1A SECCION 1

SERVICIO DE ASSOCIATED PRESS. Esta queda autorizada para usar nuestro servicio y noticias de información.

HILO DIRECTO CON NUEVA YORK

DIARIO DE LA MARINA

El DIARIO DE LA MARINA es el periódico más antiguo de Cuba. Fué fundado en el año mil ochocientos treinta y dos.

SERVICIOS ESPECIALES DE ESPAÑA

PAGINA TRES

AÑO CIV.—NUM. 87. ACOGIDO A LA FRANQUICIA POSTAL

LA HABANA, VIERNES, 10 DE ABRIL DE 1936.—(VIERNES SANTO). SANTOS DANIEL, EZEQUIEL Y POMPEYO

TIEMPO PARA HOY: BUENO

PRECIO: 5 CENTAVOS

ESPAÑA CELEBRARA ELECCIONES DE COMPROMISARIOS EL PROXIMO DIA 26 Y DESIGNARA NUEVO PRESIDENTE EL 10 DE MAYO

(INFORMACION EN LA PAGINA TRECE)

NUEVO COMBATE ENTRE LOS RUSOS Y LOS JAPONESES, EN LA FRONTERA

Mataron los rusos a un teniente del ejército japonés

Cinco soldados desaparecieron. Los soviéticos se encontraban en el territorio del Manchukuo

TOKIO, abril 9. (AP).—El corresponsal de la agencia japonesa Domei comunica desde Harbin, Manchukuo, que se ha registrado un nuevo combate en la frontera entre los rusos y los japoneses, en el cual resultó muerto un teniente japonés y desaparecieron cinco soldados.

El despacho de la agencia Domei dice que el teniente, al mando de un pequeño grupo de hombres, estaba patrullando la sección montañosa al este de Suifenho, cuando la patrulla tropezó con catorce soldados rusos.

Los rusos, que estaban en territorio manchukuano, abrieron fuego inmediatamente contra la patrulla japonesa.

El despacho no contiene más detalles.

No se ha visto ningún gorila en el barrio de «La Verbena»

CARDENAS, abril 9. DIARIO. Habana.—En el cuartel del Ejército y en la jefatura de Policía, me informan que desconocen todo lo relacionado con la noticia publicada por un diario capitalino hoy, referente a la aparición de un gorila en el barrio conocido por «La Verbena».—**González Bacallao,** corresponsal.

VIERNES SANTO

HASTA el patíbulo mismo, del que han suspendido su cuerpo, persiguen a Jesús el escarnio y el reto, el insulto y la burla.

¿Y cómo responde el Salvador a sus verdugos?

¿Acaso con el reproche? ¿Con el desprecio? ¿Con la maldición acaso? No.

—«Padre, perdónalos, porque no saben lo que hacen.»

Clama piadosamente por aquellos que, incapaces de comprender que El es la fuente infinita de todo bien, de toda belleza, de toda justicia, de toda verdad, clavaron a la cruz sus pies y sus manos.

Sublime ejemplo del que por salvarnos vino a encender el mundo con fuego de Amor.

—«Padre, perdónalos, porque no saben lo que hacen»—repite una y otra vez y siempre que hasta El suben, como fétidas oleadas, la ingratitud y la calumnia.

Son éstas las primeras palabras que pronuncia en la cumbre de su vida; y las dice por nosotros, en sufragio de nuestros pecados.

Y así las primeras como las últimas están destinadas al hombre caído, por cuya redención fueron dichas.

Pero ninguna revela más claramente y con más hermosa elocuencia la intención de Jesús, que las que dirige al ladrón que allí en el Gólgota, está junto a El, atado a otra cruz.

El ladrón suplica: «Señor, acuérdate de mí cuando estés en tu reino.»

Jesús responde: «Hoy serás conmigo en el Paraíso.»

«Serás conmigo en el Paraíso: tú y todos los hombres: los buenos y los malos, los que me honran y los que blasfeman de mí, los puros y los impuros, los nobles y los plebeyos, los ricos y los pobres, porque todos sois hijos de Dios y de El he venido a la tierra a derramar mi sangre por vosotros»....

QUEDARON TERMINADOS LOS NOMBRAMIENTOS DE TODOS LOS EMPLEADOS DE LA ALTA CAMARA

FIRMADOS TODOS LOS DECRETOS LEYES PENDIENTES

EL CONSEJO DE SECRETARIOS SOLO DURO UNA HORA Y NO SE FACILITO NOTA DE LO DEBATIDO

Ha sido invitado el Jefe de la Nación al baile de gala que ofrecerá la Embajada de España a los marinos de la nave-escuela «Juan Sebastián Elcano»», próxima a llegar

UNA brevísima sesión celebró ayer el Consejo de Secretarios.

A propósito de los asuntos tratados el doctor Andrés Domingo, Secretario de la Presidencia, informó al cabo de la reunión que duró más de una hora, que aquéllos fueron diversos y de carácter administrativo todos.

El doctor Domingo no detalló las cuestiones sometidas a la consideración del Consejo.

Asegúrase que la confección del anteproyecto del Presupuesto, para el año fiscal de 1936 a 1937 fué tema del Gabinete.

En la nota facilitada a los repórters sobre el caso se dice que el Presidente firmó en dicho acto los decretos-leyes votados por el Consejo en las últimas sesiones de la semana anterior.

EL VIAJE DEL PRESIDENTE.—Anoche, cerca de las diez, salió por la Estación Terminal, para Santiago de Cuba, el Jefe del Estado doctor Barnet, su esposa, su hija y nietos, sus ayudantes y los Secretarios de Estado, de Gobernación y de la Presidencia.

Acompañaron a los excursionistas algunos repórters de los que tienen a su cargo la información de Palacio.

El tren llegará a la capital de Oriente hoy viernes, a las cuatro de la tarde.

LOS VIVERISTAS DETENIDOS EN MEXICO. — El doctor Nicolás Quintana, funcionario de la Secretaría de Estado, dió cuenta en Palacio a los periodistas que por virtud de gestiones de la Cancillería cubana había quedado satisfactoriamente resuelta la detención hecha por autoridades mexicanas de quince viveros cubanos, y puestos en libertad sus tripulantes.

El cable comunicando la feliz terminación de tan enojoso asunto fué recibido en horas de la mañana por el Secretario de Estado señor Echarte, quien desde los primeros momentos de suscitada la cuestión, se ha venido interesando extraordinariamente por ella.

EL EMBAJADOR DE ESPAÑA.—Con el Presidente de la República se entrevistó ayer el Embajador de España, S. E. don Luciano López Ferrer.

El distinguido diplomático invitó al Jefe del Estado a la recepción que se dispensará en la Embajada, el día 14 del actual, a los marinos del barco-escuela «Juan Sebastián Elcano» próximo a visitar la Habana.

EL GOBERNADOR DE LA PROVINCIA.—Estuvo en Palacio con objeto de gestionar asuntos relativos a las pensiones concedidas a las víctimas del Machadato el Gobernador de la Habana señor Celestino Baizán.

LA LEY SOBRE LOS SORTEOS DIARIOS.—El ingeniero Jorge Luis Echarte, Secretario de Obras Públicas e interino de Estado, solicitó de los repórters que se deje bien aclarado en los periódicos, que tanto él como el Presidente de la República votaron en contra de la Ley creando el Banco de Cuba S. A., que ha sido autorizado para celebrar sorteos diarios en la Dirección de la Renta de Lotería.

El proyecto, que se encuentra en la Secretaría de Hacienda para su estudio, no ha sido promulgado todavía en la Gaceta Oficial.

UN OBSEQUIO.—Dió cuenta a los repórters el Secretario de Gobernación que el señor Almanache ha donado un carro-ambulancia al Patronato Anti-Tuberculoso de Cuba.

LAS TROPAS ITALIANAS NO SE HALLAN EN DESSYE PORQUE LOS CAMINOS QUE SE CONSTRUYEN NO ESTAN TERMINADOS

ROMA, abril 9. (AP.)—La derrota final del Negús, con la ocupación de su gran Cuartel General, instalado en Dessié, es sólo cuestión de días, según informa el Ministerio de Prensa y Propaganda, el cual aduce que sólo la carencia de caminos apropiados ha impedido la ocupación de esa plaza por las huestes del Mariscal Badoglio.

Los obreros italianos están construyendo caminos con tanta premura como es posible, para el transporte de la artillería pesada.

EL VIAJE DEL PRESIDENTE PROVISIONAL A SANTIAGO DE CUBA

El señor José A. Barnet, Presidente Provisional de la República, aparece en esta foto en los momentos que se dirigía, con sus acompañantes, al tren que lo conduce a Santiago de Cuba.

La plantilla del Senado quedó lista desde ayer mañana

Sólo algunos senadores concurrieron ayer tarde al Capitolio. Calma total

TARDE de gran tranquilidad fué la de ayer en el Senado de la República.

Después de una madrugada de arduo trabajo y una mañana laboriosa, los senadores del partido de la mayoría dieron por terminada la confección de la plantilla de dicho cuerpo colegislador, pasando a informar a los de la minoría de la parte proporcional de los cargos que se habían dejado sin cubrir para que ellos lo hicieron con personal de su confianza.

Y lo que había sido estos últimos días feudo de la actividad febriscente se trocó en el reinado de la calma.

Los senadores se han ausentado, en su mayoría, de la Habana ayer con objeto de disfrutar de un descanso en estos últimos días de la Semana Santa.

Sólo Ituarte, Rosell, Acosta, Casabuena y Collado se dieron su vueltecita por la mansión congresional, pero se contagiaron con el silencio del edificio, que tan extraño debió resultarles, y se marcharon huyéndole a la soledad.

CRISTIANISMO Y COMUNISMO

NO han faltado quienes hayan puesto en parangón el comunismo con el cristianismo, cuyo testamento dejó Jesús en aquellas siete palabras de la Cruz que hoy se evocan en todos los pueblos civilizados. Sólo por contraste se puede poner el sistema de Marx y de Lenín en frente de las doctrinas predicadas por Jesús. Ha habido, en efecto, quienes han llegado a pensar si el comunismo no será el Antecristo que para las postrimerías del mundo se anuncia en el Apocalipsis.

Una fórmula económica de ecuación entre el trabajo y la producción constituye la esencia del comunismo. No hay nada en el mundo ni en el hombre que tenga importancia, más que lo económico. Su mayor y su único bienestar han de venir cuando ese trabajo dé un disfrute materialmente igual para todos. El bien y el mal, lo moral y lo inmoral, la justicia y la injusticia, el deber y el derecho, están sometidos exclusivamente a esa fórmula. De ahí la materialidad brutal del comunismo. De ahí la exclusión de toda espiritualidad. De ahí que aún lo artístico, lo intelectual y lo cultural lo mida nada más que con el nivel de la utilidad material mayor que puedan producir.

Para Jesús, en cambio, lo económico, lo material vale tanto cuanto pueda servir para el enaltecimiento y el predominio del espíritu; de aquella «porción alta y divina» que, como dijo el poeta, «a mayores acciones es llamada». Para el cristianismo la producción, las grandes maquinarias, «la hoz y el martillo», símbolos del trabajo corporal comunista, son secundarios, son transitorios. No pueden encerrarse en ellos los anhelos infinitos del hombre que por encima de todo el engranaje de acero, por inmenso que sea; de todas las fábricas, por mucho que produzcan y de todos los planes quinquenales por muchos brazos que empleen, aspirará siempre a algo más que «no es de este reino»; a algo que no muere nunca. Es muy pequeño, muy caduco y muy bajo todo eso de la economía y de la producción para que pueda llenar sus ansias e inquietudes perpetuas.

Principios tan absurdos como esos del comunismo no se podían imponer por razones, por convicciones. Por otra parte para Marx y Lenín todo hombre que no piense como ellos ha de ser inexorablemente extirpado como una alimaña maléfica y maldita. De donde resulta que el comunismo es la religión del odio. Por eso sus argumentos son la violencia, la «acción directa», el terror. Por eso excita y nutre la lucha de clases. Por eso mata, destruye e incendia. Las víctimas que hizo solamente en Rusia para su «experimento» pasan de un millón, según estadística de Winston Churchill. Agréguense aquellos que el comunismo ha matado en todos los países en donde se ha empeñado en practicar otros «experimentos». Tenía que ser así. Es un canto al odio el manifiesto comunista de Marx. En su última página se estatuye francamente la necesidad de la destrucción de todo el orden social. «Que las clases directoras tiemblen —habla Marx— ante una revolución comunista». «Proletarios —añade el manifiesto-vosotros no podéis perder más que las cadenas y en cambio tenéis un mundo que ganar». Para ganar ese mundo se necesitaba una dictadura nutrida de todos los enconos y sañas y de todas las represiones bárbaramente esclavizadoras. Y nació la dictadura de Lenín, que heredó y reforzó Stalin.

Sólo la inconsciencia o la malevolencia puede comparar esos salvajes y refinados odios del comunismo con el amor, que alimenta, vitaliza, unge y enciende todas las doctrinas, todas las palabras y todas las obras de Cristo: Amor a los humildes; «Bienaventurados los pobres de espíritu». Amor a los que trabajan: «Venid a mí todos los que trabajan y estáis cansados». Amor a los niños: «Dejad a los niños que vengan a mí». Amor a los grandes pecadores que se arrepienten como Dimas, el ladrón: «Hoy estarás conmigo en el Paraíso».

No es extraño que esas doctrinas de Jesús se conmemoren hoy después de veinte siglos, aun en Estados laicos y aun entre aquellos que alardean de ateos, mientras el comunismo es considerado en casi todas las naciones civilizadas como el mayor y más peligroso enemigo. Los Evangelios cristianos llevan en sí mismos: en su bondad, en sus esencias de humanidad y en su espiritualidad su eterna inmanencia.

HA MUERTO EL ILUSTRE POETA F. VILLAESPESA

Duró cuatro días su agonía. Ha dejado 120 obras editadas. Murió a causa de una hemiplegia

MADRID, abril 9. (AP).—Ha fallecido en esta capital, víctima de una larga enfermedad que estuvo minando su salud desde hace muchos años, pero que se agudizó en los últimos tiempos, el celebrado poeta Francisco Villaespesa.

Falleció Villaespesa a los 56 años de edad a causa de una hemiplegia, trabajando en su obra «Manos Vacías».

Rodeábanle su esposa e hijos Francisco y Lolita, así como los escritores Joaquín Dicenta, Emilio Carrere y Eduardo Zamacois, que eran íntimos amigos del poeta.

El poeta español Francisco Villaespesa, fallecido ayer en Madrid.

La agonía de Villaespesa duró cuatro días, durante los cuales estuvo delirando constantemente y en sus delirios mencionaba las obras suyas que mayor éxito alcanzaron.

Villaespesa fué repatriado hace cinco años por el Gobierno, pues llegó a verse en Río Janeiro en la mayor indigencia.

Tenía editados ciento veinte volúmenes y deja muchas obras inéditas.

A poco de regresar de América le atacó una parálisis general, por lo que hizo sus últimos trabajos dictándolos a sus hijos.

El sábado próximo a las once de la mañana será inhumado el cadáver de Villaespesa en la sacramental de San Justo, en el panteón de los escritores y artistas.

Una comisión de literatos visitará mañana al Primer Ministro Azaña para exponerle la situación de miseria en que queda la familia.

El Ministro de Instrucción Pública, enterado de la muerte de Villaespesa, se apresuró a enviar el pésame a su esposa e hijos.

ORDENO EL GOBIERNO AZTECA LA LIBERTAD DE LOS QUINCE VIVEROS DE BANDERA CUBANA

Otro tanto hizo con los marineros y patronos. Van por buen camino las gestiones para llegar a un acuerdo en lo que concierne a la tasa por pescar en aguas mexicanas

ANOCHE recibimos la grata visita del Sr. Jorge Navarro, Vice-Cónsul de México en esta ciudad, a quien acompañaba el capitán de Altura Sr. Manuel G. Camiro, Jefe del Servicio de Pesca, quienes nos hicieron entrega del siguiente escrito, que con sumo gusto reproducimos:

«El Sr. Ing. Miguel A. de Quevedo Jefe del Departamento Forestal y de Caza y Pesca de México, obtuvo acuerdo del Sr. Presidente Gral. Lázaro Cárdenas, el día de ayer, para que se giraran instrucciones a las autoridades correspondientes, a fin de que los viveros cubanos apresados por el guardacostas número 27, en aguas territoriales mexicanas quedaran en libertad, al igual que las tripulaciones de los mismos; este acuerdo fué comunicado telefónicamente a su representante en Cuba Capitán de Altura Manuel G. Camiro, confirmándolo telegráficamente horas después.

La disposición del señor Presidente tuvo por base la buena armonía y cooperación que han demostrado las empresas pesqueras cubanas para ajustarse a la ley y aceptar el impuesto que deberá aplicarse a las embarcaciones que pesquen en las aguas jurisdiccionales de México, impuesto que está siendo estudiado detenidamente por los directores de las mencionadas empresas y los miembros de la Comisión integrada por el Sr. Vice-Cónsul Jorge Navarro en representación de las Secretarías de Relaciones Exteriores y de Hacienda y Crédito Público de México y el Capitán de Altura Manuel G. Camiro Jefe de la Pesca Marítima como representante del Departamento Forestal y de Caza y Pesca, teniendo en cuenta las condiciones económicas de las empresas pesqueras y los intereses de los pescadores proletarios cubanos, sin perder de vista lo correspondiente al público consumidor en general.

En visita hecha ayer al Negociado de Marina Mercante y Pesca por los señores Vice-Cónsul Navarro y Capitán Camiro para presentar sus respetos al Sr. Jefe de dicho Departamente, fueron atendidos gentilmente por el Sr. Subjefe Julio González y el Sr. Arturo Ojeda Jefe del Negociado de Pesca, quienes facilitaron los informes necesarios y documentaron a los comisionados mexicanos en lo que atañe a la Marina Mercante Cubana y su legislación de pesca.

En la próxima semana concertarán los Comisionados una entrevista con las agrupaciones de pescadores para conocer muy de cerca sus puntos de vista sobre el estudio de la situación económica de la pesca que se efectúa por los viveros cubanos en las aguas jurisdiccionales de la República Mexicana.»

Anoche falleció Corali Masvidal en la Policlínica

Esta señorita recibió graves heridas en el accidente en que murió la Sra. del Sr. Armada

AYER tarde falleció en la Policlínica Nacional, donde se encontraba recluída, la joven Corali Masvidal, que resultó gravemente herida al chocar la máquina en que viajaba con una locomotora del ferrocarril, en la carretera de Rancho Boyeros.

En el citado accidente hubieron de perder la vida, como se recordará, la señora Elvira Hurtado de Mendoza de Armada, el joven René Paz y el chofer Carregal, resultando herida la hija del señor Armada.

La joven Masvidal se encontraba bastante bien de las heridas recibidas, pero en estos últimos días se agravó, perdiendo los facultativos que la atendían las esperanzas de salvarla.

Hoy, en horas de la tarde, serán inhumados sus restos en la Necrópolis de Colón.

Llegue con estas líneas nuestro sentido pésame a sus familiares, especialmente a su padre, el señor E. Masvidal, director que fué de la Administración de Correos.

SE TRASLADARA DE NUEVO, EL DOMINGO, LA IMAGEN DE JESUS NAZARENO A LA ERMITA DE ARROYO ARENAS

He aquí la milagrosa imagen de Jesús Nazareno del Rescate, que se encuentra en la actualidad en la Iglesia de El Cano, a donde es tradicional llevarla todos los años en procesión.

El próximo domingo será trasladada nuevamente, en otra procesión que saldrá de esta última parroquia, a las seis de la tarde, a la ermita de Arroyo Arenas, en la que se venera durante el resto del año.

A las ocho y media del lunes habrá misa de comunión; a las nueve, misa solemne, en la que predicará el Iltmo. Arzobispo de la Habana, monseñor Manuel Ruiz, y a las seis de la tarde, procesión por el pueblo.

De más está decir que estas fiestas se verán, como todos los años, muy lucidas.

A NUESTROS SUSCRIPTORES, ANUNCIANTES Y AMIGOS DEL INTERIOR DE LA REPUBLICA

CONTESTANDO a diversos comunicantes del interior de la República que desean saber si es cierto que el DIARIO DE LA MARINA se propone hacer una edición dedicada a la industria azucarera, plácenos contestarles, por este medio, que no hemos tenido ni tenemos tal propósito. Cualquiera persona que, aprovechándose del equívoco a que se prestan los apellidos y parentescos, realizare gestiones encaminadas a ese fin o a otros análogos, sépase que las hace por cuenta propia, sin que este periódico ni su Director tengan en ellas participación de ningún género.

El Director del DIARIO DE LA MARINA, Dr. José Ignacio Rivero, ruega, de paso, a todos aquellos de quienes, en nombre suyo o del periódico, se solicite un favor o un servicio, que antes de concederlo, cualesquiera que fueren los solicitantes, se consulten con él, ya sea por escrito o verbalmente.

Lea ¡ALERTA! al mediodía y el AVANCE por la tarde

EXIJA el SUPLEMENTO en ROTOGRABADO con esta EDICION

Los superpatriotas japoneses amenazan a un diarista ruso

La Policía los dejó marchar, alegando que habían ido sólo a «negociar», no a coaccionar

MOSCOU, abril 9. (AP).—Comunica la agencia «Tass» que sus oficinas en Tokio recibieron la «visita» de cuatro japoneses, que con ademán amenazador, intimidaron al corresponsal de esa entidad a que abandonara el país. La intimación hiciéronla en nombre de una cierta sociedad secreta del Sol Naciente. El corresponsal hizo llamar a la Policía pidiéndole garantías, marchándose entonces los amenazantes superpatriotas con la indicación de que vendrán de nuevo a la oficina para que les comuniquen lo que decida el periodista ruso.

Los nipones alegaron que venían a exigir que no se enviaran a Rusia más informaciones antijaponesas. La Policía manifestó al corresponsal que la visita no tenía más finalidad sino «negociar», por lo cual no había el temor de hechos más graves.

Hoy llegó a esta capital el ex Presidente del Consejo de Ministros de Mongolia Exterior, Gendun, que viene a someterse a un tratamiento.

EL ECUADOR DIRA PRONTO A GINEBRA CUAL SERA SU ACTITUD SOBRE SANCIONES

QUITO, abril 9. (AP.)—La Cancillería ecuatoriana ha declarado, en relación con las noticias de que había revocado las sanciones contra Italia, que «dentro de poco haría conocer en Ginebra la actitud del Gobierno de Quito, inspirada en anhelos pacifistas».

10,000 CASOS DE GRIPE EN PUERTO RICO

SAN JUAN, P. R., abril 9. (AP.)—El Comisario de Sanidad informa que hay 10,000 casos de gripe infecciosa en el país, por lo cual se ha dispuesto que los hospitales y asilos cierren el acceso a todo visitante, mientras no pase la virulencia del mal.

OCUPACION DE LA CASA DE UN SACERDOTE

VALENCIA, abril 9. (SE.)—En la casa del cura de Beniopa han instalado los elementos extremistas la Casa del Pueblo, y en el balcón ondean, banderas comunistas y socialistas entrelazadas.

COLEGIO DE RELIGIOSAS DESALOJADO

VALENCIA, abril 9. (SE.) — El convento de las Esclavas, del pueblo de Benireclrá, que daban educación gratuita a unas ochenta niñas pobres, ha tenido que ser desalojado por las religiosas.

Mr. Sumner Welles conferenció ayer en Washington con los embajadores de Argentina, México, Brasil y Cuba

La Prensa de la Argentina ataca a los Estados Unidos por no haber ratificado todavía algunas de las Convenciones suscriptas en otras Conferencias, interesantes a ese

WASHINGTON, abril 8. (AP).—En relación con la Conferencia Interamericana de la Paz, que deberá celebrarse en Buenos Aires a mediados de junio, y para formular la orden del día de la misma, conferenció hoy el Secretario auxiliar de Estado, Benjamín Sumner Welles, con los embajadores de la Argentina, Espil; de México, Castillo Nájera, del Brasil, Aranha; y de Cuba, Patterson.

El miércoles se efectuará una reunión de la Comisión del Programa, compuesta de todos los representantes de la América española, salvo del Paraguay, que no ha acreditado todavía ministro aquí.

El Secretario de Estado Hull, no ha querido emitir comentario ninguno sobre el programa, exponiendo que no hay plan definitivo, ignorándose incluso si se tratará del plan de Chile, para el desarme de las naciones americanas.

El Gobierno de la Argentina se muestra todavía entusiasmado sobre la conferencia, pero no la prensa de Buenos Aires, que ataca a los Estados Unidos, por el hecho de que el Senado de los Estados Unidos no haya ratificado algunas convenciones suscritas en otras conferencias. Uno de los proyectos que más interesaban a la Argentina es el concerniente a las carnes congeladas, que no ha sido aprobado a despecho de la actitud del Senador Pittman, Presidente de la Comisión de Relaciones Exteriores que ha tratado de impulsarlo.

DURAS CRITICAS A WALLACE

WASHINGTON, abril 9. (AP).—El Senador por el Estado de Michigan, Vandenberg, atacando al Secretario de Agricultura, Wallace, manifestó hoy que tenía elementos para demandar una investigación respecto de los pagos por compensaciones de barbechamiento hechos a distintas empresas industriales de primera categoría, citando que la «Hawaiian Commercial and Sugar Company» ha percibido ya $800,000, habiendo pendiente otras remisiones por las cuales resultará que esa compañía recogerá más de un millón de pesos.

ALTERA SU RUTA EL DIRIGIBLE "HINDENBURG" COMBATIDO POR FUERTES VIENTOS EN GIBRALTAR

Francia lo autoriza para volar sobre su territorio y ordena que se enciendan las luces de sus aeropuertos por si tiene necesidad de hacer un aterrizaje de modo forzoso

PARIS, abril 9. (AP).—El nuevo soberano alemán de los cielos, el enorme dirigible «Hindenburg» está luchando con desórdenes en los motores y fuertes vientos de proa frente a Gibraltar, en viaje de regreso desde Suramérica, según informó esta noche el Ministerio de Marina.

El corresponsal de la agencia Reuter en Burdeos, (Francia), informó esta noche que las últimas noticias que se habían recibido allí daban cuenta de que el «Hindenburg» volaba a razón de sesenta millas por hora contra un fuerte viento y que, según parecía, intentaba tomar el valle del Rodano.

Los directores de la Zeppelin Company en Berlín manifestaron que los despachos que han recibido niegan que los motores funcionen mal, pero sí que se ha variado la ruta de regreso acortándola, al objeto de que el dirigible llegue a Friedrichshafen el viernes por la tarde o el sábado por la mañana.

En respuesta a una solicitud del comandante del dirigible, dijo el Ministerio de Marina, se le ha autorizado para pasar volando sobre Francia.

El Ministerio ha dado instrucciones a los aeropuertos de Burdeos a Marsella para que mantengan encendidas sus luces durante toda la noche así como preparado el personal para el caso de que el «Hindenburg» se viera obligado a descender en Francia.

El «Hindenburg» salió de Río Janeiro con treinta y ocho pasajeros y cuarenta tripulantes después de un magnífico viaje a través del Sur del Atlántico.

Manda el dirigible el comandante doctor Hugo Eckener, que ha caído en desgracia con el Gobierno nazi alemán por haberse negado a votar en las recientes elecciones.

TIENE A BORDO TREINTA Y OCHO PASAJEROS

RIO JANEIRO, abril 9. (AP).—El zeppelín alemán «Hindenburg» salió de ésta con 38 pasajeros, entre ellos Maud Tanfred, de los Estados Unidos, y el comandante Scott Backer, de la Armada americana.

También viajan a bordo del dirigible Sir Henry J. Lynch, representante bancario en ésta y el Obispo John R. Wheeler, de las Islas Falkland, que se dirige a Inglaterra en busca de sacerdotes para la remota costa de la Patagonia.

VEINTE MILLONES DE CHINOS HAMBRIENTOS POR CAUSA DE LOS COMUNISTAS

CHUNGKING, Provincia de Szechuán, China, abril 10. (Viernes.) (AP.)—Por lo menos unos 20.000.000 de chinos carecen de lo más indispensable para la vida y están a punto de perecer de hambre en esta provincia occidental de China, devastada recientemente por las hordas comunistas.

Saqueada la mayoría de los condados septentrionales de la provincia, al punto de no dejar un solo pollo ni siquiera un grano de cereal para las siembras, el hambre y las enfermedades han hecho presa en cerca del 30 por ciento de los setenta millones de habitantes que la pueblan.

Los periódicos chinos publican relatos horripilantes acerca de la venta de carne humana, que se extrae de los cementerios, así como de la venta de los hijos por sus hambrientos padres.

Las autoridades de los grandes centros dan cuenta del aumento alarmante del número de muertos entre las personas que han quedado sin casa, así como de las multitudes de desconocidos que llegan a ellos, esperando encontrar el medio de atender a sus necesidades

En Chunking, que está bastantes apartada del área del hambre, el número de muertos en las últimas semanas entre los damnificados por los rojos llega a dos mil.

LAS NUEVAS CONSULTAS.—Desde la próxima semana quedarán establecidas las nuevas consultas de Clínica que a iniciativas del doctor Suárez Fernández, han sido creadas en el Hospital Municipal.

El doctor Arús, consultará sobre enfermedades del corazón los miércoles y viernes, de 2 a 4 de la tarde.

El doctor López Bisbal, consultará también sobre la misma especialidad los martes, y jueves de 8 a 10 de la mañana.

El doctor Gómez Toro, dará consultas de medicina general los martes y jueves de 2 a 4 de la tarde.

SUMARIO DE ESTA EDICION

	Páginas:
Anuncios Clasificados	18-19-20-21
Cables	13-22
Cartas al Director	3
Cartel del Día.—(Teatros y Cines)	6
Cultos Católicos e Información General	18
Comisión Técnica Arancelaria	2
Consejo de Secretarios	11
Colegio de Abogados	2
Club Rotario	3
Crónica Habanera	5-7-9
Crónica Santiaguera	18
Crucigramas	4
Defunciones	9
Editoriales	8
Ejército Constitucional	2
Escenario y Pantalla.—(Crítica)	6
Estado del Tiempo	5
Gacetillas	6-7-10
Habaneras	4
Hacienda	11
Matanceras	4
Mercantil	17
Municipio	11
Obras Públicas	11
Policía	2
Política	16
Puerto	11
Sanidad	11
Secretaría de Comercio	2
Secretaría del Trabajo	10
Sociedades Españolas	14-15-16
Sports	11
Telegramas del Interior	2
Tribunales	5
Viboreñas	

LECTURAS:

Actualidad Internacional. (Por J. L. M.)	22
Al Margen de la Historia. (Por José Sánchez Arcilla)	8
Armonías. (Por Gustavo E. Urrutia)	2
A Través de la Vida. (Por Héctor de Saavedra)	8
Buen Humor	19
Caricatura. (Por Reseñada)	8
Dick Tracy	21
Divagaciones de un Español. (Por José Aixalá)—	13
Desde París (Por Eduardo Avilés Ramírez)	8
Desde Washington. (Por Diplomáticus)	22
El Cuento de Hoy	9
Fechas y Aniversarios	3
La España de Hoy. (Por Manuel Aznar)	13
La Nota Cómica	8
Libros	8
Nuestra Política Hidráulica	3
Nuevos Planes para Restaurar el más Famoso Santuario de la Cristiandad	12
Pasatiempos	19
Política Española. (Por F. J. Almodóvar)	13
Tres Leyes y una Derrota que Honran	3
Vida Mundial. Por Tiburcio Castañeda)	5

A causa de la ocupación de la Renania, el oro de Francia sale de la nación

PARIS, abril 9. (AP.)—Desde que Alemania ocupó la Renania militarmente, en franco quebranto de los pactos de Versalles y Locarno, no ha cesado de emigrar oro de Francia, habiendo salido desde entonces del país, 1 783.000.000, o sea, 117.478.000 pesos, en las dos semanas que terminaron el 3 de abril. Las reservas áureas del Banco ascienden a francos 63.917.000.000 o sea $4.336.200.000, contra 82.634 millones hace un año. El aumento de la tasa de redescuento al 5 por 100, del 3 5 por 100 ha detenido el aflujo. El encaje es del 67.42 por 100. El Banco de Holanda prestará a Francia 5.000.000.000 para apuntalar sus reservas áureas.

M.E.C.D. 2016

...DIARA LA COMISION ARANCELARIA LA FORMA DE REGULAR LA IMPORTACION DE PAPEL DE PERIODICOS

...NSTITUTO NACIONAL DE ...REVISION INICIARA SU OBRA OFICIAL EL PRIMERO DE MAYO

En su reunión de ayer aprobó varias ponencias sobre materias sociales. Entre ellas figura la de la boleta del trabajo. Peso máximo de la carga a hombro: 200 libras

El Instituto Nacional de Previsión y Reformas Sociales, con asistencia de sus miembros señores Emilio Gaspar Rodríguez, Francisco Gómez, Germán Wolter del Río, Diego Vicente Tejera, Gonzalo Aróstegui, Oscar Jaime, Miguel Suárez, Sebastián Gelabert, Mariano Aramburo, Alfredo Ceberio, Lisandro Pérez, Modesto Morales Díaz, Manuel Martínez Moles, Pedro Negrete, Helier Rodríguez y Pastor del Río, adoptó en sus últimas sesiones los siguientes acuerdos:

Aprobar la Ponencia del Sr. Diego Vicente Tejera al Proyecto de Decreto-Ley sobre constitución de Tribunales de Arbitraje y Juntas de Conciliación en los problemas del trabajo.

Del propio señor Tejera sobre establecimiento de la boleta del trabajo; la Carta Nacional del Trabajo; la semana de prevención de Accidentes.

Del señor Pastor del Río, informando favorablemente la modificación de la Ley de jubilaciones y retiro de empleados y obreros de las empresas de transporte. Fijando un límite de doscientas libras al peso bruto que pueda ser transportado en hombros, y recomendando la modificación de las leyes del trabajo, de acuerdo con exposiciones del Centro de Cafés de Cárdenas y la Unión de Bodegueros de Camagüey.

Del señor Tejera, sobre modificación de la Ley de Jubilaciones y Pensiones de los empleados y obreros de la Cuban Telephone Company, acordándose rogar al Consejo de Estado que si por falta de tiempo no resolvía dicho asunto en el tiempo que restaba para terminar su mandato, devolviese el asunto al Instituto para realizar un detenido estudio del mismo.

Se conocieron dos leyes aprobadas por el Consejo de Secretarios, sobre organización del Instituto y adscribiendo al mismo la Asociación de Escritores y Artistas Americanos.

La Junta acordó solicitar una audiencia del señor Presidente por la aprobación de esas leyes.

En relación con la ley afirmando el desenvolvimiento de la Asociación de Escritores y Artistas americanos, la Junta acordó conceder un voto de gracias al señor Francisco Gómez, Secretario de Comunicaciones y Tesorero del Instituto, por su gestión en favor de esa ley y el entusiasmo conque acogió esa iniciativa, que ofrecerá a Cuba la oportunidad de constituirse en sede del pensamiento y del arte americanos; que será en el futuro el lazo más firme y efectivo de compenetración de ideas y sentimientos entre los países del continente; el exponente más sólido de cultura y el amparo y estímulo de escritores y artistas en el desarrollo y divulgación de sus obras.

A propuesta del señor Pastor del Río se acordó rogar a la Secretaría de Educación que redacte el Reglamento dispuesto por la Ley de 10 de marzo de 1930, a fin de que puedan las Juntas de Educación conceder anualmente el premio de cien pesos que dicha ley establece para el maestro que más se hubiese distinguido, y cuya cantidad vienen consignando en sus presupuestos los Municipios sin que llegue a aplicarse por la falta de ese Reglamento.

Se designaron Comisiones especiales para ques estudien la organización que habrá de ofrecerse al Consejo Superior del Trabajo y a la Comisión de Examen de Películas Cinematográficas, cuyos organismos pertenecen al Instituto.

Se concedió un Voto de Confianza a los señores Modesto Morales Díaz, Diego Vicente Tejera y Pastor del Río, para que organicen el acto solemne que celebrará el Instituto el primero de Mayo, para inaugurar oficialmente sus labores.

Se conoció la Memoria de los Trabajos de adaptación que habrán de realizarse para el funcionamiento del Instituto de Reeducación de Inválidos del Trabajo, acordándose aprobarlas en principio, designar al señor Helier Rodríguez para que entienda en todo lo relacionado con dichas obras, de acuerdo con los Directores de ese Instituto, doctores Urrutia y García Avila, e imprimirles a las mismas la mayor actividad posible, a fin de que comience a prestar servicios ese organismo a la mayor brevedad.

ARMONIAS

¡NOTICIA...!

EN LA INFORMACION municipal de este DIARIO DE LA MARINA, se dió el día 7 la noticia de que, por decreto, el Alcalde doctor Beruff Mendieta dejó cesante «al joven poeta Nicolás Guillén, que venía desempeñando una plaza de auxiliar en el Depaartamento de Cultura Municipal».

El reportaje, así redactado, adolece de error y omisión bien lamentables por cierto, y es propicio a suscitar antipatías inmerecidas contra el Alcalde y el Jefe del Departamento de Cultura.

Hice llegar mi blanda protesta directamente al compañero encargado de esa información, y ayer, día 9, salió en ella una aclaración, puesta en boca mía que agrava y enturbia más el asunto. Allí se explica que el poeta Guillén no era empleado del Departamento de Cultura sino de la Sección de Cámara Municipal, que en Cultura no trabajaba si no en comisión, y que el Jefe del Departamento de cultura «no ha intervenido absolutamente en su cesantía», con lo cual luzco yo como interesado en descargar sobre el Alcalde un sambenito de victimario.

Lo esencial en este minúsculo embrollo es, que todo el que está al tanto de las cosas de nuestro Municipio sabe que desde antes de tomar posesión el Alcalde, yo le tengo propuesto y él tiene aceptado el nombramiento de Nicolás Guillén para una de las Jefaturas de Sección del Departamento de Cultura, cosa que implica mayor aprecio de las cualidades de Guillén que el hecho de retener allí al joven poeta, «en comisión» y con categoría y sueldo de pasante burocrático.

Por todo ello, la cesantía del autor de Sóngoro-Cosongo como empleado subalterno y en precario, no es suceso periodístico, no es una noticia, si no cuando se agrega que ella sirve para reparar una postergación intelectual y para instalarlo en prestigio literario y el nivel pecuniario que le corresponden.

Y, a fuer de periodista, lanzo yo la genuina noticia, cabal y rectificadora, desde mi reclusión temporal de griposo, en honor de la verdad limpia, del Alcalde y del Jefe Municipal de Cultura.

Gustavo E. URRUTIA.

ARRESTO DE UN VICIOSO

El vigilante 2671, procedió al arresto de Julio Domínguez Valdés, de 36 años de edad y vecino de Dragones número 23, porque al requerirlo para que no molestara más a los transeúntes en la esquina de Galiano y San Rafael, le informó ser vicioso de las drogas, cuyos utensilios ocupó en su poder.

24,928 servicios prestó en marzo el Hospital Infantil

Desde su apertura ascienden a 160,770 los que ha prestado. Cumple su misión sin descanso

Como demostración de la valiosa labor que en favor de la niñez desvalida y falta de recursos se desarrolla en el Hospital Municipal de Infancia de esta capital, a continuación publicamos un resumen de la cantidad de servicios prestados durante el mes de marzo último en esa institución. El total general de ellos, que en dicho mes ascendió a 24.928, ha sido la cifra más alta que hasta el presente ha alcanzado ese establecimiento científico, lo que es más notable aún si se tiene en cuenta que la temperatura en esa fecha ha sido benigna, siendo de temer que en el verano próximo, debido al gran aumento en las enfermedades infantiles, llegue a ser extraordinariamente mayor.

Igualmente se consigna al final que la cifra total de casos allí asistidos y servicios de los distintos departamentos facultativos desde su apertura al público, en 15 de julio del pasado año, hasta marzo 31 próximo pasado, ha sido 160,770, lo que arroja un alto promedio mensual, considerando que en ella están incluídos los meses de invierno, en que disminuyen notablemente los males de los niños.

Resumen de los servicios prestados por el personal facultativo del Hospital Municipal de Infancia, durante el mes de marzo de 1936:

	Servicios
Medicina General	2.378
Cirugía General	129
Neurología	67
Ojos	128
Garganta, Nariz y Oídos	601
Ortopedia	512
Piel y Sífilis	139
Alergia	30
Gabinete Dental	861
Casos asistidos por el Cuerpo de Guardia	269
Departamento de Tratamientos. (Curaciones e inyecciones)	3.357
Farmacia. (Fórmulas y patentes despachados)	7.678
Transfusiones sanguíneas	52
Pruebas de homología	83
Clasificaciones de grupos sanguíneos	126
Venoclisis	2
Intervenciones quirúrgicas	108
Laboratorio Clínico	2.384
Departamento de Dietética	2.840
Rayos X. (Placas usadas para 477 casos)	716
Fisioterapia. (Luz Alpina y Diatermia)	598
Corazón y Nutrición	165
Hospitalizados asistidos durante el mes	234
Total general de servicios prestados en el mes	24.928
Total de servicios desde la apertura del Hospital, en julio 15 de 1935	160.770

ARRESTO DE UN EXPENDEDOR DE CIGARROS DE MARIGUANA

El vigilante 192, de la Sección de Investigaciones, detuvo ayer a Gerardo Hinojosa Barrios, de la Habana, de 19 años de edad, vecino de Fernandina número 38, por comprobar se dedica a la expendición de drogas, logrando ocuparle catorce cigarros de mariguana. Confesó el delito, siendo enviado al Vivac.

INVESTIGANSE NUEVAS SUSTRACCIONES EN UNA ZONA FISCAL

Se ha prohibido el uso del uniforme blanco con cuello cerrado, que se pueda confundir con el del Ejército

El Coronel Julio Velasco, como Director de la Revista Oficial del Ejército, recibe muchas felicitaciones por la excelencia de la misma. Dos oficiales investigadores

En relación con el propósito del Ejército Constitucional de cooperar con la Secretaría de Educación a difundir la enseñanza en el territorio nacional, por lo cual el Cuartel General del Ejército, ha hecho un llamamiento a los ciudadanos cubanos, varones, menores de 35 años de edad que posean títulos de Maestros Normalistas o de Cultivo, que aspiran a desempeñar cargos de Maestros Militares para que se dirijan por escrito al Cuartel General haciendo la solicitud correspondiente. Los que sean seleccionados para esos cargos serán enrolados en la Reserva Militar con el grado de Sargentos y se les asignarán un sueldo de acuerdo con el Fondo que se destine a esa finalidad.

FELICITACION.—El Coronel Julio Velasco, Ayudante General del Ejército Constitucional y Director de la revista oficial «El Ejército Constitucional», ha recibido infinidad de felicitaciones con motivo de la publicación de la misma; entre ellas recibió últimamente las siguientes: Del Encargado de Negocios de Cuba en Francia, de la Asociación de Dependientes del Comercio de la Habana, del señor José Vidal de la Habana, del Dr. Porfirio Alvarez de Camagüey, de la revista «El Marino», del Capitán Angel Rosende, Jefe de Despacho del Consejo Nacional de la Asociación de Veteranos de la Independencia, de la revista «Laveran» de Veracruz, Méjico. Del Periódico «Pan American News», de Miami, del señor Eduardo Sánchez, Cónsul en Kansas City. Del señor Orlando Freire, Ministro de Cuba en el Perú, del señor Miguel Gabriel, propietario de la C. M. Q., del Administrador de la C. M. B. C. y C. O. C. H., del señor Coronado, director de la Biblioteca Nacional, del Sargento Villen de Trinidad, del teniente coronel Tabernilla, Jefe del Regimiento 7, del Coronel Pedraza, Jefe de la Policía Nacional, del teniente Morando Vega, Supervisor de la Policía de Marianao, del teniente coronel Díaz de Villegas, Jefe del Cuerpo de Bomberos de la Habana, del señor José Torra del Central «San Germán», Oriente. Del Coronel Ralph Tobín, del Headquarter 107 Th. Infantry, New York. Del señor Angel Linares de Comunicaciones. Del Jefe de la Policía Municipal de San Luis, Oriente. Del señor Pérez Cabrera, Bibliotecario de la Academia de la Historia de Cuba. De la Biblioteca «Colón», de la Unión Pan Americana de Washington. Del señor Miguel Galgueras, del Vedado. Del señor Pedro Hernández Cabañas, Secretario de la Junta Municipal de Canasí. Del Comandante Menéndez, Jefe de la Policía Secreta. Del Comandante Alvarez, Jefe de la Policía Judicial. Del Comandante Chappottín, Jefe del Hospital General. Del teniente Andrés Hernández, Jefe de la Policía Marítima. Del Comandante Franco Granero, Jefe de la Ayudantía del Palacio presidencial.

PROHIBICION.—Por el Cuartel General se ha dado curso al Decreto presidencial por el que queda terminantemente prohibido el uso del uniforme blanco con cuello cerrado, semejante al de las Fuerzas Armadas, así como las insignias que pueda confundirse con las de dichas Instituciones. Los miembros del Cuerpo de Policía Nacional, podrán usar el uniforme blanco con cuello cerrado, pero con botones plateados, y las variantes que sean procedentes al objeto de evitar que se confundan con las del Ejército y Marina de Guerra Constitucional. Los infractores de estas disposiciones serán castigados de conformidad con lo dispuesto en el Art. 344 del Código Penal, en relación con lo establecido en la Orden número 213 de 1900.

INVESTIGADORES.—El Capitán José Cabañas Rodríguez M. M. y el Comandante Isidoro Roger de Franco y Beoto M. M. de la Comisión de Retiro y Pensiones y de la Ayudantía General respectivamente han sido nombrados oficiales Investigadores de los expedientes número 297-936 y 298-936.

RELEVADO.—El Comandante Médico Demetrio Despaigne y Peralta, ha sido relevado como miembro de la Comisión nombrada por el pfo. 5 de la Orden Especial 255-935 de este centro y en su lugar se nombra al 1er. Tte. Médico Pedro Machado y Cárdenas del Hospital General del Ejército.

CERTIFICACION.—En el Cuartel General se ha recibido un escrito firmado por el doctor Luis Grau, Secretario de Actas del Comité Ejecutivo Nacional del Partido Liberal. En dicho escrito certifica:

«Que en la Sesión celebrada por este organismo con fecha 27 de febrero del corriente año, entre otros acuerdos se tomó uno a propuesta de los Delegados señores Manuel Capestany y Luis F. Caíñas, doctor Grau y otros que copiada literalmente dice: Felicitar públicamente por medio de su Jefe al Ejército Constitucional de Cuba por las garantías ofrecidas e imparcialidad observada en las últimas elecciones que han sido modelo de honradez y pureza. Y para enviar al Coronel Fulgencio Batista en cumplimiento del referido acuerdo, se expide la presente certificación en la Habana, a los diez días del mes de marzo del año de 1936 (f) Doctor Grau. Vto. Bno. El Presidente.

Destruída por las llamas una casa en el pueblo de Mayarí

Los edificios inmediatos se vieron expuestos a causa de precario servicio de bombas

MAYARI, abril 9. DIARIO, Habana.—Un incendio que se estima casual, redujo a cenizas la residencia de Mario Monnar, procurador público, sita en la Avenida Maceo, sin causar desgracias personales. En virtud de carecer de un eficiente servicio de bomberos, el edificio adyacente corrió gran peligro. De la casa incendiada no pudo salvarse nada, y gracias a la actividad de los civiles y militares que acudieron al lugar del siniestro, se evitó que el fuego se propagara a otras casas.—García, Corresponsal.

Está gravísima una joven que se quiso matar por un regaño

Tomó tinta rápida, y, a pesar de que fué asistida pronto, se desconfía de que se salve

Josefina Suárez Reisoto, de 21 años de edad, vecina de Manrique 130, fué asistida en el hospital Municipal de graves síntomas de intoxicación por haber ingerido gran cantidad de tinta rápida, con ánimo de privarse de la vida, con motivo de un reprimenda que recibió de la autora de sus días.

Los doctores Maza, Valdés Lafont y Dubroc, procedieron a aplicarle 120 centímetros cúbicos de oxígeno y le llevaron a efecto una sangría para poderla salvar de una muerte segura.

La joven Suárez Reisoto pasó al hospital «Calixto García», donde se encuentra gravísima.

Fué horriblemente mutilado un desconocido por un tren en la ruta de San Luis a Guantánamo

SANTIAGO DE CUBA, abril 9. DIARIO, Habana.—Procedente del Término de San Luis, fué conducido a Emergencias, en esta ciudad, un desconocido de la raza blanca, como de 30 años de edad, horriblemente mutilado, falleciendo momentos después. Una pareja de soldados lo recogió en las paralelas de San Luis a Guantánamo, creyéndose que fuera alcanzado por el tren.—García, Corresponsal.

INTOXICADO POR EQUIVOCACION

Ernesto Vázquez Armenteros, zapatero y vecino de Suárez 110, fué asistido en el Primer Centro de Socorro de una grave intoxicación, que se produjo según declaró, al ingerir cierta cantidad de tinta por café.

Cuando un asiento simulado en los libros de un comerciante no puede causar perjuicio, deja de ser delito

La Sala Cuarta de lo Criminal de la Audiencia dicta en esa materia una interesante sentencia que interesa a los hombres de negocios. Texto del mencionado fallo

Recientemente dictó la Sala Cuarta de lo Criminal de esta Audiencia, integrada por su Presidente titular doctor Rogelio Benítez de Cárdenas y los Magistrados señores Eugenio González y Pérez de Alejo y Juan Manuel Navarrete y de Paula (ponente), una interesante sentencia sobre la extensión y alcance de un asiento simulado extendido en los Libros de un comerciante y por éste, absolviendo por no ser idóneo dicho asiento para causar perjuicios. Accediendo al ruego de distintos Letrados publicamos el hecho probado y los fundamentos de la sentencia.

PRIMERO RESULTANDO probado: Que E., que se dedica a las labores propias de su sexo en su domicilio y R., vivían en concubinato desde el año 1926 y últimamente residían juntos en la calle D... y a mediados de julio del pasado año por desavenencias entre los mismos acordaron separarse, por lo que el referido R. en la mañana del 19 de julio antes expresado y encontrándose ausente E. sacó de la expresada casa varios muebles de su propiedad y un refrigerador marca W. que vale cincuenta pesos, de la propiedad de E. y llevó los muebles y el refrigerador, no obstante que los sita en N.. de la que son gerentes los procesados A y C. los que adquirieron de R. los muebles y el refrigerador antes dicho, por la suma de $..; la expresada E. en 20 de dicho mes de Julio, denunció a R. de haberle sustraído los muebles y el refrigerador, no bostante que los muebles eran de propiedad de R. pero como dichos procesados A y C tuvieron conocimiento de que el refrigerador no era de la propiedad de R., a fin de evitar el descubrimiento del hurto del citado refrigerador y aprovecharse del mismo lo mandaron a la casa de muebles de V.. sita en calle M. e informaron a la Policía Judicial, que se había constituído en su establecimiento a ocuparlo, que lo habían vendido, conjuntamente con otros muebles a un señor P. de G., que resultó ser un individuo imaginario, a pesar de lo cual, el encargado de la casa de los procesados L. dijo a la Policía el lugar donde se encontraba el refrigerador, que fué ocupado y puesto a la disposición del Juez Y. y además extendió el procesado C. puesto de acuerdo con el otro procesado A., en el Libro de Ventas de la casa que aparece sellado en todas sus hojas con el sello del Juzgado Municipal de V. y con su correspondiente dirigencia de apertura, extendida por el citado Juzgado, un asiento simulado que dice así: «1.212. Julio 30 de 1935. P.. de G.., un escaparate, con dos lunas, una cama, una coqueta, una mesa, una banqueta, un sillón esmaltado y frigidaire esmaltado W.. $80.00». En el Juzgado Correccional de X y a virtud de testimonio de lugares que le remitió esta S..., para que conociera del delito de hurto del refrigerador, que vale $..., se radicó el juicio correccional número... y en el que con fecha... se dictó sentencia, condenando a R. como culpable de un delito de hurto a $40.00 de multa y a los consignados procesados y a L. encargado de la casa de muebles de los procesados, como culpables de un delito de hurto en concepto de encubridores, y a cada uno, a la pena de $31.00 de multa, habiéndose dispuesto la entrega del refrigerador a la E., la que se llevó a efecto. Cuando se extendió en el Libro de ventas el asiento simulado anteriormente trascripto, ya habían ocultado los procesados el refrigerador en la casa de V, procedentemente consignada.

UNICO CONSIDERANDO: que según ha declarado el Tribunal Supremo en sentencia número ciento setenta y nueve de diez y ocho de Agosto de mil novecientos cinco, la Ley no pena ninguna acción ú omisión incapaz por si sola de producir la violación efectiva de un derecho; porque según se deduce del artículo tercero del Código Penal, para delinquir no basta el propósito de hacerlo, ni aún los actos preparatorios para llevar a cabo ese propósito, sino que es necesario a lo menos, alguno de los actos de ejecución propios de un delito y esto evidentemente presupone siempre la posibilidad material de consumar dicha violación; que cualquier papel escrito relativo a algo que pudiera significar una obligación no tiene jurídicamente apreciado bajo ese aspecto, el carácter de un documento si por la esencia de su contexto o por la forma en que aparezca extendido, no es suceptible ante la Ley, de probar la eficacia de aquella, puesto que en materia de obligaciones, los documentos no son más que medios reconocidos por las Leyes para producir ese resultado y claro está que el papel que por las expresadas causas, no pueda producirlo, no merece el concepto de documento para dicho efeto legal, aún uando algunos tratadistas entiendan por documentos toda manifestación del mundo externo de efectos jurídicos trascendentales», por lo que es consecuente con esa doctrina el asiento simulado y que ha sido trascrito en el Resultando probado, no tiene eficacia legal, para demostrar obligación alguna por parte de E..., ni le da a los procesados, frente a dicha E..., derecho alguno sobre el refrigerador, ya que el artículo 48 del Código de Comercio, no le da potencialidad jurídica a esos efectos, tampoco se la concede el artículo mil doscientos veintiocho del Código Civil, ni el artículo seiscientos cuatro de la Ley de Enjuiciamiento Civil, que solo le da a los libros de los comerciantes, la eficacia a que se contrae el artículo cuarentisiete y siguientes del Código de Comercio; y se ha dicho, que frente a E..., que no es comerciante, y que no intervino en la venta del refrigerador, el asiento es ineficaz, para producirle perjuicio ni para darle derechos a los procesados sobre el refrigerador, porque el propósito de lucro y el perjuicio para la E... no se deriva del asiento, sinó del acto material de la ocultación del refrigerador en la casa de V..., ya que con el asiento y sin asiento, no variaba la naturaleza de dicha ocultación, que es el dolo que caracteriza el encubridor, en cuyo concepto fueron condenados los procesados, condena que evidencia la ineficacia del asiento no tuvo ni pudo tener en cuenta el Juez Correccional X..., para imponerla, porque los asientos que se practican en los libros de venta de las cosas dedicadas a la compra venta y préstamos, no constituyen documentos mercantiles, para los particulares, ni son por si solos engendradores de obligaciones o de liberación de estas, careciendo por tanto el asiento de que se ha hecho mención de idoneidad jurídica para dar vida a un delito e falsedad en documento mercantil y porque habiendo sido condenados como encubridores, cualquiera que sea la extensión y alcance del asiento, ya han sido juzgados como tales, por todo lo cual es procedente absolver a los procesados con las costas de oficio.

NUEVO FRAUDE DE 32,000 PESOS A LA REPUBLICA

La Zona Fiscal de Oriente de la Habana es la afectada. La ilicitud data del 1930

Otro nuevo fraude acaba de ser descubierto en la administración de la Zona Fiscal de Oriente de la Habana, por los Inspectores de la Dirección General de Contabilidad, que laboran bajo la dirección del Director Sr. José Luis Beruff Mendieta. Este fraude corresponde a operaciones realizadas en los años 1930 y 1931.

Según cálculo de esos peritos, se estima en unos $32.000.00 y está realizado en las operaciones de cantidades pagadas por contribuyentes del uno y medio por ciento, durante el año 1931, utilizando el mismo procedimiento de las sustracciones recientemente descubiertas, sobre operaciones de los años 1934 y 1935 que ascendieron a $250.000.00.

Existe la sospecha, por las primeras investigaciones practicadas, entre funcionarios que se encuentran realizando la comprobación, que será una cantidad mayor la defraudada cuando se termine la labor investigadora comenzada.

TAMBIEN EN LA ADUANA.—Como resultado de esos trabajos que se están realizando en las operaciones realizadas por los funcionarios aduanales, después del fraude de aquella dependencia, los Inspectores de la Dirección de Contabilidad han dado cuenta de haber descubierto un nuevo fraude, cuyo monto se calcula en unos 20.000 pesos, en operaciones de años anteriores.

Se sospecha también que pueda ser mayor cantidad esta defraudación, que en sus primeras actuaciones, pues ya han encontrado la ascendencia que hemos mencionado anteriormente.

Murió un hombre intoxicado en un café de Galiano

Se metió en los servicios y se tomó un tóxico. No ha sido identificado aún

La Policía se personó ayer en los servicios del café situado en Galiano y San José, con motivo de haber aparecido en los mismos el cadáver de un individuo de raza blanca, que se supone se suicidó en dicho lugar, ingiriendo un fuerte tóxico.

Próximo al cadáver la Policía ocupó un pomo de tinta rápida y un papel dirigido a Jesús Peña González, vecino de Galiano número 91, café.

Sin identificar el cadáver fué enviado al Necrocomio para la práctica de la autopsia correspondiente.

Herida una señora por un tranvía al abandonar un auto

El motorista hablaba con un pasajero, por lo que no pudo evitar el lamentable suceso

En el Primer Centro de Socorro fué asistida por el doctor Némer, la señora Caridad Canalejo de Dehiraldez, natural de la Habana, mayor de edad y vecina de Malecón número 29, de contusiones diseminadas por el muslo y pié derecho, de carácter menos grave.

Dicha señora, que es hermana de nuestro compañero Armando Canalejo, repórter policíaco de «El País», se encontraba ayer recorriendo los templos y al llegar al de San Francisco, fué a bajarse del automóvil 7018, que conducía José Terán Terán, vecino de Castillo número 29, en cuyos instantes el automóvil recibió un fuerte topetazo por la parte posterior al chocar el tranvía 318, de «Príncipe San Juan de Dios», que manejaba el motorista Pedro Vázquez Serrano, vecino de Vives número 110.

Vázquez fué detenido por el vigilante 1777, Teodoro Valero, quien acusó a aquél de haber sido culpable del hecho, porque iba distraído conversando con un pasajero que viajaba en la plataforma del tranvía.

Uno de los secuaces de "Querequeté" ingresó en el vivac

Preso un joyero porque no quiere extender el recibo que le reclama un cliente

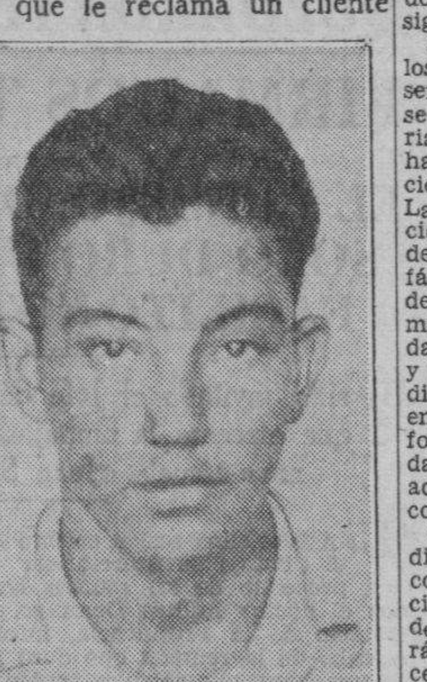

Miguel Martínez Cordero, llamado «El Guajiro», miembro de la banda «Querequeté», apresado por el subinspector de la Secreta Raimundo Aragón y los detectives Morón y Falero

Raimundo Aragón, subinspector de la Policía Secreta, jefe del grupo que persigue la delincuencia, arrestó, en unión de los detectives Emilio Morón e Ignacio Falero, a Miguel Martínez Cordero, de Jesús del Monte, 64, ya que es uno de los componentes de la banda capitaneada por el conocido y audaz delincuente Julián Gómez García, llamado «Querequeté», que, como se recordará, fué detenido hace pocos días y condenado a cien días de prisión por el Juez Correccional de la Sección Quinta.

Martínez Cordero, al que se conoce por el alias de «El Guajiro», fué reconocido por Lopo Castileira Amador, propietario del rastro sito en Máximo Gómez 489, como el mismo que en unión del «Querequeté» y de Raulito, otro de la banda, le venían vendiendo ropas, zapatos y otros objetos producto de los robos que llevaban a cabo.

«El Guajiro» fué recluído en el vivac a disposición del Juez Correccional de la Quinta Sección.

DETENIDO EL JOYERO ANGEL GALLO SALVI.—El detective de la Secreta Luis de la Cuesta, condujo a la jefatura del Cuerpo a Louis E. Winfree Díaz, residente en Quince número 445, Vedado, y a Angel Gallo Salvi, joyero, establecido en la Calzada del Monte, 229, por que el primero acusa al segundo de haberse negado a extenderle el recibo correspondiente a varias prendas, tasadas en $1,300.00 que le compró a plazos, habiendo liquidado ya dicha suma, según documentos acreditativos.

ARRESTOS DE AYER.—Los detectives de la Secreta Domingo Lavín y Rafael Hedman procedieron a detener a José Fernández Fernández, de Cuatro entre 35 y 37, Vedado, y a Manuel Navarro, de Veintitrés número 2, Vedado, reclamados por el Juzgado Correccional de la Cuarta Sección, quedando en libertad por haber prestado la fianza que se les señalara.

Dándose un terrible tajo en la garganta, se degolló el obrero Arango Rodríguez

Manuel Arango Rodríguez, de la Habana, de 45 años de edad, vecino de San Gregorio letra C, se suicidó en la mañana de ayer, utilizando para ello una navaja barbera con la cual se produjo una profunda herida en el cuello.

Su cadáver fué encontrado detrás de los terrenos ocupados por la fábrica de jabón Sabatés, siendo identificado por Mercedes Leal Vázquez, la que declaró que dicho individuo trabajaba en los talleres de Severo Iglesias, afirmando que desde hace tiempo venía enfermo, a cuya causa supone su determinación.

Por disposición del doctor Centellas, Juez de Instrucción de la Sección Quinta, de guardia diurna en el día de ayer, el cadáver fué entregado a sus familiares con la obligación de presentarlo en la mañana de hoy en el Necrocomio

Diversos proyectos de leyes que no pudieron ser aprobados pasarán muy pronto a estudio de los congresistas

Las procedencias del Estado Libre de Irlanda pagarán tarifa máxima. Otro tanto sucederá con las del Ecuador. Jubilaciones concedidas. Un informe urgente. Los ingresos

En edición extraordinaria de la Gaceta Oficial, correspondiente al día 10 de marzo próximo pasado, al hacerse referencia a «Irlanda» no se determina si es el Estado Libre o el Norte de Irlanda.

En vista de ello, la Comisión Técnica Arancelaria en sesión celebrada recientemente, acordó recomendar al Secretario de Hacienda, que se aclarara que la referencia citada se contrae única y exclusivamente al Estado Libre de Irlanda, y no al Norte de la misma, que con Gales, Escocia e Inglaterra se encuentran comprendidos bajo la denominación de Reino Unido.

En vista de ello el Secretario de Hacienda llevó a la firma presidencial un decreto aclaratorio, el que en su parte dispositiva dice así:

Primero: Que se publique para general conocimiento que la palabra «Irlanda» que aparece en el artículo cuarto del expresado decreto número cuatrocientos sesenta y cuatro de fecha tres de marzo de este año, se refiere al Estado Libre de Irlanda.

EN MANOS DEL CONGRESO.—Hemos recogido en la Secretaría de Hacienda, la noticia, por funcionarios de la misma, que serán puestos en manos del Congreso algunos decretos-leyes que no fué posible discutirlos ni por el Consejo de Secretarios ni por el Consejo de Estado, ya disuelto.

Entre ellos, como ya hemos publicado, aparece el decreto-ley sobre Migración; pago de sueldos a empleados electorales; pago de sueldo a empleados temporeros de la Secretaría de Trabajo y formalización de fondos para el pago de las atenciones al crearse la Dirección General del Servicio Central y la de Consultoría de la Secretaría de Hacienda.

Para las primeras labores, es posible que el Presidente de la República envíe al Congreso algunos Mensajes recomendando estas leyes.

Entre los primeros figura el de los gastos electorales, por encontrarse agotados los créditos que hubieron de ser consignados.

También demanda urgente atención el pago de sueldo a Jueces Suplentes, ya que el crédito de $60.000 solicitado por el Secretario de Hacienda, no fué aprobado y dichos funcionarios esperan el pago de los sueldos que se les adeudan.

CIRCULAR A LAS ADUANAS.—La Dirección General de Aduanas enviará el próximo sábado una circular a las Aduanas en la República, dando a conocer el decreto por el cual ha sido aplicada a la República del Ecuador la tarifa máxima a virtud del decreto-ley 464, de marzo 3, ya que del balance entonces practicado las exportaciones de Cuba a esa República, no justificaban la aplicación de la tarifa mínima.

El Ministro en Cuba practicó distintas gestiones, que han tenido plausible éxito, al tomarse en consideración un cargamento de azúcar refino, verificado en los meses de mayo y junio de 1935, que no lo habían sido al practicarse el balance para la aplicación de la tarifa que correspondía, y ahora por un decreto-ley aprobado recientemente en Consejo de Secretarios, ha sido rectificado el error, disponiéndose que se le aplique a aquella República la tarifa mínima, más un recargo del 25 por ciento en vez de la máxima que se venía aplicando.

JUBILACIONES CONCEDIDAS.—Por el Negociado correspondiente han sido aprobados los siguientes expedientes de jubilación voluntaria: Rosa María E. Casañola y Santana e hijos, pensión de $58.32 mensuales; Emiliano Anido Groso, dándole de baja, como pensionado, por estar ocupando un cargo en el Gobierno; Lucas de los Reyes Comas, dándolo de baja por fallecimiento; Angel Francisco Aguilera Soler, pensión anual de $720.00. Dando de baja por fallecimiento a la Sra. Francisco Rodríguez y Rosalía Pelegrina Muñoz Sanabria. Y elevando al Secretario de Hacienda el expediente de la señora Rosa Guadalupe Grifoll Cupull.

UN INFORME URGENTE.—El Secretario de Justicia ha interesado del de Hacienda a ruego del Fiscal del Tribunal Supremo, se active el informe interesando los datos pedidos a la Sección de Bienes del Estado, en relación con el juicio declarativo de mayor cuantía seguido por la Compañía Cubana de Electricidad contra el Estado Cubano y otros, por estar decursando el término de la demanda.

LOS INGRESOS.—Según los datos facilitados por la Dirección General de Contabilidad las recaudaciones por todos conceptos el día 7 de abril ascendieron a $287.146.14. Hasta esa misma fecha han ingresado en la Tesorería General de la República por recaudaciones del presente ejercicio económico $49.956.456.55.

LA FINCA DULCE UNION.—La Secretaría de Justicia ha dado cuenta a la de Hacienda de haber trasladado al Fiscal del Tribunal Supremo, los datos de la denuncia hecha a esa Secretaría sobre la finca «Dulce Unión», en el término municipal de San Luis, provincia de Oriente, para abrir la oportuna investigación.

También ha sido pasado a dicho Ministerio Fiscal el expediente sobre el desalojo del antiguo Cementerio del Cerro, que actualmente es ocupado por la señora Balbina González.

PETICIONES DE FONDOS. — La Zona Fiscal de Holguín ha pedido a la Secretaría de Hacienda para dicho Distrito y el de las Tunas, Mayarí y Gibara, la situación de fondos por $3.222.08; $120.82 y $137.00, para el pago de atenciones de personal, materiales y alquileres del presente año.

Se concederá franquicia para la importación de maquinarias para establecer fábricas de tejidos

Se destinan a desfibrar el ramié y a prepararlo para la confección de telas. La Comisión Técnica Arancelaria cree práctico que se atienda a la demanda formulada

La Comisión Técnica Arancelaria, en su última sesión, entre los acuerdos tratados, discutió y resolvió los siguientes:

Se trató la solicitud formulada por los fabricantes de hilados y tejidos, señores Rodríguez y Lainz, para que se les conceda franquicia arancelaria a la maquinaria y accesorios que habrán de importar para la fabricación de tejidos de ramié en Cuba. La Comisión teniendo en consideración los beneficios que se han de derivar de la implantación de una fábrica de tejidos de fibras que pueden producirse en Cuba, haciendo más económica su manufactura brindando a numerosos obreros trabajo y con las favorables perspectivas que dichas actividades fabriles producen en la economía del país, acordó: Informar al Sr. Secretario de Hacienda, que la Comisión estima que debe accederse a lo solicitado para las condicionales que se establecen.

EXENCION ARANCELARIA.— Se dió cuenta con un escrito de la Liga contra el Cáncer, solicitando exención de derechos para dos aparatos de terapia profunda, que se destinarán al uso en el Instituto del Cáncer y Departamento Juan Bruno Zayas en el Hospital Mercedes.

La Comisión impuesta de la obra eminentemente altruista y de fines benéficos de esta entidad particular que pone al servicio de Institutos del Estado para beneficios de los enfermos pobres, el producto de una obra de filantropía reconocida por la sociedad cubana, acuerda: Informar al Sr. Secretario de Hacienda que la Comisión estima recomendable dicha exención, dado los fines benéficos y de utilidad pública que tendrán dichos aparatos de terapia profunda.

LA IMPORTACION DE PAPEL.—Sobre un proyecto de Decreto remitido por la Secretaría de Hacienda por el que se regula la importación de papel para periódicos, la Comisión acordó: Que existiendo otros antecedentes sobre este asunto, se soliciten para mayor ilustración.

SE ESTA ESTUDIANDO LO DEL PETROLEO.—En cuanto a una solicitud de Marcelino Freire y Cía., para que se modifique el actual régimen del petróleo y sus derivados; la Comisión acordó: Que está estudiando perfectamente dentro de la especificación que cada derivado del petróleo tiene establecido dentro del vigente Arancel y que se estiman ajustado a la técnica que encamina a la distribución y clasificación que impone derechos a este producto; por lo que es de recomendar al señor Secretario de Hacienda no se acceda a lo solicitado.

QUEDO SOBRE LA MESA.—A solicitud del Delegado de la Secretaría de Agricultura se conoció del expediente que se contrae al papel impermeable para ser empleado en las plantaciones de piña. Se dispuso que quedara sobre la mesa para ser tratado más ampliamente con estudio de las copias correspondientes en la próxima sesión.

SOBRE GRASAS Y SEBOS.—Se dió cuenta con un escrito de la Planta Nacional de Empaque S. A., apoyando la solicitud de los señores Crusellas y Cía. en relación con las grasas y sebos que se aforan por la Partida 102 letra C. y refiriéndose a la desnaturalización de dicho producto, haciéndose extensivo a los aceites, etc. Se dispuso se uniera al expediente respectivo.

EL PROBLEMA DEL ARROZ.—Se informó con un escrito del señor Secretario de la Presidencia acompañando otro del Sr. Luis Leonard, de Cienfuegos, sobre el problema del arroz. Se acordó que se uniera al expediente.

PARCHES DE GOMA.—La Comisión conoció de un escrito de The Goodyear Fire & Rubber Co. of Cuba, solicitando modificación arancelaria para los parches de goma y algodón que fabricados en los Estados Unidos de Norte América son importados para su venta en este mercado. Se dispuso radicarle expediente.

EL PROBLEMA DE LA LECHE CONDENSADA.—Se dió cuenta con otras comunicaciones de la Secretaría de la Presidencia acompañando telegramas sobre las importaciones de leche condensada y evaporada procedente de Holanda. Se dispuso pasarlo al Presidente de la Comisión para que lo traslade al Ponente que estudia ese asunto.

Hermosa fiesta de confraternidad el día cuatro de mayo

La organiza la asociación «4 de Septiembre». Programa combinado. Entusiasmo

La Sociedad Nacional «4 de Septiembre», que tiene sus oficinas en Desagüe 64, celebrará el 4 de mayo venidero, a la una de la tarde, una gran fiesta de confraternidad cubana y civil militar, en los jardines de la Cervecería «La Polar». Así nos lo informaron los miembros de la comisión que nos visitaron anoche, señorita María Valdés Socarráás, directora, y los señores Gregorio García Bell, Presidente, Ricardo Rizo Torres, primer vicepresidente, Alfredo Zaldívar, Secretario, y Silvio García.

Comenzará la fiesta a la una de la tarde y estará amenizada por seis conjuntos musicales durante la matinée bailable pública. El discurso de apertura al acto estará a cargo del Presidente señor García Bell, antiguo periodista, siguiendo un canto al himno «4 de Septiembre» por el tenor Acosta, y audiciones por la soprano lírica señorita Díaz, así como puntos guajiros y discuro resúmen por el señor Manuel Martínez Vázquez. También, un coro de niñas cantará el Himno Nacional y habrá valiosos regalos.

Para todo lo relacionado con esta fiesta pueden dirigirse los que deseen concurrir a Escobar número 25. Tiene por lema la Sociedad Nacional «4 de Septiembre». Por la equidad y confraternidad cubana; por una Cuba Nueva digna del amor de todos».

Falleció un tripulante del vivero «José Parapar» y fué traído por éste a La Habana

Ayer tarde, cerca de las 5, arribó el vivero cubano «José Parapar», del que es patrón Heriberto Pitaluga Otaño.

El vivero tenía izada la bandera de sanidad, acudiendo a bordo el médico de turno, doctor Codina, quien fué informado que en la noche del día 8, cerca de las 11 y navegando el barco a la altura del Mariel, había fallecido el tripulante Francisco González Otaño, que desde hacía días estaba enfermo.

En el acto del reconocimiento no presentaba señales de violencia, no pudiendo precisar el doctor Codina la causa de su muerte.

Ante el sargento Busto, el sargento Alayeto y el vigilante auxiliar Rodón, prestó declaración el patrón Pitaluga, informando que había salido a la mar hacía 7 días, y que Francisco González Otaño, el fallecido, que era natural de Cuba, de 23 años de edad, soltero, con instrucción y vecino de Regla, se sintió enfermo, por lo que se le hicieron algunos remedios, y como quiera que se agravó determinó regresar a puerto, pero en la noche del día 8, como a las 11 y después que sufrió un síncope, falleció.

Agregó el patrón Pitaluga, que González era un hombre de constitución débil, y que sufría fuertes dolores en el vientre y en la cabeza.

Con el acta levantada se dió cuenta al Juez de Guardia diurna, y se remitió el cadáver al Necrocomio para la práctica de la diligencia de la autopsia.

Una mujer acusada de querer cohechar al vigilante 2561

El policía la detuvo y la puso a disposición de la autoridad correspondiente

Felicia Mayo, de 26 años de edad y vecina de Desamparados 38, fué acusada de un delito de cohecho por el vigilante 2561, al ofrecerle un peso para que la dejara en libertad, en los momentos de proceder a su arresto por haberla sorprendido ofendiendo a la moral con un individuo que se dió a la fuga, en la esquina de Desamparados y Habana. La acusada fué puesta a disposición de la autoridad judicial correspondiente.

Reformada la base primera del concurso abierto por el Col. de Abogados habanero

El Secretario del Colegio de Abogados y Presidente de su Comité de Publicidad, doctor Antonio P. Moré Benítez, nos remite copia del acuerdo adoptado por la Junta de Gobierno de esa corporación, en su sesión del 27 de marzo último, sobre reformas en la base primera del concurso para obras jurídicas que ha sido convocado por dicho Colegio, y que es como sigue:

E.—El Colegio de Abogados de la Habana, instituye el Premio «Angel C. Betancourt», que se adjudicará a la Obra de más mérito que constituya un estudio doctrinal, práctico y de áurisprudencia, sobre alguna de las Leyes, Ordenes, Decretos-Leyes y Decretos con fuerza de tales, promulgadas con posterioridad al cese del Gobierno Colonial, o sobre alguna de las instituciones por las mismas creadas, o en cuanto a algún precepto de difícil o dudosa interpretación de la vigente legislación».

PRENDAS ROBADAS

Román Suárez Betancourt, vecino de Aguacate 34, fué arrestado por el agente Diez de la Sección de Investigaciones, por ocuparle en la academia «Sport Antillano», donde se encontraba, numerosas prendas a su juicio mal habidas. El acusado fué más tarde puesto en libertad, por haber comprobado que se dedica a la compra-venta de las mismas.

FATAL EQUIVOCACION

En el Centro de Socorro del Vedado fué asistida de graves síntomas de intoxicación Concepción Pereira y Pereira, de la Habana, de 30 años de edad y vecina de I número 4½, que se ocasionó según declaró, al equivocarse e ingerir salfumán por palmacristi.

M.E.C.D. 2016

SE INAUGURARA EL DIA TREINTA EL CURSILLO QUE BRINDARA LA ESCUELA ELEMENTAL DE ARTES PLASTICAS

SE IMPEDIRA EL ABUSO EN EL PRECIO DE LOS TITULOS DE LA RENTA DE LA LOTERIA NACIONAL

Tres leyes y una derrota que honran

Con este título, ha publicado la revista «Carteles» un interesante trabajo, del cual transcribimos los siguientes párrafos, por estimarlos justcieros.

He aquí el interesante editorial:

«Dos nuevas leyes acaban de promulgarse a iniciativas del doctor J. A. García Baylleres, referentes a la reorganización y a la depuración de dos industrias de gran importancia para Cuba, la del café, y la de los abonos fertilizantes empleados en las tareas agrícolas.

Por un decreto-ley se declaran vacantes los cargos de miembros y funcionarios del Instituto para la Estabilización del Café y se suspende el funcionamiento del mismo, cuya creación fué originada por la aspiración razonable y legítima de que la industria se beneficiase y de que los caficultores encontraran, en un organismo serio y responsable, instituído por el Estado, la protección que en vano habían venido reclamando y que era necesaria para que no siguieran siendo víctimas de un grupo de intermediaros y de especuladores.

La realidad, sin embargo, fué otra. El Instituto para la Estabilización del Café no respondió a sus fines. Y en vez de resolver los problemas que afectaban a la industria y de beneficiar a los cosecheros, se convirtió, a poco de fundado, en un instrumento más de injusticia manejado por manos ineptas.

El Secretario de Agricultura, con el nuevo decreto-ley aprobado, suspende el Instituto y plantea las bases de una organización rígida y meditada que garantice, no sólo el éxito futuro, sino, también, la imposibilidad de que se reproduzcan los males en vigencia. El cafetalero fué siempre una víctima de los especuladores. Falto de organización, como casi todos los cosecheros de Cuba, iba a morir, inexorablemente, en manos del intermediario, del almacenista y del vendedor que controlaba el mercado, fijaba los precios y se enriquecía sin esfuerzos, en tanto que el guajiro cubano no percibía por su labor una retribución adecuada. Al fundarse el Instituto se creyó que este organismo iba a subsanar esos males y se iba a convertir en un agente idóneo y moral para la depuración y la consolidación de la industria. Lejos de eso, el Instituto no hizo sino sancionar y agravar la injusticia predominante. La protección arancelaria que recibió el café creó, en los últimos años, un exceso de producción. Es decir, se cultivó y se lanzó al mercado más café que el que absorbía nuestro consumo. Para evadir el bajo precio que esa superproduccin determinaba, se acordó segregar un 25 por ciento de las cosechas con destino a la exportación, de manera que el consumo doméstico comprara el resto. El café para venta en Cuba se le pagaba al caficultor, aproximadamente, a un precio promedio de 4 y medio centavos libra. Y el 25 por ciento destinado a la exportación, a un precio de dos centavos. Pero los acaparadores, generalmente, no exportaban ese 25 por ciento segregado de la producción y adquirido a tan bajo costo, sino que lo lazaban al mercado interior al terminar la siguiente zafra cafetelera, con lo que —como es lógico presumir— el precio descendía de súbito, dándoles así oportunidad a los que conducían la maniobra de adquirir la cosecha total a un tipo ruinoso. Ya en posesión del grano, y con lo producción entera bajo control, los acaparadores lo retenían poniendo a la venta exclusivamente la cantidad que la demanda señalaba, vendiéndola en ocasiones, hasta a 12 y 16 pesos quintal adquirido por 2 centavos de los cosecheros burlados e indefensos. Estos últimos, presionados por los refaccionistas, sin numerario para afrontar el costo de las nuevas siembras y con el mercado inundado de café, no podían resistir mucho tiempo, y vendían sus cosechas a cualquier precio, aun sin utilidad, aun con pérdidas.

Con la iniciativa victoriosa del Secretario de Agricultura, desaparece esta abominable especulación. El 25 por ciento segregado de cada cosecha, y que se destina a la exportación, tendrá que ser puesto en depósito con declaraciones juradas a la disposición de la Secretaría de Agricultura. Y los acaparadores no podrán utilizarlo para deprimir el mercado, sino exclusivamente para ventas al extranjero. Pero el decreto-ley que llevó al Consejo el doctor García Baylleres y que ya está en vigencia, no sólo evita el agio y la explotación del caficultor, sino que lo organiza y le da personalidad jurídica y fuerza. Para lograrlo crea una Cooperativa de Exportadores de Café que recibirá un subsidio adecuado y que se encargará de efectuar y liquidar la venta del café cubano en los mercados extranjeros. Unidos los caficultores, bajo el paternalismo del Estado no quedarán como hasta el presente bajo la férula exaccionadora de los que habían hecho de esa industria un monopolio para su provecho exclusivo. Ahora el provecho será para el cosechero, para los descascaradores, para los almacenistas, para los tostadores, para el detallista y para el consumidor.

El otro decreto-ley, el que se refiere a los abonos, es de una importancia extraordinaria. Todo el mundo, aun aquellas personas menos enteradas, tenían por lo menos una noción que era ya pública de lo que ocurría con el café. Como también se sabe lo que ha venido ocurriendo con el tabaco, con la caña y con el arroz en fecha más reciente. Pero muy pocos conocían la criminal especulación de que eran víctimas nuestros agricultores con los abonos químicos o fertilizantes que se le vendían. En la mayoría de los casos, no eran tales abonos. Se había ido fomentando una industria apócrifa al amparo de la negligencia oficial y de la ignorancia de los campesinos burlados. El agricultor adquiría un abono sin las propiedades específicas para mejorar e intensificar los cultivos. Pagaba su dinero para adquirir un producto que no sólo no contenía los elementos necesarios para mejorar sus cultivos, sino que, en muchas ocasiones, contenía otros enteramente nocivos que mermaban, en vez de acrecentar, el rendimiento de las cosechas. Ahora, con la organización científica y previsora que el doctor García Baylleres da a la elaboración y expendio de ese producto industrial tan solicitado por nuestros campesinos no sólo se obliga al industrial a registrar su marca, sino que se le obliga a someterla al dictamen científico de los técnicos de la Secretaría, que analizarán cada fertilizante enumerando sus ingredientes, sus propiedades y el uso o destino a que podrá aplicarse. El abono que en lo sucesivo se expenda, llegará a las manos del agricultor con la garantía de una marca de fábrica y con el certificado de legitimidad y pureza que expedi-

Dispuesto el director de la Renta a no consentir que se especule con la venta de los billetes de la Lotería

La nueva ley que permite vender las fracciones a once centavos no está en vigor aún. Las vidrieras no venden ya esos títulos. Se ordena una rápida y minuciosa investigación

Con motivo de un Decreto, por el que se autoriza la venta de las fracciones de billetes de la lotería, en vez de diez centavos, señalado como tipo «standard» a los revendedores, once centavos, decreto que no entra en vigor hasta el día primero de mayo próximo, éstos se han anticipado a especular, al extremo de no encontrarse en ninguna vidriera de tabacos o expendio de billetes una fracción. Y para conocer algo en relación con ese nuevo negocio de los billeteros, nos entrevistamos, en la mañana de ayer, con el director de la Renta, señor Melanio Díaz, quien a nuestras preguntas nos dijo, poco más o menos, lo siguiente:

—Acabo de tener noticias de esa anomalía, y como no quiero que en ningún momento pueda pensarse que nosotros amparamos alguna inmoralidad, he dispuesto, de manera urgente, que por el Negociado de Inspectores se realice una amplia investigación y comprobación tanto de los billetes de los adquirentes, como la justificación de su venta al público. Realizadas las investigaciones y sin contemplación de ninguna clase, procederé a retirar las consignaciones que disfrutan a todos los que no tengan en sus establecimientos, para la venta al público los títulos de la Renta. Y terminó diciéndonos el señor Melanio Díaz: No estoy dispuesto a consentir en manera alguna, mientras yo sea Director de la Renta, que se cometan actos que puedan menoscabar el prestigio de la Renta de Lotería.

EN JATIBA LOS PATRONOS CONTRIBUYEN OBLIGATORIAMENTE PARA REMEDIAR EL PARO

VALENCIA, abril 9. (SE.) — En Játiba, con el fin de remediar el paro obrero en dicha ciudad, los propietarios de fincas rústicas han de contribuir con un 10 por 100 de la contribución que anualmente abonen.

LA SECRETARIA DE COMERCIO Y LA LEY NUM. 65

El jefe de la Consultoría le explica al Colegio de Abogados que no se excedió

Habana, abril 10 de 1936.

Sr. Dr José I. Rivero.

Director del DIARIO DE LA MARINA.

Ciudad.

Distinguido amigo: Te ruego la publicación de la nota que te adjunto, en el propio lugar donde en el DIARIO de ayer apareciera un escrito de la Junta de Gobierno del Colegio de Obogados de la Habana al Honorable Sr. Secretario del Comercio y en el cual se me alude directamente.

Gracias de tu afmo. amigo y compañero, **Dr. Juan Espinosa y Espinosa**, Letrado Jefe de la Consultoría de la S de C.

A la Junta de Gobierno del Colegio de Abogados.

Ciudad.

He leído en el DIARIO DE LA MARINA de ayer el atento escrito de esa institución, dirigido al Honorable Sr. Secretario de Comercio, pidiéndole «que no autorice a la Consultoría legal de esa Secretaría para evacuar consultas particulares a comerciantes e industriales, ya que esas no son funciones propias y producen perjuicios irreparables, etcétera».

Echando a un lado la cuestión material de la competencia desleal e ilícita y del prevalemiento de un cargo público para obtener relaciones con el comercio y la industria de toda la República, etc., deseo contestar a la representación de esa respetable institución, acerca de lo informado por mí a los señores periodistas:

—Es rigurosamente exacto lo publicado en los periódicos como manifestado por mí, esto es:

Que todos los comerciantes e industriales, tanto de esta capital como del interior de la República, pueden dirigirse directamente a esta Consultoría para hacer consultas de carácter legal, prestándose este servicio gratuitamente a los interesados.

Para ello no he solicitado autorización del Hon. Sr. Secretario No es menester. Para lo que sí he solicitado autorización es sencillamente para dirigir una circular a los señores comerciantes e industriales de la República dándoles a conocer ese **derecho.**

La Junta de Gobierno del Colegio de Abogados, compuesta de cultos letrados, casi todos ellos de mi mayor estimación, ha tomado un acuerdo que está en pugna con la pericia indiscutible de sus componentes. Ha dado prueba pública y oficial de haber olvidado la existencia del Decreto-Ley número 65 de fecha 17 de Mayo de 1935—que es la Ley Orgánica de la Secretaría de Comercio—publicada en la Gaceta Oficial del día 22 del propio mes y año, en cuyo cuerpo legal existe el artículo octavo que determina las facultades y deberes de la Consultoría, señalando, entre ellas, en el inciso «d», la siguiente:

«d».—**Evacuar las consultas que se formulen por los comerciantes y personas interesadas sobre aplicación de las leyes y demás disposiciones mercantiles».**

Ya ve la jurisperita Junta de Gobierno del Colegio de Abogados de la Habana, cómo la Consultoría de la Secretaría de Comercio ni ha violado la Ley, ni se ha propasado en sus atribuciones. Solamente ha cumplido con su deber, como ha hecho siempre el que habla en todos los cargos que ha tenido el honor de desempeñar en la República.

Si la Ley perjudica a los distinguidos compañeros que se han especializado en la materio, no es culpa de la Consultoría

Personalmente, lo lamento.

En la aplicación por mí del «precepto» ha habido una absoluta buena fe y fervientes deseos de ser útil.

En cambio, han sido manifiestamente injustas las apreciaciones de la Junta de Gobierno del Colegio de Abogados de la Habana.

Que ella haya olvidado esa Ley; y que de manera oficial y pública haya hecho alarde de ello, tampoco es culpa nuestra.

Cordialmente, **Juan Espinosa y Espinosa**, Jefe de la Consultoría de la S. de C.

Habana, abril 10 de 1936.

rá, en cada caso, la Secretaría de Agricultura.

Los infractores de las disposiciones que acaban de ser puestas en vigor, caerán bajo una escala de sanciones de las que no podrán evadirse. Al efecto se crea una Comisión Técnica Nacional de Fertilizantes que ejercerá en todo momento, la fiscalización que se requiere y que vigilará, con aptitud y celo, por que el agricultor cubano no siga siendo objeto del engaño y de la explotación.

Estos dos triunfos, que han de movilizar la simpatía pública y la gratitud del campesinaje hacia un funcionario que tiene de su deber y de sus prerrogativas un claro sentido, no representan las únicas iniciativas del doctor García Baylleres en estos últimos días. Ya que en defensa de nuestra producción arrocera no fué posible, como él insistentemente pidió, el imponer una escala gradual de tarifas a las importaciones del arroz, a ritmo con la progresión del cultivo doméstico, puesto que se ha extendido por un nuevo período de seis meses la concesión de la tarifa mínima a los granos de Siam, Birmania y Saigón y de otros mercados que nada nos compran, él ha logrado, por lo menos, una ley que autoriza a la Secretaría de Hacienda para fijar cuotas de importancia, luego de oir las recomendaciones de la Secretaría de Agricultura, y el establecimiento de un impuesto de diez centavos por quintal a todo arroz que no proceda de los Estados Unidos, ya que este país se encuentra amparado por el Tratado de Reciprocidad que con nosotros tiene concertado. De este modo se irá reduciendo la importación del arroz extranjero a medida que aumente la producción nacional y los cosecheros cubanos recibirán como subsidio el importe de ese impuesto.»

Hilda de Toledano

La señora Hilda de Toledano acaba de llegar a La Habana. Lamentamos muchísimo no poderle dar la bienvenida con la efusión que estamos acostumbrados a prodigar a los periodistas extranjeros, sobre todo, tratándose de señoras. Pero en este caso nos vemos precisados a romper nuestra norma, en atención a diversas razones de índole especial.

Hace algunos meses la señora Hilda de Toledano nos hizo una visita. Nos trajo cartas de presentación de diversos directores de publicaciones españolas. Y las puertas del DIARIO DE LA MARINA se abrieron para ella.

Por recomendación de esta casa, la señora Toledano se puso en contacto con las más salientes personalidades cubanas, celebrando con ellas diversas entrevistas que debían publicarse en los periódicos que representaba. Y así fué; pero los trabajos de la señora Toledano aparecieron cuajados de inexactitudes y de cosas tan risibles y falaces—como una pretendida consulta a los caracoles que hicieron los centinelas de la Ciudad Militar antes de permitirle el paso en Columbia,—amén de otras apreciaciones erróneas y mal intencionadas que han puesto en tela de juicio el buen nombre de Cuba en el extranjero.

Por estos motivos, muy en contra de nuestra voluntad, no podemos regocijarnos con la llegada de la señora Hilda de Toledano.

FECHAS Y ANIVERSARIOS

* El día 10 de abril de 1838 nació don Nicolás Salmerón y García, el que fué presidente de la primera república española.
* En este día y mes del año 1884 se inauguró el ferrocarril de México a El Paso, en la frontera de este país con los Estados Unidos.
* El día 10 de abril de 1935, el general Goering, ministro actual de aviación de Alemania y Presidente de Prusia, contrajo matrimonio con la artista Emmy Sonnemann.

Los propietarios de Jesús del Monte y Luyanó están citados para mañana sábado

Para tratar de un reciente decreto ley relacionado con los propietarios, la «Sociedad de Propietarios de Jesús del Monte y Luyanó» celebrará mañana, sábado, una junta general extraordinaria en su local de la calle Fábrica número 59, altos.

Teniendo en cuenta la importancia de los asuntos a tratar, el secretario de dicha institución, señor Pedro Alvaré, encarece la puntual asistencia los propietarios socios, e inclusive de aquellos que no lo sean.

Un donativo de mil pesos para el gran plantel proyectado

Solís, Entrialgo y Comoania cooperan a la creación del gran Instituto Cívico-Militar

El Comandante Jaime Mariné nos ofreció ayer los nombres de las personas que han seguido contribuyendo al fondo del Instituto Cívico Militar.

Solís, Entrialgo y Cía.	$1.000.00
Pablo Alvarez de Cañas	10.00
Luis Arnós	2.00
Segundo Tet. Martínez	5.00

Lea ¡ALERTA! al mediodía y el AVANCE por la tarde

EL CONCIERTO SACRO DE ANOCHE EN EL PARQUE CENTRAL

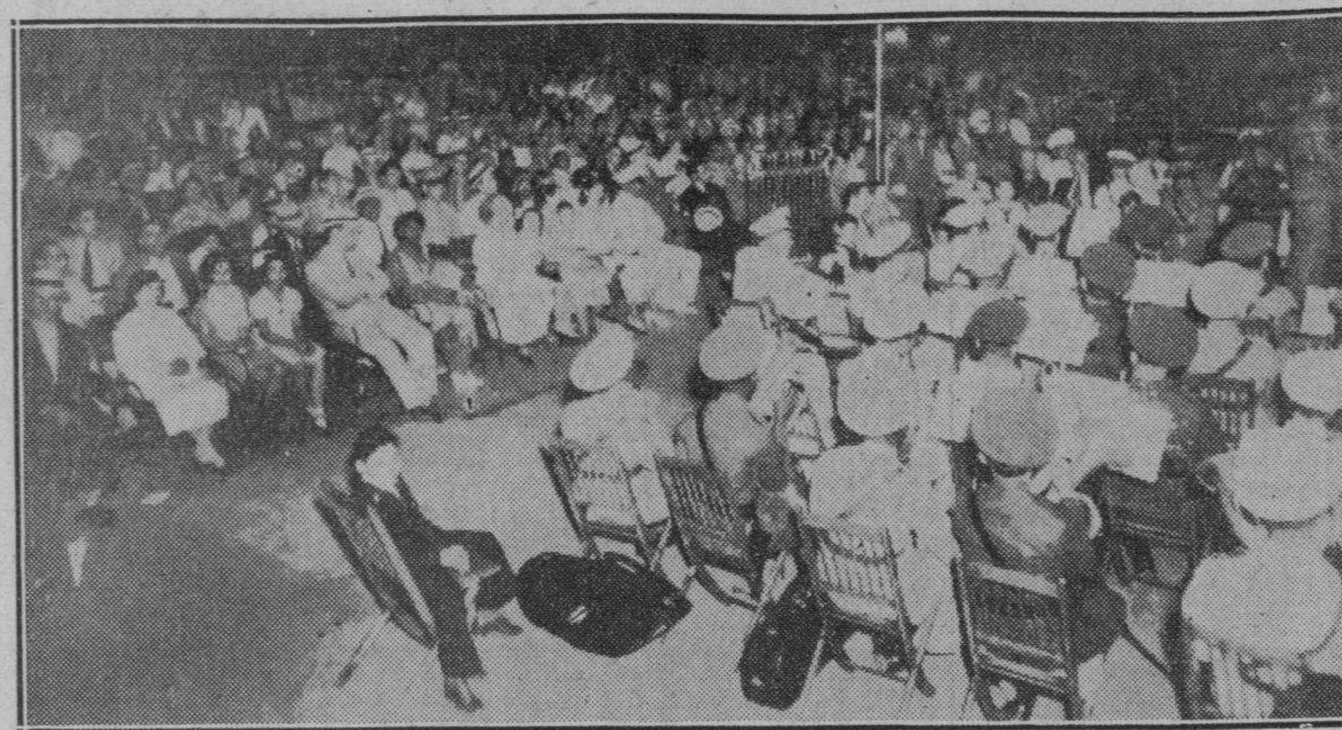

Dos aspectos del Concierto Sacro ofrecido anoche en el Parque Central por las Bandas del Cuartel General del Ejército Constitucional, del Estado Mayor de la Marina de Guerra y de la División Central de la Policía Nacional. Dicho Concierto constituyó uno de los actos más brillantes del Jueves Santo, ya que integraban dichas Bandas 200 profesores, quienes ejecutaron numerosas composiciones de fama universal. La foto muestra al profesorado de referencia y a una parte del numeroso público que se congregó en dicho Parque, deseoso de participar del mayor Concierto de esa índole ofrecido en Cuba.

CONSAGRO EL CLUB ROTARIO LA SESION DEL JUEVES SANTO A LA PREVENCION DE LOS ACCIDENTES

El Dr. Luis Machado propuso que se hiciera como en Ohio: poner una cruz de madera donde ocurra una desgracia. La proporción de los accidentes en la Isla es aterradora

Interesante por todos conceptos y de trascendental y humanitaria finalidad, fué la sesión-almuerzo celebrada ayer el club Rotario de la Habana y a la cual fué invitado el Consejo Nacional para la prevención de accidentes, representado por los señores Antonio G. de Mendoza, presidente; Lightly S, Simpson, Juan Sabatés y Manuel Aspuru, vices y P. K. Stiles, Director; también asistieron como invitados los señores Hugo R. Chishalom y Oscar Sgarroa, jefe del departamento de Seguridad de los Ferrocarriles.

Después de hechas las representaciones correspondientes por el sargento de armas y dada lectura la correspondencia del club, el joven y eminente alienista doctor Galigarcía, presidente de la institución, concedió la palabra al doctor Navarrete quien en breves frases se refirió a la hermosa labor que contra el dolor y la muerte venía realizando el Consejo Nacional para la Prevención de Accidentes y su Director Sr. Stiles.

Seguidamente el Gobernador del Distrito 25, doctor Mario Dihigo, dió cuenta de su reciente viaje a la Conferencia de Distritos efectuada en Chile, que tuvo el honor de presidir una sesión plenaria y de contestar al fundador del rotarismo Mr. Paul Harris su discurso en un banquete. El doctor Dihigo reitera a los rotarios su deseo de que concurra el mayor número a la convención que tendrá lugar en Cienfuegos el 24, 25 y 26 de los corrientes.

EL SR. P. H. STILES.—El doctor Galigarcía concedió la palabra al señor Stiles quien comenzó agradeciendo la oportunidad que se le brindaba para exponer el programa y las actividades del Consejo Nacional para la Prevención de Accidentes, el cual surgiera con motivo de la muerte de 17 personas en el choque de Coliseo, en que presenció dos jóvenes esposos carbonizados permaneciendo abrazados.

Señaló el señor Stiles dos amplios mapas de la ciudad de la Habana y la carretera central en el cual se marcaban con alfileres de colores los accidentes ocurridos, muertos y heridos, etc, así como los lugares en que con más frecuencia ocurrían. Manifestó que aún no había podido lograrse la reglamentación del tránsito y que debía ser aceptada la cartera dactilar, pidiendo la cooperación de todos para que sean acatadas las disposiciones.

Expresó que no existen estadísticas de accidentes en los centros oficiales y que los datos recopilados se recogen de los periódicos, los que sólo publican los más notables. Informó que durante los tres meses del año de 1936 habían ocurrido 911 accidentes resultando 105 muertos y 977 heridos, ocasionando la muerte de 26 niños y recibiendo heridas 211. Se refirió al negocio de los títulos de choferes y agregó que 15.000 impresiones digitales no correspondían a los títulos. Dió cuenta que según las estadísticas, las muertes por cada 10.000 vehículos eran las siguientes: Canadá 9.1; Estados Unidos: 12.3; Inglaterra: 31.7; Bélgica: 47.6; Noruega: 12.1. Australia 13.8. Holanda: 45.1; Alemania: 50.2; Suiza: 52.6; Italia y Cuba ¡la última ! 64.1.

OSCAR SIGARROA.—Habla por sí a nombre de Mr. Simpson. Es jefe del Departamento de Seguridad de los Ferrocarriles Unidos. Expresó que tanto Mr. Simpson como la compañía estuvo siempre interesada en la prevención y reducción de los accidentes. Manifestó que, según los datos estadísticos, durante los dos últimos años sólo había ocurrido siete lesionados, 4 de ellos leves, apesar de estar cruzadas de líneas cuatro provincias y tener 1275 kilómetros de vía ancha y 110 de vía estrecha con 180 trenes de vapor y 235 eléctricos que durante el año 1934 condujeron cuatro millones y tantos de pasajeros y en 1935 más de cinco millones, no ocurriendo durante cinco años una sola muerte.

Termina diciendo que es menester cooperar con el Consejo para evitar los accidentes.

LUIS MACHADO.— El doctor Luis Machado, abogado distinguido, uno de nuestros más firmes valores públicos, usó de la palabra para decir que estábamos ante un grave problema de educación; que siendo Jueves Santo, recordaba un viaje que hiciera por la carretera del Estado de Ohio en las que en cada lugar de la vía donde ha ocurrido una desgracia, clavan una cruz de madera, por lo que dejaban la idea a la consideración del Consejo.

OTROS ORADORES.—El doctor René Acevedo expresó que había observado la repulsa de los pasajeros de ómnibus en cada ocasión en que se le llama la atención a los choferes. Pidió que se acordara interesar del Jefe de la Policía disponga que los Vigilantes que francos de servicio viajen en Omnibus exijan de los choferes que no hablen con nadie y que guíen a moderada velocidad.

Manolo Díaz, y Paco Prieto elogian la labor de Stiles y agrega que está prácticamente solo y necesita la cooperación de comerciantes e industriales, pero con dinero, es decir con una cuota modesta, porque es indispensable.

El doctor Galigarcía insistió en que debe ser regulado el tiempo de los que manejan pues muchos accidentes son debidos al sueño. Señaló la carretera de Rancho Boyeros hecha para doble vía y que apenas si da paso a los vehículos y se refirió al contén de la derecha.

Volvió a hablar el señor Stiles y encontró excelente el proyecto de las cruces, indicando si se podía hacer y quién distribuía el dinero; que no era su intención pedir nada, sino cooperación, pero que el Club y el Consejo pueden hacer un programa que haga efectiva la cooperación. Contestó Luis Machado, diciendo que para los familiares de los que no tuvieran recursos él donaba 25 cruces y esperaba que infinidad de personas hicieran lo mismo; que en cuanto a la autorización esperaba obtenerla del señor secretario de O. Públicas.

Nuestro admirado compañero Massaguer señaló la conveniencia de lograr de los periódicos un espacio fijo para en él hacer campaña por la prevención de accidentes.

El doctor Dihigo expresó que los 33 clubs rotarios del Distrito 25 estaban dispuestos a cooperar en tan bella y humanitaria obra y que al efecto invitaba al Sr Stiles para que, con sus planos correspondientes, asistiera a la Convención de Cienfuegos.

Y como en toda charla rotaria en que con los problemas más graves y trascedentales que hace a veces fino humorismo, de cordial compañerismo, se advirtió el contrasentido que significaba la presencia del «funerario» Bior en una sesión contra accidentes, se recordó el afán taurino de Acevedo y Magriñat el florista dijo que mucha gente era capaz de provocar un accidente para que le pusieran una cruz.

PINTORES Y ESCULTORES HACEN UN JUSTO RUEGO AL DR. ANAYA MURILLO

Un grupo de conocidos artistas nos ha visitado anoche para que hagamos llegar sus deseos al Secretario de Educación, doctor Anaya Murillo.

Según expusieron nuestros visitantes, en la actualidad se hallan vencidas cuatro becas de dicho Departamento educacional, dos de escultura y dos de pintura, para ampliar estudios en el extranjero, por lo que ruegan a dicho funcionario que dichas plazas de becados sean secadas a oposición, con lo cual, al mismo tiempo que se daba a nuestro ambiente artístico un impulso que tanto necesita, saldrían beneficiados algunos de los positivos valores cubanos que, tanto en pintura como en escultura, no esperan para mostrarse con toda lozanía más que el apoyo oficial que, en forma de beca, resuelva un problema que de otro modo será para ellos no más que una bella y perenne esperanza.

Gustosos trasladamos el justo ruego al doctor Anaya Murillo.

SECCION DE ZAPATILLEROS DEL ACUEDUCTO.—También nos expone dicho Administrador, que estudia la implantación de la sección de zapatilleros, que considera de extraordinaria utilidad para la administración y conservación del agua.

NOS VISITARA UN GRAN MAGO: A. CANTARELLI

Hace maravillas en materia telepática. En todas partes ha logrado grandes éxito

Este que véis en la foto, es Alfredo Cantarelli, un «mago» de extraordinarias facultades que habrá de arribar en breve a la Habana, tras de haber hecho furor en distintos países de Europa y en la América del Sur.

A nuestra vista se encuentra un álbum conteniendo numerosos recortes de periódicos del viejo y del nuevo continente, especialmente de la Argentina y el Brasil, donde se informa al público, en grandes titulares, de lo prodigioso de sus experiencias.

Su fuerte parece ser, de acuerdo con dichas informaciones, la telepatía, donde logra localizar, con los ojos vendados y en contacto directo con el público, es decir sin intervención de una tercera persona, un nombre en una guía telefónica o cualquier objeto, por insignificante que sea, escondido en cualquier plaza pública o calle.

Estas últimas experiencias, que realiza a manera de desafío, ofreciendo cantidades de dinero, de haber yerro, le han llevado no pocas veces, según las informaciones periodísticas a que aludimos, a las comisarías, pues la policía se ha visto obligada a intervenir ante las conglomeraciones de público.

Figuran asimismo en su repertorio actos de prestidigitación y de magia, entre los que se destaca en primer término el aserramiento de una mujer completamente a la vista de los espectadores, es decir, sin incluirla en una caja ni cubrirla con ningún paño.

De sus experiencias maravillosas se podría estar hablando durante mucho tiempo, pero nosotros, faltando tan poco como se nos dice para que arribe a la Habana, preferimos esperar para ver y tocar y creer... como Santo Tomás.

Sea para él, por adelantado, nuestra bienvenida.

Abrirá mañana su nueva exposición el escultor Boada

Presenta a la consideración del público 19 obras del más depurado gusto. Apertura 3 p. m.

Fernando Boada, el conocido escultor cubano que acaba de regresar de playas extranjeras, inaugurará mañana, día once, una exposición en la Casa Borbolla.

De tres a seis de la tarde y de ocho a diez de la noche podrá el público visitar su exhibición.

Diecinueve obras bien logradas ha de exponer bajo los rótulos de: Sra. Dulce Ma. Borrero de Luján, Retrato de mi esposa, señora de Rembrandt, señora Elvirita Valderrama de Brito, señora Hilda Ruiz, doctor Enrique J. Varona, (mármol), doctor Evelio Rodríguez Lendián (mármol), El Apóstol Martí, señor Pedro Gutiérrez (bronce), doctor Forns, doctor Enrique Romero, Tony Anaya, Avergonzada, Maternidad, (talla), Virgen (mármol), Torso (terracota), Desnudo, Interpretación (Angel), y Greta Garbo (bronce).

No resulta aventurado anticipar que será un nuevo éxito el que ha de anotarse con esta exposición.

Durante treinta días se hallarán sometidos a pruebas los alumnos de la nueva Escuela de Artes Plásticas

Sólo se autorizarán 35 alumnos por cada profesor; las quejas o recursos serán individuales y por conducto del maestro. Requisitos para el ingreso. Dos premios efectivos

Ha sido aprobado ya el reglamento por el que ha de regirse la Escuela Elemental de Artes Plásticas, que funcionará anexa a la de «San Alejandro. Conforme anunciamos el día 20 se inaugurará el cursillo que se brindará en dicha escuela. Los estudios que han de cursarse en ella comprenderán dos años en la forma siguiente:

Primer año: Dibujo Lineal y Geométrico (optativo al primero o segundo curso); Dibujo Elemental, de Ornamento o Bajorrelieve, Modelado elemental de bajorrelieve y estatuaria, y Repujado en metales y cueros. Segundo año: Dibujo de estatuaria, Modelado ornamental, vaciado y moldeado, y Repujado en metales y cueros, segundo curso.

Solamente se permitirán treinta y cinco alumnos por cada profesor, incluyendo los auxiliares, y las quejas o recursos que se hagan han de ser siempre individuales y por conducto del maestro, pues las reclamaciones colectivas no se atenderán.

Para el ingreso serán requisitos indispensables tener cumplidos doce años, haber cursado la instrucción primaria, demostrándolo mediante una certificación del centro docente donde se hayan realizado los estudios, ser presentado por padres, tutores u otra persona, de no ser mayores de edad, y entregar dos retratos para el carnet.

Estos requisitos se adjuntarán a la solicitud y la Escuela entregará un carnet provisional como aspirante a alumno, para asistir a clase durante el mes de octubre, y después de este término se calificarán los trabajos realizados. Durante esos treinta días solamente habrá clases de Dibujo Elemental y de Modelado Elemental, las cuales serán servidas por todos los profesores, divididos en grupos y locales distintos, dentro de la Escuela.

Observarán durante ese tiempo de clases la asistencia, capacidad y comportamiento del alumno, e informarán después para su admisión definitiva. Formarán los tribunales de admisión tres profesores, uno de ellos el de cada grupo, y la calificación será únicamente de «admisión» y «no admisión».

En la sesión ordinaria que en el mes de septiembre de cada año celebra el claustro de profesores de la Escuela de «San Alejandro» para aprobar sus programas de clases, se aprobarán también los de cada asignatura de la Escuela Elemental, previo informe del profesor que la haya servido en el curso anterior, así como los horarios de clases.

El 20 de agosto de cada año se hará la convocatoria de matrícula de estos planteles, y permanecerá abierta desde este día hasta el 20 de septiembre siguiente.

El curso académico terminá el 18 de mayo de cada año y los exámenes finales se celebrarán en la última decena del mismo mes, sirviendo para la calificación el grupo de trabajos realizados por el alumno durante el curso.

Las calificaciones serán: «aprobado», «notable», «sobresaliente» y **desaprobado.**

Entre los alumnos que dayan obtenido «sobresaliente» se discutirán todos los años dos premios en metálico, consistentes en doce pesos y un diploma y en cinco pesos y un diploma.

Concluídos los estudios en este plantel, se dará al alumno un diploma acreditativo que le dará derecho a ingresar en la Escuela Nacional de Bellas Artes de «San Alejandro».

NUESTRA POLITICA HIDRAULICA

Decir que el agua es imprescindible para la agricultura, es algo axiomático que no necesita demostraciones ni pruebas. Eso ha hecho que desde tiempos remotos, aunque la naturaleza con sus lluvias parece que provee a tal necesidad, el hombre ha creído necesario completar y perfeccionar la obra de los cielos.

Sin remontarse mucho hallamos que los árabes dejaron en la península ibérica admirables obras de regadío, que hoy son las más prácticas de esa nación, para asegurar la fertilidad de su tierra. De ello se benefician principalmente regiones como las de Valencia y Murcia, que se titulan los jardines y las huertas de España.

Pero en Holanda, sobre todo, la mano del hombre ha realizado una labor maestra, inteligente y constante. Sería ese país un yermo arenal tragado poco a poco por el mar, sin la perseverancia tesonera de sus habitantes. Después de levantar defensas contra las olas, se ha construído allí todo un sistema de canales, verdadera red acuática, que mantiene sus campos bajo una verde alfombra aterciopelada y húmeda donde las vacas hallan pasto nutritivo, y todos los cultivos condiciones apropiadas para desenvolverse. Los clásicos molinos que caracterizan los países holandeses no son más que aparatos que alimentan esos canales. Un Ministerio llamado de las Aguas, que figura en los gobiernos del país, muestra hasta que punto allí se da importancia a los asuntos hidráulicos.

Felizmente la naturaleza se ha mostrado próvida y benéfica en nuestra tierra, pero de todos modos aunque estemos muy lejos de sentir los rigores de los Países Bajos, es imprescindible para que nuestros campos rindan lo que pueden dar, que también intervenga la mano del hombre. No es posible que el campesino mirando siempre a lo alto, espere la caída del agua necesaria y fecunda, ni que se limite a desesperarse durante las sequías a no ser que busque en las rogativas religiosas alientos y esperanzas.

Una verdadera política hidráulica se impone en Cuba, si queremos que nuestra agricultura alcance el desarrollo que merece. Así lo comprende el Dr. García Baylleres, que se encuentra al frente de la Secretaría de ese importante ramo, quien ha hecho que se esté estudiando un gran plan a ese objeto por medio de los ingenieros del Departamento. Comprende en sus inicios tal plan, el embalse de los ríos en las cordilleras de los Organos de Vuelta Abajo, en las estribaciones de la Sierra de Trinidad, y en la cuenca del Cauto, recogiendo las aguas procedentes de la Sierra Maestra con la cual se evitarían las inundaciones en la región oriental.

Plan como se ve de gran aliento y que además se extenderá a las cuencas de los ríos Zaza, Sagua la Grande, Arimao y Jatibonico beneficiando además a las provincias de Sta. Clara y Camagüey.

Parecerá a muchos que esos proyectados trabajos serán exagerados y costosos. Pero no debe ser así cuando nos hallamos tan cerca de un gran país, donde se gastan millones en embalsar y conducir las aguas para fertilizar las tierras. Millones que no se derrochan ciertamente.

CARTAS AL DIRECTOR

Trinidad, 4 abril 1936.

Dr. José I. Rivero.

Prado 103.

Habana.

Distinguido señor:

En el DIARIO DE LA MARINA del día 24 de marzo, último, leí el reciente decreto-ley sobre repoblación forestal, que debe merecer el aplauso más entusiasta de cuantos se interesan en el mejoramiento de la agricultura cubana. Se han talado muchos montes para sembrar caña, y lo que es peor, se ha cortado mucha madera para vender a cualquier precio, sin tener en cuenta los intereses de la nación.

Sin embargo, el doctor José García Baylleres, que con tanto acierto busca soluciones a los problemas de la Secretaría a su cargo, debe estudiar el caso de las fincas donde se ha extendido el aroma o marabú, en relación con el citado decreto-ley. Ese impuesto de tres centavos por saco de carbón, no debe cobrarse si el carbón es de aroma o marabú. Es más, debía pagarse un subsidio al que cortara aroma o marabú para carbón o para cualquier otro uso industrial.

Esta planta debe ser catalogada como el «enemigo público número 1» del campesino cubano. La Secretaría de Agricultura en distintas épocas ha publicado folletos con instrucciones para extirpar esta plaga, pero ésto no es bastante, y el terrateniente que carece de recursos para emplear cuadrillas de jornaleros que corten los aromales, y destruyan las raíces con arados, merece especial atención y la más eficaz cooperación de los técnicos de esta Secretaría.

Se critica algunas veces el empleo de jornaleros, y la inversión de créditos en proyectos y obras que no pueden considerarse de verdadera utilidad pública, pero si el presupuesto de la Secretaría de Agricultura permite gastar todos los años unos cuatos miles de pesos en estudios y experimentos, nadie criticaría que se destinase parte de ese crédito de que dispone la Secretaría de Agricultura en su presupuesto, para estos fines, el Congreso no debe tardar en votar créditos adicionales para cada Provincia. El Estado debe extirpar el marabú en las fincas de su propiedad, en las costas, en los caminos públicos y junto a los ríos.

El DIARIO DE LA MARINA y el Dr. García Baylleres son decididos defensores de la agricultura cubana, y contribuirán eficazmente a la mejor solución de este problema.

Muy atento s. s.,

Juan C. Pérez.

OBITUARIO

Esta tarde, a las 5, tendrá efecto en la Villa de Güines el sepelio de la niña Dulce Fernández Chardiet, hija amantísima del doctor Miguel Fernández Tosco, Director del Hospital de aquella población, y de la distinguida dama Elia Chardiet Saguy, a quienes consignamos nuestro sentido pésame.

Pronto comenzará sus operaciones la Bolsa de Inmuebles

Los propósitos del citado centro de contrataciones serán útiles al propietario

El Sr. Carlos Zaldo, Jr., presidente de la Cámara Nacional de la Propiedad, organismo dedicado al desarrollo y protección del negocio de bienes inmuebles, hablando con uno de nuestros reporters, ha manifestado que en fecha muy cercana comenzará a funcionar dentro de la institución que preside, la Bolsa de Inmuebles o Centro de Contratación, lo que resultará de grandes y positivos beneficios para todos aquellos que directa o indirectamente se encuentren interesados en el negocio de bienes inmuebles.

La Bolsa de Inmueble será «un lugar que resulte el centro de las actividades de las que sean negocios basados en bienes inmuebles, donde se fijen las reglas a que deben estar sometidos tales negocios, donde se eviten las prácticas que pudieran ser motivos de censura y donde se pueda obtener, dentro de límites lógicos, naturalmente, una información fidedigna sobre el valor de los bienes».

Tenemos entendido que en la próxima sesión-almuerzo de la Cámara Nacional de la Propiedad, que se verificará, probablemente, el martes de la entrante semana, serán tratados ampliamente todos los pormenores acerca de la referida Bolsa de Inmueble o Centro de Contratación, señalándose las horas en que permanecerá abierta y demás detalles.

Mañana se hará una piadosa peregrinación al cementerio en memoria de Jeannete Ryder

INVITACION

Por la presente invitamos a las autoridades, sociedades culturales y obreras, simpatizadores y pueblo en general, para que nos acompañen en el sencillo acto que, con motivo del quinto aniversario de la muerte de nuestra inolvidable fundadora Mrs. Jeannette Ryder, se celebrará en el Cementerio de Colón el próximo sábado, día 11, a las 4 y 30 de la tarde, hora en que partirá la comitiva de la portada de dicho cementerio.

«Bando de Piedad de Cuba»: Oscar Sigarroa Martín, Secretario.

HOY NO HABRA CONSULTAS.—Los hospitales del Municipio permanecerán cerrados al público que acude a las consultas diarias.

Solamente funcionarán los Cuerpos de Guardias para casos exclusivos de urgencia.

M.E.C.D. 2016

• Para corregir pronto el exceso de acidez estomacal, tome Ud. dos cucharaditas de Leche de Magnesia de Phillips en un poco de agua, todas las mañanas al levantarse; tome otra cucharadita, media hora después de cada comida y otra al acostarse.

• La Leche de Magnesia de Phillips actúa de inmediato: Neutraliza los ácidos del ectómago, ayuda en la digestión de los alimentos, entona todo el tubo intestinal. Muy pronto Ud. recupera la salud y el vigor de costumbre.

Exija el legítimo producto "PHILLIPS" y rechace las imitaciones!

Leche de Magnesia de PHILLIPS

regulariza el aparato digestivo

ALMORRANAS

El tormento y sufrimiento tan terribles de las almorranas, pueden aliviarse al instante y curarse pronto usando Ungüento Cadum. Haga por conseguir una caja en seguida.

«El legítimo (un solo tamaño) se vende en su envase original. «Cuidese de las imitaciones.»

EXIJA el SUPLEMENTO en ROTOGRABADO con esta EDICION

FARMACIA
Y DROGUERIA
TAQUECHEL
DE TURNO HOY
Tel. 2141 Obispo 27

FARMACIA
DROGUERIA
DE
"JOHNSON"
DE TURNO LOS LUNES
obispo Nº30 TELEFONO-A-2129.

LA MAYOR
35 EDIFICIOS
700 EMPLEADOS
SARRA
DROGUERIA
ABIERTA TODOS LOS DIAS
TODA LA NOCHE LOS MARTES
A-8026 A-3641

FARMACIAS de turno hoy VIERNES

DESDE BAHIA A PASEO DE MARTI (PRADO)

Habana No. 187 entre Paula y San Isidro	M-4604
Morro No. 50, A-8388 y	M-4495
Máximo Gómez (Monte) número 2, M-9400 y	M-9513
Pí y Margall (Obispo) 27	A-2141
Pedro Pérez (Lamparilla) y Villegas	M-5718
Zenea (Neptuno) Manzana de Gómez	M-2277
Leonor Pérez (Paula) No. 35	M-4129

DE PASEO DE MARTI (PRADO) A P. VARELA (BELASCOAIN)

Ave. de Italia (Galiano) 9-B	M-1506
Ave. de Simón Bolívar (Reina) No. 2	A-7300
S. Masó, (Escobar) y Peñalver	M-5456
S. V. Aguilera (Maloja) y San Nicolás	M-7712
General Aguirre (Animas) e Industria	M-4040
General Alemán (San Nicolás) y Gloria	M-5222
General Carrillo (San Rafael) y Campanario	M-4588
General Quintín Banderas y Corrales	M-4666
M. M. Delgado (Lealtad) y Animas	M-4480
Padre Varela (Belascoaín) y Corrales	M-5421
Padre Varela (Belascoaín) y Salud U-6840 y	U-1864
Zenea (Neptuno) 145	U-7018
General S. Figueras, (Suárez) y Esperanza	M-4622

DE P. VARELA (BELASCOAIN) A AVE. DE MENOCAL (INFANTA)

Ave. de Menocal (Infanta) y San José	U-7074
Ave. de la República (San Lázaro) 388. U-6774 y	U-3535
Fernandina No. 77	M-5365
General Suárez, (San Miguel) y Oquendo	U-6936
Zenea (Neptuno) 230	U-1818

VEDADO

Ave. de España (Calle 17) entre F y G F-6222 y	F-3738
19 entre 14 y 16	F-6211
18 entre J e I F-4015 y	F-6100
Zapata No. 128	F-6002
K número 5	F-4404

VIBORA

10 de Octubre (J. del Monte) No 614	I-7242
Estrada Palma 59. I-7591 e	I-7222
Pocito y Reyes	X-2351
San Mariano y Figueroa	I-7334

JESUS DEL MONTE y S. SUAREZ

10 de Octubre (J. del Monte) y Rodríguez	X-2247
Pocito y 16 (Lawton)	X-1306
Santos Suárez y Serrano	I-7609

LUYANO

M. Fernández de Castro (Luyanó) 48	X-2345
M. Fernández de Castro (Luyano) 130	X-3068

CERRO

Falgueras 15	M-3900
Salvador y Bellavista	I-7214
Primelles No. 12	

NOTA.—Este grupo deberá prestar servicio público todo el día y toda la noche de los domingos siguientes: Enero 5, Febrero 16, Marzo 29, Mayo 10, Junio 21, Agosto 2, Septiembre 13, Octubre 25 y Diciembre 6.

HABANERAS

LA MODA ACTUAL

ABRIGOS DE VERANO

El verano obliga a llevar abrigos ligeros debido a los constantes cambios que se notan en la temperatura. Cuando se sale al campo o se hace un paseo largo y cuando se practica algún sport debe llevarse siempre un abrigo a mano

Este de tres cuartos que mostramos, creado por la gran casa **Molyneux** ha tenido mucho éxito entre las mujeres elegantes. Es de lana suave color **beige** dentro de un estilo sencillo y práctico, muy cómodo de poner.

NUEVOS SOMBREROS DE LA ESTACION

Acaba de llegar un nuevo surtido de sombreros de verano a la conocida y acreditada casa de modas de **Baranda y Rego**, en San Rafael 5, al lado del **ten cent**.

Una variedad originalísima de formas, en materiales nuevos se admiran en la exposición constante que tienen en su amplio y elegante salón, donde sin molestia alguna puede elegirse el que más agrade dentro del presupuesto que convenga, estando todos separados por grupos de precios ventajosísimos.

La moda nos habla de variedades en todos los artículos y aseguramos que en ningún lugar pueden encontrarse mayores estilos y diferentes formas de sombreros que en **Baranda y Rego**, siendo los fabricantes que más complacidas dejan a sus clientes.

DETALLES ELEGANTES

Los zapatos más **chic** en París son los de colores, notándose que al fin prevalecerán los tonos en los zapatos combinando con los vestidos. **Padova** hace, para su más escogida clientela, los zapatos de medio corte con tres ojetes y tacón bajo, en un rojo subido o verde oscuro de piel de cocodrilo, así como azul y verde musgo que tira a amarillo.

Los de corte salón de color cereza se llevarán con los trajes negros así como el azul vivo también. Unos muy elegantes en este estilo eran de gamuza gris y otros preciosos en **beige** castor, resultando ambos de un **chic** maravilloso combinados con negro y azul oscuro, con guantes en antílope del mismo color, reuniendo todo el conjunto una extremada sencillez.

Paul Flato ideó una tortuga de turmalina en forma **clin** que promete dejar fuera los famosos insectos de piedras preciosas. **Chez Cartier** se ven los brillantes caracoles de la suerte y **Herz** hace un anillo de un trozo sólido de agua marina con otra piedra igual de color más oscura incrustada.

Cinturones anchos de cuero cortados en forma de chalecos, cierres de patente en los trajes de noche, **bouquets** de flores que se llevan en la mano y sombreros en forma de bombín van acompañados de chaquetas plisadas y en los tocados de noche se ven los ganchos japoneses adornando los peinados.

Las faldas anchas dejan ver los refajos de seda a rayas rosadas y blancas que terminan en un vuelito en el borde y los sombreros de tarde llevan frutas adornándolos. Las flores artificiales ocupan el lugar de las naturales para los **corsages** viéndose geranios de vivos colores, pensamientos grandes y claveles de variados tonos, adornando también el ojal de las chaquetas.

TELAS DE VERANO

Siguen llegando las preciosas telas de verano a **El Encanto**, donde pueden admirarse en todas calidades y precios.

Las muselinas estampadas, **chiffones**, piel de angel y las variaciones preciosas en telas frías que poseen pueden complacer los gustos más exquisitos.

Debe aprovecharse este mes, que es el de la **Venta Aniversario**, para reunir en las últimas telas que llegan los precios de las realizaciones. Luego hay que añadir el importante regalo que se les hacen, durante esta venta, a todas las clientas de **El Encanto**. Cada quince minutos hacen un regalo de cinco pesos por medio del número de su compra y un sorteo que se está celebrando constantemente en dicha casa.

ARTICULOS ALIMENTICIOS

Entre las industrias cubanas que más éxito tienen y que cada día imponen más sus productos por la pureza y presentación de los artículos que fabrican, aparece **La Pasiega** en primer término.

Los jóvenes y entusiastas propietarios de esa industria, que puede decirse es una de las más importantes, no descansan en su afán de llevar al público lo mejor en calidad y precio y que no pueda dar lugar a comparaciones con los próductos extranjeros.

Esa marca ha logrado ya imponerse de tal modo que hoy no se piden más macarrones, **spaguettis** y fideos que los de **La Pasiega.**

«EL VIERNES SANTO».

Oh! pobre pecador, sella tu labio,
que el triste Nazareno ha fenecido!
Ven, confiesa el deicidio cometido,
ante el sepulcro que cavó tu agravio.

El Justo duerme, el Piadoso, el Sabio,
descansa del oprobio recibido.
Arrodíllate, infeliz, arrepentido,
en justo y merecido desagravio.

El, contigo será. Más tarde, un día
ha de juzgar al hombre despiadado,
con su santa y eternal sabiduría.

Y entonces, has de ver que el alma impía,
cargará con la cruz del condenado
como castigo eterno a su pecado.

ANONIMO.

MENU DEL DIA

Almuerzo	Comida
Fruta bomba helada	Grape fruit
Revoltillo de espinacas	Puré de garbanzos
Albóndigas de pescado	Puding de Salmón
Arroz blanco. Ensalada	Ensalada de lechugas
Coco quemado	Pastel de manzanas

RECETAS DE COCINA
Albóndigas de pescado

Es preferible al hacer este plato emplear el pargo, ruedas de serrucho o bacalao. Se hierven con ruedas de cebollas, pimienta en grano, un ajo sal y limón. Luego se pasan por la máquina con dos o tres tomates, ajíes y cebollas añadiéndole dos huevos crudos, jugo de limón, sal, pimienta y miga de pan mojado en leche. Se hacen las bolas con un poco de harina de Castilla. Aparte se cuela el caldo añadiéndole un buen sofrito y cuando empiece a hervir se le echan las albóndigas, desliendo una yema de huevo y un poco de polvo de galleta para espesar la salsa.

M. R. de FONTANILLS

Lea ¡ALERTA! al mediodía y el AVANCE por la tarde

Un RESFRIADO DESCUIDADO
SE TRANSFORMA PRONTO EN
TUBERCULOSIS PULMONAR
CATARROS.
TOS,
GRIPPE.
SE CURAN RADICALMENTE
con el—
JARABE MARGARIS
Michel Delalande, 37 Avenue Marceau, Paris (16me)

CRUCIGRAMAS

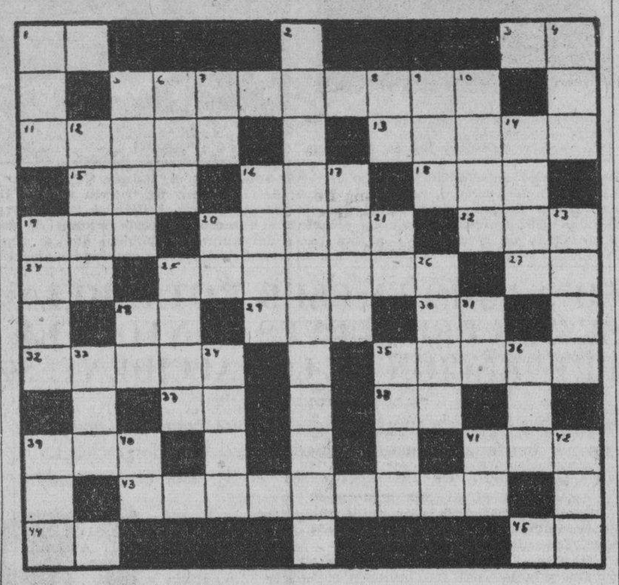

HORIZONTALES

1.—Nota musical.
3.—Río de Italia.
5.—El que cuida de los licores y bebidas.
11.—Obligación de pagar algo.
13.—Ciudad de Bolivia.
15.—Arbol de Madagascar.
16.—Dueña.
18.—Juguete.
19.—Astro.
20.—Cosa apresada o robada.
22.—Célebre novelista portgués autor de «El primo Basilio».
24.—Existe.
25.—Perteneciente a la amina.
27.—Contracción
28.—Terminación de infinitivo.
29.—Amarra.
30.—Dios del Sol.
32.—Famoso matemático, astrónomo y metafísico alemán.
35.—Representa con colores un objeto.
37.—Afiración.
38.—Sobre (en inglés.
39.—Serpiente de más de ocho metros.
41.—Puerto del Perú.
43.—El que guía la góndola.
44.—Sociedad Anónima.
45.—Dios del Sol.

VERTICALES

1.—Deseo natural de beber.
2.—Formación del pigmento.
4.—Baile.
5.—Pronombre relativo.
6.—Nombre femenino.
7.—Símbolo de sodio.
8.—Existe.
9.—Camino carretero.
10.—Mineral terroso.
12.—Dios del Amor en la mitología griega.
14.—Presidente de la República Argentina en 1880 a 1886.
16.—Composición musical para ser cantada por una sola persona.
17.—Continente.
19.—Palma semejante al coco, que da un aceite espeso.
20.—Pasado meridiano.
21.—Asociación Canaria.
23.—Espíritu.
25.—Tiempo del verbo arar.
26.—Oxido rojizo que se forma en la superficie del hierro.
28.—Contracción.
31.—Afirmación Nacional.
33.—Animal salvaje muy parecido al bisonte.
34.—Tiempo del verbo reir.
35—Sacerdote del rito griego, entre los rusos.
36.—Semejante, igual.
39.—Zapote.
40.—Fórmula de la plata
41.—Montaña de China.
42.—Hembra del oso.

Delegado a la Caja de Retiro de los Omnibus

El Sr. Estanislao Roche actuará con los miembros de la Comisión designados por el actual Gbno.

DE LA S. DEL TRABAJO

Cuatro días ha estado sin cubrir el cargo de sub Secretario del Trabajo, después de haber cesado en el mismo, el pasado día cinco, el doctor López Blanco.

Ayer, por Decreto Presidencial fué designado el doctor Antonio Cueto y Vázquez, actual Director de Higiene y Previsión Social del Departamento el cual hace poco desempeñó el cargo

La designación del doctor Cueto es, como la anterior vez, temporal, hasta el próximo día 20 de mayo, fecha en que toma posesión el Gobierno del doctor Miguel M. Gómez.

LA CAJA DE JUBILADOS DE LOS OMNIBUS.—Recibió ayer el secretario del Trabajo una comunicación del Sindicato de Empleados y Obreros de la Cooperativa de Omnibus Aliados informando haber sido designado el señor Estanislao Roché para que a nombre de dicha organización actúe con la Comisión dispuesta para el estudio y adopción de una legislación sobre la Caja de Pensiones y Jubilaciones de Empleados y Obreros del Transporte Terrestre de Omnibus y Camiones.

La referida comisión la integran el doctor Urrutia, como Presidente, doctor Carbonell, como secretario; los doctores Angulo, Odio, Bryon y Trelles, como Delegados de la Secretaría y siete Delegados más de las organizaciones interesadas en dicha Caja.

Solución al Crucigrama anterior

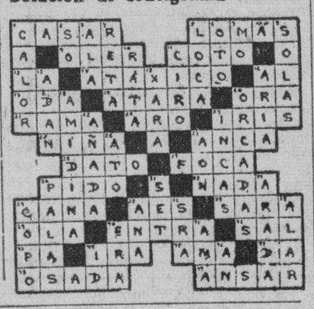

asi como el filtro purifica el agua
EL **JARABE DE RABANO YODADO**
DE GRIMAULT Y Cía
purificará vuestra sangre, quitándole todas las impurezas que contiene.
Evitará a vuestros hijos las varias **erupciones del cútis, de la cabeza y del rostro.**
Es soberano en:
EL RAQUITISMO
EL LINFATISMO
Siempre bien tolerado, es el
DEPURATIVO IDEAL
DE LOS NIÑOS Y DE LOS ADULTOS
De venta en todas las Farmacias

MATANCERAS

EL PRESIDENTE BARNET.—De paso por Matanzas.

Con dirección a Oriente cruzó por nuestra ciudad, en la noche de ayer, el ilustre jefe del Estado, que se dirige a Santiago de Cuba, donde permanecerá unos días.

A saludar al Dr. Barnet a la Estación de Bahía, acudieron las autoridades, haciéndole entrega a la distinguida esposa del presidente, la señora del capitán Argilagos, de un bello ramo de flores que el teniente coronel Sánchez y la oficialidad del regimiento «Plácido» le dedicaban.

Con el doctor Barnet hacen el viaje sus ayudantes, algunos secretarios de despacho y altas oficiales del Ejército.

POSPUESTA.—Para hoy.

La junta que debió tener efecto anoche en el Liceo, tuvo que suspenderse nuevamente por falta de quorum.

Se celebrará esta noche, y en ella es seguro que se trate de la fiesta del domingo, que según opinión de algunos debe dejarse para otra fecha, y, según otros, debe celebrarse ese domingo de Resurrección.

Informaremos mañana definitivamente lo que se acuerde.

EL DOCTOR MIGUEL CABALLERO.—Rumbo al Norte.

Embarcó a principios de semana para los Estados Unidos, el distinguido abogado que permanecerá sólo una semana en la populosa urbe newyorkina.

Viaje de negocios el del doctor Caballero, al que deseamos con una grata estancia en New York, una feliz travesía de regreso.

Estará Miguel de nuevo entre nosotros, el lunes de la entrante semana.

NO RECIBIRA.—La señora de Tapia.

En la festividad de mañana, sábado de Gloria, está de días la bella y gentilísima esposa del eminente médico matancero, doctor Luis Tapia Dávila.

Me apresuro a decir, por expreso encargo de la joven dama, que pasará su día en absoluta retraimiento, sin recibo a ninguna hora.

Por una parte el duelo que aún nubla el hogar de los Tapia, y por otra la convalecencia de la encantadora chiquilla que es idolatría de ese hogar, hacen que a ella sólo dediquen sus horas los esposos Tapia-Alberty.

Sépase así.

UNA EXCURSION.—El domingo.

Vienen desde la Habana numerosísimas parejas de jóvenes y señoritas que se proponen pasar el día en los parques de las Cuevas de Bellamar.

Capitanean esta excursión las señoritas Gaudie y de Monteverde, y se cuenta entre los que las acompañan, el joven Carlos Sánchez.

Almorzarán aquí.

Y regresarán a la Habana después de unas deliciosas horas en aquel poético lugar.

LA SEÑORA DE GUITERAS.—En vías de restablecimiento.

Aunque no ha sido dada de alta, y sufre todavía las molestias del mal que la ha tenido postrada por varias semanas, es ya bastante satisfactorio el estado de la esposa del ex tesorero del Gobierno Provincial, Néstor Guiteras y Aranguren.

Para interesarse por la salud de María Luisa Bidopia, desfilan por aquella casa de la calle de Maceo, donde pasó sus últimos días el ilustre e inolvidable doctor Juan Guiteras, las numerosísimas amistades de María Luisa y Néstor.

EL JEFE DE LA POLICIA.—Comandante Genaro Núñez.

Está instalado desde principios de la presente semana en la casa número 113 de la Calzada de General Betancourt, el jefe de la Policía Municipal, comandante Genaro Núñez

Hace sus preparativos de boda el digno jefe de ese cuerpo policíaco matancero, y en aquella quinta que no ha mucho dejaran los esposos Aportela, se instalará en compañía de su futura esposa.

El vecindario de la Playa se siente altamente complacido de contar en su seno a quien, como el comandante Núñez, es persona de trato tan afable y tan cumplido y correcto caballero.

UN FESTIVAL.—En Madruga.

Los días 18 y 19 del corriente tendrá celebración en el vecino poblado que es feudo de los Pardiñas, un gran festival en los campos de deporte de los Caballeros Católicos.

La orquesta del profesor Urfe está encargada de amenizar cuantos actos se celebren esos días en Madruga.

Habrá tómbolas, kioskos, restaurants, amén de los indispensables fuegos de artificio.

Comenzará a las dos de la tarde del 18 este festival de Madruga.

POSTULANDO.—Para el Liceo.

Van hoy otros veinticinco nombres de matanceros residentes en la Habana, a los que ofrezco por este medio, uno de los bonos emitidos por la sección de Sport de dicha sociedad, cuyo importe de cincuenta centavos servirá para terminar las obras que se lleva na efecto en los terrenos de la calle de Ayllon e Independencia.

Antes del 15 del presente deberán hacer sus envíos aquellos que deseen cooperar a esta obra, pues para esa fecha quedará cerrada la emisión.

He aquí esos veinticinco nombres: Dr. Agustín Xirau, Bienvenido Madan y Estrada Zenea, María Iglesias de Benavides, Juan Govea y Boullosa, Dr. Marcos Díaz y Díaz, Georgina Aballí de Cortés, Dr. Eugenio Forns Vila, René Acevedo Laborde, Margarita de Armas y Ruibal, doctor Fabio Ortiz y Pérez, Raúl Cuninghen, Manolo Serrat, Dr. Enrique Balparda, Dr. Alfredo Torres, Estrella Andricain de Johnson, J. Fernández Aguirre, F. Alvarez Artiz, Dr. Jacinto Carreras, Cristina Bolaños de Vitier, Bertha del Cerro y Cantón, doctor Jesús Mariano Penichet, Benigno Morales Milanés, Carlos Sánchez, Eliseo Cartaya y Angel Lorenzo y Jorganes.

A General Betancourt número 59, en cheque, en giro postal o en sellos de Correo, pueden dirigirse los envíos correspondientes.

JUAN QUIROS.—De enhorabuena.

El alcalde municipal acaba de designar delegado del Municipio ante el Consejo de la Zona Franca, que dirige como presidente el Dr. Joaquín de Rojas, al administrador del National City Bank, señor Juan B. Quirós.

Su designación, por acertada, ha sido recibida en toda la población con agrado y con júbilo.

Reciba nuestra enhorabuena el señor Quirós, al que ya en otra ocasión se hizo objeto de distinción tan alta por una institución que, como la Asociación Cívica de Beneficencia, lo nombró en Matanzas su delegado, aquilatando así los méritos y los prestigios que aureolan su nombre.

LAS FIESTAS DE MAÑANA.—Son dos, a cual más simpática.

Con la alegría del aleluya, abren sus puertas el sábado en la noche, el Casino Español matancero y la aristocrática sociedad femenina de la Playa de Bellamar, el Matanzas Tennis Club.

Bailes, esos dos, que están llamados a gran lucimiento, pues pasado el paréntesis de quietud de estos días de la Semana Santa, ansían todos horas de goce y de diversión.

Al baile del Tennis asistirán, vistiendo lindos trajes de fantasía, señoras y señoritas de nuestra mejor sociedad.

Toca Somavilla en el Tennis.

Y en el Casino el conjunto del maestro Aniceto Díaz.

LA ULTIMA NOTA.—Para decir, al cerrar esta breve correspondencia de hoy, que a la hora que pongo mi sobre en el correo, se desbordan de fieles los templos todos de la ciudad, donde la fe católica lleva a los matanceros, que rinden culto a las tradiciones de estos días de la Semana Mayor.

Hablaré mañana de los oficios en la Catedral y en los otros templos de la ciudad.

Manolo JARQUIN.

DE LA CAJA DE MATERNIDAD. El Secretario de la Junta Administrativa de Maternidad Obrera de la Habana nos ruega hagamos saber a las organizaciones obreras que estén interesadas en el desenvolvimiento del Seguro de Maternidad y en la actuación de los que están al frente de la Junta, remitan su denominación y dirección a aquellas oficinas, Secretaría del Trabajo, pues se desea informar perródicamente a las clase obrera de Cuba de su actuación y, al propio tiempo, mantener una estrecha relación con esa clase, para conocer de cerca sus aspiraciones.

LA INSCRIPCION DE ESPOSA O COMPAÑERA.—Firmó ayer el Secretario del Trabajo una resolución conobreros que no hubieren inscripto á cediendo un plazo hasta el próximo día 25 del actual mes para que los sus respectivas esposas o compañeras lo hagan así, a fin de recibir el donativo del artículo 14 de la ley 781, disponiendo, asimismo, se reconsideren los acuerdos por medio de los cuales se denegaron los beneficios del reptido artículo 14 a numerosos obreros que no presentaron la documentación antes del alumbramiento de su esposa o compañera.

M.E.C.D. 2016

POR MAS DE MEDIO SIGLO los hombres de negocios y de profesión, y otros caprichosos escribientes, han preferido invariablemente la Pluma Fuente Waterman's. Bien saben que el nombre de WATERMAN es una garantía de excelentes materiales—manufactura artística—un servicio largo y perfecto y digno de confianza.

Las plumas Waterman's abarcan todos los adelantos dignos de mención en plumas fuente . . . hermoso diseño . . . tinta visible . . . extra cabida para la tinta . . . barril irrompible . . . MAS el limpio sistema Tip-Filling, exclusivo de las Waterman's, y una selección completa de puntos perfectos.

Las Plumas Waterman's se ofrecen en una gran variedad de modelos y precios—cada una con un punto al capricho del escribiente.

Garantizadas por L. E. Waterman Co.; Nueva York.

Waterman's

DE VENTA EN LAS MEJORES TIENDAS

CRONICA HABANERA

VIRGINIA SHAW DE TRELLES

Viene a nuestra crónica de hoy la señora Virginia Shaw, joven y bella esposa del conocido letrado doctor Frank Trelles.

La señora de Trelles se destaca en nuestra sociedad por su gentileza y por su exquisita simpatía.

EL DIA DE LAS AMERICAS.—Un gran acontecimiento nacional, tendrá efecto el martes próximo, catorce de abril, ya que en ese día se celebrará en todas las capitales de las Naciones del Nuevo Mundo, el «Día de las Américas», festividad que en sus pocos años de vida, ha llegado a ocupar una posición de verdadera importancia.

El «Día de las Américas» tuvo su origen primordial en el deseo de rendir amplio homenaje a los grandes aniversarios de todos los países del Nuevo Continente y especialmente celebrar la fecha en que cada uno inició su vida como República independiente.

La primera conmemoración oficial del «Día de las Américas» tuvo efecto el catorce de abril de 1931, en la Unión Panamericana, en Washington, estando presentes los representantes de las veinte y una Repúblicas Americanas, reunidos en sesión solemne y teniendo como invitado de honor al Presidente de los Estados Unidos.

En Cuba, se celebró el pasado año tan señalada fecha panamericana, con diversos actos públicos.

Y este año, el Cuerpo Consular Americano, se reunirá en fraternal banquete, en horas del medio día

Y por la tarde, a las cinco, en el salón de actos de la Academia de Ciencias, a iniciativa de la Sociedad Colombista Panamericana, y bajo el alto patronato del Gobierno de Cuba y de la Alcaldía Municipal de la Habana, tendrá lugar una solemne sesión.

Para este acto se ha combinado un selectísimo programa cultural, que daremos a conocer en nuestra próxima crónica.

Repetimos, será un acontecimiento.

BODA DE RANGO. — Una boda elegante está señalada para la noche del jueves treinta del corriente, a las nueve y media.

Es la de la encantadora señorita Lila Pedro y Suárez, hija de los distinguidos esposos Enrique Pedro y Carmela Suárez, que unirá sus destinos a los del caballeroso joven José Zayas Bazán.

Tendrá efecto dicha ceremonia en la Iglesia Parroquial del Vedado.

NACIMIENTO. — Se encuentran llenos de alegría y satisfacción, con motivo del nacimiento de su primer hijo, un lindísimo niño, los jóvenes esposos Manuel Delgado y Josefina de Cárdenas, tan apreciados en nuestra sociedad.

La señora de Delgado fué asistida en la Clínica del Sagrado Corazón, donde no comenzará a recibir visitas hasta mañana sábado.

Enhorabuena.

VIAJEROS DISTINGUIDOS.—En la tarde de ayer, a bordo del «Veragua', embarcó rumbo a New York, para seguir viaje a Europa, el prestigioso doctor Antonio Sánchez de Bustamante, preeminente abogado internacional, miembro del Tribunal Permanente de Justicia de La Haya.

Va acompañado de su hijo, el joven abogado doctor Antonio Arturo Sánchez de Bustamante y señora Gloria Alvarez, y de su secretario particular, el talentoso letrado Carlos Musso.

Tengan un feliz viaje.

TEMPORADISTAS. — Los distinguidos esposos Pancho Juarrero y Gloria Erdman, salen hoy para el Central «Dos Rosas», en Varadero, donde se encuentran ya el doctor José Salazar y su interesante esposa Lala Lainé.

También hoy, parten rumbo al Kawama Camp, los jóvenes y simpáticos esposos doctor Raúl Maestri y Gloria Juarrero.

Ayer salieron hacia Manzanillo, donde permanecerán una corta temporada, la gentil señora Beba Solís y su hermana, la encantadora señorita Gloria Solís.

Durante su estancia en esa localidad se alojarán en la residencia de su hermano, el conocido hacendado Carlos Solís.

FIESTAS EN ARROYO ARENAS. El domingo próximo, día doce, a las seis de la tarde, será trasladada procesionalmente la venerada imagen de Jesús Nazareno desde la Parroquia del Cano hasta su Ermita de Arroyo Arenas, donde a su llegada se le cantará una Salve.

Al siguiente lunes, a las nueve y media de la mañana se celebrará la Misa solemne de tres ministros, gran fiesta que anualmente es allí ofrecida, y en la que predicará el Ilmo. y Rvdmo. Monseñor Manuel Ruiz, Arzobispo de la Habana.

En este oficio se cantará a toda orquesta y por un escogido conjunto vocal, la Misa de Blanquita Fernández de Castro de Jardines, bella composición dedicada a Monseñor Ruiz.

El altar lucirá un artístico adorno floral, obsequio de los Hermanos Armand, dueños del famoso jardín «El Clavel».

Por expreso encargo del Reverendo Padre Manuel Rodríguez Rosas, Párroco del Cano, se invita por este medio para estos solemnes cultos.

EN CUBA NUEVA.—Grandes preparativos viene haciendo la simpática sociedad «Cuba Nueva», para el grandioso festival que celebrará el sábado diez y ocho, como homenaje a la novel institución «Amigos de la Cultura Nacional».

El «show» de Médianoche, que irá presentando el conocido Modestín Morales, que fungirá de Maestro de Ceremonias, está compuesto por los Tap Brothers Arístides y Orlando Cuevas, que con tanto éxito actúan en el Jockey Club; Maggy Fiddy, celebrada intérprete de bailes clásicos; Ezequiel Cuevas Jr., con su magnífico conjunto criollo-argentino, y además actuarán las principales figuras del Batacián Universitario, entre los que se cuenta el inimitable imitador de la conocida bailarina española Celinda.

El baile estará amenizado por la conocida orquesta de Don Raymat y por el septeto Gloria.

EL ESPECTACULO DE BOUCHE. Nuevamente se presentará en la Habana, en los grandes teatros Nacional y Auditorium, el maravilloso espectáculo de Albert Bouché.

Y esta vez bajo el nombre de «Villa Venice Revue», segunda edición de «La Vie Parisien», compuesto por un conjunto de cuarenta artistas totalmente nuevos para nuestro público y superiores a todos cuantos se hayan visto antes, dentro de cada género.

Nadie habrá olvidado su nombre, porque una sola temporada bastó para acreditarlo.

En la temporada presente de Miami, Albert Bouché y su «show» constituyeron la verdadera sensación en medio de una competencia insospechable.

Allí se reunieron los más notables productores de los Estados Unidos y entre todos ellos se destacó Bouché por la excelencia y la originalidad de sus «shows» proclamados como los mejores.

Como decimos antes, actuará en los teatros Auditorium y Nacional, bajo contrato con el señor Heliodoro García, el joven empresario que a tantas emociones artísticas nos tiene acostumbrados.

Próximamente ofreceremos interesantes detalles de esta magnífica temporada.

CONCIERTO.—Un acontecimiento artístico y social, tendrá efecto el próximo domingo, día 19, en horas de la mañana, en el teatro «Martí».

Isela Gómez, encantadora señorita, hija del señor Francisco Gómez Rodríguez, secretario de Comunicaciones, se presentará al piano como solista en el concierto que la Orquesta Sinfónica de la Habana, que dirige el reputado maestro Gonzalo Roig, ofrecerá dicho día.

Ha escogido la gentil pianista, para su presentación, el Concierto en Sol menor de Mendelssohn.

Palcos y lunetas han sido adquiridos por las principales familias de la sociedad habanera y por el elemento oficial.

(Continúa en la página SIETE)

VIBOREÑAS

LOS SANTOS DE HOY. — Hoy Viernes Santo señala el calendario las festividades de las Santas Acelia, Elvigia y Bernardita con la de los Santos Ezequiel, Macario, Tesifonte, Apolonio, Terensio y Pompeyo.

Son hoy los días de dos bellísimas y venusinas viboreñas, la sugestiva rubia Acelia Calzado, y la gentil trigueñita Acelia Sánchez Agüero.

También son los días de la estimada dama Acelia Gutiérrez de Carreras, amada esposa del apreciable amigo Faustino Carreras.

Es a ellos dedicada con doble motivo mi felicitación, por el completo restablecimiento de dicha señora.

Presente tengo al afamado profesor de guitarra, muy estimado amigo Ezequiel Cuevas, un verdadero mago en el dominio de tan difícil instrumento.

Saludo a los estimados amigos Ezequiel López, Ezequiel Martínez, Ezequiel Moreno y no olvido al antiguo convecino Tesifonte Palmero.

Muchas felicidades les deseo.

VIERNES SANTO. — Hoy como ayer, volverán nuestras familias a visitar las Estaciones, pudiendo decir que ayer viéronse muy concurridos todos los templos; aquí la Capilla de los Hermanos Maristas, en el colegio Champagnat, muy visitada por los alumnos y sus familias; la de los Padres Pasionistas, y las Iglesias de San Francisco de Paula y de Jesús del Monte, sin olvidar la capilla de La Milagrosa, en Santos Suárez y Paz.

En la Habana nuestras familias hicieron este recorrido:

El Sagrado Corazón, Las Reparadoras. La Salud, la Catedral, San Francisco, Espíritu Santo y La Merced.

Mañana, Sábado de Gloria, en la capilla de los Hermanos Maristas, los oficios serán a las seis y media de la mañana, y la misa a las siete y media; el domingo las misas a las siete y cuarenta y cinco y a las ocho y cuarenta y cinco.

En San Francisco de Paula, a las 7 y 30 de la mañana, Bendición del Fuego de la Pila Bautismal, Letanías cantadas y misa solemne de Gloria; el domingo las misas serán a las seis y siete y treinta rezadas, y a las nueve la solemne, con sermón por el Padre doctor Llaguno.

JUVENTUD ATLETICA VIBOREÑA.—El querido amigo Julio Lanier, Presidente de la Sección de Literatura y Declamación de este club, remíteme el siguiente programa de la fiesta que se celebrará el próximo domingo en el teatro «Méndez», pero no se consigna la hora:

1.—Salutación, por el Sr. Carlos Díaz, Presidente de la Sociedad.

2.—Conferencia, por la señorita Elena Azoy, «Las Mujeres en la Revolución».

3.—Solo de Piano, por el Maestro Sr. R. Vega-Caso

a) Preludio No. 7 Op. 28, Chopin.
b) Walzt No. 15 Op. 39, Brhams.
c) Danza del Amor Brujo, Falla.

4.—Recitaciones, por la señorita Hildelisa Pérez Sardiñas.

5.—Canto, por la Soprano señora Edelmira Zayas, acompañada al piano por el Maestro Sr. Vicente Lanz.

a) Flor del Yumurí, J. Anckerman.
b) ¿Por qué no vienes?, E. Lecuona.

6.—Poemas en Prosa, por la señorita Carolina García.

a) Estoy llorando, G. Mistral.
b) El mundo, G. Mistral.
c) Escóndeme, G. Mistral.

7.—Solo de Piano, por el Maestro Sr. R. Vega-Caso.

a) Vals del Vértigo, R. Vega-Caso.
b) Poema «El Mar», R. Vega-Caso. Inspirado en la Poesía «El Mar y la Fuente», de Víctor Hugo.

8.—La graciosa comedia original de Miguel Ramos Carrión y Vital Aza, «Robo en Despoblado», por el Cuadro de Declamación de la Sociedad, con el siguiente reparto:

Doña Neives: Sra. de Lanier.
Enriqueta: Srta. Teresa Sedano.
Matilde: Srta. Carmen Figal.
Bonifacio: Sr. Jesús Vidal.
Pepe: Sr. Emilio Mazas.
Manolo: Sr. Luis Díaz.
Nicolás: Sr. Darío Cañas.
Una Criada: Srta. Margot Figal.

Promete ser una fiesta muy concurrida, pues ya tienen entradas en su poder numerosas y distinguidas familias.

CLUB DE FERRETEROS.—Es en mi poder la atenta invitación del estimado amigo Sr. A. Villalobos, para el baile de mañana en su elegante palacete, a las nueve y media de la noche.

Le acuso recibo y le doy las gracias por su atención.

CLUB UNIDOS.—Existe gran entusiasmo para el gran Campeonato de Basget-Ball que comenzará el lunes próximo en los terrenos de este Club, por los equipos «Y M C A», «Víbora Unión Club», «Casino Viboreño», «Club Deportivo Santos Suárez», «Club Atlético Goicuría» y el de los Unidos.

Después de jugarse los dos primeros partidos, comenzará un baile hasta después de las doce. Las familias que deseen asistir, previo los acostumbrados requisitos, pueden solicitar las invitaciones en la Secretaría del Club, calle de Cocos número 10.

Urbano DEL CASTILLO.

No permita

que sus canas anulen su atracción personal

Usted puede evitarlo usando un producto tan inofensivo e higiénico como la **Loción "La Condesa".**

El único producto en el mundo que devuelve de modo **exacto** al cabello canoso su **color primitivo** en pocos días, sin los inconvenientes de las tinturas que destruyen el pelo.

Extirpa la caspa. Su uso es muy agradable. Precio: $2.80.

De venta en las principales Tiendas y Farmacias

para MENOS RESFRIADOS

Al primer estornudo—PRONTO! Póngase estas nuevas gotas en la nariz—donde empiezan casi todos los resfriados. Ayudan a la Naturaleza a evitar muchos resfriados por completo.

VICK VA-TRO-NOL

CUIDE SU CUTIS

Hinds protege contra la dañosa acción del sol y del calor . . . Suaviza . . . Limpia . . . Mejora . . . porque es líquida—y penetra mejor.

Rechace imitaciones

DIABETICOS

Nuevo tratamiento de la Diabetes sin Insulina, por método propio Curación de las Diabetes benignas y transformación de las Diabetes malignas en benignas

DR. GUSTAVO ODIO DE GRANDA

MEDICO DE LAS UNIVERSIDADES DE PARIS Y HABANA

Horas de consulta: de 2 a 4 excepto los sábados

TELEFONO U-5832 VIRTUDES 144-B

Señorita: Importante

Permanente Croquinol, sin calor ni molestia, quedando perfecto. De $3.00 y $4.00. Tinturas desde $2.00

Peluquería LOPEZ Amistad 59. Tel. M-7576. | **LA FRANCESA** Industria 129. Tel. M-9356

LIQUIDACION POR CIERRE

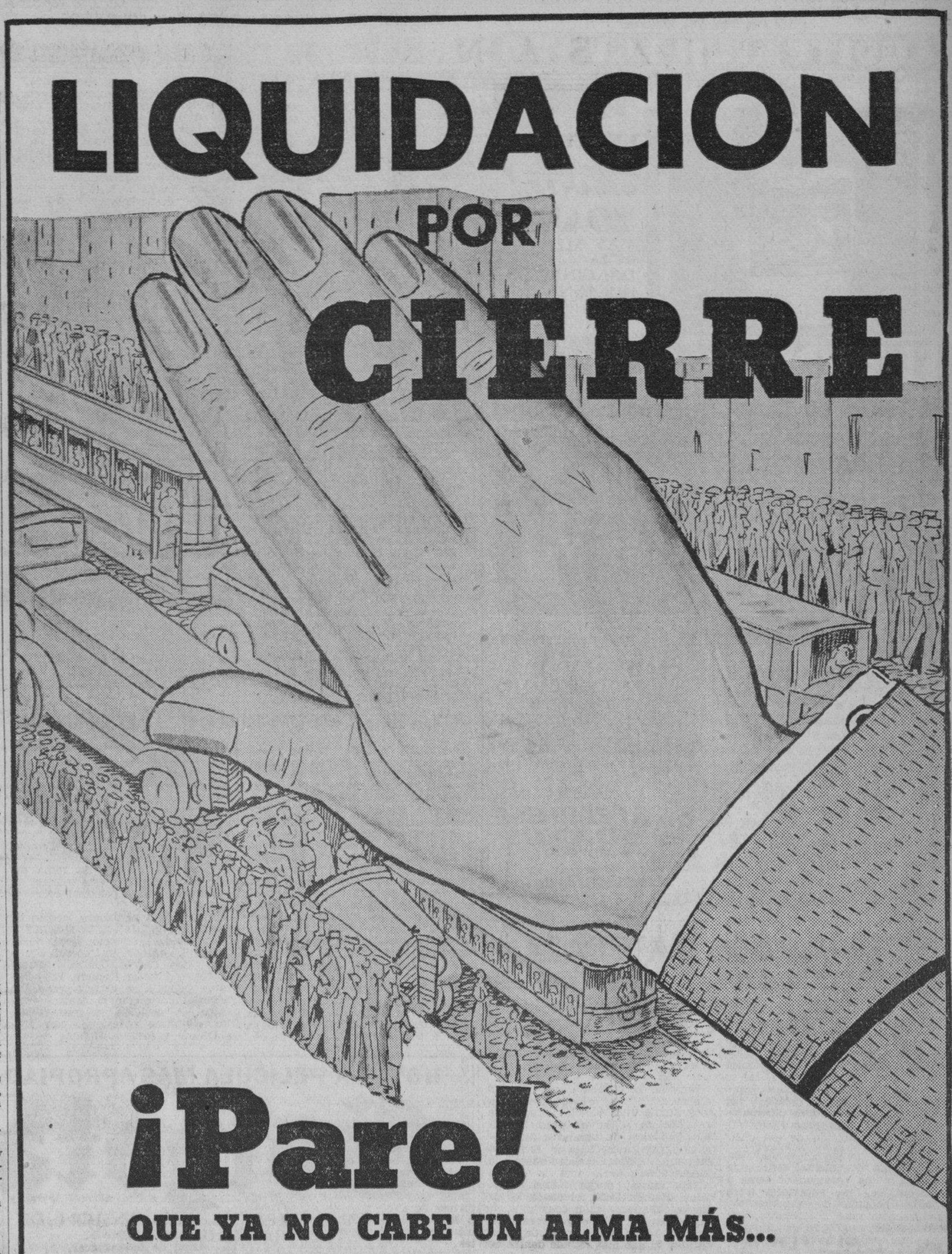

¡Pare!

QUE YA NO CABE UN ALMA MÁS...

Mañana Galiano y San Rafael volverá a ser escenario de un desfile imponente de público. Porque mañana es como si empezara la Liquidación por Cierre de LA CASA GRANDE, ya que, todos los departamentos presentarán la nueva mercancía sacada del almacén y desenvasada en estos tres días de cierre.

Otro día emocionante en La Casa Grande.

VENGA...COMPRE...HAGA NEGOCIO...

La Casa Grande

VIDA MUNDIAL

Una Nueva Política Comienza en Europa.

UN periodista francés, Jules Sanerwein, Editor del «París Soir» dijo el 28 de Marzo último lo que pudiera llamarse «Era Jurídica» de que el período de la post guerra había terminado. Esto quiere decir que el Tratadó de Versalles estipulaba lo que ha terminado, con la excepción de sus provisiones territoriales, que ya han cesado.

Sólo una cláusula jurídica del Tratado de Versalles es efectiva. Ella es la Internalización de ciertos ríos alemanes.

Pero sería necio considerar que esa cláusula duraría mucho más tiempo.

La que se abre ahora es la política era. En ésta los países victoriosos en la Guerra Mundial se verán obligados a unirse con un programa para mantener el Estatuto territorial de Europa para consolidar las fronteras existentes.

El Canciller Adolf Hitler de Alemania es esperado muy pronto para proponer un gran plan para el porvenir.

Los dos principales peligros de su plan es que no se comprendan o que puedan ir demasiado lejos.

Ahora se está abriendo la era política. Los países victoriosos en la Guerra Mundial se verán obligados a unirse bajo un programa para mantener el perímetro territorial en Europa para la consolidación de las fronteras existentes.

Si se toma la palabra de Hitler hay que admitir que antes de que Europa se haya restablecido económicamente, sus seguridades deben ser garantizadas. Esta sugestión es muy importante para el Canciller Alemán.

La seguridad de Europa puede ser garantizada bajo dos condiciones; la primera es «que esta labor ha de realizarse de la manera más práctica posible. Esto quiere decir, que sólo las naciones que en realidad poseen fuerzas armadas y preparadas para usarlas si fuese necesario pueden participar en un período de seguridad.

En una reciente conversación en Londres, se expuso que los países neutrales, como España y Dinamarca no pueden aceptar tales responsabilidades. Por lo tanto, sería inútil pedir su cooperación, porque otros se aprovecharían de su labor.

Además, los medios adoptados para establecer seguridades deben ser muy enérgicos. El preparar la Policía de Europa y la ocupación de zonas internacionales por medio de tropas también internacionales sería una de ellas.

Las Naciones de Europa no pueden caer en errores tratando de arrastrar otros Continentes en la acción que realizan, ni en la asiática, ni en la Liga de las Naciones.

La Pan-Europa y la Comisión de la Liga creada en 1930 para estudiar las proposiciones de Arístides Briand, nunca han sido abolidas.

Pudo haber creado una sección de seguros y comenzar su labor por la organización militar fuera de Suiza, cuya situación neutral sería adaptable.

La segunda condición para el éxito es mantener un estrecho contacto con Alemania, antes de que la Nación Alemana fuese totalmente aislada.

Dicen algunos que Inglaterra pensó que podía jugar con Europa Continental, y castigar a Italia; pero parece que no ha sucedido así.

Pero de todas suertes los informes de Inglatera y de sus hombres políticos dicen que su colaboración está firmemente establecida en Europa.

Tiburcio CASTAÑEDA.

Lea ¡ALERTA! al mediodía y el AVANCE por la tarde

Estado del Tiempo

Nota del mediodía del jueves:

En toda la mitad oriental de los Estados Unidos, en el Atlántico, Antillas, parte del Caribe y en el Golfo de México, hay altas presiones, con buen tiempo. Débiles bajas presiones existen sobre Colorado y zonas vecinas.

Pronóstico para hoy viernes:

De modo general, buen tiempo, iguales temperaturas; vientos moderados a frescos del nordeste al sudeste con fuerza de brisote durante el día. **Observatorio Nacional.**

Una joven fué al cine en compañía de un amigo y no ha regresado aún a su casa

Margarita Romero Jiménez, vecina de Empedrado número 75, denunció a la Policía, que de su domicilio salió su hija Serafina Piedra Romero, que cuenta 17 años de edad, para dirigirse al cine en compañía de su amigo Carlos Ramusa, cosa que con su permiso realizaban muy a menudo, pero como en esta última ocasión ella no ha regresado al hogar, supone le pueda haber ocurrido alguna desgracia.

El famoso remedio que dominará los Ataques y Desordenes Nerviosos.

Por más de treinta años ELEPIZONE ha restablecido la salud a millares que sufrian de Epilépsia y Debilidad Nerviosa.

ELEPIZONE, recomendado por los médicos, es un remedio para niños y adultos, y lo venden en las principales farmacias.

Se obtienen resultados con uno o dos frascos.

NO ACEPTE IMITACIONES

PIDA

ELEPIZONE

S A N A T O R I O

DEL DR. CORDOVA

para

Enfermedades Nerviosas y Mentales

Médicos de visita:

DR. ARMANDO DE CORDOVA

Dr. Rodolfo J. Guiral —— Dr. José R. Valdés Anciano.

Médico Interno:

Dr. Andrés Valdés Domínguez.

Arroyo Arenas — Kilómetro 17 — Teléfono 26.

Consultorio del Dr. Cordova — Belascoaín 95.

Lunes, Miércoles y Viernes, de 3 a 5.

Teléfono M-3400

M.E.C.D. 2016

MAÑANA
AUDITORIUM FAUSTO
UN TRIUNFO INTERNATIONAL FILM DE CUBA S.A.
PUNCH DE KNOCK-OUT!
La película GIGANTE!
10 AÑOS MAS ALLÁ DE LA IMAGINACION HUMANA...
EL TUNEL TRANSATLANTICO
-TRASATLANTIC-TUNNEL-
6 HORAS POR TREN de NEW YORK a LONDRES
con RICHARD DIX, MADGE EVANS, LESLIE BANKS, WALTER HUSTON, GEORGE ARLISS, HELEN VINSON, G. AUBREY SMITH, BASIL SIDNEY y MILES de EXTRAS
ADELANTESE 10 AÑOS A NUESTROS DIAS
Y VEA la PELICULA de los 3.000.000.00

ESCENARIO y PANTALLA

CAMPOAMOR: «MONJAS EN CLAUSURA» Y «SOR JUANA INES DE LA CRUZ»

Se ha cultivado poco entre nuestro público la afición a las películas documentales. Sin embargo, es tal su interés que en París, Berlín, Roma y otras importantes ciudades del mundo funcionan salones cinematográficos que se consagran exclusivamente a la exhibición de esa clase de «films».

La película documental tiene una amplitud y una variedad de tema y de escenarios muy superiores a la llamada «película de argumento». ¿Qué asunto más interesante, qué escenario más sugestivo que la propia naturaleza en sus formas innumerables? Nada hay vedado para la cámara fotográfica. Asciende a las altas montañas y baja a las profundidades de la tierra o del mar. En los cuatro elementos el ojo impávido de la lente escruta temerario y capta «in fraganti» el maravilloso proceso de la vida.

Ayer vimos en el «Campoamor» una magnífica película documental, que se exhibió simultáneamente en los demás teatros del Circuito Smith, el «Encanto», el «Alkázar» y el «Riviera». Se titula «Monjas en clausura» y nos muestra la vida ascética, de penitencia y oración, de una comunidad religiosa de mujeres en Francia. Es un «film» más interesante que muchos de ficción y más apropiado para la conmemoración luctuosa de estos días que algunos en que se ha pretendido llevar a la pantalla, con mejor intención que eficacia, el drama del Gólgota.

Es la primera vez que se revela a nuestro público la austera interioridad de un convento de monjas. Y ello está realizado con tanto seriedad, con tanta unción y con tan claro propósito edificante, que la película resulta sumamente valiosa, no sólo bajo el aspecto artístico, sino desde un punto de vista confesional.

Aparte del realismo documental y la minuciosidad con que se ha llevado al lienzo la vida de las enclaustradas, la película está fotografiada con singular esmero. Hay vistas de extraordinaria belleza. En algunas se ha conseguido plenamente la nota mística.

«Monjas en clausura» es una película que recomendamos a nuestros lectores de un modo especial.

También se exhibió ayer en el «Campoamor» la película mexicana «Sor Juana Inés de la Cruz». Se trata, según se advierte en los títulos iniciales, de una «fantasía cinematográfica» hecha por Armando Vargas de la Maza con los datos que existen acerca de la vida de aquella extraordinaria mujer. Dirigió el «film» Ramón Peón, el conocido cineasta cubano.

Debemos considerar esta película como un homenaje de la cinematografía mexicana—todavía en estado naciente—a la gran poetisa del siglo XVII. Por la gracia y la gentileza del tributo, le perdonamos sus deficiencias de interpretación y de técnica, atribuibles en no pequeña parte a la etapa de experimentación y de tanteo que vive todavía el cine mexicano. No se puede pedir a un arte y a una industria todavía bisoños que tenga directores e intérpretes de primera categoría. El noble esfuerzo, no acompañado siempre de fortuna, es ya bastante en estos casos.

«Sor Juana Inés de la Cruz» está bien de escenarios, de trajes y hasta de calidad fotográfica. Hay interiores bellos, que evocan con mucha justeza la época. En general, la parte arquitectónica del «film» es un acierto. Y fotográficamente ciertos pasajes están muy bien logrados. Lo que se echa de menos es el intérprete y el ritmo cinematográfico. La acción es lenta, el diálogo abundante y con tendencias a lo discursivo, el desarrollo predominantemente teatral. Se ha insistido, además, en ciertos detalles de la vida de la protagonista que carecen de todo rendimiento fotogénico y, en cambio, se han dejado otros de mayor interés al simple relato oral.

Entre los intérpretes sólo puede citarse a Andrea de Palma, que acierta a menudo en la actitud, en el gesto y en ciertos detalles externos de dignidad corporal, aunque como actriz propiamente su labor dista bastante de estar a escala con su deseo.

Francisco ICHASO.

NOTAS

GRAN MATINEE A LAS 2 EN EL ENCANTO

Hoy, por ser Viernes Santo, tendrá lugar en este aristocrático teatro, una grandiosa matinée, con la mejor película de la reinecita del cine, Shirley Temple, titulada «La Pequeña Rebelde» con John Boles, Karen Morley, Jack Holt y el gran bailarín de color Bill Robinson, y la bellísima film documental autorizada por el Papa, titulada «Monjas en Clausura». Por primera vez, la cámara cinematográfica penetra en un convento de monjas en clausura. Todo el proceso que sufren, antes de convertirse en esposas del Señor, desde su entrada en el convento hasta su muerte en vida... Los precios de costumbre.

El domingo desde la una, una formidable matinée.

El lunes un gran estreno y una grata sorpresa.. La Universal presenta la exquisita, simpatiquísima y algo atrevida producción-joya, titulada «Amor antes del desayuno», deliciosamente interpretada por Carole Lombard, Preston Foster, César Romero y muchos más. Un triángulo singular. El amiguito de la niña tuvo un ascenso en su empleo, y el jefe que la asciende le hace el amor a la amiguita. Pero la amiguita se busca una serie de dificultades y un ojo medio cerrado por «odiar» al hombre que ama.

El jueves: Frivolidad... Lujo.. romance..., comedia en la finísima producción de la Warner, «La viuda de Montecarlo», con Dolores del Río, Warren William y Louisa Fazenda.

Pronto: la producción que ha hecho reir al mundo entero, «Una noche en la ópera», con los hermanos Marx.

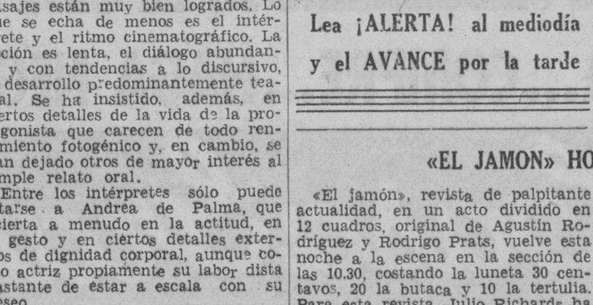

NACIONAL: EXITO DE «GARRAS Y COLMILLOS»

Hoy vuelve a exhibirse el programa monumental. Desde la una y media de la tarde abrirá sus puertas el teatro «Nacional» para ofrecer al público el mejor programa que ha presentado la R K O Radio en este teatro hasta la fecha. Lo integran «Garras y colmillos», Frank Buck, el Rey de los exploradores nos brinda una nueva película reveladora de sus correrías y hazañas a través de las mortíferas selvas Malayas, dejándonos atónitos con la serie de peligrosos momentos que vive entre las más salvajes fieras de la jungla. «Garras y colmillos» es una continuación lógica de «Atrapándolos vivos», que, al igual que ésta, batirá todos los records de taquilla en películas de fieras. El otro estreno pertenece al género tan en boga hoy de películas de pistoleros, se titula «El Hombre que Asesinó» o «La Máscara de Carne», su intérprete principal Wallace Ford se supera a sí mismo; lo secunda Eric Rhodes y Margaret Hallan. Garantizamos al público que «El Hombre que Asesinó» es de las primeras películas en su género. Completan este programa el último noticiero de la Paramount y el cartón en colores titulado «En el país encantado».

Los precios: 30 centavos luneta a todas horas; 20 centavos los niños, y 10 centavos tertulia.

Por ser hoy Viernes Santo se celebrará una tanda especial a las 10 de la mañana, y se exhibe el grandioso espectáculo religioso «Gólgota», versión moderna, hablada, de la Vida, Pasión y Muerte de Nuestro Señor Jesucristo. Precios: 20 centavos mayores y niños, y 10 centavos tertulia.

El lunes por la noche gran función de gala, organizada por el Excelentísimo señor Embajador de España, secundado por las sociedades españolas, en honor del buque-escuela «Juan Sebastián Elcano», en la que tomará parte la insigne actriz Margarita Xirgu. Subirá al palco escénico «Doña Rosita la Soltera» o el lenguaje de las flores.

El martes 14: «Cazadores de estrellas», por Carlos Gardel, y ¿Cuándo te suicidas?, por Imperio Argentina.

«ROSA DE FRANCIA» EN EL ALKAZAR

Esta Empresa se siente orgullosa de presentar a su público nuevamente, desde la una y media, la mejor película que jamás se haya producido en español, titulada «Rosa de Francia», con la lindísima estrella de estrellas, Rosita Díaz, Julio Peña, Antonio Moreno, Consuelito Frank, Enrique de Rosas, Don Alvarado, María Calvo y muchos más, y la sorpresa del año, la preciosa film documental, titulada «Monjas en Clausura». Esta película es rigurosamente auténtica y plasma las emocionantes ceremonias y la vida del convento sin ninguna recomposición ni composición. Todo esto con la aprobación del Vaticano. Los precios como siempre: 20 «kilitos» de 1.30 a 6.30, y 30 centavos después. Niños 15 y tertulia 10 centavos a todas horas.

El miércoles comienza otra estupenda semana. La Warner presenta a la Reina del cine, Kay Francis, en la mejor de sus películas, titulada «Amores Trágicos», con el concurso de artistas tan distinguidos como Ian Hunter, Paul Lukas, la adorable estrellita Sybil Jason, Baton Mac Lane y otros. Vean en este intenso drama el vestuario de Kay Francis, su estupenda actuación, su inolvidable emocionalismo..., además vean el mejor argumento novelesco que se ha presentado bajo la dirección del genial director Melvyn LeRoy. También se estrena el emocionante drama de la Columbia «No todas son lo mismo», con Ralph Bellay, Gloria Shea, Joan Perr y otros. Y la preciosa comedia musical en colores, titulada «Artistas infantiles».

«GOLGOTHA» Y «MONJAS EN CLAUSURA» EN EL RIVIERA

Hoy desde la 1.30, las dos grandiosas producciones sacras que ayer fueron muy del agrado del distinguido, que en gran número concurrió a este elegante teatro. Nos referimos a la espectacular super-producción «Gólgota», genialmente interpretada por Harry Bahur, Jean Gavin y miles de extras, basada en la Vida, Pasión y Muerte de Nuestro Señor Jesucristo. Dirigida por el Arzobispo de París y autorizada por el Vaticano, y la hermosa film documental, titulada «Monjas en Clausura», donde se nos muestra por primera vez más rigurosa del Universo, también autorizada por el Papa. Los precios serán 30 centavos la luneta por la tarde, y 40 centavos por la noche. Niños a todas horas 20 centavos, y tertulia 10 centavos.

Mañana, la película del éxito, «Rosa de Francia», divinamente interpretada por la más linda de las estrellas Rosita Díaz y la excitante producción «Noche de tormenta», con Edmund Lowe y Karen Morley.

El domingo se registrará un lleno de record en este teatro, por presentarse conjuntamente con el aristocrático teatro «Encanto», la mejor creación de la reinecita del mundo cinematográfico, Shirley Temple, «La pequeña rebelde».

Pronto Kay Francis, la reina del cine, más adorable, que nunca en el profundo drama pasional «Amores trágicos».

El lunes una verdadera lección de amor... ¡a golpes!... la finísima y algo atrevida producción joya de la Universal, «Amor antes del desayuno», con Carole Lombard, Preston Foster y César Romero. Esta lindísima película se estrena en Cuba conjuntamente con el teatro «Encanto». A petición la maravillosa film «Sublime obsesión», con Irene Dunne y Robert Taylor.

Cartel del Día

POR LOS TEATROS:

MARTI: Camino de perdición, Después del 20 de mayo y El jamón.

POR LOS CINES:

ENCANTO: M-6055. A todas doras: La pequeña rebelde, Monjas en clausura y comedia.
NACIONAL: A-6700. A todas horas: Garras y colmillos, El hombre que asesinó y comedia. A las 10 a. m. Gólgota.
CAMPOAMOR: A-7054. A todas horas Sor Juana Inés de la Cruz, Monjas en clausura y comedia.
ALKAZAR: A-6869. A todas horas: Rosa de Francia, Monjas en clausura y comedias.
AUDITORIUM: F-4455. Gólgota y revista.
FAUSTO: A-6800. Rey de reyes y variedad.
PAYRET: A-7157. La dolorosa y Azabache.
PRADO: M-2822. Capitán Blood y Lindas piernas.
RIVIERA: F-2040. Gólgota y Monjas en clausura.
TRIANON: F-2403. Rey de reyes y revista.
RIALTO: M-1831. La dolorosa y Azabache.
NEPTUNO: M-2785. La verbena de la paloma y Los crímenes de Boris Karloff.
REGINA: M-1407. La dolorosa y Azabache.
LARA: M-2421. El héroe de Nacozari y Yo vivo mi vida.
REINA: M-2272. Rey de reyes y El valor se impone.
LIRA: M-4474. Gólgota y Sueño de amor eterno.
ACTUALIDADES: M-5575. El signo de la cruz, Canción del alma y episodio.
ESMERALDA: M-4080. El signo de la cruz y Justicia del cielo.
OLIMPIC: F-6263. Vida, Pasión y Muerte de Nuestro Señor Jesucristo y La danza de los ricos.
VEDADO: F-3128. Vida, Pasión y Muerte de Nuestro Señor Jesucristo y La amiguita.
CARMELO: M-6030. Vida, Pasión y Muerte de Nuestro Señor Jesucristo y Dejada en prenda.
MODERNO: X-1305. Gólgota y Carne de cabaret.
TOSCA: I-3099. Gólgota y Pasaporte a la fama.
VERDUN: A-9206. Rey de reyes y Alias Dinamita.
INGLATERRA: M-5527. Justicia del cielo y El gran final.
BOHEMIA: X-1029. El poder de la inocencia y Vida, Pasión y Muerte de Jesús.
WILSON: U-5863. Vida, Pasión y Muerte de Jesús y Una chica lista.
CUBA: M-9796. Vida, Pasión y Muerte de Nuestro Señor Jesucristo y El gran hombrecito.
SALON ROJO: M-4794. La que apostó su amor y Vida, Pasión y Muerte de Nuestro Señor Jesucristo.
GARDEL: X-2270. Estamos civilizados y Vida, Pasión y Muerte de Nuestro Señor Jesucristo.
UNIVERSAL: A las 10: Gólgota. A la 1: Vida, Pasión y Muerte de Jesús y Defensores de la ley.
RIVOLI: F0-1311. La evocación del ayer y En persona.
FLORENCIA: U-6758. La bandera y El hijo del carnaval.
BELGICA: A-9128. Vida, Pasión y Muerte de Jesús y Las huérfanas de la tempestad.
VIOLETA: M-3238. Las huérfanas de la tempestad, episodio y Vida, Pasión y Muerte de Nuestro Señor Jesucristo.
VALENTINO: M-2270. Rey de reyes Sublime obsesión y cartón.

«LA DOLOROSA» Y «EL BAILE DEL SAVOY»

Anoche, ante un grupo de amigos y periodistas, se llevó a cabo un ensayo o «repaso» que hizo Eulogio Velasco con su gente y todos salieron extremadamente complacidos de la maravillosa disciplina de este gran conjunto artístico que se presenta mañana, sábado, en el «Principal de la Comedia». Originales evoluciones y bailes; mujeres hermosas y una magnífica interpretación en las primeras figuras.

La diversidad de estilo de las obras de presentación de la compañía es uno de los mayores alicientes que pone de manifiesto la compañía Velasco. «La Dolorosa», soberbia obra musical a base de cantantes a cargo de Aurora Saiz, el tenor Juan Roldán y el barítono Jesús Freire, intercalando un gracioso libro con su nota sentimental a cargo de Perlita Greco, Pedro Barreto, Paco Bernal y Eduardo Hernández, forma un magnífico contraste con la opereta «El baile del Savoy», todo frivolidad, desnudos, bailes y alegría, en que su protagonista, el chansonier Pierre Clarel, hace una verdadera creación de su papel que le sirvió para entablarse definitivamente ante el público de Madrid, donde estrenó la obra.

Los decorados y vestuario son sencillamente admirables y nada hay que decir de la postura escénica estando por medio Eulogio Velasco.

Grande es la demanda de localidades, lo cual demuestra la curiosidad que en nuestro público ha despertado la presentación de esta compañía.

DOS GRANDES PELICULAS EN EL CAMPOAMOR

Se exhiben hoy nuevamente las dos soberbias producciones que ayer en su estreno abarrotaron este simpático teatro. Nos referimos a la magnífica producción en español, titulada «Sor Juana Inés de la Cruz» basada en la historia de la mujer más extraordinaria de América, brillantemente interpretada por Andrea de Palma, Alfredo del Diestro, Alberto Martí, Adria Delhort y muchos más, dirigida por Ramón Peón. Y la bellísima film documental titulada «Monjas en clausura», donde se revelan por primera vez todos los secretos y la vida de las monjas de un convento de clausura. Los precios siguen como de costumbre: 20 centavos de 1.30 a 6.30; 30 centavos después. Niños, a todas doras, 15 centavos y tertulia 10.

El domingo, una estupenda matinée desde la una.

El martes, una semana supermonumental, con dos grandiosos estrenos. Columbia presenta el drama realista, dedicado expresamente a la humanidad, a aquellos que nacen buenos pero que están destinados a ser malos; a todos cuya conciencia es un fardo demasiado pesado para soportarlo toda una vida. Se titula este drama de dramas, «La conciencia acusa», y son sus geniales intérpretes Edward Arnold, Peter Lorre, Marian Marsh, Tala Birell y Robert Allan. El otro estreno es «Mares peligrosos», impresionante producción de la Universal, con Jack Holt, Robert Armstrong, Grace Bradley y muchos más. Crimen, motines, odio y huracanes; amor, mares embravecidos; y en medio de todo esto Jack Holt haciendo frente con valentía a un grupo de lobos marinos por salvar su barco y a la mujer que ama.

Pronto: John Boles y Jean Muir en «Orquídeas para ti».

UNA AUDICION DE ISELA GOMEZ LOPEZ

La Orquesta Sinfónica de la Habana, que dirige el maestro Gonzalo Roig, ofrecerá su concierto de mes el domingo 19, en horas de la mañana, en el teatro «Martí», presentando como solista del piano a la señorita Isela Gómez López.

La señorita Gómez, de cuyo arte tenemos las mejores referencias, promete constituir una revelación para los buenos «dilettanti», toda vez que, acompañada de la orquesta, interpretará el concierto en Sol menor, de Mendelssohn, obra que, por su técnica, requiere muy apreciables dotes en el ejecutante.

Se trata de un acto artístico de positiva importancia y, por ello, la expectación que ha despertado es superior a toda ponderación, al extremo que ya son muy contadas las localidades que quedan disponibles.

Isela Gómez es alumna del profesor Yáñez, director del conservatorio «Espadero» y que, en justicia, se muestra orgulloso de la que es su discípula predilecta.

Para este concierto, la orquesta Sinfónica ha preparado un programa pleno de atractivos, que daremos a conocer oportunamente.

ALBERT BOUCHE VUELVE A LA HABANA

Como tenía que suceder, cayó muy agradablemente la noticia de que Albert Bouché se dispone a visitar la Habana con el espectáculo que, sobreponiéndose a los que con él competían, y superando con mucho a cuantos acudieron atraídos por la promesa de pingües utilidades, constituyó la sensación de este invierno en Miami, llevando al «Villa Venice» enormes contingentes de público.

Albert Bouché, con un simpático esfuerzo, revelador de su espíritu artístico, acumuló novedades con tan altísimo gusto, que atrajo hacia el sitio donde sus artistas actuaban la atención casi unánime del público.

El espectáculo que nos presentará Bouché actuará en los teatros «Nacional» y «Auditorium», bajo el nombre de «Villa Venice Revue».

Bouché tenía necesidad de iniciar su actuación habanera a más tardar el día 20, de aquí que debute en el teatro «Auditorium», ya que el «Nacional» no estará libre hasta el día 27. En ambos teatros actuará bajo contrato con el señor Heliodoro García, empresario del teatro Nacional.

Lea ¡ALERTA! al mediodía y el AVANCE por la tarde

«EL JAMON» HOY EN EL MARTI

«El jamón», revista de palpitante actualidad, en un acto dividido en 12 cuadros, original de Agustín Rodríguez y Rodrigo Prats, vuelve esta noche a la escena en la sección de las 10.30, costando la luneta 30 centavos, 20 la butaca y 10 la tertulia. Para esta revista, Julio Richards ha montado sorprendentes evoluciones. La Casa Pilar confeccionó un regio vestuario y la Casa Nóbregas presentó un mobiliario adecuado.

En la primera tanda doble, a las 8.45 va a escena la comedia lírica en un acto dividido en 8 cuadros, libro de Pepín Rodríguez, con música del maestro Gonzalo Roig, titulada «Camino de perdición», cantada por Josefina Meca y Arturo Vila. Completa esta tanda doble el apropósito de actualidad, original de Carlos Robreño y Rodrigo Prats, titulado «Después del 20 de mayo...»

Luneta 50, butaca 30 y tertulia 15.

Próximamente: «El 88 corrido», revista de actualidad, de Carlos Robreño y Rodrigo Prats.

En preparación: «La emperatriz del Pilar», obra de gran aparato escénico, de Gustavo Robreño, con música de Jorge Anegermann y nuevo decorado de Manolo Roig.

FUNCION EXTRAORDINARIA EN EL AUDITORIUM

El próximo miércoles 15, a las 9 p. m., tendrá efecto en el «Auditorium» una función de carácter extraordinario, organizada por la simpática y prestigiosa sociedad «Cuba Nueva».

Se ofrecerá esa noche un programa especial lleno de atractivos. Tomarán parte en él, la notable cantante Luisa María Morales, la valiosa mezzo-soprano Tomasita Núñez, la graciosa tiple cómica Margot Alvariño y el notable recitador Eduardo Casado y, como pianistas acompañantes, Sarita Justiz, cuyo talento y fina sensibilidad no es necesario encarecer, y el popularísimo Bola de Nieve.

Otros distinguidos artistas tomarán parte en esta velada, que será una verdadera fiesta de arte. Oportunamente publicaremos sus nombres.

Además se dará esa noche un buen programa cinematográfico, exhibiéndose la sugestiva producción «El secreto de una doncella», por Margaret Lindsay, Warren Hull, Anita Louise y Ruth Donnelly, y la interesante película «Honra sin precio», por James Dunn, Frankie Darro y Patricia Ellis. Ambas cintas son estrenos en el Vedado.

A pesar de la magnitud de este programa, los precios serán populares, a base de 50 centavos la luneta y 20 centavos el segundo balcony.

RIALTO PAYRET REGINA
HOY EN TODAS LAS TANDAS Desde la 1 p.m.
la monumental película española
LA DOLOROSA
Basada en la inmortal zarzuela del Mtro. SERRANO
con Rosita DIAZ y Agustín GODOY
Producida por P.C.E de VALENCIA
ADEMAS en los 3 TEATROS
Noticiario—De BELEN a JERUSALEM Documental en español
y la interesante película "AZABACHE" con Esther RALSTON
EXCLUSIVAS SUMA
MUY PRONTO! "EL NEGRO que TENIA EL ALMA BLANCA"

HOY - LA PELICULA MAS APROPIADA EN LOS MEJORES TEATROS - HOY
Gólgota
MODERNA VERSION de la PASION DE CRISTO TODA HABLADA POR:
Harry BAUR - Robert VIGAN - Jean GABIN y MILES MAS
Exclusivas BERNDES - Distribuida por INTERNATIONAL FILMS de CUBA
AUDITORIUM, MODERNO, TOSCA, NORMA, LIRA, RIVIERA, EDISON, RENACIMIENTO, MAXIM, APOLO, GUANABACOA, REGLA, (CESPEDES), NACIONAL Y CINE UNIVERSAL (EXCLUSIVAMENTE A LAS 10 A. M.).
SANTA CLARA (VILLA CLARA), CARDENAS, (MODERNISTA Y MARTI, SANTIAGO DE CUBA, (CUBA).

NACIONAL HOY desde 1½ p.m.
GARRAS y COLMILLOS
y
EL HOMBRE que ASESINO
o "LA MASCARA de CARNE"
DOBLE PROGRAMA R.K.O. RADIO
30¢ MAYORES
Niños 20¢ Tertulia 10¢

GACETILLAS

FAUSTO: «REY DE REYES» DE CECIL B. DE MILLE

Hoy viernes santo, se exhibirá en el teatro «Fausto», la soberbia producción religiosa titulada «Rey de Reyes» una obra maestra de Cecil B. de Mille el famoso director, la interpretan H. B. Warner, William Body, Jacqueline Loagan, Victor Varconi y Julia Faye. «Rey de Reyes» se exhibirá en los turnos de 2 y 15, 6 y 15, 8 y 15, y 10 y 15, acompañada de una Variedad de la Universal.

Los precios serán populares: 20 centavos antes de las 6 y 30 y 30 centavos después.

Mañana: «El Túnel Trasatlántico» que se trata sin duda alguna de la mejor obra cinematográfica del año. Su asunto es originalísimo y se refiere a las monumentales obras realizadas para unir, mediante un tunel abierto bajo el océano, a New York y Londres, empresa esta que produce la sensación universal. Figuran entre sus intérpretes ocho estrellas: Richard Dix, George Arliss, Madge Evans, Walter Houston, Helen Vison, Basil Sydney, C. Aubre y Smith, y Leslie Banks. La acción de «El Túnel Trasatlántico» ocurre entre los años mil novecientos cuarenta y 1960, en que la humanidad seguirá fiel a su sentimiento generador..... el AMOR. Además se exhibirá «Los Crímenes del Dr. Karloff» con Warner Okland, el famoso detective de lapantalla.

El día 14: «¡Primavera en París!» una deliciosa película.

PAYRET: «LA DOLOROSA» (Matinée)

Un gran programa. En todos los turnos desde la una de la tarde que empieza la gran matinée se exhibe «La Dolorosa» producción de Exclusivas Cima que cada día gusta más interpretada por Rosita Díaz y Agustín Godoy famoso tenor Vasco de bella voz. Se completa el programa con la linda producción Monogram «Azabache», linda producción de un gran argumento que interpreta Ester Ralston con Alexander Kirland. Además se exhibe el precioso documental titulado «De Belén a Jerusalén» explicado en español. También una revista Fox. Todo este programa en una gran matinée de 1 a 5, repitiéndose en todos los turnos.

Precios: 20 centavos hasta las 6 y 30 y 30 centavos después mayores. Niños 15 centavos, tertulia 10.

Mañana: este mismo programa.

Próximo estreno, «El Negro que tenía el alma blanca» por Marino Barreto, actir cubano con Antoñita Colomé y el famoso «Cantaor», Flamenco ANGELILLO. Esta será la sorpresa cinematográfica del año. Toda la Habana desfilará por «Payret» para ver esta magistral producción de Alberto Insúa que dirigió Benito Perojo.

AUDITORIUM: «GOLGOTHA» (Todo el día)

Hoy, viernes santos, esta empresa presenta durante todo el día y en los turnos de 1 y 15, 2 y 50, 4 y 30, 6.00, 8 y 30 y 10.00, la maravillosa cinta sacra «Golgotha», la versión más moderna, toda hablada, de la Pasión y Muerte de Nuestro Señor Jesucristo, de la cual hacen una interpretación maravillosa, en sus diferentes papeles, los celebrados artistas Robert Le Vigan, Harry Baur, Jean Crabin y Juliette Verneuil. Es «Golgotha» la película que supervisada por el Obispo le París, ha merecido el honor de ser recomendada y aprobada por la Iglesia Católica y la Alta Dirección de los Colegios «La Salle» y «Belén» de esta capital le han prodigado valiosos comentarios, recomendándola entusiásticamente a sus alumnos. Todos deben admirar los maravillosos escenarios debidamente adaptados para el desarrollo de «Golgotha». Esta empresa recomienda «Golgotha» como la mejor. Véala y después díganos su opinión. Volvemos a repetir que Golgotha será exhibida en las siguientes horas: 1 y 15, 2 y 50, 4 y 30, 6.00, 8 y 30 y 10.00. Precios: Mayores tarde 30 centavos, noche 40 centavos. Niños, 20 centavos y tertulia 10 centavos todo el día.

Mañana: A las 5 y 15 y 9 y 45: Estreno de la espectacular producción «El Túnel Trasatlántico», la película con 10 años de anticipo, interpretada por Richard Dix, Helen Vinson, Madge Evans, Walter Huston, George Arliss y a las 4.00 y 8 y 30: «Tarzán el Intrépido» por Buster Crabbe.

NEPTUNO
DESDE HOY HASTA EL DOMINGO
"La VERBENA de la PALOMA"
Otro Exito Cifesa
20 CTS. - 30 CTS.
tarde noche

(VEASE más GACETILLAS en las páginas SIETE y DIEZ)

EL LE PROMETIO QUE POR LO MENOS en una SEMANA NO PODRIA OLVIDARLO? QUE LE HIZO? VEA A
CAROLE LOMBARD en
"AMOR ANTES DEL DESAYUNO"
Una EXQUISITA JOYA UNIVERSAL
LUNES
ENCANTO RIVIERA

HOY
ALKAZAR
EXITO!
ROSITA DIAZ en "ROSA de FRANCIA"
y
LOWE - MORLEY en "NOCHE DE TORMENTA"
CAMPOAMOR
Andrea de PALMA en "SOR JUANA INES de la CRUZ"
y
"MONJAS EN CLAUSURA"
AUTORIZADA por el PAPA
ENCANTO
Shirley TEMPLE en LA PEQUEÑA REBELDE"
con BOLES - HOLT MORLEY
RIVIERA
ROSITA DIAZ "ROSA de FRANCIA"
y
LOWE MORLEY en "NOCHE de TORMENTA"
MAÑANA
"La PEQUEÑA REBELDE"

"El 8º MANDAMIENTO"
Una VERDADERA SUPERPRODUCCION ESPAÑOLA!!!
Por el MISMO AUTOR el MISMO DIRECTOR y los MISMOS INTERPRETES de "SOR ANGELICA"
TEATRO NACIONAL Desde JUEVES 16
A TODAS HORAS 30¢

M.E.C.D. 2016

GACETILLAS

NEPTUNO: «LA VERBENA DE LA PALOMA»

Vuelve hoy a la pantalla del cine «Neptuno», en su función continua de 2 y 30 a 11 y 30 «La Verbena de la Paloma» considerada cofo una de las mejores producciones hispanas de las filmadas nasta la fecha que interpretan Miguel Ligero que en el papel del rumboso Don Hilarion realiza la más feliz de sus interpretaciones y lo secundan Raquel Rodrigo y Charito Leonis que hacen «una morena y una rubia». Además «Los Crimenes del Dr. Katioff» por Warner Okland, una variedad titulada «Parece increible» y el cartón «Concierto Sinfónico».

Precios: 20 centavos antes de las 6 y 30 y 30 centavos después de esa hora.

El lunes: se anuncia un doble programa de estreno de la R K O Radio con «Garras y Colmillos» en la que Fran Buck, el famoso explorador nos muestra las luchas y peligros de que están rodeados los cazadores en las selvas Malayas, también se exhibirá «El Hombre que Asesinó» o la «Máscara de la Carne» una caracterización maravillosa de Wallace Ford.

Muy pronto: «Cazadores de Estrellas» con Carlos Gardel, y «Tiempos Modernos» de Charles Chajlin.

REGINA: «LA DOLOROSA». MATINEE

Desde la una de la tarde será de lleno hoy en «Regina» por estrenarse en la gran matinée un programa muy atractivo y seleccionado, una Revista Fox, un documental titulado «De Belén a Jerusalén», explicado en español, la linda producción española presentada por Exclusivas Cima titulada «La Dolorosa» interpretada por Rosita Diaz con Agustín Godoy y Monogram presenta el estreno de su bella producción titulada «Azabache» por Ester Ralston. Precios: 20 centavos hasta las 6 y media y 30 centavos después. Ninos, 15 centavos, tertulia 10 centavos.

Mañana: este mismo programa.

El lunes en «Regina», «Casta Diva» y «Los Misterios de Paris».

El sábado 18, «El Capitán Blood».

LARA: «EL HEROE DE NACOZARI» (En español)

Un monumental programa brinda a sus numerosísimos asiduos y céntrico y bien situado cine «Lara» de Prado y Virtudes, por lo que su espaciosa, cómoda y fresca sala seguramente se ha de ver concurridísima hoy.

Comienza a las 2 de la tarde en función continua hasta las 11 de la noche, exhibiéndose revista, chistoso cartón, estreno de la maravillosa y bella producción «Yo vivo mi vida» por Joan Crawford y estreno de la emocionante y estupenda joya, toda hablada en español titulada: «El Héroe de Nacozari» que interpreta el popular actor Ramón Pereda.

Mañana: María Elena-Flor de Fuego», toda en español y «Los Crímenes de Boris Karloff».

El domingo: gran programa con «María Elena-Flor de Fuego» y otras atracciones.

REINA: «REY DE REYES»

Extraordinario resultó en el día de ayer los llenos del gran teatro «Reina» de Reina y Rayo, teléfono M-2272 y M-4313, al exhibir la gran producción «Rey de Reyes», brillantemente dirigida por Cecil B. de Milles, que es sin duda la mejor producción de Nuestro Señor Jesucristo, hoy se repite nuevamente a la 1:55, 6:55 y 9:35, en unión de «El Valor se Impone» producción Fox de Victor Jory y Sally O-Neill. «Parece Increíble», documental y el Noticiero de asuntos mundiales completan el programa. Los precios al igual que siempre serán 15 centavos antes de las 6:30 y 20 centavos después. Niños 10 centavos. Tertulia o Balcony familiar 10 centavos. Mañana dos grandes estrenos: «María Elena» (Flor de Fuego) y «La Condena Redentora». El martes: «Siempre Novios» y «Ya tenemos Dinero». El jueves: «La Prófuga».

LIRA: «GOLGOTHA»

Gran éxito obtuvo ayer en el concurrido y bien situado cine familiar el estupendo drama religioso «Gólgota», que hoy se repite en lo que se ha de registrar otro magnífico lleno.

Hoy a las 2 de la tarde y 8 y 15 de la noche la popular Empresa del «Lira» ofrece a su público, revista, comedia, estreno en Cuba de la magnífica película sacro-religiosa «Gólgota» toda hablada con un interesante prólogo en español y estreno de la maravillosa y colosal super-producción «Sueño de Amor Eterno» por Ann Harding y Gary Cooper.

Mañana, un programa especial con «La bandera» o «Los Legionarios» del Tercio» y «Esplendor».

OLIMPIC: «VIDA PASION Y MUERTE DE JESUS»

Numeroso público ha de asistir hoy al favorito y bien situado cine del Vedado «Olimpic», de Línea y B, teléfono F-6263, ya que en sus tandas elegantes de 4 y 45 de la tarde y 9 y 45 de la noche se exhibe hoy el chistoso cartón «Cinemanía» y estreno de la maravillosa joya, toda en colores y explicada en español: «Vida, Pasión y Muerte de Nuestro Señor Jesucristo».

En tandas de 6 y 8 y 40 se exhibirá la valiosísima y magnífica superproducción: «La danza de los ricos» gran interpretación de Joan Bennett y el elegante y popular George Raft.

Precios para la tanda: luneta 15 centavos. Por la noche 20 centavos. Niños y tertulia siempre 10 centavos.

Mañana: «Yo vivo mi vida» y «La Llama Oculta».

MODERNO: «GOLGOTHA». MATINEE

Para hoy anuncia este teatro una grandiosa matinée con el estreno de la nueva versión del drama de la Humanidad, titulado: «Gólgota», todo hablado y cantado, con un prólogo en español y «Carne de Cabaret» de Lupita Tovar, Ramón Pereda: la cinta cómica, «Doble y Sencillo» un cartón y una revista. Hasta las 6 y 30, 15 centavos; después 20 centavos; niños 10 centavos.

Mañana y domingo: «La Verbena de la Paloma», de Roberto Rey», Miguel Ligero y «Ya tenemos dinero», de Joan Blondell, Glenda Farrell. El lunes: «La verbena de la paloma» y «Marido Interino», Hugh Herbert, Roger Prior.

(VEASE más GACETILLAS en la página DIEZ)

Deseamos a nuestros amigos y clientes todo género de felicidades

en los días de

Pascua de Resurrección

Hemos tomado las medidas necesarias para poder atender la demanda extraordinaria de

Cakes Wardway

durante las dos festividades de

Sábado de Gloria

y

Domingo de Resurrección

Haga su orden hoy, como de costumbre, por medio de nuestro plan de pago adelantado.

Dele una agradable sorpresa a su familia e invitados, obsequiándolos con los exquisitos

"Pies" de Cerezas

(Estilo Ward)

Ordénelos para que sean preparados el mismo día que Vd. ha de usarlos, en cualquiera de los dos tamaños, grande o chico.

Especialidades para Hoy

Hot Cross Buns

Hechos "Al Estilo de Ward".

(30 ctvos. la docena).

Cremería de Ward

Nuestro Nombre Es Su Garantía

[3] Tiendas

Calle K, ent. 21 y 23, Vedado.
El "Rendezvous", Industria y San Miguel, Habana.
Kiosko, Calzada Columbia y Calle 6, Almendares.

PRADO: EXITO DE «CAPITAN BLOOD»

Las carteleras del aristocrático teatro «Prado», anuncia para hoy viernes santo, dos formidables matinée a la 1 y 30 y 5.00, exhibiendo en los turnos elegantes de 3 y 30, 6 y 30 y 9 y 30, la colosal aventura que se eleva sobre todo lo creado por el cine hasta la fecha. «El Capitán Blood» basada en la conocida novela de Rafael Sabatini, Capitan Blood, reconocida como una obra clásica en su género de aventura emocionante e intensa, interpretada admirablemente por el bizarro y arrogante actor supremo Errol Flynn con el concurso de la atractiva actriz Olivia de Havilland, cubriendo los turnos de 1 y 30, 5.00 y 8 y 30, la interesante cinta de la encantadora estrella Patricia Ellis, «Lindas Piernas», con Warren William, completando el programa la bonita comedia «Ungüento Quitacallos» y el gracioso cartón Pop Goes Your Heart. Precios de costumbre: mayores antes de las 6 y 30, 20 centavos, después 30 centavos, niños a todas horas 15 centavos, por la noche se repite el mismo programa comenzando a las 8 y 15. Lunes, estreno, «No me olvides», por Beniamino Gigli (el único sucesor de Caruso). Mañana sábado y el domingo se repite nuevamente «El Capitán Blood» y «Lindas Piernas».

TRIANON: «REY DE REYES»

En las tandas de 3, 5, 7 y 9 se exhibirá la grandiosa película religiosa «Rey de Reyes», dirigida por Cecil B. de Mille y con una adaptación musical maravillosa.

Los precios que regirán para esta función son: 20 centavos, mayores y niños, hasta las 6 de la tarde. Por la noche: 30 centavos, mayores y 20 centavos niños.

Mañana y pasado: estreno de la valiosa producción de Margaret Sullavan y James Stewart, titulada «Quiéreme otra vez», y «Doble Personalidad», por Edmund Lowe.

Para la semana entrante se anuncia «Bajo la Luna de las Pampas», por Warner Baxter y Ketti Gallian.

RIALTO: «LA DOLOROSA». MATINEE

Gran matinée desde la una y media con un gran programa en el que figuran dos colosales películas «La Dolorosa» super-producción espanola que interpretan Rosita Diaz con el gran tenor Agustín Godoy y Monogram presenta el estreno de «Azabache» por Ester Ralston y Alexander Kirland, una película de gran argumento y regia interpretacion. También el documental titulado «De Belén a Jerusalén», explicado en español completa el programa de hoy con la revista Fox.

Precios: 20 centavos hasta las 6 y 30 y 30 centavos después. Niños, 15 centavos.

Mañana: este mismo programa.

El lunes: «El Capitán Blood» y «Ya tenemos dinero».

El jueves: «La Verbena de la Paloma».

ACTUALIDADES Y ESMERALDA: «EL SIGNO DE LA CRUZ»

El popular y coquetón cine «Actualidades», de Monserrate y 8 y 10, teléfono M-4080, tiene anunciado para hoy uno de sus mejores y más atractivos programas, ya que en función corrida de 2 de la tarde a 11 de la noche pasa por su magnífica pantalla revista, comedia, reestreno de la monumental y lujosa producción: «El Signo de la Cruz» gran interpretación de Elissa Landi y la muy valiosa y magnífica super-producción: «Canción del Alma» por Dorothea Wieck y el episodio 12 de la interesante serie «Los Secretos de la Selva». Mañana «El Gondolero de Broadway» y «La ciudad siniestra».

«Esmeralda», el favorito cine preferido de las familias de la barriada, sito en Monte 242, teléfono M-4080, tiene para hoy uno de sus mejores programas. En función continua de 2 a 11 de la noche se exhibe revista, comedia, reestreno de la monumental y maravillosa joya cinematográfica «El Signo de la Cruz», por Elissa Landi y Fredric Marsh y estreno de la emocionante y valiosísima producción «Justicia del Cielo» por Gertrude Michael y Paul Lukas. Mañana: «Los últimos días de Pompeya» y «La Amenaza Pública número 1».

VEDADO: «PASION Y MUERTE DE NTRO. SR. JESUCRISTO»

«Vedado», el cine del sonido Western Electric, sito en la calle B, entre 27 y 29, ofrece para hoy, Viernes Santo, una copia nueva de la joya bíblica, «Nacimiento, Vida, Pasión y Muerte de Nuestro Señor Jesucristo», catalogada como la mejor de todas, ya que no hay nada ficticio y teatral; se exhibe en turnos de 5 a 8 y de 8:30 a 11:30, junto con la comedia, «Pareja Impar», y la linda cinta, «La Amiguita», por Ann Sothern y Roger Pryor.

Por la tarde, luneta 10 y niños 5 centavos. Por la noche, luneta 15 centavos y niños 10 centavos. Tertulia 10 centavos a todas horas. Mañana: «Yo vivo mi vida», por Joan Crawford y «Dos Fusileros sin Bala» por Laurel y Hardy, en la semana próxima, la copia nueva de «Carne de Cabaret» por Lupita Tovar; «Casta Diva» por Martha Eggerth. «Otra Primavera» por Janet Gaynor. «Siempre Novios», por Ruby Keeler y «El Angel de las Tinieblas» por Fredric March.

CARMELO: «VIDA, PASION Y MUERTE DE JESUS»

Programa especial y valiosísimo anuncian para hoy las carteleras del preferido y siempre visitado cine «El Carmelo», de 18 y Línea, Vedado, teléfono F-6030.

En tanda a las 5 y nocturna a las 8 y 30 hoy se pasará por la nueva pantalla revista, cartón, estreno de la bellísima y colosal super-producción «Dejada en Prenda» por la encantadora Shirley Temple y Adolphe Menjou y estreno de la maravillosa joya, toda en colores «Vida, Pasión y Muerte de Nuestro Señor Jesucristo».

Mañana: Oliver Twist y Chapayev» o «El guerrillero rojo»

El domingo: «La banda de estafadores» «Andrajos de la Opulencia», «No matarás, episodios, etc.

TOSCA: «GOLGOTHA»

Hoy Viernes Santo, tres colosales funciones, llevándose a la pantalla la super-producción sacro-religiosa Gólgota, considerada como la mejor film de la Pasión y Muerte de Jesucristo. Programa de la Matinée a la Una. Noticiario Fox. Cartón Comedia, «Gólgota» y estreno «Pasaporte a la Fama» por Edward G. Robinson y Jean Arthur.

Precios: Luneta 15 centavos. Niños 10 centavos. P. alta 10 centavos. Tanda de 5 p.m., se exhibirá Noticiario «Gólgota» y «Pasaporte a la Fama». Precios: luneta 15 centavos. Niños 10 centavos. P. alta 10 centavos. Tanda de las 8 y media se exhibirá Noticiario Fox. Comedia «Gólgota» y «Pasaporte a la Fama». Precios: Luneta 20 centavos. Niños 10. P. alta 10. Mañana: Gran acontecimiento. «La Cifesa», presenta la super-producción hablada en español con Roberto Rey y Miguel Ligero «La Verbena de la Paloma» y además otro estreno: «Cuando una Mujer Quiere» por May Robson.

DR. ANTONETTI
PULMONES

Consultas diarias de 2 a 5.
San Lázaro 470 entre
Infanta y N.—Telf. U-3900

CRONICA HABANERA

LA SEÑORA DE DEL PINO

La gentil dama Blanca Tous de Del Pino que en unión del señor José Macía acaba de ganar el Campeonato Mundial de bridge en nuestro país. Felicitamos a la señora Del Pino.

BODA ELEGANTE.—El miércoles, 15 del corriente, se celebrá en la capilla Santa Emilia, de la Creche del Vedado, la boda de la encantadora señorita Consuelo Plasencia y Pérez y el joven César Rodríguez Molina.

Tendrá efecto a las seis de la tarde.

La iglesia lucirá un precioso decorado floral, sencillo y elegante, ejecutado por los floristas del conocido jardín «Milagros», del Paseo del Prado.

El ramo de mano que portará la gentil novia será también un lindo modelo, estilo Colonial, creación del jardín «Milagros».

Serán padrinos, la señora Nieves Pérez viuda de Plasencia, madre de la novia, y el reputado doctor Luis Rodríguez Molina, hermano del novio.

Como testigos firmarán por ella los señores Manuel Lazo, Valentín Pérez del Castillo, Manuel Reguera y Manuel Rodríguez Molina.

Y por el novio, los señores Armando Cartaya, Alberto Orduña, Joaquín Martos y José Ramón Plasencia.

DEL JOCKEY CLUB.—El acontecimiento de mañana.

Inusitado entusiasmo se advierte en nuestros más exclusivos círculos sociales para la gran fiesta de mañana en el aristocrático Jockey Club con la que quedará inaugurada la temporada veraniega.

Fiesta de grandes alicientes, que se hará inolvidable para todos los que de ella participen.

Los bellísimos salones aparecerán decorados exquisitamente, bajo la dirección de Madame Valentine Tukine Battisti, distinguida esposa del señor Amleto Battisti, Presidente de la Compañía Cubana-Uruguaya para el Fomento del Turismo.

La iluminación será igualmente muy bella.

Las terrazas serán también transformadas completamente, para dar realce a esta fiesta, que indudablemente será el acontecimiento social del mes.

A la una se abrirá la cantina de la planta baja, que se ha venido arreglando convenientemente bajo la experta dirección de Madame Battisti, y semejará un precioso jardín.

Allí se servirán toda clase de bebidas a los más bajos precios.

En el salón de baile, se situará la famosa orquesta de los Hermanos Castro, que ejecutará fox y sones, y la orquesta típica argentina «Juzno», para los tangos, que han vuelto a imperar en nuestra sociedad.

Ha sido invitado, expresamente, un grupo de damas y jóvenes y señoritas de nuestra mejor sociedad, que llevan el nombre de Gloria.

Entre ellas, la más bonita, será obsequiada con un precioso objeto.

Habrá además, un premio para la joven que vista más elegante esa noche y dos premios para el concurso de tango que se celebrará.

Las personas que deseen reservar mesas deben llamar por los teléfonos del Jockey, FO-7086 y FO-7087, o por el F-6438 de la encantadora Conchita Espinosa, Directora Social del Jockey Club.

EN EL «NACIONAL».—Una gran fiesta tendrá efecto el lunes próximo en el teatro Nacional.

Fiesta de gran gala, en honor de la oficialidad del buque-escuela español «Juan Sebastián Elcano», organizada bajo los auspicios del excelentísimo señor Luciano López Ferrer, embajador de España, y de todas las sociedades españolas.

Tomará parte principalísima en esta función, la compañía de la excelsa actriz Margarita Xirgu, que presentará esa noche la bella obra «Doña Rosita la soltera».

Las localidades, de las que hay gran demanda, pueden reservarse desde hoy.

LA SEÑORA VIUDA DE BERMUDEZ.—Con gusto consignamos la completa mejoría de la distinguida dama María Josefa de Cárdenas viuda de Bermúdez, madre amantísima de queridos amigos.

La señora viuda de Bermúdez se encuentra aún recluída en la clínica del «Sagrado Corazón», donde fué sometida hace varios días, con toda urgencia, a una operación del apéndice por el eminente cirujano doctor Núñez Portuondo.

Hacemos votos por su pronto restablecimiento.

DE LA ORQUESTA «DA CAMERA».—El próximo domingo, tendrá efecto en el «Principal de la Comedia», a las diez y media de la mañana, el vigésimo-quinto concierto de abono de la Orquesta «da camera» de la Habana, con el cual celebra esta prestigiosa entidad el segundo aniversario de su fundación.

Para esta ocasión el maestro Ardévol, que tanto ha hecho y hace por nuestra cultura musical, ha escogido un interesantísimo programa.

Se estrenará en Cuba una obra de extraordinaria importancia: «Suite de Pulcinella», de Strawinsky, que data de 1924 y que es una de las obras más representativas del tercer estilo strawinskyano.

Actuará de solista la señorita Elena Alvarez, que ejecutará la parte de piano del II Concierto, en Si bemol mayor, de Beethoven. El programa se completa con dos obras antiguas, una de Jean Ockeghem (siglo XV), y otra de Adrián Willaert (siglo XVI), fundador de la escuela veneciana de polifonía. Todas las obras de este programa, excepto el concierto de Beethoven, se ejecutarán por primera vez en Cuba.

CINE INFANTIL.—El domingo 19 del corriente, se celebrará una magnífica fiesta infantil organizada por la revista «Hollywood».

Tendrá efecto a las nueve y media de la mañana, en el simpático teatro «Campoamor».

Tomarán parte en esta función, toda infantil, conocidos artistas como Ricardo Obeso York, el conocido recitador; la linda niña Mary Fernández Collazo, proclamada la Shirley Temple cubana, y la pequeña coupletista Caridad González Llano.

Un grupo de alumnos del colegio «Morales», interpretará la bonita comedia «Conchita la ramilletera», así como algunas variedades donde se distinguen las señoritas Aída Brito y Carmela Fernández Curbelo.

El trovador mexicano Manolo Campos, ejecutará bellas canciones mexicanas.

Y se proyectarán cartones en colores.

Estará muy concurrida esta fiesta.

EXPOSICION BOADA.—Mañana, sábado, a las tres de la tarde, será inaugurada en la Casa Borbolla una interesante exposición.

Exposición de esculturas de nuestro talentoso artista Fernando Boada. Nuestro estimado compañero señor Francisco C. Bedriñana, pronunciará breves palabras de apertura.

Permanecerá abierta hasta el día 22 del corriente, por la tarde, de 3 a 6, y por la noche de 8 a 10.

Un éxito le auguramos al escultor Boada.

EL CONCIERTO DE LA CORAL. La Sociedad Coral de la Habana, viene preparando su próximo concierto, el que se llevará a efecto el jueves diez y seis del corriente, en el Hotel Nacional, a las nueve y media de la noche.

El programa es en extremo interesante y en él figuran preciosas obras de Haydn, Schubert, Victoria, Mendelssohn, Gonzalo Roig, Goyenechea, etc.

Hay obras que impresionarán mucho al auditorio como el capricho cubano «Para ti..», del maestro Roig, armonizado a seis voces mixtas por su autor, el «Canto del Querubín», de la Iglesia Ortodoxa Rusa, el motete «Caligaverunt», de Haydn, el «Ave María», de Victoria, etc.

Alice Dana y Manuel Millares, solistas de la Coral, tienen a su cargo «Amor», de Schubert y «Mais ve..», de Baldomir.

Terminará el concierto con la «Alborada», de Veiga, en el arreglo para voces mixtas realizado por la directora de la Coral, María Muñoz de Quevedo.

La entrada para esta fiesta de arte será por rigurosa invitación.

INTERESANTE EXPOSICION.—Desde el miércoles último ha quedado abierta en los salones del Círculo Militar de Columbia una interesantísima exposición de tallas en madera del notable xilógrafo cubano, Luis M. Regües.

Figuran en ella treinta y siete obras plenas de belleza y originalidad, que causan la admiración de cuantos por allí desfilan.

Permanecerá abierta hasta el jueves próximo.

FUNCION BENEFICA.—Para el jueves 23 de este mes, se anuncia una función benéfica en el salón de actos del colegio de «La Salle».

Trátase del beneficio anual organizado por la Federación de la Juventud Católica Cubana, la noble institución que componen un grupo numeroso y distinguido de jóvenes.

El programa de dicha función contiene alicientes numerosos.

Además de distintas variedades, de un cartón y de la magnífica film «Roberta», por Irene Dunne, Ginger Rogers y Fred Astaire, figura la presentación de las bellas señoritas Lilita Montero y Elcira Loret de Mola en el baile típico mexicano.

Le auguramos un éxito.

EN EL SEVILLA.—La gran festividad de mañana, sábado de Gloria, será dignamente conmemorada en el hotel «Sevilla Biltmore».

Habrá un té bailable con alicientes importantes, entre los que figura el baile a los acordes de la magnífica orquesta que allí actúa.

Hoy, por ser viernes Santo, el Sevilla no celebrará su té de todas las tardes.

TEATRO FAUSTO.—Hoy, viernes santo, se exhibe en el concurrido teatro «Fausto», la grandiosa producción «El rey de reyes», obra maestra de Cecil B. de Mille, interpretada por H. B. Warner, William Boyd, Jacqueline Logan y Julia Faye.

En todos los turnos se proyectará esta cinta, completándose el programa con una variedad de la Universal.

Estará muy concurrido.

DEL CUBANELECO. — Una gran fiesta organiza para el viernes día diez y siete, el floreciente club Cubaneleco, que preside Mr. F. G. Frenger.

Reina gran entusiasmo entre los socios y simpatizadores de este club, pudiendo asistir estos últimos solicitando su invitación en la Secretaria del club por mediación de algún asociado.

Tocará la orquesta de Belisario López y el septeto Gloria Matancera.

TE BAILABLE.—Para el domingo próximo tiene anunciado un te bailable que se verá muy animado, la simpática sociedad Columbus Yacht Club.

Será en sus salones de las márgenes del Río Almendares, y comenzará a las cinco de la tarde.

Una magnífica orquesta ha sido contratada.

(Continúa en la página NUEVE)

Mañana
DIA de las GLORIAS

Usted hace el regalo y nosotros resultamos pagando la mitad:

Relojes pulsera oro 18 kilates, para señora, 15 joyas, máquina áncora $7.00.

Se advierte que hay un número limitado de este bello artículo.

La Casa Quintana
"La Casa de los Regalos"

VARIOS *de los* MUCHOS TIPOS MODERNOS DE CAMAS SIMMONS

Dé a su hogar un detalle más de distinción con los nuevos y elegantes tipos de camas de acero SIMMONS de confección modernista y perfecto acabado imitando madera.
Deseche, a la hora de comprar, los anticuados modelos que cuestan lo mismo.
Véalos en nuestro salón-exposición o en las principales mueblerías de la República.

SIMMONS COMPANY

Servicio en todo el mundo.
SAN RAFAEL Y SAN NICOLAS. TELEFONO: M-7044.
Camas, Bastidores y colchones de muelles. Studio Couches. Gliders. Camas de día. Camitas de niños.
Mesas de bridge. Equipos para hoteles, clínicas y yates.

¿. . . . . ?

—¡Muy cierto!. Si la enfermedad es del

ESTOMAGO,
hígado, VESICULA,
úlcera gástrica o duodenal,
COLITIS o intestinos,

aún en los casos en que todos los remedios intentados fracasaron, una sorprendente mejoría se produce DESDE LAS PRIMERAS DOSIS con

BISMÁGEN

y los benéficos efectos prosiguen con **fuerza y eficacia realmente prodigiosas.**

Cesan los espasmos los dolores y las molestias; se detienen los vómitos, ya sean de líquido o de sangre; desaparecen la hiperacidez, la dilatación, los eructos agrios o ácidos, la sensación de llenura, el malestar general; al estreñimiento, diarrea y otros trastornos sucede la normalidad intestinal; renace el apetito y gusto por los alimentos; la nutrición consecutiva a una digestión correcta se manifiesta por el restablecimiento gradual y firme de las fuerzas, y la alegría consiguiente al nuevo estado de magnífica Salud se recobra y establece de modo definitivo.

¿IMITACIONES?. ¿VULGARIDADES COMO HAY MIL? **¡Cuidado!, Desconfíe** y aléjese de la Farmacia que intente venderle **"algo"** en sustitución del incomparable "Bismágen".

* * *

Tal es, sustancialmente, la respuesta **generosa, sincera y entusiasta que surge de** cuantas personas usaron este admirable producto. Ahora, decídase Ud. y analícelo a la luz de los resultados: ensaye con un frasco del maravilloso patente "Bismágen" y

bendecirá la hora en que decidió tomarlo.

¿Está Usted

—mal de salud, cansado facilmente
—con toses y resfriados
—perdiendo peso
—anémico

¡Tome OZOMULSION!

La OZOMULSION ha sido recomendada por los médicos por muchos años. Es preparada con el más puro y fino Aceite de Hígado de Bacalao de Noruega, y contiene además los Hipofosfitos de Cal y Soda,—la ayuda de la Naturaleza para formar huesos y dientes más fuertes.

La OZOMULSION es envasada en frascos grandes—*que cuestan menos que muchas emulsiones ordinarias.* Tómela con regularidad durante tres semanas y se sorprenderá de los admirables resultados que obtendrá.

OZOMULSION
Para Salud

"LA FAMILIA"

de Marzo trae dos artísticos cuadros a 8 tintas, lujosamente impresos en ofset, representando EL CALVARIO y EL DESCENDIMIENTO.

Estos cromos religiosos valen tres veces lo que cobramos por el ejemplar de la revista mexicana de labores «LA FAMILIA».

Pídala a nuestros vendedores y agentes.

Si no la tienen, envíe 25 centavos en sellos de Correo para mandársela en seguida.

AGENCIA DE PUBLICACIONES «MADIEDO». Bajos del Centro Asturiano, frente al Parque Central. Habana.

M.E.C.D. 2016

DIARIO DE LA MARINA

Fundado en 1832.
Dirigido hasta 1919 por D. Nicolás Rivero y Muñiz.
Oficinas y Talleres: Prado 103, Habana.—Representante en New York: Joshuá B. Powers Inc. 220 E. 42nd. St.
Director actual: José I. Rivero.

Editado por la Cía. DIARIO DE LA MARINA (S. A.) cuyo programa consiste «en la defensa de los intereses generales y permanentes de la Nación cubana, de los especiales de la Colonia española establecida en la misma y de la unión y armonía entre los diversos elementos que conviven en el país». Art 1º de los Estatutos.

Teléfonos

Dirección	M-3577
Administración	M-7911
Suscripciones	M-7911
Quejas	M-7911
Clasificados	M-7915
Jefe Redacción	M-1227
Redacción	M-7913
Sports	M-7912
A. Guanabacoa	XO-1584

PRECIOS DE SUSCRIPCION AL «DIARIO DE LA MARINA»

Habana y Provincias	
Mes	$ 1.20
Trimestre	3.25
Semestre	6.25
Año	12.00
Extranjero	
Trimestre	$ 4.25
Semestre	8.00
Año	15.00
Edición Dominical (Para el extranjero solamente)	
Semestre	$ 3.00
Año	5.00

EDITORIALES

Aires de iconoclasta

PARECE que corren aires de iconoclasta en el Parlamento recién estrenado, sobre todo en la Cámara baja, más numerosa, juvenil e inquieta. Algunos representantes, impacientes por usar un acta que enarbolan bulliciosamente en el aire, como el niño su juguete nuevo, han declarado su propósito de hacer «tabla rasa» o poco más o menos con la obra legislativa de la provisionalidad.

El anuncio no puede ser más pintoresco. No merec otro calificativo ese frenesí destructor de algunos legisladores, que aún antes de que la Cámara haya iniciado realmente sus labores parlamentarias, ya están deseando que se haga en el hemiciclo algo «muy sonado».

No dejamos de comprender esa impaciencia y ese prurito de asumir responsabilidades. En el fondo, hasta nos satisface que la Cámara de Representantes reanude sus funciones con tanto ímpetu, tanto entusiasmo y tanta voluntad de trabajo. En un pueblo como el nuestro, locuaz, discutidor, irreflexivo, un silencio parlamentario de más de dos años tiene que engendrar necesariamente, a modo de compensación o de desquite, una fiebre polemística y una vehemencia dialéctica, de la que seguramente nos ofrecerá las más variadas muestras el cuerpo más nutrido y joven del Congreso, en su primer período legislativo.

Pero una cosa es que los órganos deliberativos de la nación hagan derroche de dinamismo y de celo en el cumplimiento de su misión, velando por los fueros que como Poder del Estado les corresponden y otra y muy distinta el que su entusiasmo parlamentarista los lleve a tomar actitudes negativas, estériles y puramente espectaculares, por la falta de ponderación y de equilibrio que exige toda función estatal. Precisamente lo que debe distinguir a un Parlamento de hoy de un Parlamento de ayer es el abandono de las posturas teatrales, de los gestos jacobinos, de los desplantes demagógicos para la galería, y su sustitución por un polemismo sereno y elevado, que estudie objetivamente las cuestiones y las resuelva, no de acuerdo con los intereses de partido, de grupo o de individuo, si no atendiendo a los supremos intereses nacionales, que debe en todo momento servir. Las críticas más severas que se han hecho en las asambleas legislativas y que han dado lugar a que insignes tratadistas de Derecho Político hayan decretado el fracaso de la democracia, se refieren a la garrulería infecunda, al exhibicionismo petulante, a la sofistería pertinaz de los antiguos Parlamentos, en que se atendía más al éxito tribunicio y a los alardes histriónicos, que a la actividad seria, consciente y efectiva. Un Parlamento así, simple tertulia discutoria, sin orientación, sin contenido, no puede subsistir en estos tiempos. Ya lo hemos dicho en otra oportunidad: el Parlamento se renueva o muere.

Volviendo a la actitud anunciada por algunos flamantes legisladores en relación con las leyes de la provisionalidad, cabe preguntar a qué leyes y a qué provisionalidad se refiere ese anuncio de revisión. Porque no ha habido una provisionalidad, sino varias. Nada menos que cuatro gobiernos ha tenido la República a partir del 12 de agosto de 1933, sin contar las rápidas interinaturas de Herrera y Márquez Sterling ni la presidencia-relámpago de Hevia. Y en cuanto a la legislación, es cierto que se han cometido no pocos errores; pero es no menos cierto que se han dictado algunas medidas legislativas llenas de justicia, sabiduría y prudencia, que sería insensato no respetar.

No se puede arremeter al tuntun, por un simple prurito parlamentario, contra la obra legislativa de la provisionalidad. Aparte de que un país no debe ser sometido a bruscos cambios en su legislación, porque ello sólo engendra, al cabo, confusión, anarquía y desconcierto, hay una cantidad numerosa de decretos-leyes de los distintos gobiernos provisionales que traducen conquistas indiscutibles de la revolución y que han merecido ya, de un modo expreso o tácito, el consenso de las grandes mayorías nacionales. Pretender alterar esta legislación sería en extremo peligroso. En el orden social, sobre todo, se han dado pasos de avance que el Congreso debe respetar y desde cuyo límite ha de partir, si sus labores legislativas han de estar transidas de ese hondo sentido de justicia social a que se refirió un miembro del Senado en el discurso que pronunció al constituirse este cuerpo.

La vida del Estado no puede ser tela de Penélope, en que se deshaga ahora lo que antes se hizo. Por eso no creemos que prospere esa ciega iconoclasta que con voz tonante anuncian algunos congresistas de nuevo cuño.

LIBROS

P. Francisco Peiró: «El problema religioso-social de España». :-: :-: :-:

NO es difícil encontrar estudios que analizan con escrupulosa minuciosidad y con tino certero las causas del malestar social de nuestros días. La tarea es meritoria y necesaria, ya que sin conocer con exactitud las causas del mal difícilmente se le podrá combatir con éxito.

De igual manera abundan las críticas bien justificadas de la sociedad presente. Lo que no existe con la misma abundancia son las soluciones concretas y viables. Hay una evidente desproporción entre las aportaciones críticas meramente negativas y las que ofrecen un carácter constructivo. Para nosotros el mérito principal de esta obra del ilustre jesuíta radica en la concisión de la parte crítica y en la solidez y abundancia de las soluciones. Nada de proyectos fantásticos y de altísimos vuelos. Cosas concretas, precisas, de fácil realización, pero tan claramente eficaces, que se sienten deseos de predicarlas a los cuatro vientos, porque se tiene la certeza de palpar el éxito.

Sólo una tercera parte del libro está dedicada a fijar las causas de nuestra crisis social y religiosa. El Padre Peiró argumenta a base de la realidad viva. Datos concretos. Cifras. Hechos. Sus afirmaciones impresionan muy profundamente. ¿Por qué las masas trabajadoras han apostatado? La miseria en que se las ha tenido abandonadas, las transformaciones económicas, la masonería, las propagandas revolucionarias, todo ello ha influído; pero, en verdad, esa influencia no ha sido decisiva. El motivo verdadero está en la debilitación del espíritu cristiano, que ha permitido a todas aquellas otras causas producir un largo proceso de revoluciones políticas y religiosas que llena toda nuestra historia del siglo XIX. Hoy vivimos las últimas consecuencias de ese proceso, iniciado por la obra descristianizadora de los ministros de Carlos III. Así hemos llegado a una triste realidad. La Iglesia vive en plan de defensa. Desde la Reforma se ha concentrado en sí misma para guardar su tesoro, pero a ella le corresponde no sólo eso, sino conquistar el mundo; para decirlo en las mismas palabras del P. Peiró: «Cristo mismo habitando en el mundo y salvando al mundo a través de todas las formas de vida que vive el mundo: el universo entero transfigurado por la gracia hasta hacerse imagen viva de Dios».

Para ello—hemos entrado en el terreno de las soluciones—se necesitan dos suertes de apostolado. Uno de conservación, de perfeccionamiento de lo ya conquistado. Otro, de penetración o de conquista. El primero supone como base fundamental la renovación de la vida y procedimientos parroquiales: crear hombres, fundar obras. El segundo requiere como piedra angular la reconquista del prestigio perdido, mediante una justicia social honda; evitando el abuso de representación, esto es: «sin arrastrar a la Iglesia a la órbita de nuestras humanas y falibles apreciaciones», mostrando hasta la saciedad que «la Iglesia no está, ni ha estado nunca, al servicio de un solo partido, de una sola clase, de una limitada doctrina»; teniendo en cuenta «que no es por la doctrina evangélica por lo que las masas populares, y lo mismo las otras, se han alejado de la Iglesia, sino por la manera como esa doctrina se les ha predicado y, sobre todo, se ha vivido».

Y luego, ejercer tanto un apostolado como el otro con verdadero celo, suscitando la santidad, sin confiarlo todo a la política, sin espíritu de partido, haciendo amable la fe.

Finalmente, el autor señala otro remedio: desarrollar y educar el sentido social. Hemos de pensar que de nuestra conducta, de nuestra actuación en la vida, se deducen inmediatas consecuencias que afectan a los intereses de los demás. Por eso en nuestra actividad no cabe desconocer ni un solo instante tales repercusiones sociales y hay que proceder con permanente respeto a los intereses ajenos. Esta última parte del libro merece una atención especialísima por su originalidad y su trascendencia práctica.

El estudio realizado por el Padre Peiró está llamado a producir fecundos resultados. Está escrito guardando constantemente el contacto con la realidad, y ello le da un valor excepcional. Creemos excesivo, sin embargo, el alcance que se concede a las obras parroquiales respecto a la sindicación obrera. En lo puramente formal, hay repetidas algunas frases al insistir sobre una misma idea en capítulos distintos, levísimo defecto fácilmente corregible. Por lo demás, el libro está escrito con ternura y sobriedad. Una obra, en fin, que justamente merece los mayores elogios.

ORILLA

¿Si no fuera por la rosa
frágil, de espuma, blanquísima,
que él, a lo lejos, se inventa
quién me iba a decir a mí
que se le movía el pecho
de respirar, que está vivo,
que tiene un ímpetu dentro
que quiere la tierra entera,
azul, quieto, mar de julio?

Pedro SALINAS

Al Margen de la Historia

PAULINA BONAPARTE

PAULINA Bonaparte fué la preocupación eterna de su hermano. Flor de histeria de los jardines imperiales, no puso freno a sus instintos, ni retrocedió jamás ante la plebeyez de una aventura.

Era bellísima Paulina Bonaparte. Canova inmortalizó las líneas de su cuerpo en una estatua maravillosa. En esta obra del insigne escultor italiano, aparece la hermana del emperador recostada en un lecho de marfil, cubierta apenas por una gasa ligerísima. Su mano derecha, sabia y pecadora, sostiene una manzana que sus dientes pequeños intentan morder.

Canova, que en aquellos tiempos gozaba de la plenitud de su gloria, pensaba en una conquista principesca que cerrara con broche de oro sus aventuras galantes, y mientras modelaba, insinuó cierto temor.

—¿Teneis miedo? ¿Y de qué? —preguntó Paulina, sonriendo.

—Miedo de enamorarme de Vuestra Alteza Imperial.

—¡Qué bromista!

Y tendió sus brazos al escultor...

Aquella estatua produjo un verdadero escándalo en Roma y en París. El marido de Paulina, el príncipe Borghese, y el emperador, quisieron destruirla. Pero la soberana majestad del arte desvió las iras familiares.

La princesa, deseando saborear de cerca la victoria de este escándalo, se trasladó a París, contra la opinión de su esposo y de su temible hermano, y como parte en las fiestas fastuosas que siguieron a la coronación.

..

En aquella época, fueron públicos los amores de Paulina con el músico Blangini. Pero siguiendo los impulsos de su temperamento insaciable, se lanzó desesperadamente a la aventura callejera, pues «solo los nomores del arroyo saben amar».

Y así fué que, una noche, en 1805, hubo una fiesta pública en los jardines del Luxemburgo. Una mujer muy bella parecía mirar con la mas viva atención los preparativos de los fuegos artificiales. Vestía con modestia, pero con buen gusto, y era fácil advertir que se trataba de una gran dama de riguroso incógnito.

Un velo tupidísimo cubría el rostro de aquella mujer, pero no lo suficiente para que las líneas sensuales de su boca trazaran, a la luz de las antorchas, una fulgurante provocación. Un joven se acercó a la dama y la abordó con desenvoltura. Hablaron durante toda la noche. ¿De qué? En torno de ellos se escuchaba un rumor de madrigal. Horas mas tarde, cuando el joven se ofreció para acompañarla hasta su casa, la dama rehusó; pero quiso conocer el nombre y el domicilio de su galán.

Dos días después, el joven recibía una invitación de una misteriosa desconocida. Las entrevistas se sucedieron; mas, de pronto, quedaron interrumpidas. En vano el la buscó por todo París. Fueron inútiles todas sus pesquisas...

Dos años mas tarde, el joven la descubrió en un baile diplomatico.

—¿Quién es?

—Su Alteza Imperial la princesa Paulina Bonaparte—fue la respuesta que obtuvo.

Resueltamente se acercó a ella.

—¿Os acordáis de mi, señora?

Paulina sonrió. Sus manos oprimieron fuertemente las de su amigo de otros días. Y muy juntos, como en aquella noche memorable del Luxemburgo, buscaron las frondas propicias del jardín.

Al otro día, el galán recibió la orden de presentarse al Ministro de Interior. Su Excelencia le comunicó que había sido nombrado para desempeñar un alto cargo en el Norte y que debía partir dentro de las cuarenta y ocho horas proximas.

Un historiador malicioso, escribió al margen de esta aventura singular: «¡Felices tiempos en que las mujeres que proporcionan cargos lucrativos son jóvenes y bonitas...!»

José SANCHEZ-ARCILLA.

LA NOTA COMICA

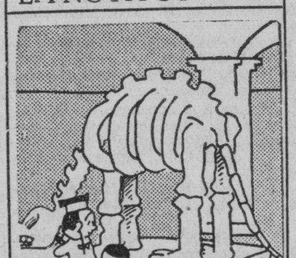

—No tengas miedo. Solamente es un esqueleto. Así te presentas tú también por adentro.

BARNET EN ORIENTE — *Por Roseñada*

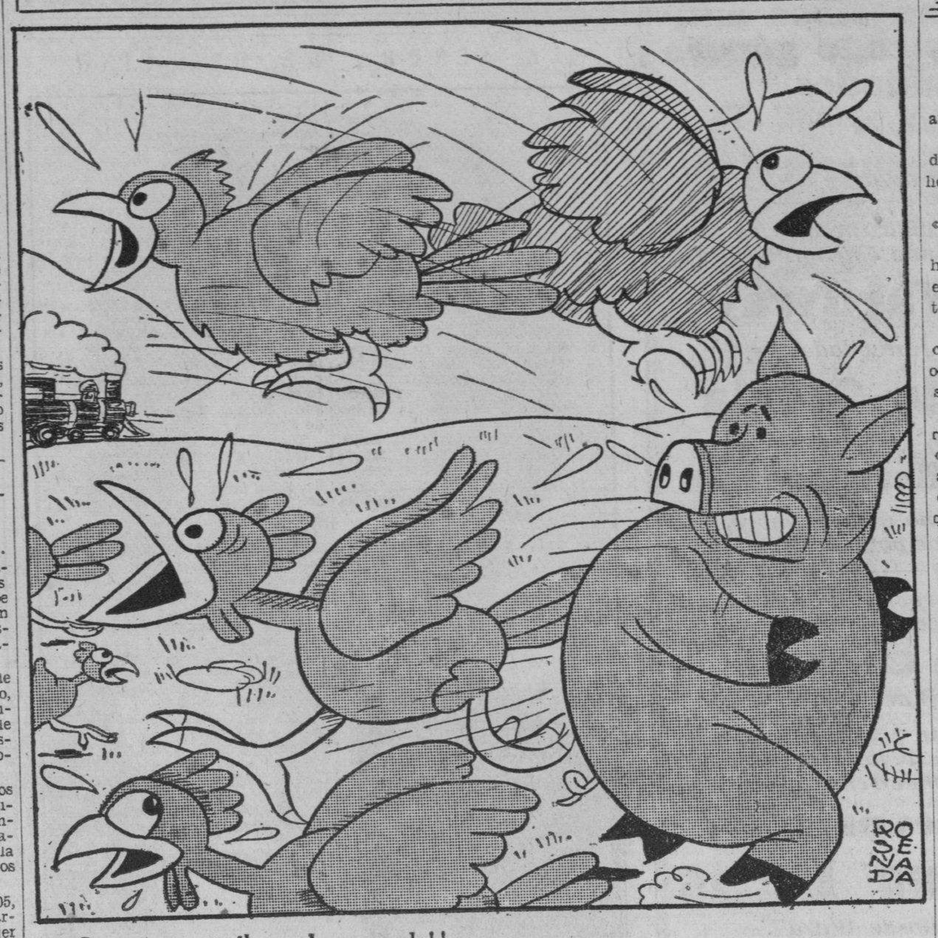

—Compañeros, ¡¡sálvese el que pueda!!

DESDE PARIS

LOS PUENTES DESTRIPADOS

EL viajero que viene a París en estos días contempla un curioso paisaje: el corazón de París, su columna vertebral —el Sena— está destripado, y sus puentes, sometidos al más completo de los trastornos. Hierros aéreos y máquinas que escupen cenizas, montañas de piedras talladas, extraños animales de acero con brazos gigantescos que dan vueltas en el aire, remolcadores, sacos de cemento, trabajadores con picas y palas, trasbordadores férreos, palizadas de madera, excavaciones enormes por todos lados, sonido de sirenas y silbatos metálicos. Y, detrás de las palizadas, hundiendo en los trabajos sus cien ojos de Argos, la multitud, los «baudaud», las filas de parisienses.

Yo me reuní a los «baudaud», ayer. Me parapeté sobre una montaña de piedras, en el puente de Jena, a ver, a curiosear. ¡Qué transformación! El palacio del Trocadero, completamente desaparecido ya, dejaba ver inmensas canteras desnudas. Las dos cabezas del puente, en medio, a los lados, en los muelles, por todas partes, el suelo destripado, una avalancha de piedras, de máquinas, de hierros de toda clase. Los sacos de cemento alternan con las «cigüeñas» y los tractores gigantescos. Los contramaestres, los obreros, en tierra y sobre lanchones del Sena, trabajan febrilmente. Las escaleras que conducen a los muelles han sido demolidas, o poco menos. Como el puente va a ser doblado de anchura —como se hará también, simultáneamente, con el puente del Alma, con el puente del Carrousel, con otros puentes aún— enormes pilones de hierro señalan, en el agua, hasta donde llegará. Necesariamente las aceras y los parapetos, las escaleras y las estatuas que ornan el puente tienen que ser demolidos para ser reconstruídos muchos metros más a la derecha. El suelo trepida, el canto caótico de las picas y los motores ensordece a los curiosos. Por el lado del muelle de Tokio el paisaje aparece asimismo destripado: se han hecho desaparecer por completo los viejos edificios militares que había allí, los camiones enormes salen cargados con las últimas piedras, mientras un ejército de obreros cava el suelo para asentar después los sótanos de un futuro palacio de la Exposición de 1937.

Ah, porque, se me olvidaba decirolo: todo este afanoso derribar, toda esta aparente locura transformadora se debe a la futura gran Exposición Internacional de 1937, que exigirá un cambio completo de ese rincón de París, uno de los más céntricos. La demolición es general, o poco menos. Desde el puente del Alma hasta el viaducto de Passy el espectáculo es emocionante. Más de treinta hectáreas están siendo modificadas desde sus fundamentos. Van a desaparecer así la estación de carbón del Campo de Marte, el Mobiliario Nacional, la estación de ferrocarril de la avenida La Bourdonnais, la oficina de navegación sobre el Sena, etcétera. El camino de hierro de los Invalidos, que siempre ha estado al descubierto, va a ser escamoteado: entre el viaducto de Passy y el puente del Alma el camino de hierro devendrá subterráneo. El puente de Jena, que actualmente tiene quince metros de largo, mañana tendrá cuarenta. Un corredor subterráneo unirá el muelle de Tokio con el Passy suprimiendo los cruces peligrosos. Todos los muelles, desde el del Alma hasta la Isla de los Cisnes, serán replantados de árboles y jardines. Los Museos están siendo ya alzados a orillas del viejo Trocadero derruido. Los ingenieros y los arquitectos no descanzan.

Se están trazando ya los inmensos garages: se calcula que diariamente habrá necesidad de «parquear», para los días de la Exposición, unos cien mil automóviles cada veinticuatro horas. El problema de la circulación será uno de los más arduos a resolver. Fuera de la multiplicación de las «ramas» del metro, serán instituídas líneas especiales de autobuses, autocarros y automóviles de tarifa ínfima y severamente controladas. Nada de estacionamiento en los alrededores de la Exposición, naturalmente. El río motorizado tiene que circular con garantías de espacio, de tal manera que los organizadores de la Exposición exigirán que el trayecto, por ejemplo entre la Porte Maillot y el Trocadero se cumpla en siete minutos y medio, exactamente.

Como se ve, todo está previsto ya. Por algún tiempo aún asistiremos a las demoliciones. Después asistiremos a la reconstrucción general. Y después de la Exposición, París habrá ganado una inmensa batalla de urbanismo, contará con muchos palacios y jardines nuevos, sus puentes habrán doblado su capacidad, y una excelente vía subterránea, de cerca de dos kilómetros, exclusivamente para el tránsito de automóviles, se extenderá desde la plaza del Alma hasta el viaducto de Passy.

El francés es un pueblo que trabaja. Es un espectáculo reconfortante este dinamismo con que se ataca a la Exposición. No la detiene nada ni nadie. Hay conciliábulos siniestros en las Cancillerías de toda Europa; hay un número incalculable de batallones a lo largo de la frontera con toda Alemania; por todas partes se habla de crisis, de desastres, de mercados cerrados, de guerra para mañana o lo más tarde para pasado mañana, y Francia continúa tranquilamente, y a ritmo de cuarenta grados de fiebre, la preparación gigantesca de su manifestación internacional para 1937. Es un bello espectáculo, os lo repito. Es un espectáculo que da confianza, que abre perspectivas de comercio pacífico, de constructivismo, de intercambio de monedas y de gentes de productos de todas clases venidos de todos los rincones de la tierra. Viendo, desde mi torre de piedras demolidas, cómo toda esta parte de París se transforma para la Exposición yo me decía que este pueblo siempre sabrá encontrar su salvación en sí mismo, por su confianza en sus propias fuerzas, por su trabajo constante y metódico. Cuando abandoné mi belvedere improvisado, me sentía invadido por un irresistible optimismo, palabra de honor. Dichosos los hombres que contemplan diariamente esta lección de energía y de confianza...

Eduardo AVILES RAMIREZ.

Una vista de las demoliciones actuales de París, para preparar la gran Exposición Internacional de 1937.

LA POBLACION Y SU DENSIDAD EN EL JAPON

En el Japón no puede compararse la superficie del territorio con el número de su población, puesto que de los 70 millones de japoneses la mitad son agricultores y la tierra cultivable representa sólo el 15 por ciento de la extensión total del país. Si se calcula, no obstante, la población en relación a la tierra cultivable de de otros países se llega a a los siguientes resultados: Francia, 467 habitantes; Italia, 819; Gran Bretaña, 2170 y Japón 2774. En este último país el 25 por ciento de los agricultores cultivan una superficie menor de media hectárea y el 34 por ciento de una hectárea.

A TRAVES DE LA VIDA

APUNTES DE UN REPORTER

TIENEN que ser de un hombre que se dedica a llevar a la prensa los sucesos palpitantes, las apuntaciones que en un cuadernito vienen anotadas y que me encontré en un banco del Paseo de Martí.

Si no tengo escrúpulo alguno en publicarlas es porque estoy convencido de que se escribieron con ese fin, quizás para ampliarlas comentando los hechos, pero siempre con el propósito de comunicarlos a los lectores.

Dicen así estas «notas» dispersas, que Eca de Queiroz hubiera llamado «billetes de la Habana».

«El balance mortuorio de los accidentes porducidos por los automóviles ha sido, en el pasado mes de Marzo, de treinta y un fallecimientos. Me fijo en que la cantidad encaja, cabal, en los días del mes. No hay dozavas partes ni fracciones sino un muerto entero por día. Es un progreso.

Así es que todas las mañanas nos levantamos con la seguridad de que caerá alguno y al discurrir por las calles y contemplar a los transeuntes se ocurre pensar: ¿será éste el de hoy? Puede que el problema o adivinanza sea aprovechable para la lotería china».

«He leído que hay el propósito de hacer un parque frente al Observatorio Nacional. Es una magnífica idea, por lo cómodas que són las vías de comunicación con aquel paraje. Quizás se establezca una línea de aviones, a precios populares, que facilite el transporte de la multitud que allí acudirá, aunque parece bastante ancha esa vía de tres kilómetros de manga, que desde Cojímar irá (¿por dónde?) hasta la playa de Varadero en Matanzas.

Antes que llegue Mayo «con le rose e l-aramanto»—como dicen los italianos— aparecerán otros proyectos, como el de un Palacio Municipal que se ha iniciado en Marianao. Se me ocurre dar, yo también, una idea: ¿por qué no se compra el Casino de la Playa? Sería el primer Ayuntamiento, a la moderna, que aprovechara los efectos de la Fortuna en el espíritu de la recaudación».

«En una información cablegráfica a los Estados Unidos se dice que el Jefe del gobierno inglés se propone pedir a la Sociedad de las Naciones que le apriete las clavijas a Italia por incumplimiento de contrato»; y que proponga transar la cuestión de la Renania celebrando entre alemanes y franceses un gran banquete de cincuenta mil cubiertos, a todo lo largo de la frontera, colocando la mesa medio a medio de la línea divisoria de ambos países».

El «premier» de la Gran Bretania está convencido de que esos banquetes a la «indigencia» son muy provechosos».

«La circunstancia de que continuamente se estén descubriendo, gracias al celo, nunca bastante encomiado de la policía, depósitos de explosivos y arsenales de armas guerreras, es cosa que hace meditar. ¿Qué es lo que se pretende y cuál es el propósito que se persigue? Ya no hay tirano que derrocar, a menos que no quieran hacer un Nerón del pobre Heliogábalo. Ha habido elecciones libres y ha salido el que le ha dado la gana; ¿qué otra cosa quieren? ¿Se tratará de convertir en enfermedad endémica, como en México, el vivir en una constante sublevación? ¡Por Dios, que con tres millones de habitantes no hay ni para nombrar los generales!»

—«Dígame una cosa, amigo,—le pregunté a uno—¿qué va usted a hacer con esas barras de catre y ese tinajón roto que tiene en el patio de su casa?

—¡Quién sabe! Todo está subiendo de precio y esas cosas raras gustan mucho a los turistas!...

Héctor de SAAVEDRA.

LA TORMENTA QUE VIENE DE ORIENTE

Por S. DE CHESSIN
(Traducción de F. VERA)

(CONTINUACION)

de las fastidiosas trabas de una civilización imbécil y pasearse con toda la franqueza de su materialismo histórico.

Y bajo la influencia de esta propaganda, una multitud de desnudeces revolucionarias llena el espacio comprendido entre las orillas del Moscova y las playas del Báltico y del Mar Negro. En el casino de Sestroretzk se bailó una noche como antes de la tentación de la serpiente: Adanes y Evas bolcheviques charlestoneaban como si no hubieran mordido la manzana maldita; en Petrogrado, varios comunistas «conscientes» subieron sin pantalones a un tranvía y en Moscú se han presentado parejas en traje paradisíaco para inscribir su matrimonio en la Zags. El 1o. de mayo de 1926 desfilaron las komsomolki con una levísima falda al grito de «¡Abajo el pudor !¡Abajo la moral!»

Cuando un país llega a este histerismo erótico, cuando las ciudades se equiparan a las selvas, ya no existe límite ni para las extravagancias de los sentidos ni para las corrupciones del espíritu, y toman cuerpo, de manera natural, las demencias más escatológicas. Con el título de «Cofradía etíope», los estudiantes de Perm han creado una asociación que interpreta el comunismo integral predicado por el camarada Soltz en el lema de: «¡Abajo la conciencia! ¡Abajo la vergüenza! ¡Muera la civilización! ¡Muera Europa! ¡Desnudaos! ¡Quitaos los calzoncillos! ¡No más disciplina! ¡No más leyes!»

En Blagovestchensk, la fina flor del Komsomol ha constituído una sociedad, no menos radical, llamada «Parlamento», sin duda, como desprecio por el régimen representativo —cuyos estatutos prescriben la embriaguez y la violación y cuyos miembros pagan 15 litros de vodka como cuota mensual; en Vorogene, los alumnos de la Escuela politécnica, demostrando conocer mejor el significado de las palabras, han bautizado su círculo con un título que es todo un programa: Krasnaia Chpana— Crápula roja; pero los estudiantes de los

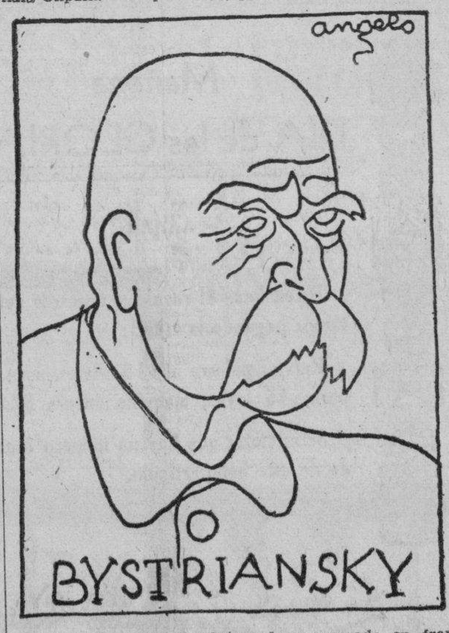

cursos pedagógicos de Ostrog han superado en franqueza a sus compañeros de Vorogene; su sociedad ha tomado el nombre del gruñido de los cerdos, Khruk, y a fin de evitar cualquier interpretación de esta armonía imitativa, los estatutos llevan este subtítulo: «Sociedad porcina».

Como se ve, los comunistas, identificándose con los animales, han conseguido alcanzar el extremo límite de la salacidad; pero, según un poeta eslavófilo, no se puede de comprender a Rusia con el cerebro ni medirla con el metro, porque se trata de ser ángel o bestia y Rusia sigue siendo el país de todas las posibilidades. En el mismo corazón de la U. R. S. S. en plena Bolsa del Trabajo de Moscú, sólo la casualidad ha permitido a la policía descubrir una organización que ya contaba varios años de existencia: la «Central colectiva de la borrachera y de la lujuria científicas».

Dirigida por una docena de granujas de quince a dieciocho abriles, esta sociedad secreta reinaba sobre la Rusia sindicalista como una sátrapa de la Edad Media. Para conseguir un empleo, las obreras tenían que entregarse a todas las experiencias de una turba de erotómanos. Como se trataba de una sociedad «científica» la «Central» tenía anexos a sus laboratorios de lujuria, cursos teóricos sobre historia del sexo y metodología del amor, y como también era comunista, tenía su Checa particular que aterrorizaba a las recalcitrantes y, en caso de necesidad, las despachaba con una puñalada en la espalda.

El Procurador protestó contra los jefes de la mafia pornográfica en nombre del socialismo ultrajado; pero, poco a poco, las funciones del abogado público pasaron a los acusados. «Los nobles padres del partido están congelados desde el punto de vista fisiológico—declararon los mozalbetes de rostro icoroso y frente de primarios.— Es la juventud que enciende la antorcha de la libertad absoluta en sus avanzadas. Libertad y lujuria siempre han ido de la mano, pero siempre han sido detenidas en su carrera por la reacción senil. Sólo la lujuria, organizada científicamente, y en colaboración con el ateísmo, podrá romper la armadura de la sociedad burgusea y regenerar la fisiología de la mujer».

La defensa adquiere, pues, caracteresí de requisitoria. El materialismo histórico escupe al rostro del tribunal las lecciones de los camaradas Lunatcharski y Sieptzof y de la camarada Kollontay, y los jueces bajaban la cabeza. Eran unos contrarrevolucionarios.

VIII

LAS MUJERES Y LOS NIÑOS, NAUFRAGOS SOCIALES

Se pueden contar con los dedos las camaradas que «han llegado» en el país del feminismo triunfante: Son las señoras: Kroupskaia, la famosa «aduanera roja» Kamenfeva, presidenta del Comité de cooperación intelectual con el Extranjero; Liliana, directora de los teatros académicos en la época en que Zinovief reinaba en Petrogrado; Andréewa, directora de los museos; Lunatcharskaia, emperatriz de las escuelas; Kollontay, y dos o tres «narcomtesses», según el sintomático mote que ha feminizado a la francesa el título de Narkom, comisario del pueblo.

En un peldaño más bajo, una pléyade de bailarinas comediantas y hetairas giran en torno al plato soviético envueltas en zibelinas nacionalizadas a la medida de sus hombros. Y nada más. Pero la pornocracia parece que no tiene nada que ver con el feminismo ni con el socialismo: demuestra simplemente que hay quien se aprovecha del imperativo fisiológico. No todas han de ser víctimas, si bien el número de éstas es aplastante, mientras que el de aquéllas es mínimo. «Estoy consumida—escribe Churka, una amiga de Tania, en la novela de Malachkin—y no puedo dejarme quemar más porque ya no me queda más combustible. Todo está calcinado.» «E; la vida, viscosa, marisma—añade el autor—en la que se pierden irremisiblemente tantas fuerzas jóvenes. Sólo hay una puerta de salvación: el suicidio». Y, para vencer el sabor nidoroso que le llena la boca y el corazón, Churka se precipita sobre la puerta trágica y la abre de par en par sobre lo desconocido.

Pero no es la única. La vida da a la literatura un inmenso cortejo de cadáveres, y, como siempre, la literatura palidece ante la vida. «Serían precisas columnas y columnas para relatar todos los crímenes que empujan a la juventud al suicidio», escribe la «Pravda» con ocasión de un drama en el Instituto Mendeléef, un drama como hay mil en los cuarteles universitarios descritos por Romanof. Todos los odios comunistas se concitan contra la joven provinciana, Kudriachewa, culpable de retrasar sus amores «sin saúco». Desesperada, la estudianta se envenena; pero la salvan de la muerte y se reanudan las persecuciones y los ofrecimientos lúbricos. Se altera la salud de la joven. Durante muchas semanas mendiga un subsidio para ir a cuidarse a Crimea, y la Sección médica acaba por entregarle el certificado que la une a la vida; pero la «célula» de estudiantes consigue que el subsidio pase a otra camarada «más consciente», y Kudriachewa se mete una bala en el corazón ante sus torturadores reunidos. Entre otros «asuntos ordinarios», la célula examinó el «caso Ku-

(CONTINUARA)

M.E.C.D. 2016

Los polvos Royal para hornear son de uso autorizado

Sanidad declara que están libres de sustancias dañinas a la salud. Texto oficial

(Sección de Asuntos Arancelarios)
Asunto: Polvos para hornear marca «Royal»
Orden Núm. 135

La Habana, abril 1o. de 1936.

En relación con las órdenes 73, 97 y 110, de diciembre 20 de 1935 y febrero 4 y 26 próximo pasado, así como con la Circular Arancelaria 1244, es que se da a conocer la parte dispositiva que con respecto a polvos para hornear marca «Royal», ha dado la Dirección General de Aduanas, por oficio 53?-A.P. de 25 de marzo de 1936, previa consulta con la Secretaría de Sanidad y que es la siguiente:

«El señor Jefe Local de Sanidad, por escrito número 11616, del día de hoy, evacua la consulta a que me refiero anteriormente, del tenor siguiente:.

«En contestación a su atento escrito de fecha 24 del mes actual y registrado con el número 43740, tengo el honor de informarle, que analizadas por el Laboratorio Nacional las muestras números 11344 y 11351 de Levadura en Polvo marca «Royal», han resultado unas levaduras buenas para el consumo público, por no contener sales de aluminio ni substancias nocivas a la salud, según certificados números 49071 y 49079, de fechas 5 y 9 de marzo actual. Esta Jefatura Local, teniendo en cuenta los anteriores dictámenes del Laboratorio Nacional, autoriza el despacho y entrada en la ciudad de los cargamentos que se encuentran detenidos en la Aduana y los que en lo sucesivo se reciban».

«Como quiera que la Secretaría de Sanidad, inspiradora de la originaria circular de esta Dirección, ha dictaminado sobre la levadura en polvo marca «Royal», en la forma en que aparece en esta transcripción, se lo comunico al objeto de que por esa Administración se proceda en consecuencia en ésta y otras importaciones sometidas a consulta de esta Dirección, relacionadas con la marca «Royal» de que se hace referencia.

«De usted atentamente.

(Fdo.) **Juan M. Barquín,**
Director General de Aduanas».

Es por lo que se da a conocer con carácter general, para su cumplimiento.

Pedro León Otaño.

Todos los médicos de Emergencias se reunirán el lunes

Todavía no se ha inciado en los Servicios de Sanidad Municipal el movimiento de personal anunciado.

El «encasillamiento» de los cargos que se van a cubrir con nuevos funcionarios, lleva una marcha lenta debido a los múltiples compromisos existentes ya en la organización del Departamento.

Ayer no concurrió en horas de la mañana a su despacho el doctor Luis Suárez Fernández, por tener que asistir a un Consejillo que se celebró en el Ayuntamiento.

Las numerosas pesonas que concurrieron, pues a la Jefatura con el objeto de ver al Jefe, vieron defraudada sus esperanzas.

STAFF MEETING.—El próximo lunes, a las nueve de la noche, tendrá verificación en el salón de actos del Hospital de Emergencia el staff meeting correspondiente a este mes.

La orden del día es la siguiente: Lectura del acta de la sesión anterior. Estudio de la labor del Hospital durante el pasado mes. Discusión de los casos de muertes e infectados, habidos durante marzo. Informe de recaudación del mes anterior. Mociones que se presenten. Sesión científica. Libre exposición

Esta Junta Facultativa será presidida por el doctor Suárez Fernández.

LLEGO EL DR. FERNANDEZ CALZADA.—Procedente de Venice, en la Florida, llegó hace unos días el doctor Luis Fernández Calzada, joven y competente especialista de vías digestivas del Hospital de Emergencia.

Viene muy restablecido el doctor Calzada, quien se estaba tratando en el Norte con el célebre especialista de huesos doctor Albee.

Pronto comenzará a dar consultas el joven médico.

Sábado de Gloria

ABRIL 11

Al compás de sonoras campanas que anuncian la grata nueva, prende el júbilo en los buenos corazones cristianos...

Las Glorias celebran su onomástico y obsequian a sus amistades con lo mejor y más exquisito que dicta el buen gusto, que son nuestros riquísimos

Helados "HATUEY"

entre los que figuran las Florecitas, los Esquimales, las Viuditas y otras creaciones modernas, escrupulosamente preparadas en nuestra planta moderna frigorífica, la mejor de Cuba.

Formule su pedido a cualquiera de nuestros teléfonos y lo entregaremos a la hora que nos indique. Servimos desde quince copas en sorbeteras y en paquetes desde una docena. Haga de su fiesta un "success" con los mejores helados.

Servicio esmeradísimo en lujosas neveras de FRIO SECO.

COMPAÑIA LECHERA DE CUBA, S. A.

Teléfonos X-2456, X-2457, X-2458, X-2459

Concha No. 1 — Habana

SOLEMNES FIESTAS RELIGIOSAS A JESUS NAZARENO DEL RESCATE EN ARROYO ARENAS

El día 12 a las seis de la tarde será trasladada procesionalmente la imágen de Jesús Nazareno, desde la Parroquia del Cano hasta su Ermita de Arroyo Arenas, donde se le cantará una salve a su llegada. Al día siguiente lunes 13 se celebrará la misa solemne de tres ministros, gran fiesta que anualmente se ofrece al Milagroso Jesús; y predicará el ilustrísimo y reverendísimo Monseñor Ruiz, Arzobispo de la Habana. Se cantará a toda orquesta y por un escogido conjunto vocal la misa de Blanquita Fernández de Castro de Jardines, bella composición musical dedicada a Monseñor Ruiz. El altar lucirá un artístico adorno floral, obsequio de los Hermanos Armand, dueños del jardín El Clavel.

El Reverendo Padre Manuel Rodríguez Rozas, cura párroco del Cano tiene el gusto de invitar a estos solemnes cultos.

CRONICA HABANERA

EN EL CINE RIVIERA

Muy favorecido se vió en el día de ayer el elegante y bello teatro «Riviera» de la calle 23, con motivo de ser día de estreno.

Desde hora temprana se vió completamente lleno por distinguidas familias de nuestra sociedad.

Exhibíase la magnífica producción titulada «Gólgota», moderna versión de la Vida, Pasiós y Muerte de Nuestro Señor Jesucristo, interpretada por un selecto conjunto de actores.

También se exhibió la interesante cinta «Monjas en clausura».

Hoy volverán a proyectarse estas dos cintas, comenzando a la una y media de la tarde.

Y para el domingo 12, se anuncia el estreno en el Vedado de «La pequeña rebelde», por la genial pequeña actriz Shirley Temple.

Entre las damas que asistieron ayer al «Riviera», se encontraban las siguientes:

María Luisa Lasa viuda de León, Pastora Cañas de Martínez, María Morales de Cárdenas, María Reboul viuda de Zorrilla, Eloisa Saladrigas viuda de Montalvo, Micaela de la Sierra de Conde.

Estela Párraga de Martínez Zaldo.

Alicia Párraga de Mendoza.

Carlota Ponce de León viuda de Zaldo, Pilar Bolet viuda de Ponce de León, Mirta Martínez Ibor de del Monte, María Josefa Corrales de Cortina, Caridad Salas de Marimón, Asunción Gutiérrez viuda de del Barrio.

LINA D'ESKO.—La figura principal del gran recital que organiza para el próximo día 20 la conocida artista Dania D'Esko, es sin duda alguna, la monísima niña Lina D'Esko, quien cuenta apenas con cortos años de edad.

Lina D'Esko, cuyo retrato encabeza esta nota, tiene en el programa de dicha fiesta un número interesantísimo, titulado «Alba matinal», el que baila sobre puntas sin zapatillas.

El recital de Dania D'Esko que como se sabe tendrá lugar el día veinte, a las cinco de la tarde, en el teatro «Auditorium», ha despertado gran interés en la sociedad habanera.

Está patrocinado por distinguidas señoras y señoritas, las que vienen laborando para que resulte el mejor éxito posible.

Las localidades, a base de un peso la luneta, sesenta centavos primer balcón y treinta el segundo, se están viendo en gran demanda por las principales familias habaneras.

Isabel del Barrio de Llansó.

Pancdita Suárez Murias de Solo, Luz Suárez de González del Valle, Amelia de Céspedes de Gronlier, Isabel Faura de Martínez, Lola Farnés de Ramírez Olivella.

Rita María Arango de O'Naghten.

Sofía Barrera de Montalvo.

Chela Robelin de Morales Broderman, María Boullosa viuda de Govea, Nini Pérez de Leyte Vidal, Fausta Fernández de Solíño, Matilde Pérez de Casabuena, Josefina de Vega viuda de Posada.

China Montalvo.

Graziella Balaguer de Blanco Ortiz.

Nena Nodarse de Beltrán.

Laura Sánchez de Latour, Beba de la Barrera de Moré, Clarita Suárez de Guastella, Carmelina Alonso de Baró, Bellita Betancourt de Rodríguez Walling, Lourdes de Cárdenas de Dardet.

Tany García Longa de Annoni.

Bebita Miyares de Juncadella.

Adelaida Parodi de Ramírez Olivella, Zoila Soto de Urruela, Delia Nadal de Ferrer, Hortensia Zorrilla de Milagros, Matilde Portela.

Milly Mendoza de Ferrer.

Delia Vilaret de Cano, Mercy González Fantony de Lecours, Terina Losa de Diago, Mercedes Morales Robelin, Silvia Pérez de Romero.

Señoritas:

Margarita, Carmen y Rosita Montero Madrazo.

Lilita y Eloisita Montalvo, Conchita López Bosque, Gloria y Delia Morales Milanés, Nena Ramírez Olivella, Carmelina Villa.

Hortensia y María Luisa de Cárdenas, tan bonitas.

María Luisa Mendoza.

Raquel Jaquet, Josefina y Teté Conde, Alicia Llano, Eladia López, Carina de Posada, Nenita Leyte Vidal, Margarita Morales Robelin.

Joan Whitehouse.

Silvia y Elena de Solo.

Elsa y Marina Díaz Biart.

Mercedes Gómez Mena, Georgina Martín, Julia Costales, Esperanza Jústiz, Loloíta Meza, Lydia y Celita Rayneri, Bertha Albarrán.

Cecilia Boada.

María Antonia de Cárdenas.

Chiquitica Paradela, Tula Alfonso, Laluz García, Regina Pando, Olga de Blanck, Carmita y Estelita Roger, María Luisa Linares.

Lourdes Caballero.

María Elena Díaz.

«SOR JUANA INES DE LA CRUZ».—Ayer fué estrenada en el teatro «Campoamor», la maravillosa producción titulada «Sor Juana Inéc de la Cruz», hablada totalmente en español y con una exquisita presentación.

Está interpretada por Andrea de Palma, Alfredo del Diestro(Adria Delhort y Alberto Martí, y dirigida por Ramón Peón.

Gustó extraordinariamente a la selecta y numerosa concurrencia allí reunida, la que nos es imposible reseñar por falta de espacio.

Hoy se exhibirá de nuestro «Sor Juana Inés de la Cruz», en todas las tandas.

LA FESTIVIDAD DE MAÑANA.—Grandes preparativos se han hecho en «El Clavel», el renombrado jardín nacional de los hermanos Armand, en Marianao, para mañana, sábado de Gloria, a fin de servir con la eficiencia a que nos tienen acostumbrados, los innumerables pedidos de flores para las damas que celebran su santo en esa fecha.

Tiene «El Clavel», para mañana, un mundo de bellas flores.

Dalias, aleliés en varios colores, gladiolos, callas, easter lillies, sweet peas, claveles, azucenas, etc.

Y todo a los precios más razonables y preparado en cestos, cajas y ramos con el gusto exquisito de que siempre hacen alarde los hermanos Armand.

HACIA SAN MIGUEL.—Salieron ayer hacia San Miguel de los Baños, donde se proponen pasar una breve temporada, los distinguidos esposos Enrique Arango y Nila Núñez Mesa de Arango.

Una grata estancia les deseamos.

DE DIAS.—Celebra hoy su santo el estimado joven Ezequiel Hernández Barros, oficial de la Notaría del reputado letrado doctor Felipe Rivero y Alonso.

Felicidades.

Luis DE POSADA.

EL CUENTO DE HOY

LOS DOS GORRIONES

Juan y Luisa, acababan de casarse No siendo ricos, se instalaron en un pequeño departamento, el sexto piso de una casa nueva. Delante instalaron un horizonte de tiestos de flores, teniendo por telón de fondo el gran techo del firmamento, algunas veces azul y a menudo gris. La felicidad sabe poner el azul y la luz por todas partes.

Juan y Luisa se amaban. El era alto, trigueño, con una crin y una nariz de león; ella, por contraste, era pequeña, castaño clara, fina y rosada. Eran felices y daban la cara al porvenir.

La calle donde vivían daba vida a unas bandadas enormes de gorriones. Se hospedaban en el campanario de una iglesia cercana; pues cada uno de ellos sabía que los santos espíritus se alimentan de volátiles.

Desde que se levantaba el sol revoloteaban sobre los tejados de las casas con sus alas abiertas imprimiendo un ruido de seda en el aire y de repente, pasábanse uno a otros los buenos bocaditos.

Juan y Luisa escuchábanles su bailoteo en el tejado donde se contaban, en los aleros, sus apasionantes historias de amor. Tenían para ellos una aureola de simpatía, algo así como la que se profesan los amigos.

A menudo Luisa salía a su ventana para extasiarse mirándolos.

¡Quisiera que se posaran en nuestro balcón!

Para serle agradable, Juan confeccionó un nido con su comedor, valiéndose de una pequeña caja de madera, apoyándolo en el balcón. Luisa fué a comprar algunos granos de maíz, trigo y cañamones para echárselos allí.

Durante algunas horas, los granos permanecieron intactos. Los gorriones revoloteaban y desconfiados, huían de este pienso substancioso, que no creían muy honesto pues que se les daba tan espontáneamente.

—Tal vez no les gusta eso—dijo Luisa.

Por fin un día, después del desayuno, estalló en gritos.

—¡Mira Juan, están allí!

Con precaución, los dos jóvenes se aproximaron a la ventana. Efectivamente: dos de ellos iban a comer. Había uno gordo, lustroso, como un mosquetero; la hembra, por el contrario, era más fina llevando como una ropa bien ajustada un plumaje lustroso en perla y nácar; y sus ojos eran dorados.

Al principio dejó la mejor parte para su compañera, y con el cuello lleno de comestibles, multiplicaba sus movimientos nerviosos. Luisa, con las manos juntas, les miraba; hubiera deseado tenerlos, abrazarles sobre su corazón.

—¡Son muy cariñosos ellos!

—Como nosotros—dijo Juan abrazándola.

Desde aquel día, les visitaron cotidianamente. Habíanles bautizado con el nombre de Juan y Luisa y así, formaban parte de su propia vida.

Transcurrió un poco de tiempo, y Luisa comprobó con pena que Juan-gorrión se volvió más frío con su compañera. Ya no estiraba las patas, ni las alas, y comía el primero sin darle tiempo apenas a su compañera.

—No está bien eso. Cuando tiene lo que necesita; se va...—dijo Luisa.

Había que convenir que la pareja de gorriones iba mal. Juan-gorrión picaba a su compañera y se instalaba en mitad de los granos para impedir que ella los comiera. Estaba siempre distraído y nervioso. Un mediodía que Juan estaba en la ventana, gritó:

—Mira, Luisa; ha cambiado de compañera.

Ella se aproximó: era verdad. La pequeña Luisa-gorrión del ropaje claro, de mirar discreto y distinguido, había sido reemplazada. La que ahora iba era un gorrión hembra orgulloso, con las patas sucias y de reflejos violentos. Luisa dijo a su esposo:

—Ya ves; todos sois iguales...

Ella no lo creía así. Una mañana, buscando en los bolsillos de su esposo, encontró una carta y una fotografía de mujer que no eran suyas.

Luisa creyó morir. Cuando se encontraba sola, pasaba las horas gimiendo.

Los días siguientes, vió a los dos pajaritos que revoleteaban en torno al balcón. Tenía mucha pena; todo lo que recordaba aquellos tiempos de su amor, tornábase odioso.

Al otro día, cuando puso el cubierto para comer, escuchó un pequeño golpe en la ventana: era Juan-gorrión que picoteaba y batía las alas. Se aproximó, exclamando:

Ah!, pero si está solo!

Abrió la ventana sin que el pajarillo se fuera.

—¿Qué has hecho de tu compañera?—preguntó.

No contestó, pero su aspecto contestaba por él: un aspecto de mendigo o de bandido.

—Es muy justo—dijo Luisa— La has tratado mal y te ha abandonado.

Tuvo no obstante, piedad, y echóle algunos granos para que no muriera de hambre.

Otro día tuvo una gran alegría: el animalito había vuelto con Luisa-gorrión. Y extasiada miraba a la pareja. Y allí estuvo, sin darse cuenta de que ya era la una, que el almuerzo estaba hecho desde las doce y que su esposo no había vuelto aún.

De pronto, la puerta se abrió. Al volver la cabeza, vió a Juan. Tuvo que apoyarse sobre la pared: avanzaba lívido, con la cara descompuesta, y el cabello en desorden.

—¿Qué te pasa?—preguntó ella.

El echóse a llorar. Luisa comprendió: la otra habíalo echado y volvía desamparado. Lo creyó infeliz, lleno de furor, y al borde del arrepentimiento. Iba a hablar.

—No—dijo ella—, no me digas nada. ¡Cállate! ¡Ven!...

—Espera...

Ella le llevó hasta la ventana.

—¡Oh!...

Un largo momento contempló Juan a los dos pajarillos picoteando como dos enamorados que jamás han tenido discordias. Pacientemente levantó los ojos hacia la otra Luisa, y se sintió perdonado.

Pierre NEZELOFF.

Más Elegante- Más Económico

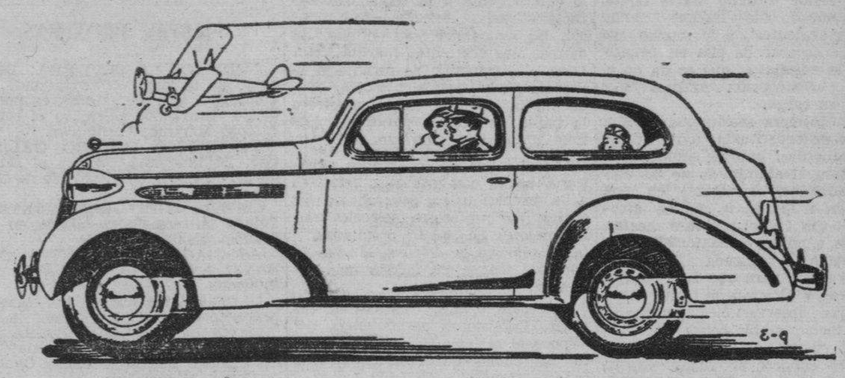

Tal es la superioridad de tan esmerada construcción, que sólo probando el automóvil podrá Vd. darse cuenta cabal de ella. Téngalo presente, si piensa comprar un automóvil, no resuelva nada antes de haber probado un Pontiac.

Todo lo Mejor de todo lo Bueno.

PONTIAC

LAWRENCE B. ROSS CORPORATION, S. A.

Calle 25, entre Marina e Infanta — Prado 7 — Habana

Debilidad, Raquitismo

ANEMIA

"MORRHUALTA"

ELIXIR COMPUESTO DEL DR. ULRICI

Enérgico reconstituyente a base de Extracto de Aceite de Hígado de Bacalao. Recomendado especialmente para el raquitismo, anemia, falta de apetito, convalecencia, y en el desarrollo de los niños.

Preparado exclusivamente por

ULRICI MEDICINE CO.

NEW YORK

Defunciones ocurridas ayer en la Habana

Enrique Lee, Amarillo, 46 años, Rayo 21. Arterio esclerosis.

Rita Amat Ricoy, blanca, 75 años, San Nicolás 122, Cáncer del útero.

José González Pérez, blanco, 19 años, Hospital Calixto García. Homicidio por arma de fuego.

Joaquín Silveira Milián, blanco, 40 años, 24 entre 15 y 17, Vedado, Asistolia.

Juan Noa Avila, blanco, 17 años. Hospital C. García, Gastro enteritis.

Enrique Real Agüero, negra, 35 años, Hospital C. García, Gangrena del pié izquierdo.

José Zamora, mestizo, 3 días, Línea y G. Diarrea y enteritis.

Antonio Ledesma Pumariega, blanco 7 días, Hospital C. García, Púrpura hemorrágica.

Andrea Macías, blanca, 2 meses C Vedado B, Gastro enteritis.

Encarnación Martínez, blanca, 70 años, Lamparilla 86, Insuficiencia cardíaca.

Nieves Marrero Garrido, 22 años, blanco, Cerro 551. Parto laborioso.

Josefina Alvarez Alvarez, blanca, 34 años, Maloja 205, Enteritis crónica.

Julián Godínez Morejón, blanco, 77 años, 15 Vedado 255, Neumonía.

Elisa Jacomino Estévez, blanca, 40 años, Arbol Seco 13. Mal de Bright.

Jacoba García, blanca, 75 años, J. Peregrino 12 Miocarditis.

Sarah Isaack, blanca, 37 años, Regla y Remedios, Cáncer del útero.

Arturo Veciana, blanco, 56 años, Fuente 4. Asistolia.

José Figueredo, blanco, 76 años, Vega 7, Nefritis.

Manuel Hospido, blanco, 34 años, Benéfica, Apendicitis aguda.

†

E. P. D.

La señorita

Corali Masvidal Agramonte

Ha Fallecido

Dispuesto su entierro para hoy día 10 a las 4 de la tarde, los que suscriben ruegan a las personas de su amistad, concurran a la casa mortuoria, Chaple 13, en la Víbora, para acompañar el cadáver hasta el Cementerio de Colón, favor que agradecerán eternamente.

Habana, abril 10 de 1936.

Francisco G. Masvidal, Javiera Agramonte de Masvidal, Francisco, Ana Gloria, Mario y Gilda Flora Masvidal Agramonte; Narciso Barrera, Estela A. de Barrera, Edita, Clorinda, María, Ramón, Joaquín, Pomposa y Silvia Masvidal Ramos; José Asencio Rodríguez, Francisco Díaz Soler, Rafael Díaz Masvidal, Rómulo Masvidal Albrech, Rodolfo González Masvidal.

†

E. P. D.

LA SEÑORITA

Corali Masvidal Agramonte

HA FALLECIDO

Dispuesto su entierro para hoy, día 10, a las 4 de la tarde, el que suscribe agradecerá hondamente a todas sus amistades concurran a la casa mortuoria, Chaple 13, en la Víbora, para acompañar el cadáver hasta el Cementerio de Colón.

Habana, abril 10 de 1936.

Rafael Armada Sagrera.

†

E. P. D.

EL SEÑOR

MANUEL HOSPIDO ARIAS

HA FALLECIDO

Dispuesto su entierro para hoy a las 8 de la mañana, los que suscriben; ruegan a los empleados y amigos de esta casa se sirvan acompañarnos en la conducción del cadáver desde la Quinta "La Benéfica", hasta el Cementerio de Colón, favor que agradeceremos.

Habana, 10 de abril de 1936.

BLANCO, HOSPIDO Y COMPAÑIA.

†

Nuestra hija OLGUITA

voló al cielo.

Después de recibir los Santos Sacramentos y la bendición papal.

Y dispuesto su entierro para hoy Viernes 10 de los corrientes a las 4 de la tarde, sus desconsolados padres, abuela, hermanos, tíos y demás familiares, ruegan a sus amistades se sirvan concurrir a la casa mortuoria Enamorados 85 esquina a San Julio, acompañándolos a tan piadoso acto y tenerla presente en sus orciones. Favor que agradecerán eternamente.

Oscar Campa, Alejandrina Rodríguez; Oscar y Luisa Campa Rodríguez; Matilde Campa; Leoncio, Adelaida, Onelia, Fidel, Estela y José Rodríguez; Matilde y Ramón Campa; González y Cía. S. en C.; Dr. Julio Pratts Cicero; Rvdo. P. José Romero; Colegio de Contadores Públicos de Cuba.

FUNERARIA DE PRIMERA CLASE

ALFREDO FERNANDEZ

SAN MIGUEL 63 — TELEFONO A-4348

M.E.C.D. 2016

SOCIEDADES ESPAÑOLAS

EL ALUMNADO DEL CENTRO GALLEGO LLEVARA A CABO UNA EXCURSION AL MARIEL, DONDE LOS PROFESORES COMENTARAN LAS CARACTERISTICAS DE AQUEL LUGAR

La Sección de Cultura del Centro Gallego que con tanto acierto preside el señor Antonio María Souto, ha comenzado sus labores dando pruebas evidentes de lo mucho que es dable esperar de ella en beneficio de la enseñanza que se da en el plantel «Concepción Arenal» que tiene a su cargo.

En la primera sesión que celebró después de constituída, tomó numerosos acuerdos, uno de importancia suma para el alumbrado de las clases graduadas, consistente en una excursión al Mariel, la cual se efectuará el día 17 del presente mes en ómnibus cómodos y confortables.

Así como la realizada al Valle de Yumurí sirvió para que los alumnos admiraran e hicieran en bonitos trabajos las observaciones personales que la incomparable belleza del paisaje les sugirió, esta del Mariel les permitirá conocer el lugar exacto donde el intrépido Maceo, en una noche lluviosa de cielo encapotado, cruzó por el Norte, con su Estado Mayor, la Trocha de Mariel a Najana, realizando con esto una de las innumerables hazañas de su vida guerrera. Desde ese lugar divisarán el otro lado de la costa donde desembarcó, lo cual será motivo de un amplio estudio sobre la invasión de Oriente a Occidente.

Los profesores les explicarán también, de una manera objetiva, todo lo concerniente a la costa; sus características, la erosión que producen las aguas del mar en ella, las mareas, las corrientes marinas, etc. Luego la excursión se dirigirá a la Escuela Naval, para contemplar desde allí la hermosa vista que ofrece la bahía de Mariel, panorama éste muy digno de admiración.

Los alumnos de los grados superiores harán composiciones relativas a la excursión en general, de las cuales los profesores seleccionarán las mejores que serán premiadas, y publicada en la Prensa la que el Director juzgue de mérito más relevante.

La sesión terminó nombrando las cuatro Comisiones permanentes que dispone el artículo 30 del Reglamento, las cuales quedaron integradas en esta forma:

Presupuestos: señores Eleuterio Neira, Manuel Fernández Mariño y David Alleguez Pérez. Fiestas Culturales: señores José Meilán, José Ramudo Chao y Abelardo González. Exámenes y Plan de Estudios: señores doctor Manuel Gómez Cordido, Antonio Docampo y Emilio C. Pusté. Material: José Ramón Penabad, Manuel Purriños y Feliciano Muiño.

EN EL BANQUETE-HOMENAJE A PEREZ CABO, QUE TENDRA EFECTO EL DOMINGO PROXIMO, HABLARA EL DR. ZAYDIN

En el seno de la Comisión organizadora del gran banquete-homenaje que numerosos socios del Centro Gallego ofrecerán el próximo domingo al señor Jesús Pérez Cabo, constituía una preocupación la designación de oradores, pues existiendo el propósito de que el homenaje al popular ex-presidente del Centro Gallego, se distinga por su buena organización, era imprescindible proceder con prudencia al elegir a los que tendrán la encomienda de pronunciar los brindis de rigor.

Para demostrar el acierto con que se efectuó la selección bastará citar el nombre, aureolado por todos los prestigios, del doctor Ramón Zaydín, ilustre Senador de la República, orador conceptuoso y elocuentísimo, que aceptó complacido, el encargo de pronunciar el discurso oficial, siendo su identificación con la colonia española y el interés con que sigue la evolución y desenvolvimiento de las sociedades regionales la causa de que no niegue nunca su cooperación valiosísima a todo acto que tenga por finalidad ensalzar la obra maravillosa realizada por las sociedades españolas o a aplaudir y elogiar la laboriosidad, el desinterés y la dedicación de los hombres que —como el señor Pérez Cabo— esas instituciones dirigen con patriótico entusiasmo, que tanto contribuye al auge y engrandecimiento social.

En el salón del Casino Deportivo, donde el banquete tendrá lugar, se instalarán amplificadores para que los comensales perciban con toda claridad los discursos.

«BRISAS DE ABRIL» SE CELEBRA MAÑANA POR LA NOCHE, EN EL C. GALLEGO

Como sucede en todas las grandes verbenas que se celebran en el Centro Gallego de la Habana, habrá una concurrencia enorme, desbordante. Seguros estamos de que ha de ser completamente imposible dar un paso en los espaciosos y ventilados salones del Palacio de Galicia.

Aunque este acto no lo organiza el propio Centro, resultará magnificente.

Los salones tanto de la planta baja y alta aparecerán lujosamente adornados e iluminados. No faltará ni el más mínimo detalle.

Los bailables, como hemos anunciado en notas anteriores, estarán a cargo de los siguientes populares conjuntos: orquesta Gris, Jazz Band Nacional, Gloria Matancera, Septeto Trovadores y el Quinteto Tomé.

Los salones estarán a disposición del público desde las 9 de la noche.

Las puertas se abrirán precisamente a esa hora, recomendándoles vayan temprano, para evitar demoras a la entrada.

La entrada costará ochenta centavos para los caballeros; las damas gratis, pero será de imprescindible la invitación correspondiente.

EL «CLUB RIBADESELLA» CELEBRARA EL DOMINGO PROXIMO SU FIESTONA

Los preprativos para la fiestona del Club Ribadesella, tocan a su término. El secretario general, señor Ezequiel Martínez, nos asegura que el banquete será estupendo. Y la matinée bailable magnífica.

La hermosa finca Sans Souci situada en la carretera de Arroyo Arenas, será, pues, el próximo domingo por la tarde una colmena asturiana, ya que los de Ribadesella son muchos, buenos y alegres.

Por si algún asociado no se ha provisto aún del correspondiente ticket, le aconsejamos lo haga mañana, sábado, en los siguientes lugares: Lealtad número 129; Obispo número 50, Neptuno 87, y ecretaría del Centro Asturiano.

EL SR. CEFERINO PEREZ Y LA INSTITUCION TRIVESA

Para contrarrestar determinados comentarios que se han hecho alrededor del señor Ceferino Pérez, nos envía una carta el presidente de «Unión Trivesa», señor Casto Rodríguez, de la que extractamos los párrafos fundamentales:

«El bien querido tesorero de UNION TRIVESA señor Ceferino Pérez, está disfrutando de una licencia que, por efecto de sus múltiples ocupaciones y a su petición, le concedió la Junta Directiva.

«Además de ser el socio número uno de la entidad, fué Presidente social por dos veces; y por sus relevantes méritos contraídos con la misma, se le otorgó el título de Presidente de Honor.

«Todos los trivenses, socios y no socios, lo queremos y admiramos y por consiguiente pierden el tiempo lastimosamente quienes de una manera velada tratan de aminorar las excelentes cualidades que posee el señor Ceferino Peréz».

EL FESTIVAL ALEGRIA SE CELEBRARA EL 12 EN LOS JARDINES DE «LA POLAR»

El grandioso festival «Alegría», organizado por la Sección de Propaganda de la sociedad «Unión Villalbesa», se efectuará el domingo en todos los jardines de «La Polar».

Esta monumental fiesta está llamando grandemente la atención de los bailadores, ya que ha de ser amenizada por las orquestas Antonio María Romeu, Emilio Parada, Sonora Matancera y Quinteto Tomé, los que ejecutarán numerosas piezas bailables de música internacional para deleitar a la concurrencia que será numerosa. La comisión organizadora agregará un éxito más a los muchos alcanzados.

El precio de la entrada para este festival ha sido fijado solamente en 50 centavos.

NUEVAS FACILIDADES HA ACORDADO LA SOCIEDAD «NTRA. SRA. DEL PILAR»

La Directiva de la sociedad de servicios médicos y quirúrgicos «Ntra. Sra. del Pilar» ha acordado dar grandes facilidades a los socios que se encuentran atrasados en el pago de sus cuotas.

Para resolver estos asuntos se le ha dado un amplio voto de confianza al doctor Rafael Peñalver, el que diariamente, de 5 a 6 de la tarde, recibe en las oficinas de «Ntra. Sra. del Pilar». Esta facilidad de pago solo puede realizarse en el presente mes de abril.

LA BODA ALVAREZ-RIVERO

Mañana, sábado, a las nueve y media de la noche, y en la iglesia de Nuestra Señora de la Caridad, contraerán matrimonio la gentil señorita Araceli Alvarez Sieres y el correcto joven Gabriel Rivero López.

La novia es hija adorada de nuestro querido compañero de redacción Celestino Alvarez y de su digna esposa señora Evarista Sieres.

De antemano hacemos votos por la ventura interminable de tan interesante parejita.

VERBENA DE LAS FLORES

En los amplios salones de «Curros Enríquez» se celebrará el sábado 2 del próximo mes de Mayo la gran verbena que bajo tan bello y sugestivo título, está organizando un nutrido grupo de jóvenes entusiastas.

Los alicientes seleccionados son de calidad, tanto los conjuntos musicales como el adorno floral despertarán verdaderos elogios, pero como su revelación nos está vedada, por el momento, prometemos cumplimentarlo en la próxima crónica.

Prepárense, pues, los amantes de estas fiestas de luz y alegría, para esa fecha que resultará inolvidable.

EXPOSICION «REGUES»

Contando solamente con una modestia casi excesiva y un profundo afán de superación, el señor Luis M. Regües sigue siendo objeto de los más cálidos elogios por sus magníficas tallas en madera.

Ultimamente expuso gran parte de sus obras en el Gran Casino Nacional. Y ahora las expone en el Círculo Militar. Esta vez son 37, de las más formidables.

La citada exposición continuará abierta hasta el próximo jueves, por cuyo motivo sugerimos a los devotos del verdadero arte que la visiten.

ACTOS PARA HOY

JUVENTUD ASTURIANA: Junta ordinaria de Directiva a las ocho y media de la noche en sus propios salones de Prado 115, altos. Para este acto cita el secretario general.

FIESTAS PROXIMAS

JARDINES LA COTORRA: Banquete de la logia «Inmortalidad», el domingo a la 1 de la tarde, en honor de su distinguido miembro el señor Alfonso Martínez Fernández.

DEPORTIVO CENTRO GALLEGO: Brillantísima verbena el sábado por la noche en el palacio de Galicia.

CENTRO DE DEPENDIENTES: Velada aniversario el sábado en su palacio social.

ASOCIACION DEPORTIVA CUBANA: Animado baile el sábado por la noche en Colón 36.

CLUB RIBADESELLA: Magno banquete el domingo a la una de la tarde en la finca «Sans Souci».

UNION PILONESA: Homenaje a los señores Marino Espina y Cándido Cardín el domingo a la 1 p. m. en la finca «Las Piedras».

HIJOS DEL AYUNTAMIENTO DE CERDIDO: Gran fiesta bailable el domingo por la tarde en «La Tropical».

CASINO ESPAÑOL: Regio baile el Sábado de Gloria, por la noche, en su palacete de Prado y Animas.

CLUB COVADONGA: Gran fiesta bailable el sábado por la noche, en sus propios salones de Cerro 037.

EMBAJADA DE ESPAÑA: Magnífico baile el 14 por la noche, en honor de la dotación del buque-escuela «Juan Sebastián Elcano».

CENTRO GALLEGO: Gran verbena el sábado por la noche, en su palacio social.

UNION VILLALBESA: Magnífica fiesta bailable el domingo por la tarde en los salones de la cervecería «La Polar».

SOCIEDAD CURROS ENRIQUEZ: Brillante verbena el sábado por la noche en sus salones de Santos Suárez y Dolores, amenizada por la orquesta Corman, el Septeto Cubano 1927 y el Quinteto Barcalés.

CLUB DE FERRETEROS: Gran baile de socios el sábado por la noche en sus terrenos de Cerro 547.

DEPORTIVO «CARMELO»: Regio baile el domingo por la noche en su amplia terraza de Línea y 18, Vedado.

LICEO DE MEDINA: Fiesta bailable el domingo por la noche en sus propios salones de la calle 23 esquina a D. Vedado.

COMITE «PRO-PEREZ CABO»: Magno banquete el domingo a la 1 de la tarde, en el Casino Deportivo de la Habaa.

CIRCULO REPUBLICANO ESPAÑOL: Hermosa velada el día 14, para conmemorar la instauración de la segunda República.

SOCIEDAD DE EMPLEADOS DE «LA TROPICAL»: Gran recibo bailable el domingo por la noche en sus propios salones de Palatino 7, amenizado por una conocida orquesta. La entrada será por rigurosa invitación.

TRADICIONAL FIESTA DE LA BENEFCCIA. CATALANA

La Sociedad de Beneficencia de Naturales de Cataluña, está organizando la tradicional fiesta de San Jorge y de la Moreneta de Montserrat, que se celebrará en la Ermita a fines del presente mes de abril.

Las comisiones compuestas por entusiastas asociados prometen un programa interesantísimo que abarcará los aspectos: religioso, social y patriótico, con la colaboración de los RR. PP. Escolapios, el Pomell Cantaire del Centre Catalá, y el Comité de distinguidas damas de la colonia.

En la Ermita tendrá el sermón a su cargo un ilustre escolapio. Las damas distribuirán las rosas tradicionales en el atrio del templo. Después de la misa se bailarán sardanas, y por la noche en los salones del Centro Catalá se tributará un homenaje de simpatía al Comité de Damas y a los acordes de una gran orquesta se celebrará un hermoso baile.

Próximamente daremos más detalles de esa gran festividad catalana.

HABLARA ALMODOVAR EN LA PROXIMA VELADA DEL CTRO. DE DEPENDIENTES

Damos a continuación el programa completo de la gran fiesta social, de homenaje a su 56º aniversario, que el sábado 11 celebrará en sus salones de Paseo de Martí y América Arias la Asociación de Dependientes.

Comenzará a las nueve de la noche. No se hacen invitaciones: los asociados podrán asistir presentando a la Comisión de Puerta su recibo y carnet. Véase el programa: 1.—Himno Nacional, por la Estudiantina de la Asociación. 2.—Discurso por el doctor Francisco F. Almodóvar. 3.—«Niña Linda», danza cubana, por la Estudiantina. 4.—Recitaciones, por el alumno Rolando Mesa Crespo. 5.—Cantos populares, por el Trío Matamoros. 6.—«La Hora», canto lírico, recitado por su autora, señorita Caridad Bravo Adams. 7.—Himno «Asociación de Dependientes», por la Estudiantina. 8.—«Cabeza de Chorlito», de Sardou, por el Cuadro de Declamación del Círculo de Bellas Artes. 9.—Intermedio «Morena», canción, por la Estudiantina. 10.—«Cabeza de Chorlito», segundo acto.

VERBENA EN C. ENRIQUEZ EL SABADO POR LA NOCHE

Mañana, desde las nueve de la noche hasta la madrugada, tendrá efecto en los salones de «Curros Enríquez» una magnífica verbena, la que amenizarán la orquesta «Corman», el Septeto Cubano 1927 y el Quinteto Barcalés.

Las damas recibirán muy valiosos regalos, además de tener entrada gratis. Y los caballeros sólo abonarán cuarenta centavos.

DOLOR DE CINTURA

TERRIBLES DOLORES REUMATICOS

Indudablemente, usted desea verse libre de achaques, para su propio bien, y el de sus familiares. Permita que le expliquemos en palabras sencillas la verdadera causa de sus dolores y el modo de combatirlos con éxito.

Los Riñones, cuya misión es la de filtrar y purificar la sangre no funcionan correctamente y permiten que se acumulen impurezas y ácido úrico en exceso en la sangre. He aquí por qué tantos padecen Dolores Crónicos de Cintura, Reumatismo, Ciática, Lumbago, Pérdida de Vigor y constantes dolores en las coyunturas y músculos. No existe medio más seguro de purificar la sangre y volver los riñones a la normalidad que un tratamiento con las Píldoras De Witt para los Riñones y la Vejiga.

Las Píldoras De Witt se elaboran exclusivamente para combatir el dolor y la debilidad causados por los Desórdenes de los Riñones. Proporcionan alivio inmediato. No sólo eliminan el dolor, sino también restituyen el vigor y la vitalidad perdidos.

Estas píldoras no son purgantes, y pueden tomarse a cualquier edad y en cualquier momento. La fórmula está claramente impresa sobre la caja y su farmacéutico le dará su opinión sincera sobre su eficacia. Exija las legítimas Píldoras De Witt.

PILDORAS

DE WITT

PARA LOS RIÑONES Y LA VEJIGA

SRTA. SOLEDAD VILLALBA

Con motivo de la festividad de hoy, está de días la interesante señorita Soledad Villalba Pérez, más conocida por Solita, y la cual se conquistó grandes simpatías en no lejanos tiempos al ocupar la secretaría del Comité de Damas en la Agrupación Artística Gallega.

De más está decir que a su residencia —Hotel Los Angeles— llegarán múltiples felicitaciones, a las que unimos la nuestra, sincerísima.

LA ASOCIACION CANARIA ANUNCIA UNA ASAMBLEA

El próximo domingo, día 12, celebrará su primera junta del presente año la Asamblea de Representantes de la Asociación Canaria en sus salones sociales de Paseo de Martí número 110, B., altos. Junta de suma importancia, ya que se conocerá en ella el informe General del Comité Ejecutivo durante su período reglamentario, nombrándose a la vez los señores que han de integrar la nueva Junta de Gobierno de esa colectividad.

BAILE EN LA ADC

Noche de Gloria será también para la Comisión de Fiestas de la Asociación Deportiva Cubana, debido al entusiasmo que hay entre la juventud bailadora, para asistir a los salones de la Casa Club de Colón 35, mañana, sábado, donde se celebrará un gran baile, amenizado por tres de los más afamados Conjuntos Musicales de esta capital. Los muchachos de la A. D. C., no descansan en los preparativos de esta fiesta, que ha de resultar un triunfo rotundo.

¡AMENIDAD! ¡INFORMACION!

SIN IGUAL

DE LOS ÚLTIMOS ACONTECIMIENTOS NACIONALES y EXTRANJEROS

MAS DE 80 PAGINAS

En el número de la revista

Bohemia

10 ¢.

QUE SE PONE A LA VENTA

HOY VIERNES A LAS 3 DE LA TARDE

LEA Bohemia TODAS las SEMANAS

GACETILLAS

VERDUN: «REY DE REYES»

«Verdún» el popular teatro de Consulado 120, teléfono A-9206 es el más fresco y cómodo de la Habana, por ser el único en Cuba al aire libre. Hoy Viernes Santo, habrá matinée comenzando a la una con Noticiario Fox, la variedad «Parece Increíble» una comedia por Stanley Holloway, la producción de grandes emociones «Mister Dinamita» con Edmund Lowe completando el programa la magistral producción de Cecil B. de Mille, «Rey de Reyes» adaptada al cine sonoro con Henry B. Warner en el role de Jesús. En tanda de las 5 y por la noche el mismo programa.

Precios: 15 centavos antes de las 6 y media y 20 centavos después. Niños 10 centavos y lunetas de Segundo Balcony 10 centavos a todas horas.

Mañana: dos grandes estrenos: «Fugitivos de la Isla del Diablo» y «Casta Diva» un poema de amor y bellas melodías con Marta Eggerth. Pronto: «Melodías de Brodaway» y «Desbanqué Montecarlo».

INGLATERRA: «JUSTICIA DEL CIELO»

«Inglaterra», San Rafael y Consulado, M-5527; 10 cts. de 1 y 30 a 6 y 30, y 15 ctvs. después; niños, 10 cvts. a todas horas.

Hoy, tarde y noche, la revista semanal «La Voz del Mundo; la comedia especial «Entre el vulgo» y el cartón especial «Zuecos», y las super-atracciones «Justicia del Cielo», regia joya extraordinaria de la Paramount, interpretada por Gertrudis Mitchel y Paul Lukas; y «El gran final», super especial atracción Columbia, interpretada por Ann Sothern y Edmund Lowe.

A las 5 p.m., «Justicia del Cielo», por Gertrudis Mitchael y Paul Lukas; y «El gran final», por Ann Sothern y Edmund Lowe.

Mañana dos regios estrenos, «Ginger», super producción extraordmaria, por la encantadora chiquilla Jane Whiter y O. P. Heggie; y «Justicia ciega», sensacional film interpretada por Walter Kelly y Johny Downs.

El lunes, «Sublime obsesión», por Irene Dunne y Robert Taylor; y «Así se escribe la historia», por Sazu Pitts.

La próxima semana, «Los 39 escalones», por Robert Donat y Madeleine Carroll; «Doctor Sócrates» por Paul Muni, «La hija de le penal», por Antonio Vico, y «María Elena, Flor de Fuego» por Carmen Guerrero.

WILSON: «VIDA, PASION Y MUERTE DE CRISTO»

«Wilson». Belascoaín y San Rafael. U-5863; 10 ctvs. de 1 y 30 a 6 y 30, y 15 ctvs. después; niños, 10 ctvs. a todas horas.

Hoy, tarde y noche, la revista semanal «La Voz del Mundo»; la comedia especial «Cerveza a barrilazos» y el cartón en colores «Amor de mono», y las super-atracciones «Vida, Pasión y Muerte de Cristo», film sacro-bíblica religiosa, toda explicada en español y musicalizada con música religiosa; y «Una chica lista», atracción especial Paramount, interpretada por Ida Lupino y Kent Taylor.

A las 5 p.m., «Vida, Pasión y Muerte de Cristo», explicada en español, y «Una chica lista» por Ida Lupino y Kent Taylor.

Mañana, regio programa, dos estrenos: «Ginger», super-joya extraordinaria de la Fox, interpretada por la encantadora chiquilla Jane Wither y O. P. Heggie; y «Justicia Ciega», sensacional film interpretada por Walter Kelly y Johnny Downs.

El lunes, «Sublime obsesión», por Irene Dunne y Robert Taylor.

La próxima semana, «Los 39 escalones», por Robert Donat y Madeleine Carroll; «Fugitivos de la Isla del Diablo», por Victor Jory; «Doctor Sócrates», por Paul Muni, «Lindas piernas», por Warren William; «La hija del penal», por Antonio Vico, y «María Elena, Flor de Fuego», por Carmen Guerrero.

CUBA Y ROJO: «VIDA, PASION Y MUERTE DE JESUS»

Regio programa se complace en anunciar hoy a sus muchos asiduos la popular empresa del favorito y popular Cine «Cuba», de Suárez y Corrales. En tanda a las 5, y nocturna a las 8 y 15, se exhibirá revista, chistosa comedia, la interesante y valiosísima super-producción de conmovedor argumento «El gran hombrecito», por el pequeño gran actor Jackie Cooper y nuevas exhibiciones del soberbio drama, en preciosos colores, «Vida, Pasión y Muerte de Nuestro Señor Jesucristo».

El elegante Cine «Salón Rojo», de Monte y Antón Recio, teléf. M-4794, el decano del barrio y el espectáculo predilecto de las familias, anuncia también otro precioso programa en su tanda a las 5 y nocturna a las 8 y 15, ya que exhibirá revista, cartón, estreno de la bella y lujosa producción de gran argumento «La que apostó su amor», por Betty Davies y George Brent, y últimas exhibiciones del formidable drama religioso todo en colores, «Vida, Pasión y Muerte de Nuestro Señor Jesucristo». Mañana: «El día que me quieras» y «La última avanzada».

UNIVERSAL: A LAS 10 A. M.: «GOLGOTHA»

Sigue el popular y gran Cine Universal, de Egido entre Muralla y Sol, brindando los mejores programas del barrio, por lo que su sala todos los días se ve concurridísimo de selecto público que ansioso de presenciar los mejores programas con las mayores comodidades, acude a este favorito cine.

Hoy a las 10 de la mañana, en una magnífica función especial, la empresa ha dispuesto sea exhibida la gran película sacro-religiosa, hablada con prólogo en español «Gólgota», soberbio drama de la vida, pasión y muerte de Jesús, gran estreno en Cuba.

En la función corrida de hoy de 1 a 6 y de 6 y 15 a 11 de la noche, se exhibirá revista, comedia, estreno de la muy estupenda super-producción de pistoleros «Defensores de la ley», con Norman Foster y últimas exhibiciones del formidable drama todo en colores «Nacimiento, Vida, Pasión y Muerte de Nuestro Señor Jesucristo».

Mañana: «Exterminio», gran estreno en Cuba, por Buck Jones, y «Tierra, amor y dolor», en español.

RIVOLI: «LA EVOCACION DEL AYER»

Muy regio y magnífico programa anuncian para hoy las carteleras del popular y concurrido Cine «Rivoli», de Cuarta y Quinta, en el Reparto La Sierra, teléfono FO-1311, ya que en sus funciones corridas de 4 y 30 a 7 y 30, y de 8 y 30 a 11 p.m. se exhibe: Una Variedad, reestreno de la maravillosa y regia super-producción «En persona», el último gran éxito de Ginger Rogers con George Brent y estreno de la extraordinaria y magnífica superproducción «La evocación del ayer» por Anna Shirley y O. P. Hegie.

Mañana: «Los muertos mandan» y «Roberta».

El domingo: «La rival de sí misma», «Señora casada necesita marido», «Conducta desordenada», etc.

FLORENCIA: EXITO DE «LA BANDERA»

Con gran éxito se estrenó ayer en el coquetón y favorecido Cine «Florencia», de San Lázaro y San Francisco, teléfono U-6758, la magnífica y emocionante producción, toda en español «La Bandera o los Legionarios del Tercio», que hoy figura en el gran programa que la popular empresa de este cine ofrece a sus favorecedores.

Hoy, comenzando a la 1 y 30 de la tarde, se exhibirá revista, comedia, gran éxito de la emocionante y muy valiosa joya toda en español «La Bandera o los Legionarios del Tercio» por Annabella y Jean Gabin, y estreno de la muy interesante y magnífica super-producción, «El hijo del carnaval», por Ivan Mojouskine.

Precios: 15 ctvs. mayores hasta las 6 y 30 y 20 ctvs. después. Niños siempre, 10 ctvs.

Mañana, gran programa con «La Verbena de la Paloma» y «Romance Universitario».

BELGICA Y VIOLETA: «VIDA, PASION Y MUERTE DE JESUS»

«Bélgica». Para hoy viernes santo, se ha seleccionado un magnífico programa adecuado al día, en todos los turnos se exhibe «Vida, Pasión y Muerte de Nuestro S.J.», producción ésta con coros y música religiosa, única película en Cuba, recomendada para la Semana Santa por el Arzobispo de la Habana, interpretada por los hermanos Adolf y Feorge Fassnacht, y como complemento a esta gran obra de la vida del Redentor de la humanidad, se exhibe «Las Huérfanas de la Tempestad».

Para mañana, sábado, dos grandes estrenos: «Flor Marchita», producción francesa y «La Reina de la Ruleta» por Edward G. Robinson y Mariam Hopkins. Para el día 21, «El misterio del rostro pálido».

«Violeta». El mismo programa que el «Bélgica», más estreno del episodio 12, final de la gran serie «La montaña misteriosa», por Ken Maynard. Para el sábado, el mismo programa que el «Bélgica». Para el día

ACTIVIDAD FACULTATIVA EN «CONCEPCION ARENAL»

El Cuerpo Facultativo de la Sociedad «Hijas de Galicia», ha rendido importante y meritoria labor en el transcurso de los últimos días.

El número de consultas evacuadas por los facultativos del servicio domiciliario asciende a novecientas ochenta y siete. Son muchas las cartas de felicitaciones que se reciben de asociadas que se muestran satisfechas por las atenciones que reciben de los facultativos que atienden este importante servicio.

LA CONSULTORIA LEGAL

En el día de ayer se ha recibido en «Hijas de Galicia», el informe que presenta el Departamento de Consultoría Legal, a cuyo frente se encuentran los doctores Alfredo Blanco Guerra y Enrique Llansó. En este informe se hace constar que el doctor Blanco Guerra atendió a 37 asociadas y el doctor Llansó a cuarenta y dos.

REGIA VELADA ORGANIZA EL CIRCULO REPUBLICANO

Con motivo de cumplirse el día 14 el quinto aniversario de la República española, el Círculo Republicano Español, viene organizando con gran esmero una estupenda velada, la que habrá de resultar brillantísima, como todas las que celebra tan prestigiosa institución.

Aunque el programa no ha sido confeccionado en su integridad, podemos adelantar que la parte oratoria estará a cargo de una destacada mentalidad femenina.

El presidente de la Sección de Cultura, doctor Alfredo Blanco, nos ha prometido nuevos detalles para una fecha inmediata.

Lea ¡ALERTA! al mediodía y el AVANCE por la tarde

PENSION COMPLETA

Hasta el 1o. de Julio desde $3.00 a $6.00 diarios
Desde Julio 1o. a 30 de Sept. desde $3.50 a $7.00

Según Habitación

Habitación con vista exterior, desayuno, almuerzo y comida, disfrute de las aguas y baños minerales, del Parque de los manantiales y extensos terrenos del Balneario.

Si no puede venir a los manantiales, ellos irán a su casa pidiendo el agua a su Depósito; Tacón número 4. teléfono A-7627.

$0.90 EL BOTELLON DE 20 LITROS

ESCUCHE DIARIAMENTE LOS INMEJORABLES PROGRAMAS DE LA "HORA SAN MIGUEL DE LOS BAÑOS" DE 5 a 6 DE LA TARDE Y DESDE LA RADIO-EMISORA CMCJ EN 1,110 kilociclos.

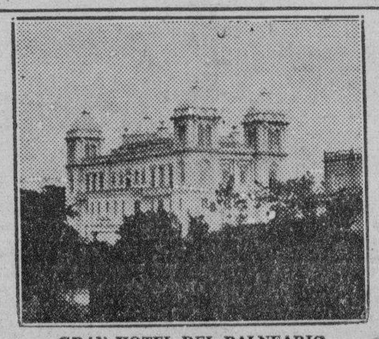

GRAN HOTEL DEL BALNEARIO

¿SE SIENTE USTED CANSADO?

TOMESE UNA VACACION EN EL "GRAN HOTEL DEL BALNEARIO DE SAN MIGUEL DE LOS BAÑOS"
— EL PARAISO DE CUBA —

A 800 pies sobre el nivel del mar, en el centro de un valle primoroso rodeado de bellísimas montañas, con manantiales de AGUAS recomendadas por todos los médicos más afamados y comprobadas por más de dos siglos como milagrosas para la curación de las afecciones de las vías digestivas y urinarias, para la diabetes y todos los trastornos de la nutrición.

El GRAN HOTEL DEL BALNEARIO es una magnífica construcción con 50 habitaciones confortables, restaurant de primera clase, baños minero-medicinales, parques y arboledas, juegos de salón y al aire libre. Médico Director. Farmacia, Laboratorios Clínico e Hidrológico y todos los adelantos modernos.

Haga su viaje en el confortable coche pullman de los Unidos de Matanzas, especial del Gran Hotel, que sale todos los días a las 3 y ¼ de la tarde, desde Teniente Rey y Monserrate Café «Yara». $1.20 ida y vuelta.

DIRIJASE AL GRAN HOTEL DEL BALNEARIO. SAN MIGUEL DE LOS BAÑOS.
INFORMACION EN LA HABANA POR EL I-3324.

M.E.C.D. 2016

LAS RECAUDACIONES DEL MUNICIPIO DE LA HABANA SIGUEN SOSTENIENDOSE EN UNA LINEA ASCENDENTE

Se estudiarán los lugares en donde hay pozos para utilizar sus aguas en los casos en que haya incendios

Contrariedad entre los empleados del Municipio porque se les negaba la entrada en sus oficinas con objeto de entregarles las cesantías. Mejoran bastante los ingresos

INFORMACION GENERAL DEL MUNICIPIO DE LA HABANA

Gran confusión causó ayer en el Ayuntamiento entre los empleados municipales la orden que había de prohibirles la entrada en los respectivos Departamentos de la administración, por considerarse que serían distribuidas las cesantías que se encuentran anunciadas, orden que fué derogada por disposición del Secretario Particular del Alcalde señor Manuel Gutiérrez Macún, dado que el doctor Beruff Mendieta no había ordenado esa clase de medida contra la empleomanía.

SE SOSTIENE EL AUMENTO DE LA RECAUDACION.—A pesar del confusionismo habido entre los contribuyentes y empleados municipales en las primeras horas de la mañana de ayer, por cuanto circuló la noticia que no había oficinas en todo el día, lo cual se desvaneció posteriormente la recaudación se está sosteniendo en forma elevada, habiendo alcanzado ayer a la suma de $23.528,62, hasta las doce del día quetrabajaron las taquillas recaudadoras del Ayuntamiento.

EL CONTADOR MUNICIPAL RECORRE LOS DEPARTAMENTOS. — El Contador Municipal señor Armando Paz, continúa su labor de encauzamiento de la administración municipal, en cuanto le atañe los problemas de contabilidad general del Municipio, recorriendo ayer todos los Departamentos del Ayuntamiento, entrevistándose con los Jefes respectivos, de los cuales espera el reajuste de gastos entre la empleomanía municipal, para hacer el acoplamiento general del Presupuesto que habrá de regir para los tres meses que faltan del actual ejercicio fiscal.

Con ese motivo nos dice el Contador Municipal señor Paz, que se han podido hacer rebajas por un alcance de ciento cincuenta mil pesos para lostres meses indicados, de los cuales hay que tomar las consiguientes cantidades para los nuevos Departamentos creados como son Turismo y Previsión Social, así como el haberle agregado algunos negociados al Degastos que representa el sostenimiento de la Cámara Municipal y los Concejales, quedando en definitivas hecha una rebaja de cien mil pesos del total del presupuesto para los citados tres meses.

LA LONJA DE COMERCIO SE INTERESA POR LOS ADJUNTOS.— El Jefe de Despacho de la Cámara Municipal ha recibido una comunicación que le dirije al Comisionado el Presidente de la Lonja de Comercio de la Habana, en la que se interesa por los miembros adjuntos que habrán de integrar las distintas comisiones del Municipio, y señala a los señores Facundo Graells, José Balcells y Francismo Framil, para que sean admitidos a ocupar cargos de adjuntos en la municipalidad , de acuerdo con el ofrecimiento que hiciera el Alcalde Municipal doctor Beruff Mendieta, de que el alto comercio estaría representado en las deliberaciones de la Administración Municipal.

COPIA CERTIFICADA DE LA SESION DEL SABADO ES PEDIDA.— Al Jefe de Despacho de la Cámara Municipal le ha sido pedida un certificado del acta de la sesión celebrada el psado sábado día 4 por el Concejal Alejo Cossio del Pino.

CESANTIAS DISPUESTAS EN LA CAMARA MUNICIPAL—El Alcalde Municipal doctor Beruff Mendieta ha comunicado a la Cámara Municipal, que de acuerdo con las facultades inherentes que le brinda el Decreto ley 685, había dispuesto las cesantías por supresión de plazas de los señores José Hernández e Hidalgo, Nicolás Guillén, Caridad Varona y la señorita Sarah Lence, ratificándose a los señores Ricardo Cabanas, Horacio Valdés y Julio Gomiz, en sus respectivos cargos.

SIN DESIGNARSE TODAVIA LOS PRESIDENTES DE COMISIONES.— El Jefe de Despacho de la Cámara Municipal informó ayer a los repórters que aún estaban sin designarse los Presidentes de las distintas comisiones que integran los Concejales nombrados como miembros propietarios de las mismas, los cuales no podrán ser nobrados hasta que sean designados los adjuntos.

CONSEJILLO ENTRE JEFES DE DEPARTAMENTOS.—Durante la mañana de ayer se reunieron los Jefes de Departamentos del Ayuntamiento con el Contador Municipal señor Armando Paz, tratando de la rectificación que habrá de sufrir la plantilla municipal, ya que existían algunos nombramientos y cesantías con fecha primero del actual, reconociéndose que al empleado que ha trabajado hasta la fecha habrá que pagarle esos días.

AUNQUE ENFERMO EL ALCALDE RESUELVE LOS PROBLEMAS. —Aunque el Alcalde Municipal doctor Beruff Mendieta se encuentra recogido e nsu residencia particular desde hace algunos días, debido a estar padeciendo de un fuerte ataque de amigdalitis, y estado grippal, está atento a los problemas de la administración municipal, resolviendo los distintos asuntos administrativos que se presentan, y concurriendo al despacho de la Alcaldía su Secretario Particular señor Gutiérrez Macún, con instrucciones del doctor Beruff Mendieta para afrontarlos.

Al propio tiempo el Jefe de Personal del Municipio señor Teodoro Núñes ha estado despachando con el Alcalde Municipal en su propia residencia hasta altas horas de la noche anterior, por lo que se cree que mañana sábado serán distribuidas algunas cesantías de empleados municipales, y el lunes su continuación.

SUPRIMIDOS LOS OBREROS INNECESARIOS DEL ACUEDUCTO.— Nuestro particular amigo señor Gustavo González del Valle Administrador del Acueducto nos ha informado que ha dispuesto de acuerdo con las instrucciones del Alcalde Dr. Beruff Mendieta, la supresión total de los obreros innecesarios que figuraban en el acueducto de Albear y que para su sostenimiento se empleaban elevadas cantidades en metálico quincenalmente.

SE ESTUDIARA LOS PLANOS DE LOS POZOS GRAFICAMENTE.—El Administrador del Acueducto de Albear ha sugerido al Alcalde Municipal la idea de que sean estudiados gráficamente los planos por zonas, de los lugares donde se encuentran los antiguos pozos de esta capital, y que anteriormente eran utilizados por el Cuerpo de Bomberos, ya que está siendo considerado que el agua que es utilizada para los incendios debe tomarse de esos lugares, y conocerse cual es la gravedad, así como la que es utilizada para el riego de las calles que sea tomada de ahí y de la Zanja Real de ese liquido, por lo que en esas condiciones habrán de ahorrarse una gran cantidad de agua del consumo para los habitantes, ya que se han descubierto hasta ahora 27 pozos, de los antiguos.

Así mismo nos expone el joven Administrador del Acueducto señor Gustavo G. del Valle, que es necesario advertir a los consumidores del agua del Acueducto, que para el propio bien general de los habitantes deberá evitarse la represión del agua, y prestar preferente atención a las tuberías interiores de los edificios, que son causa la mayor parte de las veces de la carencia de agua en algunos barrios de la capital.

SUMINISTRADA EL AGUA DESDE AYER A CASA BLANCA .—Desde ayer jueves ha comenzado el suministro de agua del Acueducto de Albear al ultramarino barrio de Casa Blanca, el que desde hacía algún tiempo se le había suprimido.

LAS QUEJAS POR FALTA DE AGUA.—Al propio tiempo nos ruega el administrador del Acueducto de Albear, que para general conocimiento los contribuyentes y vecinos de esta capital deben dirigirse por teléfono a la referida administración para exponer cualquier queja por deficiencia en el servicio de suministro de agua, todo lo cual va en provecho de todos, ya que están dispuesto a prestar preferente atención al público en general, y evitar el desperdicio de agua en cualquier forma.

DELEGADO DEL SECRETARIO.— Mientras permanezca fuera de la Habana el Secretario de Sanidad, doctor Martínez, el director del ramo, doctor Arturo Cañas Perdomo resolverá todos los asuntos urgentes del Departamento.

El doctor Martínez regresará a esta capital el próximo lunes.

LAS EPIDEMIAS.— A 12,191 ascendía ayer el número de atacados de Paludismo en la República así como a 207 los de fiebre tifoidea y cuatro de poliomielitis, habiéndose registrado un nuevo caso de esta última enfermedad en el niño Oscar Lescano López, de 16 meses de nacido, vecino de Martí, Matanzas.

SE ACABARON LOS CURANDEROS.—Se recibió ayer un telegrama del doctor Miñoso, Jefe local de Sanidad de Viñales, dando cuenta de haber quedado el término desalojado ed curanderos, así como que por la fuerza pública, habían sido expulsados los individuos que se situaban por los alrededores del bohío de Antoñica Izquierdo, la que ya no da consultas.

En cuanto al juicio correccional que tiene pendiente la referida Antoñica, no se pudo celebrar el pasado día 7, por no haber concurrido la acusada la que será conducida por la policía.

DIRECTOR DE MAZORRA.—A propuesta del Secretario de Sanidad, nombró ayer el Jefe del Estado al doctor Gustavo Vidal Avalos, director en comisión del Hospital de Dementes de Cuba (Mazorra.)

El doctor Vidal, actual secretario Particular del Secretario de Sanidad, goza de generales simpatías entre sus compañeros, por lo que su designación ha sido bien acogida por todos.

MATERIALES INSERVIBLES.—El Jefe local de Santiago de Cuba solicitó ayer autorización para proceder a la destrucción de gran cantidad de materiales inservibles depositados en las oficinas de dicha dependencia.

Entre los seis vapores de carga y pasaje que deben entrar hoy, se encuentran 2 que vienen de Europa

La jornada del Jueves Santo en el puerto fué muy intensa, pues entraron y salieron varios buques. Zozobró una lancha, salvándose sus tripulantes. Recaudó la Aduana: $59,738.98

INFORMACION GENERAL DEL PUERTO DE LA HABANA

BARCOS QUE LLEGARAN HOY. Hoy llegarán los siguientes barcos: el «Pennsylvania», procedente de San Francisco; el «Atlántida», de New Orleans; el «Sixaola», de Puerto Castilla; el «Santa Bárbara», de Chile y escala; el «Masdam», de Rotterdam y el «Michigan», de Amberes.

EL «ORIENTE» LLEGARA EL MARTES.—El turbo eléctrico «Oriente», de la New York and Cuba Mail S .S. Co., de acuerdo con el itinerario de Verano, llegará el martes para salir el miércoles para New York.

EL «ORIZABA».—Mañana llegará de Veracruz el vapor americano «Orizaba» de la Ward Line, que trae carga y pasajeros para la Habana y en tránsito para New York, para donde saldrá mañana por la tarde llevando un importante cargamento de productos cubanos y pasajeros.

EL «ORINOCO».—El vapor alemán «Orinoco» llegará el próximo lunes a primera hora, procedente de puertos del norte de España, con carga y pasajeros.

LA RECAUDACION.—La Aduana de la Habana recaudó ayer 59.738 pesos y 98 centavos.

VACACIONES.—Durante el día de ohy, Viernes Santos, no funcionarán las oficinas de la Aduana.

EL «SYDFOLD».—El vapor noruego «Sydhold» llegó ayer de New Port News con carbón para la Havana Coal Co.

EL CAPITAN PONCE.—Por avión embarcó ayer para Miami el capitán del Ejército, Carlos Ponce.

EL «CUBA».—De Tampa y Key West llegó ayer tarde el vapor americano «Cuba», que trajo pasajeros, entre ellos las señoras Deanet Andrew y su hija, ambas de Washington D. C., quienes esperarán en la Habana el yate «Xanadu» que salió desde Key West; el escritor Arthur Pinetts y señora, José A. Suárez, Char Deamund y señora, Will Heck y señora, Bárbara Plinenzy, Ricardo Alonso y señora, Palmiro Caraballo, Francisco Arenberg y otros.

EL «VERAGUA».— De Cristóbal, llegó el vapor americano «Veragua» de la Flota Blanca, que trajo quince pasajeros para la Habana, y conduce un vlioso cargamento de frutas y 86 turistas que han realizado el viaje redondo del buque.

Para la Habana llegaron el abogado Laurence Hogan y señora, George Singer y señora, el banquero Whitney Bouden y señora, Ruth Miller y familia.

EL «INGRAM».—El vapor alemán «Ingram», del Lloyd Norte Alemán de Bremen, llegó de Bremen y escalas, con carga general y dos pasajeros para la Habana el médico alemán doctor Wartosloben y el señor J. Fahl.

EL «MUNARGO».—El vapor americano «Munargo» llegó de New York y Miami, con carga general y 17 pasajeros para la Habana, y conduce 118 turistas.

Llegaron por este barco: Mariana González e hija, el comerciante oriental Antonio Villoch, señora Nemtzow, el canciller cubano Remigio Valido, Rosalía Hernández, Caterina Mena, José Ferreira, Clifford Jones, el editor americano George Leroy, y los demás, turistas.

VALENTIN DIAZ.—Ayer tarde, en el «Veragua» embarcó para New York el señor Valentín Díaz, que va a reunirse con el presidente electo doctor Miguel Mariano Gómez.

Para despedirlo concurrieron numerosos amigos y compañeros de la Secretaría de Hacienda entre ellos el Jefe del Servicio Central de Hacienda, señor Juan V. Govea, el Comisionado Director de Inmigración doctor José María Bolaños y otros.

EL DR. SANCHEZ DE BUSTAMANTE.—También embarcó en el «Veragua» el doctor Antonio Sánchez de Bustamante, quién fué objeto de otra afectuosa despedida.

ZOZOBRO EL BOTE «TIGRE».—Ayer tarde el semaforista de guardia en el Morro, dió aviso de que frente a la batería número 2 de la Cabaña, había zozobrado un bote, por lo que el teniente Paniagua, Oficial de Guardia de la Policía Marítima, dispuso salir en auxilio de la embarcación, partiendo dos vigilantes en la lancha de la Corporación de Prácticos.

Al llegar al sitio de referencia ya otra lancha había prestado el auxilio recogiendo a los náufragos que no sufrieron más que el susto consiguiente.

Dicha lancha era la del Distrito Naval Norte que patronaba Cirilo Gallardo.

Los náufragos se nombran Raúl González Leonar y Jesús Novo, vecinos de Cuarteles número 4.

El sargento Bravo levantó acta para darle cuenta al Capitán del Puerto.

LOS QUE EMBARCARON.—En el «Florida» a más de los que ya publicamos en la edición anterior, embarcaron anoche los señores Evelio Laso, Dolores Bonet viuda de Falla, María Larrea, Rafael Hidalgo Fernández, Heliodoro García, Secundino Ramos, Alberto de Carrerá y familia, Carlos Arias, Luis Armenteros, Ramiro Fernández, el cantante italiano Fernando de Muro, Fernando Serrano, aridad Pérez Camacho, Manuel García, Octavio Ortiz y señora, Fernando J. Cancio.

—En el «Cuba» embarcaron hoy los señores Ministro de Holanda en Estados Unidos y Cuba, señor A. Maurice Haersma de Wipp y familia, Consuelo Agramonte e hijos, José García e hijo, Juan Menéndez, George Simon, Guillermina Valdés, Andrade Mendoza, Alberto P. Barreto y señora, Ernesto A. Rivero, y los players de base ball que van a New York, Martín Dihigo, Silvio García, Alejandro Ors, Francisco Correa, Lázaro Salazar, Anastasio Santaella, y Luis Tián.

—En el «Pennsylvania» embarcan esta tarde para New York los señores Eugenio Galbán y señora, María Zaldívar, María Collado, Carmen Rizo, José Ortiz y señora, Juan Soler y señora, Adolfo y Lucía Blanco, Inés Castuchi Josefina Sáenz e hijos, Victoria Marín, Saul Lombard, Julia Díaz, Emilia Valenzuela e hijos, Josefa Valdés, Raoul O-Dourke, Román Perrut, Javier Fernández, Pascual Prieto, Alfonso Sevalles, Francisco Vázquez, Pedro Díaz, Francisco Anduengó, el artista Alberto O-Farrill, Hortensia Zayas e hijos, Carmelina Guzmán de Alfonso e hijos Lina Barbu.

Hacienda no ha puesto todavía a la disposición de O, Públicas el dinero necesario para continuar sus labores

Se han concedido autorizaciones para diversas obras en la Carretera Central. Inspección a unas obras. Daños que causaron las carretas de caña. Desperfectos denunciados

Ha salido para Oriente el señor Secretario de Obras Públicas, acompañado de su distinguida esposa quien forma parte de la comitiva del señor Presidente de la República.

Ayer acudió a su despacho en horas de la mañana y por la tarde, para resolver los asuntos administrativos que tenía a la firma. Según mnifestó a los reporters, nada nuevo tenía que decirles, pues la situación de fondos esperada, aun no le había sido notificada, y de ello depende la continuación en los trabajos en numerosas obras hoy paralizadas, que están originando gastos de encarecimiento de las mismas, sin el desarrollo de las actividades, para las comarcas llamadas a beneficiarse con ellas.

AUTORIZACIONES CONCEDIDAS —Se hn cursado por el ingeniero Jefe del Distrito de la provincia de la Habana, las siguientes autorizaciones, sobre obras en la citada provincia:

—Al señor José Dono, para la construcción de un puente de acceso ,frente a su casa en San Antonio de las Vegas.

—De instalación de un kiosco, en el kilómetro 15, de la carretera de Marianao a Jaimanitas, al señor Benito Abledo.

—Al señor Escourido, para las obras solicitadas en los portales de su casa, en Rancho Boyeros.

Y al señor Antonio Vatán, para la poda de árboles solicitada, frente a su domicilio, en la calzada de Bejucal.

INFORME RENDIDO.— Ha sido elevado a la Superioridad de Obras Públicas, el informe rendido por el Inspector de la zona, en relación con la tajea de acceso a la finca «Aguilar», Estación número 153», en la carretera de Jovellanos a Pedro Betancourt. Este informe fué solicitado por la Dirección General.

PARA INSPECCIONAR LAS OBRAS.—Por el ingeniero Jefe del Distrito Local de Cienfuegos, se ha solicitado la designación de un ingeniero, para que inspeccione las obras introducidas recientemente en los puentes de la locálidad y las que precisa introducir en otros. Se propone al ingeniero señor Armando Macías, para esta inspección

DAÑOS OCASIONADOS POR LAS CARRETAS.—Por la Secretaría de Obras Públicas se ha dispuesto cursar una comunicación al señor Alcalde Municipal de Bolondrón acusando recibo de su escrito sobre daños ocasionados a la carretera de Unión a Bolondrón, por el cruce de las carretas de caña, de los que se ha tomado la debida nota, y se ha resuelto facilitar a dicha autoridad informes sobre la materia.

NO SE ENCONTRARON DATOS SOBRE UN LOTE DE TERRENO.— Se ha informado al Juez de Primera Instancia de Alacranes, que a pesar de la búsqueda minuciosa que se llevó a cabo, no aparecen en los Archivos de la Secretaría datos por los cuales se pueda localizar el lote de terreno que se dice forma parte de la Hacienda Ciénaga de Arriba (A) Zapata o Palmillas. Estos datos fueron solicitados con motivo de un litigio judicial.

REPARACION DE DESPERFECTOS.—Por resolución del Secretario del Ramo, se ordenó al ingeniero Jefe del Distrito de Pinar del Río, que obligue al contratista de las obras de Cayajabos a Cabañas, a reparar los desperfectos notados en las mismas.

7XTENDIDOS LOS RECIBOS DE MIL PESOS A LAS CIA. DE SEGUROS.—Por el Jefe del Departamento de Impuestos Municipales se ha dado a conocer que han sido expedidos y se encuentran en las taquillas recaudadoras los recibos extendidos a las compañía de Seguros contra Incendios extranjeras y nacionales, con la cuota anual de mil pesos cada uno, a que están obligadas a tributar de acuerdo con el decreto ley número 11 de 18 de junio de 1935.

Advierte así mismo el Jefe de los Impuestos Municipales, que de no hacer dichos pagos esas entidades, en un término de treinta días, incurrirán en los recargos y penalidades de acuerdo con la Ley de Impuestos Municipales y decreto ley 88 de 1935.

Entre esas Compañías de Seguros contra Incendios figuran las siguientes: Atena Insurance Co, de Cuba 21; The Liverpool London Insuanse Co,r Lda, de Cuba 21; The Home Ins. Co, of de New York, de Obispo 36; Employer Libiality Ass. Corp, de Obispo 83; Atlas Ass. Co. Lda, de Aguiar 85; Norwich Unión Fire Ins, de San Ignacio 50; Compañía Seguros Mutuos contra Incendios El Iris, de General Rivas 30; Insurance Co. of North América, de Obispo 53, Phoenix Ass. Co. Lda, de Marta Abreu 23; North Britisn and Mecantile Inssr, Edificio W. Unión, 500; Grea American Iss Co, de Cuba 78; Caledonian Inss. Co, de Cuba 76; Guardian Ass. Co. Lda, de Escobar 101; The Motor Unión Ins, de Aguiar 126; Alliance Ass Co. de Obispo 53; London Garantie and Accident Co, de Marta Abreu 23; La Cubana, Compañía Nacional de Seguros S. A. de Aguiar 81 y 83 Quesland Ins Co, de Pi y Margall 53; The Royal Ins. Co, de San Ignacio 33; La Mercantil, Compañía de Seguros, de Aguiar 126, 3er piso; La Metropolitana Cia. Nacional de Seguros, de Edificio La Metropolitana; El Comercio, de Obrapía 24, y otras hasta el número de 52, que tendrán que tributar al Municipio.

Se constituirá un Fondo Especial con el impuesto de la Ley de 15 de noviembre de 1930 sobre azucar

Los sobrantes de dichos impuestos pasarán al Tesoro Nacional en la Cuenta Especial «Ley 15 de Noviembre de 1930», quedando derogadas las leyes, decretos, resoluciones dictadas anteriormente

A propuesta del Secretario de Agricultura, doctor García Bayllerés, firmó ayer el Jefe del Estado el siguiente importante Decreto:

JOSE A. BARNET Y VINAGERAS, Presidente Provisional de la República de Cuba,

HAGO SABER:

Que el Consejo de Secretarios ha aprobado y yo he sancionado lo siguiente:

POR CUANTO: Por Ley de 15 de Noviembre de 1930 se autorizó la emisión de un empréstito para la estabilización del azúcar, estableciéndose además de la garantía de los azúcares que se segregaron determinados impuestos que deberían cobrarse hasta la amortización completa de los Bonos cuya emisión se autorizaba.

POR CUANTO: Dentro del mismo programa de racionalización de la industria azucarera emprendido por la Ley de 15 de Noviembre de 1930, se hizo necesario organizar una Corporación titulada «Instituto Cubano de Estabilización del Azúcar», para cumplir las finalidades relacionadas con ese programa, llevándose a efecto la creación de dicho Instituto por la Ley de 14 de Mayo de 1931, en la cual, para subvenir los gastos que ocasionare el funcionamiento del mismo y la realización de sus fines, o los que originaren los convenios o arreglos internacionales que se llevasen a efecto, se dispuso se sufragaran esos gastos co ndeterminados fondos, inclusive los provenientes de los impuestos ya referidos de la Ley de 15 de Noviembre de 1930, que estuvieren disponibles y no afectados a otras responsabilidades.

POR CUANTO: Terminado el primer período de cinco años en que los Bonos de Estabilización del Azúcar emitidos debían ser recogidos con el producto de las ventas netas de los azúcares segregados, comienza en el presente año el segundo período en que se establece un Fondo de Amortización con cargo al cual los Bonos en vigor en 1 de Julio de 1936 deben ser redimidos por décimas partes en los semestres de 1 de Junio de 1936 a 1 de Diciembre de 1940, ambos inclusives, quedando por consiguiente limitado el gravamen preferente de los impuestos indicados al cumplimiento extricto del Fondo de Amortización.

POR CUANTO: Por Decreto Ley número 522, de 18 de Enero de 1936, la Corporación Exportadora Nacional de Azúcar, en Liquidación, quedó encargada entre otras finalidades, de atender al pago de los intereses, capital y gastos originados por la Deuda que representan los Bonos emitidos de acuerdo con la Ley de 15 de Noviembre de 1930, y para cubri rsus propios gastos y los que ocasionen el funcionamiento del Instituto Cubano de Estabilización del Azúcar.

POR CUANTO: Aunque por el Decreto número 78 de 18 de Enero de 1936, se rebajó el impuesto de cincuenta centavos por saco que creó el párrafo B del Artículo XI de la Ley de 15 de Noviembre de 1930 a la cantidad de once centavos por saco durante los restantes años señalados por dicha ley, los productos de dichos impuestos son superiores a los requeridos para la amortización de los Bonos en circulación, y se hace por otra parte, imprescindible regular la forma en que deben subvenirse los gastos de la Corporación Exportadora Nacional de Azúcar, en Liquidación y del Instituto Cubano de Estabilización del Azúcar.

POR CUANTO: Después de dejar cumplidas las obligaciones a que se ha hecho referencia, hácese evidente que aun quedaría un remanente del producto de esos impuestos que se podría utilizar para nutrir los Fondos Generales de la Nación, necesitados de aumento para el próximo restablecimiento de la totalidad de las funciones constitucionales, y para prestar auxilios a algún ramo de la Agricultura o de la Industria o de Obras Públicas que esté atravesando una situación económica penosa o difícil.

POR TANTO

En uso de las facultades que le están conferidas por la Ley Constitucional d ela República, el Consejo de Secretarios resuelve dictar el siguiente

DECRETO LEY

ARTICULO I: Los productos de los impuestos establecidos en los artículos XI y XII de la Ley de quince de Noviembre de 1930, tanto los ya cobrados por la República como los que se cobraren en lo sucesivo, en la forma en que han sido rebajados por el Decreto 78, de 18 de Enero de 1936, o en la que posteriormente se señale por el Presidente de la República a tenor de la autorización concedida al mismo, en el artículo XI de la citada Ley, continuarán sujetos, en la extensión requerida, al gravamen especial y preferente a que quedaron sometidos por dicha Ley de 15 de Noviembre de 1930 para el pago del principal, intereses y gastos de los Bonos cuya emisión se impuso por la misma, según el Convenio que en su cumplimiento también se autorizaba celebrar al Presidente de la República.

Los productos de esos impuestos que fueren necesarios para constituir el Fondo de amortización para la redención y retirada de dichos Bonos a más tardar en la techa de su vencimiento, y con cargo al cual se deben abonar principal, intereses y gastos en las oportunidades señaladas en el inciso segundo del Artículo XII de la Ley de quince de Noviembre de 1930 y las disposiciones concordantes del Convenio celecontinuarán, en la extensión requerida, siendo aplicados a ese objeto brado por consecuencia de la misma, continuarán, en la extensión requerida, siendo aplicados a ese objeto de acuerdo con las Disposiciones de este Decreto-Ley.

ARTICULO II: Los productos de los impuestos a que se refiere el Artículo anterior, tanto los ya cobrados como los que en lo sucesivo se cobrasen por la República, serán entregados por ésta en la forma en que hasta ahora se han venido efectuando pero se ingresarán en y constituirán una Cuenta Especial, de la que no se podrá disponer sino en la manera y para los fines que se establecen en este Decreto-Ley que se titulará «Cuenta Especial de los Impuestos de la Ley de 15 de Noviembre de 1930», cuya cuenta se abrirá a nombre de la Corporación Exportadora Nacional de Azúcar, en Liquidación, y en la que también se ingresarán los productos de los aludidos impuestos que están en la actualidad depositados en poder de cualquiera otra entidad, para los fines de atender al pago de los intereses, capital y gastos originados por la deuda que representan los Bonos emitidos de acuerdo con la Ley de 15 de Noviembre de 1930, y demás responsabilidades que imponen a la misma el Artículo IX del Decreto Ley número 522, de 18 de Enero de 1926 y la Ley de 14 de Mayo de 1931, y además para los objetos que dispone este Decreto-Ley. Será obligación de la Corporación Exportadora Nacional de Azúcar, en Liquidación, atender con cargo a esa cuenta las responsabilidades siguientes:

(A) Depositará, de acuerdo con el convenio para la emisión y garantía de los Bonos de Oro del 5-1|2 por ciento de la República de Cuba para la estabilización del azúcar con fondo de amortización garantizados, las cantidades necesarias, y en la extensión requerida ,para constituir el fondo de amortización para la redención y retirada de dichos bonos en los diez plazos señalados de 1 de Junio y 1 de Diciembre de 1936 y de los años subsiguientes hasta 1 de Diciembre de 1940 inclusive, de suerte que esos compromisos se cumplan como especiales y preferentes con estricta sujeción a las disposiciones legales.

(B) Pagará, para los fines que especifica el artículo IX del Decreto Ley número 522 de 18 de Enero de 1936, en relación con la Ley de 14 de Mayo de 1931, hasta la cantidad anual de seiscientos mil pesos ($600.000.OO) en las oportunidades y con las formalidades que señalen para esos objetos.

(C) El remanente de los productos de los citados impuestos después de abonar las responsabilidades preferentes de los incisos que preceden engrosarán las Rentas Públicas de la Nación.

DISPOSICION TRANSITORIA

UNICA: Teniendo en| el presente año los fiduciarios y agentes fiscales en su poder por cuenta de la República y a disposición de la Comisión Liquidadora de la Corporación Exportadora Nacional de Azúcar, la cantidad suficiente pa a abonar el importe de los intereses que venzan en 1 de Julio y 1 de Diciembre actual y las amortizaciones que dispone la Ley en las respectivas fechas, se procederá a traspasar la cantidad que se encuéntran en la Cuenta Fondo Especial «Ley 15 de Noviembre de 1930» en la Tesorería General de la República, al Fondo de Rentas Públicas del actual año fiscal, sin perjuicio de que la Comisión Liquidadora reintegre a la misma Cuenta Fondo Especial «Ley 15 de oviembre de 1930», cualquier otro sobrante que tengan después de deducidas las Obligaciones a que se refiere el Artículo II de esta Ley.

DISPOSICIONES FINALES

PRIMERA: Se de ogan todas las Ley, Decretos-Leyes, Decretos, Resoluciones y demás disposiciones que se opongan al cumplimiento de lo dispuesto en el presente Decreto-Ley.

SEGUNDA: Este Decreto comenzará a regir a partir de su publicación en la Gaceta Oficial de la República.

Por tanto mando que se cumpla y ejecute el presente Decreto Ley en todas sus partes.

Dado en el Palacio Presidencial.

EL DIA 20 COMENZARA EL COBRO DEL AGUA.—También nos expone el Administra del Acueducto qua para el próximo día veinte del actual serán puestos al cobro los recibos correspondiente al Primer Trimestre del año natural de 1936, y que corresponde a los meses de enero, febrero y marzo, por suministro de agua, plumas y metro contadores.

Información Telegráfica (DEL INTERIOR DE LA ISLA)

(Por nuestros Corresponsales a través del hilo directo del DIARIO)

HABANA

EN LIBERTAD, BLANCA HEREDIA

GUANABACOA, Abril 9. DIARIO, Habana.—Esta tarde el Juez de Instrucción de esta villa, dispuso la libertad de la detenida Planca Heredia, por no existir prueba alguna en su contra, en la acusación que le hiciera su concubino el «chofer» Francisco Rodríguez, conocido por «Panchín», en cuanto a haber tratado de darle muerte por medio del fuego.— Cortés, Corresponsal.

MATANZAS

LABOR EN LOS JUZGADOS CORRECIONALES

MATANZAS, Abril 9. DIARIO, Habana.—Celebráronse hoy 38 juicios correccionales, contra padres de menores que dejaron de asistir a las clases, con trece absoluciones, que justificaron las faltas con certificados médicos, y 25 fueron condenados a un peso de multa cada uno. Estaban señalados 69 juicios.—Lovio, Corresponsal.

SE TRATA DE UN PERRO POLICIA NO DE UN GORILA

CARDENAS, Abril 9. DIARIO, Habana.—La Policía ha estado investigando el asunto del gorila, que dijo un colega que había aparecido ayer en el barrio la Verbena, en esta ciudad. Marcelo Acosta Quintana, de 22 años de edad, vecino de la calle Campiña, cerca de la Verbena, declaró a las autoridades que anoche vió cerca de él un animal que le pareció un cerdo y al espantarlo, como no se quería marchar él se asustó y salió huyendo para su casa, avisándole a varios vecinos que salieron en persecución del animal. La Policía ha comprobado que no se trata de un gorila, sino de un perro policía, jíbaro, que merodea por aquellos lugares por la noche en busca de alimento.

UNA COMISION.—Me ha visitado hoy una comisión para que solicite por media del DIARIO, que se mantenga la derogación del decreto-ley núm. 692.—González Bacallao, Corresponsal.

SANTA CLARA

ABANDONARON UN NIÑO RECIEN NACIDO

SANTA CLARA, Abril 9. DIARIO, Habana.—Frente a la residencia de Gerardo Gómez Cortés, abandonaron envuelto en papeles de periódicos un niño recién nacido. Este dió cuenta a las autoridades, personándose el sargento y vigilantes de policía, Raúl Ros, Alberto Castro y Justo Hernández, con el médico Serafín Martínez, quien reconoció la criatura, certificando que presentaba la caracterica de la muerte real, siendo de la raza blanca, de nueve meses de vida intrauterina, de doce pulgadas de largo. Practícanse investigaciones para conocer el nombre de la desventurada madre, y la muerte del referido niño.—Armando Machado, Corresponsal.

PUSO FIN A SU VIDA, AHORCANDOSE

CAIBARIEN, Abril 9. DIARIO, Habana.—En la tarde de ayer puso fin a su vida, ahorcándose en su domicilio, la señora Sofía Manso, de 32 años de edad, natural de Vueltas. No dejó nada escrito. Se cree que haya tomado tal resolución por estar aburrida de la vida.—Corresponsal.

INAUGURADA UNA ACADEMIA DE POLICIA

SANCTI SPIRITUS, Abril 9.—Ha quedado inaugurada la Academia en la Jefatura de Policía con la asistencia de los vigilantes francos de servicio, estando su apertura a cargo del teniente del Ejército Constitucional, Saturnino Ferrer, Jefe del Escuadrón 11, haciendo sus instructivas explicaciones ante el Supervisor, teniente Mateo Gómez, el capitán, las clases, etc., esperando todos que el teniente Ferrer, continúe con su labor diariamnte.

GRAVE INTOXICACION. — El teniente de la Policía, Antonio Ruiz, dió cuenta a la Jefatura que Manuela Pérez Ibarra, natural de esta población, vecina de Sobral núm. 28, soltera, con el fin de aliviarse del dolor de cabeza que sufría, había ingerido cinco pastillas de aspirina, produciéndose una grave intoxicación, de la que fué asistida en la Casa de Socorro, por el Dr. Celorio y el practicante Tulio Galí, siendo trasladada al hospital en estado gravísimo, dándose cuenta al Juzgado de Instrucción.

JUEGO PROHIBIDO. — Cumpliendo órdenes del Jefe de Policía, un grupo de vigilantes sorprendió un juego prohibido en la casa calle de Jesús María, domicilio de Rafael Mota, procediendo a la detención de Ignacio Hernández Bastida, Marcelino Calzada, Rafael Fonts, dándose a la fuga, Mota, Balsa, Oropesa, Pilar y Pérez, ocupando barajas, dinero y un sombrero. Los detenidos ingresaron en el Vivac a disposición del Juzgado.—Serra Carbonell, Corresponsal.

ORIENTE

EL PRESIDENTE Y SU COMITIVA SON ESPERADOS EN SANTIAGO DE CUBA

SANTIAGO DE CUBA, abril 9. DIARIO. Habana.—Todo está preparado para recibir y homenajear al señor Presidente de la República, y a su comitiva, que llegarán a las tres de la tarde, mañana, en tren especial, para presenciar las tradicionales procesiones del Viernes Santo, llamadas del «Encuentro», a las que asisten miles de fieles y el arzobispo monseñor Zubizarreta.

El gobernador Pérez André y la comisión designada al efecto, han confeccionado un extenso programa de festejos que se sintetizan en los siguientes: banquete por las fuerzas vivas, de 500 comensales tn el Casino de Punta Gorda. El Ayuntamiento y el Consejo Provincial en sus sesiones declararon huesped de honor al doctor Barnet y a su comitiva. El gobernador ha manifestado que los orientales están agradecidos al señor Presidente por los créditos concedidos para continuar las obras.

Monseñor Zubizarreta, en atención al señor Presidente dispuso que las procesiones salgan a las cinco de la tarde, de las iglesias de Dolores y de La Catedral, pasando por el hotel Casa Granda donde la presenciarán los ilustres huéspedes de Santiago. Por primera vez desde hace muchos años se ha variado el itinerario. Se celebrará misa solemne de Resurrección el domingo en La Catedral, a la que asistirá el señor Presidente, y presenciará la ordenación de dos sacerdotes cubanos, graduados en el Seminario de la villa del Cobre.

Los orientales esperan que el Presidente declare por medio de un Decreto-Ley, Monumento Nacional el Cementerio de Santa Efigenia, de esta ciudad, celebrándose un acto en el Parque de la Conspiración, del propio Cementerio.

OTROS ACTOS

La Compañía Bacardí, prepara un Cocktail de Honor en los jardines de la cervecería Hatuey, al que asistirán centenares de invitados, terminando con un baile al que concurrirá lo más selecto de la sociedad de Santiago.

EL PROGRAMA

A las tres, llegada del tren especial del señor Presidente y su comitiva, siendo recibido por las autoridades civiles y militares, entidades sociales y el pueblo, a cuyo acto asistirá la banda de música.

3 y 50.—Recorrido por las calles Lorraine, Marina, Estrada Palma, Heredia, hasta Casa Granda

4 y 30.—Desfile de la procesión, la que será presenciada por los ilustres visitantes desde los balcones del citado hotel.

A las 9 p. m.—Audiencias especiales en la residencia eventual del señor Presidente, calle 17, entre Cuatro y Seis, en Vista Alegre.

Día 11.—Visita al Arbol de La Paz, al Fuerte El Viso y parque de San Juan, en el Caney, a las 9 de la mañana.

10 y 30.—Colocación de la primera piedra de la Cárcel Modelo de Oriente. en la finca Jesús, María y José, en Puerto Boniato.

A las 11.—Visita a Puerto Boniato.

12 y 30.—Almuerzo ofrecido por el Club Rotario en Casa Granda.

2 y 30.—Colocación de la primera piedra del Palacio de Justicia de Oriente.

3 p. m.—Recepción de las sociedades a las autoridades y audiencia pública en el Palacio Provincial.

5 p. m.—Cocktail de Honor, ofrecido por la compañía Ron Bacardí.

5 y 30.—Baile en el Country Club.

Día 12.—Visita al Cementerio y colocación de ofrendas florales en las tumbas de los patriotas. Hará uso de la palabra el doctor Rafael Esténger. Este acto se celebrará a las 8 y media de la mañana.

9 y 30 a. m.—Misa de Pontifical acompañada por el coro del Conservatorio, dirigido por su directora, la señorita Dulce María Serret

11 a. m.—Revista militar en el cuartel Moncada, desfilando las fuerzas ante el señor Presidente y sus acompañantes.

12 m.—Almuerzo en Punta Gorda, ofrecido por las Corporaciones Económicas y sociales de Santiago.

3 p. m.—Te ofrecido por el Cuerpo Consular al Jefe del Estado, en los salones del Gobierno Provincial.

9 y 30 p. m.—Baile en el Palacio Provincial en honor del señor Presidente y de su comitiva.

Día 13. A las 8 a. m.—Visita al Santuario del Cobre.

12 m.—Almuerzo en el central San Germán, ofrecido por el administrador y los empleados y el doctor Aguilera.

3 p. m.—Despedida del señor Presidente y regreso a La Habana.— García, corresponsal.

DETENCION DE UNA IDENTIFICADA

SANTIAGO DE CUBA, abril 9. DIARIO, Habana.—Acusada de infanticidio, se halla detenida en el hospital civil, Estrella Fernández Rubio. Varios policías, guiados por una confidencia, localizaron en el pozo de su domicilio, el feto de una niña. Inmediatamente comenzó a actuar el juez, doctor Coutín, instruyéndola de cargos y ordenando su detención.

La acusada manifestó que se trata de un aborto casual. Las investigaciones continúan.

LA LLEGADA DE 20 MEDICOS HABANEROS

En la noche de hoy arribaron a esta ciudad veinte médicos habaneros pertenecientes a la Asociación de Pediatría, quienes se disponen a ofrecer varias conferencias. Entre tan distinguidos visitantes se hallan los doctores Alberto Inclán y Carlos Ramírez Corría.

El recibimiento que les tributó el Colegio Médico santiaguero, fué sencillamente admirable. Entre los festejos que se organizan en su honor, figura un lunch de la Casa Bacardí.

JOVEN APALEADO BRUTALMENTE

La policía de Manzanillo encontró hoy en el reparto Isabel, a Juan Ciro Pantoja, de 22 años dt edad, el cual presentaba gravísimas contusiones que le produjeron personas hasta ahora desconocidas, al propinarle una paliza.—García, corresponsal.

VIOLENTA CAMPAÑA CONTRA EL PRESIDENTE DEL CONSISTORIO

GUANTANAMO, Abril 9 DIARIO, Habana.—La prensa de Guantánamo, viene publicando violentas correspondencias, contra el Presidente del Ejecutivo Municipal Marianista, Roberto Guibert y defendiendo a Ramón de León, verdadero líder del Marianismo en Guantánamo, quien goza de mucho prestigio político, en todo Oriente.

LOS COSECEROS DE CAFE.—Los cosecheros de café de Guantánamo y Yateras, temen que la ley cafetalera sirva para seguir burlando la exportación del veinticinco por ciento poniéndola en manos de la Compañía organizada por los verdaderos acaparadores.

LA ESCUADRA AMERICANA.—La escuadra americana que se espera venga este mes a la Estación Naval, no hay seguridad de que tal cosa suceda, aunque es posible que el Departamento de Marina Americano dé la orden de la movilización en las Antillas en la primera quincena de Mayo.

LA ZAFRA.—Continúan las labores de la zafra en los Centrales Soledad, Esperanza, Romelié, San Antonio, Los Caños y Santa Cecilia.

REPARACION NECESARIA. — Espérase que la Secretaría de Obras Públicas, ordene al ingeniero Molinet, la reparación del puente sobre el río «Baino», que fué arrasado por el ciclón y el cual es la única vía de comunicación con toda la parte Norte de la zona cafetalera y azucarera.— Corresponsal.

LOS FELIGRESES INVADEN LOS TEMPLOS

SANTIAGO DE CUBA Abril 9. Las Iglesias Católicas están invadidas de feligreses, en la conmemoración del jueves santo. Esta tarde como es tradicional, el pueblo desfilará por la Cateral, Iglesias de Dolores, Santa Lucía, Santo Tomás, Trinidad, San Francisco El Carmen, el Cristo y otras, practicando los sagrados cultos.—García.

QUIETUD Y RECOGIMIENTO EN ORIENTE

SANTIAGO DE CUBA, Abril 9. DIARIO, Habana.—Ha comenzado con la Semana Santa, a vivir esta ciudad, un paréntesis de quietud y recogimiento. Impera la calma. De los centros policíacos no se han recibido noticias de casos o sucesos desagradables. Con gran éxito se celebran los ciclos de conferencias en las iglesias, actuando en la Catedral, el Rvdo. P. Franciscano de la Habana, Mástor. Mas de un millar de personas asisten a sus conferencias.

SESION MUNICIPAL. — En la sesión celebrada por el Ayuntamiento se designaron los nuevos Alcaldes de Barrio. Son diez, repartidos entre el Conjunto Nacional y el Partido Liberal. Aparecieron dos boletas, votando por Gerardo Machado y Arsenio Ortiz. El Presidente del Ayuntamiento, Don Manuel Rivera, pronunció un vibrante discurso, solicitando respeto para la Cámara Municipal

RECUSACION CONTRA UN JUEZ. El Alcalde Tripartita del Término del Cobre, Sebastián Estévez Marsán, recusó al Juez Municipal del Término del Cobre, Dr. Pedro Pérez, por que encontrándose enemistado con él, no ha procedido hasta hoy al escrutinio del colegio donde ganó el Alcalde el día 6.

UN MANIFIESTO. — La Organización «Revolucionarios de Cuba» que está debidamente inscripta en el Gobierno de Oriente, ha lanzado un Manifiesto, llamando al pueblo para constituir el Frente Popular, para concurrir a las elecciones de la Constituyente.—García.

NOMBRADO UN JUEZ ESPECIAL PARA LA CAUSA DEL FRAUDE EN SANTIAGO DE CUBA

SANTIAGO DE CUBA, Abril 9. DIARIO, Habana.—La Sala de Gobierno de la Audiencia, ha nombrado Juez Especial, en la causa por fraude de cincuent amil pesos, al doctor Antonio Barreras Martínez-Malo. Esta causa se ha iniciado por la denuncia hecha a la Secretaría de Hacienda por fraudes descubiertos a determinados inspecteres de la Sección de Impuestos del Empréstito de 35 millones, que actuaban en Oriente, especialmente en el Término de Santiago de Cuba, Manzanillo, Holguín y Guantánamo.

UN PROBLEMA SIMILAR AL DEL REALENGO No. 18.—Se está presentando un problema semejante al del Realengo núm. 18, en la finca «Ventas de Casanova», propiedad del General Machado. Un americano cuyo nombre desconócese, se ha presentado, ordenando el desalojo de los campesinos, en número de dos mil trescientos que están viviendo en dicha finca. Aduce ser apoderado de los bienes de Machado. Hoy todos los vecinos se juramentaron para no abandonar la finca, pero el americano dice que empleará todos los medios para conseguir su propósito. El Gobierno debe intervenir rápidamente a solucionar el problema en evitación de las tragedias que pudieran presentarse.

Consideran los funcionarios de la secretaría de Comercio que no es justa la protesta de los abogados

Se han de crear varios Negociados en la Dirección de Marcas y Patentes para atender a las necesidades que impone la ley que se aprobó en Consejo hace pocos días

INFORMACION DE LA SECRETARIA DE COMERCIO

Ampliando nuestra información de ayer, relacionada con el consejillo celebrado en la Secretaría de Comercio, previa citación del subsecretario del ramo, para tratar con todos los jefes de Secciones y Negociados sobre el anteproyecto de presupuesto de aquella dependencia, agregamos hoy, que después de pormenorizar ciertos extremos en relación con este asunto, se adoptó el acuerdo de conceder un voto de confianza al señor Ramón Elías Ceballos, jefe de la Sección de Personal, Bienes y Cuentas, a fin de que cuando les sean entregados los informes que acerca del presupuesto de la Secretaría rindan los diferentes jefes de las Secciones y Negociados de la misma—los que se comprometieron a entregar dichos informes mañana, sábado—los acople de acuerdo con las necesidades de esa dependencia.

El subsecretario interino, doctor Alonso Padrol, que es director de Marcas y Patentes de Comercio, aprovechó la oportunidad de encontrarse reunidos todos los jefes de esa Secretaría, para tratarles sobre la Ley de Marcas y Patentes, recientemente aprobada por uno de los últimos Consejos de Secretarios, y la necesidad de crear nuevos negociados en esa Dirección para atender los distintos aspectos de dicha Ley.

Con motivo de la necesidad que confrontará Comercio con esta nueva Ley de Marcas y Patentes, será forzosamente necesario aumentar la consignación presupuestal de la Secretaría, toda vez que es de todo punto imprescindible dicha Ley, pues con la estructuración que tiene en la actualidad la Dirección de Marcas y Patentes, que no cuenta con secciones, habrá que modificar la referida Ley de Marcas y Patentes, a fin de que se creen las secciones correspondientes, como establece la Ley Orgánica del Poder Ejecutivo.

Con motivo de la protesta formulada ante la Secretaría de Comercio por el Colegio de Abogados de La Habana, a causa de las consultas que gratuitamente está resolviendo a comerciantes e industriales, la Consultoría Legal de dicha dependencia, de acuerdo con el nuevo servicio que sobre esta materia ha implantado Comercio, en la mañana de ayer nos informaron varios funcionarios de esa Secretaría, que dicha portesta era injustificada, ya que ese servicio lo ofrece el Departamento Legal de Comercio de acuerdo con la Ley Orgánica de la misma.

Auce el Colegio de Abogados en su protesta, que la Secretaría de Comercio debe suprimir el servicio que está dando su Departamento Legal, ya que los comerciantes e industriales que se aprovechan de tales servicios, son personas de cierta posición económica que pueden muy bien resolver sus consultas pagando los honorarios correspondientes en consultorios privados.

PEREZ CAPIRO VOLVERA EL LUNES A COMERCIO.—El lunes próximo, se hará cargo nuevamente de su alto puesto de jefe del despacho de la Subsecretaría de Comercio, el señor José Pérez Capiró, que ya está completamente restablecido de la operación quirúrgica a que fué sometido hace algunas semanas.

De 300 artículos constará el nuevo Reglamento de la Leche y Derivados, próximo a aprobarse

La Comisión Técnica celebrará sesión diaria para poder pronto, aplicar sus articulado y no incurrir en errores. En terrenos de Sanidad construirán la Sexta Estación

INFORMACION DE LA SECRETARIA DE SANIDAD

La Comisión Técnica Nacional de la Leche celebró sesión ayer, acordando en primer término discutir el nuevo Reglamento de la Leche y Producto Derivados. Para tal finalidad la Comisión celebrará posiblemente, sesión diaria ya que aquel documento consta de cerca de trescientos artículos, a fin de poder, entonces, actuar debidamente, sin cometer injusticias o errores.

Igualmente se acordó iniciar, a la mayor brevedad posible, una intensa divulgación de las medidas higiénicas para garantizar la pureza de la leche y crear la Escuela Nacional de Lechería. Esta propaganda se llevará a cabo por medio de la prensa, el radio y el cine.

PETICION DE LOS CAMAGUEYANOS.—Recibió ayer el Jefe de la Sanidad el siguiente telegrama suscrito por el Alcalde de la ciudad de Camagüey que dice así: «En cumplimiento del acuerdo del Ayuntamiento de esta ciudad ,tengo el honor de recabar de usted en nombre del pueblo de Camagüey, deje sin efecto la transferencia de crédito consignada para la construcción de la planta de purificación el Alcantarillado de esta ciudad, con destino a realizar obras en otra provincia».

NUESTRA LEGISLACION SANITARIA.—También recibió ayer el Secretario de Sanidad una solicitud del Cónsul General de Santo Domingo, rogando se le facilite nuestra legislación sobre alimentos y conservas

INCURRIRAN EN PENALIDADES —Por la Secretaría de Gobernación se ha cursado una Circular a los Alcaldes Municipales y Gobernadores Provinciales recordándoles las penalidad en que incurren caso de nombrar para los cargos de enfermeros o prácticos de famacia para las casas de socorro a personas que carezcan de título profesional.

LA ESTACION DE POLICIA.—Fué autorizado ayer por el Secretario de Sanidad el Jefe de la Policía Nacional para utilizar terrenos limitrofes entre el Garage de Sanidad y el Hospital Las Animas, para construir en ellos el edificio de la Sexta Estación de Policía, actualmente instalada en una casa de la calzada del Monte.

M.E.C.D. 2016

Nuevos Planes para Restaurar el mas famoso Santuario de la CRISTIANDAD

A la izquierda, la Iglesia del Santo Sepulcro, mostrando la gran cúpula central que se dice ofrece peligro de derrumbarse.

La Iglesia Sagrada de Palestina del Santo Sepulcro está a punto de derribarse; pero aún cuando los planos para reconstruirla se han presentado, ciertos arqueólogos niegan rotundamente que en la misma se encuentre la tumba de Nuestro Señor Jesucristo.

EN TODO el mundo cristiano no existe Iglesia más famosa ni tan pródiga en sagradas evocaciones como la Iglesia del Santo Sepulcro en Jerusalén.

La tradición cuenta que esta iglesia encierra entre sus vetustos muros la roca cima del Calvario y la tumba en la cual fué colocado el cuerpo crucificado de Cristo. Desde la época de Constantino el Grande, al través de la gesta heróica de las Cruzadas, hasta nuestros días, ha sido el más sagrado santuario de la Cristiandad.

Y esta iglesia, de una antigüedad increíble, debilitada por la acción y accidentes de siglos, se encuentra actualmente a punto de derrumbarse.

Se han debilitado tanto los muros y cimientos de la famosa estructura que las autoridades británicas de la Palestina temen desde hace tiempo que la Iglesia se venga abajo. Un ligero temblor de tierra produciría inevitablemente el desastre; aparte de que el proceso natural del tiempo puede causar la ruina del edificio.

Con el fin de evitar este peligro se han trazado minuciosos planes para la reconstrucción del gran satuario.

No sólo se trata de reforzar los muros y cimientos para impedir el derrumbe; sino también de devolver al edificio su forma original, en lo que sea posible, y darle en pleno siglo veinte el aspecto que ofrecía hace cientos de años.

Esos planes han sido realizados y trazados por William Harvey, notable arquitecto de Londres.

HACE APROXIMADAMENTE un año, el peligro que ofrecía la Iglesia fué notificado a las autoridades inglesas encargadas del mandato de Palestina. El gobierno de Londres envió al arquitecto Harvey a hacer un estudio, dándole instrucciones para que hiciese un examen minucioso de la iglesia e informase sobre su estado, sugiriendo, a la vez, lo que podría hacerse para restaurarla.

El informe de Harvey es voluminoso. Ya ha sido aprobado por el gobierno británico, y ahora el asunto está pendiente ante el gobierno de la Palestina. Y se han reunido en consulta los delegados de las organizaciones religiosas de las iglesias Armenia, Católica Romana, Ortodoxa Griega, Abisinia, Copta y Jacobita.

Antes de que pueda llegarse a un acuerdo será necesario una larga discusión. La Iglesia del Santo Sepulcro es, en realidad, un grupo de edificios más bien que una sola construcción, y los distintos cuerpos de la misma son propiedad de distintos organismos religiosos. En el pasado resultaba en extremo difícil el lograr el acuerdo de todos esos organismos; y si así sucediera ahora, las reparaciones se demorarían considerablemente, con resultados posiblemente desastrosos.

En 1927 la Palestina fué sacudida por un terremoto. Este causó mucho daño a la gran cúpula central de la iglesia, haciéndole una grieta. Harvey encontró, no obstante, que el estado del edificio en conjunto no permite reparar la cúpula sin hacer otro tanto con los muros sobre los cuales aquélla descansa.

La tradicional décima cuarta estación del Vía Crucis en la famosa Iglesia en la cual, según la tradición, se conservan la roca del Calvario y la tumba de Jesús.

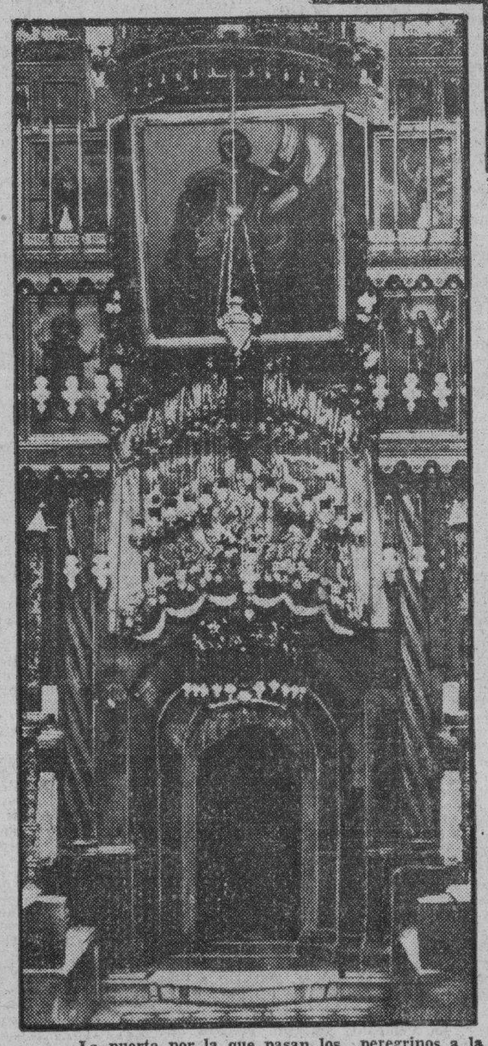

La puerta por la que pasan los peregrinos a la tumba de Cristo.

POR EJEMPLO: Harvey recomienda que se quite todo el trabajo en yeso de las paredes. Y abrirla nueve ventanas que actualmente están total o parcialmente bloqueadas por las estructuras de los monasterios abisinio y copto. Abriría asimismo la puerta principal de Oriente que, desde hace tiempo, está clausurada, con lo que se dejaría una entrada libre a la doble escalinata que conduce al Calvario.

Un gran número de paredes, puertas, bóvedas, pilares y divisiones modernas también se derribarían. La estructura conocida como la Capilla de los Franciscanos se adaptaría a su función original, que era la de portal de la roca del Calvario. Otras puertas antiguas desde hace mucho tiempo bloqueadas serían abiertas nuevamente.

Y eso na es todo. Una gran parte de la antigua iglesia ya no existe. Harvey recomienda que se reconstruya, en lo que sea posible, de acuerdo con su plano original.

Esta sería una labor dificilísima. Sería necesario encontrar los antiguos muros de los cimientos; dibujos antiquísimos tendrían que ser estudiados fielmente, y fragmentos de la antigua iglesia, que han sido trasladados a otros lugares, tendrían que traerse nuevamente o, al menos, ser reproducidos.

Aunque parezca extraño, considerando la ardentísima veneración de que disfruta el edificio, sus orígenes se encuentran envueltos en un misterio, al parecer impenetrable. Ni siquiera se sabe, de modo preciso, qué lugares sagrados se encuentran dentro de los muros de la Iglesia, ni si éstos son, realmente, el Calvario y la Tumba de que nos habla el Evangelio. De hecho, hay eruditos arqueólogos que niegan categóricamente que ninguna de ambas cosas tan veneradas se encuentren cerca del lugar donde está la Iglesia del Santo Sepulcro.

Una de las principales dificultades es que la situación de Jerusalén misma ha variado considerablemente al través de los siglos.

Hoy, por ejemplo, la Iglesia del Santo Sepulcro, está cerca del centro de la ciudad, cuando a cualquier persona versada en los evangelios le parecía imposible que el Calvario o la tumba puedan estar situados dentro de sus muros.

SIN EMBARGO, los límites de la ciudad de Jerusalén han variado con los años. Hace veinte siglos las murallas meridionales estaban mucho más al sur de lo que están ahora; y la situación de las murallas del norte en la época de Cristo se desconoce totalmente. Algunos arqueólogos han trazado una línea para estas murallas septentrionales que sitúa a la Iglesia fuera de los límites de la antigua Jerusalén, y, a falta de un conocimiento definitivo, su teoría es tan buena como cualquier otra.

La literatura cristiana durante los tres primeros siglos de la historia de la Iglesia no menciona la tumba de Cristo. Los primeros cristianos que vivían en Jerusalén, sin duda veneraron el lugar; pero la situación turbulenta existente allí durante el primer siglo de la era cristiana, hizo dificilísimo que se conservase una tradición auténtica respecto a la situación de dicha tumba.

En el año 70 de la era cristiana, por ejemplo, el ejército romano de Tito tomó y saqueó a Jerusalén, pasando por las armas a gran número de sus habitantes y destruyendo la mayor parte de las murallas y edificios. Algunos años más tarde, después de una rebelión, los romanos saquearon la ciudad de modo aún más desastroso.

¡Ha resucitado!—una reproducción del famoso cuadro de Axel Ender

El amplio patio de la Iglesia del Santo Sepulcro.

El año 135 de la era cristiana el Emperador Adriano reconstruyó a Jerusalén. El historiador Eusebius declara que Adriano construyó un templo a Afrodita sobre la sagrada tumba, y parece ser hecho probado que en el año 325 de la era cristiana, cuando las ruinas de ese templo pagano fueron derribadas, una antigua sepultura judía se halló debajo.

Este sepulcro inmediatamente se proclamó como el auténtico que acogió el cuerpo de Cristo. Las rocas que lo rodeaban fueron cortadas, y se edificó un templo circular en torno suyo. Y es indiscutible que la tumba que hoy se muestra a los fieles en la Iglesia del Santo Sepulcro es la misma que se halló debajo del templo de Afrodita. La única duda se cierne acerca de la autenticidad del lugar; por tanto, ella surge de si Eusebius estaba en lo cierto al declarar que Adriano construyó su templo sobre la tumba de José de Arimatea o nó.

Hoy en día un edificio circular rodea la pequeña capilla griega que cubre la tumba, y se acepta que esta capilla está en el mismo sitio que la estructura circular que se edificó el año 325 de la era cristiana.

Todo esto aparte de que eruditos bíblicos en distintas ocasiones han situado en media docena de lugares distintos en torno a Jerusalén la situación de la tumba y de la roca del Calvario.

Uno de éstos, por ejemplo, se ha fijado al oeste de la puerta de Jaffa; otro, al sur de la puerta de Zion; otro, al este de la puerta de San Esteban. Aún hay otros que situan el Calvario cerca de la gruta de Jeremías, fuera de la puerta de Damasco.

Allí, en efecto, existe una elevación rocosa del terreno, que parece ajustarse admirablemente con los detalles de la historia bíblica. Sin embargo, los arqueólogos indican que si se acepta esa colina como el Calvario hay que aceptar que ni la colina ni la topografía de la zona adyacente de la ciudad misma, han sufrido variación alguna en los últimos veinte siglos. Y el gran peso de la evidencia va en contra de tal suposición.

M.E.C.D. 2016

9A SECCION

TELEFONOS: Quejas . . . . . M-7911 A. Clasificados . M-7915

DIARIO DE LA MARINA

TELEFONOS: Dirección . . . A-3277 Jefe Redacción . M-1287 Sección de Sports M-7912

9A SECCION

AÑO CIV — EL PERIODICO MAS ANTIGUO DE CUBA — LA HABANA, VIERNES, 10 DE ABRIL DE 1936 — ACOGIDO A LA FRANQUICIA POSTAL — PAGINA TRECE

DIVAGACIONES DE UN ESPAÑOL

"UN MAGO ELECTRICISTA"

ESTA calificación de «Mago» no responde exactamente a la condición estupenda que he querido despertar en la curiosidad de mis lectores. Mago, es todo aquel que ejerce la magia, la ciencia oculta para hechizar o atraer al público. Si es magia blanca, corresponde a la prestidigitación, y si es negra, entra de lleno en la estupidez de la brujería. No, no, no..!

Se trata de algo más profundo, más elevado, más ancho y más alto, para topar con lo maravilloso, dentro del aspecto científico, capaz de causar la admiración de las gentes, con sus invenciones y sus estupendos resultados. Pero lo inaudito, al primer golpe de vista, resulta casi portentoso, pues se trata, nada menos, que de un mago, ingeniero electricista, establecido en la gran ciudad de Cleveland, en el Estado de Ohio. Después del inmenso Edison, que revolucionó al mundo físico, quizás no haya otro inventor que, en la actualidad, haya adquirido tan justa fama en su condición inventiva.

Le llaman **«el mago de la electricidad»**. Es el ingeniero, «Director y Presidente» de la «Sterling Electric Corporation», la que fabrica y manipula los contadores eléctricos, los aparatos calentadores y equipos para hospitales, y diversos sistemas de alta frecuencia, usados por las Armadas de Inglaterra y de los Estados Unidos. El «record» inventivo de este joven ingeniero abruma y confunde por la novedad y grandeza de su portentosa carrera. Es algo que asombra en todos los Estados Unidos.

¿Sabéis de dónde es hijo este genio de la electricidad? En cuanto escriba su nombre, os quedaréis estupefactos. Es un español, del riñón de Castilla. Un hijo de Madrid que, desde Cleveland a New York y de Hollywood al Canal de Panamá, deja boqui-abiertos a los conocedores de su inventiva. Los telegrafistas militares y navales han comprobado el desarrollo de circuitos telefónicos, (inventados en 1927) haciendo posible, mediante frecuencias muy altas y precisas, sostener **veintisiete diferentes conversaciones simultáneamente**, a través de un par de alambres y un aparato eléctrico que inventó en 1931. ¿Que inventó quién..?

Pues el ingeniero español Antonio Longoria, residente en Cleveland, Ohio, y como tal vez resulte huésped de la Habana, nos podrá enterar de su extraordinaria facultad para purificar el agua, y —sobre todo— decirnos de los terribles efectos de su invento de 1933: **«El rayo de la muerte»**, con el cual mata ratones, pájaros y animales que le han servido de comprobantes. Sus teorías de la electricidad abruman y confunden, al considerarlas como vibraciones comprobadas en alta-voces que reproducen las ondas del sonido, sin magnetos, inducidos, ni sustancias solubles.

En carta que tengo a la vista y que conocen don Aquilino Entrialgo y don Víctor, el de la «Trasatlántica Española», dice así: «Yo pienso ir a la Habana, dentro de poco y exclusivamente a pasear, o más bien descansar. Tan pronto como yo termine trabajos muy importantes que estoy casi acabando, tendré que ir a Hollywood, California, en donde permaneceré una quincena, pues estimo dejar listo un asunto en un par de semanas. Entonces me decidiré a tomar un vapor que atraviese el Canal de Panamá, hasta la Habana. De la Habana me iré a Miami, donde tengo a mi familia y allí permaneceré cuatro o seis semanas».

Sería de buen gusto y de natural sentir patriótico, si por los amigos del gran ingeniero español, se le pudiera dedicar un recibimiento de buena voluntad y de gratísima emoción. Porque se trata de un doctorado de Madrid, en medicina, que no hallando espacio a su genial inclinación por encauzar los fenómenos de la electricidad, se fué a los Estados Unidos, en cuyo país desarrolló su talento para tantas invenciones como posee.

La medicina, que perfeccionó en las Universidades americanas, le ha servido para inventar un sin número de instrumentos de cirugía y, notablemente, un bisturí eléctrico, de alta frecuencia, que desintegra los tejidos de la carne por medio del rayo de emisión, sin tocar en ella.

Este doctor e ingeniero, señor Longoria, portento de la ciencia y de la electricidad, está casado en Cleveland con una católica como él. Se llama Eleanor May y está en Miami, con sus tres hijas: Josephine Eleanor, Mary-Ella y Alice-Zita Longoria.

Aquí sí que podemos decir:

¡Qué honra para nuestra Patria!

¿No sabéis observado que mucha madera de los nuestros, adquiera un valor preponderante en latitudes extranjeras?

A la lista del señor Cuenca, puede adicionar el nombre de Longoria.

José Aixalá.

REPOSICION DE FUNCIONARIOS

VIGO, abril 9. (SE.)—El Ayuntamiento ha acordado reponer en sus empleos a todos los funcionarios suspendidos después de las elecciones. Han dimitido un gestor comunista y otro de Unión Republicana.

EL DIA 10 DE MAYO PROXIMO SERA ELEGIDO EL NUEVO PRESIDENTE ESPAÑOL

CONDENADO A 30 AÑOS EL AGRESOR DEL SR. JIMENEZ ASUA

A 6 años fueron condenados otros tres procesados

Tres españoles expulsados de la República Argentina, por actividades sediciosas

MADRID, abril 9. (AP.)—Convicto de haber intentado asesinar al profesor Luis Jiménez Asúa, jefe socialista español, y de haber dado muerte al guarda-espaldas de Jiménez Asúa, fué condenado esta noche Alberto Ortega a veinticinco años, nueve meses y 21 días de prisin.

Otros tres procesados—Ramón de la Peña, Luis Revuelta y Jesús Arcona—fueron condenados a seis años de prisión como encubridores.

También fué condenado Ortega a cinco años de prisión por portar arma sin licencia.

A los cuatro procesados se les exige el pago de 50.000 pesetas de indemnización a la familia del guarda-espaldas.

Jiménez Asúa fué agredido a tiros desde un automóvil el 12 de marzo y gracias a la rapidez con que huyó escaleras arriba en su casa tan pronto como el automóvil se le hizo sospechoso, pudo salvar la vida, cayendo mortalmente herido el guarda-espaldas.

Cuando se dió lectura a la sentencia, varios fascistas que se hallaban con el público dieron «vivas a España», pero no hubo más desórdenes.

EXTREMISTAS ESPAÑOLES EXPULSADOS DE LA ARGENTINA

BUENOS AIRES, abril 9. (AP.)—Los extremistas españoles Ernesto Antuña, Germán Quintanal Iglesias y Manuel Rodríguez Salgado, que se encontraban en actividades sediciosas, serán expulsados para España, su país de origen.

Ha muerto en Oviedo, el ex ministro del Trabajo señor Alfredo Martínez y García-Argüelles, víctima de un atentado comunista

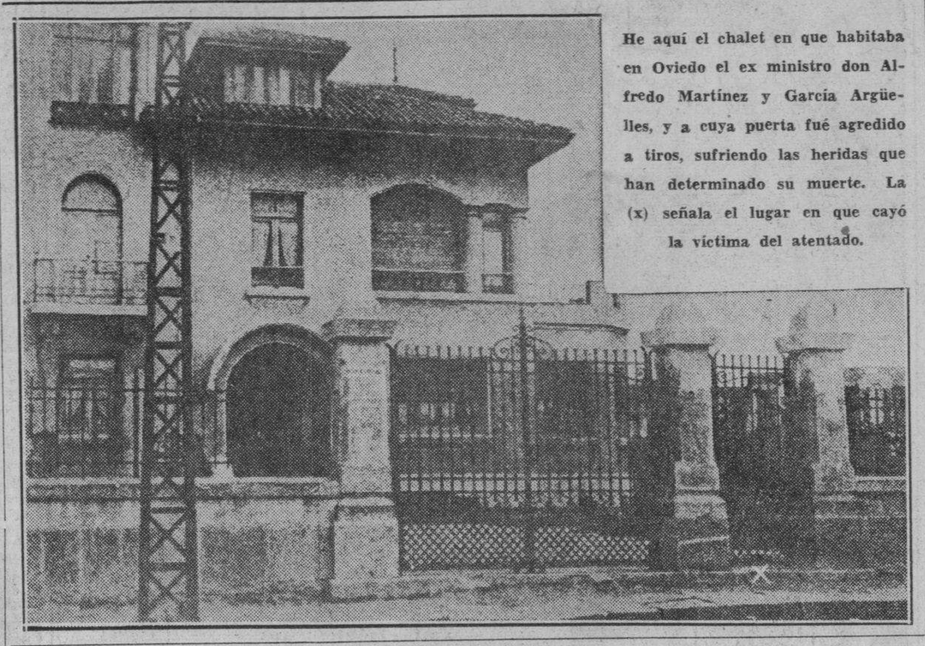

He aquí el chalet en que habitaba en Oviedo el ex ministro don Alfredo Martínez y García Argüelles, y a cuya puerta fué agredido a tiros, sufriendo las heridas que han determinado su muerte. La (x) señala el lugar en que cayó la víctima del atentado.

EN ARRIETA SE INAUGURO UNA IGLESIA EN SUSTITUCION DE OTRA QUE FUE INCENDIADA

BILBAO, abril 9. (SE.)—En el pueblo de Arrieta se ha celebrado con festejos populares la inauguracion de una nueva iglesia construida por suscripción popular para sustituir a otra que fué incendiada.

Las elecciones de compromisarios presidenciales han sido señaladas ayer, para el 26 del corriente mes

Según la Constitución española vigente, la Presidencia de la República podrá ser ocupada por cualquier español nativo o naturalizado. Se habla ya de varios candidatos

MADRID, abril 9. (AP.)—España elegirá nuevo Presidente de la República, para sustituir al depuesto Alcalá Zamora, el día 10 de Mayo próximo.

El Gobierno anunció hoy que el día 26 de este mes se celebrará la elección de 473 compromisarios, quienes con los 473 diputados que componen las actuales Cortes, elegirán catorce días más tarde al Jefe del Estado.

Martínez Barrio figura entre uno de los más preeminentes candidatos a la Presidencia de la República, pero se tiene entendido que el partido Unión Republicana, del cual es jefe, no es partidario de que sea designado Presidente, porque ello le obligaría a renunciar a la jefatura del partido. También se menciona al señor Alvaro de Albornoz, ex presidente del Tribunal de Garantías Constitucionales.

Según la Constitución española la Presidencia de la República podrá ser desempeñada por cualquier ciudadano español, por nacimiento o adopción, de más de cuarenta años de edad. Se exceptúan, aunque reúnan tales requisitos, los militares retirados o en servicio activo, los miembros de las Ordenes religiosas, los parientes de cualquiera familia real, lo mismo reinantes que no reinantes.

Con la misma indiferencia que presenció la opinión pública española la destitución de Alcalá Zamora, presencia los preparativos para la designación de sucesor. Se cree generalmente que el nuevo Presidente será algún izquierdista moderado que se contentará con permanecer alejado de la política hasta donde sea posible.

La principal crítica que se hace a Alcalá Zamora es que no supo mantenerse al margen de la política.

Las festividades de la Semana Santa han hecho que los problemas políticos pasen a ocupar un lugar secundario, habiéndose celebrado en distintas partes de España las tradicionales procesiones del Jueves Santo.

QUINCE COFRADIAS SEVILLANAS CELEBRAN PROCESIONES

SEVILLA, abril 9. (AP.)—Quince cofradías o sociedades religiosas de esta ciudad celebraron las acostumbradas procesiones de la Semana Santa.

Ha sido informada la Associated Press que debido a una protesta formulada por la Santa Sede el Gobierno de Azaña ha decidido no abandonar la Embajada en el Vaticano, limitándose a ponerla junto con la de Roma bajo la jurisdicción de don Luis de Zulueta.

RIÑEN DOS FAMILIARES EN LA CARRERA DEL MUSEL

GIJON, abril 9. (SE.)—Por cuestiones de vecindad riñeron con otros vecinos de la carretera del Musel, barrio de la alzada, el matrimonio formado por José María Carballeiras y Laura González. El es guarda nocturno de unos talleres mecánicos. José entró en su domicilio a coger una escopeta, con la que hizo tres disparos de perdigones, que hirieron de pronóstico reservado a Angel Martínez, Ramón Fernández y una niña de seis años llamada Elisa González. La Benemérita detuvo al agresor que, como su mujer, recibió varias contusiones.

Han sido encontrados los restos del autor de "La Celestina" en un convento de Talavera de la Reina

Se ha efectuado en las calles de Gijón una manifestación infantil organizada por el Centro Comunista, desfilando los niños con los puños en alto. Hicieron varias peticiones

TALAVERA DE LA REINA, abril 9 (SE.) — El diplomático don Luis de Cereaga está dedicado al estudio de la obra del bachiller Fernando de Rojas, autor de «La Celestina», y asegura el citado investigador qu eha descubierto la clave para poder afirmar que Fernando de Rojas es autor de los veintiun actos de «La Celestina,» contradiciendo así las afirmaciones de diversos investigadores extranjeros, y aun el propio Rojas, de que el acto primero no había sido escrito por él.

El bachiller Fernando de Rojas dispuso en su testamento que se le diese sepultura en la iglesia del convento de franciscanas de la Madre de Dios; pero no había sido posible dar con la sepultura.

El investigador señor Careaga solicitó la correspondiente autorización para levantar el piso de la iglesia citada y efectuar algunas excavaciones para hallar la sepultura.

Los trabajos del señor Careaga se han visto coronados por el exito, pues a metro y medio de profundidad, en el altar, al lado del Evangelio, dió ayer con el esqueleto de Fernando de Rojas casi pulverizado por la acción de los años.

El señor Careaga ha dado cuenta del descubrimiento a las Academias de la Lengua y de la Historia, que recientemente habían pedido se declarara dicha iglesia monumento nacional.. El convento dejó de albergar, hace poco más de un año, a las monjas, que hubieron de abandonarlo por el estado de penuria en que se encontraban.

El bachiller Fernando de Rojas nació en La Puebla de Montalbán, y estudió jurisprudencia en Salamanca y ejerció el cargo de alcalde mayor en Talavera de la Reina, en cuya ciudad murió en los primeros días de abril de 1541.

Siendo estudiante escribió, según declara, en quince días de vacaciones, la «Tragicomedia de Calixto y Melibea».

La primera edición apareció en Burgos en 1499, y en ella la tragicomedia sólo tenía dieciséis actos, en lugar de los veintiuno con que apareció en ediciones posteriores, hasta alcanzar enorme difusión y quedar considerada como el nacimiento del teatro realista español.

GIJON, abril 9. (SE.)—A las seis de la tarde salió del Centro comunista de la calle de la Libertad una manifestación infantil, que recorrió con los puños en alto varias calles. Entregaron al alcalde peticiones para la creación de escuelas, cantinas, roperos y para que se dé trabajo a sus padres.

Indalecio Prieto va a pasarse al partido de Azaña

Las declaraciones hechas por el Conde de Romanones sobre el momento político

MADRID, abril 9. (WP.)—Rumores no confirmados oficialmente aseguran que el ex ministro socialista Indalecio Prieto, con veinte diputados de la minoría socialista, pasarán a formar parte del partido de Izquierda Republicana que acaudilla Azaña.

MADRID, abril 9. (WP.)—Al llegar a la Cámara el Conde de Romanones fué rodeado por varios diputados, quienes deseaban conocer el juicio que le merecían los acontecimientos políticos de anteayer.

«Ni visto ni oido», dijo el Conde de Romanones, agregando:

«Un Presidente de la República que desaparece en veinticuatro horas».

Recordó las fechas del 14 de abril de 1931 y el 7 de abril de este año, y siguió diciendo:

«En aquella fecha el señor Alcalá Zamora sólo dió un plazo a la Monarquía hasta la puesta del sol, pero a él no le han dado siquiera ese plazo».

«LA ESPAÑA DE HOY»

EL PERFIL ECONOMICO DEL MOMENTO ESPAÑOL

GRAVES problemas tiene que afrontar el Gobierno presidido por el señor Azaña y muy graves son, igualmente, aquellos que deberán estudiar las Cortes, en el orden político. El encono de las pasiones partidistas es hoy más hondo que nunca y el odio de unos españoles contra otros alcanza proporciones insospechadas.

Pero, con ser tan preocupador el panorama típicamente político, lo es mucho más el económico, dada la situación de las industrias y del comercio.

Hay que convenir en que el bieno derechista o pseudo-derechista no ayudó demasiado a la recurreccion económica del país ni fomentó el progreso de nuestra riqueza. Dió a las masas obreras la impresión, desagradable por muchos conceptos, de que apoyaba a las empresas capitalistas, y en realidad no existió tal apoyo. El nivel medio de nuestro desarrollo económico bajó considerablemente pese a la pretendida influencia que el capitalismo sospechaba tener en la política de la Ceda y del Partido Radical.

Vienen las elecciones del 16 de febrero y con ellas el triunfo de las izquierdas. Según dije mil veces, esas elecciones tenían forzosamente que celebrarse en un ambiente de guerra civil espiritual, con todas las consecuencias de una lucha intestina, muy desmoralizadora, y de una división de España en bandos y facciones irreconciliables. Como consecuencia del triunfo electoral, las izquierdas, y especialmente las muchedumbres proletarias, creen llegada la hora de su desquite. Desde el 17 de Febrero, empiezan a llover sobre las empresas industriales o comerciales, grandes o pequeñas, peticiones y exigencias de enorme alcance. Para que el lector advierta la importancia de la cuestión me referiré a una zona industrial y a otra zona agrícola.

Zona industrial: la asturiana. Las explotaciones mineras y los establecimientos siderúrgicos asturianos venían capeando, durante los años últimos, un temporal sumamente duro y bravío. Mal que bien se defendían sin naufragio, pero esa defensa se limitaba a lo estrictamente necesario para continuar viviendo. En los casos más importantes, no se pagaban dividendos, ni se hacía otra cosa que cambiar el dinero. A final de año, el balance acusaba que lo comido empataba con lo servido. Y santas Pascuas.

Como consecuencia de las peticiones obreras a raíz de las elecciones generales de diputados a Cortes, los trabajadores de esas explotaciones asturianas a que aludo, exigen que se las pague una indemnización por los meses de su despido, comprendidos entre la revolución de Octubre de 1934 y la fecha de su readmisión en febrero o marzo de 1936. La cifra a que esas indemnizaciones alcanza es enorme y en muchos casos absolutamente insoportable para las empresas. Pero además, la exigencia determina la concesión de inmediatas vacaciones retribuidas—las vacaciones a que hubieran tenido derecho si no se les hubiera despedido—, mas la implantación de la jornada de cuarenta y cuatro horas. Total: en las explotaciones metalúrgicas y siderúrgicas de Asturias, las reivindicaciones obreras representarán un aumento de cargas evaluable en unos cinco millones de pesetas. Si las Empresas se encontraran en régimen de beneficios líquidos, podrían arbitrar recursos a fin de hacer frente a estas inesperadas contingencias. Pero resulta que, no solamente no ganan dinero, sino que en el mejor de los casos, se limitan a cubrir gastos, y ello con grandes apuros, cuando no cierran el Ejercicio económico con déficit. ¿De dónde van a salir los cinco millones de pesetas?

Se ha pretendido que sea el Estado quien cargue con las indemnizaciones exigidas por los trabajadores, pero el Estado, como en tantas otras ocasiones, se hace el sordo y no quiere ni oir hablar de semejante problema. Cuando se produjo la huelga revolucionaria, fueron los gobernantes, fué el Gobierno, legalmente constituído, el que obligó a efectuar despidos en masa en todas las grandes empresas, sobre todo en las de servicios públicos. Las Compañías concesionarias no tuvieron más remedio que acatar el mandato de las autoridades y despedir a los huelguistas. De no hacerlo, hubiesen incurrido en las iras de la autoridad. Ahora vienen otros gobernantes y obligan a tomar a los mismos obreros que entonces fué necesario despedir. No contentos con ello, ordenan que se les indemnice por los jornales que dejaron de obrar y por los daños que sufrieron. ¿A quién hacer caso? ¿A los gobernantes de hoy o a los de entonces? ¿Ha cambiado la calificación de los sucesos acaecidos en Octubre de 1934, y como consecuencia de ello, ha cambiado también la norma sobre el trato que merecen los huelguistas de entonces? Indudablemente. Pero, si esas transformaciones de opinión tienen lugar en las alturas del Poder, ¿por qué han de ser víctimas las Empresas, si se han limitado siempre a obedecer a los ministros y a los representantes del Estado?

En el caso asturiano hay algo que añadir. Están en huelga los obreros estibadores del Puerto del Musel (Gijón), porque sus exigencias no han sido satisfechas. Esa huelga impide el embarque de carbón, con lo cual, el problema de las minas, de suyo gravísimo, se agrava aún más. Cargas por una parte, en proporciones aterradoras: por otra, contracción de las ventas en cuantía nunca conocida. ¿A dónde van por esos caminos la metalurgia y la siderurgia de Asturias?

Llegará un instante en que los patronos, las Empresas, tengan que decir a los Poderes públicos: —«Hasta aquí hemos llegado: no podemos más: se han agotado nuestras reservas: ha terminado nuestro crédito: de las disponibilidades con que contábamos, ya no queda un céntimo. Ahí están las explotaciones para que el Estado o los obreros o quien sea, resuelvan la cuestión».

Y no habrá nadie capaz de resolverla, porque contra la realidad no se puede nada. El empobrecimiento de las explotaciones llegará a alcanzar grados verdaderamente alarmantes, y para reaccionar contra los peligros de esa presión habrá que recurrir en su día a medidas heroicas.

Yo anuncio, sin temor a equivocarme, que si las cosas se van desarrollando como el Frente Popular desea, las Empresas más importantes se verán en la obligación, o de ceder sus negocios, o de modificar la estructura de los mismos en términos que no dejarán de afectar a la economía nacional.

Esto no marchará así: esto no puede marchar así. Yo no digo si el nuevo régimen social y económico será peor o mejor que el de hoy. Voy a aceptar que será mucho mejor. Pero afirmo que es conveniente que se diga pronto a los españoles en qué régimen van a vivir, porque del desconcierto, de la desorientación, de la incongruencia presente, no pueden derivarse más que desastres.

Madrid, marzo de 1936.

MANUEL AZNAR.

EN LA CATEDRAL DE VALENCIA HIZO EXPLOSION UNA BOMBA

MADRID, Viernes, abril 10. (AP.)—En las últimas horas del Jueves Santo estallaron disturbios anticatólicos de poca monta en varias poblaciones. En Valencia, en los momentos de hallarse la Catedral repleta de fieles, reventó una bomba, destrozando imágenes y escabeles. Aunque se produjo la consiguiente estampida, no hubo heridos. Algunas mujeres se desmayaron.

En Santander, los anarquistas arrojaron botellas de líquido inflamable a la puerta del Convento de Las Reparadoras. Los vecinos de la casa contigua apagaron el fuego. No hubo desgracias.

Junto a un convento de Barcelona estallaron varios petardos. Hubo las consiguientes carreras en los cafés y un teatro de los alrededores, pero no hubo lesionados.

También en Santander, el alemán Karl Thomas, afiliado a la Falange Española, resultó herido de gravedad al atacar los extremistas de la izquierda a los fascistas que se hallaban reunidos en el Paseo Pereda.

EN JATIBA LAS HERMANAS DEL CORAZON DE MARIA DESALOJAN SU RESIDENCIA

VALENCIA, abril 9. (SE.)—A consecuencia de la manifestación habida en Játiba como protesta contra las Hermanas del Corazón de María, que tienen su convento junto a las Casas Consistoriales, desalojaron los locales que les servían de residencia estas religiosas.

Tenía ramificaciones en Vigo una bien organizada banda de pícaros, cuya sede principal era Río Janeiro

Entre los numerosos Bancos que fueron víctimas de varias falsificaciones de cheques para viajeros, figuran el Anglo South American Bank, el Hispano-Americano y el National City

VIGO, abril 7 .(SE.)—Se han tenido nuevos detalles de la banda de falsificadores descubierta hace días, que tenía ramificaciones en Vigo. Según se dice, las estafas ascienden a una considerable cantidad, resultando perjudicados varios Bancos, entre ellos el Anglo South American-Bank, el Hispano Americano y el City Bank of New York. Hace algunos días se tuvo noticia de la detención de Carlos Rúa, complicado en el «affaire» internacional, consistente en la estafa de medio millón de dólares al City Bank. En marzo del año último un individuo llamado Antonio Santos, brasileño, se presentó en la sucursal del City Bank, de París, realizando una importante compra de cheques para viajantes, de valor variable entre cinco y cien dólares. Santos se trasladó a Lisboa, donde cobró varios cheques contra los Bancos ingleses y nacionales. Fué después a Vigo y consiguió que en el Banco Hispano Americano y en el Anglo South le hicieran efectivos cheques tambien falsos. Después marchó a París acompañado del portugués Eduardo González y, utilizando diversos nombres, logró cobrar cantidades en otros Bancos. La falsificación se descubrió cuando intentaba estafar al Comptoir Descompt, viendose obligado a huir. Otro portugués se hizo pagar cheques en la sucursal del City Bank. La fecha la repitio en Buenos Aires. Más tarde fué detenido en la capital argentina, hallándosele 145 cheques falsos dispuestos a negociar. Otro individuo de la banda trabajó en Barcelona. Se llama Jose Ferreira, estafando al Banco Comercial, al Banco Alemán y al Anglo South. Jaime de Abelar, tambien portugués, hizo un descuento de cheques en el Credit Lyonnais, en la capital catalana. Este mismo sujeto se trasladó a Madrid, consiguiendo sorprender al Banco de Bilbao, al Banco Español y al Banco Hispano. Ultimamente, el probable jefe de la cuadrilla, Eduardo Gosalvez cobro un cheque en varios Bancos de Oporto. La sede de la cuadrilla era Río Janeiro.

LA INDUSTRIA DE LA PESCA EN 1935

MADRID, abril 7. (SE.)—La Dirección General de Marina acaba de publicar las estadísticas de la pesca capturada durante el año último por embarcaciones españolas y en puertos hispanos desembarcada. Las estadísticas siguen las líneas de las anteriores, pero con una clara tendencia a la perfección y a la extensión de sus datos.

El total producto del año 1935 fue de 307,801 toneladas capturadas. Este tonelaje pone de relieve que el precio medio de la pesca capturada, sobre muelle o sobre lonja, no llega ni a una peseta por kilo, cifra que está muy lejos del costo del pescado para el consumidor.

No varía la proporción de ese total de las principales regiones de la Península, manteniéndose en cabeza la costa cantábrica, con sus 96,4 millones de pesetas, seguida por la noroeste, con 80 millones. Tomando los porcentajes de cada región, se establece esta escala en la distribución del total; Cantabria, 31,38 por 100; Noroeste, 26,09; Suratlántica, 16,11; Tramontana, 11,70. Las demas regiones presentan porcentajes muy reducidos.

La pesca tiene sus curvas estacionales en relación con la «pasa» de las especies, o con las épocas de reproducción. Tomando los tonelajes, se aprecia que en junio y septiembre se llega a las capturas máximas, con más de 39,000 toneladas, mientras marzo marca el mínimo, con 17,926 toneladas. En la escala de precios promedios, marzo marca el maximo, con 1.03 pesetas por kilo, y octubre el mínimo, con 0.68.

Por lo que se refiere al rendimiento de cada especie, como siempre, la pescadilla o merluza joven es la que presenta la cifra más alta de valoración, con 58,9 millones de pesetas, seguida de la sardina, que dió 38.7 millones, y la merluza adulta, que dió 255,9. Es interesante señalar que el bacalao va aumentando sus rendimientos, con diez millones de pesetas.

Se calcula que las artes de pesca utilizadas en 1933 valen unos 53,6 millones de pesetas. Cuanto a las embarcaciones de pesca, se calcula que valen unos 159 millones de pesetas, figurando en los primeros lugares la región cantábrica, con 41,8 millones; la noroeste, con 40,1 y la suratlántica, con 29 millones de pesetas.

En 1934, la flota general se amplía, y el capital representado se eleva a 170 millones de pesetas.

Los embajadores en el Vaticano, México y Lisboa

En las provincias de Cuenca y Granada se efectuarán las elecciones parciales en Mayo

MADRID, abril 9. (AP.)—La Gaceta dió a la publicidad hoy un decreto convocando a elecciones parciales en las provincias de Cuenca y Granada, para el 3 de mayo. Como se recordará, la Comisión de credenciales de las Cortes anuló los comicios anteriores.

NOMBRAMIENTOS DIPLOMATICOS EN ESPAÑA

MADRID, abril 9. (AP.)—En una breve sesión celebrada hoy por el Consejo de ministros se estudiaron algunos problemas de la situación española e internacional. Se ratificarn los nombramientos de Luis de Zulueta para embajador en el Vaticano; Gordón Ordax, en México, y Claudio Sánchez Albornoz, en Lisboa. Se aceptó la renuncia del señor Sales Musoles, íntimo amigo del ex presidente Alcalá Zamora, que dimitió por delicadeza.

PAÑUELOS BORDADOS
EL MEJOR SURTIDO
LA CASA COFIÑO
SUPREMA GARANTIA
NEPTUNO. 87 (CASI ESQUINA A MANRIQUE) TELEFONO M-2050.

Alcalá Zamora se propone volver a la vida política

Las Cortes han designado la Diputación Permanente que actuará en el receso

MADRID, abril 9. (AP.)—Requerido por los representantes de la prensa, el señor Alcalá Zamora, ex presidente de la República, dijo que no piensa hacer declaraciones de ninguna clase.

Se dice que Alcalá Zamora, después de un breve descanso, volverá a la vida política, indicándosele incluso como posible candidato por Granada o Cuenca.

MADRID, abril 9. (WP.)-Las Cortes han procedido a la designación de los miembros de la Diputación Permanente y de la Comisión de Gobierno interior.

Forman la Diputación Permanente cinco representantes de los grupos republicanos de izquierda, cuatro socialistas, cuatro cedistas, dos de la Esquerra, un agrario, uno de la Lliga, uno de Renovación Española, uno del centro y un comunista.

También se ha acordado que las vacaciones parlamentarias comiencen el próximo día 15.

UNGUENTO MONESIA
INFALIBLE PARA CURAR LLAGAS, ULCERAS, PANADIZOS, SIETE CUEROS, UÑEROS, GOLONDRINOS, TIÑA, LOBANILLOS &

POLITICA ESPAÑOLA

COMENTARIOS

CON el sano propósito de satisfacer la curiosidad de un comunicante, vamos a remachar los argumentos que en días pasados empleamos con el laudable fin de demostrar que **República y Monarquía parlamentarias** son una misma cosa en el fondo; porque todavía existen almas cándidas que proclaman la República como una panacea de la política. Pero justo es reconocer que ya no hay nadie, medianamente ilustrado, que ignore, con sólo saludar un triste manual de Derecho Político, que «la República se reduce a un rótulo constitucional en las democracias parlamentarias».

Ni siquiera con el dedo del capricho se puede señalar una sola diferencia esencial entre ambas formas de gobierno, sintiendo mucho que de ello se extrañen y asombren, por supuesto, los demócratas de última hornada, que por algo tienen el derecho de pensar libremente. Llenos de prosopopeya e hinchados de una superioridad que se conceden a sí propios, dirán ellos, a guisa de argumento incontrovertible, que el Jefe del Estado en una República es amovible y responsable, y no lo es en la Monarquía. Pero eso, para los que estamos fosilificados en el subsuelo escolástico, no son diferencias esenciales, sino distinciones accidentales. Allá va la prueba: ¿El poder moderador no es idéntico en ambos regímenes? Las distinciones, cuando se observan en la superficie no son de carácter específico. En los dos sistemas, monárquico y republicano, existe fundamentalmente el **refrendo** empleado por el Gabinete para sus perrogativas, y existe un Ministerio responsable, aunque a la postre no responda de nada. «Si el Rey—dice un célebre publicista—quiere prescindir del Gabinete y ejercer por sí las principales funciones, e intenta transformar el régimen cambiando el sistema, será tan responsable, si no le acompaña el éxito, como el Presidente que haga lo mismo erigiéndose en Dictador».

No queda al demócrata otra salida para defender su débil posición, que el manoseado disco de la perpetuidad real, o poder hereditario, y la movibilidad presidencial, o poder electivo, que, tratándose de la función, no significa diferencia esencial ni la puede significar, a no ser que la constituya, por maravilla, la movilidad o mudanza periódica del órgano en donde radica precisamente la función política. Como muy bien apunta con frase irnica un ilustre político de esta centuria—y sirva esto de argumento objetivo para que nos lo agradezcan los pensadores modernistas—**si cada cinco o diez años se le cambiara a un sujeto el aparato auditivo, sustituyéndolo por otro idéntico y para ejercer la misma función, fuera de la dolorosa operación quirúrgica, ¿qué diferencia se observaría en los órganos sustituídos?**

A estas alturas a nadie le es perdonable, en nombre de la intelectualidad dominante ignorar las maniobras políticas que hay que poner en juego para escamotear, de una manera decorosa, los mil inconvenientes que lleva aparejados una elección presidencial. Y todos sabemos también que ésta se resuelve casi siempre en una realidad puramente honoraria, por la sencilla razón de que se le oponen obstáculos para impedir su efectividad. Y con el piadoso fin de obviar tantos y tan complejos inconvenientes, se acude a una serie de recursos que en la práctica de la politiquería se reducen a tres, como las hijas de Elena, y que, como éstas, ninguno es bueno.

Primero: Evitar por todos los medios, incluyendo los más indignos y rastreros, que el hombre de crácter y de positivo mérito suba a las alturas del poder; porque un hombre de estas condiciones, puede si las circunstancias lo demandan, tender hacia la dictadura, ya que ésta, con sapiencia y habilidad, no le es difícil mantenerse en franco ejercicio.

Segundo: Proclamar a los hombres de voluntad enclenque y carácter acomodaticio, a hinchadas medianías que se limiten a ocupar el puesto sin preocuparle ni poco ni mucho lo que éste significa, a figuras engomadas que visten el cargo según marcan los cánones protoclarios... y pare usted de contar.

Y tercero: Brindar facilidades a una y otra reelección hasta darle carácter de continuación de la magistratura; es decir, una fórmula vitalicia defendida a la luz del día por muchos tratadistas demócratas impelidos por la fuerza de la razón natural; pues teniendo en cuenta que en la mayor parte de las veces el designado es de edad avanzada, una, dos o acaso tres reelecciones, vienen a ser lo mismo que declarar el cargo vitalicio.

Después de lo expuesto, nos es permitido preguntar a los republicanos españoles de última hora y a los monárquicos que todavía se aferran en mantener el absurdo sistema parlamentario con la cola o aditamento de liberal-democrático: ¿En dónde fundáis vuestras diferencias? ¿Se tratará, acaso, de un sentimentalismo sin raíces doctrinales, o tal vez, en la españolísima manía de llevar la contraria para tener algo en qué entretener a los cándidos, que nunca faltan, y abrir las puertas a los avisados que tanto abundan? Sea de ello lo que mejor depare la Divina Providencia; pues sin la mano de Dios, veo en este pleito metidas las de muchos pecadores que, con República o Monarquía, están hoy como ayer, con los ojos fijos en el pozo sin fondo del presupuesto, esa fuente medicinal de aguas vivas que sirven en horamala para nutrir estómagos monárquicos o republicanos indistintamente, debilitados por falta de ejercer su natural función político gastronómica, haciéndola depender del Estado-Nodriza, que es el peor de los estados.

F. J. ALMODOVAR

EQUIPAJE

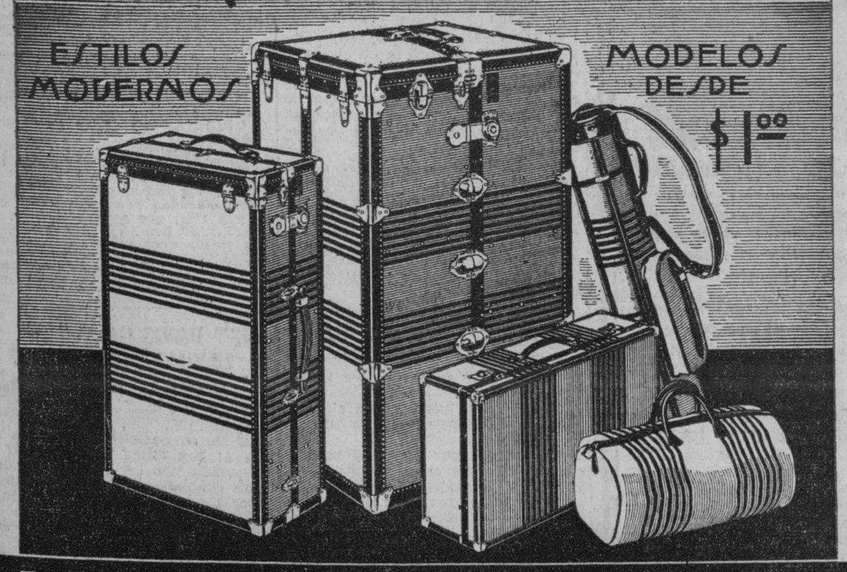

ESTILOS MODERNOS — MODELOS DESDE $1.00

LA CASA DEL PERRO NEPTUNO 38 HABANA
SOLICITE CATALOGOS GRATIS

M.E.C.D. 2016

GRAN PROGRAMA HIPICO PREPARAN PARA MANANA EN ORIENTAL PARK

ESPERAN UN RECORD DE ENTRADAS AL INAUGURARSE EL MARTES, 14, LA SEASON DE BASE BALL

DESDE EL BULL PEN

CHARLES DRESSEN DICE...

Por GALI

"¿Quién gana este año en la Liga Nacional? ¿Los Cubs de Chicago? ¡No crean tal! ¡La novena que hay que derrotar es el San Luis Cardenales!"

Este tip-comentario no es nuestro. Es de Charlie Dressen, astuto manager de los Reds de Cincinnati, que ha respondido así a las preguntas que le han hecho en el campamento de entrenamiento de su club.

"Los Cubs no tienen la novena que se necesita para ganar el campeonato"—afirma Dressen. "Cierto que el año pasado triunfaron, pero, nadie podrá negar que para que ello sucediese tuvo que ocurrir una serie de circunstancias extraordinarias, y esto no se da todos los días".

"Durante el último mes de la temporada, los Gigantes y Cardenales lucieron con más chance de ganar que los Cubs; sin embargo, la suerte favoreció a los Oseznos, y esos 21 games que conquistaron en sucesión hicieron la historia del pennant. Esto no puede ocurrir dos veces".

Dressen cree igualmente que el pitching staff de los Cubs, que tuvo el año pasado una temporada maravillosa, al extremo de que aun el decaído Charlie Root resurgió con éxito para salvar muchos encuentros, no podrá trabajar con tanta consistencia como lo hizo en 1935. "Root se cansará este año y nadie sabe si Tex Carleton podrá repetir su hazaña del año pasado, cuando ganó tantos games"—dice Dressen.

El diminuto lider de los Reds ve una campaña abierta, con buen chance para todos los clubs fuertes, pero, cuando se detiene a calcular las posibilidades de cada conjunto, entiende que los Cubs de Chicago no quedarán más arriba del tercer lugar.

"Los Cardenales parecen tener el mejor team, y deben ganar—si los dos Deans pueden pitchear en forma"—dice Charlie. "Los Giants presentarán mejor conjunto que el año pasado, y habrá que agradecerle mucho a Burguess Whitehead la diferencia. Los Piratas, en cambio, están poco más o menos donde estaban el año pasado, pero si un golpe de suerte le toca de cerca, el team mejorará mucho".

El problema de Terry, según Dressen, es buscar un hombre joven que pueda hacerse cargo del puesto de Travis Jackson cuando el veterano empiece a decaer por el mes de julio. La temporada de base ball no se compone de 35 días, sino de 154 y las piernas de Jackson no están en disposición de resistir tan duro juego. Otro problema de Terry es su cuerpo de relief pitchers, y el team irá lejos si Fred Firpo Marberry y Dick Coffman le pitchean en consideración.

Dressen sostiene también otra opinión. El cree que Frisch no podrá resistir toda la temporada como segunda base regular y dice: "Esa historia de que Frisch podrá jugar todo el año en la intermedia es una tontería. Ningún hombre de 38 años, con 185 libras de peso, puede estarse moviendo todos los días alrededor de la segunda durante 154 juegos. Frisch podrá resistir 90 games, pero después tendrá que buscar un sustituto de calibre, y si no lo encuentra, el San Luis ha de sufrir las consecuencias".

Charlie habla también de Jack Rothrock y de Ernie Orsatti y dice que Frisch ha de sentir mucho el haber dejado escapar a esos jugadores hacia las menores.

"Los clubs de la primera división de la Liga Nacional no se han fortalecido mucho para este año"—dice Dressen. "Y, por este motivo entiendo que volverá a darse un campeonato reñido en el que no habrá nada para nadie hasta el final".

Hablando después de su equipo, Dressen dice que "teniendo en cuenta todos los detalles esenciales, su team debe finalizar en quinto lugar. Todo lo que necesitamos es unas cuantas victorias sobre los liders".

"Cierto que los Dodgers de Brooklyn se han fortalecido algo más que en 1935, pero Stengel va a trabajar este año con un infield muy joven que nadie sabe si podrá triunfar. Los Braves de Boston están más débiles y los Phillies se han quedado en el mismo lugar".

Dressen dice que espera hacer dos cambios de importancia antes del 15 de Junio y habla de adquirir al outfielder Paul Waner por el pitcher Si Johnson o al jardinero Hank Leiber de los Gigantes por Paul Derringer.

"Si una de estas transacciones cristaliza"—dice Dressen, "el team logrará más punch y podrá ocupar una bonita posición al final de la season".

Un rally de siete carreras venció al Brooklyn, 10x1

Dutch Leonard se hallaba en el box cuando ocurrió la caída del conjunto

Un rally de siete carreras, dió cuenta de los Dodgers de Brooklyn en el match de exhibición que la novena celebró con los Tigres de Detroit, en días pasados. Dutch Leonard, que está en muy mala forma este año, se encontraba en el box, cuando ocurrió el desplome que marcó la decisión del game.

El score fué:

DETROIT

	V.	C.	H.	O.	A.	E.
Rogell, ss	3	0	0	1	4	0
Walker, rf	2	0	0	1	0	0
White, rf	2	1	0	0	0	0
Gehriger, 2b	4	2	1	2	5	0
Simmons, cf	3	0	1	0	0	0
Botes, cf	1	1	0	0	0	0
Goslin, lf	2	1	0	2	0	0
Laabs, lf	1	1	1	1	0	0
York, 1b	5	1	2	14	0	0
Ross, 3b	5	2	2	0	2	1
Hayworth, c	4	1	2	6	0	0
Sorrel, p	1	0	0	0	0	1
Phillips, p	2	0	0	0	5	0
English x	1	0	0	0	0	0
Totales	36	10	9	27	16	2

BROOKLYN

	V.	C.	H.	O.	A.	E.
Brodegaray, 3b	4	0	0	1	5	1
Cherlock, 2b	4	0	0	5	2	1
Lindst-m, cf	2	1	1	1	0	0
Cooney, cf	2	0	0	1	0	0
Moore, p	1	0	0	0	0	0
Jhelps, c	3	0	3	4	2	0
Berres, c	1	0	1	1	1	0
Taylor, lf	2	0	0	1	0	0
Mills, lf	2	0	0	0	0	0
Hassett, 1b	4	0	0	6	2	0
Hudson, ss	2	0	0	3	1	1
Geraghty, ss	1	0	0	3	4	1
Zachary, p	1	0	0	0	2	0
Leonard, p	0	0	0	0	0	0
Jeffcoat p	0	0	0	0	0	0
Dempreaux x	0	0	0	0	0	0
Siebert, p	1	0	0	0	0	0
Parmelee p	0	0	0	0	0	0
Totales	36	1	5	26	19	4

x bateo por Sorrel en el 5o
xx bateó por Zachary en el 5o.
xxx bateó por Leonard en el 7o.

Detroit ..... 010 001 170—10
Brooklyn ..... 000 100 000— 1

Empujadores: Hayworth 3, Phelps, York 2, White 2, Laabs, Gehring 2.

Dobles: Phelps, Hayworth.
Triples: Laabs,
Home run: Gehring.
Stolen bases: Ross, White,
Sacrifices, Hayworth, Phillips,
Double play: Zachary, Hudson y Hasset.
Quedados en bases: Detroit 8, Brooklyn 6,
Bases por bolas: Por Zachary 1, Leonard 3, Jeffcoat 1, Parmelee 2, Phillips 1.
Struck out: Zachary 4, Phillips 1. Sorrel 4, Parmelle 1.
Hits: a Zachary 2 en 5 in; Sorrel 3 en 4. Leonard 2 en 2, Phillip 2 en 5 Jeffcoat 1 en 0, Parmelee 6 en 2.
Wid pith: Parmelee,
Ganó: Phillips.
Perdió: Leonard.
Umpires Ballafant y Basil.
Tiempo: 1 hora 50 minutos.

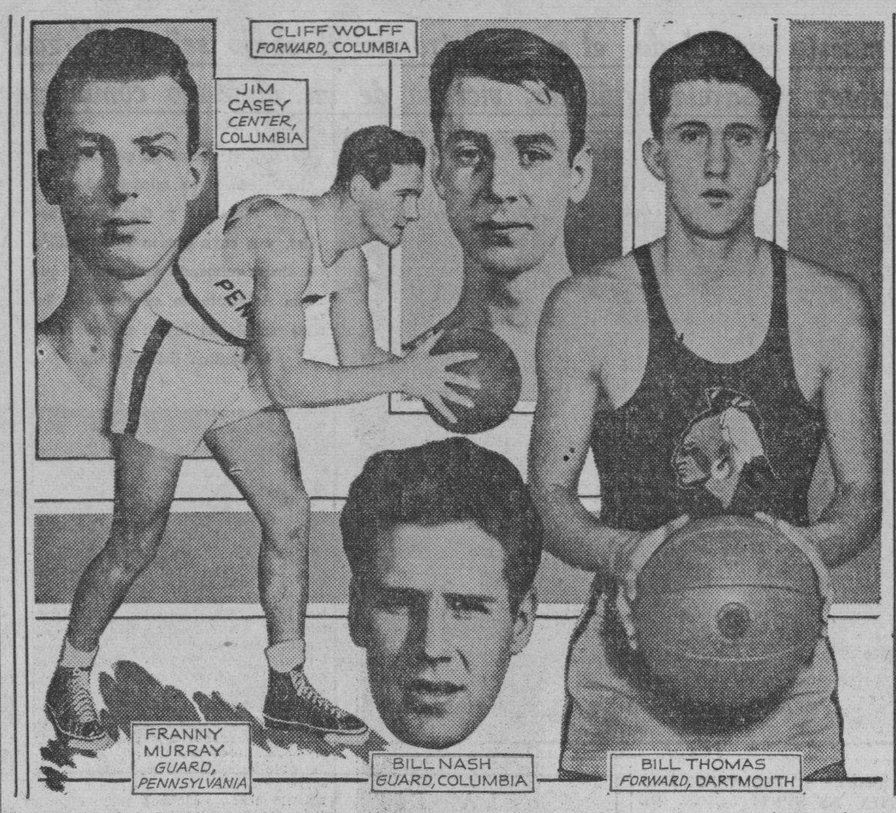

Grupo de basketbolistas del Este, que han sido señalados como los más probables candidatos a reforzar el team Olímpico que ha de ir a Berlín en el verano.

MAÑANA SABADO VOLVERA A ABRIR SUS PUERTAS EL GRAN HIPODROMO DE MARIANAO CON BUEN PROGRAMA

Se preparan muy interesantes carreras para el día. La quinta del programa ha de gustar mucho. Una serie de ejemplares salieron para Camagüey. Otras notas de la pista

En la fiesta hípica del miércoles se dió, en distintas ocasiones, un fenómeno raro. La mayoría de los pagos en segundo lugar fueron admirables. Desde el primer ganador de la tarde que gozó de un dividendo que jamás debió producirse a causa del cuento corrido sobre Mukluk que brilló intensamente por su falta de velocidad hasta los últimos pagos de la tarde fueron muchos los dividendos que los fanáticos hicieron posible respaldando a caballos con poco chance y que cobraron los que gozaron de buena visión.

El dividendo de Prissy Toro en place, 5 pesos 40 centavos, fué realmente el que debió producirse en primer lugar, tanto era el chance de victoria de la hija de Toro que venía corriendo bien. El chance sobre Mukluk era de lo más remoto, teniéndose en cuenta que el ejemplar de los McIntire salía por primera vez al track en Marianao después de estar largos meses en su establo. De modo que todo parecía indicar que era un chance demasiado riesgoso y sin embargo una gran cantidad de hípicos se dejó influenciar por el tip que resultó un fracaso completo.

DISTINTOS CASOS

El caballo jugado en la segunda fué Wedge Lass que hizo una buena demostración pero no había derecho a abandonar a Loyal Louie que venía corriendo bien en furlongs y que con el Jibarito a bordo podía ganar la carrera como así ocurrió. El precio de 3 a 2 de los books estaba bastante indicado y en cambio la mutua produjo 9 pesos 60 centavos, un dividendo excelente para un caballo de tanto chance que había pasado a manos de la cuadra más afortunada de Oriental Park.

Blue Bubble era uno de los contendientes máximos de la tercera carrera del día y suponiendo que no se le apostara en primer lugar el place y show estaban prácticamente bobos. Pues en segundo lugar produjo el ejemplar citado 4 pesos 80 centavos y 4 pesos en show, mientras los fanáticos abandonaban al hijo de Bubbling Over. En esa misma carrera otro caballo que viene corriendo bien como Manhandle pagó más de dinero parejo en place.

Yankaway produjo 11 pesos en show. Tampoco había derecho a abandonar a esta yegua con tan buena posición mientras que correr el chance de capturar ese buen dividendo era cosa más que indicada después de estudiar las pizarras de la mutua.

Así por el estilo hubo varios dividendos más que fueron posible por la falta de observación serena de muchos fanáticos.

SALEN PARA CAMAGUEY

Salieron ayer para Camagüey los siguientes ejemplares: La Golondrina, Miss Fresh, Cooley, Fair Vagary, Mayvite y Rose Count.

La potranca Spirituelle recibió heridas graves ayer al chocar contra la cerca frente al Jockey Club a la sazón de iniciar una práctica. El pequeño jinete Villalobo que lo montaba escapó con ligeros rasguños.

GRAN FIESTA

Gran fiesta será la de mañana sábado en el Jockey Clb. Dará comienzo a las nueve de la noche con varios números de show, dos orquestas tan populares como las de los hermanos Castro y la típica Argentina.

Habrá fueogs artificiales también y será la primera de las fiestas que se organizan en lo sucesivo para martes, jueves, sábados y domingos. Los socios del Jockey Club podrán penetrar en el mismo con la presentación de sus tarjetas.

Los Yankees no han necesitado de mucho para ganar

Con Pearson y Broaca en el box derrotaron fácilmente a los Bees de Boston: 1 por 2

Los New York Yankees no encontraron dificultad para disponer de los Bees de Boston en días pasados, apuntándose una victoria de 11 por 2 en el game de exhibición que celebraron en St, Peterburgh.

Monte Pearson y Johnny Broaca ejecutaron el pitching, mientras Rolfe y Gleen encabezaron el ataque de lteam:

El score:

NEW YORK. (A)

	V.	C.	H.	O.	A.	E.
Johnson, lf	4	2	1	1	0	0
Rolfe, 3b	5	3	4	0	2	0
Di Maggio, cf	5	0	2	4	0	1
Gebrig, 1b	5	0	1	2	0	0
Selkirk, rf	4	0	1	2	0	0
Lazzeri 2b	4	1	0	3	4	0
Crossetti, ss	4	2	2	1	2	1
Gleen, c	5	2	3	7	2	0
Pearson, c	1	1	0	0	0	0
Broaca, p	1	0	0	0	1	0
Totales	38	11	14	27	11	2

BOSTON (N)

	V.	C.	H.	O.	A.	E.
Meyers, 2b	3	0	0	0	4	1
Urbanski, ss	4	0	0	1	0	0
Moore, rf	2	0	1	3	0	0
Berger, cf	4	0	0	2	0	0
Coscarart, 2b	4	1	2	6	4	1
Lee, lf	4	1	2	0	0	0
Fletcher, 1b	3	0	0	10	0	0
López c	3	0	0	5	1	0
Scott, p	1	0	0	0	0	0
Lanning p	1	0	0	0	1	0
Cantwell, p	1	0	1	0	2	0
Total	30	2	6	27	16	2

New York ..... 245 000 000—11
Boston ..... 020 000 000— 2

Empujadores: DiMaggio 2, Rolfe, Gehrin 2, Glem 3. Selkirk.

Dobles: Crosetti, Rolfe Coscarart, Cantwell.
Base robadas: Crosetti.
Sacrifice: Pearson, 2.
Double plays: Urbanski, Cosarart y Fletcher 2; Rilfe, Lazzeri y Gehrig; Crosetti, Lazzeri y Gehrig; Broaca, Crosetti y Gehrig.
Quedados en bases: N. York 7, Boston 5,
Bases por bolas: Scott 2, Pearson 5 Scott 2, Lanning 1. Broaca 1 Cantwell 2.
Hits a Pearson 2 en 5, Broaca 4 en 4. Scott 9 en 2,1-3, Lanning 2 en 3,2-3 Cantwell 3en 3.
Wild: Pearson.
Gana: Pearson,
Pierde: Scott.
Umpires: Pinelli y Geisel.
Tiempo: 2horas.

En el Unidos se iniciará el lunes el basket junior

Casino Viboreño, Unidos, Víbora Unión y YMCA serán contendientes en la justa

El floor de basket ball del simpático y alegre «Club Unidos» será escenario de un movido Campeonato Juvenil Viboreño de Basket-ball, en el que tomarán parte seis notables teams de esta capital, que mucho prometen para un futuro, estos son: Casino Viboreño, Club Deportivo Santos Suárez, Víbora Unión Club, Atlético Goicuría, Y.M.C.A y el Club Unidos.

El lunes trece del que cursa, se inician estos partidos del Campeonato, jugando el Club Unidos contra Casino Viboreño, y el Víbora Unión Club contra Y.M.C.A.; estos son los dos primeros encuentros tras la posesión de la hermosa «Copa Bobak» y «Copa Cultural», para los que queden en primero y segundo lugar respectivamente.

Todas las semanas, en los días del lunes, miércoles y viernes, se jugarán estos partidos, el día de la inauguración del Campeonato, o sea el lunes trece, después de jugarse los dos primeros encuentros, se bailará a los acordes de un excelente conjunto musical.

Todas aquellas personas que deseen asistir a este Campeonato deben apresurarse a obtener su invitación, ya que sin cuyo requisito no podrán penetrar en los predios del club de la calle de Cocos.

Serán días de verdadero movimiento y alegría los del Campeonato para el Club Unidos, existiendo un verdadero embullo entre nuestra juventud viboreña amante del balón.

UN HOME RUN DE ED COLEMAN LE DIO LA VICTORIA AL SAN LUIS

MEMPHIS, Tenn., abril 9. (AP.)—Ed Coleman bateó un home run hoy y los Browns de San Luis terminaron sus matches de exhibición frente a conjuntos de liga menor con una victoria de 8 a 4.

Los Browns tienen ahora un record de 14 victorias, cuatro derrotas y un empate en 19 desafíos.

La anotación:

	C.	H.	E.
St. Louis	031 003 100—8	14	1
Memphis	101 200 000—4	12	2

Baterías: Mahaffey, Andrews, Knott y Hemsley; Mooney y Powell.

Los Senadores de Washington tienen un chance de terminar este año en el quinto lugar

La principal dificultad de la novena de Harris está en que el team no puede batear cuando tiene hombres en bases. Harris cree poder remediar ese mal en la temporada de 1936

ATLANTA, Ga., abril 9. (AP)— Con esperanza de que los breaks resulten más favorables este año, Stanley Bucky Harris, manager de los Senadores de Washington, guía a sus players hacia la temporada de 1936 en la Liga Americana.

Once juegos separaron a los Senadores de la primera división el año pasado, y Harris, que entiende algo de base ball, está seguro que una mayor experiencia ha de dar a sus hombres el chance de ganar más juegos, eliminando esa diferencia que les alejó del cuarto puesto.

La principal dificultad del Washington el año pasado estuvo en no empujar las carreras a la hora oportuna. El team bateó, pero, no lo hizo con oportunidad, y esto es lo que cuenta en el base ball.

Si el Washington quiere ir a alguna parte este año, tendrá que aprender a batear cuando tenga hombres en las bases, pues el año pasado dejó un total de 1.305 hombres en las almohadillas, pese a finalizar la campaña con un hitting de .285 que fué el tercero de la Liga.

Harris acaba de anunciar que este año dependerá grandemente del pitching de Earl Whitehill, Buck Newson, Ed Linke y Jimmy Deshong, para los juegos regulares, y cuenta con Jack Russell, Monte Weaver, Harry Coppola y Dick Lanahan como suplentes. Si este staff mantiene su promedio de 5.2 carreras limpias por juego que sostuvo el año pasado y los regulares batean para hacer algunas carreras en los games, el Washington finalizará muy bien en el quinto lugar de la Liga.

Una de las principales debilidades del Washington es el back stop, donde no hay un hombre que pueda considerarse una estrella de la posición. Desde que se marchó Luke Sewell, los Senadores han estado faltos de un buen receptor, y de nada han valido los esfuerzos de Harris, cerca de los Yankees, tratando de hacerse de Arnold Jorgens.

El infield del team ha sido cambiado ligeramente. Joe Kuhel sigue en la inicial y Buddy Myer volverá a trabajar en la segunda, pero, Cecil Travis ha sido pasado de la tercera al short y John Lewis, que bateó .303 para el Chattanooga el año pasado, se ha convertido en la nueva tercera base, obligando a Roberto Estalella a desempeñar el role de suplente, a pesar de que batea más de .300.

En 22 desafíos en que apareció el año pasado durante el mes de septiembre, Estalella bateó .320, pero, su fielding no es lo suficientemente bueno para permitirle jugar todos los días. El veterano Ossie Bluege divide con Estalella la misión de la reservas. Lo mismo que Ralph Kress.

Harris está seguro de Kuhel y Myer pero, Travis y Lewis son experimentos, y nadie sabe si a mediados de la season tendrá que hacer alguna otra variación.

Los Senadores abren la temporada el martes próximo, jugando contra los New York Yankees, y en el partido inicial de la temporada, Carl Reynolds estará en el right, Jake Powell en el center y Jesse Hill en el left.

Los Gigantes le ganaron al Chicago Cubs

Warneke y Henshaw fueron muy bateados por los New Yorks en el desafío

Los New York Gigantes, envueltos en su último game de exhibición con los Cubs de Chicago, dieron buena cuenta del team con un score de 9x2. habiendo bateado enormemente George Davis y la segunda base Burguess Whitehead.

El score fué:

CHICAGO

	V.	C.	H.	O.	A.	E.
Galán, cf	3	0	0	6	0	0
Herman, 2b	4	1	1	1	0	0
Vitter, 2b	1	0	1	1	0	0
Klein, rf	4	0	1	3	0	0
Hartnett, c	3	0	2	2	1	0
O-Dea, c	2	0	0	3	0	0
Demaree, lf	3	0	0	3	0	0
Grimm, 1b	3	0	1	3	0	0
Cavarreta, 1b	1	0	0	1	0	0
Hack, 3b	2	0	1	1	2	0
Lillard, 3b	1	0	0	0	0	2
Jurges, ss	4	0	0	2	1	0
Warneke, p	1	0	0	0	0	0
Henshaw, p	1	0	0	0	1	2
aStainback	1	0	0	0	0	0
bEnglish	0	1	0	0	0	0
Totales	34	2	7	26	5	5

NE,. YORK (N)

	V.	C.	H.	O.	A.	E.
Bartell, ss	5	1	0	1	3	0
Moore, lf	4	2	3	0	0	0
Ripple, cf	2	0	0	3	0	0
Davis, rf	5	2	2	2	0	0
Leslie, 1b	4	0	1	8	0	1
Jackson, 2b	3	1	1	0	1	0
Martin, 3b	2	0	0	1	1	0
Whiteh-d 2b	5	2	3	5	1	0
Mancuso, c	2	0	1	4	0	1
Hubbel p.	1	0	0	0	1	0
Fitzsimmons, p	1	1	0	1	2	0
Marberry, p	0	0	0	0	0	0
aKoening	1	0	0	0	0	0
Totales	37	9	11	27	9	2

a bateó por Warneke en fitth,
b bateó por Henshaw en el ninth.

Chicago ..... 000 100 002—2
Nueva York ..... 000 312 12x—9

Empujadores: Grimm, Mancuso 2, Whitehead, Fitzsimmos, Moore, Martin, Leslie, Vitter.

Dobles. Harenett,, Davis 2, Mancuso, Whitehead,
Triples: Moore,
Stolen bases: Moore, Bartell,
Sacrifice: Fitzsimmons.
Dauble play: Hack y Grimm.
Quedados en bases: Chicago 11. Gigantes 10.
Bases por bolas Warneke 3, Henshaw 2, Hubbell 2. Fitzsimmons 2, Marberry 2.
Struck otu: Warneke 1, Henshay 3, Hubell 3. Fitzsimmons 2.
Hits: a Hubbel 3 en 4, Fitzsimmons 3 en 4, Marberry 1 en. Warneke 6 en 4, Henshay 5 en 4.
Wild: Fitzsimmons 2.
Ganó: Hubbel.
Perdió: Warneke:
Umpires: Pfirman y Sears.
Tiempo, 2 horas 20 minutos.

Un record creen poder lograr en pelota el martes

Con el entusiasmo que hay deben lograrse muy buenas concurrencias en la season

NEW YORK, abril 9. (AP.)—Los propietarios de los clubs de las Grandes Ligas, mucho más optimistas este año que en 1935, tienen la viva impresión de que el martes próximo, al inaugurarse la temporada de base ball en ocho parques distintos ha de reunirse un total de 200,000 fanáticos en los stands.

En caso de que se registre algún inconveniente con el tiempo, entonces los magnates creen que ese cálculo podrá reducirse a 150,000 personas.

La mayor concurrencia del día se espera en los terrenos de Polo Grounds, donde los New York Gigantes han de recibir la primera visita de sus mortales enemigos, los Dodgers de Brooklyn, en la temporada. Todos los asientos reservados están vendidos ya, y se cree que una concurrencia de 58,000 personas presenciará el desafío.

En Cincinnati, los altos oficiales del club hablan de tener casi vendido el terreno, lo cual puede significar que un total de 33,000 fanáticos presenciará el debut de los Rojos frente a los Piratas de Pittsburgh.

Concurrencias de 25.000 fanáticos se esperan en los terrenos del Detroit, donde los Tigres han de enfrentarse con los Indios de Cleveland, y en San Luis, donde los Cardenales han de medirse con los Cubs de Chicago.

El Presidente Roosevelt, recién llegado del Sur, lanzará la primera pelota en Washington, donde los New York Yankees han de enfrentarse con los Senadores, y se cree que 20 mil personas—12,000 menos que su capacidad—presenciarán el espectáculo.

Cuando Connie Mack lleve a sus semi-profesionales de Filadelfia a Boston, para ver en acción a sus antiguos jugadores como players de Tom Yawkey, unos 20.000 parroquianos estarán en las graderías, y pudiera ser que esto aumentase más si el entusiasmo por los Red Sox llega al rojo-vivo.

Debido a su menor importancia, el match de Phillies y Braves no debe atraer a más de 15.000 fanáticos, en tanto que la lucha de Browns y White Sox debe quedar por el estilo.

Los fanáticos encontrarán algunos cambios de importancia en distintos terrenos.

En Boston, por ejemplo, podrán comprar cerveza en el mismo field, y en Chicago podrán encontrar más espacio para moverse. En Detroit encontrarán la cerca del right field más cerca del home plate y en Yankee Stadium verán una gradería de dos pisos en lugar de las viejas gradas de madera que había en el sol, y por primera vez en muchos años se dirán las baterías por radio.

Lea ¡ALERTA! al mediodía y el AVANCE por la tarde

TOPICOS FUTBOLISTICOS

Por PETER

—Iberia vs. Juventud.
—¿Qué harán los leones?
—El Campeonato de Ligas.

El empate que había entre gallegos y asturianos se ha roto como consecuencia del empate conseguido por los leones del Iberia en su match del pasado domingo contra los alacranes del Deportivo Centro Gallego.

Pero ahora falta saber qué es lo que hacen los leones en su próximo match del domingo, en el Campo Cerveza Polar, contra los Campeones Nacionales.

También a los «toros» pueden quitarle los iberistas un punto, y hasta dos si se descuidan. Por eso es que hasta que no se haya jugado el match del domingo, no sabremos cómo se presentarán Centro Gallego y Juventud Asturiana en el cuarto choque del Campeonato que tendrá lugar el día 26 de amril.

Para esa fecha puede que estén los rivales nuevamente empatados; puede también que los astures vayan al juego con el punto de ventaja que ahora tienen, y puede también que se tornen las cosas y que los que posean el punto de ventaja sean los gallaicos. Todo depende, como queda dicho, del resultado del match de Juventud-Iberia.

Que será el plato fuerte del programa del domingo próximo.

* * *

Los Leones del Norte continúan en el primer lugar del Campeonato de la Liga, con un punto de ventaja. Pero el próximo domingo les toca jugar precisamente con el equipo que le sigue los pasos, con el Madrid, que tiene la ventaja de jugar en su campo.

De ganar los bilbaínos ya la cuestión del primer lugar sería cosa resuelta, pero si triunfan los «merengues», entonces habrá que esperar a los encuentros que se han de celebrar una semana después, uno de ellos en Sevilla, donde se batirán el Betis y el Madrid, y el otro en San Mamés, donde se enfrentarán Athletic de Bilbao y Osasuna de Pamplona.

Todas las probabilidades, pues, favorecen a los norteños, pues aún dando por contado que pierdan el domingo en la Villa del Oro y del Madroño, no tendrán los madrileños la facilidad que los bilbaínos en el match postrero de la justa.

A continuación vamos a dar el estado actual del Campeonato de la Liga, pero antes vamos a evacuar una consulta que se nos ha hecho en el sentido de que publiquemos los nombres de los clubs que le han ganado al Madrid en este Campeonato.

Sevilla (2x1); Racing de Santander (4x2); Athletic de Bilbao (1x0); Deportivo Español de Barcelona (3x0); Racing de Santander (4x3) y Oviedo. (1x0). Los hemos ido nombrando de acuerdo con la fecha en que los juegos adversos al Madrid se fueron produciendo.

Ahora va el estado del Campeonato:

Primera División

	Pg.	Pe.	Pp.	Gf.	Gc.	Pt.
Bilbao	13	2	5	55	31	28
Madrid	13	1	6	59	32	27
Oviedo	10	4	6	54	40	24
Racing	12	0	8	53	43	24
Hércules	11	1	8	33	35	23
Barcelona	10	1	8	36	30	21
Betis	9	1	10	30	44	19
Valencia	7	4	9	32	37	18
Deportivo	8	0	12	35	50	16
Osasuna	7	0	13	42	48	14
Madrid (A)	6	2	12	31	46	14
Sevilla	4	4	12	22	46	12

Promoción para la primera división:

	Pg.	Pe.	Pp.	Gf.	Gc.	Pt.
Celta	8	1	2	24	10	11
Zaragoza	5	1	2	14	14	11
Arenas	4	1	3	14	12	9
Murcia	2	3	3	10	11	7
Jerez	2	1	5	16	22	5
Gerona	1	3	4	6	15	5

LOS JUECES DEL FIELD DAY JR.

ARBITRO DE HONOR: José Angel Sordo.
REFEREE: Eduardo Menéndez.
DIRECTOR: Darío Alvarez.
INSPECTORES: Sergio Varona, Fernando del Castillo, Manuel F. Reguera, Julio Fernández, Pedro Galiana, Roberto Larcada, Adolfo Font, Eladio Secades, Alberto N. Coronado, Pedro Martínez Bauzá.
JUEZ DE SALIDA: Otilio Campuzano.
JUECES DE LLEGADA: Octavio Lamas, Angel Aixalá, Carlos Alfonso, Rodolfo Caballero, Manuel Yáñez y Oscar Tellería.
JUECES DE LANZAMIENTOE: Horacio Alonso, Adolfo Martínez, Antonio Fernández Castro y Genaro Suárez.
JUECES DE SALTOS: Manuel Suárez, Manuel Blanco, Carlos Otero y José Navarro.
ANOTADORES DE PISTA Y COMPILADORES: J. Gispert, O. Fornagueras.
ID. DE LANZAMIENTOS: I. Alfaro.
ID. DE SALTOS: R. Latour.
CRONOMETRISTA: Rafael Campuzano, Joaquín Valdés Orta, Manuel Fernández Araoz, Francisco P. Muñoz y M. Zarrapiñana.
MEDICOS OFICIALES: Dr. Gustavo Adolfo Bock, Dr. José I. Tarafa y Dr. Hilario Candela.
RADIOFONISTA: Luis González Moré.
ORDENADOR: Oscar Fornagueras.
INFORMADOR: Gerardo Coyula
NOTA IMPORTANTE. — La Cosión de Atletismo de la Liga ruega a los señores que han sido seleccionados como Jueces del Field Day, que se sirvan estar a la 1 y 30 p.m. en la pista, para la mejor organización. Se ruega también a la persona que no pueda actuar, lo comunique con tiempo, con el fin de designar su sustituto.

CURT DAVIS GANO SU ULTIMO ENCUENTRO PARA LOS FILADELFIA

NORFOLK, Va., abril 9. (AP.)—Curt Davis, haciendo su última salida al box antes de inaugurar la temporada por los Phillies, condujo a sus compañeros a una victoria de 9 por 1 sobre el club Norfolk, de la Piedmont League.

Davis pitcheó cinco innings y sólo permitió cuatro hits.

La anotación por entradas fué:

	C.	H.	E.
Filadelfia	300 60—9	5	2
Norfolk	000 10—1	5	6

Baterías: Davis y Grace; Randsall y Holm.

M.E.C.D. 2016

TODO ESTA LISTO PARA EL FIELD DAY JUNIOR QUE SE DARA MANANA

(PAGINA DIECISEIS)

SE INICIA HOY LA SERIE DE TENNIS POR LA COPA DAVIS ENTRE MEXICO Y LOS ESTADOS UNIDOS

(PAGINA DIECISEIS)

SPORTS DIARIO DE LA MARINA SPORTS

AÑO CIV — LA HABANA, VIERNES, 10 DE ABRIL DE 1936 — PAGINA QUINCE

Amateur Aces

—No conceden permisos.
—A las basketbolistas.
—Algo sobre natación.

(Por DAN)

Es gracioso observar como los coaches y delegados de club cambian de opinión... Hace par de semanas, un coach local dijo que «su team no jugaría más basket ball dentro de la Asociación Atlética Femenina, mientras dos de sus miembros permaneciesen en la misma»... Ahora el miso coach afirma que «su team sólo jugará en la Asociación, no en series particulares!»..... El Fortuna, el Sepúlveda y el Hispano han tomado el acuerdo de no dejar que sus jugadores participen en la serie que se organizaba, y ésto hace imposible la lucha... Mientras tanto, el team del club Atlético, que ha aceptado el cambeonato de Cuba, sin enfrentarse con el Fortuna, sigue celebrando sus prácticas en el floor del CAC!!!!... Eduardo de las Casas está completamente identificado con sus muchachas, y dice que «el deseo de ellas, es el suyo!»... Lipi Bericiartu admite que ha aceptado nuevamente la presidencia de la Federación Nacional de basket ball, sólo por el hecho de que la Asociación de oficiales no esperaba que siguiera en el puesto... Y sonríe cuando le hablan de sus posibilidades para la temporada de 1936-37!!!!....

Un joven oficial profesional de basket ball fué hace poco a la Unión Atlética de Amateurs y prometió devolver todo el dinero que había ganado como árbitro, si la UAA le devolvía su status amateur.... La Liga Nacional de Amateurs contará este año con un club inesperado; el Almendares Tennis Club, que, parece destinado a presentar una novenita de primera... Conrado Rodríguez prestará sus servicios como corredor y pelotero en el club Atlético de Cuba, y cuando venga de Pinar del Río traerá consigo a un pitcher.... Miguel Aguilera quiere que Perico Cardoso reporte este año al squad de base ball... El viejo atleta dice que «podrá hacer de Perico una de las mejores terceras bases del amateurismo»... Incidentalmente, esa fué precisamente la posición que Cardoso defendió cuando jugó pelota de la Gran Antilla, bajo las órdenes de Fornagueras... En vísperas de la celebración de la serie americana de basket ball, la Asociación de oficiales no se ha puesto de acuerdo con Abelardo Tous, organizador de la misma, y nadie sabe quien ha de ser el referee de los games...Enrique Brú está muy atareado en estos días, tratando de aprenderse las reglas de base ball para presentarse a un puesto de umpire en la Liga Nacional...

Manolo Díaz inició, desde hace una semana, el entrenamiento de los nadadores del Habana Yacht Club, pero, no ha querido lanzar a ningún muchacho al agua hasta que sean examinados por un médico... Manolo dice que muchos padres se quejan de que sus hijos pierden peso durante la temporada, y él no quiere que le achaquen esa pérdida a la natación... Entre Rafael Bárcenas y Manolo Sarría, ambos del Atlético, se mantiene una vieja y simpática rivalidad... Bárcenas fué una estrella del team del foot ball del Atlético, hasta que Manolo Sarría lo destronó... Después de eso, Sarría era ídolo en las luchas, y Bárcenas lo destronó—empatando el score... Ahora ambos han de verse mañana nuevamente frente a frente en el lanzamiento de la Bala, en el field day junior, y mientras unos creen que Sarría ha de salir airoso, otros le conceden el triunfo a Bárcenas.

El último número de la revista del VTC trae cosas interesantes: En primer lugar tenemos la caricatura de un «solon» haciendo en Miami algo que jamás ha hecho aquí... Y después nos encontramos con que de todo el squad azul que cruzó el charco, el más inteligente resultó Octavio Machado, que gozó a Miami en condiciones, y no se retrató al lado de ninguna «girl», para evitar que alguien encontrase esa prenda del delito... Perico Miranda ofrece el domingo las primeras competencias de natación de la temporada... Se trata de un meet inter-socios, en el que figurará principalmente Tejeda.... Miranda dice que este año no podrá celebrar dual-meets con ninguna sociedad debido a que nadie quiere aceptarle sus retos... El Miramar Yacht Club, según le ha dicho Tití Silverio a Miranda, sólo concurrirá a las competencias oficiales.. Según informes que nos brinda la Federación de Atletismo de la Unión Atlética, las inscripciones para el field day cuestan 50 centavos, y el plazo se vence el próximo día 14.. Quilla Valdés jugará definitivamente el campo corto del Hershey este año... El veterano infielder no ha podido irse con el Albany, y quedará en el amateurismo... Su puesto en la tournee por el Norte ha sido ocupado por Nápoles.....

CURIOSIDADES: (En el club de esta ciudad).

Un socio: Hey, Julio! Préstame cinco pesos, hazme el favor.

Julio: MMM! No veo muy claro....

El socio: ¿Qué pasa, viejo? ¿Por qué tanta duda?

Julio: ¿Como sé que me vas a devolver el dinero? .. ..

El socio: Te prometo a nombre de caballero, que te lo devuelvo el martes próximo...

Julio: Bueno, trame primero al «caballero» ese, y veremos si me merece entero crédito!!!!

ANDRES LORIZ Y LUIS GALBIS JUGARAN EN LA NOCHE DEL Próx. LUNES

Hoy no habrá juego del campeonato de Squash Tennis. La cancha del Club de Ferreteros permanecerá a oscuras. El alto mando de la Liga Social, ha respetado la fecha cristiana y ha decretado un día de cogimiento. El próximo juego, pues, se efectuará el lunes.

El match que toca jugar el lunes será el de Andrés Loriz y Luis Galbis, ambos del Club de Ferreteros. Si este match lo gana Loriz, será el Campeón. Pero si lo pierde, entonces quedará poseedor del tercer lugar y Galbis y Duthil tendría que disputarse el primero y segundo lugar en un match que sería el final del campeonato.

RENE SANCHEZ Y RAFAEL LEGON DIERON POR TERMINADO SU ENTRENAMIENTO AYER Y AMBOS SE ENCUENTRAN EN BUENA FORMA

Este encuentro, en el qué Legón defenderá su faja de Campeón Welter Weight, será más interesante que el anterior que dieron ambos. En un bout especial Kid Carvajal y Sarría

PEDRO PABLO CARDENAS Y GUAJIRO SALVAJE

Ayer terminaron el training todos los atletas que tomarán parte en el programa sabatino. La labor rendida por todos, no ha dejado nada que desear. Se ha hecho algo bueno, cosa que debía hacerse siempre. Pincho Gutiérrez no se ha apartado un sólo instante de los campamentos para cerciorarse de que a última hora no le saliese uno de los protagonistas con la eterna cantaleta de que se encontraba fuera de forma, indispuesto o sufriendo de algún mal.

En esta ocasión los fanáticos pueden tener la más completa seguridad de que no habrá excusas de última hora.

RENE SANCHEZ NOS LUCE MUY BIEN

Joe Legón indiscutiblemene es un boxer muy aplicado, que trabaja sin descanso y que está lleno de ambición. Si se tiene en cuenta su labor de otros tiempos, se le debe conceder ser favorito, Pero en realidad, hay que tomar muy en serio el trabajo que ha rendido René Sánchez. Le hemos seguido diariamente y le hemos visto realizar una preparación magnífica. Ambos muchachos piensan liar sus petates y embarcarse tan pronto terminen el lío boxístico del sábado. No obstante Pincho y Aramís le están detrás para que el vencedor permanezca un par de semanas más en la Habana de modo de poder ofrecer una gran pelea con un americano de mucho cartel. Conste que no se va a importar a ningún desconocido como se acostumbra con frecuencia.

Pincho quiere traer a un hombre que sea conocido de todos los fans cubanos, que su nombre figure en lugar prominente en el Elverlast y que en fin no pueda nadie discutirle su categoría.

Pero ahora, volviendo a René, nos ha sorprendido con su trabajo. El muchacho ha hecho training diariamente con Molina, Ramón nos ha dicho que está boxeando y pegando de una manera alarmante, «Me cuesta trabajo contenerlo... Nos dijo el exsoldado... Cualquiera se mete en un ring con ese niño en la forma en que está» ,

Y a propósito de Ramón Molina, sucedió lo de siempre. Aquí sólo hay dos hombres que pueden pelear con él que no le temen: René Sánchez y Legón, y como que ambos van a pelear, el ex militar se quedó fuera del programa. Esto ha obligado a Pincho a que lo sustituya por Rebollar que peleará con Chino Builes.

Ustedes recordarán aquella pelea entre estos dos muchachos. Fué algo formidable y dadas las condiciones en que se encuentran, deben repetir lo de marras.

BUENAS PELEAS

Kiu Carvajal y Felipe Sarría, ofrecerán a seis rounds un bout especial Pedro Pablo Cárdenas el muchacho de Pincho le echará con Guajiro Salvaje y Antonio Avia contra Ariosa.

Ya ven ustedes que el programa es atrayente, que se han seleccionado las parejas de manera que no hayan mismos, que no sean combates de un solo lado y que el star bout no tenga que resultar la única atracción de la noche.

Cada vez que se ofrecen programas a base de muchachos de cartel, que el público se da cuenta de que las peleas son parejas, el éxito es completo. Esos desconocidos y de contra malos, no sirven sino para acabar los programas. La pelea René Sánchez y Legón vale por sí el precio de la entrada que será bien módico por cierto.

Marsal, joven outfielder del Yara, que parece destinado a registrar una impresionante campaña este ao en la justa de la Liga Nacional de base ball amateur

Festejarán Mañana, el Sábado de Gloria en el viejo Frontón Jai-Alai de Concordia y Lucena

Un estupendo programa se combinará para ese día. Ayer se registró una bonita función y hoy descansarán los muchachos. El partido estelar de mañana, sábado, gustará

Iturrino volvió a presentarse en gran forma y ganó el primer partido de anoche en el Jai Alai, llevando de compañero a Garramiola, a pesar de la buena defensa de Escarza, pero el «Pelón» Aguinaga, vino pifión y todo se fué del lado de los contrarios.

La primera quiniela se la llevó Guernica.

GUERNICA Y VALLEJO

En el estelar ganaron Guernica y Vallejo, habiendo dejado en 21 a Ignacio y a La Paz, los que perdieron su invicto.

Guernica y Vallejo, desde el primer momento se llevaron bien y no permitieron una sola igualada.

En la decena inicial hubo fuerte lucha, pero después le fué fácil la victoria al Nene y a Guernica.

En el tanto 19 hizo Ignacio dos cogidas de circo, por lo que fué muy aplaudido.

Estando en la práctica de la quiniela, cinco Reinas de la Belleza de diferentes ciudades de los Estados Unidos, bajaron a la cancha y se les tributó una ovación.

La segunda quiniela fué de Malluquiza.

En el tercer partido vencieron Vallejo Menor y Deva a Eguibar y Adolfo. Los cuatro jugaron un horror.

Esta noche, siguiendo la costumbre de todos los años, por ser Viernes Santo, no hay función, pero para el Sábado de Gloria se han combinado excelentes partidos.

RESULTADO OFICIAL DE LA FUNCION CELEBRADA ANOCHE

PRIMER PARTIDO

	Tantos
Iturrino y Garramiola, blancos	25
Aguinaga y Escarza, azules	18

Ganadores: BLANCOS.

PRIMERA QUINIELA

	Tantos	Pagos
1—Ignacio	5	$ 6.63
2—La Paz	3	5.85
3—Salazar	0	4252
4—Guernica	6	5.23
5—Elizondo	4	4.73
8—Vallejo	2	4.32

Ganador: GUERNICA. Pagó a:

5.23

SEGUNDO PARTIDO

	Tantos
Guernica y Vallejo, blancos	30
Ignacio y La Paz, azules	21

Ganadores: BLANCOS.

SEGUNDA QUINIELA

	Tantos	Pagos
1—Vallejo menor	1	$ 4.84
2—Deva	1	12.11
3—Adolfo	3	6.05
4—Goyo	3	4.03
5—Malluquiza	2	5.70
6—Eguibar	3	3.34

Ganador: MALLUQUIZA. Pagó a

5.70

TERCER PARTIDO

	Tantos
Vallejo menor y Deva, blancos	30
Eguibar y Adolfo, azules	28

Ganadores: BLANCOS.

PROGRAMA OFICIAL PARA LA FUNCION QUE SE CELEBRARA ESTA NOCHE

A las 8½

PRIMER PARTIDO, A 25 TANTOS: Ochoa menor y Aguiar, blancos, contra Faura y Solá, azules. A sacar, ambos, del cuadro 9 y medio, con ocho pelotas finas.

PRIMERA QUINIELA, A 6 TANTOS: Maguregui, Vallejo, Elizondo III, Creus, Paco y Elizondo.

SEGUNDO PARTIDO, A 30 TANTOS: Creus y Maguregui, blancos, contra Irigoyen III y Vallejo, azules. A sacar, ambos, del cuadro 10, con ocho pelotas finas.

SEGUNDO PARTIDO, A 30 TANTOS: Malluquiza, Eguibar, Morales, Hugues, Millán y Adolfo.

TERCER PARTIDO, A 30 TANTOS: Millán y Malluquiza, blancos, contra Eguibar y Hugues, azules. A sacar, ambos, del cuadro 9 y medio, con ocho pelotas finas.

Ramón Couto y otros players se embarcaron ayer

El sonriente receptor será el primer catcher del club Albany. Otros embarcan

Ramón Couto, veterano receptor profesional cubano, que fué en 1935 el primer catcher de la novena de los New York Cubans, y que durante la última temporada invernal trabajó como primer receptor de los Claveles Rojos del Habana, ha embarcado en la tarde de ayer rumbo a los Estados Unidos, para unirse al club Albany, de la Liga Internacional.

Couto, que fué considerado una vez la estrella del club Atlanta, de la Liga del Sur, llegando a despertar el interés de los scouts del Brooklyn, vuelve al baseball organizado con entusiasmo, y todo parece indicar que lo hará bien, pues aparte de encontrarse en maravillosa forma, será tratado por un manager como Al Mamaux, que entiende mucho de catching y que sabe apreciar el trabajo de un buen receptor.

Couto marcha para iniciar la temporada como primer catcher del Albany, mientras Fermín Guerra, otro cubano, se encarga de aparecer como segundo del team. Guerra se mueve con más rapidez que Couto en la recepturia, pero, no tiene la experiencia de Ramón.

TAMBIEN SALIO PAITUVI

Con Couto salieron para Albany, los ex-amateurs Armando Paituvi y J. Nápoles, que ingresa en filas profesionales en la esperanza de cubrir muy importantes roles en el futuro.

Paitivi está en mejor forma que nunca, y no dudamos de que su triunfo ha de ser completo. Nápoles, por su parte, estaba trabajando ultimamente con habilidad y luce bueno para hacer el grado.

La impresión general es que Couto será dejado en el Albany, mientras Nápoles y Paituvi son enviados al Harrisgburg.

TAMBIEN SALIERON OTROS PLAYERS

En el mismo barco de la P. and O. y rumbo a Miami, salieron ayer los players que forman el equipo de los New York Cubans, los cuales comienzan su preparación para la temporada de color que se iniciará en Mayo.

Martín Dihigo, veterano hurler criollo, va al frente de la troupe en la que figuran distintos players populares, entre ellos Lázaro Salazar, Luis Tiant, Cuco Correa y Silvio García y Bartolo Portuondo, que va en calidad de coach.

ENTRE CAZADORES

—Don Fermín y el Skeet.
—La cuestión del handicap.
—Tiro de pistola en el Vedado.

Don Fermín Méndez Neyra, nos ha declarado el domingo, que él no le tiene miedo al tiro de skeet, y que nos lo demostrará tomando participación en competencias próximas.

Lo que le sucede al Campeón de Regla es que no está muy conforme con el handicap que se ha aplicado en este tiro en la actual temporada.

Ahora bien, nosotros estimamos que esa disconformidad del ex-ilustre gallego que tanto dió qué hacer con aquella famosa Candidatura Número 2, no tiene razón de ser. Nos parece al malestar que causó a no pocos tiradores de pichón, la reforma que también se hizo en el handicap.

Este año los **torones** del tiro de pichón han vuelto a tirar a 27 yardas, en vez de 30 como lo venían haciendo. Y ha dado la casualidad de que en la primera justa de la temporada, en la más importante, si la juzgamos por la calidad del premio que se discutió, no la ganó ninguno de los que antes estaban en 30 y ahora tiraron en 27.

Es triste, claro está, que los buenos tiradores se lleven todos los premios; hay que detenerlos con la brida del handicap para que dejen algo para los tiradores novatos. Pero mas triste aún nos parece que esos buenos tiradores, que son precisamente los más asiduos, los que más contribuyen al sostenimiento del deporte, y los que más aportan también al sostenimiento del club, se pasen meses enteros sin poder ganar un premio por el excesivo handicap que dan.

En platillos por ejemplo, tenemos a Jesús Capín en el 21. Y estar en esta marca, señores, representa tirar sin posibilidad de triunfo, pues para obtenerlo, sería necesario hacer score cerrado. Con fallar un sólo platillo de 50 ya quedó corto comparado con los platillos que rompen los que tienen 50 y 65 de handicap.

* * *

El próximo domingo tendremos grandes tiradas en el Club de Cazadores del Cerro y en la Asociación Nacional de Tiro, en el Vedado.

En la sociedad del Lucero se efectuarán cinco grandes competencias, habiendo para cada una de ellas muy buenos premios.

Por la mañana se tirará platillo, skeet y revólver.

En platillo se optará por el premio de la Compañía Armera de Cuba; en skeet, por el que ha donado «Pepe» Ovies y en revólver por el de Andrés Bustillo, uno de los grandes ases del arma corta que está medio huido del **range.**

Por la tarde habrá justas de pichón y de rifle.

En el tiro de pichón estaba señalado en el «schedule» el premio del «Arrollador» Eduardo Caamaño, pero éste ha accedido dejar su premio para julio 19, que era la fecha en que tocaba tirar por el trofeo de Alvaro González Gordon, el sobrino del «Tío Pepe». González Gordon tiene que ausentarse de la Habana y quiere ver y tirar su premio, por eso que, de acuerdo con «Maño», se haya registrado este cambio.

En rifle se discutirá el premio ofrecido por Garcilaso Rey.

* * *

El próximo domingo a las nueve de la mañana se verificará una competencia de Tiro de Precisión con Pistola a la distancia de 20 yardas y según las demás condiciones del Match N. de la United States Revolver Association, esto es, en el tiempo de una hora para verificar el record que consiste en 50 disparos, dándose además 15 minutos de tiempo para el cambio del blanco.

El premio que se discute es el que dona el popular «Catkins» Enríquez, uno de los miembros de mayor colorido del joven circuito y formidable concursante, especialmente cuando se trata de competencias en que hay que tirar «apurado». En ese «juego» el fenomenal Paco no reconoce rival.

Como el premio es algo formidable, digno del buen gusto del donante Enríquez, no dudamos que se registrará un magnífico «entry» para la justa.

SPORTFOLIO

La única dificultad de los New York Yankees por el presente es Tony Lazzeri. El veterano podrá hacer mucho hasta julio, pero, pasada esa fecha habrá que buscar otro que ocupe su puesto.

Ty Cobb, Babe Ruth y Tris Speaker fueron los tres mejores outfielders que conoció la Liga Americana Babe Ruth ha sido el pelotero más popular que ha registrado el baseball americano.

Los Yankees tuvieron siempre magníficos torpederos. El club comenzó a decaer en esa posición cuando cedió los servicios de Mark Koenig.

Benny Chapman, de los Yankees, tiene uno de los mejores brazos de las Mayores, pero, Melvin Ott tira con más seguridad hacia home.

Babe Ruth se retiró del baseball con la fama de no tirar nunca a una base equivocada. El Babe, además, era una estrella fildeando.

Donie Bush, que fué manager de los Piratas, trabajó como torpedero del Detroit. Mickey Cochrane es el mejor manager que recuerda el Detroit en su historia. Heilmann no fué nunca manager del team.

Wally Pipp está dedidcado ahora al negocio del radio, lo mismo que Heilmann. Ambos trabajan en Detroit.

Lea mañana: «Sportfolio».

Gran entusiasmo por el campeonato de las F. Armadas

El team de la Marina tiene la impresión de que esta vez será difícil que le ganen

Las Fuerzas Armadas han de ofrecer este año un impresionante e interesante campeonato de baseball.

Las noticias que tenemos de esta justa nos permiten asegurar que este año se romperán todos los records, brindándose a los aficionados un campeonato de empuje que ha de gustar desde que se inicie hasta el final.

La idea primitiva era iniciar el campeonato el día 16 del presente, pero, parece que distintas dificultades que han atravesado distintos clubs impiden el señalamiento de la fecha inaugural para ese día. Como resultado, no tendremos pelota de las Fuerzas Armadas hasta fin de mes, pero, en una forma u otra puede esperarse un campeonato reñido, porque los managers de las novenas han tomado interés y están preparando grandes trabucos.

EL TEAM DE LA MARINA

Hablamos ayer con un alto oficial de la Marina, que es al mismo tiempo un entusiasmo del baseball, y nos pareció animado.

«Este año vamos a tener un gran team»—nos dijo. «Y derrotaremos a los conjuntos militares.»

El citado marino nos hablaba de la forma que poseen actualmente Lecubet, Julián García, Millito García, Quesada y otros players del equipo de la Marina, y nos aseguro que el team será uno de los candidatos más fuertes al triunfo.

«El año pasado fuimos vecinos por el Ejército debido a que el team que ganó contaba con los servicios de Silvio García que pitcheaba, bateaba, jugaba el short y hacía de todo bien, pero, Silvio se ha ido ahora para los Estados Unidos, y su puesto no será cubierto fácilmente.

Mientras tanto, nuestro equipo se ha reforzado, y esto nos ayudará a jugar mejor baseball»—nos dijo. Y en realidad parece que no le falta razón.

POSIBLES CONTENDIENTES

Aunque todavía no se sabe fijamente cuáles serán los equipos contendientes, la impresión general es que competirán, a más del team de la Marina, el conjunto de la Policía, y los regimientos cinco, seis y siete.

También se habla de traer a los teams de Pinar del Río y Matanzas, en cuyo caso habría que ir a jugar a esas ciudades los domingos, pero, esto no es seguro todavía.

¡Le Interesa!

¿Ovalados Selectos..?

Mañana se inaugurará en el Frontón Habana-Madrid la cancha totalmente ampliada

El próximo lunes llegarán cuatro pelotaris de Miami que comenzarán a jugar en seguida en compañía de Valenzuela. Mucho entusiasmo para asistir a la primera función de la season

Mañana por la mañana pondrán fin a las obras de construcción que han de presentar numerosas mejoras en el Frontón Habana Madrid cuando reanude mañana sus funciones diarias, con una tanda corrida que seguramente atraerá una enorme concurrencia.

Como saben nuestros lectores, la cancha se ha ampliado y su inauguración será uno de los detalles más interesantes de la función de mañana. Ahora los peloteos resultarán más emocionantes para los fanáticos que gozan de ver a la vez que hacer colosales «cogidas carreras estrepitosas y relampagueantes. Un pelotari cubriendo varios cuadros es algo estupendo y ahora podrá presenciarse esto en el Frontón de Belascoaín y Sitios con más frecuencia que antes, gracias a las reformas que se han llevado a cabo, durante estos días en que ha permanecido inactivo por ser costumbre de la empresa mantenerse en recogimiento en tales fechas.

NUEVOS PELOTARIS

También podemos comunicar a nuestros lectores que el próximo lunes llegarán a la Habana cuatro pelotaris de Miami, tres zagueros y un delantero, que juntos con Valenzuela, que ya se encuentra en esta Capital y Echeverría que empezó a jugar hace unos días, reforzarán el cuadro de la Bombonera de manera extraordinaria.

Como pueden apreciar los aficionados a la pelota vasca, la empresa del Habana Madrid está realizando esfuerzos titánicos por darle al público lo que éste quiere y se merece.

PROGRAMA PARA MAÑANA

Programa oficial pada la función que comenzará mañana a las tres.

PRIMER PARTIDO: A 25 tantos. Girón y Cubota, blancos, contra Salvador y Buendía, azules. A sacar ambos del cuadro 14 y medio.

PRIMERA QUINIELA: A seis tantos: Girón, Cubota, Salvador, Buendía, Pedrito y Labat mayor.

SEGUNDO PARTIDO: A 30 tantos: Ugalde y Gayarre, blancos, contra Pedrito y Labat Menor, azules. A sacar los primeros del cuadro 13 y medio y los segundos del 14 y medio.

SEGUNDA QUINIELA: A seis tantos: Ugalde, Gayarre, Labat Menor, Montes Menor, Betancourt y Sarmiento.

TERCER PARTIDO: A 30 tantos: Montes Menor y Betancourt, blancos, contra Sarmiento y Labat Mayor, azules. A sacar ambos del cuadro 14 y medio.

POR LA NOCHE

PRIMER PARTIDO: A 25 tantos: Pascau y Aníbal, blancos, contra Constante y Bernal, azules. A sacar ambos del cuadro 14 y medio.

PRIMERA QUINIELA: A seis tantos: Pascau, Aníbal, Constante, Bernal, Torres y Pedrito.

SEGUDO PARTIDO: A 30 tantos: Torres y Labat Menor, blancos, contra Ugalde y Epifanio, azules. A sacar los primeros del cuadro 14 y medio y los segundos del 13 y medio.

SEGUNDA QUINIELA: A seis tantos: Labat Menor, Ugalde, Epifanio, Gayarre, Echeverría y Azpeitia.

TERCER PARTIDO: A 30 tantos. Pedrito y Gayarre, blancos, contra Echeverría y Azpeitia, azules. A sacar ambos del cuadro 1 y medio.

Mickey Walker, ex-campeón cree que Schmeling tiene un chance frente a Joe Louis

Comienza a dudarse si Louis es tan fiero como lo pintan. Ahora parece que creen notarle puntos débiles a la defensiva. Una propaganda para la próxima pelea. Detalles

Por GARZON M.

Unas declaraciones de Mickey Walker respecto a las perspectivas del combate que van a sostener en junio próximo Joe Louis y Max Schmeling me han dejado pensativo. ¿No estaremos exagerando, influenciados por simples apariencias, la destreza, las capacidades físicas, la personalidad moral, en fin, las condiciones en general de gladiador del ya célebre bombardero?

—Louis no es invencible— afirma el excampeón mundial de los pesos «welter» y medio, quien además presentó tremendas batallas a algunos de los mejores «heavyweights» de la época, incluso Schmeling, a cuyos manos sucumbió por «knock-outs». ¿Se acuerdan de su empate con Jack Sharkey en Ebbits Field, Brooklyn, cuando el bostoniano se hallaba en el progreso de sus facultades?

Sin embargo, a fuerza de ver a Joe fulminar a sus antagonistas con ya monótona regularidad, hemos ido formándonos un concepto de él rayano ya en lo fantástico. Como que un colega mío de habla inglesa no ha vacilado en decir «que el pugilista finge de la raza de color hubiera derrocado a todos los campeones mundiales de lo que va de siglo, dentro de un mismo cuadrilátero.» James J. Corbett, Jim Jeffries, Jack Johnson, Jack Dempsey, Gene Tunney... ¡Caracoles, señores, esto es tirarse muy a fondo!

Cree Mickey que si Max Schmeling le lleva el ataque siempre a Louis, no dándole tiempo a cargar su artillería ni —lo que sería todavía de consecuencias catastróficas— a descargarlas, puede derrotar al muchachote de la raza de color. Ida de mantenerse incesantemente sobre él, sin darle tiempo a hacer puntería, Schmeling tiene la experiencia necesaria, ha demostrado que puede resistir castigo y pega tan duro como el que más.

Naturalmente, Walker querría estar seguro de que Schmeling conserva su agilidad, su vitalidad y su moral de antaño; de cuando, por ejemplo, peleó con él. Sin ello, claro está, todo pronóstico sería tiempo perdido.

Es indudable que la manera de vencer a Louis (yo convengo con Mickey en que Joe no es invencible) sería atacándole en tromba, no dándole tiempo a hilar sus pensamientos, a ejecutar sus planes. Esta táctica ha sido utilizada por los boxeadores que mas guerra le han dado al bombardero desde Marck, el «heavy» que le venció como «amateur», hasta el mismo Paulino Uzcudum, pasando por Natie Brown; Patsy Perroni y Hans Birkie. En cambio los contragolpeadores, los vacilantes, como Primo Carnera; Max Baer; King Levinsky y Charles Retzlaff fueron aplastados por los Grand Berthas del modesto joven gigante de Detroit.

A Paulino le habían dado instrucciones Whitey Bimstein y Lou Brix de buscar a todo trance el «infighting», mantenerse encerrado en su defensa cuando la acción se entablara a la distancia del brazo y no dar oportunidad a su contendiente de «medirlo» para un golpe. Mientras siguió esta cartilla las cosas marcharon sorprendentemente bien para el ya envejecido vasco, pero en cuanto tuvo un segundo de vacilación, en cuanto permitió a Joe afianzarse bien a la lona y buscarse un blanco en la cara enemiga el espectáculo cambió totalmente de aspecto. Tan totalmente, en efecto, que la cuestión terminó allí mismo.

Decididamente el «match» Schmeling-Louis ofrece ciento por ciento más de posibilidades altamente dramáticas y sorprendentes de las que se le están concediendo hasta ahora.

TONY VS. PEDRO

¿Quieren ustedes conocer la verdadera situación en relación al ansiado combate por el campeonato mundial del peso ligero netre Tony Canzoneri y Pedro Montañez? Pues voy a describirla aquí, después de haberla obtenido de fuente absolutamente segura y autorizada.

La Comisión de Boxeo, como es sabido, insiste en que el «challenger» de Canzoneri es Lou Ambers, no obstante ser otro el criterio popular y de la mayor parte de los promotores. Pero Tony Canzoneri está resueltamente opuesto a los planes de la Comisión y declara que o se autoriza la pelea que verdaderamente atraería al público o sea la entre él y Pedro Montañez, o él se marcha a efectuarla en New Jersey.

Canzoneri recordará a los comisionados cuando llegue el momento que él siempre accedió a las exigencias de ellos, que nunca le sacó el cuerpo a ningún lógico retador sin exceptuar a Ambers, a quien ya derrotó aplastantemente en una ocasión), que no hizo nunca nada en despresticio ni perjuicio de su título y que a cambio de este historial tan incuestionablemente puro y glorioso, solo pide que la Comisión se de cuenta de que el combate «natural» por el título sería contra el peso ligero portorriqueño.

Y, por supuesto, al ser la pelea de mayor demanda popular sería por fuerza también la que mas dinero haría. Y él necesita dinero, razón por la cual ha iniciado tan activa campaña esta temporada, incluyendo en su itinerario una batalla con Jimmy Mc Larnin en el peso «welter» y el propósito de retar de nuevo al campeón mundial de esa división, Barney Ross.

Ya sé que el lector se va a preguntar: —Bueno, ¿y qué hizo Canzoneri con el medio millón de dólares que se dice tenía bien guardaditos por ahí?

Pues la mayor parte de su capital invertido, pero hace algún tiempo sufrió una fuerte pérdida de consentante y sonante, que le ha colocado en la imperiosa necesidad de ganarse cuanto antes entre $50,000 y $100,000 para atender al pago de los numerosos impuestos al servicio de las hipotecas, a las muchas necesidades personales, a cubrir las acciones que no marchan muy bien, en fin.

Tony está dispuesto a pelear con Ambers después de que lo haya hecho con Montañez si saliera vencedor y tiene también la promesa de Doltro de que le dará a Lou el primer «chance» al título si él resultara victorioso. ¿Qué dicen, pues, los señores comisionados?

(De «La Prensa», N. Y.)

M.E.C.D. 2016

SE REUNIRA EL COMITE PARLAMENTARIO DE ACCION REPUBLICANA PARA DECIDIR SU ORIENTACION

SPORTS **DIARIO DE LA MARINA** SPORTS

Habrá intensa lucha en el campeonato de base ball de la Liga Nacional de Amateurs

El Hershey volverá a lucir fuerte con ayuda del pitcher Agapito Mayor y la tercera base Díaz. El Cubaneleco, Regla, Fortuna y Teléfonos presentarán este año poderosos conjuntos

(Por DOMINO)

¿Quién ha de ganar este año el pennant de la Liga Nacional de base ball amateur?

Si esta pregunta se hubiese hecho hace un año, la respuesta hubiera sido inmediata: Los azucareros de Hershey! Pero, este es 1936, y como tal, otra es la situación de los equipos baseboleros.

El club Hershey, campeón durante dos años consecutivos del bas ball amateur en Cuba, sigue siendo un team peligroso, difícil de conquistar, pero, la pérdida de Manolo Fortes y Felo Suárez, sus dos espectaculares pitchers, que sabían contener fácilmente a la oposición, ha de obligarles a jugar más y mejor para poder repetir, por tercera vez consecutiva.

El manager Viego, que conoce bastante baseball, y que nunca se duerme sobre sus laureles, ha agregado a su staff al zurdo Agapito Mayor, un pitcher efectivo, que fué héroe de la pasada serie co-criolla entre el Hershey y el Deportivo de Cárdenas.

Mayor está este año en gran forma, ha adquirido más experiencia, y no dudamos de que, ayudado por un hombre como Quilla Valdés, que no tiene rivales en el campo corto, resulte un ganador consistente durante la jornada de los aficionados.

Con esto, el Hershey dará batalla por el pennant, y será uno de los aspirantes de fuerza al campeonato nacional de base ball.

EL CUBANELECO Y REGLA

Los muchachos de Regla tendrán otro poderoso conjunto, y figurarán también en la lucha del pennant todo el tiempo. Los reglanos se han conseguido un par de buenos outfielders, y han agregado a su cuadro varios hombres del team junior, que todo lo que necesitan es experiencia para hacerse sentir. El short stop es uno de ellos, lo mismo que el inicialista.

Si Betancourt vuelve a recuperar la elasticidad de su brazo —y en Regla piensan que así será— entonces el staff del club se reforzará considerablemente y podrá contar con otro hombre de puntería que ayude al novel Ferrer.

El Cubaneleco, colocado ya en posición de favorito, lo será dentro y fuera del terreno, y entrenado por un hombre como Lopito, que entiende mucho de pelota, brindará a los fanáticos muy interesantes demostraciones.

El Cubaneleco tendrá uno de los mejores catchers de la Liga, par de pitchers efectivos, uno de los cuales puede encontrar en 1936 el mejor año de su carrera; un infield ligero y de experiencia y un trío de outfielders que le dan muy duro a la pelota. Con este grupo de hombres la novena lucirá fuerte en todo momento y costará buen trabajo alejarla del pendon.

EL TELEFONOS.

Narciso Picazo, que guía los destinos del Teléfonos, aspira también a una linda posición en el campeonato de este año, y la realidad es que su team luce formidable, juzgado por las prácticas que realiza.

El Teléfonos ha sabido agregar muy buenas caras a su line up de este año y tendrá, además, un par de pitchers de puntería que han de ayudar mucho a Narciso Picazo.

El veterano lanzador y manager, por su parte, ha vuelto a recuperar la velocidad de otros años, y luce encaminado a uno de sus años más gloriosos. Cuando Picazo está en forma, no hay club que pueda batearle con libertad, y él asegura que «1936 ha de verle pitchear como 1926», cuando sus bolas se impusieron decisivamente, empezando por detener el empuje del formidable conjunto del VTC.

El zurdo Mercadefe que debutó el año pasado en la Liga, ganará muchos juegos este año por su experiencia, y resultará al mismo tiempo un hombre de enorme utilidad en los jardines.

FORTUNA, YARA, VEDADO...

El Fortuna no será tampoco ninguna sopa de pato en el campeonato. Los Blanqui-negros se han ido fortaleciendo poco a poco y la realidad es que presentarán un team de empuje en la contienda.

A la novena no le faltará catching, estará abundante en pitchers, y tendrá uno de los mejores infields del campeonato. El grupo es formidable y dirigido inteligentemente podrá ir lejos en el campeonato, dando buena batalla por el trapo.

El Yara presentará una novenita respetable. Felo Córdoba y el popular Chicí han venido luchando contra viento y marea, y la realidad es que han logrado reunir un excelente conjunto, que, encabezado por Manolo Zaldívar, que en sus buenos tiempos fué una estrella indiscutible del amateurismo, dará mucho que hacer a los líderes. El Yara conserva aun a muchos de los buenos players que le ayudaron a lucir el año pasado, entre ellos el pequeño outfielder Marsal, que está jugando un horror ahora y que será una figura de importancia en el equipo regular.

El Vedado, con Panchón Hernández y Calvito, luce más reforzado, indiscutiblemente, pudiendo dar por tanto mejores games, y el Atlético, que aún no ha combinado su line-up regular, presentará una novena de primera que dará que hacer todo el tiempo, apoyada en la inteligente dirección de Miguelito Aguilera.

El campeonato de la Liga Nacional de amateurs se pondrá en marcha el segundo domingo de Mayo y tendrá como campo de acción los terrenos del Vedado Tennis y Regla Park.

LOS «CARDENALES» SON DERROTADOS POR SEGUNDA VEZ POR UN MENOR LEAGUE

TULSA, Okla., abril 9. (AP.)—Por segunda vez consecutiva los Cardenales de San Luis perdieron ante un club de liga menor hoy, cuando el conjunto tuvo que bajar la cabeza frente al Tulsa, de la Liga de Texas, con score de 10 por 4.

Jesse Haines hizo su primera salida al box por los Cardenales, y tuvo que abandonar el box en el quinto para darle paso a un emergente. Ne son Potter, un recluta, terminó.

La anotación fué:

		C.	H.	E.
San Luis . . .	103 000 000—	4	6	2
Tulsa	203 103 01x—	10	15	2

Baterías: Haines, Potter y Ogrodowski; Milstead y Jackson.

Un momento sensacional en uno de los encuentros de basket ball correspondientes a la eliminación olímpica que se está llevando a cabo en el Madison Square Garden. Este game fué ganado por el team de la Universidad de Washington, 38 por 21.

Un escogido entry de atletas aparecerá envuelto en el gran track meet junior de mañana

La primera competencia de la tarde se dará a las dos en punto Se ha hecho un horario excelente y todo parece indicar que la Liga Social y la Unión Atlética se anotarán un éxito

(Por JULIO NAVARRO)

Un día solamente falta para la gran fiesta atlética que se llevará a cabo en el Stadium Tropical organizada por la Liga Social y la Cooperación decidida de la Federación Nacional.

Seis clubs tomarán parte en la competencia, resultando dos de la propia Liga y tres de la Unión con una entidad libre (el Miramar).

Por primera vez se verán los dos circuitos envueltos en una lucha de atletismo y ojalá que con este field day quede trazada una ruta muy larga que sirva para unir a los dos Organismos en su larga tarea de engrandecer el track cubano. Nobles y entusiastas deportistas han llevado a cabo una brillante labor y aunque todavía no se han celebrado los meets podemos adelantar que el éxito los cubrirá y que su trabajo no se perderá en la nada sino por el contrario servirá de ejemplo a todos aquellos que trabajan con entusiasmo por la justa causa del amateurismo.

Gerardo Coyula, José A. Sordo, Darío Alvarez y Octavio Lamas pueden sentirse orgullosos, pero más aún deben sentirse los que gustan el atletismo porque al fin ha llegado la hora tan ansiada del resurgimiento del Track y Field.

El horario de las eliminaciones y los heats con sus respecticos competidores es el siguiente:

PROGRAMA OFICIAL Y HORARIO DE LAS ELIMINACIONES

2 P.M.—Carrera de 110 metros con obstáculos altos.

PRIMER HEAT.

M. Fernández (H.), E. Bofill, (H.), R. Chomat (V.T.C.) y J. Albert (Cubaneleco).

SEGUNDO HEAT

J. García Valle (H.), A. Sánchez, (H) y J. Altuzarra (CN.)

Nota.— Clasifican los tres primeros en cada heat.

2 P.M.—Lanzamiento del Shot Put. (Peso) de 16 libras.

W. Terry, (CN.); A. Campa, (CN.); W. Hoopgood (CN.); R. González (CN.); M. Sarría, (CAC.); C. Noble, (CAC); R. Bárcena, (CAC); A. Deschapelles, (Cubaneleco); A. Contreras, (VTC.); E. Cancio Bello, (VTC.); O. Cedrón, (H); J. Pernas, (H.); O. Carabeo, (H.) y M. Halle, (H)

2 P.M.—Salto alto.

A. Ponce, (Cubaneleco); W. Alcalde, (CN.); J. Fernández, (CN.); J. Alcalde, (CN.); M. Cruell, (CN.); A. González, (CAC.); A. Contreras, (V.T.C.); J. Palacio, (H.); A. Díaz, (H); M. Michelena, (H.) y F. Taracido, (H)

2 y 20 P.M.—Carrera de 100 Metros planos

PRIMER HEAT.

S. Ferrer, (C.N.); A. López, (CAC); C. Sotolongo, (H.); M. Menéndez, (CN.); A. Rodríguez, (H); y R. Bos. (Cubaneleco).

SEGUNDO HEAT

R. Cuervo, (Cubaneleco); F. Martínez, (H.); R. Reyes, (MYC.); F. Rodríguez (CAC) y J. Alcalde (CN).

TERCER HEAT.

W. Alcalde, (CN.); L. Duthil, (MYC.); G. Salazar, (Cubaneleco); A. Menéndez, (CAC.) y C. Cabrera (H.) Nota. Clasifican los 2 primeros.

3 P.M.—Carrera de 400 metros libres

PRIMER HEAT.

H. Guzmán, (CAC); A. Gutiérrez, (V. T.C.); F. Martínez, (H.); M. Fernández (CN); E. Spínola, (H), y E. Tallés, (CN.)

SEGUNDO HEAT

M. Prats, (Cubaneleco); F. Fusté, (MYC.); J. Carneado, (CN.); H. Quesada, (H.); R. Burés, (CAC.) y F. Santos, (H).

3 P.M.—Lanzamiento del Disco.

L. Alcíbar, (MYC); A. Campa, (C. N.); W. Hoopgood, (CN.); M. Pérez Goñi, (CN.); R. Bárcena, (CAC.); G. de la Torre, (Cubaneleco); A. Contreras, (VTC.); M. Valle, (H.); I. Odiaga, (H.); M. García, (H.) y J. Bárcena, (H).

3 P.M.—Salto de Garrocha.

J. Reyes Gavilán, (MYC.); E. Oyarzun, (CN.); J. Moré, (Cubaneleco); P. Oyarzun, (Cubaneleco); A. Barral, (H.); E. Ortega, (H.); A. Foya, (H.) y J. Hernández, (H.)

3 y 30 P.M.—Carrera de 200 metros planos.

PRIMER HEAT.

R. Reyes Gavilán, (MYC.); C. Cabrera, (H.); J. Alcalde, (CN.); R. Cuervo, (Cubaneleco); P. Peraza, (C. A.C.) y L. Labrador, (H.)

SEGUNDO HEAT

F. Fusté, (MYC); A. López, (C. A.C.); M. Menéndez, (C.N.); C. Sotolongo, (H.) y W. Alcalde, (CN.)

TERCER HEAT.

S. Ferrer, (CN.); G. Salazar, (Cubaneleco); J. Roldán, (H.); A. Menéndez, (CAC.) y J. Albert, (Cubaneleco).

Nota.—Clasifican los dos primeros de cada heat.

3 y 45 P.P.—Lanzamiento del Martillo

S. Travieso, (MYC.); A. Campa, (CN); J. Nin, (CN); M. Valle, (H); I. Odiaga, (H.); M. García, (H.) y J. Bárcena, (H.)

4 P.M.—Salto Largo.

L. Alcíbar, (MYC.); W. Alcalde, (CN.); J. Alcalde, (CN.); E. Vicente, (CN.); E. Fortún, (CN.); F. Rodríguez, (CAC.); R. Chomat, (VTC.); M Fernández, (H.); A. Rodríguez, (H.); A. Díaz, (H.); y S. Cuesta, (H.)

4 y 30 P.M.—Carrera de 400 metros con obstáculos bajos.

PRIMER HEAT.

J. García Valle, (H.); F. Santos, (H); L. Valdés Balbi, (CN.) y E. Tallés, (CN.)

SEGUNDO HEAT

J. Santana, (H.); A. Sánchez. (H.) y J. Altuzarra, (CN.)

Nota—Clasifican los tres primeros.

4 y 30 P.M.—Lanzamiento de Jabalina

L. Valdés Balbi, (CN.); W. Terry, (CN.); J. Fernández, (CN.); R. Bárcena, (CAC.); R. Van de Water, (Cubaneleco); A. Deschapelles, (Cubaneleco); G. Varona, (VTC.); L. Duthil, (MYC.); A. Varona, (MYC.); J. Pernas, (H.); M. García, (H.); M. Valle, (H.) y O. Carabeo, (H.).

4 y 30 P.M.—Triple Salto.

L. Alcíbar, (MYC.); R. Duthil, (M. Y.C.); W. Alcalde, (CN); C. Grande, (C.N.); D. Díaz, (C.N.); C. Grande, (CN); R. Presas, (CAC); R. Herrera, (Cubaneleco); H. Landa, (H.); I. Odiago (H.); A. Díaz, (H.) y G. Sabás, (H.).

HORARIO OFICIAL DE LAS COMPETENCIAS FINALES. DOMINGO 12 DE ABRIL DE 1936.

2.00 P.M.—Carreras 110 metros con obstáculos.
2.00 P.M.—Lanzamiento del Shot-Put.
2.00 P.M.—Salto Alto.
2.15 P.M.—Carrera de 1500 metros.
2.30 P.M.—Carrera de 100 metros planos.
2.30 P.M.—Lanzamiento del Disco.
2.45 P.M.—Carrera de 400 metros planos.
2.45 P.M—Salto de Garrocha.
3.00 P.M.—Carrera de 5.000 metros.
3.15 P.M.—Lanzamiento del Martillo.
3.30 P.M.—Carrera de 800 metros.
3.45 P.M.—Salto Largo.
3.45 P.M.—Carrera de 200 metros planos.
4.15 P.M.—Carrera de 400 metros con obstáculos.
4.15 P.M.—Lanzamiento de Jabalina.
4.30 P.M.—Triple Salto.
4.30 P.M.—Carrera de Relevo de 4 por 100.
4.45 P.M.—Carrera de Relevo de 4 por 400.

Están preparados los teams locales para los matches que han de celebrar con el Miami

Los coaches dicen que el team americano ha de encontrar fuerte oposición aquí, pese al punch del conjunto que nos visita. El Hispano que será su 1er. adversario, está preparado

LA GRAN SERIE COMENZARA MAÑANA

Un día antes del comienzo de la gran serie americana de basket ball, en la que el poderoso equipo del Miami Daily News, campeón del Sur de los Estados Unidos, ha de enfrentarse en cinco matches distintos con los mejores conjuntos del país, la pregunta natural de ésta:

«Cómo se encuentran los equipos locales para esa serie»

Y la respuesta puede llegar a manos de ustedes en esta breve explicación:

El Hispano:

Los Tigres del club Deportivo Hispano América, que tienen a su cargo la misión de abrir mañana sábado la serie frente a los americanos, se encuentran en magnífica forma para la btalla El equipo celebró en días pasados un match de exhibición con los campeones de Cuba, y venció por dos puntos de diferencia. Shorty Gil, que siempre ofrece sus mejores demostraciones en estos juegos independientes, está tirando brutalmente y podrá ser una sensación mañana. Enrique Cartaya está jugando el puesto de guard por Julio Fernández, ya que Zapico quiere darle al team más velocidad y Sesma está trabajando en el center, Menéndez y Shorty serán probablemente los forwards y el veloz Jarro desempeñará el running guard.

Los Tigres no pronostican victoria, pero, aseguran que los yankees tendrán que jugarles mucho si los desean derrotar.

El Fortuna:

El Fortuna tiene en esta serie un bonito ideal: hacer mejor papel que el Hispano frente a los americanos y demostrar a toda la afición que ese segundo lugar que cogió el club en el campeonato de la Federación, fué un justo premio a sus méritos. El Pato Gallarreta ha entrenado debidamente a sus hombres y los tiene en forma. Mosquito Ordeñana está tirando mejor que nunca el propio Pato parece destinado a ofrecer una impresionante exhibición.

El Atlético de Cuba:

Los campeones Nacional, conociendo la prolongada estatura de sus adversarios, y teniendo en cuenta su velocidad, han practicado en estos días una serie de combinaciones interesantes tendientes a romper la uniformidad del equipo yankee. Rodríguez Knight está muy optimista para esta serie y cree que ganará dos de los tres games anunciados. El Atlético no contará con los servicios de Bernardino Rodríguez, que es un as dentro del floor, pero, es casi seguro que vista a Ricardo Trujillo, el famoso center del Deportivo de Cárdenas.

El San Carlos.

Los campeones de la Liga Social no se han dormido sobre sus laureles e instruídos por Ramón Azcárate han hecho la mejor preparación para la serie americana. Nadie debe extrañarse si los «Carlistas» consiguen un triunfo resonante sobre el team que nos visitará. Azcárate ha dado mucha velocidad al team y la realidad es que los muchachos irán al juego del martes en su mejor forma. El Baturro está tirando con más efectividad que nunca, y Armando Rubio ha entrado por la goma, luciendo listo a ofrecer a todos una gran demostración.

La serie, como todos sabemos comenzará mañana por la noche, en el floor del club Atlético de Cuba, a las nueve en punto. La entrada está fijada en veinte centavos, todo el mundo, y los palcos en cincuenta.

El team llegará mañana en horas de la mañana y se hospedará en el hotel Regina, uno de los mejores de la ciudad.

COMIENZA HOY LA SERIE DE TENNIS POR LA COPA DAVIS: MEXICO VS. E. U.

HOUSTON, Texas(abril 9. (AP.)—Favoritos para ganar, los tennistas americanos que forman el team de la Copa Davis inician mañana aquí su labor de 1936 en busca del trofeo, enfrentándose con los ases mexicanos en una importante serie que ha de decidir quién será el rival del equipo de Australia, conquistador de Cuba por default.

Wilmer Allison, capitán del equipo, tenía esta noche la seguridad de que Bitsy Bryat y Don Budge serán suficientes para alcanzar las primeras victorias de singles.

De acuerdo con el draw hecho, Budge abrirá la serie conjuntamente con Esteban Reyes, que logró la única victoria mexicana del año pasado, y Bryant tendrá que enfrentarse con Daniel Hernández, la sensación mevicana de 18 años.

Allison y John Van Ryan jugarán los dobles el sábado frente a Marco Mestre y Flavio Martínez.

JUEGO DE EXHIBICION

En Worcester, Mass.:

		C.	H.	E.
Boston, A. . .	000 100 001—	2	6	0
Holy Cross . .	100 000 000—	1	5	2

Baterías: Welch, Bowers y Dickey; Bruninghaus y Cusick

OMNIBUS "ISLA DE CUBA"

NUEVO SERVICIO ESPECIAL

Habana - Sta. Clara - Caibarién - Camagüey - Oriente

SALIDAS

7.45 A. M. hasta Caibarién
8.45 A. M. hasta Pedro Betancourt
3.45 P. M. Pedro Betancourt.
8.00 P. M. hasta Caibarién.
10 y 30 P. M. hasta Santiago.

Nuestro precios son un 25% menos que los de otras empresas.

Separe su asiento con anticipación, llamando al Teléfono M-3535.

Tópicos y Comentarios

—Declaraciones de Mendieta.
—Regresa Menocal.
—Hoy se reunirá A. R
—Fernández Roger.

LA actualidad política, el comentario vibrante, fueron ayer las declaraciones del coronel Carlos Mendieta, hechas en cálido discurso a los treinta representantes que integran el Comité parlamentario nacionalista de la Cámara, que lo visitara.

Dada la máxima significación que dentro del PUN tiene la figura del ex presidente y su reconocida autoridad moral y patriótica, sus palabras tienen una gran transcedencia, una extraordinaria resonancia.

Para el coronel Mendieta, el conflicto cameral tiene una sola solución: el cumplimiento del pacto suscrito por el doctor Miguel Mariano Gómez por el cual se le reconoce al nacionalismo las presidencias de los cuerpos colegisladores, porque los compromisos de honor no tienen otro camino que el de satisfacerlos.

Entre los representantes republicanos, las declaraciones del coronel Mendieta han causado sensación. No de otra manera tiene que ser, dadas las afectuosas relaciones de amistad que siempre ha mantenido con el Dr. Gómez, a quien profesa, además, gran simpatía, y por los motivos y antecedentes que no es menester recordar.

MAÑANA se espera el regreso a la Habana del general Menocal. El ex presidente, según todas nuestras noticias, se encuentra muy repuesto, habiéndole convenido extraordinariamente sus excursiones a caballo, el sol de las campiñas, el aire puro del campo.

Coincide el regreso del general Menocal con la reunión que celebrará el Comité parlamentario del CND, en relación con la secretaría de la Cámara, a cuyo cargo aspiran el doctor Raúl Menocal y el doctor Antonio Bravo Acosta, aun cuando el primero cuenta ya con el apoyo de cuatro provincias.

No viene el ex presidente a la Habana a intervenir en luchas políticas, proponiéndose regresar a Santa Marta nuevamente el lunes o martes. No obstante, no podrá sustraerse al deseo de los representantes cenedistas de ir a saludarlo y oír sus opiniones.

EL Comité parlamentario del Partido Unión Nacionalista, en su sesión de ayer, acordó designar a los señores Marino López Blanco, Manuel Penabaz y Rogelio Regalado para que se entrevisten con el Comité Parlamentario del Partido Acción Republicana, a fin de que fije la forma de llevar a cumplidos efectos la base séptima del pacto.

El doctor Uset, representante republicano de Oriente, recibió en sus manos el repetido acuerdo, y hoy se reunirá el Comité parlamentario de este partido.

Luis Fernández Roger, concejal conjuntista de la Habana por el CND nos saluda con motivo de haber tomado posesión del cargo. Agradecemos la cortesía y a ella correspondemos deseándole los mayores éxitos en su cargo.

Fernández Roger es uno de los elementos nuevos más prestigiosos que van a los organismos de carácter electivos.

LA JUVENTUD NACIONALISTA DE LA «ACERA DEL LOUVRE» SE DIRIGE AL CORONEL MENDIETA

Con motivo de las trascendentales declaraciones del coronel Carlos Mendieta se reunión el Ejecutivo de la Juventud Nacionalista de la «Acera del Louvre», presidiendo Miguel A. Perera, Buenaventura Ramírez, José F. del Cueto y Licinio Suero. Tomaron el acuerdo de dirigir un telegrama al coronel Mendieta, dando copia del mismo a la Prensa para hacerlo público.

Dicen así:

-Coronel Carlos Mendieta, Hoyo Colorado. Habana.—La Juventud Nacionalista Acera del Louvre siempre identificada con su alto sentimiento patriótico complácese expresarle su regocijo con manifestaciones públicas defendiendo integridad nacionalismo dirigentes revolucionarios. Siempre confiados que pensamientos dirigentes nuestro Partido estuviera concordante nuestra actitud defendiendo con usted y Justo Luis del Pozo la organización que dió alma a la nueva nacionalidad hoy disfrutamos. Estamos como en grandes momentos de peligro estuvimos incondicionalmente a su lado. Oportunamente, cuando usted señale audiencia comisión esta Juventud Acera ratificará nuestra adhesión. Gervasio 100 altos. - Miguel A. Penio Suero y José F. del Cueto.»

MOVIMIENTO POLITICO

MIGUEL SUAREZ CAMBIA IMPRESIONES CON EL SR. JUSTO LUIS DEL POZO

Anoche, en una residencia cercana a la playa de Santa Fé, donde se ha trasladado el presidente del PUN para reponerse de las energías perdidas por la dura brega sostenida en estos últimos días, sostuvo una extensa entrevista con el señor del Pozo, el joven Representante villareño y candidato del PUN a la Presidencia de la Cámara de Representantes, doctor Miguel Suárez Fernández.

En dicha entrevista —según nuestras noticias— se trató ampliamente del problema cameral en el trascurso de la cual el doctor Suárez Fernández, informó a Justo Luis del Pozo, de las gestiones realizadas por los representantes nacionalistas en pro de su candidatura, así como de la visita al coronel Mendieta cambios de impresiones celebrados y otras actividades.

Para mañana sábado —se asegura— el Presidente del PUN estará de vuelta en esta capital para dedicarse de nuevo, con su acostumbrado dinamismo a las labores políticas y parlamentarias que le imponen las posiciones que ocupa.

REPUBLICANOS DEL PILAR

Habana, 9 de abril de 1936.

Señor Director del Periódico «DIARIO DE LA MARINA».

Señor:

Le rogamos dé cabida en el periódico de su digna dirección a la siguiente aclaración:

Los que suscribimos esta carta Juan Armenteros y Carlos Espinosa, Secretarios de Actas y Correspondencia, respectivamente del Comité del Partido «Acción Republicana» del Barrio del Pilar, queremos hacer constar a todos nuestros correligionarios y amigos que las Propuestas para obtener nombramientos a los que lucharon con nosotros en las pasadas elecciones y que fueron dirigidas al señor presidente del Ejecutivo Municipal del Partido «Acción Republicana», fueron suscritas por el señor Miguel Echevarría y otros y la firma de los secretarios fueron falsificadas, pues nosotros no hemos firmado documento alguno de esa índole.

La intención que el señor Echevarría oculta al no querer que nosotros firmemos esas Propuesta, las desconocemos, pero el solo hecho de falsificar nuestras firmas es un delito.

Aclaración que hacemos constar a los efectos procedentes.

Dándole señor Director, las más expresivas gracias por su atención, nos suscribimos de usted atentos y S. S.

Juan Armenteros
Secretario de Actas
Carlos Espinosa
Secretario de Correspondencia

ORIENTACION NACIONALISTA
Comité Ejecutivo Central

Reunidos con urgencia los miembros de este Comité Ejecutivo Central de «Orientación Nacionalista», en la tarde de ayer jueves y en el propio local de su Secretaría, con el objeto de analizar el estado actual del Partido y tomar acuerdos al respecto se determinó; Primero: Interesar de todos los Sargentos Nacionalistas» de la República la formal y cívica protesta contra el propósito que se mantiene por los elementos coaligados al Nacionalismo de violar el pacto político efectuado y por el cual corresponde al Partido las Presidencias del Senado y de la Cámara de Representantes; así como Seis Secretarías del Despacho en el próximo Gobierno coalicionista.

Segundo: Que se demande de nuestros Jefes Nacional y Provinciales exijan enérgicamente el cumplimiento de dicho pacto en todos los extremos; en la seguridad de que la masa del Partido los respalda en cualquier decisión que tomaren en caso de incumplimiento, e interesar de los Comités Parlamentarios Nacionalistas igual actitud.

Tercero: Felicitar y adherirse, por las manifestaciones dignas hechas con motivo de estas cuestiones de vital importancia para el Nacionalismo, a su Jefe Máximo, Coronel Carlos Mendieta y Montefur, a cuyo lado está la «Sargentería Nacionalista» de toda la República.

Cuarto: Solicitar de todos los «Sargentos Nacionalistas» de la República, cooperen y se adhieran al patriótico gesto de «Orientación Nacionalista» de solicitar del Jefe del Partido, señor Justo Luis del Pozo, del Ejecutivo Nacional, de los altos dirigentes y de los Ejecutivos Provinciales, toda gestión necesaria a favor del ilustre revolucionario y ejemplar «Nacionalista» doctor Sebastián Repilado y Regueiferos, para que desempeñe una de las Secretarías que a virtud del pacto existente, corresponda al Partido, por ser uno de los valores políticos y cubanísimos de más alto relieve de la hora presente.

Quinto: Solicitar del señor Francisco Rivero San Román, actual y digno Presidente del Ayuntamiento capitalino, se adhiera a las gestiones que por la personalidad y engrandecimiento del Partido «Unión Nacionalista», realizamos; despojados de bastardos intereses; esperanzados en verle ocupar puesto de Vanguardia en las filas de «Orientación Nacionalista».

Sexto: Convocar para el próximo lunes, 13 de los corrientes, a sesión extraordinaria, a los miembros de este Comité Ejecutivo Central, cuyo acto tendrá lugar a las ocho y media de la noche en la casa y calle de Damas número sesenta, entre las de Paula y San Isidro, en esta ciudad.

La Habana, 9 de abril de 1936.

Félix Fuente Socarrás
Secretario Organizador
Enrique Regal Suárez
Presidente de la Secc. de Propaganda
Roberto Gómez de Molina
Presidente

CHICHO MORAN EN EL CAPITOLIO

En el Departamento número 58 del cuarto piso del Capitolio Nacional, se encuentra instalada, desde hace varios días, la oficina del Representante nacionalista habanero y destacado líder del PUN, señor Narciso Morán y Benavides.

Como secretario particular auxilia en sus labores a Chicho el laborioso y activo joven José A. Capdevilla.

A LOS NACIONALISTAS DEL BARRIO DE SANTA CLARA

Oscar Santaló Roselló, Secretario de correspondencia del Comité Ejecutivo del Partido Unión Nacionalista del barrio de Santa Clara cita a los miembros del mismo para la sesión que se celebrará el próximo día 11 a las nueve de la noche en la calle de Sol número 47 a fin de proceder a la constitución oficial de dicho Comité y toma de posesión del presidente electo, señor Fernando Mestril. También están invitados al acto todos los afiliados al PUN en la mencionada barriada.

PIDEN LOS NACIONALISTAS A LOS REPUBLICANOS EL CUMPLIMIENTO DE LA BASE 7ma. DEL PACTO

Los que suscriben designados Ponentes Especiales para la redacción definitiva del acuerdo adoptado en el día de ayer evacuan su ponencia en la siguiente forma:

MOCION:

POR CUANTO: El Partido «Unión Nacionalista» atendiendo a razones de alta valorización patriótica y a la necesidad de formar un frente mayoritario concertó con «Acción Republicana» un Pacto de carácter político, y con posterioridad y a fin de obtener mayor fuerza comicial, el Partido Liberal realizó conciertos provinciales, por lo que una vez celebradas las elecciones se dispuso a reclamar la Presidencia de Senado y de la Cámara, lo que determinó a los Jefes Provinciales del Partido «Unión Nacionalista», contestando a sugestiones de los de «Acción Republicana» a enviar el memorándum que literalmente dice así:

«Primero: El Partido «Unión Nacionalista» atiende siempre las demandas de los Partidos coaligados con ánimo dispuesto a propiciar toda solución justa, por entender que los tres Partidos han sido factores decisivos en la consecución de la victoria.

Segundo: El Pacto «Unión Nacionalista-Acción Republicana» en su base séptima, consigna «que la presidencia del Senado y la de la Cámara de Representantes corresponderán a un Senador y a un Representante de filiación Nacionalista» y habiendo cumplido fielmente el Partido «Unión Nacionalista», con todas las estipulaciones que le obligaban en ese convenio, lo considera en pleno vigor y de ineludible observación para los Partidos coaligados.

Durante las negociaciones celebradas con el Partido Liberal para llegar a una alianza de los tres Partidos, aquél reclamó posiciones de ésta índole que no le fueron concedidas por la existencia del Pacto y aceptada la negativa por el Partido Liberal, hoy no puede volverse contra sus propios actos, ni tratar a posteriori de una cuestión resuelta en las negociaciones iniciales del Pacto.

Además al llegarse a los ajustes Provinciales con el Partido Liberal, que culminaron con la Coaligación Tripartita, el Pacto «Unión Nacionalista-Acción Republicana» era conocido por el Partido Liberal que en aquella oportunidad, única para formularlas, no hizo reservas ni objeciones al convenio, lo que equivale a su aceptación definitiva.

Finalmente el Pacto «Unión Nacionalista-Acción Republicana» fué ratificado por las Asambleas del Partido «Unión Nacionalista», y los Comités Ejecutivos quedan obligados a cumplir las disposiciones del organismo que les dió vida, por lo que resulta difícil volverse contra resoluciones de las Asambleas.

En definitiva, queremos exponer nuestro criterio con firmeza, en el sentido de mantener las estipulaciones del convenio «Acción Republicana» y «Unión Nacionalista».

POR CUANTO: El Partido «Unión Nacionalista» en su vehemente deseo de demostrar su transigencia y su afán de consolidar una verdadera mayoría en el Congreso de la República y como un nuevo exponente del desinterés de que tan relevantes pruebas ha venido brindando al país a través de su ya larga y limpia historia admitió, sin que ello implicara una revisión del Pacto «Unión Nacionalista-Acción Republicana», el discutir en Mesa Redonda, y con plenipotenciarios de todos los Partidos la solución que debía tener la demanda liberal.

POR CUANTO: Reunida la Mesa Redonda y celebradas distintas entrevistas, antes de constituirse el Congreso, y como no hubiera una fórmula de avenencia el Partido «Unión Nacionalista» propuso que se considerara al Comité Parlamentario de la Coalición Tripartita en la Cámara de Representantes como un sólo Partido quedando así los Representantes en libertad de acción para emitir su voto en favor de cualquier miembro de dicho Comité; ésta propuesta no fué aceptada por el Partido Liberal, quien la enmendó solicitando igual facultad para el Comité Parlamentario de la Coalición en el Senado, a lo que accedió el Partido «Unión Nacionalista». Con posterioridad a estas reuniones de la Mesa Redonda, quizás inadvertidamente, no se observaron de modo cumplido las prácticas de ritual cuando se trata de llegar a soluciones armónicas basadas en la concesión de una entera independencia.

POR CUANTO: El Partido «Unión Nacionalista», tiene fé absoluta, en que el Partido «Acción Republicana» cumplirá el pacto ya que sus antecedentes históricos y políticos permiten hacer tal aseveración, y considerando las dificultades de índole práctica y formales que puedan presentarse para llevar a la realidad el cumplimiento de dicho pacto, estima indispensable ponerse en contacto con el Comité Parlamentario q. en éste cuerpo ha formado nuestro aliado «Acción Republicana».

POR CUANTO: El Comité Parlamentario del Partido «Unión Nacionalista» en la Cámara de Representantes, en un todo acorde con los Delegados del Partido, ante la Mesa Redonda, estudiaron la resolución que debía darse a la cuestión planteada, y al efecto, después de extenso cambio de impresiones, se decidió por el Comité Parlamentario, consultar al Coronel Carlos Mendieta figura máxima del Partido, quien también lo orientó dentro de la propia fórmula de alto sentido patriótico y moral, sostenida por el alto Jefe del «PUN», señor Justo Luis del Pozo.

POR CUANTO: El Comité Parlamentario del Partido «Unión Nacionalista» atendiendo a todos los antecedentes sucintamente expuestos, estima su deber fundamental tomar por guía la norma de conducta sugerida por el Coronel Carlos Mendieta y el Presidente del Partido Justo Luis del Pozo, y al efecto, y en consideración a que las deliberaciones de la Mesa Redonda se han declarado extinguidas, lo que automáticamente hace que este Comité recobre el conocimiento de la designación de la persona que ha de ser nominada Presidente de la Cámara, en uso de esta facultad, declara:

Primero: Mantiene con firmeza las aspiraciones de lograr la Presidencia de la Cámara para el Partido «Unión Nacionalista».

Segundo: Designa a los señores Manuel Penabaz, Marino López Blanco y Rogelio Regalado para que en su representación se entrevisten con el Comité Parlamentario del Partido «Acción Republicana», a fin de que se fije la forma de llevar a cumplido efecto la base séptima del pacto «Unión Nacionalista-Acción Republicana».

Salón de Sesiones del Comité Parlamentario.

Hoy resolverán los republicanos si van libres o cumplen el Pacto que los liga

Después de la sesión del Comité Parlamentario del Partido «Unión Nacionalista» en la que se acordó recabar una declaración del Partido «Acción Republicana» en relación al compromiso suscripto por dichos partidos en el cual se reconocen las presidencias de la Cámara y el Senado, para un Representante y un Senador nacionalistas, los señores Manuel Penabaz, Rogelio Regalado y Marino López Blanco, presidente, secretario y líder, respectivamente de dicho Comité Parlamentario, visitaron al doctor Utset, Representante del Partido «Acción Republicana», a quien le hicieron entrega de un documento acordado en la mencionada sesión y que publicamos en otro lugar de esta plana.

A la salida de los comisionados nacionalistas, interogamos al señor Penabaz joven representante oriental, quien nos manifestó, que «los representantes del PUN nunca han dudado de que los marianistas cumplan el pacto que los compromete a apoyar al candidato nacionalista», lo que en otras palabras quiere decir: que el Comité Parlamentario del PUN espera que en la reunión que celebrarán hoy los republicanos, acuerden por unanimidad, mantener en todo su vigor el tan comentado pacto.

UNA CARTA DEL DR. BARNET

El doctor José Zarránz, que ha venido fungiendo de jefe de Despacho de la Cámara, nos hizo entrega en la tarde de ayer de la siguiente copia de la carta, que con fecha ocho de abril, dirigió el Presidente de la República doctor José A. Barnet, al presidente provisional de la Cámara, doctor Cardet, acusándole recibo de la enviada por éste a aquél participándole la constitución de dicho Cuerpo colegislador.

EL «CASO DE MARTINEZ PEREIRA»

Hemos recogido la impresión en círculos bien informados de la política nacionalista, que nuestro compañero Augusto Martínez Pereira, que figuró como candidato a concejal por el PUN en los pasados comicios, será designado para un alto cargo en el Municipio de la Habana.

El caso de Martínez Pereira es un caso de justicia, colaboró de manera efectiva al triunfo de su Partido en la Municipalidad, brindándole al mismo todas sus energías como periodista, orador y político infatigable y no es razonable que a la hora en que deben premiarse los valores políticos, se le olvide mientras se tiene en cuenta a tanto incapacitado y a no pocos adversarios políticos.

NOTICIAS DE LA POLICIA SECRETA

Para saludar a los jefes de la Policía Secreta estuvo en la mañana de ayer, en las oficinas de la jefatura de ese Cuerpo, el Comandante Julio Prats, jefe de la Policía de Marianao, siendo recibido por el segundo jefe de la Secreta Enrique Fernández Parajón por el inspector jefe de personal Manuel Rey, el inspector Gregorio Suárez Peñalver y el secretario de la institución José Cardelle Penichet, quienes, en nombre del Comandante Eugenio Menéndez, jefe de la Secreta, que se encontraba ausente, felicitaron al comandante Prats por su designación, agradeciéndole la visita y ofreciéndole la cooperación del personal para todos los casos necesarios, lo que agradeció a su vez, el comandante Prats, quien se retiró muy complacido.

INVESTIGA LA MUERTE DE JOSE MIGUEL FERNANDEZ SOSA

El Buró de Homicidios de la Policía Secreta está investigando la muerte violenta del joven José Miguel Fernández Sosa, ocurrida en Placetas el 6 de los corrientes, sobre cuya causa aún no se ha logrado determinar, pero sí que no fué móvil del hecho el robo, ya que se ocuparon en las ropas que vestía cerca de 900 pesos. El comandante Menéndez, jefe de la Secreta, ha comisionado para esas pesquisas al detective Calvo, adscrito al referido Buró, quien se ha personado allí con el agente G. Vega y el fotógrafo M. Torrás, habiendo realizado investigaciones, también el detective Paredes, delegado en Camajuaní. Todas esas investigaciones están dirigidas por el repetido comandante Menéndez y por el doctor Israel Castellanos, jefe del Gabinete Nacional de Identificación, quien encamina aquéllas al esclarecimiento del hecho, fundándose en el automóvil ocupado y en el que parece haber sido trasladado Fernández Sosa al lugar en que se halló su cadáver.

BICICLETA O MASABI IDENTIFICADO

Los detectives de la Secreta Manuel Salinas y Germán oGnzález han informado a su jefe, comandante Menéndez, que han determinado que Antonio Hernández Pérez o Antonio Mena Jorrín, conocido por Bicicleta y por Masabí, preso en la cárcel habanera es el mismo que está sujeto a la causa que por robo se sigue en el juzgado de instrucción de la cuarta sección y que está reclamado por el juzgado correccional de la sexta sección, por estafa.

LOS SUCESOS EN FERKINS No. 50

Informó el detective de la Secreta, Pedro Touzet, adscrito al Buró de Homicidios del expresado Cuerpo, a su jefe comandante Menéndez, en relación a los sucesos desarrollados en Perkins número 50, solar, el 3 de los corrientes, afirmando que el autor del hecho lo fué Roberto García, con el que estaba disgustado Juan Esponda Jiménez por sus continuas visitas a su esposa Eulalia Maceira, por lo que el expresado día, al encontrarse en el domicilio del Esponda el García, el primero hirió al segundo con un revólver, sosteniendo ambos una riña en la que éste desarmó a aquél, obligándolo a abandonar el lugar.

SERVICIO DE EMERGENCIA SERA PRESTADO EN RUSIA POR MEDIO DE PARACAIDAS

MOSCOU, abril 9, (AP.)—Un grupo de 34 médicos internos de la Escuela de Paracaídas, que acaba de graduarse como «paracaidistas», ha organizado un servicio volante de «médicos con paracaídas» que responderá a las llamadas urgentes, descendiendo por ese medio.

M.E.C.D. 2016

LA BOLSA DEL AZUCAR DE NUEVA YORK PERMANECERA CERRADA HASTA EL LUNES DE LA PROXIMA SEMANA

LAS RECAUDACIONES DE LA ADUANA HAN SIDO MUY BUENAS

Observando las cifras de los 6 años últimos se observa el alza que tienen actualmente

Durante el pasado mes de marzo las recaudaciones de la Aduana de la Habana ascendieron a 1.736,918 pesos 24 centavos, sin incluir los ingresos por otros conceptos, tales como el Fondo Especial de Obras Públicas, las Mejoras de Puerto y las Obras Benéficas para el Patronato.

Las recaudaciones de marzo y del primer trimestre de los últimos años, fueron éstas:

Años	Marzo	3 meses
1931	$ 1.846,768.89	$ 5.036,049.65
1932	» 1.727,672.89	» 4.333,628.28
1933	» 1.183,150.53	» 3.628,073.11
1934	» 1.339,912.90	» 3.422,554.66
1935	» 1.866,515.54	» 5.069,017.77
1936	» 1.736,918.24	» 5.434,849.62

El aumento que enseñan esas cifras, ratifica la mejoría experimentada en la economía nacional y, por tanto, el mayor poder adquisitivo del pueblo.

Archivos de Metal
ALLSTEEL
Casteleiro y Vizoso

MERCADO DE ALGODON

Cierre ayer en New York. recibido por el hilo directo de Luis Mendoza y Compañía:

Mayo	11.29
Julio	11.02
Octubre	10.37
Diciembre	10.39
Enero	10.42
Marzo	10.47

CAMBIOS

Tipos de venta al cierre ayer, en Bancos de esta capital:

New York, cable	1/10P.
New York, vista	1/10P.
Londres, cable	4.94⅞
Londres, vista	4.94⅝
Madrid, cable	13.67
Madrid, vista	13.64
París, cable	6.61
París, vista	6.60½
Italia, cable	7.98
Italia, vista	7.96
Bélgica, cable	40.30
Bélgica, vista	16.99
Alemania, cable	40.30
Alemania, vista	40.28
Toronto, cable	¼%D.
Toronto, vista	⅜%D.
Hong Kong, cable	32.90
Hong Kong, vista	32.85
Amsterdam, cable	68.10
Amsterdam, vista	68.08
Buenos Aires, cable	28.25
Buenos Aires, vista	28.25
Suiza, cable	32.63
Suiza, vista	32.66

MERCADO DE METALES

Cierre ayer en New York, recibido por el hilo directo de Luis Mendoza y Compañía:

Cobre	9.07½
Plomo	4.60
Zinc	5.27½
Plata	44¾
Nickel	35
Estaño	47
Platino	—

VALORES

Apesar del retraimiento de los operadores —la mayoría ausentes de esta capital con motivo de estos días de recogimiento—, las principales emisiones de renta actuaron ayer firmes en el mercado local de valores.

Como en los días anteriores sobresalieron por su firmeza los bonos de Speyer, Morgan, Deuda Interior, Estabilización del Azúcar. Papelera Cubana. Nueva Fábrica de Hielo, Gas y Electricidad, y Cuban Telephone del cinco por ciento.

También actuaron firmes las Obligaciones Hipotecarias del Ayuntamiento de la Habana. y las Obligaciones Oro del Tesoro, con los Recibos de Depósitos.

Con tono sostenido se mantuvieron desde la apertura nasta el cierre los bonos de Obras Públicas.

Firmes estuvieron las acciones de la Jarcia de Matanzas y de la Nueva Fábrica de Hielo. Sostenidas las de la Cuban Telephone y Havana Electric Utilities. Mejor impresionadas las de la Licorera y Unidos. Quietas las de Cuba Rairoad, Union Oil, Cervecera, Consolidados de Cuba y Naviera.

Los bonos del Central Cunagua; de la Cuban Telephone del siete y medio y de la International Telephone del cuatro y medio, actuaron firmes durante la Cotización Libre que se efectúa diariamente en la Bolsa de la Habana. También actuaron firmes las acciones de la Litográfica, Nueva Papelera, El Comercio, American Sugar. La Comercial y las preferidas de la Cubana de Electricidad.

El estado de las recaudaciones de los Ferrocarriles Unidos de la Habana y de la Havana Electric Railway, es como sigue:

De los F. C. U. de la H.:

Semana terminada el 4 de abril de 1936	$ 197,046.19
Igual período del año 1935	„ 140,261.13
Diferencia de más esta semana	$ 56,785.06
Total desde el primero de julio	„ 4.463 339.69
Igual período del año 1935	„ 4.523 523.49
Diferencia de menos este año	$ 60,183.80

De la H. E. RY. CO.:

Semana terminada el 5 de abril de 1936	$ 49,808.05
Igual período del año 1935	„ 53,058.65
Diferencia de menos esta semana	$ 3,250.60
Total desde abril a abril 5 de 1936	$ 608,473.05
Igual período del año 1935	„ 584 0798.55
Diferencia de más este año	$ 24,394.50

MERCADO DE CAFE

Cierre ayer en New York. recibido por el hilo directo de Luis Mendoza y Compañía:

Mayo	4.73
Julio	4.86
Septiembre	4.98
Diciembre	5.05
Marzo	5.12

MERCADO DE PIELES

Cierre ayer en New York, recibido por el hilo directo de Luis Mendoza y Compañía:

Junio	11.93
Septiembre	12.27
Diciembre	12.58
Marzo	12.88

La directiva de la Asociación de Detallistas de Víveres felicitará efusivamente al Dr. Alvarez de Arcos

Es por su proyecto sobre la Ley de Impuestos Municipales. Se ofrecerá una comida íntima al ex-Presidente Sr. Infiesta, con motivo de su viaje a España. Felicitación a dos ediles

La sesión ordinaria del mes la celebró anoche la Directiva de la Asociación de Detallistas de Víveres Unidos de la Habana, en su local social de la calle Chacón número 25, bajo la presidencia del señor José Busto Fernández, actuando de Secretario el señor Jesús Villar y con la asistencia de los señores Segundo Formoso y José Pérez Fernández, Vicepresidente Primero y Tesorero, respectivamente, el Vocal Nato Sr. Manuel Infiesta y la mayoría de los Vocales que componen ese organismo.

El Presidente declaró constituida la junta, ordenando la lectura de la convocatoria y el orden del día, que fueron aprobados, así como también el acta de la sesión anterior.

A continuación se dió a conocer el informe de Tesorería correspondiente al mes de marzo último, en el que se detallan todos los ingresos y egresos sociales, siendo aprobado.

Después se conoció y aprobó el informe de Secretaría, que contiene todos los trabajos y servicios prestados a los asociados durante el mismo mes, por los departamentos Legal y Contabilidad, y por las Oficinas de dicha Secretaría.

El informe que rindió la Comisión de Propaganda de su labor durante el referido mes fué conocido y aprobado, aceptándose en definitiva las inscripciones de los nuevos socios de número y los contratos de los comerciantes e industriales para insertar sus anuncios en el Boletín Oficial.

La Comisión de Hacienda rindió el informe mensual, en el cual detalla los ingresos y egresos relacionados con la administración de la casa Concha No. 152½, propiedad de la Asociación Industriales Panaderos y de esta Institución, todo lo cual se aprobó sin discusión alguna.

El señor Presidente informó que en compañía del Tesorero, el Secretario, el asociado señor Segundo Alvarez, y el Letrado Consultor doctor Rivero, visitó al Dr. Antonio Beruff Mendieta, Alcalde de la Habana, para recabar de dicha autoridad la condonación de las multas impuestas a los detallistas, hasta el día de su toma de posesión, así como para que decretara la manera de que los contribuyentes al Municipio, pudieran abonar sus atrasos con facilidades; todo lo cual prometió el doctor Beruff estudiar y solucionar satisfactoriamente, saliendo los comisionados muy bien impresionados de la entrevista.

También informó, que en compañía del señor Segundo Formoso, Vicepresidente Primero, había concurrido a los manantiales de la Cocorra, previamente invitado por el Presidente del Centro de Vendedores Comerciales, para el acto de plantar dicha sociedad el Arbol de la Fraternidad, en los Jardines de la mencionada industria.

Siguió informando que conjuntamente con el Secretario señor Jesús Villar, había asistido al banquete que la Asociación de Representantes del Comercio ofreció al señor Manuel A. del Toro.

Se acordó una felicitación al doctor Julio Alvarez Arcos, por su ponencia, como Consejero de Estado, en el proyecto de modificar la Ley de Impuestos Municipales.

El señor Manuel Infiesta dirigió breves palabras a sus compañeros de Directiva, para darles las gracias por el interés que se tomaron durante su permanencia en una casa de salud, la que hizo extensiva a todos los demás que se interesaron por su estado. Terminó manifestando que próximamente se ausentará para su país natal, con el objeto de reponer su quebrantada salud.

A propuesta del Tesorero, señor José Pérez Fernández, se tomó el acuerdo de felicitar a los compañeros detallistas señores Narciso María Rodríguez y Benito Folgueras, por haber sido electos para ocupar un escaño en la Cámara Municipal habanera.

La Presidencia respondiendo a los deseos de un miembro de la Directiva, relacionado con un homenaje de despedida al ex-Presidente señor Manuel Infiesta Alvarez, con motivo de su próximo viaje a España, rogó a éste se ausentara del local para someter a la consideración de los presentes el mencionado proyecto, accediendo el señor Infiesta.

Seguidamente se expuso a la Junta la idea de ofrecerle una comida íntima de despedida en esta ocasión, en mérito a la labor que desarrollo durante los dos años que ocupó la Presidencia de la Asociación; y acogida la proposición calurosamente, se acordó que la comida se verificara el próximo miércoles 15 del corriente a las 9 de la noche, en los salones de la Sociedad, a cuyo acto serán invitados solamente todos sus compañeros de la Junta Directiva, tanto los que la componían el año pasado como en el presente; que las adhesiones serán recibidas hasta el lunes 13 a las 4 de la tarde en la Secretaría de la Asociación, por el teléfono M-1364, o concurriendo personalmente.

BOLSA DE LA HABANA

Cotizaciones efectuadas ayer en la Bolsa de la Habana

COTIZACION OFICIAL

Bonos y Obligaciones

	Comp.	Vend.
República de Cuba:		
Speyer, 1904	102	107
Deuda Int, 1905	95	99
Cuatro y medio, 1909	97	100
Morgan, 1914	102	107
Morgan (5½) 1923	102¼	106
O Públicas (5½) 1945	48¼	49¼
Obligs Oro (5½) 1935	40	—
Recibos de Depósito de Obligaciones Oro	29	35
Azúcar (5½) 1940	—	—
Rep Cuba, Morgan (Seriados) 5½% — 1927:		
H Vence 1 julio 1935	99	—
I Vence 1 julio 1936	98½	—
J Vence 1 julio 1937	98	—
Ayunt Hab 1a Hipt	95	110
Ayunt Hab 2a Hipt	96	110
Centro Asturiani	—	—
B Territorial, Serie B	40	47
Cervecera	45	60
Cervecera Oblig no hipt	8	12
Gas	105	—
Hav Elec (Consol)	35	37¾
Hav Electric, Debentures Obligs no hipt	5½	6½
Edificio La Metropolitana, S A	12	—
Mercados de Abasto y Consumo 1a Hipt	47	56
Nueva Fábrica de Hielo	96	—
Papelera Serie B	95	—
Teléfono	89	—
Unidos	17	—

ACCIONES

	Comp.	Vend.
Banco Territorial	11	—
B Territorial (Benef)	—	—
Cervecera	18	—
Fec C Consolidalos de Cuba, P	8	12
Cuba R R	11	—
Fibras y Jarcia	20	—
Hav Elec Utilities Com, P 6 por 100	40	45
Hav Elec Utilities Com, P 5 por 100	12	—
Hav Elec Railway Com, preferidas	3	—
Hav Elec Railway Com, comunes	¾	—
Jarcia, P	60	—
Jarcia, C	13	—
Licorera de Cuba	6	8
Mercantil, La (Seguros)	70	—
Metropolitan Auto	100	—
Naviera, P	5	—
Naviera, C	1	—
Nueva Fábrica de Hielo	140	—
Nueva Fábrica de Hielo, beneficiarias	28½	34
Pesca, P	20	—
Pesca, C	4	—
Teléfono, P	43½	46
Teléfono, C	16	—
Unidos	3⅛	4
Unión Oil	—	—

«COTIZACION LIBRE»

Bonos y Obligaciones

	Comp.	Vend.
Inter Tel Convert, 4 y medio por ciento	94	—
Inter Tel, 5 por ciento, 1955	63	—
Cuba Tel Co, 7 y medio por ciento	95	—
Cuba R R, 5 por ciento, 1952	51	—
Cuba R R, 7 y medio por ciento, 1936	56	—
Norte de Cuba, 5 y medio pr ciento, 1942	57	—
Manatí Sugar, 5 y medio, 1942	25	—
Vertientes Sugar, 7 por ciento, 1942	15	—
Eastern Sugar, 7 y medio por ciento, 1937	18	—
Central Cunagua, 6 por ciento, 1957	95	—
C Gallego, 6 por ciento, 1975	30	—
Ved Tennis, 3 por 100 1949	6	—
Pro Arte Musical, 7 por ciento	32	—
Casino Español, 6 por ciento	40	—

ACCIONES

	Comp.	Vend.
Inter Telp and Tel	16	—
Cía Cubana de Electricidad, P. $6.00	32	—
Cuban American Sugar, preferidas	92	—
Cuban American Sugar, comunes	10½	—
Cuba Company, C	2	2½
Nueva Papelera Cubana	80	—
Cía Litográfica, P	60	—
Auxiliar Marítima, P	2	—
Seguros La Comerical	70	—
Seguros El Comercio	100	—

El ORO y la PLATA

Cotizaciones efectuadas ayer, al cierre de la Bolsa de la Habana:

Plata contra billete americano	98½	99⅝
Oro acuñado contra billete americano	163	—

COLEGIO DE CORREDORES

CAMBIOS	TIPOS
S/E. Unidos, cable	1/10Pr.
S/E. Unidos. vista	1/10Pr.
Londres, cable	4.94¾
Londres, vista	4.94¼
Londres, días vista	—
París, cable	6.60
París. vista	6.59
Bruselas, vista	16.93
España, cable	13.66
Españo, vista	13.65
Italia, vista	7.92
Zurich vista	32.62
Hong Kong, vista	32.75
Amsterdam, vista	67.90
Copenhague, vista	—
Christianía, vista	—
Estocolmo. vista	—
Montreal, vista	⅜%Dto.
Berlín, vista	40.33

Notarios de Turno:
Para cambios: **Miguel Melgares.**
Para intervenir en la cotización oficial de la Bolsa de la Habana:
Raúl E. Argüelles,
Antonio Vila Villar
Vto. Bno.:
Joaquín G. Gumá,
Síndico-Presidente.
Manuel Vivó,
Secretario-Contador Int.

MERCADO DE MANTECA

Cierre ayer en Chicago, recibido por el hilo directo de Luis Mendoza y Compañía:

Mayo	11.07
Julio	11.02
Granel	10.50

BONOS DE CUBA

Cierre ayer en New York, recibido por el hilo directo de Luis Mendoza, y Compañía:

	Comp.	Vend.
Speyer, 5%	102	—
Speyer, 4½%	94⅛	96⅜
Morgan, 5%	100	—
Morgan, 5½%	100⅛	100¾
Obras Públicas	48	48¼
Hav. Elec. Ry., 5%	—	—
Hav. Elec. Ry., 5%	—	—
Cuba Railroad, 7⅞%	56½	61½
Cuba Railroad, 5%	53	54⅞
Cuba Northen. 5½%	58½	59
Eastern Sugar, 7½%	20	21
Manatí Sugar, 7½%	35	37
Inte. Tel., 4½%	93⅓	94

MERCADO DE GRANOS

Cierre ayer en Chicago, recibido por el hilo directo de Luis Mendoza y Compañía:

Avena:	
Mayo	25⅝
Julio	26¼
Septiembre	26½
Trigo:	
Mayo	94½
Julio	85⅜
Septiembre	84
Centeno:	
Mayo	52⅜
Julio	52⅝
Septiembre	52¾
Trigo de Winnipeg:	
Mayo	80¼
Julio	81⅛
Octubre	81⅞

CAMBIOS EN NEW YORK

Cierre ayer en New York, recibido por el hilo directo de Luis Mendoza y Compañía:

Libras esterlinas	4.94¼
Francos	6.59
Pesetas	13.65

APRECIACION DEL MERCADO DE AZUCAR

Por LUIS MENDOZA Y CIA

ABRIL 9, 1936

	Ant.	Hoy.
E. Unidos, costo y flete	2.88	2.85
E. Unidos, Contado, base Lab	2.76	2.73
E. Unidos Retenidos, Contado. base LAB	2.40	2.37
O. Países, Contado. Base Lab	0.92	0.92
Cuota local, Contado, base Ex Almacén (nominal)	0.85	0.85
Tres Cuotas de Embarque, base LAB	1.96	1.94
Todas las Cuotas, Contado, base LAB	1.89	1.88
Cuota de colonos, 1936, en almacén por saco	$5.84	$5.81

PRECIOS DE LA BOLSA DE NEW YORK DE LOS AZUCARES CRUDOS PARA ENTREGA FUTURA

CONTRATO NUMERO TRES

Habana, abril 9 de 1936.—Por el hilo directo de Luis Mendoza y Compañía.

Anterior.	Meses.	Abre.	Máx.	Mín.	Cierre.
2.80	Mayo	2.79	2.82	2.79	2.81
2.78	Julio	2.78	2.81	2.78	2.78
2.78	Septiembre	2.79	2.81	2.78	2.78
2.78	Noviembre	2.81	2.81	2.76	2.76
2.61	Enero	2.61	2.63	2.58	2.58
2.58	Marzo	2.58	2.60	2.57	2.56

BUFETE DE
JOSE I. RIVERO
Notario: FELIPE RIVERO
Chacón No. 52.
A-8142
HABANA
Teléfonos:
M-1472

Compañía Trasatlántica Española

Servicio de Vapores Correos Todo El Año.

El rápido vapor correo
"HABANA"
saldrá el 18 de ABRIL, para,
VIGO, CORUÑA, GIJON, SANTANDER Y BILBAO
—vía New York—

El rápido vapor correo
"MAGALLANES"
saldrá el 15 de ABRIL, para,
CADIZ Y BARCELONA —vía New York—

Salidas para Veracruz:
Vapor "MAGALLANES" .... Abril 6
Vapor "HABANA" .... Abril 10

GARCIA& DIAZ Ltda. Agtes. Grales. Telfs. M-6911 y M-6912.
Palacio de la Lonja, Apartado 1690. Amgardiaz, Habana.

GODOY-SAYÁN
SEGUROS Y FIANZAS
(INSURANCE AND BONDING)
TELÉFONOS M-9866. M-9867
AGUIAR 77.
HABANA. CUBA

LA PLATA EN TORONTO

Cierre ayer en Toronto. recibido por el hilo directo de Luis Mendoza y Compañía:

Mayo	45.10	45.20
Julio	45.10	45.40
Septiembre	45.10	45.28

COTIZACIONES

NUEVA YORK, abril 9. (AP.)—Cotizaciones al cierre de la Bolsa de Nueva York:

Acciones: 1,654,070.
Bonos: $11,095,300.

COTIZACION DE LA PESETA

La peseta española se cotizó al cierre del mercado, ayer, a razón de 7,31,52 por dólar.

COTIZACION DEL FRANCO

El franco francés se cotizó ayer, al cierre del mercado, a razón de 15.12 por dólar.

COTIZACION DE LA LIBRA

La libra esterlina se cotizó ayer en el mercado local, a $4.94⅞.

TABACO

Dos cientos ochenta y cinco tercios de tripas pesadas y de medio tiempo, amén de puntillas. compraron Calixto López y Compañía a Santiago Plasencia, de San Luis de Pinar del Río.

Ese tabaco pertenece a la última cosecha de la vega de Antonio María Vázquez, enclavada en «El Retiro» del mencionado centro productor.

Los tercios los trajo el vendedor a esta capital y aquí fueron registrados por los mencionados fabricantes.

Estos mismos señores han comprado otros lotes mucho más pequeños, en almacenes de esta capital.

Y otros fabricantes de cigarrillos también hacen acopios de pequeñas partidas de tercios.

Cincuenta y seis de capas de Remedios compraron González y Vázquez. Son para sus clientes del interior.

LAS ENTRADAS DE RAMA.—Entraron ayer en la plaza, por camiones y ferrocarriles, las partidas de tercios y pacas siguientes:

De Pinar del Río. para S. Ruppin Havana Tobacco Company, 140.

De Placetas, para Menéndez y Compañía, 163.

De Mendoza. para Miguel Saludes, 23.

De Guanajay, para Junco y Compañía, 37.

De Santa Clara, para Menéndez y Compañía. 100.

LOS TOTALES EXPORTADOS.—Durante el próximo pasado mes de marzo se exportaron por todos los puertos de la República, cantidades de tabaco en rama, despalillado, recortes y manufacturado por un valor de $940,361, distribuído en estos países:

Estados Unidos	$ 430.929
Reino Unido	„ 237 849
España	„ 89 109
Alemania	„ 42 566
Argentina	„ 30 258
Puerto Rico	„ 22 022
Francia	„ 21 787
Uruguay	„ 16 227
Canadá	„ 6 986
Holanda	„ 6 396
Islas Canarias	„ 5 469
Panamá	„ 5 045
Africa Inglesa	„ 4 298
Chile	„ 4 137
Perú	„ 3 187
Bélgica	„ 3 024
Suiza	„ 2 138
Africa Francesa	„ 1 797
Japón	„ 1 555
Gibraltar	„ 1,004
Noruega	„ 967
Egipto	„ 780
Antillas Inglesas	„ 633
China	„ 597
Suecia	„ 577
Ant. Holandesas	„ 317
Siria	„ 240
Colombia	„ 209
Costa Rica	„ 130
Guatemala	„ 70
El Salvador	„ 58
Total	$ 940 361

Resumen de marzo:

Tabaco en rama, capa, tripa despalillado y recortes	$ 541,895
Tabaco torcido, cigarrillos y picadura	„ 398,466
Total	$ 940,361

Resumen de febrero:

Tabaco en rama, capa, tripa despalillado y recortes	$ 967,993
Tabaco torcido, cigarrillos y picadura	„ 378 152
Total	$ 1.346 145

Según los mismos cuidadosos datos de la Comisión del Tabaco, en enero exportamos menos que en febrero. Es muy posible que abril vuelva a acusar aumentos en relación con marzo, si continúan hasta el 30 las exportaciones en la ascendencia de los presentes días.

CASTELEIRO Y VIZOSO
TALLER DE REPARACION
MAQUINAS DE ESCRIBIR

Banco Herrero
OVIEDO
Cuentas corrientes y Caja de Ahorros con abono de intereses. Toda clase de operaciones
Dirección Telegráfica BANCHERRERO

EL COMERCIO DE LOS ESTADOS UNIDOS MEJORO BASTANTE

En Enero exportó $197.957,957 e importó $187.440,261. Cifras correspondiente a seis años

Las cifras del intercambio comercial de los Estados Unidos con los distintos países del mundo, han establecido un record alto, tanto en sus importaciones como en sus exportaciones, durante el mes de enero, según reportes oficiales de Washington, y un análisis comparativo hecho por la revista **Cuba Importadora e Industrial,** y que ésta nos anticipa.

En dicho mes de enero el valor de las importaciones de los Estados Unidos fué de $187,440,261, y el de las exportaciones fué de $197.957,957.

Véanse las cifras de enero del comercio exterior de Estados Unidos en los últimos años:

Enero	Importación	Exportación
1931	$ 183.249,662	$ 240.645,522
1932	» 135.203,265	» 149.901,309
1933	» 95.993,705	» 120.630,454
1934	» 128.536,026	» 172.174,498
1935	» 167.005,770	» 176 222.913
1936	» 187.440,261	» 197.957,957

Según la anterior tabla, las exportaciones de enero superaron a las de igual mes de 4 años anteriores, y las importaciones han superado en valor a las del mes de enero de cinco años anteriores.

PRECIOS DE FIEL Y CERA

Precios que pagan los almacenistas de la Habana por la miel y la cera:

Miel: en barriles viejos, 48 centavos el galón; en barriles nuevos, 50 centavos, el galón.

Cera: amarilla, a 20 centavos la libra; oscura, a 14 centavos la libra.

BOLSA DE NUEVA YORK

(Cierre de ayer por el hilo directo de Luis Mendoza y Compañía)

—A	
Am Radiator	23⅞
Adams Expr	12⅞
Air Reducc	188¼
Alaska Jun	14½
Alleghany	3½
Allied Chem	202
Allis Chal	49⅞
Amer Can	120½
Am Car Fou	35¾
Am F Poy	8⅞
Amer Ice	3¾
Amer Inter	12⅝
Amer Loco	30¼
Am P Light	12⅞
Amer Smel	84⅝
Amer Sugar	54
A C Alcohol	28⅜
Amer T and T	167½
Am Tobac A	—
Am Tobac B	92¾
Am W Works	24⅝
Am Woolen	9¾
Anaconda C	38¼
Atchison	82⅞
Atlan Coast	29
Atlan Ref	32¾
Ass D Goods	16¼
Auburn Auto	49
Aviat Cor	6⅝
Amer Bank	54
Amer Metal	33⅞
—B	
Baldwin Lo	3¼
Balt and Ohio	22
Bendix Avi	28¾
Best and Co	55⅛
Beth Steel	62⅜
Borden Co	27⅝
Briggs	57½
Brook Man	49¾
Byers A M	22⅝
—C	
Can Pacif	13⅛
Cann Mills	42
Case T Mach	168½
C de Pasco	55
Ches and Ohio	58¼
Chi R Islan	2¼
Chrysler	101½
Coca Cola	—
Col Carbon	129
Comm and Sout	2⅞
Congoleum	40½
Cons Cigar	10¾
Cons Gas	34⅞
Cons Oil	14¼
Cont Can	79
Cont Oil	36
Corn Prod	73
Coty Inc	5⅛
Cuba Co	2⅛
Cub Amer S	10⅝
C Am Sug, p	94½
Cmm-l Solv	20⅝
Chesapeake	66
Col Fuel	6
Cruc Steel	37½
Cons R Cuba	8½
—D	
Del Hudson	47¾
Del and Lack	20
Drug Inc	13⅝
Dupont	151¼
—E	
East Kodak	167¼
El Auto Lit	41
El Pow Lig	14⅞
Elec Bond	23⅝
Erie (R R)	15¼
—F	
Fox Film C	26¾
Frep Texas	31
—G	
Gen A Tank	49¼
Gen Asphalt	31½
Gen Elec	39⅝
Gen Foods	36¾
Gen Motors	69⅜
Guantánamo S	2⅝
Gillet Saf	16¾
Gimbel Bros	9⅞
Gold Dust	19
Goodrich R	20¼
Goodyear	29
Gen Brone	9⅞
Great North	39¼
—H	
Hershey, com	—
Homestape	—
Houston Oil	10¼
Hudson Mot	18⅛
—I	
Illi Cent	25¾
Interb R T	15⅛
I B Machine	—
Int Cement	48
Int Nickel	49⅜
Inter Tel	16
Illin Glas	158⅜
—J	
Johns Mansv	112
—K	
Kroger Groc	24
Kresge S S	22⅝
Kelvinator	23⅜
Kennecot	40⅜
—L	
Lambert Co	22⅛
Ligg Myers	101⅜
Ioew-s Inc	46¾
Loose Wiles	42
Lorillard	22⅝
Louisv Nas	77½
Ludlum Stl	30½
Lehman Cor	99½
Liquid Carb	42½
—M	
Macy (H R)	44
Montgomery	44
Miss Pac, c	3
Miss Pac, p	5⅞
Min Honeyw	66⅛
Murray Corp	19½
—N	
Nash	20⅛
Nat-l D'st	31⅝
Nat-l Bisc	35
Nat-l Cash	27⅜
Nat-l Dairy	23¼
Nat-l P Li	11½
N Y Central	39⅛
North Amer	28⅝
Norfolk and W	233
Nort Pacif	34⅞
—O	
Ohio Oil	14½
Otis Elev	29¾
Otis Steel	19¼
—P	
Packard Mot	11¾
Paramount	8½
Pennsylvann	35⅜
J C Penney	77
Pullman Co	45¾
Proc Gamble	46¼
Pure Oil	23¼
Puerto Rico	31¾
—R	
Radio Corp	12¾
Rep I Steel	25⅝
Reynolds	53⅛
—S	
Safeway Sts	33½
Sears Roeb	67¼
Simmons Co	30⅜
Soc Vacuun	14⅝
St Paul, p	4⅜
So Pacific	37¼
South Ry	18
Stan Brands	16⅛
Stand Gas	7¾
Stan N J	66
Stan Oil C	44⅜
Stewart War	22¾
Studebaker	14
Sun Oil	85¼
—T	
Texas Co	38⅝
Texas Gulf	35½
Timken Roll	68¼
—U	
Union Carb	87¾
U Pacific	131⅞
Union Oil	26½
United Cor	7¼
Uni Cor, pfd	44⅞
Unit Fruit	73¼
U S Rubber	33⅜
U S Steel	71
U Aircraft	25
U S Ind Alc	58
—V	
Vanadium	23⅝
—W	
Warner Bros	11½
West Union	88
West Elec	119
Woolworth	49⅝
W Wrigley	79½

El mercado de crudos mantuvo su tono sostenido, con los de Cuba a 2.90 y los libres a 3.85 y 3.90

Los futuros ganaron de uno a dos puntos durante la sesión. Se dijo que se habían hecho operaciones para entregar en el año 1937; pero no hubo confirmación. Igual el refinado

Igual que en los días anteriores, el mercado de crudos estuvo ayer quieto, pero con tono sostenido en el fondo. Se dijo que algunos negocios fueron hechos a 3.85 y 3.90, según posición, y para entregas en 1937 Pero no llegó la noticia confirmatoria. Durante el día los refinadores denotaron interés comprador a 2.85 para el crudo de Cuba.

LOS FUTUROS.—Estuvieron bastante quietos, pero con tono firme. Después del mediodía en la Bolsa del Azúcar de New York, mostraban alzas netas de uno a dos puntos, bajo los efectos de alguna demanda profesional, posiblemente contra ventas del disponible. El total vendido fué de 19,000 toneladas.

EL REFINADO.—Estuvo quieto y sin variación, a base de cinco centavos. Las extracciones fueron bastante buenas.

MERCADO DE LONDRES.—Cerró quieto y sin cambio los crudos. Las cotizaciones de la Terminal fueron éstas:

	Cierre del 8	Cierre del 9
Mayo	4-10	4-10¼
Julio	4-10½	4-10½
Agosto	4-11¼	4-11¼
Octubre	4-11½	4-11½
Diciembre	5- 1¼	5- 1¼
Marzo	5- 2¼	5- 2¼
Mayo	5- 3¼	5- 3

LA BOLSA CERRADA.—La Bolsa del Azúcar y Café de New York permanecerá cerrada durante los días 10 y 11 de los corrientes, con motivo de la conmemoración cristiana de esta semana. Volverá a reanudar sus actividades el lunes 13.

EXISTENCIAS EN LOS ESTADOS UNIDOS.—Un despacho de Washington recibido ayer tarde, dice así:

«Las existencias de azúcares crudos en los Estados Unidos declinaron 21,344 toneladas «cortas» durante el período comprendido entre enero primero a febrero 29—según anuncio hecho por la «AAA». Las existencias ascendían a 234,589 toneladas cortas, contra 255.933 al comienzo de este período. Los existencias en mano, de azúcares de Cuba, fueron en contra de las que acusan las de otras procedencias, siendo 122,843 toneladas, contra 91,039 toneladas a comienzos del año. Los arribos de azúcares crudos durante el período de dos meses fueron: de Cuba, 413,245; de Hawaii, 105,669; de Puerto Rico, 108,530; de Filipinas, 80,226; de Islas Vírgenes, nada; de Productores continentales de los Estados Unidos, 39,271; Miscelánea, 177; y de otros países. 5,406. Total: 752,524 toneladas cortas. Las existencias de azúcares refinados embarcados a los Estados Unidos de ultramar, bajaron de 134,221 toneladas en enero primero a 122.851 toneladas en febrero 29. Los arribos de azúcares refinados en toneladas cortas durante el período de dos meses, fueron: de Cuba, 59,989; de Hawaii, 1,300; de Puerto Rico, 16,037; de las Filipinas, 3,547; de Inglaterra, nada; de China y Hong-Kong, 36; de otras procedencias extranjeras, 219 toneladas.

INFORME DE LAMBORN.—La información dada ayer tarde por los señores Lamborn, Hutchings y Compañía, sobre el mercado de crudos, dice de esta manera:

El mercado de crudos abrió hoy con un tono quieto. Los crudos de Cuba, para embarques en mayo-junio obtenibles al precio de 2.90 costo y flete; los de Puerto Rico, para embarques en abril-mayo, a la base de 3.85, y los de las Filipinas, para embarques en mayo-junio y junio-julio a las bases de 3.85 y 3.90, respectivamente. Los refinadores retraídos como compradores por azúcares en posiciones dentro de la cuota de este año, aunque parece estarse desarrollando un ligero interés comprador por azúcares de la cuota de 1937 a los precios prevalecientes en el mes de enero de la Bolsa de Futuros de Azúcar de New York.

Hasta el cierre de la Bolsa de Azúcar de New York, no se habían anunciado ventas.

Existencias de azúcares crudos en almacenes afianzados New York:

Ayer — — — — 40,357 sacos.
Hoy — — — — 40,324 sacos.

Cotización «spot» de Willett and Gray el día 8: 3.75.

ACCIONES DE LOS BANCOS

Cierre ayer en New York, recibido por el hilo directo de Lamborn:

Guaranty Trust	293
New York Trust	118
Chase National Bank	39⅜
National City Bank	35½
Public	42¾
Manufacturers Trust	49
Irving Trust	16⅛
Corn Exchange	63
Chemical	57½
Bankers Trust	57½
First National of N. Y.	2.000
Manhattan	27
Hanover	113
First Nat. of Boston	45½
Royal Bank	175

NUEVA FABRICA DE HIELO, S. A.

propietaria de la Fábrica de Cerveza y Hielo «La Tropical».

Secretaría.
JUNTA GENERAL DE ACCIONISTAS

SEGUNDA PARTE DE LA SESION ANUAL ORDINARIA

De orden del señor Presidente y conforme el artículo 7 del Reglamento, cito a los señores accionistas para que se sirvan concurrir a las DOS DE LA TARDE del Domingo DIEZ Y NUEVE (19) del actual mes, a la SEGUNDA PARTE de la SESION ORDINARIA de la JUNTA GENERAL, a que se refieren los artículos 14 de los Estatutos y 13 del Reglamento y que se celebrará en el Salón de Juntas, anexo a las Oficinas Generales de la Compañía, Calzada de Cosme Blanco Herrera (antes Palatino) número 8, Cerro.

En dicha sesión se tratará:

1.—Del dictamen de la COMISION DE GLOSA DE LAS CUENTAS, que será leido; y

2.—De la elección de las personas a que se refiere el artículo 16 del Reglamento para la renovación parcial de la Junta Directiva.

Habana, 3 de Abril de 1936.

El Secretario,
Manuel GIMENEZ LANIER.

OMNIBUS DE CAMAGÜEY
(LOS MEJORES DE CUBA)
A petición de nuestros clientes hemos variado las salidas de la noche para Cienfuegos, quedando establecidas en la siguiente forma:
Salidas de la Habana, Hotel Pasaje (por Zulueta).
Directo a Cienfuegos: 7.00 a.m., 1.30 p.m., 10.30 p.m.
Salidas de Cienfuegos, Hotel San Carlos.
Directo a Habana: 6.00 a.m., 2.00 p.m., 10.30 p.m.
Once salidas diarias para el interior.—Vaya directo a Santiago de Cuba en los OMNIBUS DE CAMAGUEY (Los mejores de Cuba)
Para informes y reservación de asientos:
Teléfonos: M-1715 y M-4838.
HOSPEDESE EN EL HOTEL «PASAJE».
SEGURIDAD. CONFORT. HORARIO FIJO.

M.E.C.D. 2016

CRONICA CATOLICA

CON GRANDIOSA POMPA SE HAN EFECTUADO AYER LAS SOLEMNIDADES PROPIAS DEL JUEVES SANTO EN TODAS LAS IGLESIAS DE LA HABANA, LLENAS POR LOS FIELES

Los grandes Misterios obrados, el primer Jueves Santo de nuestra Redención, hace dos mil años en la Ciudad Santa de Jerusalén, a saber: el de la humanidad de Jesucristo con el Lavatorio de los pies a los Apóstoles, y el de su amor incomprensible a las criaturas con la institución de la Eucarestía y del Sacerdocio sagrado de la nueva Ley; la oración del Huerto y la prisión de nuestro divino Salvador, se conmemoraron en los templos de La Habana, con grandiosa pompa.

Por la mañana, de 7 a 11, se fueron celebrando sucesivamente en los templos conventuales, en los parroquiales y en la Santa Metropolitana Iglesia Catedral, la Institución de la Eucaristía y del Sacerdocio con la Misa solemne de la Institución, única habida en este día, en la cual se desplegó todo el brillantísimo ceremonial de la Liturgia católica.

Al entonarse el gloria, las campanas repicaron alegremente y el órgano dejó escuchar sus más gratas armonías.

Después, enmudecieron, pues la Iglesia, no puede olvidar los padecimientos y humillaciones de su divino Esposo, y por eso silencia órgano y campanas en señal de duelo.

En esta misa comulgaron el clero y los fieles, en memoria de la Comunión que de manos de Jesucristo recibieron los Apóstoles.

Hasta dar comienzo esta Misa, se distribuyó la Sagrada Comunión a los fieles, que desde las primeras horas de la mañana acudieron a las Iglesias para comulgar, antes de concurrir a sus cotidianas ocupaciones.

Fueron muchos los millares de Comuniones, las distribuídas en La Habana en este día de los **Misterios**.

En la mayoría de los templos, se perdicó sobre la Institución. En otros, este sermón se predicó en horas de la tarde.

Una vez terminada la solemnísima misa, la Hostia consagrada por el sacerdote celebrante para sumir en la Misa de **Presantificados** del Viernes Santo, se llevó con toda pompa procesional, a los suntuosos monumentos, profusamente iluminados y artísticamente adornados con profusión de arecas y flores blancas.

Eran maravilas del arte cristiano, lo mismo en la humilde capilla, que en la soberbia iglesia, se puso a contribución la más refinada ornamentación.

Quien triunfó en esta justa artística, no ha sido esta o la otra iglesia, sino Jesucristo en el Santísimo Sacramento de su amor para con los hombres

Colocada la Hostia consagrada en el Monumento, la procesión se disolvió, comenzándose las Vísperas en los Coros.

Concluídas las Vísperas, se desvistieron los altares, quedando como abandonados.

En la Santa Metropolitana Iglesia Catedral, además de la Misa y Comunión, fueron consagrados los Santos Oleos y el Santo Crisma, por el Prelado de la Archidiócesis, en imponente ceremonia.

La asistencia a los divinos Oficios de la mañana del Jueves Santo, ha sido incontable, resultando los templos pequeños para tanta muchedumbre, que observó una conducta religiosa, digna de toda loa.

En los desfiles, fuera de los lugares sagrados, actuó con gran eficiencia y exquisita corrección, la Policía Nacional.

Desde la colocación de la Hostia consagrada en el Monumento hasta las 10 de la noche, las Terceras Ordenes, Cofradías, Congregaciones y Asociaciones de los respectivos templos, dieron comienzo a la vela ante Jesús reservado en el Monumento. Y, desde las 11 de la noche a las 6 de la mañana, en Reina la Congregación de La Anunciata, y los Caballeros Católicos de la Unión 29 y en San Francisco, Casa Blanca, San Nicolás de Bari, Parroquia del Vedado y del Cerro, los adoradores nocturnos en cooperación con los Terciarios franciscanos, Servitas, Dominicos, Carmelitas y Caballeros Católicos de las Uniones de San Francisco, Casa Blanca y Cerro, celebraron la Vigilia especial de Jueves Santo, permaneciendo abiertas las puertas durante toda la noche, asistiendo piadosas Marías de los Sagrarios.

Estas Vigilias finalizaron con el ejercicio del Vía Crucis.

De 2 de la tarde a 8 de la noche, el pueblo, en número interminable, visitó los Monumentos con gran fervor religioso, en memoria de lo que padeció Jesucristo en el Huerto, en casa de Caifás, en la del Pilato, en la de Herodes, y en el Calvario.

No estaba el público integrado, solamente por mujeres, sino que asimismo por hombres, pues por todos padeció y murio el Hijo de Dios.

Durante la tarde, se conmemoró el Lavatorio de los pies y se predicó el Sermón del Mandato, o sea el Mandamiento del Amor: **«Que os améis, los unos a los otros como yo os he amado».**

Por olvidada esa sublime ley evangélica de fraternidad cristiana; ese mandamientoá, padecen las sociedades, y los individuos que las componen, males sin cuento, que ningún humano remedio puede curar, estando esto reservado solamente a la caridad de Cristo, a la que llamó San Agustín, con mucho acierto: **«aglutinante de las almas».**

De 6 de la tarde a 10 de la noche, se celebró el sublime ejercicio de la Hora Santa en conmemoración de la Oración de Jesucristo en el Huerto de Getsemani

Corporativamente visitaron los Monumentos, el Prelado de la Archidiócesis, acompañado de los alumnos del Seminario, las Comunidades religiosas, la Sección Adoradora Nocturna de Jesús Sacramentado, los Asilos, Creches y colegios católicos.

A los solemnes Oficios Pontificial, asistieron los Caballeros del Santo Sepulcro, presididos por su Gran Bailío, Excelentísimo señor Conde del Rivero, la M. I. Archicofradía del Santísimo de esta iglesia, Caballeros de Colón, Caballeros Católicos, Federación de la Juventud Católica de Cuba, Damas Isabelinas y otras Asociaciones católicas.

Tales fueron las suntuosas ceremonias celebradas el Jueves Santo.

Quiera el Señor, que hayan servido para que meditemos cuánto le costó al Señor nuestra redención y cómo correspondemos; eso es lo principal y ese el espíritu de la Iglesia al recordarnos en estos días esos misterios.

Gabriel BLANCO.

LAS SIETE PALABRAS

I

Padre, perdónalos.

Un discípulo avaro Le ha vendido;
un apóstol cobarde, le ha negado;
un pueblo deicida ha pedido
su sangre sobre tí; y ha sentenciado
un juez inicuo, porque no ha sabido
defender al que reo presentado,
era inocente. En la cruz clavado
cercado de las sombras de la muerte,
que sus verdugos para El pedimos;
que en El todos pusimos nuestras (manos
pide a Dios nos perdone: no supimos
qué hacíamos obrando de tal suerte,
y fuimos los verdugos, sus hermanos.

II

Hoy serás conmigo en el Paraíso.

Cristo entre dos ladrones suspen- (dido,
proclamado culpable, aunque inocente,
si uno de ellos le insulta, delincuente,
otro, pide perdón: está rendido
a la voz del que habiendo enmudecido,
habla con su callar más elocuente;
y entre tanta ignominia, Dios le siente,
y entre tanto dolor, le ha conocido
como Dios y su Rey, y confiado
suplica, que alcanzada la victoria
y cuando esté en su reino no le ol- (vide
Tan intrépida fe Cristo ha premiado,
con mayor galardón al que se pide;
que hoy mismo, Buen Ladrón, roba la (gloria.

II

Mujer, he ahí a tu hijo.

El Buen Pastor herido, da la vida;
sus ovejas, rebaño es descarriado,
que una tan sólo está junto al cayado
sosteniendo a la Madre Dolorida.
Casi toda la sangre está vertida,
y sin fuerzas su cuerpo atormentado
Cristo entrega con sangre rubricado
el testamento, de su Madre querida.
Mujer dice María, inconsolable,
no te quedas sin hijo en tus dolores,
en Juan, te doy los hombres, mis her- (manos,
y a ellos te doy por Madre más ama- (ble,
que por Tí levantando a mí sus ma- (nos,
perdonados serán los pecadores.

IV

Señor, Señor, por qué me has desam- (parado?

Jesucristo ha enseñado su doctrina
como Maestro. Dios, a manos llenas
sanando enfermedades y gangrenas
repartió en su poder, piedad divina.
Ignaras muchedumbres le escucharon;
ejércitos de enfermos le siguieron;
a Pilato su muerte le exigieron,
todos en su dolor Le abandonaron.
Sus amigos de siempre le han huído
sin escuchar sus amorosas quejas;
y del Padre se ve desamparado.
Por el dolor el corazón partido,
clama a El y le dice: Así me dejas
Dios mío es tal dolor? Desamparado!!

V

Tengo sed.

Sed tenía Jesús cuando sentado
junto al pozo de Sicar aguardaba
a Dina, pecadora, que ignoraba
el don de Dios que es vivo y regalado
Sed tenía Jesús, el convidado
que permite le toque Magdalena,
que lleva el corazón del agua buena
tan re[illegible]o que ante El se ha reba- (sado.
Sed tenía Jesús en los desiertos
en los montes, caminos y ciudades,
pero sed ardorosa de los muertos
cubiertos de inmundicia e iniquidades.
Y sed tiene en la cima del Calvario
porque antes dió su sangre en el Ce- (náculo.

VI

Consumado está.

Nació en pobreza y vivió desterrado.
Siendo Niño confundió a los doctores.
Se bautizó entre muchos pecadores
Cristo, y en el desierto fué tentado.
Obró milagros; predicó a las gentes;
lanzó demonios, descubrió ruindades;
buscó las almas, curó enfermedades;
limpió el Templo y absolvió peniten- (tes.
Eligió amigos y los sentó a su mesa,
su carne dió a comer y por bebida
su sangre. En un huerto es traicio- (nado;
juzgado injustamente le sentencian
a muerte infame, mas al dar la vida,
Cristo exclama: Todo está consumado.

VII

Padre, en tus manos encomiendo mi (espíritu.

El Verbo que existía junto al Pa- (dre,
hízose carne; apareció en la tierra,
Toda su luz como su gloria encierra
en un cuerpo, al nacer de Virgen-Ma- (dre.
Cristo el Hijo del Hombre, el amado
Hijo de Dios, que toda complacencia
tiene en El, con su amor y su ciencia
la gloria de su Padre ha procurado.
Recorrido en dolor todo el camino,
logrado está el objeto de su vida,
antes de que la muerte le sorprenda;
mas si a la tierra desde el cielo vino,
al Padre se dirige en la partida
y en Sus manos su espíritu enco- (mienda.

P. C. García Agustino,
Párroco del Santo Cristo del Buen Viaje de La Habana.

ANTE UN CRUCIFIJO

Cuando te miro ¡oh Dios de mis mayores!,
de ese madero de la Cruz pendiente,
coronada de espinas la alta frente,
que ilumina el edén de resplandores;
cuando miro transida de dolores
tu Humanidad purísima e inocente,
—víctima santa que tu amor ardiente
inmola por los duros pecadores;—
al recordar que te he ofendido tanto,
su cárcel triste el corazón golpea,
y, ¡mísero de mí!, tiemblo de espanto.
¡Ah, no permita tu bondad que sea
estéril para mí ese leño santo
do tu amor infinito centellea.

P. G. Martínez, O. S. A.

FLAGELACION DE CRISTO

Humillante fué la flagelación, al paso que dolorosa por extremo. La flagelación usada por los romanos era cosa de suyo cruel y horripilante. Después de haber sujetado tan fuertemente a una columna las manos, los pies y el cuello de la desgraciada víctima, que apenas podía moverse, se acercaban seis nervudos y fornidos sayones y azotaban, en parejas, a la víctima con varas espinosas, con correas guarnecidas de hierro, con féreas cadenillas, hasta que la impúdica crueldad de espectadores y verdugos estaba saciada, pues no había número alguno de azotes prefijado con antelación. Con frecuencia durante la flagelación perecían los esclavos. Pues, para Jesús fueron los azotes por muchas razones más dolorosos que para otros. En primer lugar, el santo cuerpo de Cristo, que por un milagro del Espíritu Santo se había formado en el seno de la Purísima Virgen María, era indudablemente mucho más noble y tierno, y por tanto, mucho más sensible, que los cuerpos de los pecadores. Además Pilatos, para conseguir su intento con mayor facilidad, habría ordenado una flagelación más rigurosa; por donde los verdugos pondrían a prueba sus fuerzas. Fuera de esto serían continuamente espoleados por los otros soldados. Luego, la crueldad de los sayones crecía a medida que se iba manifestando la paciencia y mansedumbre del divino Cordero sacrificado; las cuales, como suele suceder con hombres groseros, les llenaron de enfurecimiento. Querían probar, si le podían arrancar siquiera algún doloroso quejido. Finalmente, la causa principal porque la flagelación de Cristo debió ser tan desapiadada, fué que la ira de Dios se había inflamado contra él. Era que Dios le veía cubierto con los pecados de todo el mundo. Se han emitido varias suposiciones, tocante al número de los azotes, y a la sangre derramada, trayendo en su apoyo revelaciones de personas piadosas. No es preciso decidirse sobre este punto. Solamente diremos con San Agustín: «Si según la Escritura, a cada pecador se deben muchos azotes, ¡cuántos no se deberían al inocente Salvador, que había tomado sobre sí todos los millares de millones de pecados, y ahora iba a satisfacer perfectamente por ellos a la divina Justicia!»

Por fin mandose hacer alto y cortáronse las ataduras. De flaqueza y debilidad, y agotado completamente por la pérdida de sangre, dió el Salvador en el suelo, sobre su propia sangre preciosa. Si él hubiera sido aquel israelita caído en manos de salteadores, tal vez hubiera hallado a un compasivo samaritano, que derramase vino y aceite en sus heridas. Si él hubiera sido el pobre Lázaro, cubierto de sangrientas úlceras, los perros se habrían apiadado de él. Mas era el Hijo de Dios. Y entonces, según escriben algunos Santos Padres, los sayones continuaron azotando al Salvador tendido sobre su sangre, para desgarrar la parte del santo cuerpo que la columna había resguardado.

Pero por qué se le arrebatan las vestiduras, al que viste el firmamento de estrellas y la tierra de flores? ¿Por qué son atadas tan despiadamente aquellas manos que no se abrían sino para hacer el bien? ¿Y por qué son atados aquellos pies que jamás se cansaron de correr tras la ovejuela descarriada? Vamos a inquirir las causas especiales por las que Cristo quiso sufrir esta flagelación.

R. Lloberola, S. J.

EVOCACION DE VIERNES SANTO

Del fiero huracán el tronar y el (gemir
oye la plebe, con gesto pavoroso,
el anuncio fatal, terrible, doloroso,
¡El Redentor del Mundo acaba de mo- (rir!...

Cristo ha expirado, cansado de su- (frir;
sin vida, inerte, su rostro bondadoso
inclinado sobre el torso sudoroso,
al soez populacho deja de sonreír...

Ya la hórrida turba, ahita de ven- (ganza,
váse, lenta, con aire victimario...
Ya se pierde, difusa, en lontananza...

Pías manos preparan un sudario
y del madero bajado es sin tardanza
el yerto cuerpo del Mártir del Cal- (vario...

Ogramat

ACTOS CATOLICOS QUE SE ANUNCIAN PARA MAÑANA EN LAS DIVERSAS IGLESIAS

En la Catedral y demás templos y Capillas, se celebran los siguientes actos católicos de 7 a 10 de la mañana.

BENDICION DEL FUEGO NUEVO

Esta ceremonia es de origen muy antiguo, pues data del siglo IV.

Este rito, con que empieza hoy el oficio, se practica con mucha solemnidad y oraciones: porque el fuego nuevo es, para los cristianos, la figura de la Ley nueva, ley de gracia y amor que nació del sepulcro de Cristo, así como el fuego viejo es la imágen de la ley antigua que feneció con la muerte del Salvador.

BENDICION DEL CIRIO PASCUAL

En los primeros tiempos, el cirio pascual no era más que una columna en la que el Patriarca de Alejandría escribía la época de la celebración de la Pascua y de las demás fiestas movibles, que se regulan por aquella gran solemnidad. Poco después trocóse aquella columna de cera en un cirio que sirvió para alumbrar en la noche de Pascua, considerándosele al propio tiempo como a emblema de Jesús resucitado. Es el primer símbolo del Sábado Santo. El cirio pascual, cuyas excelencias se cantan en el Exúltet, representa la columna de fuego que conducía a los israelitas por el desierto; es además, símbolo de Cristo, Luz del mundo.

BENDICION DE LA PILA BAUTISMAL

Terminadas las profecías, todo el clero se encamina a la pila bautismal, cantando las Letanías. Al llegar al baptisterio, el Celebrante bendice el agua. Nada hay más venerable por su antigüedad, ni más eficaz por su salud-queETAOIN SHRD caz por su virtud que las ceremonias y oraciones santas que para ello emplea. Empieza recordando con magnífico prefacio las maravillas que Dios ha obrado por medio de las aguas; luego introduce la mano en la pila y divide el agua en forma de cruz, rogando a Dios que derrame sobre ella la virtud del Espíritu Santo y la fecundice con su gracia y después la mueve hacia las cuatro partes del mundo, para manifestar que toda la tierra debe ser regenerada. Enseguida alienta sobre el agua en forma de cruz, rogando a Jesucristo que la bendiga con su misma boca y la sustraiga del poder del demonio. Luego separa el agua que debe reservarse para el bautismo y mezcla con ella el santo crisma, que componiéndose de aceite y bálsamo, recuerda la gracia que producirá el Bautismo en los que lo reciban. «Sea santificada, dice y fecundizada esta fuente con el óleo de la salud para los que renacen de él a la vida eterna en el nombre del Padre, etc».

LA MISA

Esta empieza luego que los ministros y el clero han llegado al coro. Carece de «Introito», porque ya ha entrado el pueblo. Es muy corta a causa de la duración de los precedentes oficios. En señal de alegría cántase el Alleluia, que no se había oído desde el principio de Septuagésima; pero sigue después el Tracto, canto de tristeza, por no haberse cumplido todavía el gran misterio de la Resurrección.

TOQUE DE CAMPANAS

A Gloria se repican las campanas y se descubren los altares.

COMUNION

La Sagrada Comunión se distribuye en la Misa o inmediatamente después de ella.

Después ya no se administra, a no ser más que por viático.

Tales son los cultos de la mañana.

Por la tarde, Santo Rosario y Salve cantada.

El Circular no se reanuda hasta el Domingo de Resurrección.

LAS SIETE PALABRAS EN LA MERCED

El sermón de las Siete Palabras y canto de las mismas, serán trasmitidas por Radio.

El sermón lo pronunciará el P. Barbarín C. M. El canto por las Antiguas Alumnas del Colegio de las Hijas de la Caridad de Bejucal.

Así mismo serán radiados los Oficios de la mañana y el sermón de la Soledad por la noche.

Serán trasmitidas hoy por radio las 7 palabras de San Francisco

Desde el magnífico templo que los PP. Franciscanos poseen en la Habana se trasmitirá hoy por una cadena de Radio-Emisoras que encabeza la CMW en 600 kilociclos, el Sermón de las Siete Palabras, que encabeza la CMW en 600 kilociclos, el sermón de las Siete Palabras, que será pronunciado por el R. P. Jesús Alejaldre OFM, a las 12 m.

Este Sermón será amenizado con un Concierto Sacro de la Capilla Musical de San Francisco, bajo la dirección del R. P. Benigno de Iturriaga. La transmisión se hace por cortesía de la Cuban Telephone Company, y según nuestras noticias se radiará por seis Emisoras de onda larga y doc de onda corta.

EN LA MERCED

También en la Iglesia de los PP. Paúles se radiará el tradicional sermón de las Siete Palabras, que dirá el R. P. Esteban Barbarín C. M., desde la Estación CMCO, en 1,200 kilociclos.

Esta es la incorporación del milagro moderno del Radio a los cultos antiquísimos de la Iglesia Católica con motivo de la Pasión de Nuestro Señor Jesucristo que en estos días se conmemora.

SERA EL DOMINGO TRES DE MAYO EL DIA DE LAS MISIONES

Este año ha sido designado el primer domingo de mayo, día 3, para celebrar la colecta de la Obra de las Misiones Parroquiales. Los concurrentes a los oficios de la Semana Santa, pudieron ver ayer los carteles anunciadores de esta colecta, que se hace todos los años con el fin de recaudar fondos on que sostener a los Misioneros que dan la campaña misional y adquirir objetos religiosos que se reparten entre el pueblo.

Ha de ser un éxito este año la Colecta Anual pro Obra de las Misiones Parroquiales.

JESUCRISTO, NUESTRA CABEZA

Jesucristo es Además de Pontífice y Rey de la creación puesto al servicio del hombre, y además de regenerador de éste, nuestra cabeza, y nosotros somos los miembros que se ha dignado incorporar a sí; lo cual manifiesta el Apóstol San Pablo de muydistintas aunque nada, diversas maneras, (Ad Rom., XII, 5; I ad Cor., XII, 27; Ad Ephes., I 22-23 IV, 15-16 y V, 23; Ad Colos., I 17, etc.), llegando a expresiones de tan concentrada energía como las dos siguientes: «somos miembros de su cuerpo, formados de su carne y de sus huesos» (Ad Ephes., V. 30), y «todos vosotros sois una misma cosa con Jesucristo». (Ad Gálatas, III, 28). Y como de la cabeza viene la influencia sobre todo el cuerpo, para que éste pueda crecer se necesita su unión constante a ella; y, por tanto, que a ella estemos adheridos en todo. (Ad Colos., II, 19).

Más todavía: como quiera que la vida del cuerpo sea la de la cabeza, Cristo, Cabeza nuestra, resulta ser nuestra propia vida; lo cual expresa también San Pablo con estas áureas palabras, que nunca hemos de olvidar: «Cristo es vuestra vida: Christus, vita vestra (Ad Colos., III, 4). Y hablamos de la influencia de la cabeza sobre el cuerpo, usando del mismo lenguaje familiar a San Pablo. Para el Apóstol a la cabeza pertenece no solamente el impulso y la dirección, mas asimismo el principio y la medida del crecimiento», al decir del Padre Prat, S. J., en su libro La Théologie de Saint Paul (I). «Y nótese bien, —añade el P. Prat,—que el Apóstol habla de las funiones de la cabeza en la economía vital, en términos en que se creería distinguir un eco de las doctrinas biológicas modernas» (2).

Ya entenderemos, pues, cuán precioso consejo es el del Doctor de los gentiles, «en todo crezcamos en Cristo, que es nuestra Cabeza»; porque equivale a decir: «en todo vivamos la vida de Jesucristo», «la cual estaba en el Padre y se dejó ver de nosotros, y a nosotros se unió, para que nuestra unión sea con el Padre, con su Hijo Jesucristo y con el Espíritu Santo». (I Joan., I., 2-3).

José
Obispo de Barcelona.

CRONICA SANTIAGUERA

EN SU ONOMASTICO. LOLITA CENDOYA Y DE ECHEVARRIA.—Esa lindísima señorita que es hija de un matrimonio prominente de nuestro gran mundo, como el clubman Jack Cendoya Lane y su elegante esposa, la bellísima dama Bebé de Hechavarría y de la Pezuela, celebró su santo en días pasados, con motivo de ser el Viernes de Dolores.

Aunque no tuvo carácter de fiesta y ausencia hubo de música y baile, horas muy felices y divertidas pasaron todas las que gozaron del recibo íntimo que ofreció en horas de la tarde.

Y del que participó exclusivamente un grupito de sus principales amiguitas y compañeras del Colegio del Sagrado Corazón, de Vista Alegre.

La amable dueña de la casa, la joven señora de Cendoya, hizo los honores atendiendo gentilmente a las que fueron a saludar en el día de su santo a su linda hija, y con ella estaba su sobrina, la bella señorita Gladys Fernández y de Hechavarría.

La señorita Fernández es hija de la señora Lolita de Hechavarría y del rico hacendado Federico Fernández Casas y desde su residencia del central «América» vino a pasar unos días con sus familiares de esta ciudad.

Aprovecho estas líneas para hacerlas portadoras de mi más galante saludo para tan gentil visitante.

En medio de sus amiguitas estaba la encantadora Lolita recibiendo los múltiples mensajes de cariño que hasta ella hicieron llegar sus compañeras de Colegio y que le proporcionaron un día lleno de complacencias.

El grupito reunido, selectísimo lo reseño a continuación:

Las primitas de la festejada, Berthica de Santa Cruz y de Hechavarría, siempre tan delicada y grácil; Lucía de Hechavarría y Ferrer, la linda niña.

Y la señorita Gladys Fernández y de Hechavarría.

Silvia Hernández Miyares, Yiyita Fajardo y Georgina Fernández.

Ismenia Blanco Aguilar; María Bergnes Bolívar, de negro, muy interesante. Y la graciosa Lillian García Núñez.

Maggie y Cucha Elmslie, Elsie Berenguer, Mercedes Vidal, Elena Arias y Zuzel y Nancy Benamor.

Beatriz Colás y Velázquez.

Olga Ferrer y Sánchez.

Anita Castellví Padró.

Tres niñas monísimas: Marthica García Núñez, Lucía Ganivet y Carmen Ravelo Asensio.

Margarita Sabater.

Cristina Labrador.

Margarita Bolívar.

Berthica Auza, María Luisa Más, Virginia Ravelo, Cristina Rodríguez y Ana María Font.

Corinita Arango Mestre.

Elena Gavinet Fernández.

Gloria Martha Alvarez.

Y para cerrar bellamente esta relación, la gentilísima señorita Lidia Hernández Miyares y Portuondo, para la que siempre hay una frase de admiración inspirada en sus múltiples atractivos.

Correspondió en suerte a la niña Carmen Ravelo Asensio un magnífico regalo consistente en un delicado estuche de perfumería de «La Francia».

Y terminó con un aparte para la simpática Yiyita Fajardo Lora, que al piano ejecutó obras de música clásica con su incomparable maestría.

Muchos fueron los regalos que recibió Lolita Cendoya y de Hechavarría en el día de su santo.

Y muchas fueron las flores que perfumaron el lujoso palacete de las calles Avenida y Siete, en Vista Alegre.

Sea mi felicitación más sincera y expresiva, como una flor más para esa joven que por sus encantos y por el prestigio de sus apellidos, de abolengo en nuestra antigua sociedad ha de ser figura de relieve en nuestros salones.

HUESPED DE HONOR.—El Dr. José A. Barnet y su distinguida esposa, la primera dama de la República, señora Marcela Cleard de Barnet serán huéspedes de honor de Santiago de Cuba en fecha próxima.

El «Country Club», la exclusiva sociedad de los alrededores del Caney, ofrecerá una gran fiesta en ocasión de su llegada que será el Sábado de Gloria próximo.

Y de la que participarán los socios y algunas familias prominentes de esta sociedad como invitados especiales.

Será una fiesta de suprema distinción.

De la que se hará eco mi Crónica.

Y a la que asistiré.

DISTINGUIDOS VIAJEROS.—Son ellos el doctor Rubén Cruz Planas y su bella y joven señora Emma Ortiz Fernández.

Pasaron aquí unos días al lado de su familia y ahora retornan de nuevo a la Habana donde tienen establecida su residencia y el doctor Cruz ejerce su profesión de abogado.

Para tan estimado matrimonio, que goza de todas las simpatías, mi cordial despedida.

EL DR. HERNANDEZ MIYARES.—El doctor Carlos Henández Miyares y Marty, perteneciente a una de las más distinguidas familias de rancio abolengo en nuestra sociedad; es visita de Santiago de Cuba.

Lo acompaña su joven esposa, la señora Dora Núñez Mesa y pasarán unos días entre nosotros como huéspedes de sus hermanos, los esposos Miyares-Portuondo, altamente apreciados en el gran mundo santiaguero.

Para el doctor Hernández Miyares que ocupa un elevado cargo en el Patronato de las Colonias Infantiles de la República, y que viene a la capital de Oriente para asuntos oficiales, mi más afectuosa bienvenida.

Que hago extensiva a su gentil señora y a su graciosísima hija Lourdes, un primoroso bibelot.

Me place desearles grata estancia entre nosotros.

PARA LA HABANA.—Por los ómnibus de Camagüey.

Se marcharon los esposos señor Cayetano de Ribas y señora Matilde de Pañellas de Ribas que van a la capital de la República a pasar una temporada de placer.

Sea esta nota de despedida para este apreciado matrimonio.

MAS VIAJEROS.—El señor Antonio Diez Santos del alto comercio santiaguero y su esposa Mercedes Génova de Dies, partieron para la capital de la República, con el fin de pasar las vacaciones de Semana Santa con sus hijas, las señoritas Avelina y Dolly Diez Génovas, que cursan estudios como internas en el Colegio de las Dominicas Americanas del Vedado.

Feliz viaje les deseo a tan estimados amigos, seguro de que su estancia en la Habana ha de ser pla-

DE PASEO.—Para gozar de unas vacaciones en la bella ciudad del Malecón, tomó pasaje por la vía aérea, el atento joven Raúl Fajardo y Real, viejo amigo del cronista.

Y que es alumno aventajado del afamado colegio de Dolores, en el que recientemente tuvo exámenes obteniendo notas brillantísimas.

Al despedir en estas líneas a mi querido amigo lo felicito por el triunfo alcanzado.

ACTOS DEL DIA.—Con lugar, predominante entre los temas de socentera.

ciedad, la magnífica exhibición de la «Casa Prado» en sus vidrieras de la calle Saco.

La próxima exposición de fotografías artísticas de los estudios de Moros en «La Francia», será brevemente.

Y el domingo de Resurrección el bautizo oficial del salón de belleza «Thermique» en «La Dalia», del que será madrina una distinguida señorita de nuestra sociedad.

CAPITULO DE VIAJEROS.—Para la Habana.

Se fué por la vía Central el conocido político señor Filiberto Guerra Ginarte, que va a la Habana a asuntos relacionados con el Partido Liberal del que actualmente es uno de sus leaders.

También se fueron hacia la máxima ciudad con el propósito de pasar una temporadita, los esposos Martín Novellas y Nena Prince de Novellas.

Para los que se marchan, mi despedida.

Fernando Sagebién AGUILAR.

EN MEMORIA DE MONSEÑOR REV. P. SANTIAGO AMIGO

La Iglesia está de luto, la patria también; el púlpito está desierto.

La figura máxima de la oratoria Sagrada se ha eclipsado.

Ya no oiremos más aquella palabra fácil, dulce, bendita, conmovida que era comprensible a todos los auditorios

Cuánta serenidad había en su elocuencia, qué naturalidad y sencillez en sus palabras y sin embargo, era sublime.

Cuánta veneración y respeto inspiraba su presencia; qué silencio al escucucharle; qué multitud siempre en torno suyo.

Es el San Agustín contemporáneo que nos ha dejado su bendito recuerdo, porque ya no le veremos más ni este jueves, ni este viernes; nunca más.

Las tinieblas se avecinan, nos aproximamos al calvario del Redentor, qué tristeza nos envuelve, todo es dolor... y así la voluntad divina lo escogió en estos momentos de fervor y recogimiento. Qué misterio de la vida!

Lloremosle como esa madre afligida lloró al pie de la Cruz, lloremosle.

Como piadoso tributo a su santa memoria oremos por aquel que consagró su vida por la humanidad y, como cuando íbamos a escucharle con respeto, hagamos silencio.

Mercedes Armenteros.

AL PIE DE LA CRUZ

¿Tan santo eres, señor, que a tus ojos
del pecado no ocúltase la mancha,
mientras que el alma que ultrajó tu (gloria,
con la sangre de un Dios no esté (lavada?
¿Y eres tan grande, ¡oh, Dios., que (tu excelencia
no puede ser cumplidamente honrada
sino por una víctima tan grande
como Tú mismo?... ¡Y tu justicia (es tanta,
que una víctima pides infinita
al ruin planeta, que en tu faz no es (nada?
Y tu bondad, Señor, a tanto llega
que al mundo inicuo, al expiar su (falta,
le das para que todo se consume
del Hombre-Dios la vida inmaculada?
¿Y eres tan poderoso, que enclavado
Tú en una Cruz, tendido está a tus (plantas
el mísero Luzbel con sus precitos,
mientras suben a Ti innúmeras al- (mas?
¿Eres tan sabio, que en la Cruz, Dios (mío,
tu amor, justicia y santidad herma- (nas,)
y desde el mas profundo abatimiento
con tu poder inmenso me anonadas?
¿Tan sabio, que ahí encuentras el (secreto
de inspirar a los hombres confianza
la más filial, en medio de su culpa,
y de la perfección en la elevada
cumbre, el temor más santo y salu- (dable?
Te adoro de rodillas, Cruz sagrada;
y férvido creo en tí, porque así creo
en el Sér Sumo, que los cielos cantan,
del modo más sublime y más excelso.
¡Deístas!... Si es preciso que un (Dios haya,
ese Dios... es el Dios que se nos (muestra
pendiente de una Cruz ensangren- (tada!

Froilán Perrino y López.
Canónigo Lectoral de Avila

POR SER HOY VIERNES SANTO ES OBLIGATORIO EL AYUNO Y ABSTINENCIA

El oficio divino es de la Feria VII en Parascede, con rito doble de primera clase y color negro.

ESTACION EN SANTA CRUZ DE JERUSALEN

Este es el gran día de las Misericordias del Señor, puesto que en él quiso el divino Salvador sufrir los más crueles suplicios y expirar ignominiosamente en la Cruz, a fin de que fuésemos curados por sus llagas, lavados con su sangre, justificados por el decreto de su misma condenación, y que hallásemos en su Muerte nuestra vida.

No hay día más venerado para los cristianos que el Viernes Santo. Debemos meditar la historia de la Pasión y Muerte de Jesucristo, padecer a su invitación y aumentar el rigor del ayuno; acompañar a la Iglesia en todas las oraciones que hace en este día.

Adorando a la Cruz, adoramos a Jesucristo, que fué clavado en ella por nuestro amor. En este día no ofrece la Iglesia el Santo Sacrificio de la Misa, como en demostración de luto, observándose en esto como un vestigio de la antigua disciplina.

El Oficio de Viernes Santo es de los más augustos y patéticos: el altar desnudo, la cruz cubierta con velo negro, las velas amarillas, todo respira tristeza, luto y desolación. El sacerdote ora postrado en tierra con ornamentos negros; para manifestar de algún modo toda la amargura de un corazón contrito y atribulado. Estos ritos solemnes anuncian a los fieles la grandeza del Misterio que la Iglesia conmemora y despierta los sentimientos de que debemos estar poseídos.

SECRETARIA DE OBRAS PUBLICAS

NEGOCIA[illegible]O DE SUMINISTRO DE AGUAS, CLOACAS E INGENIERIA MUNICIPAL.

ANUNCIO

Hasta las diez de la mañana del día DIEZ Y SIETE DE ABRIL DE 1936, se recibirán en la Oficina del Negociado de Suministro de Agua, Cloacas e Ingeniería Municipal, instalada en el Edificio de esta Secretaría entrada por Sol y Aguiar y en la Jefatura de Obras Públicas del Distrito de Pinar del Río, proposiciones en Pliegos cerrados para la subasta de la ejecución de las Obras que comprende el PROYECTO DE TERMINACION DE LA PLANTA DE CLORIFICACION DEL ACUEDUCTO DE PINAR DEL RIO, y entonces serán abiertas y leídas públicamente.

En las Oficinas del Negociado de Suministro de Agua, Cloacas e Ingeniería Municipal de la Secretaría y en la Jefatura de Obras Públicas del Distrito de Pinar del Río se darán informes y facilitarán Pliegos de Condiciones y Modelos de Proposiciones a quienes lo soliciten.

Habana, 7 de Abril de 1936.

(Fdo.) **Ramón A. TAPIA**, Ingeniero Jefe del Negociado de Suministro de Agua, Cloacas e Ingeniería Municipal.

Anuncios Clasificados de Ultima Hora

COMPRAS

17 MUEBLES Y PRENDAS

COMPRO: A-8222

Joyas, muebles, objetos de Arte, máquinas de coser y escribir. **«La Perla»**, Animas 84, casi esquina a Galiano.

U-3637: COMPRO MUEBLES, MAquinas coser, escribir, burós, archivos, lámparas, objeto de Arte, libros, porcelana cuadros, pianos, neveras. Pago alto precio. Acudo en seguida. Casa Varadero: U-3637.

VENTAS

48 CASAS

MUCHOS NEGOCIOS, VEALOS: VENdo en la Víbora, en gran Avenida, casa amplia, de portal, sala, hall, 5 cuartos, baño, comedor, cocina, dos cuartos de criados, garage, etc., 4.300 pesos, costó $15,000; otra, de dos plantas, próximo a la Esquina de Tejas: sala, comedor, baño, 3 cuartos, etc., en cada piso: $4,600; otra, en Jesús del Monte media cuadra de Calzada: sala, 4 cuartos, baño completo, agua fría y caliente, en todas las piezas, comedor, amplia cocina y patio, $2,800. Informes: Belascoaín 641, Cuatro Caminos

SE VENDE UNA CASA EN EL REparto Santa Amalia, calle Arnau y Lincoln con portal, sala, comedor, cuarto, cocina y servicio, patio grande de esquina Puede verse a todas horas. Informan en San Mariano 44. Teléfono I-3299.

51 ESTABLECIMIENTOS

VENDO Y COMPRO NEGOCIOS DE todas clases: establecimientos, propiedades e hipotecas. Cambio lo que se quiera. Informes: Galiano 125. García.

VENDO UNA PLANTA DE MANTEca, completa, propia para cualquier otra cosa, 5,000 metros de terreno, ya montada. Precio: 10,000 pesos. Informes: Galiano 125. García.

54 MAQUINARIAS

VENDO PRENSA HIDRAULICA, PORtátil, para enderezar railes, vigas, ejes, chassis, etc. También un chucho de vía ancha. Isidro Valdés, San Francisco 2, Cerro: M-6757.

SE VENDEN VARIAS MAQUINAS de panadería y dulcería, clavilleros, carros, piñones y poleas de todas medidas. También vendo varios motores eléctricos. Más informes: C. Fiorenzano, Piñera 22-A., entre Cocos y Clavel. Telf. I-3615.

56 MUEBLES Y PRENDAS

JOYAS Y MUEBLES

Visite nuestra enorme exposición. El más acabado y variado surtido, a los precios más bajos. Baúles y maletas de todas clases. **«La Perla»**, Animas número 84, casi esquina a Galiano.

CAMION CHEVROLET, DEL 34, REforzado: Se vende completamente nuevo. Calixto Ramos, Guasabacoa 14, esquina a Compromiso, Luyanó.

58 LIBROS E IMPRESOS

SUSCRIPCION DE «LECTURAS», A domicilio, sólo por un peso al mes. También se compran libros y estudios de música. Librería de Armando Turbiano, Sol 116, cerca de Eguido.

60 INSTRUMENTOS DE MUSICA

VENDO GRAN PIANO ALEMAN, marca Ronich tono perfecto, de 435 vibraciones por segundo, moderno y realmente nuevo. Exclusivamente para persona de gusto muy elevado. Dragones frente teatro Martí.

Dinero-Hipotecas. 65 BONOS Y VALORES

VENDO UN CREDITO HIPOTECArio de 3,200 pesos, por 1,500 pesos; y un chalet moderno, en 1,500 pesos. Negocio nunca visto. Informes: Galiano 125. García.

INTERES GENERAL

PAPEL

DE PERIODICOS ATRASADOS

EN CANTIDADES

Se vende barato, para precios e informes dirigirse a nuestro departamento de Anuncios Clasificados o al Apartado 1010

ANUNCIO DE SUBASTAS

Secretaría de Defensa Nacional. Ejército Constitucional Cuartel Maestre General

En el Cuartel «Capitán Emilio Alvarez», sito en Suárez esquina a Diaria, Habana. Sección de Subsistencias, y hasta las fechas que más adelante se expresan, se recibirán proposiciones en sobres cerrados para los siguientes suministros durante el año fiscal de 1936 a 1937.

De VIVERES: para la Clínica «Cuatro de Septiembre», Hospital General Militar y demás fuerzas del Ejército Constitucional destacadas en los términos de Habana y Marianao, hasta las 9 a. m. del día 7 de abril de 1936.

De AVENA Y HENO: para todo el ganado del Ejército Constitucional, hasta las 9 a. m. del día 16 de abril de 1936.

De VIANDAS: para la Clínica «Cuatro de Septiembr» Hospital General Militar y demás fuerzas del Ejército Constitucional destacadas en los términos de Habana y Marianao, hasta las 9 a. m. del día 21 de abril de 1936.

De HIELO Y COMBUSTIBLE:—(leña y carbón vegetal y mineral) para la Clínica «Cuatro de Septiembre», Hospital General Militar y demáe fuerzas del Ejército Constitucional destacadas en los términos de Habana y Marianao, hasta las 9 a. m del día 24 de abril de 1936.

En cada una de las fechas indicadas y a la hora consignada, se abrirán los sobres que contengan las proposiciones presentadas y se leerán públicamente.

En el referido Cuartel «Capitán Emilio Alvarez», Sección de Subsistencias, se facilitarán pliegos de condiciones, modelos de proposiciones y pormenores a quienes los soliciten.

(f)— **M. López Migoya.** Coronel Auxiliar del Jefe del Ejército Cuartel Maestre General.

ALQUILERES

80 CASAS DE HUESPEDES

MODERNA CASA DE HUESPEDES: servicio de hotel. Comida variada. Habitaciones colectivas: $15.00 mensuales, incluyendo desayuno, almuerzo y comida. Amplias salas de recibo. Referencias requeridas. Amistad número 54.

83 DEPARTAMENTOS

ALQUILO A FAMILIA SIN NIÑOS, departamentos de dos, tres y cuatro habitaciones con servicio privado y sin servicios; también habitaciones a hombres solos. En las casas siguientes: Empedrado 15, Habana 55, Monte 2-A, Bernaza 30 y Habana 85, todas casas de orden y buen aspecto.

DEPARTAMENTO CLARO, FRESCO, independiente, dos cuartos, dos baños, hermosa cocina y balcón. También preciosa habitación con balcón a San Lázaro. San Lázaro 331, segundo piso, entre Infanta y Basarrate.

84 HABITACIONES

SE ALQUILAN DOS HABITACIOnes juntas a matrimonio sin niños, casa de absoluta moralidad, Aguacate 34, letra A, entre Empedrado y Tejadillo.

EN ELEGANTE RESIDENCIA SE alquila muy fresca habitación amueblada con todo servicio, muebles sin estrenar. Precio módico. Habana No. 35 entre Chacón y Cuarteles. Teléfono M-6574.

HERMOSA HABITACION, ESQUINA sombra, balcón, lavabo, agua caliente. Se alquila en casa particular, con toda asistencia. Teléfono en la sala. Neptuno 77, primer piso de La Filosofía.

AMPLIAS Y FRESCAS HABITACIOnes, con excelente comida, luz, teléfono, etc., en casa particular, exclusivamente para personas decentes y estables. Residencia familiar. Consulado 56 y 60, altos. Economía, confort y seriedad.

85 NAVES Y LOCALES

SE ALQUILA LOCAL PARA BODEga en edificio nuevo, tiene armatostes, vidrieras, neveras, $20.00 dos meses. Infanta esquina Boquete, Marianao. Informan en el mismo y M-8127 y A-7060. González.

87 HABANA

SE ALQUILA MODERNO Y VENtilado apartamento primer piso de Infanta 134, frente todas las líneas de tranvías $30.00. Informes y llaves en la bodega.

91 J. DEL MONTE Y LA VIBORA

SE ALQUILA: JUAN DELGADO 176, altos, esquina a Milagros, frente doble línea tranvías Santos Suárez, casa moderna, sala, comedor, tres cuartos, cocina, baño intercalado cuarto y servicio para criados.

92 SANTOS SUAREZ Y MENDOZA

SE ALQUILA PRECIOSA PLANTA alta, toda decorada, Santa Emilia esquina a Durege, compuesta de espléndida sala, tres amplias habitaciones, comedor, cocina de gas y de carbón, servicio moderno completo, agua abundante, todas vías de comunicación por la puerta. Llaves en la bodega. Informs 'La Central', Aramburo 8 y 10. Teléfono U-4776.

SE SOLICITAN

101 PERDIDAS

EN LA IGLESIA DEL CRISTO SE ha extraviado una cartera de señora, contiene varios documentos y unos impertinentes; quien la entregue a Sr. Lazo, periódico "Avanve" o en Paseo y 29, Hotel Park, será gratificado.

103 CRIADAS Y CRIADOS

SE SOLICITA UNA CRIADA, PARA las horas de la mañana. Ha de vivir cerca y tener referencias. Sueldo: $7.00. Milagros y D-Strampes, Víbora.

104 COCINERAS Y COCINEROS

SOLICITO UNA BUENA COCINEra española o de color que duerma en la colocación. Sueldo: 15 pesos. Calle G-246 entre 27 y 27. Vedado.

NECESITO DOS PENINSULARES jóvenes saludables y limpias; una para cocinar y lavar alguna ropa y otra para limpieza y servicio de mano y lavar alguna menudencia. Es para matrimonio solo y una hija. Han de dormir colocación. Sueldo: cocinera 15 pesos y criada 12. Sra Castillo, 9 esquina a 6, Reparto La Sierra, tercera casa a contar esquina 6. Teléfono FO-1346.

SOLICITO UNA COCINERA JOVEN, para corta familia. Ha de ser española y ayudar otros quehaceres y dormir en la colocación, para La Sierra. Informan: Consulado 114, altos

SOLICITO UNA COCINERA, DE MEdiana edad, que sepa cocinar. Si no se presente. San Rafael 113, altos.

105 MANEJADORAS

SE SOLICITA UNA MANEJADORA para niño de meses. Maceo 42, Guanabacoa. Debe tener referencias. XO-1542.

114 AGENTES Y VENDEDORES

VENDEDORES: MAGNIFICA OPORtunidad. Necesitamos cuatro expertos en bodegas. Si no reúne condiciones, no se presente. Adolfo Castillo 82, Guanabacoa.

SE OFRECEN

118 CRIADAS Y CRIADOS

SE DESEA COLOCAR UN JOVEN japonés, para criado de mano, o para cocinero. Llame: Telf. A-7839

SE DESEA COLOCAR UN JOVEN japonés, en casa particular. Sabe servir y entiende de cocktails. Tiene buenas referencias de donde ha trabajado. Llame: Telf. A-9814.

SE DESEA COLOCAR UN JOVEN español, para criado o trabajo análogo. Tiene buenas referencias. Informan: A-6930.

SE OFRECE SIRVIENTA JOVEN española, para criada de mano o de cuartos. Tiene referencias. Telf. M-2160.

SE DESEA COLOCAR UNA MUCHAcha española, para criada de mano. También se coloca para cocinar, siendo matrimonio solo. Tiene referencias y sabe cumplir con su obligación. Desea casa de moralidad. Telf. F-5887.

SE DESEA COLOCAR UN ESPAÑOL para criado de mano. Sabe trabajar y cumplir con su obligación. Tiene referencias. Telf. M-4594.

SOLICITO UN CRIADO O CRIADA, que sepan cumplir con su obligación. Reina número 126, altos

SE OFRECEN

119 COCINERAS Y COCINEROS

SE OFRECE MAESTRA COCINERA Repostera y pastelería fina, de color, hace plaza, va a los repartos, no hace limpieza, duerme colocación, no gana menos de $20. F-6134.

SE OFRECE COCINERA REPOSTERA inglesa puede dormir en la colocación o para manejadora. Tiene buenas referencias. Informan Teléfono F-2466.

DESEA COLOCARSE UNA ESPAÑOla de mediana edad para cocinar. Tiene referencias de donde ha trabajado y sabe cumplir con su obligación. Informan teléfono M-2297.

SE DESEA COLOCAR UNA ESPAñola para comedor y en la misma otra para cuartos, tiene referencias, no menos de 15 pesos, llame al I-3249 de 8 a 12 y de 2 a 6.

SE DESEA COLOCAR UNA ESPAñola, para cocinera. Sabe de repostería y no le importa ayudar otros quehaceres. Tiene referencias. Informan: Telf. U-9733. San Francisco y Pocito, bodega.

120 MANEJADORAS

SE DESEA COLOCAR UNA JOVEN española, para manejadora. Está acostumbrada con los niños. No le importa hacer alguna limpieza. Tiene buenas referencias. Telf. M-4042.

122 INSTITUTRIZ

LADY EXPERIENCED ENGLISH spanish teacher wishes position with famili. Understands children. Best references. Telephone «Teacher» A-7146.

125 CHOFERES

CHAUFFEUR ESPAÑOL JOVEN DEsea colocarse en casa particular o de comercio, referencias de familias conocidas. Informan teléf. FO-2651.

SE OFRECE CHAUFFEUR ESPAñol de mediana edad para casa particular sin grandes pretensiones, con buenas referencias. Informan teléfono M-4061 Garage Blanco 29.

131 OFERTAS VARIAS

DOS JOVENES CUBANOS SOLICItan trabajo: uno es práctico en vidriera de tabacos y billetes; y el otro, es mecanógrafo. Por el momento no tienen aspiraciones. Telf. U-5824.

PROFESIONALES

1 ABOGADOS Y NOTARIOS

ADOLFO CABELLO, ABOGADO. PLEtos civiles. Recursos contencioso-administrativos, hipotecarios, de casación de inconstitucionalidad, etc. Habeas Corpus. Asuntos mercantiles. Causas criminales. Domicilio y bufete: Gervasio 178, entre Reina y Salud.

2 DRES. EN MEDICINA

DR. J. LYON

DE LA FACULTAD DE PARIS

especialista en la curación radical de las Hemorroides, sin dolor, ni operación. Consultas diarias, de 1 a 3. Genios número 15, altos.

IMPOTENCIA, FLUJOS

DEBILIDAD SEXUAL

Consulta por correspondencia. Reserva absoluta. Si desea curar prontamente, envíeme sus síntomas, detalladamente y $1.00 n giro postal y a vuelta de Correo recibirá toda la atención científica necesaria. Exito garantizado. Dr. Félix Rodríguez García, Médico Psicoanalista. San Rafael 143 y medio. U-4484.

Dr. EDUARDO BRUNET

CIRUJANO DENTISTA
MEDICO CIRUJANO
San Rafael 135 entre Belascoaín y Gervasio
Telf. U-3614. La Habana

Cualquier problema de sus dientes o de su boca, quedará resuelto satisfactoriamente. Visite hoy mismo al

DR. BRUNET

Y se convencerá. Hora fija al que lo solicite. Consultas diarias, de día y de noche. **Facilidades de pagos.**

Dr. J. R. Alvarez

Hernista. Ex-Director de «La Benéfica» del Centro Gallego. Jovellar esquina a N. Teléfonos U-5400 y FO-1361

Cura radical de la Hernia, sin recurrir a operación, ni al uso permanente del braguero. Desprovista de peligro, dolor y complicaciones de todo género. El paciente puede continuar sus ocupaciones habituales.

CONSULTAS TURNO FIJO

DR. ANTONIO PITA

ENFERMEDADES NERVIOSAS Y ENDOCRINAS

Medicina General. Contando con un bien montado Instituto de Fisioterapia. Tratamiento efectivo de la neurastenia. Impotencia, enfermedades crónicas y glandulares, etc. Nuevo método de estimulación vago-simpática. No visita ni da consultas por correo. Consulta previamente concedida: $10.00. Consultas de 2 a 4 p.m. $2.00. **San Lázaro 45, entre Prado e Industria. Teléfono A-9292.**

DR. OCTAVIO RIVERO

Asma, Tuberculosis y enfermedades pulmonares. Exasistente del Servicio del profesor Sayé, (Barcelona), Jefe Clínico del Dispensario Antituberculoso Municipal. Consultas: lunes, miércoles y viernes, de 12 a 2 de la tarde. Jueves: 7 de la noche. Campanario 43: M-6258.

DR. ALFREDO COMAS

Especialista del Instituto del Cáncer. Enfermedades venéreas, sífilis, impotencia. Afecciones de señoras, tumores del útero y pechos. Aplicaciones del Radium. Horas, 2 a 5: Telf. M-7728. San Nicolás 70, Habana.

MEDICOS ESPECIALISTAS

Cirujanos, Parteros, (OCULISTAS), Dentistas y Comadronas. ALMORRANAS curadas radicalmente sin OPERACION, por procedimiento excloro. Blenorragia, piel, sífilis, IMPOTENCIA Y DEMAS ENFERMEDADES. (RAYOS X). Electricidad Médica. Luz Alpina, Terapia, DIATERMIA Y MASAJES, (ANALISIS), Obesidad, Delgadez, Tatuajes, Berrugas, Arrugas, Manchas, (SENOS) y otros defectos quitados y corregidos. RECONOCIMIENTOS Y CONSULTAS: $1.00. GABINETE DE LA CLINICA CUBA 29. TELEFONO: A-6319. ATENDEMOS de 2 a 7, (NOCHE Y TARDE)

INSTITUTO HIGIA

Consultas gratis, de 8 a. m. a 5 p. m., Zanja 2, altos, entre Galiano y Rayo. Teléfono: M-6605. Enfermedades venéreas. Tratamientos modernos. Garantizamos su cura, en pocos días: Gonorrea, sífilis, debilidad sexual e impotencia. Inyecciones intravenosas, Neosalvasán, etc. Precios módicos. Facilidades de pago.

M.E.C.D. 2016

PASATIEMPOS

MOSAICO

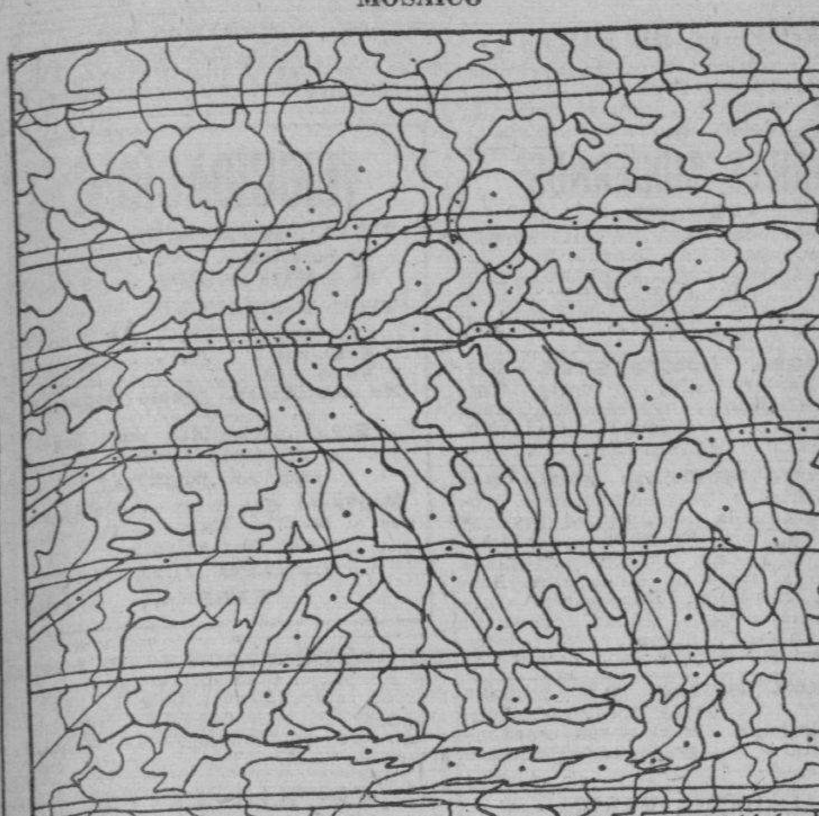

Llenando con un lápiz bien negro todos los espacios de este mosaico que aparecen marcados por un punto, surgirá una silueta interesante.

PROFESIONALES

2 DRES. EN MEDICINA

DR. A. VENERO

Vías Urinarias, Impotencia, Sífilis. Curación rápida. Cuota semanal. Consultas de 10 a 12 a. m. y de 4 a 6 p. m. San Miguel número 55, esquina a San Nicolás. Telf. A-9380.

DR. FRANCISCO J. DE VELASCO

Corazón, Pulmones, Estómago, Intestinos.

DR. RUBEN DE VELASCO

Corazón, Pulmones, enfermedades de los niños. Consultas de 1 a 3, días laborables. Horas especiales previo aviso. Salud 34. M-6068.

DR. ROSAL

EX-ASISTENTE AL SERVICIO DEL PROFESOR SAYE, EN BARCELONA.

Tuberculosis, pulmones, corazón, Medicina en General: Electricidad Médica, Luz Alpnia. Consultas diarias. De 4 a 6 p.m. San Miguel 117, entre Gervasio y Escobar. Teléfono U-2342.

DR. MANUEL BETANCOURT

VIAS URINARIAS Y VENEREO

Especialista de la Quinta de Dependientes. Asistente 4 años de los Hospitales de París. Consultas diarias de 3½ a 5½. Sábados de 10½ a 12½ San Lázaro 173, esquina a Perseverancia. Telfs. M-6347 y F-5326.

DR. JOSE M. GATELL

CIRUJANO DENTISTA

Especialista en extracciones, puentes de oro y dentaduras. Arreglo de puentes y planchas. Facilidades de pago. Hora fija, a petición del cliente. Consultas: de 8 a 8. Calle Habana número 98, bajos, entre Obispo y Obrapía: Telf. A-8335.

GABINETE UROLOGICO ALEMAN

VIAS URINARIAS

Consultas gratis: de 7 a. m., a 1 p. m., y de 4.30 a 9. Jesús del Monte 135, bajos, frente a la Quinta de Dependientes. Tratamientos modernos con vacunas alemanas, para curar la Gonorrea en 15 días. No importa que sean crónicas o mal curadas. Garantizamos que no quedan recogidas. Facilidades de pago. Impotencia y debilidad sexul, piel y sífilis.

DR. J. B. RUIZ

Ex especialista del Centro Gallego, de los Hospitales de Filadelfia y New York. Especialista en Vías Urinarias, Venéreo, Sífilis y trastornos sexuales. Uretroscopia y Cistoscopia. Consultas de 1 a 3. Trocadero 35.

4 DENTISTAS

GABINETE DENTAL: SE ALQUILA barato, a profesional. Informes: de 2 a 5, Amistad 106, bajos, entre San José y Barcelona.

DR. JOSE Ma. GATELL

Cirujano Dentista. Calle Habana No. 98. Bajos, entre Obispo y Obrapía. Precios: 1 extracción sin dolor, un peso; Limpieza, un peso; Dentaduras, diez pesos. Arreglo de puentes y planchas en el día. Facilidades de pago. A los forasteros les termino en 24 horas. Consultas de 8 a 8. Teléfono A-8335.

5 COMADRONAS

EDELMIRA MATARREDONA: COmadrona facultativa en Universidades de Madrid y La Habana, ex interna Maternidad de Barcelona y Charité de París. Ultimos procedimientos científicos. Especialidad en reconocimientos. Consultas gratis. Trocadero 54, altos, entre Aguila y Blanco.

CONSUELO RUDA, COMADRONA

Ex interna de la Casa de Salud «La Balear». Inyecciones intravenosas, a domicilio. Consultas gratis, de 8 a. m. a 6 p. m. Belascoaín número 74, altos, esquina a Jesús Peregrino. Telf. U-5824.

COMPRAS

9 CASAS

COMPRO CASITA POR SANTOS Suárez, Luyanó, Batista, etc. No más de $800-00. Mitad contado, resto plazos convencionales. Arango esquina a Cueto. Departamento No. 5, Luyanó.

COMPRA DE CASAS. — COMPRO DE una y dos plantas, modernas, Habana, Santos Suárez, Reparto Sierra y Almendares, de $4.000-00 a $6.00-00. Fernández Hermo, Manzana de Gómez 453. M2758.

14 AUTOMOVILES-ACCESORIOS

COMPRO, VENDO Y CAMBIO MOtores eléctricos, radios y lámparas. Ordenes a B. Antón, Monte 449. Teléfono A-9425.

15 MAQUINARIAS

COMPRO TUBOS DE TRES OCTAvos a media pulgada, por dieciocho pies o más de lago. También angulares o largueros de casas, colombinos. Prefiero sea material usado. Compro cualquier cantidad. Cotizo precio por unidad o peso. De amplios detalles: Industrial, apartado 101.

SE COMPRA PAILA DE VAPOR DE tres caballos. Teléfono M-5255.

TANQUE DE HIERRO, PARA DEpósito de alcohol de 97 grados, con 10,000 litros de capacidad. Se compran cuatro. Informes: apartado 2048, Habana.

MOTORES ELECTRICOS QUEMAdos o no, por unidad o lotes. Compro de toda clase. Egido 39: M-4136.

COMPRO APARATOS PARA MONtar encuadernación, guillotina, cosedora, componedores, letras, filetes, etc. Llame horas oficinas: M-5386. Fernández. Buen estado y baratos.

17 MUEBLES Y PRENDAS

M-2931: COMPRO MUEBLES, MAQUInas de coser, máquinas de escribir, burós, archivos metálicos, prendas, objetos de Arte, baúles, maletas, ropa de hombre, radios, pianos. Llame: M-2931.

COMPRAS

17 MUEBLES Y PRENDAS

PAGAMOS BIEN: U.1729

Compramos muebles todas colases, especialmente juegos cuarto; dinero en el acto. No hacemos cuento. Vamos al momento. Compramos cualquier cantidad y pagamos muy bien No olvide: U-1729.

U.2530: COMPRO MUEBLES

Finos y corrientes: pianos, máquinas de escribir, coser, objetos de Arte, vajillas, adornos de plata, bronce, porcelana, etc. Muebles clínicos libros, burós, archivos y equipajes. Compramos todo: U-2530.

A-6628: COMPRO MUEBLES

Modernos, joyas, radios, lámparas finas, objetos de Arte, bronce, porcelana, marfil, oro, plata, vajillas, alfombras, tapices, neveras porcelana, máquinas coser y escribir, instrumentos música, oficina, equipajes calidad, ropa hombre y todo objeto valor. Pago bien. Negocio rápido. **La Regencia, Sárez 8 y 10: A-6628.**

COMPRAMOS Y VENDEMOS

Toda clase de muebles, neveras, radios, lámparas, objetos de Arte, joyas, máquinas de coser y escribir y equipajes. «La Casa Bernardo», Suárez número 15, frente al cine Cuba. Telf. A-6626.

A.9003. SALUD, 15. COMPRO muebles todos colores, objetos arte, muebles oficina, máquinas coser, escribir, lámparas, camas hierro, neveras, ropa caballero. Pago más que nadie. A.9003.

COMPRO MAQUINAS SINGER MUEbles modernos, Radios, Neveras. Pago más que nadie; llamen A-9146, Angeles 34, entre Maloja y Sitios.

M-1966: COMPRO MUEBLES MOdernos: joyas, radios, oro, plata, neveras, muebles de oficina, máquinas de coser y escribir y ropa de caballero. Pago bien. «El Oriente», Factoría 9, entre Corrales y Apodaca. Telf. M-1966.

ORO Y PLATA

Compramos en prendas de todas clases, objetos de plata, bandejas, candelabros, escribanías, cajitas, juegos de café, cubiertería, fruteros, etc. No importa que estén rotos.

CARBALLAL HERMANOS

San Rafael 138, entre Gervasio y Belascoaín. Teléfono: U-5744. Pagamos bien y vamos a domicilio.

A-6620: COMPRO MUEBLES

Juegos de cuarto, comedor, sala, piezas sueltas, neveras, refrigeradores, máquinas de coser y escribir, muebles de oficina, radios, equipajes. Liquido casas de huéspedes. «La Moderna», Salud 3: A-6620.

U-4800: COMPRO MUEBLES

Todas clases: objetos Arte, adornos, máquinas coser y escribir, lámparas, alfombras, neveras, vajillas, oficinas completas, archivos, pianos, plata. Todo lo que tenga valor: U-4800

A-8304: COMPRO MUEBLES HOGAR, oficinas, establecimientos, máquinas coser, escribir, archivos metálicos, escaparates antiguos, alfombras, objetos oro, marfil, porcelana, neveras, lámparas, radios, vajillas. Llame: A-8304.

COMPRO MUEBLES X-1012

Finos y corrientes: Máquinas de coser, escribir. Lámparas, burós, libreros, archivos, vajillas, porcelanas, objetos de arte y todo objeto que desee vender. Jesús del Monte 142.

M-7084: COMPRO MUEBLES, VAJIllas, máquinas de coser, escribir, buró, piano, lámparas, alfombras, archivos, baúles, maletas, objetos Arte, cuadros, antigüedades, porcelana. Pago bien. Acudo en seguida: M-7084.

A7795
COMPRO MUEBLES
PAGO MAS QUE NADIE.
MONTE 85
CAMBIAMOS Y VENDEMOS

U-6970: COMPRO MUEBLES EN GEneral: vajillas, plata, bojetos de Arte, porcelana, antigüedades, oficinas, pianos, pianolas, máquinas de escribir y coser. Compramos todo, mucho o poco valor. Toda clase de operaciones: U-6970.

A-6275: COMPRO MUEBLES DE TOdas clases: objetos de Arte, porcelana, bronce, máquinas de coser y escribir, radios, neveras, refrigeradores, muebles de oficinas y espejos. Casas completas. Pago bien. Necesito muebles: A-6275.

COMPRAMOS MUEBLES: U.5154

De uso, máquinas de escribir y coser. Pagamos más que nadie. **Díaz y Chao, Neptuno número 200. Telf. U-5154.**

19 LIBROS E IMPRESOS

COMPRO LIBROS: LIBRERIA «VIRtudes», Paseo de Martí 104, por Virtudes, o Sitios 42. Telf. M-2632.

21 INSTRUMENTOS DE MUSICA

COMPRO PIANOS DE TODAS MARcas sanos y sin comején. Taller de reparación y afinación de pianos de Manuel Domínguez graduado en la escuela Danguard, de New York. Dragones frente al Teatro Martí. Telf. M.3040.

Arrendamientos.

A.1 FINCAS RUSTICAS.URBANAS

$18.00 MENSUALES FINQUITA CON su bungalow, casa para partidario y almacén, arriendo entre Barandilla, Biltmore y Coronela. FO-2503.

REPARACIONES

42 MUEBLES Y PRENDAS

BARNIZAMOS A MUÑECA, TAPIZAmos, pintamos nevera a Duco, reparamos muebles dejándolos como nuevos. San Rafael 141-B, «Casa Varadero». Unica casa que brinda garantía. U-3637.

REPARAMOS SUS MUEBLES, POR poco dinero, dejándolos nuevos. Casa Pardo: U.5761. Los modernizamos barnizamos a muñeca, esmaltamos «Duco», pinturas mimbres a vapor, tapicería en general. Azogamos espejos. Trabajos garantizados. San Lafael número 130.

CASA «CORO»: REPARAMOS MUEles. Combinaciones maderas, chapas y tapicerías. Barnizo toda clase de muebles. Especialidades en colores. Limpieza de muebles a domicilio. Precios módicos. Estrella 27, entre Angeles y Aguila: M-2127.

GRAN TALLER DE TAPICERIA

¿Quiere usted hacerse con poco dinero de un juego estilo Inglés? Pase por el Taller de Tapicería de Martínez, Rayo 43. Me hago cargo de tapizar, dorar, barnizar y reformar toda clase de muebles. Trabajos garantizados. Precios económicos, Rayo 43 M-7872.

VENTAS

48 CASAS

ALTURAS RIO ALMENDARES

Lujosa 2 plantas Ave. Paz $20.000; Ave. Río 6 cuartos, $16.000, otro estilo floridiano, $15.500, otro estilo colonial, $38,000. Ave Central, $18.000 lujoso. Martínez y Prieto O-Reilly 23. A-6951 e I-3456.

REPARTO «BUENA VISTA» VENDO casa moderna. Portal, sala, tres cuartos, doble servicio, hall, comedor, techos monolíticos. Su dueño A-6934 Animas 64.

AMPLIACION ALMENDARES PROximo tranvía, jardín, portal, sala, 2 cuartos, baño intercalado, comedor hall, 2 cuartos altos y servicio, garage, $2 900-00. Calle 5a, $2.200. Martínez y Prieto. O-Reilly 23. A-6951 e I-3456.

$3.500 PEGADA TRANVIA SANTOS Suárez y próximo Calzada Víbora, portal, sala, saleta, galería, 4 cuartos, comedor, cielo raso a la brisa, buen patio. Martínez y Prieto. O-Reilly 23. A-6951 e I-3456.

$2.200 GANGA A MEDIA CUADRA tranvía Lawton, moderna, (monolítico) jardín, portal, sala, 3 cuartos, baño intercalado, comedor, gran traspatio, frutales, brisa. Martínez y Prieto O-Reilly 23, A-6951 e I-3456.

CALLE 19, VEDADO (LETRAS) DOS plantas independientes, $18.000. Jardín, portal, sala, recibidor, hall, 4 habitaciones, 1 cuarto y servicio criado, garage, moderna, brisa. Martínez y Prieto. O-Reilly 23, A-6951.

$12.500, SAN MIGUEL, CASA MOderna, 2 plantas, sala, recibidor, 4 cuartos, baño completo, comedor, servicio criado. Lealtad 2 plantas esquina moderna $10.500. Martínez y Prieto, O-Reilly 23, A-6951 e I-3456.

CRUCERO HABANA CENTRAL VIbora, $1.400, mampostería, cilo raso, portal, sala, 3 cuartos, comedor. Para verla señor Quintanó, Sola 75, esquina a Libertad, de 1 a 5.

SE VENDEN DOS CASAS SITUADAS en el sitio más ideal de esta capital, calle de Industria Nros. 92 y 94 entre Neptuno y Virtudes. Informa C Dominicis, calle H No. 122, altos, entre 13 y 15, Vedado.

VENDO BARATAS, DOS CASAS CALzada de Luyanó, dos cuadras de Toyo. De mampostería, dos pisos. Seis y ocho metros frente por 42 fondo a calle Herrera. Forman 4 viviendas completas y cuartería de 16 cuartos. Gran negocio para quien pueda atenderlo personalmente. Informes M-2684 O-Reilly No. 11 Apartamento 611.

HORROROSA GANGA. VENDO 2800 pesos, dos casas modernas, cielo raso, cada casa, sala, comedor, 2 habitaciones. Calle Carballo 1 cuadra Calzada Cerro 2 esquina Tejas. Bufete Cuervo. Metropolitana 342, Telf M-2808.

OPORTUNIDAD: VENDO DOS CAsas, calle San Rafael, a $5,000 cada una; Peñalver, 211 metros, 6 habitaciones: $2,800; Misión, casi dos plantas, 6 habitaciones: $2,800. Marrero: M-7774 y U-6671.

¡CASA PARA RENTA! CALZADA J. del Monte, dos casas al frente y 14 casitas al fondo, independientes, patio central. Rentan 200 pesos. ¡Vea este negocio de oportunidad! Venta directa del dueño al comprador. Goicuría 10, esquina a Pasaje Norte: Telf. I-3706.

REPARTO ALMENDARES. ESTA ES su oportunidad. Gran residencia dos plantas, modernas, confort y comodidad inmejorable situación, $9.000; otra 5 habitaciones, 2 baños lujo, $9.000; otra moderna 3 cuartos gran patio, $4.600; otra 2 cuartos y demás comodidades, $2.500 Solares esquina cuadra línea $1.50 vara con frente línea a $1.25 vara, otro 10x47 en $500. Esquina en $600. Informes: Av. Consulado y 12. FO-2617. Valcárcel.

¡¡GANGAS DEL MOMENTO!! 834 MEtros, con vivienda madera, sobre sólida zapata concreto, pozo, reparto San José, inmediata paradero guaguas: $200.00, (libre gravamen) y gasto escritura. Prado 19, altos.

COMPRE HOY MISMO. LA PROPIEdad se eleva. Dos casas contiguas, (modernísimas), buena situación, inmediata Calzada Cerro: $1,650, c/u.; otra, confortable, próxima Belascoaín: $3,200. Prado 19: M-6513.

¡REGALOS! PARCELA: 10 POR 22, ideal para fabricarle chalecito veraniego, frente antigua Calzada de la Playa Marianao: $180.00, (libre gravamen), antes sábado próximo; otras, con viviendas, baratísimas. Prado 19: M-6513.

VERDADERA GANGA: SE VENDEN dos casas modernas, una de altos y bajos un pasaje al fondo, media cuadra de Concha y Luyanó Rentan 96 pesos. Informes Infanzón 18, altos.

BUEN HUMOR

El fakir en el hogar.

¡Pensar que nuestros antepasados hicieron toda la vuelta con sus propias manos.

VENTAS

48 CASAS

JOSE CAMPANERIA

COMPRA Y VENTA DE CHALETS casas, solares, fincas rústicas. Dinero para bóvedas en cualquier cantidad. Compro créditos hipotecarios. Aguiar 68. M-7785.

NEPTUNO: CERCA DE PRADO, 2 y media plantas, comercio, 215 metros: $24.000. Galiano, 3 plantas moderna, comercio y familia, 150 metros: $20.000. Campanería Aguiar 68. M-7785.

LEALTAD: CERCA DE PRADO, 3 plantas, moderna: $12.000. San Lázaro 2 plantas: $8.000. Concordia, 2 plantas, citarón, monolítica: $8.500, Aramburo, 2 plantas: $4.000. Campanería, Aguiar 68. M-7785

SAN RAFAEL: CERCA GALIANO, 2 plantas, 250 metros, comercio: $18.500. Virtudes, cerca Galiano, 6.50 por 24: $5.300. San Juan de Dios, dos plantas: $5.000. Campanería, Aguiar 68. M-7785.

MANRIQUE, CERCA ANIMAS, 3 plantas, moderna, $2 500 efectivo, $8.000 moratoriados. Concordia, cerca Belascoaín, 2 plantas, citarón, monolítica: $2.000 efectivo, $6.500 moratoria. Campanería. Aguiar 68. M-7785

GANGAS: JESUS MARIA, 2½ PLANtas: $6.500. Damas, cerca Merced, 2 plantas: $4 500: Conde una planta 6 por 25 metros: $3.000, facilidad pago Campanería, Aguiar 68. M-7785.

VEDADO. GRAN RESIDENCIA CAlle 17, esquina, lujosa, 7 cuartos, baños, etc, $30.000. Calle D moderna una planta $20.000. Calle C, chalet moderno, 5 cuartos, garage: $15.000. Campanería, Aguiar 68, M-7785.

VEDADO: CALLE B CERCA 23. SOMbra, 683 metros, 2 plantas independientes, modernas: jardín, portal, sala, recibidor, 5 cuartos, baño, comedor, garage cuarto criados: $25.000. Campanería, Aguiar 68, M-7785.

CERRO: CALLE ZARAGOZA, UNA planta, 3 cuartos: $1.600; Calle Atocha, cerca Calzada, sala, comedor, 3 cuartos, $2.000, Esquina Ayuntamiento, moderna: portal, sala, comedor, 3 cuartos, baño: $3.000 Campanería, Aguiar 68. M-7785.

VENDO PROPIEDAD EN GRAN Calzada, en la actualidad gana buena renta y queda gran local para cualquier industria. Se da barata. Detalles por correo. Ayestarán No. 1, Jesús Ramos Alvarez.

EN LA SIERRA VENDEMOS LUJOsa residencia dos plantas, $12.000; otra $9.500, valen mucho más, bonita casa moderna, $6 000, otra sala y tres cuartos, $4.500 un solar en La Sierra tres habitaciones, $1.700, una esquina de fraile frente al tranvía, ganga $2.40 vara. Informes calle 9 y 12, Almendares, Oficina Alpendre y Alvarez, teléfono FO-1984

GANGA: CHALET DE DOS PLANtas, moderno, próximo Quince, Vedado. Planta baja: jardín, portal, sala, recibidor, 3 habitaciones, baño intercalado, de lujo, comedor, pantry, cocina, 3 cuartos criados, garage dos máquinas. Altos: terrazas, hall, 7 habitaciones, baños lujo en colores: $25,000. Mide: 20 por 40. Duque de Heredia y Pérez, Perseverancia 50: M-3563.

CASA ACABADA DE FABRICAR, LIbertad cerca Juan Delgado, Santos Suárez: jardín, portal, sala, saleta, 3 habitaciones, baño intercalado completo, comedor al fondo, cocina, lavadero, servicio criados, garage: 10 por 40. Sin estrenar: $6,000. Duque de Heredia y Pérez, Perseverancia 50: M-3563.

CASAS DE DOS PLANTAS. BUENAS rentas, Habana, Lagunas: $4,500; Villegas: $6,000; Concepción de la Valla: $6,000; Lealtad: $7,000; Lagunas: $6,500; San Nicolás: $5,000; Industria: $5,000; Aguacate: $9,000; Animas: $7,000. Duque de Heredia y Pérez, Perseverancia 50: M-3563.

SOLARES: VEDADO, CALLE I., ENtre 23 y 25, brisa, 12 por 37: $15.00 metro; Avenida de los Presidentes y Nueve, 13.40 por 49.80: $15.00 metro. Duque de Heredia y Pérez, Perseverancia 50: M-3563.

GANGAS: SOLARES, C Y 14, ALmendares, 12.50 por 47.17: $25.00 vara; Tercera y Doce, Almendares, 10 por 47: $2.50 vara; Doce esquina Quince, Nicanor del Campo, 47.17 por 47.17: $2.80 vara. Duque de Heredia y Pérez, Perseverancia 50: M-3563.

GANGA: FINCAS FRENTE CARREteras, San Antonio Vereda, 2 y media caballerías, tierras coloradas: $10,000; una y tres cuartos caballerías: $5,500; una y tres cuartos, San Antonio a Güira: $3,500; dos caballerías, 2 kilómetros San Antonio de los Baños: $9,000. Duque de Heredia y Pérez, Perseverancia 50: M-3563.

DELICIOSA FINCA, UNA CABALLEría, frente Catterera, casa vivienda, otra casa, gran palmar, riquísima arboleda, pozo, arroyo, luz eléctrica, frutos menores, llana, cercada, carretera Guanabo: $6,000. Duque de Heredia y Pérez, Perseverancia 50: M-3563.

FINCA FRENTE CARRETERA WAjay, dos caballerías, tierras coloradas: $10,000; dos caballerías, cerca de El Chico: $6,000; cuatro caballerías, frente Carretera Govea: $25,000. Duque de Heredia y Pérez, Perseverancia 50: M-3563.

GANGA: FINCA 40 CABALLERIAS, próxima Alquízar, buen negocio: $25,000; cinco caballerías, Guanajay: $18,000; tres caballerías, Batabanó: $4,000; una caballería, Rancho Boyeros: $7,000. Duque de Heredia y Pérez, Perseverancia 50: M-3563.

GRAN FINCA RUSTICA, CENTRAL Hershey, 11 caballerías, renta 150 pesos mensuales. Precio: $15,000; otra, 30 caballerías, tierras primera, Güines, con 300,000 arrobas de caña sembrada: $35,000. Duque de Heredia y Pérez, Perseverancia 50: M-3563.

FINCA DE UNA CABALLERIA, MArianao, próxima Country Club. Se vende, excelente tierra, magnífica casa de dos plantas, 500 frutales, 500 palmas, 800 cedros, 700 cocos, dos pozos agua potable, río. Maravillosa, para persona pudiente. Duque de Heredia y Pérez, Perseverancia 50: M-3563.

VEALAS: EN $1.600 VENDO DOS casas de mampostería en Santa Amalia: cada casa tiene portal, sala, comedor, 2 cuartos, servicios, pisos mosaicos. Estrada Mora, I-3149.

AVENIDA 5 ENTRE 9 Y 10, AMPLIAción de Almendares casa con 4 habitaciones sala, comedor, hall, dos cuartos de criados, garage al fondo y terraza, toda amplia, se alquila en 50 pesos. La llave en el frente. Informan F-4180.

SE VENDEN DOS CHALETS EN REPARTO MENDOZA

SITUACION:

Santa Catalina esquina a Goicuría.

DESCRIPCION:

Cada uno consta de dos pisos independientes, que tienen tres habitaciones, baño intercalado, sala, comedor al fondo, cocina y cuarto y servicio de criados.

La casa de la esquina tiene garage para dos máquinas, con dos cuartos altos.

Rodeados de amplios portales y terrazas.

PRECIO:

La casa de la esquina: $13,300.
La de al lado: $9,520.

Mendoza y Cía.
Obispo 63 Tel. M-6921

VERDADERA GANGA: FRENTE AL parque Porvenir. Magnífica casa, 335 metros: portal, sala, recibidor, cuatro cuartos, baños, comedor, tres patios, tres cuartos más. Monolítica. Lluria, La Metropolitana 215.

VENTAS

48 CASAS

REPARTO ALMENDARES Y LA Sierra vean estas 2 lujosas residencias modernas, costó cada una $20.000 y las doy una $12.000, otra $9.000; otra con frente a línea y próximo al Crucero, $5.800; otra 3 dormitorios y garage $4.500 otra en La Sierra, $3.500; otra en Ampliación, 2 dormitorios, garage y mucha patio, $2.500 para verlas calle 16 entre D y E reparto Almendares Sr. Reyes, FO-1097.

VENDO SIN CORREDORES, LA MEjor residencia de Alturas de Almendares, a mitad de precio y facilidades de pago. Diríjase a J. D. C., apartado 330, Habana.

CASA VIEJA PARA FABRICAR garage o almacén, vendo barata. cerca muelles, Arsenal, 553 metros superficie. Lago, U-6213.

CERRO. MAGNIFICA CASA EN 1,600 en lo mejor de la calle Churruca, por portal, sala, saleta, cuatro cuartos, baño, comedor y demás comodidades. Terreno 5.50 por 38. Negocio directo. Mario A. Dumas. Departamento de Bienes. Habana 80.

VEDADO: CALLE 17. VENDO CASA, techos monolíticos garage: 12,000 pesos; calle Línea, dos plantas independientes: 20,000 pesos; calle 19, dos plantas: 15,000 pesos. Guillermo Delmonte, Habana 84 M-2474.

VENDO CHALET REPARTO PArraga: 4-¼ en lo alto propio gente delicada de salud, y una esquina 800 metros en ganga, fabricación de primera. Informes: Galiano 125. Teléfono M-1696.

REGIA CASA, AMPLIACION ALmendares, con todo el lujo y confort moderno. La vendo en mucho menos del costo por ausentarme. $8000. Dueño: F-01043.

VENDO CASITA MAMPOSTERIA,

cuatro habitaciones, patio, servicios. Puede verse a toras horas Pérez No. 4 A, casi esquina Calzada de Concha, Luyanó, su dueño en la misma. No corredores.

SE VENDE POR EMBARCAR HERmosa residencia; dos plantas, mirador, siete habitaciones, dos garages, jardines, patio. Facilidades de pago. Véala. 9 y Ave. 4, Ampliación Almendares.

VENDO REGIA CASA CITARON MOnolítica, sala, saleta, 5 cuartos, garage, $4.000 contado, algo deber. Lanuza casi esquina a C. Reparto Almendares. Fíjarse enredadera en un poste. Verse de 1 a 6 p.m.

PINAR DEL RIO: GRAN PROPIEdad urbana, tiene alcantarillado, buena inversión, vendo, dejo hipoteca, cambio por casa, crédito hipotecario en Habana. Informes señor Fernández teléfono A-6188.

GERARDO MAURIZ: M-7586
METROPOLITANA 538

COMPRO Y VENDO: CASAS, SOLARES Y FINCAS. DOY Y TOMO DINERO EN HIPOTECAS. COMPRO CREDITOS HIPOTECARIOS MORATORIADOS

CALLE 23, ESQUINA, MUCHO TErreno, dos plantas: $20,000; otra, próxima 23, chalet moderno: $6,500; otra, a 20 metros de 23: $2,500; otra, calle 17, brisa, 1,000 metros: $20,000. Gerardo Mauriz: M-7586, Metropolitana 538.

ELEGANTE RESIDENCIA, MODERnísima: $36,000; otro hermoso palacete: $45,000, Paseo; otra, calle G.; otro, 4 habitaciones, dos garages, brisa: $12,000; otro, una planta, 5 habitaciones, 2 baños, 2 cuartos criados: $17,500. Gerardo Mauriz: M-7586, Metropolitana 538.

ALTURAS, HERMOSA RESIDENcia: sala, antesala, 2 baños, 5 habitaciones, 2 garages: $12,500, facilidades de pago: otra: $9,000; Almendares, 4 habitaciones, garage, mucho patio: $4,800. Gerardo Mauriz: M-7586, Metropolitana 538.

PROXIMA MONTE, DOS PLANTAS: $6,800; próxima Galiano y San Rafael, 2 plantas y media, renta $85.00, en $12,000; otra, una planta, 6 por 30: $5,500. Gerardo Mauriz: M-7586. Metropolitana 538.

SAN MIGUEL, ENTRE GALIANO Y Belascoaín, dos planta, 7 y media por 35: $12,500; otra, con 7 habitaciones, cada planta: $20,000; otra, 2 plantas, 6 por 30: $7,500; otra, dos plantas: $4,750. Gerardo Mauriz: Telf. M-7586, Metropolitana 538.

GALIANO, ESQUINA, 4 PLANTAS; Galiano, próximo San Rafael: $4,500 casa de apartamentos. Ganga. Poco en efectivo. Gerardo Mauriz: M-7586, Metropolitana 538.

NEPTUNO, ESTUPENDO NEGOCIO, casi sin tfectivo. Dinero para hipotecas en todas cantidades. Tengo en los repartos casas lindísimas. Gerardo Mauriz: M-7586, Metropolitana 538.

SOLAR, ESQUINA, QUINTA AVENIda: $1.50; La Sierra, a $3.25; Miramar: $3.50; Quinta Avenida, esquina de fraile: $5.00; próxima calle 23, a $4.00 metro; calle C., calle 27 y calle 17. Gerardo Mauriz: M-7586, Metropolitana 538.

VENDO BONITA CASA: REPARTO La Esperanza. Lo más sano y saludable de Cuba, 400 metros de terreno, muchos árboles frutales, agua de Calabazar, luz, teléfono y demás comodidades. Precio: $1,100. Dueño: M-3040.

VEDADO. CASA EN $3.500

Es ganga, próxima a 23 jardín, portal, sala, comedor, 3 cuartos, baño y cocina entrada para máquina, doy facilidades de pago. Dueño M-8182 y FO-2188.

20 ENTRE 7a Y LINEA, REPARTO Miramar. Informan en 7 Y 4, La Sierra.

REPARTO ALMENDARES. GANGA

casa en $5.500 que vale el doble, se compone de jardín, portal, sala, comedor, 4 cuartos, baño intercalado, cocina, garage 1 cuarto criados y gran traspatio de tierra calle asfaltada y línea de guaguas por la puerta; mide 450 varas, dueño teléfonoFs FO-2188 y M-8182.

VEDADO, CASA ANTIGUA: $6,000

Vendo, calle 25 número 238, entre F. y G., acera sombra, portal, sala, tres habitaciones baño, cocina, jardín y patio, 7.83 por 50. Dueño: Telf. M-7058.

NAVES PARA INDUSTRIAS SE VENDEN: MONTE 310 Y 312

Estas dos casas, juntas o separadas, con fondo a Santa Rosa. Fabricación sólida, parte de una planta y parte de dos. Frente total a Monte, 56.27 metros y 67 a Santa Rosa. Verse: 8 a 10 y 2 a 4. Informes: Benítez. Telf. M-7058.

SE VENDE UNA CASA EN EL CErro, que da a dos calles, fabricada parte de mampostería y parte de madera. Su terreno mide más de 1,300 metros, y tiene dos casas al frente y 30 habitaciones más. Precio reducido. Informes: San Salvador 47, Cerro, a una cuadra de la Calzada de Palatino.

49 SOLARES

VENDO SOLAR DE ESQUINA EN el Vedado, 951 metros a $2.75 también lo cambio por casa dueño café La Favorita, Mercado Unico. José García.

APROVECHE ESTAS OPORTUNIdades, Vedado, lote, calle 23, de L. a 12: $15.00 metro; solar, pegado a 23, 488 varas, con 16 de frente: $1,850; otro solar, 218 varas: $650.00; esquina, calle 23, mide 25 por 44: $9.50 vara. Muchos más. Marrero, Aguiar 25, notaría: M-7774 y U-6671.

VENDO TERRENO VEDADO; ESquina fraile formada por Calzada, L y Malecón; rodeado magníficas residencias; agua abundante, excelente alumbrado; cerca de mil metros. No Corredores Ganga: diez mil pesos. Informes: A-3363, Notaría Sánchez Ocejo.

VENTAS

49 SOLARES

GANGA: ESQUINA FRAILE 24x24 Milagros esquina San Antonio a $3, Vista Alegre y Felipe Poey, centro, llano a $2.50. Véame. Calzada Víbora esquina Carmen, chalet Toni.

ALTURAS ALMENDARES VENDO

magníficos solares de 12x38, 16 por 35, 11x28, 24x38 y uno de esquina de 40x40 frente a la Calzada y Av. Aliados dueño e informes: Chacón 23 altos, M-8182 y FO-2188

VEDADO: PARCELA, CALLE 21: $4,000, rodeada de buenasTE3,c6a $4,000; calle I.: $6,000; calle D.: 6,000 pesos, rodeadas de buenas residencias; solar completo, calle B., a $12.00. Guillermo Delmonte, Habana 84. M-2474.

ESTOS SOLARES

A precio de situación, La Sierra, calle 3, Almendares calle B. otro al lado de Montalvo, San Mariano y Calzada, Koly ce rca línea, Buena vista varios, Vedado varios, ampliación de Almendares, de $1.50 a $1.75. Buen Retiro esquina frente la línea de Marianao, Loma Chaple a cuatro calles, todos a precio de ganga y varios más. José B. Fernández, Obrapía 36. teléfonos M-7430 y M-1506.

MUCHOS SOLARES

Tengo más de 200 solares y terrenos para Industrias por ser muchos no puedo anunciarlos. Llámenos: José B. Fernández. Obrapía No. 36, Teléfonos M-7430 y M-1506.

AMPLIACION DE ALMENDARES

Solar Avenida 1a. una cuadra Línea de $1.50 a $1.75; otro calle 13 al lado del Parque a $1.60. José B. Fernández, Obrapía 36. Teléfonos M-7430 y M1506.

SE VENDEN CINCO SOLARES DE esquina 5a Avenida y calle 4. Reparto Buena Vista. Teléfono FO-2548

VEDADO. PARCELA DE TERRENO mide 17x32 Ms. próxima a 23, precio $6.75 M. M. Fdez. Hermo, Manzana de Gómez 453. M-2758. Gómez 453, M-2758.

MALECON: SOLAR, 15 POR 37, A $15.00 metro; Calzada del Monte, 10 por 33, en $3,600; carretera de Rancho Boyeros, cerca de Calzada del Cerro, 6,200 a 40 centavos. Campanería, Aguiar 68: M-7785.

REPARTO KOHLY: SOLARES DESde $1.50, juntos o separados. Lotes de 23.500 y 8.300 vs. o menos. Dan 3 calles, acera sombra. Parte alta. Trato directo. Manzana Gómez 264.

ALMENDARES, A $1.10 VARA

Vendo terreno, Avenida Segunda entre Siete y Ocho, sombra, una cuadra tranvías y guaguas: 14 varas por 26 de fondo. Su dueño: M-7058.

PARCELA, 12 POR 45 VARAS NICANOR DEL CAMPO, A $3.25

Vendo en calle Doce entre Once y Trece, reparto Nicanor del Campo. Otra: 11.79 por 47.16, en Trece entre Diez y Doce, a $3.00. Dueño: Telf. M-7058.

SE VENDE, UNA MANZANA DE terreno a una cuadra al Este de la Calzada de Luyanó entre las calles de López, Goicuría, Lugareño y Río de Luyanó, punto inmejorable para establecer una gran industria, se deja a módico interés lo que se convenga. Informan Unión y Ahorro 29, Cerro. Oquendo 4, altos, y Diez de Octubre 398 A. J. del Monte.

ESQUINA DE FRAILE, LO MEJOR DEL VEDADO

Vendo, G. y 27, 22.66 por 50 metros, frente Avenida de los Presidentes y Parque. Punto más alto del Vedado, propia para gran residencia o edificio de apartamentos. Facilidades de pago. Dueño: Telf. M-7058.

MIRAMAR: CON PLAYA PROPIA, A $1.50 VARA

Solar, 24 varas de frente por 90 de fondo, Avenida Primera entre 34 y 36, acera sombra, fondo directo al mar. Puede hacer piscina. Ideal para casa de veranco, a diez minutos de La Habana. Facilidades pago. Dueño: M-7058.

VIBORA. GANGA: ESQUINA DE FRAILE, FRENTE AL PARQUE

Vista Alegre y Juan Delgado, calles asfaltadas, cruzándole línea de ómnibus Víbora-Ayuntamiento, dos cuadras cine Méndez. Punto alto. Fácil comunicación, 24 varas por 50. Facilidades de pago: M-7058.

SOLAR

Se vende un solar yermo, de 20 por 50 varas superficiales, aproximadamente, en la calle de Montoro, casi esquina a Carlos III, Ensanche de La Habana. Informes: Telf. X-1356.

REINA: 12.60 POR 29, A $42.00 METRO

Vendo casa vieja, Reina 98, entre Escobar y Lealtad, 12.60 metros de frente por 29 de fondo, sin contar zona portal. Agua redimida. Su dueño: Telf. M-7058.

SE VENDE UN SOLAR, EN MANrique esquina a San José, que mide 418 metros, propio para fabricar cuatro casas de tres plantas, dando facilidades de pago. Trate directamente con el propietario, en Prado 39, altos, de 12 a 1 y de 5 a 6.

LA SIERRA, FRENTE AL PARQUE. GANGA

Vendo sólo 20 varas de frente por 50 de fondo, Nueve entre Dos y Cuatro, con cerca «Peerles». Tranvías al frente y ómnibus a una cuadra: Telf. M-7058.

50 FINCAS RUSTICAS

FINCAS RUSTICAS, DE UNA A SIEte caballerías, en la Carretera Central. Buena casa, arboledas Precios de ocasión. Lluria, La Metropolitana núm. 215.

FINCA EN CARRETERA, CERCA San Antonio Baños, una caballería larga. Casa frutales, pozo fértil, cercada piedra. Precio situación. Neptuno 186, U-6213.

VENDO FRENTE CARRETERA CAImito, preciosa finca, 1¼ caballería, colorada, primera; regio chalet, amueblado, mampostería, luz, teléfono garage, pozo fertilísimo, turbina, regadío; bueyes, vacas, aperos, 862 frutales paridores, 200 palmas: $13,000, facilidades. Juan Miguel Fernndez. Vereda Nueva.

CAPITALISTAS. OPORTUNIDAD 15 Cab. Prov. Habana, 47 klms. ciudad, arboleda, palmares, establo, vivienda mampostería, tabaco, etc, por menos de la mitad de su valor. 25.000 pesos. Trato directo. Dr. Romagosa. Sol 29, bajos. Habana.

CORRAN. PROXIMO A RANCHO Boyeros, 11 kilómetros de la ciudad, vendo lote de finca rústica, tres cuartos caballería, frente a carretera, otro lote re caballería y cuarto, 2.500 pesos y $3.500, respectivamente. Fernández Hermo, Manzana de Gómez 453. M-2758.

SE VENDE PRECIOSA FINCA DE recreo y cultivo, con riego, Carretera Central, en producción. Informes: Velázquez 14, entre Infanta y San Joaquín. Castillo.

51 ESTABLECIMIENTOS

SE VENDE CAFE-LECHERIA EN 350 pesos. Oficios No. 78, por Luz.

CASA DE HUESPEDES SE VENDE por tener que ausentarse su dueño, En el mejor lugar de la Habana. Negocio establecido. Para más informes M. Beltrán Galiano 41. Telf. M-7773

SE TRASPASA UNA VIDRIERA DE tabacos y se cede el local. Precio económico. Informan: Neptuno casi esquina a Espada.

FABRICA FRENTE AL PARQUE, vendo en $1,850 preciosa casita, sala, comedor, 2 cuartos baño intercalado completo, toda decorada. Informan Fábrica 57, frente al Parque, teléfono X-2072.

VENTAS

51 ESTABLECIMIENTOS

BUEN NEGOCIO.

Por no poderlos atender su dueño, se venden los mejores manantiales de agua en la Habana. Informes: A-6128

VENDO UN ESTABLECIMIENTO DE víveres en Calzada, a balance. No paga alquiler y sobran a favor 250 pesos al mes, propio para dos socios. No pierda tiempo, si no compra. Informes: Galiano 125, de 11 a 1. García.

VENDO CAFECITO FONDA, FRENte a los muelles. Negocio de poco dinero, propio para dos personas con ansias de trabajar, para sacar bonito sueldo. Cuenya, Monte y Someruelos, Café.

SE VENDE BODEGA SIN CANTINA buen barrio. Todo el día. También vidriera mostrador 3 metros, otras metro y medio, nevera, pesa Toledo, magnífico estado, armatostes. Informes: I-3840.

BODEGA EN GANGA, POR TENER que embarcar, vendo una gran bodega en el centro de la Habana, sola en esquina lo que se pide por ella lo tiene en existencias. Véala y se convencerá, venta diaria: $50.00. Informa su dueño, Espada y Valle, señor González.

LECHERIA MODERNA, EN Z850. BODEGA CTNTINERA EN $800. CAFE-CANTINA-BILLAR $2.000

Con pagos facilísimos; pero mejor admitiríamos socio que quisiera trabajar y administrar uno de estos tres espléndidos negocios. Informes sin mentiras: Suárez, Belascoaín y Figuras, café.

CAFECITO LECHERIA, TODO MOderno, calle comercial, con 700 pesos contado una bodeguita criolla en 300 pesos. Vendo o admito socio para una barrita. Informes: Aguila y Barcelona, vidriera Alfredo.

VENDO UNA BUENA BARRA, MUY cantinera, venta de la cantina, y lunch: $50.00; no paga alquiler, contrato amplio. Informes Monte y Aguila, vidriera de tabacos Máximo.

LECHERIA EN LA MEJOR CUAdra de Monte, vende diario $35.00, no paga alquiler, ocho billetes de lotería es un negocio, Monte y Aguila, vidriera de tabacos. Máximo.

VENDO VIDRIERA DE TABACO, quincalla con 20 billetes semanales lo mejor de la calle de Monte. Informes: Monte y Aguila, vidriera de tabacos. Máximo.

SE VENDE UNA PRECIOSA FINca de recreo, a veinte minutos del Parque Central, en el kilómetro 13 de la Carretera Central. Trate directamente con el propietario, en Prado 39, altos, de 12 a 1 y de 5 a 6.

52 BOVEDAS Y PANTEONES

VENDO BOVEDAS BARATAS, ORIlla de calle. Teléfonos FO-2642 y F-3022. Francisco López.

$130.00 BOVEDA Y ORARIO con tapas de mármol. F-6258.

BOVEDA Y OSARIO Y BANCO, ORIlla de calle, con tapas 10 centímetros grueso, en $360.00. F-6258.

BOVEDA Y OSARIO ORILLA CALLE forrada toda de mármol con tapas de 0.10 de grueso en $380.00. F. 6258.

53 AUTOMOVILES-ACCESORIOS

CUÑITA AUSTIN DEL 34 EN PERfectas condiciones. Hace 60 kilómetros por galón. Precio $265.00 sin rebaja. Verla muelle del Arsenal estación de la Pan American Preguntar por Manolo.

UNICA OPORTUNIDAD CRAYSLER chico Mod. 77, en buen estado de todo, lo líquido por tener ya el pasaje en el bolsillo. Informes y para verse, González, «La Casa Fine», Monte 26. M-7575.

$140 00 FACILIDADES PAGO. OLDSmobile 1929, Cerrado, 4 puertas, gomas nuevas, chapa, carburador Winfield 30 kms. galón. Ruedas discos 10 Octubre esquina Carmen, Víbora. Párraga.

STUDEBAKER CERRADO, SIETE pasajeros del 29 gomas, pintura, acumulador nuevo, motor 6 cilindros, 23 a 25 kilómetros por galón. Pruébelo. Ganga, $240. Teléfono F-2526.

VENDO AUTOMOVIL CINCO ASIENtos abierto, marca Chrysler, seis cilindros, precio $120. Monte 415, garage.

SI QUIERE UN CUPE FORD, FLAmante, vea el que se vende en Diez de Octubre entre Josefina y Genaro Sánchez, Víbora. Hago cambios. Castellanos.

POR TENER QUE EMBARCAR SE vende un Buick cerrado del 28 motor a toda prueba, cinco gomas nuevas, carrocería y pintura en excelentes condiciones, aproveche, $150. Calle 1a. No. 13 entre 18 y Fuentes, Almendares.

VENDO DOS FORDS, 35 Y 36, DOS puertas, nuevos, oportunidad. Informan Neptuno 180, óptica.

VENDO CUÑA CHEVROLET CERRAda del 27 azul, tiene asientos detrás también perfecto fuincionamiento, chapa particular, biuena presencia, regalo menos de 100 pesos, puede llevársela manejándola en seguida. Véala. Cristina 62, garage, su dueña J. del Monte 27, mueblería. M-6212.

VERDADERA GANGA DE UN CArro Dodge del 31 de 4 puertas, en magníficas condiciones de todo, lo doy muy barato. Garage de Estrella y Oquendo.

SE VENDE CHEVROLET CERRAdo del 34, 2 puertas, cinco gomas nuevas, 19.000 kms. caminados, una ganga. Garage Empedrado entre Cuba y San Ignacio.

CHEVROLET DEL 31. CUATRO puertas, ruedas laterales. Hace 32 kilómetros por galón. Perfectas condiciones mecánicas en $400.00. Dr. Mons. Teléfono XO-1676.

GANGA. VENDO CHEVROLET DE 1929; Chrysler, tipo 72, 4 puertas, 6 cristales cerrados, gomas nuevas; idem pintura, a prueba mecánica. Informan en Jovellar y Hospital, Bodega. Teléfono U-6612.

POR EMBARCAR VENDO CHEVROlet del 34, cerrado, nuevo completamente, siempre en mi uso particular; lo doy muy barato. Línea No. 75, esquina a 2, Vedado.

CHEVROLET 33-34 EN MAGNIFIcas condiciones, cerrado, 5 pasajeros, con radio, propio para profesional o familia. Por embarcar se dá en buen precio. El chauffeur, limpio, respetuoso, ofrece su servicio a quien compre el automóvil. Casa Brito, Compostela 102. Telf. M-3456.

VENDO OVERLAND WHIPPET CErrado, dos puertas, en buen estado, en $125.00, Luz 17, Arroyo Naranjo. FO-7437.

GRAN LIQUIDACION DE CARROS

de uso. Más de 30 carros para comercio, industria y paseo, desde 50 pesos, con facilidades. Concha y Fábrica. No dejen de visitarnos.

VENDO: GRAHAM PAIGE 32, TUrismo, Sport, barato; Chrysler, 4 puertas, del 30; Graham Paige, 4 puertas, del 29 al 30; Buick ligero, del 28, turismo. Se vende a primera oferta. Nash 7 pasajeros y varios más. Empedrado 1, garage.

CHEVROLET SEDAN CON 6

ruedas, material tapizado de cuero, facilidades en el pago informa Julio, Agencia Chevrolet. Se vende un Ford cuatro puertas, informa Julio, Agencia Chevrolet.

GANGA. UPMOBILE NUEVO PAQUEte sin estrenar modelo atrasado 6 cilindros, 5 pasajeros turismo. También 2 ómnibus Pullman 2 meses uso marca Republic. Informa Bomba Frat Monte 429.

VENTAS

54 MAQUINARIAS

SE VENDE UN MOTOR MARINO, marca «Universal» de 30 H. P 4 cilindros en perfectas condiciones. Informan teléfono FO-7149.

VENDO BARATO, TRES TAMBOras, de cuatro, dos, o un departamento; una centrífuga, de 24 pulgadas; una máquina de planchado liso. José Ampudia, Callejo Ribalta número 3, Sagua la Grande.

PLANTA DE HIELO

GANGA

Se vende una, compuesta de 2 compresores y 3 condensadores, con capacidad para 12 toneladas cada compresor. Tanque de salmuera con 140 moldes para hielo. de 150 libras cada uno. Máquinas de vapor de 60 caballos de fuerza; una bomba de 5 y 2 motores eléctricos de 25 caballos. Todo a un precio muy bajo. También vendemos, sumamente baratos, varios carros de tracción animal.

CIA. LECHERA DE CUBA S. A. CONCHA 1, HABANA. TELF. X-2456.

VENDO MAQUINA DE 3 PIEDRAS, para refinar chocolate, moler almendras o cualquier otra pasta. Informes Martí 32, Guanabacoa.

VENDO PLANTA COMPLETA PARA fabricación manteca o mantequilla. Costó $65.000 y la doy 10 mil, y vendo Café-Cantina y una Bodega, $3.000. No compre sin verme. Informes: Galiano 125. Gómez.

BOMBAS. LAS MEJORES BOMBAS Neptuno y Prat. Bombas motores generadores. «La Casa de los Motores» Egido 39 M-4136 Reparaciones electro mecánicas.

SE VENDE UNA CAJA DE CAUdales de 4 toneladas. Un banco preparado, trasmisiones, poleas y otros enseres y muebles en Palatino 7C, (por Salvador. Pregunte por el señor Gómez.

VENDO UN TRACTOR CARTERPIlar, 20 HP., con dos arados Sander y Oliver, en 500 pesos, completamente nuevo; una bomba para regadío, 3 y 6 pulgadas; cuatro motores de gasolina, de 1½ a 5 HP. Muchas cosas más. Todo como nuevo. Véame, pues lo doy por lo que ofrezcan. Mercaderes 14, Serafín García.

REGALAMOS UNA MAQUINA DE lavar Enneready, motor de ¼ HP., para 100 y 220 volts en perfectas condiciones con su prensa. La damos en $40.00. Verla en Casa Delaporte, O-Reilly 85. Teléfono M-1207.

55 CAJAS CONTADORAS

CONTADORA NATIONAL DE CAOBA eléctrica con 8 contadores y cinco gavetas; cinta y ticket, de oportunidad y garantía, nevera Frigidaire 6 huecos. Cano, Habana 116½, cerca de Amargura.

56 MUEBLES Y PRENDAS

FAMILIA VENDE SUS MUEBLES, lujoso juego cuarto moderno, sala, lindísimo reloj pie renacimiento, radio R.C.A. Magnífico Chiforrabe y cama. San Miguel 97 (bajos) entre Lealtad y Campanario.

VENDO ELEGANTE JUEGO CUARto, 3 cuerpos, Arte Moderno, $30.00 otro 8 piezas, elegante butacón, sala: $30.00; comedor, radio Voz de Oro: $25.00. San Joaquín 33 y cuarto, esquina a Monte.

FAMILIA VENDE A PARTICULAR, cuarto moderno: $55.00; otro, regio: $145.00; comedor Renacimiento: $65.00; sala, moderno: $45.00; radio Grunow, onda corta y living room; Salud 54, entre Escobar y Lealtad.

FAMILIA VENDE DOS CUARTOS, 3 cuerpos chifforrobe y butacón, 125 y 150 pesos, comedor y recibidor renacimiento, Liwin room, recibidor moderno, $35. Radio, lámparas, todo ganga, véalos, Prado 43, (altos).

"LA PREDILECTA"

Muebles oportunidad. Gran cantidad a precios bajísimos. Facilidades pago: juegos cuarto, comedor, sala y piezas sueltas. Radios "Pilot", baratísimos. **"La Predilecta", San Rafael 171, entre Marqués González y Oquendo: U.1729.**

VENDO REGIO JUEGO CUARTO arte moderno, 3 cuerpos con chiforrobe y butacón living-room; el primero que ofrezca se lo lleva urgente. Lealtad 122, bajos, entre Reina y Salud.

FAMILIA, VENDE LUJOSO CUARto caoba, 3 cuerpos, butacón, tiradores carey; $135.00; regio comedor, Renacimiento: $100.00; recibidor y sala, modernos: $35.00; lámpara, radio Víctor: $20.00. Concordia 127, entre Belascoaín y Gervasio.

VENDO DOS LAMPARAS MONUmentales, propias para sociedades recreativas, liceos, casinos, verdadera ganga. Pueden verse Quinta Avenida y calle 28, Miramar, garage, ómnibus ruta 32.

ESTE JUEGO DE CUARTO, DE CINco piezas, está nuevo y moderno: $20.00; y el de tres cuerpos: $30.00; radio Majestic: $25.00, por pronto embarque. Sitios 40, entre Rayo y San Nicolás.

MONUMENTAL JUEGO CUARTO, antiguo, todo tallado, propio para persona de gusto. También juego mimbre, caja caudales, lámpara, librero, recibidor tapizado. Precios oportunidad. San Rafael 141-B, entre Soledad y Oquendo.

JUEGO CUARTO, 3/c, $38,00. REGIO $75.00; Comedor $30.00; Recibidor, $40.00; modernos. Neveras $10.00; Porcelana $20.00. Grande propia fonda, $45.00. Buró, piezas sueltas, baratas. Sitios, 111. Campanario y Lealtad.

FAMILIA VENDE SUS MUEBLES, lujoso juego cuarto, sala, comedor, renacimiento, piano, radio R.C.A. reloj pie renacimiento, chiforrobe y cama. San Miguel 97, (bajos) entre Lealtad y Campanario.

ANTIGUEDADES Y OBJETOS

De Arte, crucifijos de tallas admirables, cuadros de mérito, bandejas, juegos de café, cubiertería, candelabros, escribanías, jarras y palanganas y otras cosas. Toda plata legítima. Alhajas antiguas y modernas, en profusión, a precios reducidos.

CARBALLAL HERMANOS

San Rafael 138, entre Gervasio y Belascoaín. Telf. U-5744

MAQUINA SINGER, OVILLO CENtral, en perfecto estado: $24.00; otra, eléctrica: $30.00. Prado 31, bajos, entre Refugio y Genios.

"LA CASA FERRO"

No compre sus muebles, radios, joyas, máquinas coser y escribir, neveras eléctricas, muebles oficinas, sin antes hacer una visita a "Casa Ferro", Gloria 123 y 127. Vendemos más barato que nuestros colegas. También compramos, pagando más que nadie: M-1296.

M.E.C.D. 2016

VENTAS

56 MUEBLES Y PRENDAS

"LA COMPETIDORA"

Compra y vende: joyas, ropas, muebles, objetos de Arte, lámparas, neveras, radios, máquinas de coser y escribir, oficinas, equipajes finos y corrientes. Liquidación permanente. Cambiamos dando facilidades de pago. Gloria e Indio: A-6827.

OBJETOS DE ARTE

Propios para regalos o adornos de su casa. Nuestro precios son incomparables. Extenso surtido en porcelana, bronce, mármol, etc. Paravanes, alfombras, chaisselongs, ceniceros, figuras variadas, espejos y muebles de todos los estilos. Compramos y cambiamos. Salud 9. Telf. M-7179. «La Casa Inglesa».

MUEBLES OPORTUNIDAD: GRAN cantidad, a precios bajísimos y con grandes facilidades de pago: juegos cuarto, comedor, sala y piezas sueltas. «La Predilecta», San Rafael 171, entre Marqués González y Oquendo: U-1729.

MUEBLES EN TODOS ESTILOS, CON prandes facilidades de pago. Realizamos: juegos cuarto, de dos y tres cuerpos; juegos comedor, Renacimiento y Arte Moderno, desde $35.00; juegos recibidor y sala, desde $15.00; neveras y toda clase de muebles finos. Antes de comprar, visite la fábrica de muebles «La Unipersal», San José 87, entre Escobar y Gervasio. Telf. U-2101.

LAMPARAS: MUCHAS LAMPARAS de bronce, en todos los estilos, y por el precio que usted quiera, las realiza «La Predilecta», San Rafael y Oquendo, al lado del bar.

ROSNOVOA, HABANA, RECIBI-miento estupendo Canarias punto. Activen sala, recibidor, despacho, comedor y cuarto, mesa The y Ajedrez, Viena, Thonet y sillas también Viena punto. Saludos afectuosos para todos. Hasta pronto, Menéndez.

FAMILIA VENDE A PARTICULAR, cuarto moderno: $55.00; otro, regio: $145.00; comedor Renacimiento: $60.00; sala moderno: $45.00; radio Grunow, onda corta y living room, Salud 54. entre Escobar y Lealtad.

OBJETOS ARTE JOYAS

A precios increíbles liquidamos: Figuras de bronce y marfil, porcelanas, lámparas y Frigidaire, relojes de pared y pie, gobelinos, juegos de cubiertos de plata, de café, objetos de plata, mubeles antiguos y modernos. También tenemos un surtido enorme de joyería fina.

"LOS TRES HERMANOS"

Consulado núms. 94 y 96

Telf. M-3534.

OBJETOS DE ARTE

Y fantasía, propios para regalos o personas de gusto. Los vendemos a precios sin competencia, en la nueva casa de compra y venta "Varadero", de Paulino Rodríguez y Compañía, San Rafael 141-B., entre Soledad y Oquendo.

NECESITO VENDER, EN SEGUI-da, un fino juego de cuarto, de tres cuerpos, último estilo, por la mitad de su valor; otro, de tres cuerpos: $20.00; uno de sala, moderno; uno de comedor, chico, original. Pieuden verse a cuialquier hora, en San Rafael 143, letra E. entre Aramburo y Soledad.

OBJETOS DE ARTE: LINDOS Bulles con nácar y marfil, jarrones de Sevres, salón francés dorado otro en terciopelo rojo, juego cuarto tallado y regio comedor, gran servicio plata para te, muy buenos manteles, encajes y abanicos. Calle I. esquina a Once, Vedado.

BAULES Y MALETAS

Se liquidan por diez días: 23 maletas finas, 8 baúles-bodegas, 11 de escaparate, 6 maletines y 4 sombrereras, nuevos y de uso. Compramos y cambiamos, Salud 9: M-7179, «La Casa Inglesa».

GRAN ALMACEN DE MUEBLES LA Unica, Sol 99, ofrece Juego de cuarto desde $35.00; Comedores, $30 00; Sala, $25.00. Todo estilo moderno. Cambianos muebles. No olvide antes de comprar muebles visitar la La Unica. Ahorrará dinero. Sol 99 esquina a Villegas.

SE VENDEN TODOS LOS MUEBLES de una casa: un regio juego de comtdor, estilo Italiano, único en Cuba; lámparas, tapices y objetos de Arte. Informes: F-3508.

MUEBLES DEL HOGAR, SE COM-pran varios: juegos de cuarto, comeodr, etc., para poner casa. Teléfono: M-4203.

VENTAS

56 MUEBLES Y PRENDAS

TRES JUEGOS DE CUARTO, ARTE Moderno; el de dos cuerpos: $21.00; el de 3 cuerpos: $29.00, nuevos; radio Victor: $22.00 y demás muebles, baratos, por reducirme. Neptuno 220, entre Soledad y Aramburo.

SE VENDE JUEGO DE COMEDOR Y sala, Monte 2 A esquina a Zulueta, apartamento No. 7.

LIQUIDO: 6 JUEGOS CUARTO, 3 cuerpos: $35.00; sala: $30.00; escaparates lunas: $10.00; aparadores: $6.00. Monte número 435, esquina a Castillo, al lado panadería.

MUEBLES EN GANGA

Juegos cuarto: $30.00; idem., 3 cuerpos: $40.00; sala: $15.00; comedor: $30.00; escaparates: $9.00; con lunas: $15.00; mesas correderas: $4.00; aparadores: $6.00: 6 sillas y 2 sillones: $10.00; neveras: $10.00; máquinas de coser y escribir. Se cambian y compran toda clase de muebles, pagando más que nadie.

LA PRINCESA, SAN RAFAEL 107
entre Escobar y Gervasio: U-7226.

"La Nacional"

Dinero por joyas y muebles.

Compra y Venta

MUEBLES PARA OFICINA
Disribuidores de los muebles de acero "Steel-Age".
EQUIPAJES
BAULES Y MALETAS
Surtido completo
Registradoras "NATIONAL"
con garantía mecánica.

"LA NACIONAL"

Villegas 93, entre Teniente Rey y Amargura. A.9915.

56

LA CASA MOSQUERA

San Rafael 129 y 131. Telf. U-5437
Amueble su casa con gusto y con poco dinero. También le cambiamos sus muebles o hacemos el negocio que más le convenga. Háganos una visita. No perderá tiempo. La Casa Mosquera, San Rafael 129 y 131. Telf. U-5437. Facilidades de pago.

POR URGENTE EMBARQUE VEN-do juego cuarto, $18; otro regio grande 3 cuerpos, $35; sala, $29; comedor, $37; moderno todo, regalado. Manrique 35 A, entre Concordia y Virtudes.

POR RAPIDO EMBARQUE VENDO juego cuarto 3 cuerpos, $23; otro grande 3 cuerpos, $35; sala regio, $35 comedor, $45; todo moderno (ganga). Escobar 9, bajos, San Lázaro y Lagunas.

VENDO PRECIOSO CUARTO TRES cuerpos de la última moda, tiradores carey y lámpara en la cama; comedor Renacimiento con cueros repujados, juego living-room, 4 lámparas finas, todo barato, urgen venta por embarcarme. Prado 27, altos.

LIQUIDACION DE MUEBLES

Juegos de cuarto 3 cuerpos, a $55 00 de dos cuerpos, $30.00, de sala, $35.00 Neveras $10.00, piezas sueltas. San Rafael 141 C, El Aguila

SE VENDE MAGNIFICO JUEGO CO-medor, de caoba, costó $300. Se dá por $50.00. Estrella, 12, Agencia El Vapor». A-8392.

SALUD 11

Tenemos el mejor surtido en muebles finos y corrientes: juegos Renacimiento, comedor, sala, nuevos completamente; y usados, juego cuarto: $35.00; comedor: $40.00; recibidor: $25.00; sala: $10.00; vitrinas: $4.00; aparadores: $6.00; neveras: $4.00; mesas: $3.00; mesa de noche: $0.80; camas: $3.00; lámparas: $1.00; pianos, radios, sillas Viena, mesas de café, muebles de oficina, mesas, libreros, trapiche de caña, equipajes. Visítenos y compare, Salud 11, entre Rayo y San Nicolás: M-9136.

MUEBLES A PLAZOS

Brindamos los mejores muebles, desde los más modestos a los más lujosos. Facilidades de pago. Especialidad en fabricación. Tomamos muebles en fondo. **Díaz y Chao, Neptuno 197 y 200, entre Belascoaín y Lucena: U-5114**

SE VENDEN DOS SILLONES DE barbería y una silla de niños y varios enseres más, propios para abrir un salón, espejos, sillas y demás. Todo por 28 pesos. Oficios 19, barbería.

SE VENDE UN ESPLENDIDO Y flamante juego de comedor, de puro Renacimiento Español y un Frigidaire, completamente nuevo, por menos de la mitad de su valor. Pueden verse en Neptuno número 169, entre Escobar y Gervasio.

SE VENDE UN BUFETE PLANO, DE caoba, siete gavetas y silla giratoria; pianola Stowers; escaparate grande, dos lunas y antigua una comadrita y un espejo de sala, francés Palisandro, Trece número 79,, esquina a Diez.

VENDO REGIO CUARTO CAOBA, completo, arte moderno, $130.00; Recibidor caoba, inglés, tapizado damasco seda; Lámpara bronce 9 luces, modernista. Todo como nuevo. Sitios 111. Campanario Lealtad.

FAMILIA AMERICANA, POR EM-barcarse, vende barato, espléndido juego de cuarto y otros muebles de la casa, edificio Chibás, apartamento 54. Telf. F-5647.

VENDO REGIA MESA, FINISIMA, estilo Imperio, costó $1,250, en $200.00; ánfora de Sevres: $900.00, en $150.00; dos jarrones de Saczuma, pertenecieron a un Emperador y varios objetos más, que se dan a como quiera. San Rafael número, 141, esquina a Oquendo.

SE VENDE NEVERA ELECTRICA, General Electric, 5 pies funcionando, 60 pesos. Malecón 317. Apartamento número 3.

VENTAS

56 MUEBLES Y PRENDAS

MUEBLES A PLAZOS

Gran surtido en juegos de cuarto, comedor, sala y piezas sueltas.

Compramos y cambiamos: U-1361

Las ventas con grandes facilidades de pago. Al contado, casi regalados. Le recomendamos visite esta casa, en **Neptuno 235, esquina a Soledad**

MUEBLES EN GANGA

Juegos de cuarto, Arte Moderno, $4 mensuales; comedor, caoba, último estilo: $3.00 mensuales; sala o recibidor, modernísimos: $3.00 mensuales; juego de cuarto, 3 cuerpos, caoba, últimas creaciones: $5.00 mensuales. Precios muy bajos.

"LA EMINENCIA", NEPTUNO 188
entre Gervasio y Belascoain.

CASA ARECHAGA

«EL SIGLO»
TALLER DE EBANISTERIA
Muebles en todos los estilos, los encontrará visitando ésta su casa Vendemos únicamente a particulares. Precios sin competencia. Manrique 189. Telf. A-6135.

MUEBLES EN GANGA

Juegos cuarto, sala y comedor, todos estilos, lámparas finas, relojes pies, neveras porcelana, radios toda onda, pianos y pianolas, archivos acero, cómodas sala, objeto Arte y joyas, a precios inigualables.

"LA REGENCIA"
Suárez 8 y 10: A-6628.

MUEBLES A PLAZOS
ALQUILAMOS SILLAS
ENORMES *facilidades* **DE PAGO**

Teléfono: M-1619

LA IDEA
ANGELES 3 ◆ REINA 23

OBJETOS DE ARTE, GRAN SUR-tido: jarrones porcelana, figuras bronce y marfil, abanicos, alfombras, gobelinos e infinidad objetos, propios regalos. "La Predilecta", San Rafael y Oquendo, lado bar "La Gran Antilla".

CAPAS DE AGUA: $2.00

Procedentes de empeño: fluses, zapatos, pantalones, sobrecamas, abrigos, maletas, prendas, relojes. Mil objetos que realizamos. Véalos: Monserrate 39 y Parque de Zayas, Telf. A-8054.

UN SILLETAZO PERFECTO Y UNA cabeza rota, es posible, con una silla irrompible «Thonet», Viena, aun cuando usted use toda su fuerza, (precio por docena desde $45.00) se lo garantizan J. Naveira, S en C. Galiano noventicuatro, distribuidores del Jabón Castilla natural «Rosnovoa».

MUEBLES BARATOS

A VERDADEROS PRECIOS
Liquidación permanente de radios, juegos de sala, cuarto y comedor.

VENGA A VERNOS EN SEGUIDA

Ahorrará dinero, Facilidades de pago. Tomamos sus muebles a cambio
«La Casa López», Belascoain 76, entre Jesús Peregrino y Pocito.
Teléfono U-4541.

57 UTILES DE OFICINAS

VENDO MAQUINA DE ESCRIBIR en perfecto estado, marca Smith-Premier, 12 pesos, Teniente Rey No. 15 habitación 14, entre Cuba y San Ignacio.

MUEBLES DE OFICINA

Máquinas escribir, sumar, calcular, burós, archivos, libreros, trjeteros, Kardex, satélites, cajas hierro, estantes acero, juegos recibidor, carpetas, divisiones, pesas Toledo. Compostela 43, entre Progreso y O-Reilly. Telf. M-8638.

MAQUINAS DE ESCRIBIR

Vendo y compro: sumar, calcular, burós, archivos, Kardex, tarjeteros, cajas caudales, satélites, librtros, pupitres, sillas giratorias, percheros y toda clase equipos oficina. Progreso 3, entre Aguacate y Villegas. M-8638.

MUEBLES DE OFICINA, SE COM-pran varios: máquinas de escribir y sumar, archivos, burós, etc., para montar oficina. Telf. M-4203.

MAQUINAS, ARCHIVOS, BUROS, DINERO, JOYAS

Radios. Empeño, compro y vendo: máquinas de escribir, sumar, calcular y coser, archivos-cajas, mimeógrafos, pupitres, equipajes, objetos de Arte, satélites y mesas.

FLUSES A $2.00

Procedentes de empeño: pantalones, sobrecamas, zapatos, maletas, etcétera.

LA HISPANO CUBA
Monserrate 39 y Parque ZaZyas. A-8054.

VENTAS

57 UTILES DE OFICINAS

BOLSA DE MUEBLES
DE OFICINA

COMPRAMOS
CAMBIAMOS
BUFETES, BUTACONES, LIBREROS, archivos, tarjeteros, armarios, cajas seguridad, Agentes exclusivos
YAWMAN and ERBE
Tarjeteros de control visibles, Relojes registradores "Cincinnati".
COMPOSTELA 55
entre Obispo y Obrapía, Telf. A-7744

58 LIBROS E IMPRESOS

DESCUBRIMIENTO DE LA CUA-dratura del Círculo, Longitud de la Circunferencia y su Relación con el Diámetro, por Florentino Iriondo. Librerías de venta en La Habana: librería La Propagandista, Máximo Gómez 87 y 89, (antes Monte); librería Cervantes, Galiano 62; librería La Moderna Poesía, Obispo 135 y 139.

LIBRERIA «ALBELA», CONTINUAS novedades científicas y literarias. Libros de Enseñanza Elemental y Superior, Revistas de Modas. Agencia exclusiva «Le Femme Chic», de París; «Chic Parisien» y todas sus publicaciones, las mejores del Mundo. Pídalas en esta librería. Compra y venta de libros antiguos, con grabados, preferentemente cubanos o que traten de Cuba. Belascoaín y San Rafael: U-5782, Apartado 511, Habana.

59 RADIOS

SE VENDE RADIO MAJESTIC, DE ocho bombillos y en perfecto estado. Muy buenas voces, San Miguel 129, altos, entre Gervasio y Escobar.

A PRIMERA OFERTA RAZONABLE traspaso Radio nuevo, último modelo, de paquete, lo mejor para oir a Europa, 7 tubos metal Verse después de las 5 p. m., Jesús del Monte 319, próximo a Madrid.

SE VENDE UN FAMOSO RADIO Stewart-Warner, siete bombillos, onda corta y larga, casi nuevo, alcance extraordinario, tono exquisito. Precio en la agencia, $110. Se dá por $60. Informan nuevo Hotel Luz, Amargura 47, apartamento 303, de siete a diez de la noche.

SE VENDE FAMOSO RADIO STE-wart-Warner, siete bombillos, onda corta y larga, casi nuevo alcance extra ordinario, tono exquisito. Informan: nuevo Hotel Luz, Amargura 47, apartamento 303 de siete a diez de la noche.

RADIO VICTOR, DE LO MAS MO-derno: $20.00 por embarcarme. Desearía tratar con particular. Grandes voces y alcance. Tiene poco uso. Neptuno 220, entre Soledad y Aramburo.

RADIO GRUNOW, ONDA CORTA Y larga, precioso mueble, absolutamente nuevo, seis bombillos: $75.00, Morro y Genios, apartamento 605. Hay elevador.

RADIOS USADOS. OPORTUNIDADES RCA., $14.00; radio Victor, $25.00; Majestic: $20.00; Grunow: $25.00 y otros funcionando correctamente. Jesús del Monte 27, altos, una cuadra Esquina de Tejas: Telf. M-6212.

COMO NUEVO DESDE $10.00. R. C. A., Grunow, Philco, etc., cualquier onda o combinaciones radiofonógrafos; baratísimos, garantizados. Oirlos es desearlos. Obrapía 86, frente panadería; Aguacate, Villegas. A-7159.

FAMILIA VENDE PIANO, RADIO Victor y otros muebles. Informan calle 17 No. 319 e ntre B y C, altos.

60 INSTRUMENTOS DE MUSICA

NO PIERDA TIEMPO, BUSCANDO quien lo desinfecte, repase, afine su piano. Llame a los más competentes reparadores. Durant Protti. Trabajos correctos. Precios incompatibles. Teléfono A-7877

PIANO COMO NUEVO, DE MARCA alemana. Muy barato, Monte 18.

EN 45 PESOS VENDO PIANO ALE-mán de cuerdas cruzadas de espléndida voz, funcionando correctamente. San Rafael No. 118 entre Escobar y Gervasio. 60

VENDO HERMOSO PIANO DE EX-posición. Lo más fino y elegante que se conoce, refractario al comején. Se da barato, San Rafael y Oquendo, al lado del bar Antilla.

"LA PREDILECTA": LIQUIDA un gran surtido de pianos, de famosas marcas, cuarto cola y verticales. Grandes facilidades de pago. San Rafael y Oquendo, lado bar "La Gran Antilla": U-2530.

SE VENDE UN FLAMANTE PIANO, a la primera oferta razonable. Me urge venderlo. No reparo precio. Véalo en Aguila número 150, por Corrales, lado carnicería.

PIANOS DE OCASION, FINISIMOS y a precios de regalo. Pídanos las piezas de música más de moda y los libros para el estudio de la música. Servimos los pedidos al Interior y Ciudad, en el momento de recibir la orden. A. Blanco, Monte 13, Habana.

«LA INTERNACIONAL», VENDE LOS mejores pianos: cuarto de cola y verticales: Steinway, Ronich, Bulner, Kallman, Scheimel, Pleyel. Facilidades de pago. «La Internacional», San Rafael 57, esquina a Campanario.

VENDO REGIO PIANO, MARCA John L. Stowers, grandes voces, excelente estado, propio persona de gusto. También juego de sala, con espejo. Urge vender. Perseverancia número 1, esquina a San Lázaro.

VENTAS

AFINADORES

AFINADOR-COMPOSITOR DE PIA-nos, de cuatro Conservatorios, Masriera, experto graduado en Michigan, Estados Unidos. Trabajos correctos, garantizados. Precios módicos. Salgo campo. Ordenes: profesor Vidal Cuvelier. Telf. A-8606.

AFINE SU PIANO POR $2.00, CON toda garantía y seguridad. Manuel Domínguez, afinador-mecánico, graduado en la Escuela «Danguard», de New York. Taller de Reparaciones, Dragones entre Prado y Zulueta. Telf. M-3040.

61 DE ANIMALES

VENDO UNA PAREJA PLYMOUTH Rock Perdiz,. También pollitos nacidos en Cuba de aves aclimatadas de la mejor calidad obtenible. F González. Steinhart y Robau. Marianao.

VACAS

Se venden: cruzadas de Jersey y Holstein, recentinas y póximas: un toro Holstein, añojas y 30 añojas cruzadas. Informes: Francisco Fernández. Figuras número 4, esquina a Lealtad, de 7 y media a 12. Telfs. M-2189 e I-7139. También se vende un caballo moro, de 7 cuartas, caminador.

POMADA PARA LA VIRUELA. IN-falible. Pote 50 cts. Dr R. Lagarde, Veterinario. Calle 23 No. 211. Vedado.

62 OBJETOS VARIOS

SE VENDE UN ARMATOSTE Y DOS vidrieras propias para exhibir productos; pase y véalas en Obispo número 113.

SE VENDE UNA MAQUINA DE planchar 8-A., Calzada Jesús del Monte 19.

EN LA PARTE MAS CENTRICA, Playa Viriato, vendo o arriendo por no poder atender, buen negocio, truzas y casetas. Informan 17 esquina C sastrería. Vedado.

CAJA DE CAUDALES DE HIERRO, se vende muy barata. Mide metros 1.10 por 70, Obispo 127, bajos, interior, de 9 a 11 a.m.

SE VENDEN MAGNIFICOS CUA-dros de firmas auténticas. 23 No. 18 esquina I, Vedado. De 10 a 12 y de 2 a 6.

VIDRIERAS. TODO,S TAMAÑOS, contadoras, molinos, sillas, mesas vitrolite, cantinas, neveras, cajas de caudales picadoras jamón, enseres comercio en general. También compro cualquier cantidad. Cano, Habana 116½ entre Teniente Rey y Amargura.

Dinero-Hipotecas.

63 SOLICITUD

HIPOTECA: NECESITO 1,800 PESOS, triple garantía. Pago el 10 por ciento. Goicuría 10, entre General Lee y Lacret: I-3706.

OPORTUNIDAD

Se toman por 4 o 6 meses, $2.500 o $3.000-00 a un interés suficiente amplio y convencional, sin corredores, para casa de Comelcio con amplias garantías. Dirigirse por escrito al apartado 2399. Sr. Herman.

DINERO EN HIPOTECA

En todas cantidades, al tipo más bajo de plaza, con la mayor reserva y prontitud.

MIGUEL F. MARQUEZ
Empedrado 16, altos .Telf. A-8450

EN HIPOTECA TOMO: $2,000, AL 9%

Con garantía de más de 14,000 pesos. Informes: José A. Ramos, Malecón 28, altos. Telf. A-7642.

64 OFERTAS

MARTINEZ Y PRIETO

Tenemos grandes y pequeñas cantidades para hipoteca al mejor tipo de plaza, para la Habana, Marianao, Víbora, Vedado y sus barrios(rapidez) Martínez y Prieto O-Reilly 23. A-6951 e I-3456.

EN PRIMERA HIPOTECA, TOMO 1,500 pesos, al 10 por ciento. Garantía absoluta. No prestamista. Informes: Telf U-4443. Taboada.

DINERO

Doy grandes y pequeñas cantidades en primera hipoteca, desde el 7 por ciento, en adelante, para la Habana y sus barrios. Compro y vendo casas, solares y créditos hipotecarios. Compro y vendo Bonos y Acciones.

JULIO C. GRANDA
Obrapía 33. Telfs. M-5921 y F-5759.

DINERO

No pierda tiempo. Cuando necesite tomar dinero en hipoteca o Pagarés, vea a M. Fernández, San Ignacio 50. Teléfono M-9272. De 2 a 5. Operación rápida y absoluta reserva.

OFREZCO DINERO SOBRE PANTEO-nes, bóvedas, alquileres de casas, condominio. Hipotecas rápidamente, sobre todas propiedades. Resuelvo en seguida. Voy a domicilio, si desea. Sr. Escobar: U-3708.

FACILITO DINERO SOBRE BOVE-das y panteones, desde 50 pesos, con mucha reserva. Firmo en el día. También hipotecas desde $300.00. Informes: J. Llanes, Sitios 42, esquina San Nicolás. Telf. M-2632.

65 BONOS Y VALORES

N. GELATS Y COMPAÑIA
106 Aguiar 108 esquina a Amargura
CAJAS RESERVADAS

Las tenemos en nuestras bóvedas construidas con todos los adelantos modernos y las alquilamos para guardar valores de los interesados. En esta oficina daremos todos los detalles que se deseen.

BANCO ASTURIANO: COMPRO BO-nos y Acciones. Compro Acciones de la Compañía Cubana de Electricidad. Compro y vendo Bonos y Acciones de todas Compañías, cotizables y no cotizables en la Bolsa. Manuel Piñol, Obrapía núm. 17.

VALORES: COMPRO Y VENDO VA-lores, bonos y cciones, a los más altos tipos de plaza y se pignoran. Doy dinero en primeras hipotecas. Obrapía 17. Manuel Piñol.

PARA LAS DAMAS

70 INTERES PARA LAS DAMAS

MODISTA

Corto toda clase de vestidos a $1 00. Reina 21 2o piso, No. 1.

ACADEMIA DE CORTE Y COSTURA
«SISTEMA MENDEZ»

Autora y Directora: Josefina Méndez de Lana Neptuno No. 81, altos, Deseando enseñar mi valioso sistema «El Corte Moderno Nacional», inspirado en las últimas modas de París; la obra más moderna y completa que hoy tenemos «SISTEMA MENDEZ», me es grato ofrecer la enseñanza del mismo a todas las que deseen aprender con perfección. Clases diarias y alternas, a domicilio y correspondencia a precios económicos. Moldes a medidas, todas clases muy baratos, corto y entallo vestidos, ensembles, y trajes sastre de moda, abrigos, capas, chaquetas, fluses de niños. (Moralidad).

«LA FAMILIA», Revista mensual de labores. Cada número contiene un suplemento con primorosos dibujos y una labor en tela.
25 centavos ejemplar.
Pídala a nuestros vendedores.
AGENCIA DE PUBLICACIONES «MADIEDO», bajos del Centro Asturiano, frente al Parque Central, Habana. Teléfono A-6466.

EXTIRPACION

De los vellos de la cara, muslos, piernas, etc., por medio de la electricidad. Tratamiento definitivo y garantizado. Señora Alexander. Calle Tercera entre 2 y 4. Vedado Habana.

SEÑORA: NO BOTE SU SOMBRERO, sin verlo Celestina; tiño, reformo y plancho. Engomo: 30 centavos. Hago modelo que desee. San Rafael 41, casi esquina a San Nicolás, farola en la puerta.

ULTIMO CORTE PARISIEN, SISTEMA "ALEMANY" NACIONAL

Aprenda corte y costura por este gran sistema. A la primera prueba quedará encantada de su irreprochable corte. No ha de entallarlo. Aprenda cortar lo más complicado del figurín. (Ver es creer). La preparación más sólida y útil para la mujer moderna. Estudios que ofrecen garantías, fáciles y agradables. Siempre sabrá cortar aunque pasen 20 años de nuevas innovaciones. Hágase profesora, obteniendo título profesional en Instituto, San José 9, «La Central», Autora y directora; Matilde Alemany viuda de Raurel. También clases en sucursales, por mis competentísimas profesoras graduadas Srta. Hortensia, Atocha 6, Cerro; Sra. de Orfilia, Luz número 26; Sra. Matutina Alejandro Ramírez 18; Sra. de Alfonso, Jovellar 39, entre M. y N. Clases a domicilios y Correo, gratis. Sólo al interior, remita sellos. Infómese. Tengo exclusiva dar grandes ventajas lucrativas. Aprovechen oportunidad que brindo hoy.. La mejor organización moderna de Cuba. Vendemos último método explicativo y profusión grabados, al alcance de todas inteligencias. Precios: $4.00 y $4.30 al interior remito.

CONOZCA LA HISTORIA DEL FA-moso Charles Chaplin, leyendo la gran revista de cine «Páginas», 10 centavos ejemplar. Pílala a nuestros vendedores. Agencia de Publicaciones Madiedo, bajos del Centro Asturiano, frente al Parque Central, Habana. Teléfono A-6466.

FUERA CANAS: OBTENGA UN HER-moso color: negro, castaño o rubio, usando la tintura «La Favorita». Teñido del cabello: $3.00. Estuche: $1.00. De venta en todas las farmacias. Depósito: Virtudes núm. 28.

SEÑORA. TRAJES A MEDIDA PARA sus hijos y esposo al precio de los hechos, crash hilo, 9 pesos y arreglo los que no sirvan, voy a domicilio. San Nicolás 23, teléfono A-7095. Casa Juan.

MODAS
ROSALIA HERNANDEZ
SAN RAFAEL 152.B., ESQ. A OQUENDO
TELEFONO: U.3127

El único taller de Cuba, montado a la europea y con la maquinaria más moderna. Se hacen vestidos de alta costura y modestos. Dobladillo de ojo, Plisados. Se forran botones. Bordados ojetes en colores y todo cuanto necesita la señora para vestir bien. Referencias de las familias más opulentas de La Habana. Hágame el honor de su visita.

ENSEÑANZAS

75 PROFESORAS Y PROFESORES

ACADEMIA DE CORTE Y COSTURA Sistema Machado, Directora Señorita Herrera Hacemos vestidos desde 50 cts. Calle 25 entre F y G. F-3459

PROFESORA DE 1a Y 2a. ENSE-ñanza, años de práctica. Sistema pedagógico. Clases en casa y a domicilio. Preparatoria con el inglés. Doy referencias. F-2635.

BAILES: PROFESORES DE PARIS Y New York: Maurice y señorita Santander. Estilo ultramoderno: Fox, Blues, Pasodoble, Son y Tango, etc. Bailes teatrales, Tap y Rumba. Demostración sin compromiso. Enseñanza rapidísima. Privada a damas y caballeros. Día y noche. Precios mínimos. Lealtad 153, altos, esquina a Reina. Vamos a domicilio.

LADY, EXPERIENCED ENGLISH, Spanish Teacher wishes position. Understand children. Instruction at home also. Acepta alumnos en su caca o va a domicilio. Telephine «Teacher». A-7146.

CURSO POR CORRESPONDENCIA: Redacción y Estudios Literarios Test Literario: Apreciación del valor literario manifestado en los escritos de un individuo. Consultorio Literario, apartado 1647, Habana.

ESTUDIO LUCILLE, PROFESORA de bailes de salón, escena, «Tap», blue, bailes acrobáticos y cultura física a damas y caballeros. Clases especiales para caballeros. Malecón 339, teléfono U-2238.

MIGUEL GONZALEZ LLORENTE: profesor de Primera Enseñanza: Ingreso Bachillerato, Inglés, Piano, Solfeo, Teoría, Historia de la Música. Clases a domicilio. Calle Ocho número 7, La Sierra: I-3550

Lea ¡ALERTA! al mediodía y el AVANCE por la tarde

ENSEÑANZAS

75 PROFESORAS Y PROFESORES

PROFESORA INGLESA: TIENE AL-gunas horas disponibles. Llamen: Telf. F-3947.

PROFESOR DE BAILES

Precios módicos. Enseñanza rápida: Son, Fox, Tango, Blue, etc., etc. Doy clases a domicilio. Ismael Servelló. Cárlenas número 3, segundo piso.

BAILES MODERNOS
«TOMASIN»

Profesor de moda. Positivamente enseño con práctica: Danzón, Son, Pasodoble, Blues, Vals, Fox Trot, Tango Salón. Voy a domicilio. Seriedad y garantía. San Nicolás 264, entre Gloria y Misión.

PROFESORA COMPETENTE, EN-seña hablar inglés en corto tiempo, especialidad conversación. Clases a domicilio y en su casa. Calle 17 No. 2 A, Vedado. Teléfono FO-1360.

INSTITUTO MUSICAL: EMMA BA-día. Dirigido por competente profesora, graduada del Juillard Institute, de New York. Ex alumna de Mme. Vengerova y Carl Friedberg. Clases de piano y armonía. Enseñanza Primaria y Superior. Repertorio. Cursos especiales para niños. Informes: F-2051. Calle F. número 205, primer piso, letra B.

PROFESOR INGLES DE LARGA experienci, da clases tres veces semana domicilio. Cinco pesos mensuales. Totel Telégrafo, Apartamento 103. Telf. A-A-6614.

ACADEMIA RABIÑA

EL NUEVO CURSILLO COMIENZA EL DIA 6 DE MARZO BACHILLERATO
Clases individuales: Inglés, Francés, Alemán, Taquigrafía «Pittman» y «Gregg», Mecanografía, Ortografía, Teneduría de Libros, Correspondencia Comercial y Aritmética. TAMBIEN CLASES POR CORRESPONDENCIA. Ingreso E. de Ingenieros, Arquitectos y Veterinaria. Curso de Procurador. **Pida Prospectos: Neptuno número 80, altos, esquina a Manrique. Teléfonos: M-7849 y A-9222.**

BAILES MODERNOS (TOMASIN)

Positivamente enseño, con práctica: Danzón, Son, Pasodoble, Blues, Vals, Fox Trots, Tango de Salón. Voy a domicilio. Seriedad y garantía. San Nicolás 264, entre Gloria y Misión, a dos cuadras de Monte.

ACADEMIA BRAVO

EL PRIMERO DE ABRIL COMENZARAN NUEVOS CURSILLOS DE BACHILLERATO, **DIURNOS Y NOCTURNOS.** Clases por catedráticos Instituto. Cuotas: Preparatoria, Primer y Segundo Año: $4 00. Tercer y Cuarto Año: $5.00. Ingresos a Escuelas Ingeniero, Aviación, Cadetes, Veterinaria y Comercio. Taquigrafía, Mecanografía, Teneduría y cursos especiales Inglés. Primera Enseñanza por profesores Normalistas. Servicio ómnibus. Laboratorios para prácticas Física y Química. Neptuno 198 y 199 (dos edificios): U-2627.

INGLES, TAQUIGRAFIA, (INGLESA y española). Teneduría, Cálculos Mercantiles, Aritmética, Algebra, Caligrafía, Mecanografía y Ortografía. Enseñanza a domicilio, por el profesor F. Heitzman, Monte 103, altos: M-9247.

COMERCIO. EL 13 DE ABRIL CO-mienzan nuevos cursos en español y en inglés de taquigrafía Pitman y Gregg, contabilidad, mecanografía. Clases de inglés diarias y nocturnas, Profesores especializados. Academy of English and Commerce. Dir: Henry L. Mathiot, Línea 213 (entre G y H).

INGLES, COLEGIOS AMERICANOS

Aprenda inglés rápido, fácil, económicamente. Método modernísimo a base de conversación solamente Garantía. Usted podrá hablar una hora consecutiva en inglés alterminar la segunda lección del curso. Clases individuales: $5.00, por un mes. Language Rosearch Institute of New York Profesor Richardson, Representante colegios americanos, al alcance de todas las fortunas. Preparación especial en inglés, para entrada en los mismos. Lunes, miércoles y viernes, Manzana de Gómez 528: M-3868.

GUITARRA Y CANTO. ENSEÑANZA rápida. Día y noche. Vamos a domicilio. Jesús María y Habana. Teléfono A-9568.

PROFESORA INGLESA (LONDRES) da clases a domicilio y en su casa. Edificio Zendegui. Galiano esquina Concordia. Piso 1, apartamento 3.

$1.75 MENSUAL, 8 ASIGNATURAS, todas, inclusive, inscribiéndose hoy. Ultimo día. Aproveche: Inglés, Taquigrafía, Teneduría, Mecanografía, Gramática, Ortografía, Aritmética, Caligrafía: U-4782, San Rafael 87-A., bajos, esquina a Escobar.

ABOGADO AMERICANO

De Boston, (Yale University graduate) da clases colectivas y particulares de inglés. Método práctico, eficaz y moderno. Para informes: Sr. Milián: M-8421 doe 3 a 5. (No domingos).

76 COLEGIOS

INTERNOS, 10 PESOS ADMITIMOS niños ambos sexos, todos los grados. Alimentación abundante y nutritiva. Vigilancia y moralidad. Inglés diario, Estudios comerciales. Colegio Academia Mercantil, Luz 26.

"SAN ELOY"

Colegio y Academia. Fundado en 1907. Primera y Segunda Enseñanza: Preparatoria, Bachillerato, Comercio, Idiomas, Cultura Física. Cursos preparatorios especiales. Admitimos pupilos, medios pupilos y externos. Cerro 620. Telf. I-6002. Pida Prospectos.

77 ACADEMIAS

OBSEQUIO DE LA ACADEMIA DE COMERCIO

LUIS B. CORRALES
Los que presenten quince centavos en sellos, recibirán una Aritmética Mercantil práctica. Clases: Teneduría de Libros, Taquigrafía, Ortografía, Inglés. Clases de Mecanografía: $1.00 mensual, una hora diaria Clases individuales Lealtad 141, entre Salud y Dragones.

ACADEMIA DE IDIOMAS RABERTS Malecón 31. Teléfono M--2124. ¿Desea usted aprender inglés? Compre el método Roberts. se recomienda por sí solo. Distinción. Eficiencia. Garantía. Cuarta Edición: $2.00.

INTERES GENERAL

POSTURAS DE COCO LEGITIMAS de Honduras. Ordenes a: Félix Moas pueblo de Batabanó, al lado del Correo.

SELLOS: COMPRAMOS SELLOS EN lotes y colecciones de importancia. Pagamos bien. Philatelic Shop Obispo 56 entre Habana y Compostela.

¡LIQUIDACION!

VINOS IMPORTADOS

12 botellas	$ 2.50
24 medias botellas .	3.00.

VINO MOSCATEL

12 botellas	$ 5.00
Sauterne	5.00
Vermouth	5.00

En cantidades, precio especial.

Gran oportunidad para las próximas fiestas.
¡NO LA PIERDA!
Recuerde que nuestro Teléfono es el M-3623. Háganos su pedido hoy mismo.
OBRAPIA NUM. 18.
HABANA.

DE ADMINISTRACION: SE RUEGA a los Agentes o Corresponsales, informar telegráficamente a A. Benítez, DIARIO DE LA MARINA, dónde se encuentre funcionando el circo Harrison.

"EL CASTILLO DE FARNES".

Acabamos de recibir sidra natural, chorizos asturianos y de Cantimpalo, de la clase más selecta; embuchado de la Sierra, jamones, queso de Cabrales y Manchego, etc. Háganos una visita y deléitese comiendo en nuestro restaurant, sito en Monserrate y Obrapía. Teléfono: M-4225.

ALQUILERES

79 HOTELES

"CAMPOAMOR"

Compostela 106: A-7401. Departamentos con baño privado, agua fría y caliente, luz y teléfono, desde $13 mensuales. Interiores y vista a la calle Comida: $16.00 una persona; y $20.00 matrimonio.

TROTCHA

Calzada y Dos, Vedado. Economía, confort, seriedad. Frescas habitaciones con baño privado y todo servicio. Rodeado de hermosos jardines. Precios de situación. Teléfono F-2383.

HOTEL ANDINO
S. LAZARO 490, ESQ. M. U-2553

Unico en su clase. Moderno, céntrico, ampiio, fresco, saludable, frente Universidad. Conviene para los que necesiten vivir cerca de los hospitales Calixto García o Mercedes. Habitaciones con baño privado, balcón, hermosa vista. Con 3 excelentes comidas: $45.00, matrimonios. Una persona, desde $28.00. Clientela escogida. Pensión completa para huéspedes del interior. Precios sin competencia. Garage propio y ascensor. Esmerado servicio en mesas separadas.

HOTEL "IDEAL ROOM"
PRADO 93.B., (POR PASAJE)

¿Desea vivir en casa tranquila mejor que en su propia casa? Visite esta gran casa aunque sea por curiosidad Por dentro la mejor Precios para matrimonios, con comida y toda asistencia, desde $35 00 a $45 00 Hay apartamentos de dos habitaciones, con balcón y baño a Prado. Exigense referencias de moralidad y pago.

THE SAVOY
F Y 15. VEDADO.
Telf. F.6616

Situado en un lugar alto del Vedado. Con fácil y frecuente comunicación, con la Ciudad y Repartos Rodeado de jardines. Con 600 metros de hermosos portales. Las habitaciones tienen ventilación directa, teléfono, baño privado, con agua fría y caliente. Precios moderados incluyendo tres excelentes comidas Ei servicio en mesas separadas, para cada familia.

HOTEL "ROMA"
DE DIEGO S. FRANCHI

O-REILLY ESQ. A AGUACATE
Situado en el centro comercial. Lujosas y frescas habitaciones y un apartamento, con baño privado. Comida exquisita. Visite el **hotel «Roma»** y convénzase.

Hotel Roosevelt
AMISTAD Y SAN MIGUEL

$50 mensuales. Matrimonios con tres excelentes comidas

Apartamentos para familias. Todos con baño privado. Elevadores día y noche.

FOLLETIN 39

EL CANTAR de la MUERTA

Por BARON DE CASAPORTIERRA
De venta en «La Moderna Poesía», Pi y Margall 129, Tel. A-1171.

Don Suero, si os exijo solemne juramento de que a nadie, absolutamente a nadie, revelaréis el secreto de la posibilidad de un nuevo fallo diverso del emitido, que sólo es aparente y condicional. ¡Ahora, podéis hablar vos, señor de Peña-Rota!

—Como me habéis recordado tan oportunamente el juramento que me obliga a la aceptación sin réplica de vuestra sentencia, nada diré de lo mucho que hubiera podido deciros; pero espero que me permitiréis que antes de jurar os suplique hagáis una ligera variante en el plan propuesto; así, yo esperaré en paz un mes o diez si fuera preciso; pero si antes de los treinta días claudica Don Hernando y se hace pública su apostasía, no habrá que esperar más para que vos ratifiquéis de modo solemne y deminitivo la sentencia que me favorece.

—¡No tengo ningún inconveniente en ello, y huélgome de hallaros tan templado y razonable!, repuso Pastrana sonriendo.

En seguida Don Fruela y el de Peña-Rota zambulléndose en el, para él halagador, pensamiento de una imaginada traición por parte del moro tan cordialmente aborrecido, que, hecha pública, abreviaría el plazo de la prueba, hundiendo definitivamente en la sima de la deshonra y abyección al abominable, hipócrita y falsario, que quedaría de ese modo inhabilitado para siempre.

Ya consideraba gozosamente el plazo de treinta días reducidos a solas varias horas. La villanía del pretendido converso estaba, a su parecer, plenamente demostrada y el castigo no se haría esperar... Ya se imaginaba el Rico-Hombre, contemplando con fruición el espectáculo del bizarro emir, que le había humillado por tres veces venciéndole y perdonándole la vida para ignominia mayor, encadenado y arrastrado por todas las calles de aquel mismo pueblo que había presenciado su triunfo, acusado de traidor y de apóstata, recibiendo las maldiciones de la nobleza, los insultos de la plebe, las piedras lanzadas por la hostil y bullanguera chiquillería y el desdén, el aborrecimiento, la execración, el olvido, cualquier cosa menos el amor de la desengañada mujer a quien por tan ruin impostura había intentado seducir y fascinar.

—XXXVI—

Satanás tiene la palabra

La devota recepción de Cristo Encaristía había infundido en el alma de Don Hernando un vigor extraordinario, un milagroso poder y señorío sobre sus pasiones que le permitía mirar de frente con tranquila serenidad triunfadora las intensas negruras de su presente y la triste soledad sombría de su porvenir.

—¡Todo lo podré con el Poder de Dios!, se había dicho sin conocer el texto de San Pablo, y como un antiguo gladiador ungido para la lucha experimentó gratamente sorprendido, que su espíritu desplegaba una fuerza elasticidad y poderío con los que nunca había contado.

Estaba triste, pero no desesperado como la víspera, había perdido la alegría, pero también el abatimiento.

Acaba de tomar su frugal almuerzo cuando se le acercó Elvira María para anunciarle la llegada de los nobles granadinos.

En el salón central, todavía alhajado y deslumbrante, sembrado de flores e impregnado de aromas, como dejaron los esclavos la mañana anterior, regiamente decorado para la frustrada solemnidad, recibió a sus visitantes.

Eran seis, las más destacadas personalidades del reino moro, cuatro viejos amigos de su padre, los otros dos jóvenes íntimos suyos cordialmente queridos, sus compañeros en cien combates y palaciegos como él de los más inmediatos al soberano.

Su presencia trajo a la mente del desterrado un mundo de recuerdos dulces, tiernos, lejanos, infinitamente agradables, que parecían besar a porfía su mustia frente cansada y su dolorido corazón, creándole con las añoradas brisas refrescantes y tonificadora de la blanca sierra de altivos picachos, del Dauro acaudalado y el Genil transparente y las feraces vegas en flor de la hermosa campiña granadina. Era algo como un saludo risueño y cordial de la patria bien amada, del perdido hogar de dichas lleno, de sus lejanos y venturosos días infantiles, de la sombra querida de su padre..., que parecía envolverle cuerpo y alma en un suave halo luminoso y acariciador, suspendiéndole sobre las amarguras recientes de la tempestad que acababa de sacudirle con feroz violencia y que quedó, por unos momentos... borrada, distante, invisible y casi extinguida por el espléndido resurgir del delicioso ayer.

Abría la marcha Aliatar-al-Amed, y él fué el primero que recibió el efusivo abrazo del joven abencerraje cuyo rostro resplandecía de dicha.

Le habían llamado por su antiguo nombre tan evocador de proezas gloriosas y queridos gratísimos recuerdos.

—¡Said-Ben-Alhí!

—¡Amigos míos!... ¿Qué bendita idea os empujó hacia Santiago en esta feliz mañana? ¡Ah, cómo reaccionan mis yertos miembros a vuestro contacto y cómo hace reverdecer vuestra presencia en mi corazón las marchitas ilusiones de otros tiempos!

Les invitó a ocupar unos vistosos cojines entre los diseminados por la dilatada estancia y tomó asiento junto a ellos que contemplaban absortos su rico traje de hidalgo castellano, sin atreverse a pronunciar palabra.

—¡Habladme de mi Granada, rogó él con animación y entusiasmo, tanto más hermosa a mis ojos y más querida para mi corazón, cuanto mas imposible me es volver a ella, cuanto más perdida para siempre la considero!...

Aquí llegaba la plática cuando se instalaron al otro lado de la pared de la izquierda los espías enviados por el vílico, que pudieron oir claramente las últimas palabras del moro converso.

—Granada siempre te es fiel, exclamó Aliatar que parecía el jefe de la expedición. En nombre de ella, de todos sus habitantes, desde la nobleza al bajo pueblo, desde los príncipes de sangre real hasta los humildes esclavos, que te aclaman, te invocan y te esperan, hemos venido nosotros, no ya sólo a notificarle la terminación destierro a que te viste obligado para huir de la inicua sentencia de un rey obceda y cruel, sino a traerte la corona y el cetro de ese rey, que ha muerto sin sucesión, y a quien...

—¿Ha muerto Mohamet?, interrumpió maravillado Don Hernando.

—Hace ya doce soles, contestó Ibrain-ben-Gelhú.

El rostro de Said expresó un sincero pesar.

—¡Dios haya tenido piedad de su alma!... murmuró muy conmovido. ¡Yo le amé y respeté siempre como a mi segundo padre, y sería injusto y desagradecido si olvidando las muchas mercedes que recibí de su mano y recordando sólo el mal, que en un arrebato disculpable quiso ocasionarme, no hiciera duelo por su pérdida, y mía su desgracia!

—¡El rey ha muerto, señor, prosiguió Aliatar, el trono de Granada está vacío y han transcurrido siete soles desde que los notables del reino, en representación de todo él, acatando la voluntad de la nobleza y de la plebe, de los guerreros y de los palatinos, acordamos en solemne consejo, la elección del noble hijo de Alhí-Ben-Malek el Victorioso para reemplazar al Sultán difunto!

—¡No puede ser, protestó rápidamente Said. El muerto tiene otros parientes con igual derecho que yo y en más propicias circunstancias!...

—¡No, replicaron a la vez Mahomed-el-Yas y Yusuf-ben-Jetib, sólo tí quiere Granada, añadió este último, sólo en tí ve un digno sucesor de Mohamet II, a quien reconoce que excedes en valor, virtud y sabiduría!...

Aliatar tomó entonces la palabra pronunciando un largo y acordado discurso ponderativo de las prendas que adornaban al futuro soberano.

Las palabras rayo de Aláh en los combates, ángel de la prudencia en el consejo, pacificador de los bandos fuerza, suavidad, bizarría, corazón magnánimo y justiciero... resonaban de cuando en cuando en los oídos del abencerraje..., sueltas, lejanas, sin sentido, como las cuentas dispersas de un roto collar... él no las comprendía ni les prestaba atención... no podía ni tenía interés en entenderlas... permanecía mudo y quieto como una estatua, con la cabeza inclinada y los ojos sin visión fijos en los caprichosos arabescos del mosaico, asistiendo a la formidable batalla que se libraba allá dentro, en la más íntima recámara de su espíritu. Debía ser el genio del mal el que combinaba todos aquellos acontecimientos enlazándolos diabólicamente

M.E.C.D. 2016

ALQUILERES

79 HOTELES

HOTEL "VANDERBILT"
Lo más alto, saludable y económico, Neptuno 309, esquina a Mazón. Habitaciones de esquina, con baño privado, propias para quien convenga vivir cerca de la Universidad o de los Hospitales Calixto García y Mercedes.

80 CASAS DE HUESPEDES

PALACIO CUETO
Situado dentro de la zona comercial, próximo Departamento del Estado. Cómodas habitaciones, agua caliente, servicio de elevador. Inmejorable comida. Precios reducidos. Muralla esquina a Inquisidor. Teléfono: M-2674.

GALIANO 111, ALTOS, HERMOSA habitación, con lavabo y baño de agua caliente; otra chica, para una persona Comida excelente. Precio módico. Absoluta moralidad. Teléfono: M-8857.

CASA DE HUESPEDES «LA REINA», en Reina 20, esquina a Rayo. Departamentos independientes, con balcón a la calle. Se alquilan habitaciones ventiladas, con baño interior y servicio de agua caliente Comida excelente. Precios módicos. Telf. M-6287. La dueña, en el segundo piso.

CASA DE HUESPEDES. ALQUILO dos lindas y frescas habitaciones, con todo servicio, vista a la calle. Magnífica comida. Calle 17 No. 170, entre J e I.

CASA DE HUESPEDES. APARTAmentos y habitaciones con todo servicio. Agua fría y caliente, moralidad limpieza y esmero a bajo precio. Neptuno 31, altos. Teléfono: M-1236.

81 CASAS DE COMIDAS

«LA NUEVA COMERCIAL»
Víveres, vinos importados, comidas, lunch. Apodaca y Cienfuegos. M-4454. Ahorre tiempo cocinando, por menos que usted gasta servimos exquisitas comidas, criolla y española. Expertos cocineros, lista diaria, menús variados, horas fijas, precio mínimo, servicio bicicletas. Encargos para banquetes, meriendas y cenas La mejor garantía nuestra numerosa clientela.

82 APARTAMENTOS

FRESCO Y BONITO APARTAMENto, sala, habitación, cocina, baño, rodeado espacioso jardín, $14.00. A entre 10 y 12, Almendares. Llaves bodega de la esquina. Informes: F-3055

APARTAMENTO, VENTILADISIMO, anexo servicios modernos, balcón independiente, casa matrimonio joven. También hermosa habitación. Económicos. Matrimonios, señoras o señoritas Absoluta moralidad. San José 48, segundo piso.

ALQUILO UNA O DOS HABITACIOnes y la cocina, baño completo. Casa particular. Estricta moralidad y decencia. Precio económico. Neptuno 208, entre Oquendo y Soledad.

EDIFICIO PADRON: APARTAMENtos muy ventilados, modernos, decorados, sala, saleta, cuatro cuartos, precioso baño intercalado, saleta comer, cocina gas, calentador, baño de criados. Neptuno 251. U-5158 y U-5402

VEDADO: BAÑOS Y 17, EDIFICIO Menéndez. Alquilo un apartamento con sala, comedor, hall, tres cuartos, gabinete, cocina y cuarto de criados.

BONITO APARTAMENTO, AMPLIO fresco, bien situado. Propio para profesional, modista, cosa análoga. Seriedad y referencias, casa particular. Galiano 56. Altos.

HERMOSO DEPARTAMENTO, DOS habitaciones, balcón corrido, calle Neptuno, lavabo, agua caliente, esquina brisa Se alquila. Casa particular. Toda asistencia. Teléfono en la sala. Neptuno 77, primer piso de La Filosofía.

J. ESQUINA 21 VEDADO, APARTAmento alto, fresquísimo, de esquina, con con gran vista. Sala, comedor dos cuartos, lujoso baño completo intercalado etc. Véalo hoy. Informa: Encargado.

MALECON 62 Y SAN LAZARO 200 Se alquilan cómodos y frescos apartamentos y habitaciones independientes. Para informes, vea al encargado en el primer piso.

EN EL EDIFICIO MODERNO DE J., esquina a Nueve, se alquila un lujoso apartamento alto, de 4 habitaciones, sala, comedor, baño, etc.; y otro, más chico de 2 habitaciones, sala, comedor, baño, etc. Hay garage. Informes: F-5368.

APARTAMENTOS MODERNOS, CON todo confort, edificio de ocho pisos, muy frescos. Garage y elevador, a todas horas. Lens-Court, Seis esquina a Once, Vedado.

83 DEPARTAMENTOS

COMPOSTELA 113. SE ALQUILA en $18 un departamento compuesto de tres habitaciones muy claras y ventiladas, baño y cocina independientes. Informa el Encargado.

SAN NICOLAS 44, SE ALQUILA UN departamento compuesto de dos cuartos, cocina y baño. Informes: el encargado, en la misma.

SE ALQUILAN DOS DEPARTAMENtos grandes, con luz, balcón y cocina: 18 pesos, Obrapía 10, altos.

SE ALQUILAN BUENOS Y FREScos departamentos de dos habitaciones, agua fría y caliente y teléfono; otro, de dos habitaciones, en la azotea, apropiados para matrimonios. O-Reilly 5.

84 HABITACIONES

HABITACION GRANDE, INDEPENdiente, con traspatio. Se alquila muy barata, únicamente a matrimonio solo. Lawton 47, entre San Mariano y Santa Catalina, Víbora.

EN SAN MIGUEL 74, SE ALQUILAN dos habitaciones, juntas o separadas y un zaguán.

UNA HABITACION LUJOSAMENTE amueblada con bidel y lavabo, ropa de cama, luz, $15.00. Para hombre solo o matrimonio sin niños Crespo No. 62.

VILLEGAS No. 11 SEGUNDO, DOS habitaciones amuebladas al lado baño, una con balcón, teléfono, agua caliente, confort para caballeros de gusto, C mbianse referencias. M-6768

ALQUILO HABITACIONES, CON O sin muebles, independientes, baño privado y agua caliente, con toda asistencia. Se cambian referencias. Trece y B., Vedado, frente colegio La Salle: F-4176.

SE ALQUILA UNA AMPLIA Y fresca habitación, en Carmen 52, a dos cuadras de Monte.

HABITACION COMODA, CASA DE estricta moralidad, a matrimonio sin niños o señora sola. Unico inquilino, Trocadero 115, altos, primer piso, derecha.

ALQUILERES

84 HABITACIONES

AVENIDA DE LAS MISIONES, MONserrate 7, altos. Espléndidas habitaciones de frente e interiores, con lavabos, luz y teléfono, amuebladas o no, en precio módico. Es casa de estricta moralidad, sin niños. También se cede la cocina y comedor, a cocinera española.

ALQUILANSE DOS AMPLIAS Y ventiladas habitaciones. También una pequeña, buen baño. Casa moderna, de matrimonio solo. Concordia número 100-A., bajos, entrando, a la izquierda, entre Gervasio y Escobar.

VEDADO: SI USTED QUIERE VIVIR en familia, cómodamente, le ofrezco una o dos hermosas habitaciones, lavabo y baño agua caliente. Tienen salida a su portal. Toda asistencia. Trece número 79, esquina a Diez.

MONSERRATE 93, ALTOS, ENTRE Lamparilla y Obrapía. Se alquilan habitaciones con muebles especiales y con lavabo agua corriente, a precio de situación, otras. Informes en la misma.

NIAGARA HOUSE. HABITACION magnífica vista a la calle, lavabo agua corriente otra en la azotea barata con todo servicio, pedimos referencias. Prado 47, altos.

ALQUILO CALZADA 49 H y G, AMplias frescas habitaciones, todo servicio, cerca baños mar, casa acreditada de moralidad, toman referencias, hay comodidades, buena comida Teléfono F-6784.

FAMILIA HONORABLE, SAN LAZAro 125, primer piso, entre Galiano San Nicolás, alquila 2 habitaciones, juntas o separadas, balcón calle, lavabo, agua caliente, toda asistencia. Teléfono A-7146.

SE ALQUILA BONOTA HABITAción con baño anexo o matrimonio sin niños o dos personas mayores, de moralidad. Con toda asistencia. Industria 113, altos.

SE ALQUILAN HABITACIONES, EN Galiano 107, a $6.00 y $7.00, a hombres solos. Se piden informes.

SE ALQUILAN HABITACIONEES ALtas, Dragones No. 106 Casa de moralidad. Informan en la misma.

EDIFICIO "CUBA", SEIS PISOS, Empedrado número 42. Se alquilan amplias y ventiladas habitaciones, muy baratas. Elevador, lavabo, luz toda la noche. Orden y moralidad. Telf. M-5113.

EN EL GARAGE DE J. Y NUEVE, se alquilan dos cuartos con entrada independiente, servicio y cocina. Informan: F-5368.

VEDADO: CASA DE FAMILIA HOnorable, Paseo 25, entre Trece y Quince. Habitación anexa al baño, agua caliente, teléfono y toda asistencia. Módico alquiler.

AVISO
Consulado 126, altos. Regia casa, hermosas habitaciones. Buena comida. Módico precio. No niños.

VEDADO: LINEA 91, ESQUINA A SEIS. Familia honorable alquila fresquísima habitación con baño, propia para matrimonio; otra, con dos balcones brisa, hermosísima, propia 3 personas, con todo servicio. Cambiamos referencias: F-5632 y F-3569.

ALQUILO AMPLIAS Y VENTILAdas habitaciones amuebladas a hombres solos; comida si la desean, casa particular; agua abundante, teléfono una cuadra Munson Line. Verlas: Cuba 146, entre Merced y Paula.

85 NAVES Y LOCALES

ALQUILO LOCAL SIN COLUMNAS con puerta de hierro, 200 varas superficie. Alambique 28 entre Calzada Vives y Esperanza. Precio: 20 pesos. Dueño: M-4301.

PARA OFICINAS
Magníficos locales en O-Reilly y Habana. Informan: Genios y Morro. Telf. M-6747.

SE ALQUILA UN LOCAL PARA EStablecimiento Mercado de Tacón, por Aguila No. 65 informan Campanario 24, A-6902.

REPARTO ALMENDARES ALQUIlase en $6.00, local 4.60 por 270 metros en Avenida céntrica, calle 12 casi esquina a 7, propio para barbería, lechería, zapatería etc. Informan teléfono F-4079.

ROMAY 78, ESQUINA A PRINCIPE. Se alquila muy propia para puesto de frutas, establecimiento análogo, o depósito. Informan: M-3514.

GRAN LOCAL PARA OFICINA CON vista calle y entrada independiente, Aguila 71 primer piso frente periódico «El Mundo». También se cede para habitación no cocinar.

CERRO A DOS CUADRAS DE LA calzada se alquila un local de esquina, con 600 metros cuadrados de superficie. Pisos de cmento y techos monolíticos, propios para industria o almacén, con entrada para camiones y calles recientemente asfaltadas. Precio barato. Informes teléfono: A-9605.

$10 Se alquila amplio local de esquina, en O-Farrill y José Antonio Saco Véalo y alquílelo. Informes: Genios y Morro. Telf. M-6747.

SE ALQUILA LOCAL, PROPIO PAra oficina, depósito o comercio. Narciso López 2, esquina a San Pedro, frente muelle Caballería: M-4327.

EN $20 SE ALQUILA LOCAL DE ESna propio para establecimiento con su vivienda. M-3514. Buena barriada.

SE ALQUILA LOCAL DE 300 MEtros sin columnas, piso de granito propio para comercio en Aguila No. 155 al lado de la Cuban Teléfonos. Informes Manuel Gómez. Galiano No. 98, Cristalería.

LOCAL: BARCELONA 8, ENTRE Aguila y Amistad amplio propio para cualquier industria o comercio. Informes F-5872.

$25 Se alquila amplio local, en 18 entre 9 y 11 Frente al Paradero de los Tranvías, propio para comercio. Informes: Genios esquina a Morro. Telf M-6747.

ALQUILO LOCAL ESPECIAL PARA tabaco. Amistad 102 entre San José y Barcelona. Informes en la misma. primer piso, derecha.

ALQUILERES

85 NAVES Y LOCALES

SE ALQUILAN DOS BUENOS LOcales de planta baja; uno en Compostela 119 entre Sol y Muralla y otro en O-Reilly 5, entre San Ignacio y Cuba. Informan en los mismos y Teléfono A-7586.

GALIANO
Y SAN LAZARO
El mejor local de La Habana.
APROVECHE
Unica Oportunidad de Alquilarlo
VEALO Y OFREZCA
CONTRATOS POR AÑOS
Informes: Genios y Morro
Telf. M-6747

87 HABANA

HABANA: MODERNISIMOS ALTOS, 10 minutos del Parque Central, en el reparto Ensanche del Vedado, por Ayestarán, calle Cocos y Lombillo. Muy frescos: 30 pesos. Telf. I-5138.

NEPTUNO Y ARAMBURO, TERcer planta. Se alquila una casa compuesta de sala,, dos cuartos, comedor, hall, baño intercalado completo, cocina amplia y servicio de criados. Informa su dueño en el segundo piso, entrando derecha. Todo nuevo, flamante. Solamente para familia de extricta moralidad.

ALQUILO: NEPTUNO 230-D., BAJOS, entre Oquendo y Soledad, casa chica, barata. La llave en la bodega. Informan en la mueblería de Neptuno y Soledad.

ALQUILO: HERMOSO, AMPLIO Y frescos altos, Belascoaín y San Rafael: sala, comedor, recibidor y 5 habitaciones. Informan en la misma

ALQUILO: MARQUES GONZALEZ 26, segundo piso, casi esquina a San Rafael: sala, saleta, tres cuartos, baño intercalado, comedor al fondo y servicio de criados. Informes: U-5763. Verla, de 2 5.

ALQUILO ESPACIOSO PRIMER PIso de M. esquina a Jovellar, con sala, hall, comedor, 4 cuartos, baño completo, cocina, cuarto y servicio de criados, a la brisa. Informan al lado. Telf. U-2722.

SE ALQUILAN LOS HERMOSOS Y vistosos altos de M. Gómez 414, compuestos de sala, comedor, hall, 5 habitaciones, recibidor, baño intercalado y de criados $30. 2 meses de fondo.

SE ALQUILA LA PLANTA BAJA de la casa Lealtad No. 53. Está sin estrenar Informes: teléfono M-8452.

ALQUILO LA CASA, CALLE CERRAda de Atarés número 22, entre Quinta y Vigía: sala, comedor, tres cuartos grandes. Ultimo precio: 2 2pesos Llave en la misma, de 2 a 4. Telf. U-7071.

SE ALQUILA EL PRIMER PISO DE Luz esquina a Damas, dos habitaciones, sala, comedor, cocina y baño completo. Informan en el bar.

SE ALQUILA: OFICIOS NUMERO 24, esquina a Amargura, frente a la Lonja, edificio propio para oficina de vapores, compuesto de dos plantas, una nave en los bajos y ocho cuartos en los altos, con servicios en ambos pisos. Llaves, en Oficios 22. Informes: M-6166.

SE ALQUILA: SAN LAZARO 193, hermoso tercer piso, 3 cuartos dormitorios, sala, recibidor, comedor al fondo, baño intercalado, servicio de criados y cocina de gas. Llaves en la bodega de enfrente. Informes: bar El Gallo. Telf. A-6161.

SE ALQUILAN: JOVELLAR NUmero 51, entre Espada y Hospital, apartamentos de sala, dos habitciones, baño y cocina. Llave en los mismos. Informes: U-5858.

AGUIAR 19 ENTRE CHACON Y Cuarteles, alquilo moderno piso alto sala, saleta, comedor, 4 cuartos, etc. Precio 50 pesos. Informan en los bajos. Exígense referencias.

ALQUILO ALTO MODERNO, DESagüe 75 casi esquina Franco. Sala, saleta, comedor, 3 hamitaciones, baño, patios cocina. Agua garantizada. Baratos. Llave Desagüe 55 casi esquina a Oquendo.

SE ALQUILA: OQUENDO 24, ENtre San José y San Rafael, apartamento de dos habitaciones, baño, cocina, con luz desde 12 pesos: U-2208.

BERNAZA 65, CASI ESQUINA a MUralla, en 16 pesos alquilo entresuelo, con sala, comedor, dos habitaciones y servicios. Informa la encargada. Dueño: Malecón 12.

SE ALQUILA PRIMER PISO HERmoso y moderno 3 cuartos, sala, comedor, baño lujoso, agua fría y caliente, cocina moderna. Aguiar 3½, esquina a Peña Pobre.

ALQUILO ALBOL SECO 4a (BAJOS) sala, comedor, recibidor, cuatro habitaciones, baño intercalado, cocina, servicio criados, a una cuadra de Carlos III. Informes X-2459.

SE ALQUILA MONTE 356 ENTRE Fernandina .y Romay propia para comercio. Informan en el 362, «El Alivio del Pobre», zapatería.

SE ALQUILAN LOS MODERNOS BAjos de la casa San Joaquín 22 B, por Velázquez, a una cuadra de Monte con sala, comedor, tres cuartos, baño intercalado y cocina de gas.

HORNOS V VAPOR: A UNA CUAdra del parque Maceo. Alquilo altos modernos: sala, recibidor, dos habitaciones, comedor, baño completo. Precio: $28.00. Informes: Vapor 5-A. Teléfono M-2837.

ALQUILO POCITO 108, BAJOS, MEdia cuadra Carlos III, Infanta; Sala, recibidor, 3 cuartos, baño intercalado, comedor, cuarto servicio criados $30.00. Aguilera. A-6174. U-6509.

CONSULADO 14, ALTOS, CASI ESquina a Prado; Sala, comedor, tres cuartos, baño completo, cuarto y servicio de criados. Llaves en el número 7. Informes: A-6420.

ENSANCHE DE LA HABANA. ALquilo Bruzón No. 16, entre Luaces y Montero. Tres habitaciones con todo servicio. Informa: Lugareño No. 25 o Bodega Bruzón y Luaces.

AVENIDA MENOCAL Y FINLAY. — Alquilo segundo piso, nueva construcción con sala, comedor, 3 habitaciones con balcón calle, baño modernísimo completo, servicio criados, cocina calentador gas. M-6977 y M-2222

ALQUILERES

87 HABANA

ECONOMICAS
Casas de sala saleta, comedor, 2 3, 4 y 5 habitaciones, baño intercalado, cocina, cuarto y servicio de criados, en los mejores lugares de la Ciudad.

HABANA

Inquisidor núm. 30, altos	$ 30.00
Velázquez núm. 26	12.00
Teresa Blanco núm. 4, bajos	19.00
Octava entre Quinta Avenida y Línea, (Marianao)	27.00
San Lázaro y Galiano, altos	70.00
Subirana 46, bajos y 46 altos	27.00
Correa núm. 5-E., altos	16.00
Castillo núm. 62	18.00
Lindero núm. 24	9.00
O-Reilly núm. 29, esq. Habana	15.00
Dragones 12, esq. Amistad	15.00
Jesús del Monte núm. 344	11.00
Magníficas habitaciones, con baño:	
Amistad 68, esq. a San Miguel	15.00
Marina núm. 2, edificio Carreño	10.00
VEDADO	
Doce y 23	19.00

OFICINA, GENIOS ESQ. A MORRO
TELEFONO: M-6747

ALQUILO PUNTO IDEAL, SAN Miguel 308 esquina Mazón, una cuadra tranvías, guaguas, universidad, altos, última novedad, sala, comedor, 3 cuartos baño intercalado, cuarto servicio criados. Mercaderes 17 café, A-6198.

INFANTA 75 CASI ESQUINA A JEsús Peregrino, preciosos y amplios altos con sala, 3 hermosas habitaciones, baño intercalado, comedor al fondo y servicio servidumbre. Precio rebajadísimo. Informes Goizuela, Tel. F-3937.

SE ALQUILA LA CASA, MALECON 49, entre Galiano y Blanco, con sala, 3 cuartos, comedor, cocina de gas y calentador. Informan en la misma, primer piso alto: M-9013.

ALQUILO: SAN JOSE 226, FRENTE parque Aguirre, bajos modernos: sala, dos cuartos, baño lujoso, cocina de gas. Llaves en los altos. Informes: M-2863 y F-2124.

LEALTAD 42, BAJOS, ENTRE ANImas y Virtudes, $46, sala, antesala, comedor, 4 habitaciones, baño y demás servicios. La llave en la misma. Informan F-2313.

$20.00. BAJOS MUY FRESCOS CON 2 habitaciones, sala, comedor, baño intercalado, agua abundante y entre dos líneas del tranvía. Vigía y Fernandina.

CADIZ 64, CERCA INFANTA, SE ALquila primer piso moderno, sala, recibidor, cuatro habitaciones, baño comedor, cocina, la llave último piso. Teléfono A-9745.

SE ALQUILAN: JOVELLAR NUMEro 27, entre Aramburo y Hospital, apartamentos de sala, comedor, dos cuartos, baño y cocina. Llave en los mismos. Informes: U-5858.

SE ALQUILAN: JOVELLAR NUMEro 51, entre Espada y Hospital, apartamentos de sala, dos habitaciones, baño y cocina. Llave en los mismos. Informes: U-5858.

SE ALQUILAN: MAZON NUMERO 36, entre Valle y Zapata, casas de sala, comedor, tres cuartos, baño, cocina y servicio de criados. Llave en las mismas. Informes: U-5858.

SE ALQUILAN: VAPOR NUMERO 2, entre Marina y Hornos, apartamentos de dos habitaciones, baño y cocina, con luz. Llave en los mismos Informes: U-5858.

SE ALQUILAN: VAPOR NUMERO 43, entre Espada y Hospital, casas de dos cuartos, baño y cocina, con luz, desde $10.00. Informes: U-5858.

SE ALQUILAN LOS ALTOS DE Soledad 50, próximo Carlos III, con sala, comedor, tres cuartos, baño intercalado, comedor, cocina y servicios. Precio: $30.00. Llave bodega. Informes: A-9539, Sr. Colmenares.

SAN LAZARO 93,
Entre Aguila y Blanco, próxima a desocuparse, gran nave. Se admiten proposiciones. Informan Consulado 52 altos.

SE ALQUILAN ALTOS O-REILLY 59, sala, comedor, tres cuartos, baño completo, cocina y en la azotea recibidor, tres cuartos, cocina y baño. Precio: $70.00. Llaves en los bajos. Informes: A-9539.

88 VEDADO

VEDADO, DOS Y ZAPATA No. 260, casa moderna, particular, alquilo 2 habitaciones, baño intercalado, vista calle, personas de moralidad.

VEDADO A 155 ENTRE 15 Y 17, ALquilo casa jardín, portal, sala, hall, comedor, cuatro cuartos, el de criados en la azotea, con sus servicios. Llave en la misma, Empedrado 8, M-1840.

SE ALQUILA UNA CASA, CALLE B. número 258, entre 27 y 29. Telf. F-6251, Vedado.

SE ALQUILA CASA NUEVA, DECOrada, 5 habitaciones, para una o dos familias, con servicios y confort independientes. Informes, en la misma, calle 23, entre 20 y 22.

VEDADO: ALQUILO ALTOS, FREScos y amplios, en Calzada esquina a Seis, con seis cuartos, tres baños, comedor, terraza, garage para dos máquinas. Informan, bajos.

CALLE 15, ENTRE 2 Y 4, VEDADO, alquilo casa altos y bajos, sala, saleta, comedor, repostería, 6 cuartos, baño, dos servicios, un cuarto criado. Informan: Cuba 49, Telf. F-3440.

CALLE 19 NUMERO 509, ENTRE 14 y 16, Vedado. Alquilo amplia casa, compuesta de sala, saleta, seis habitaciones, baño, calentador, etc, patio y jardín 40 pesos. Informan al lado.

ALQUILO BAJOS, ACABADOS DE pintar. Lo mejor del Vedado: C. número 207, entre 21 y 23: jardín, ancho portal, sala, comedor, 3 cuartos, baño y servicio de criados. Informes: óptica Progreso, Neptuno 132. Telf. U-4443.

VEDADO. ALQUILO BAJOS MODERnos, 6 entre 25 y 27, sala, recibidor, tres grandes hamitaciones, baño intercalado, comedor fondo, cuarto de criado, patio, traspatio, lavadero, $55.

ALQUILO ALTOS K 168 ENTRE 17 y 19 con sala, comedor, cinco cuartos grandes, cocina, servicio de criada. Informes Hotey Savoy, F esquina a 15 habitación 104. F-6616.

F-268 ENTRE 27 Y 29, MAGNIFICOS bajos, sala, comedor, cuatro habitaciones, dos baños, pantry, cocina, garage, carto y baño criados. Informan en los altos.

ALQUILERES

88 VEDADO

VEDADO: 23 NUMERO 452, ESQUIna a Crecheire, Alquilo casa moderna, planta alta: sala, recibidor, comedor, 5 habitaciones, baño, cuarto y servicios de criados. Informan en la misma. Teléfono M-2602.

ALQUILO ALTOS, CALLE I. NUMEro 206, entre 21 y 23: sala, tres habitaciones, baño intercalado, comedor y cocina, acera de brisa. Informes en la misma.

VEDADO. ALQUILO CASA CAlle 13 No. 27 entre 2 y 4. Sala, comedor, 2 grandes habitaciones y servicios. La llave al lado. Informes san Francisco No. 55 Víbora, Teléfono M-2837.

$150.00. CALLE 13 No. 80 ESQUINA a 8, Vedado, jardín, portal, recibidor, sala, biblioteca, comedor, servicio pantry, cocina, cuarto y servicio de criados, dos cuartos en el sótano. Altos, 6 habitaciones, dos baños, dos terrazas, garage para dos máquinas, 4 habitaciones de criados con sus servicios. Informan Bufete Arellano. Teléfono M-3936.

PRECIOSOS ALTOS, 182 CALLE C para familia corta, fina, tres dormitorios, baño lujoso, doble servicio, agua abundante, sala, comedor, closets, terraza sombra brisa.

VEDADO. PROXIMO COLEGIO TEresianos, 14 entre 17 y 19, jardín, portal, sala, comedor, cuatro habitaciones, baño entrada para servicio, traspatio. F-5557.

ONCE No. 125 ESQUINA A L, VENtilados y modernos altos, sala, comedor, 2 terrazas, 4 cuartos, baños, closets, cocina, cuarto y servicio criados, garage; otros altos, de sala, terraza, comedor, 3 cuartos, baño, cocina, cuarto criados y garage. Llaves al lado. L. No. 166. Informes F-2124.

VEDADO, 23 Y 6: CASA MODERNA, jardín, portal, gabinete, sala, comedor, tres cuartos, buen baño intercalado, cuarto y servicio de criados y cocina. Llaves en la misma. Informes: A-6420.

MAGNIFICOS BAJOS POR ESSTREnar: Baños 57, entre 21 y 23; portal, sala, antesala, hall, cinco habitaciones, dos baños intercalados, nueve closets, comedor al fondo, terraza, pantry, cocina ,baño y cuarto de criados, garage, cuarto y baño de chauffeur, $110; la llave en la misma informan F-4172.

SE ALQUILAN LOS BAJOS, DE 19 número 241, Vedado, con sala, comedor, tres cuartos, baño intercalado y cocina. Informa el conserje del edificio Arcos, al lado.

89 CERRO Y PALATINO

ALQUILO MACEDONIA, CASI ESquina a Buenos Aires, frescos y ventilados altos; sala, tres habitaciones, baño intercalado, comedor, buena cocina, gran terraza. Llave e informes en la misma casa.

SE ALQUILAN LOS ALTOS DE VIves No. 22, esquina a Figuras, con sala, comedor, dos cuartos, baño intercalado, cocina. Informa en la misma. Teléfono I-6188.

90 MARIANAO Y SUS REPARTOS

SE ALQUILA CASA, MODERNAMENte amueblada: $35.00. Sin muebles: $15.00, de portal, sala, comedor, cocina, cuarto de baño moderno. Calle 20 y 11, reparto Almendares. Verse, a todas horas: A-8546.

SE ALQUILA LA CASA, DE LINEA de los tranvías número 16, entre paraderos Cazadores y Jesús María, reparto Buen Retiro, Marianao. Tomar tranvía Marianao-Calle Aguila, o Marianao-Parque Central: 30 pesos.

SE ALQUILA UN APARTAMENTO, con luz, por 7 pesos, en el reparto La Sierra, calle Diez, entre B. y C., media cuadra de tranvías y guaguas

AVENIDA 5 ENTRE 9 Y 10, AMpliación de Almendares, casa con 4 habitaciones, sala, comedor, hall, dos cuartos de criados, garage al fondo y terraza. Toda amplia, se alquila en $50 00. La llave en el frente. Informan F-4180.

BUENA VISTA. 2 ESQUINA A D, Calzada de Columbia junto al tranvía, se alquila buena y amplia casa, con gran garage. Facilidades de comunicación. Teléfono I-6323.

ALQUILO DOS CASAS MODERNAS, portal, sala, comedor, tres cuartos baño intercalado y cocina, 4,000 metros cuadrados, terreno de cultuivo, cada una. Situadas: calle Reina y Línea Playa, a dos cuadras Paradero Quemados. Llave e informes: General Lee número 2, encargado. Telf. M-2863

VIVA SALUDABLE: ALQUILO PREciosos altos, Almendares 11, entre Catorce y Dieciseis, próximo crucero tranvías Marianao-Playa, colegios, iglesia, Stadium Tropical. Magníficamente situados, cómodos, ventilados, independientes. Tres habitaciones, terraza, garage, etc. Abiertos; de 2 a 6. Informan: A-9115.

40 PESOS, ALQUILO CASA CHICA, con garage, próxima a Miramar Yacht Club, 3 cuartos, baño intercalado cuarto y baño de criados, sala, comedor y cocina. Laguardia, San Pedro 4. Telf4 M-2479.

91 J. DEL MONTE Y LA VIBORA

SE ALQUILA STA. CATALINA Y gueroa casa con jardín, portal, sala, 2 cuartos, baño intercalado, comedor, cocina y patio. Teléfono I-7754.

ALQUILO: DIEZ DE OCTUBRE 524, altos: terraza, sala, recibidor, cuatro grandes cuartos, baño completo, comedor, cocina, cuarto y servicio de criados. Verla: de 8 a 5. Informes: F-2090.

SE ALQUILAN: ALTOS, TERRAZA, sala, dos cuartos grandes, baño y cocina, agua abundante, $14.00. Carmen y Goicuría, Víbora, parque Mendoza, I-5180

SE ALQUILAN LOS ALTOS DE CALzada 10 de Octubre esquina a Santa Beatriz, modernos, decorados, gran terraza, sala, comedor, tres cuartos, baño en colores, closet, puede verse a todas horas. Teléfono A-8308.

ALQUILO HERMOSOS ALTOS JEsús del Monte 74, $45, sala, saleta, cuatro cuartos Cerca Quinta de Dependientes. La llave bajos. Informan: B rnaza 23, intorería.

CORTINA No. 4, entre General Lee y Lacret, sala, comedor, 3 habitaciones, baño intercalado completo, cocina y patio. Trust Co. of Cuba, Obispo No. 53. M-6917. Puede verse a todas horas.

ALQUILO: 10 DE OCTUBRE 546
Altos, esquina a San Mariano: sala, comedor, 3 cuartos grandes, baño completo, hall y cocina. La llave en la botica. Informes: Manuel Rodríguez, «La Dichosa», Obispo y Compostela. Telf. M-1804.

JESUS DEL MONTE 491, ENTRE Luz y Pocito, de una sola planta, portal, sala, comedor, 3 cuartos, patio y servicio. Llaves, al lado. Informan: A-6420.

ALQUILERES

91 J. DEL MONTE Y LA VIBORA

$3,000.00, SE VENDE LA CASA DE General Lee No. 6 entre Flores y Serrano, Víbora, compuesta de jardín, portal, sala, comedor, tres cuartos, cocina y baño, patio y traspatio; puede verse a todas horas. Informan en Egido 55, Sombrerería.

VIBORA, SE ALQUILAN LOS AMplios altos de Gertrudis 17 entre Primera y Segunda, Reparto Rivero. Sala, comedor, cuatro cuartos, baño completo, cuarto y servicio de criado; precio 30 pesos; se puede ver a todas horas; informes Teléfono M-8452.

ALQUILO FRESCOS Y VENTILAdos altos, acabados de pintar, de Santa Irene 79 entre Flores y San Benigno. Portal, sala, soleta, comedor, tres cuartos, baño intercolado, cuarto y servicio de criados. Abundante agua. Llave en los bajos, $35.00. M-3763.

ALQUILO, ALTOS, PAMPLONA 23, acabados de pintar, compuestos de sala, 2 ciuartos, comedor y demás servicios. Informes en la misma, su dueño, Neptuno 29, altos.

SE ALQUILA UNA CASA DE VEcindad de diez cuartos y dos accesorias, situada en lugar céntrico de Jesús del Monte. Informan: Morro 20, bajos. 91

92 SANTOS SUAREZ Y MENDOZA

SE ALQUILA LA CASA SAN JULIO número 46, entre Santa Irene y San Bernardino, Santos Suárez, con jardín, portal, sala, tres cuartos, baño intercalado, comedor al fondo patio y traspatio y calentador. Informan: Telf. U-5178.

93 LUYANO

CASITA EN 11 PESOS SALA, CUARto, luz, balcón, azotea. Todo independiente, cómoda y fresca, Herrera 51, altos, esquina a Reforma, Luyanó llaves en los altos de esquina.

ALQUILO CASA, CON SALA, COmedor cinco habitaciones, cocina y patio y servicios. Se está pintando puede vrse Justicia entre Herrera y Compromiso. F-2346 y F-6298.

98 ALQUILERES VARIOS

PLAYA GUANABO. —ALQUILO DEpartamento mampostería temporada verano, amueblado, cocina, baño, hace fe. Jetaoiaoi rdiao irdlao rdld portal, luz, independiente. Vista hace fe. Informan: I-7500. San Julio No. 70. Santos Suárez.

SE ALQUILAN DOS CASAS AMUEbladas en la Playa de Santa Fe. Informan F-3307.

AGUILA 107, ALTOS, SE ARRIENDA una cocina con su comedor en la misma se alquila una habitación con agua corriente y teléfono.

SE ALQUILA, SAN MIGUEL DE los Baños. La mejor casa para Abril, Mayo o la temporada. Preguntar por la "Paco Ruz", Informan I-434. Vayan a verla.

SE SOLICITAN

99 SOLICITUD DE ALQUILERES

SALA INDEPENDIENTE EN ALtos, se solicita, radio: Monserrate, Reina, Belascoaín. Se solicita habitación con sus servicios con derecho a la sala. Deje su dirección al M-6488.

CASA DE CAMPO O FINCA PEQUEña, alrededores de la Habana deseamos arrendar, digan oferta a Lámparas Quesada, Infanta y San Lázaro, U-2175.

100 PERSONAS DE IGNORADO PARADERO

AVISO
Se desea saber el paradero del señor Isauro Cid, pues su padre se encuentra recluído en el hospital de Rancho Boyeros, en estado de suma gravedad y desea verlo, urgentemente.

102 AGENCIAS-COLOCACIONES

"LA MATANCERA": A-7740
Servimos rápidamente: criadas, cocineras, choferes. Toda clase de servidumbre y empleados de ambos sexos, con referencias. Sol número 111, entre Egido y Villegas.

«LA COMERCIAL». M-1149. S. DE Alonso. Aguila 231 Señora: Pida su personal y ser decente y cumplidor; cocineras, manejadoras, criadas, lavanderas, cocineros, mensajeros, chauferes y personal ambos sexos. 39 años servicio.

SI QUIERE COLOCARSE, VEA A Josefina, en Cuba 60. Teléfono: M-3339. Tenemos servidumbre del país y extranjera, con buenas referencias.

SE OFRECEN MUCHACHAS DEL país extranjeras y de color como cocineras, criadas de mano y manejadoras con referencias. Srta. García. X-1880

103 CRIADAS Y CRIADOS

SE SOLICITAN 2 CRIADAS BLANcas, una para la cocina y otra para los quehaceres de la casa. Se piden referencias. Belascoaín 50, altos, de la botica.

PARA LA CALLE D. NUMERO 163, esquina a 17, se solicita una criada joven. Que sea trabajadora y formal.

SE NECESITA UNA MUCHACHA, para limpiar en casa de corta familia, con referencias, Teniente Rey esquina a Monserrate, altos del bar Cabarcos.

SE SOLICITA CRIADA QUE SEPA coser, zurcir y lavar ropa fina, con referencias. FO-7452.

SOLICITO UNA CRIADA DE CUARtos y una manejadora, españolas o blancas, del país, con referencias. Informes: I-4871.

SE SOLICITA UNA MUCHACHA ESpañola, para los quehaceres de tres personas. Sueldo: 12 pesos. Estrella 51, segundo piso, entre Rayo y San Nicolás.

CRIADA DE MANO ESPAÑOLA QUE sea trabajadora, joven, se solicita en Prado 43, bajos. Referencias.

104 COCINERAS Y COCINEROS

SOLICITO UNA JOVEN ESPAÑOLA, para cocinar. Que duerma en la colocación. Virtudes 28, entre Aguila y Amistad.

SOLICITO UNA JOVEN ESPAÑOLA o del país, para cocinar a corta familia. Buen sueldo. Estrella 6, altos.

113 OPERARIOS Y APRENDICES

SE NECESITAN OPERARIOS AFARAteros Franco letra C, entre Desagüe y Benjumeda Sr. Pazos.

SE SOLICITAN

114 AGENTES Y VENDEDORES

SOLICITO AGENTES INTERIOR PAra vender en establecimientos víveres producto conocido Buena utilidad asegurada. Exclusiva cada pueblo. Y. Guzmán, Real 58, San Francisco de Paula. Habana.

SE SOLICITA AGENTE PROPAGANdista, para artículo de fácil venta. Sueldo o comisión. Informan: Fernandina 53, de 6a 8 a. m. y de 5 a 7 p. m.

AGENTES DE AMBOS SEXOS, CApacitados y de buena presencia. Se solicitan para Asociación Legal. Buena remuneración. Manzana de Gómez, departamento 305, de 10 a 12 y de 3 a 6.

SE COMPRA UN AUTOMOVIL CHIco de poco uso, preferible Ford o Chevrolet. Informes: Teléfono I-4433. Sr. Fernández.

VENDEDORES. SE SOLICITA UN buen vendedor para una fábrica de tabacos ya establecida hace años y con mucha venta en el mercado. Compañía Tabaquera Aguiar 40 por Empedrado.

SE SOLICITAN JOVENES DE AMbos sexos para trabajar inmediatamente. Que tengan buenas relaciones. Acosta 45 entre Habana y Compostela.

PARA LA HABANA E INTERIOR DE la Isla, necesitamos vendedores activos, ganando magnífica comisión, por adelantado. Artículo fácil, atractivo y útil. Gorriarán y Michelena, edificio La Metropolitana 809, Habana.

VENDEDORES: SE SOLICITAN PAra vender artículo de gran aceptación. Pueden ganarse de $3.00 a $4.00 diarios. No se necesita experiencia. Informes en Neptuno No. 247 de 8 a 12 de la mañana.

116 SOCIOS

CON $500 Y COMPETENCIA COMERcial, entraría en sociedad en negocio ya establecido y no fracasado. Unicamente con persona de seriedad. Dirigirse al Sr. P. M. Departamento Anuncios Clasificados DIARIO DE LA MARINA.

SOCIO
Se solicita un socio o ganadero que disponga de algún dinero para establecer industria de queso y mantequilla de alta calidad. Informan: Serafines No. 9, Fernando Lorenzi.

SOLICITO SOCIO CON PEQUEÑO capital, para trabajar representación exclusiva de productos farmacéuticos; garantía absoluta. Escriba para informes a P. C. DIARIO DE LA MARINA, Departamento de Anuncios.

117 SOLICITUDES VARIAS

SE SOLICITA SEÑORA QUE VAYA de pasajera en el «Cristóbal Colón» que sale Mayo 19 y desee cuidar niña abordo. Se exigen referencias. Informes Cuba 21 letra A, primer piso. Teléfono M-2715.

DESEAMOS PROPOSICIONES DE personas solventes, para Agencia de Crema Dental Climax, en Habana, Santa Clara, Cienfuegos y Matanzas. Laboratorios Climax, Santa Lucía alta 26, Santiago de Cuba.

SE OFRECEN

118 CRIADAS Y CRIADOS

SE OFRECE CRIADO DE MANO español 5 años referencias y un señor de mediana edad para limpieza. M-1149. S. de Alonso.

SE COLOCA ESPAÑOLA SERIA Y sabe coser. Para cuartos o ama de llaves. Informes: Cerro 486. Teléfono M-2381.

SE DESEA COLOCAR, EN CASA DE moralidad, una joven española, para criada o manejadora. Lleva poco tiempo en el país. Tiene buenas referencias. Informan: calle 17 esquina a B. Telf. F-3777.

SE DESEA COLOCAR UNA JOVEN española, para criada de mano o manejadora. Entiende de cocina. Telf. F-6175.

SE DESEAN COLOCAR, CRIADO DE mano, español, experimentado en todo esmerado servicio; y otro, para segundo criado, jardinero, ayudante de cocina, fregar máquinas, etc. Ambos tienen referencias. Telf. M-1959.

SE DESEA COLOCAR UNA ESPAÑOla, para criada de mano. Sirve a la rusa. Es fina y con muy buenas referencias: F-5884.

SE DESEA COLOCAR UNA JOVEN española, para criada de manos o de cuartos, formal y trabajadora. Teléfono M-7843.

SE DESEA COLOCAR UNA MUCHAcha española para cuartos o comedor, tiene referencias. Teléfono F-3129

SE OFRECE PARA CRIADO DE MAno, joven español, tiene referencias informes por el teléfono F-5225.

SE DESEA COLOCAR UNA JOVEN española de criada de mano o comedor, tiene referencias, no sale de la Habana o del Vedado. Teléfono A-6001

DESEA COLOCARSE UNA JOVEN de 15 años para limpiar Informan FO-3301 referencias.

MUCHACHA JOVEN DE 19 AÑOS, de el país, ofrece sus servicios en casa de moralidad, se piden referencias, es muy fina y competente, no repara trabajo ni el lugar, menos para cocinar, si no es trabajo fijo y conveniente no se presenta. Tenga la bondad de llamar al FO-2664, de 7 a 12, pida referencias al mismo.

DESEA COLOCARSE UN ESPAÑOL, de criado o trabajo análogo; es práctico en el trabajo; tiene referencias y lo mismo va al campo. Informan A-6930.

SE OFRECE UN MUCHACHO DE trece años para limpiar, atender el jardín o para cualquier cosa; muy dispuesto y formal y tiene quien lo recomiende sin pret ensiones. Informan teléfono F-2036.

SE DESEA COLOCAR UNA MUCHAcha austriaca de comedor o cuartos tiene referencias. Lagunas 54, teléfono A-9493.

SE DESEA COLOCAR UNA MUCHAcha española, para cuartos o criada de mano. Entiende algo de costura. Tiene buenas referencias. No se coloca menos de 15 pesos. Telf. FO-2662

SE DESEAN COLOCAR DOS JOVEnes del país, para criadas de mano o manejadora. Saben cumplir con su obligación y son formales, en casa que sea de moralidad. Tienen referencias. Llame: Telf. FO-2750.

SE DESEA COLOCAR UNA JOVEN española, para criada de mano o cocinar. No le importa hacer alguna limpieza, siendo corta familia. Tiene buenas referencias. Informan: Telf. M-4738.

SE DESEA COLOCAR UN ESPAÑOL de mediana edad para toda clase de servicios, criado, jardinero; también entiende de fregar máquinas. Tiene buenas referencias. M-3339.

SE DESEA COLOCAR UNA JOVEN española para criada de manos o de cuartos, tiene referencias. Teléfono U-6643.

SE DESEA COLOCAR UNA SEÑOra española, de mediana edad, para criada de mano o manejadora. Es sola y formal. Tiene referencias. Informan: A-6431.

SE DESEA COLOCAR UNA JOVEN, de 15 años, para limpiar. Tiene referencias. Informan: F-3301.

DESEAN COLOCARSE CRIADO DE mano español experimentado todo esmerado servicio; y otro para segundo criado, jardinero, ayudante cocina, fregar máquinas, etc., ambos tienen referencias. Teléfono M-1059.

DESEA COLOCARSE UNA JOVEN española para criada de comedor o cuartos, es cariñosa con los niños, sabe cumplir con su obligación, tiene referencias. Teléfono M-2183.

SE DESEA COLOCAR UNA JOVEN española para criada de manos o de cuartos. Tiene referenciac. Teléfono M-4682.

COCINERO ESPAÑOL DESEA COlocarse, cocina criolla y española. Repostería y pastelería. Vomida muy variada, agradabloe sazón. Sale al campo. R ferencias M-5425.

SE OFRECEN

118 CRIADAS Y CRIADOS

DESEA COLOCARSE UNA JOVEN española para limpieza, no le importa cocinar para corta familia y casa chica en la misma también se coloca una por horas. Telf. F-6078.

SE OFRECE CRIADO ESPAÑOL, acostumbrado al servicio fino, y criada de mano española, con muy buenas referencias de casas conocidas. M-1534.

SE DESEA COLOCAR UNA MUCHAcha española para criada de manos, si paga menos de 1 3pesos no molesten. Teléfono F-2131.

119 COCINERAS Y COCINEROS

GRAN MAESTRO COCINERO REpostero joven chino, cocina criolla, española y francesa, muy limpio cumple con su obligación. Tiene buenas recomendaciones. Informan teléfono U-7902, Preguntar Roque, desea colocarse casa particular.

DESEA COLOCARSE UNA SEÑORA española de mediana edad para cocinera, entiende de repostería o para limpiar por horas, tiene buenas recomendaciones y no duerme en la colocación. Teléfono F-5962.

DESEA COLOCARSE UNA ESPAÑOla de cocinera, respetuosa, sabe cocinar bien a la criolla y española, hace plaza si lo desean, duerme fuera, sueldo no menos de 20 pesos. Teléfono FO-2751.

SE DESEA COLOCAR UNA SEÑORA española, para cocinar. Es seria y muy cumplidora. Informan: Lealtad número 99. Telf. U-6693.

SE DESEA COLOCAR UNA JOVEN española, para cocinar. También se coloca para matrimonio. Es formal Telf. F-4771.

DESEA COLOCARSE UNA BUENA cocinera en la misma una criada de mano, manejadora o lavandera. Informa con referencias Miguel Herrera, F-5553.

SE OFRECE SEÑORA DE COLOR para cocinar, entiende algo de repostería, sueldo $12.00. Tiene referencias. Informan F-2038.

SE DESEA COLOCAR UNA SEÑOra española, de mediana edad, para criada de mano o manejadora, Es sola y formal. Tiene referencias Informan A-6436.

SE DESEA COLOCAR UNA BUENA cocinera española para cocinar o cocinar y limpiar a corta familia, desea casa buena, tiene buenas referencias, sueldo no menos de 15 pesos. Monte 517. Teléfono M-5078.

SE DESEA COLOCAR UNA JOVEN de color, de cocinera, duerme fuera. En la misma se ofrece una señora, para lavar en su domicilio. Informan: calle Once número 490, entre Doce y Catorce. Telf. F-3719.

SE DESEA COLOCAR UNA JOVEN española, para cocinar. En la misma, otra, para cocinar y limpiar casa chica y para corta familia, o de criada de mano: U-6877.

SE DESEA COLOCAR UNA JOVEN de color, duerme fuera, para lavar, ma, se ofece una señora, para lavar. Informan en la calle Once número 490. entre Doce y Catorce. Telf. F-3719.

SE DESEA COLOCAR UNA MUCHAcha española, para cocinar y limpiar para matrimonio solo, o para cuartos. Tiene referencias. Telf. U-7022.

SE DESEA COLOCAR UNA JOVEN de color, para cocinar; sabe de repostería; desea casa de moralidad; en la misma otra para limpiar, ambas duermen fuera. Teléfono U-5070.

COCINERO REPOSTERO ESPAÑOL, desea colocarse en casa particular o comercio. Tiene inmejorables referencias, y sin pretensiones. Informan en el teléfono FO-2798.

SE DESEA COLOCAR UNA COCInera de color, tiene referencias. Teléfono M-4551.

SE DESEA COLOCAR UNA JOVEN española, para cocinar. Cocina bien. Tiene buenas referencias. En la misma, otra joven, para cuartos. Si no pagan viajes, no llamen. Informan: Telf. F-4580.

SE DESEA COLOCAR UNA COCINEra y repostera de primera, inglesa, de color, con familia particular. Cocina a la americana y criolla. Bien recomendada y sabe cumplir con sus obligaciones. Telf F-3459.

SE DESEA COLOCAR SEÑORA DE color mediana edad para cocinar, no menos de 15 pesos. Telf. U-3715.

BUEN COCINERO REPOSTERO CHIno joven cocina criolla, española y americana. Tiene muchos años práctica en la cocina. Informan: San Nicolás No. 120 altos, teléfono M-7344.

UNA COCINERA DE COLOR, REpostera, desea colocarse exclusivamente para cocinar, no duerme en la colocación. Informan FO-2717.

COCINERO Y REPOSTERO JOVEN chino desea colocarse en casa particular, cocinar a la criolla y española, sabe cuhplir con su obligación, tiene muy buenas referencias Informan teléfono F-4308, llamen por Rafael.

UN ASIATICO COCINERO Y REpostero, desea colocarse en casa particular; sabe cocinar a la criolla, española y francesa, sabe cumplir con su obligación y tiene referencias, Informan Teléfonc M-4774.

SE OFRECE UNA ESPAÑOLA DE mediana para cocinar si es corta familia; no importa hacer limpieza; seria y trabajadora: U-6336. Tintorería Busto.

SE OFRECE UN COCINERO DEL país; cocina a la criolla, española, francesa y repostería. Tiene referencias. Teléfono F-3649.

SE OFRECE JOVEN ESPAÑOLA PAra cocinar y limpiar a corta familia o cocinar solo. Tiene referencias. Teléfono A-9937 no menos de 15 pesos.

120 MANEJADORAS

SE DESEA COLOCAR UNA JOVEN cubana, para manejadora o criada de mano. Informes: Merced número 96: F-6068.

PERSONA SERIA, EXPERTA EN contabilidad y organización, con referencias y garantías, desea empleo, sin pretensiones. Escriba G. Rodríguez. Anuncios Clasificados, DIARIO DE LA MARINA.

122 INSTITUTRIZ

SE OFRECE UNA AMERICANA DE mediana edad, como institutriz, para niños chiquitos, antes trabajó con la familia de Pedemonte. Mrs. Claire Bordenave, No. 69, N.W. 5th st. Miami, Florida, o Beers, M-77304

124 LAVANDERAS-LAVANDERO

ASIATICO JOVEN EXPERTO LAvandero y planchador desea colocación en casa particular. Informes calle 2 entre Calzada y Línea, Vedado.

SE DESEA COLOCAR UN ASIATICO lavandero y planchador, desea colocación en casa particular Informes teléfono F-6134.

126 JARDINEROS

SE DESEA COLOCAR UN JOVEN DE jardinero, sereno o portero. Informes Obispo No. 97 teléfono M-4316.

129 OFICINISTAS

BUEN TAQUIGRAFO EN ESPAÑOL, desea colocarse en casa comercial, sin pretensiones. Llamar, de 8 a 12: M-7770.

130 SOCIOS

CON $500 Y COMPETENCIA COMERcial, entraría en sociedad en negocio ya establecido y no fracasado. Unicamente con persona de seriedad. Dirigirse al Sr. P. M. Departamento Anuncios Clasificados DIARIO DE LA MARINA.

131 OFERTAS VARIAS

SE DESEA COLOCAR UN MENSAJEro con bicicleta, tiene referencias. Informes M-4433.

M.E.C.D. 2016

DESDE WASHINGTON

Otra ley azucarera más en proyecto

ESPECIAL PARA EL «DIARIO DE LA MARINA»

EN mi crónica anterior me referí al proyecto de ley presentado en el Senado por el senador de Colorado, mister Costigan. Dos días después, Abril 3, para no ser menos, mister Vandérberg, senador por Michigan, presentó otro proyecto distinto. Mister Costigan es demócrata y apoya al Gobierno de Roosevelt; mister Vanderberg es republicano, y combate contra la Administración. Colorado es uno de los Estados remolacheros; Michigan también lo es. Ambos congresistas sustentan pues, criterios opuestos, tanto en economía como en política. De aquí que, hallándose este país en período electoral propiamente hablando, tan pronto como mister Costigan sometió su proyecto de ley azucarera a la consideración del Senado, mister Vanderberg se apareción con el suyo.

En el proyecto de Vanderberg se acepta el sistema de cuotas, base del Tratado de Reciprocidad con Cuba, pero las cuotas no se aplican a la producción azucarera continental; ora se trate del azúcar de remolacha o de la de caña, producida en Luisiana y Florida. A los productores domésticos mister Vanderberg propone que se les permita producir todo el azúcar que sea posible o que tengan a bien, sin restricción ni limitación alguna. Las cuotas mister Vanderberg las reserva para los demás centros de abasto —Filipinas, Hawai, Puerto Rico, Cuba, etcétera— a fin de que no puedan introducir en los Estados Unidos propiamente dichos más azúcar que la que se les asigne, y los precios no se desvaloricen. Mister Vanderberg, en su proyecto suprime todo subsidio a los productores de azúcar, tanto de la parte continental como de las islas, distinguiéndose en este punto fundamental del proyecto de mister Costigan, que mantiene los subsidios, según dije en mi crónica precedente.

En las declaraciones hechas por mister Vanderberg en apoyo de su plan, dice que éste, entre otras cosas, evitará el tener que abrir nuevamente a discusión la tarifa azucarera. Este particular es muy importante, porque indica, según puede colegirse lógicamente, que mister Vanderberg acepta, al fin y al cabo, la reducción arancelaria en el azúcar a Cuba por el vigente Tratado de Reciprocidad. Teniendo en cuenta que mister Vanderberg se ha opuesto a la política de reciprocidad en términos generales y que en diversas ocasiones ha expresado ideas y pareceres contrarios al convenio comercial cubano-americano, el cambio de criterio que parece indicar la declaración citada, es de bastante significación.

Mientras tanto, las discusiones y las polémicas en el Congreso, la prensa y el radio respecto de la política de reciprocidad comercial —y de reducción de las tarifas mediante la introducción de la cláusula de la nación más favorecida en todos los Tratados excepto el de Cuba— se mantienen con tal fuerza y extensión por partidarios y adversarios, que muchos observadores políticos se inclinan a pensar que ese asunto será uno de los que figurarán en la campaña presidencial, defendida por los demócratas la reciprocidad y la reducción arancelaria, y atacada por los republicanos.

Recientemente, en la sesión de la Cámara de Representantes de Marzo 30, mister Treadwoy, representante por Massachusetts, dirigió un fuerte ataque a la política de reciprocidad comercial, y terminó su discurso declarando que, a su juicio, la anulación de la «Reciprocal Tariff Act» y la abrogación de los tratados de reciprocidad serán dos de los particulares más importantes de la plataforma a programa electoral de los republicanos en la próxima campaña electoral, palabras que fueron acogidas con aplausos por sus colegas.

Tres días más tarde, en la sesión de Abril 2, le contestó mister Harlan, representante demócrata por Ohio. Este defendió la reciprocidad y los tratados. «Si los republicanos —dijo— incluyen en su programa declaraciones contrarias a ambos extremos, el triunfo de Roosevelt se hará más fácil, porque ya el país ha abierto los ojos a los peligros de un exagerado proteccionismo.

DIPLOMATICUS.

Abril 4, 1936.

Lea ¡ALERTA! al mediodía y el AVANCE por la tarde

El Jueves Santo en El Colorado y en Nuevo México

En las procesiones siguen imperando las tradiciones que les ha legado España

ALBUQUERQUE, Nuevo México, abril 9. (AP.)—Los penitentes de este estado están celebrando en forma casi realista la tragedia del Calvario, cargando fornidos mocetones, en los pueblos, enormes cruces, para repetir la inmolación del Gólgota. En muchos lugares, se encuentran ya «crucificados», con la cabeza ceñida por zarzas, sin proferir gritos, en tanto los demás penitentes repiten otros aspectos del drama.

Los «Hermanos de la Sangre de Cristo», cofradía que tiene muchos correligionarios en esta zona, marchan, flagelándose, en las procesiones, sin igual en los Estados Unidos. Los «piteros», con sus fifanos ululantes, hacen gemir a los penitentes.

En la parte sur de Colorado se celebran procesiones similares, que mantienen una tradición de la época de los españoles.

Hay regiones en que los ritos tienen carácter secreto, lejos de los ojos profanos, guardando los cofrades, rifle en mano, los parajes en donde se hacen las iniciaciones o se reproduce la inmolación.

HASTA EL 15 DE ABRIL SEGUIRA LA CONFERENCIA PANAMERICANA SANITARIA

WASHINGTON, abril 9. (AP.)—El doctor Hugh D. Cumming, Director General de Salubridad de los Estados Unidos, hablando hoy ante los delegados de la III Conferencia Pan Americana de Sanidad, dijo que todos los concurrentes realizarán una obra enaltecedora, velando por la conservación de la salud pública. La conferencia durará hasta el día 15.

ITALIA CULPA A LA GRAN BRETANA DEL FRACASO DEL COMITE DE LOS TRECE

INGLATERRA QUIERE TRATAR APARTE EL ASUNTO ETIOPICO

La Liga, en un llamamiento a Italia y Etiopía, pide seguridades de que no violarán el Derecho Internacional

El representante italiano Aloisi contestó fríamente a las manifestaciones de Madariaga, por no haber éste atendido a la sugestión del Duce de ir a entrevistarse con él en Roma

GINEBRA, abril 9. (AP.)—El delegado de Italia cerca de la Liga de las Naciones se negó esta noche a discutir con un representante de la conciliación las condiciones en virtud de las cuales el primer ministro Benito Mussolini está dispuesto a poner fin a la guerra en Africa.

Salvador Madariaga, delegado español en la Liga de las Naciones, que recibió ayer el encargo de explorar las condiciones en que Italia y Etiopía se hallan dispuestas a negociar la paz, fué recibido muy friamente por el barón Pompeo Aloisi, representante fascista.

Molesto porque la Comisión de los Trece de la Liga se había negado a autorizar a Madariaga para que se trasladara a Roma, a fin de tratar con Mussolini de las condiciones de la paz, Aloisi dijo que no tenía instrucciones acerca de la cuestión.

En los centros italianos se dice que Aloisi manifestó a Madariaga: «Más bien debiéramos preguntar a usted sus intenciones que preguntarnos usted las nuestras. El jefe de nuestro Gobierno ha anunciado que está dispuesto a enviar un delegado a Ginebra después de la Semana Santa, pero también sugirió que le agradaría verle a usted en Roma antes de que comenzaran las conversaciones en Ginebra. Naturalmente, quisiéramos conocer su contestación».

La Comisión de la Liga, antes de dar sus instrucciones a Madariaga, había dirigido un llamamiento a Italia y a Etiopía para que «impidieran toda violación del derecho internacional» durante la guerra en el Oriente africano. El llamamiento fué resultado de una recomendación del secretario de Relaciones Exteriores de la Gran Bretaña, Sir Anthony Eden, relacionadas con el empleo de gases venenosos por los italianos.

Madariaga, que parecía desilusionado después de su conferencia con el representante italiano, dijo que trataría mañana del problema con la Comisión de la Liga.

La delegación italiana anunció más tarde que Aloisi estaban en Ginebra simplemente para reunirse con los demás representantes de las potencias de Locarno a fin de tratar de la cuestión de Renania.

Italia, según se decía hoy, insiste en que está dispuesta a discutir la cuestión general de la paz con Etiopía, pero uno de los representantes italianos dijo: «Estamos simplemente en la etapa preliminar de los preliminares».

La Gran Bretaña continua haciendo gestiones en pro de la paz en Etiopía y declaró por conducto de Eden que la nación británica estudia el problema italo-etiópico con completa separación de las demás complicaciones internacionales.

«El Gobierno inglés no ha estado influenciado, ni intenta estarlo, por consideraciones extremas o por lo que pueda ocurrir en otras partes del mundo», dijo Eden a la Comisión de los Trece de la Liga.

Los observadores que asistieron a la sesión de Ginebra interpretan sus manifestaciones en el sentido de que Inglaterra no está dispuesta a mezclar el conflicto italo-etiope con la controversia de Renania.

El secretario de Relaciones Exteriores británico había hecho antes un vehemente llamamiento a Italia para que prohibiese el uso de gases venenosos en la campaña fascista contra los guerreros del Emperador Haile Selassie. Su recomendación fué aprobada por la Comisión que envió a Italia y a Etiopía el siguiente mensaje:

«La Comisión de los Trece, que ha tomado nota de las comunicaciones de los gobiernos etíope e italiano acerca de distintas violaciones de los convenios internacionales con relación a la guerra, desea expresar las emociones sentidas por la opinión pública y apela urgentemente a los dos países beligerantes para que adopten todas las medidas necesarias a fin de impedir toda violación de las dichas convenciones y de los principios del derecho internacional.

«La Comisión espera recibir de las potencias a las cuales hace esta recomendación, seguridades que tenderán a desvanecer las emociones de referencia».

Simultáneamente con la trasmisión de esta nota, la Comisión dió instrucciones a Salvador Madariaga, delegado español, para que viera al barón Aloisi, representante italiano en Ginebra, a fin de conocer las condiciones en que Mussolini está dispuesto a hacer la paz.

Después de oir mañana el informe de Madariaga, la Comisión decidirá si aplaza sus sesiones hasta el 20 de abril al objeto de dar a los negociadores de la paz más tiempo para que manifiesten sus intenciones de conciliación.

El delegado español, a quien se había encargado la revisión de los esfuerzos para poner término al conflicto africano, manifestó que necesitaba más tiempo.

«No debemos proceder con demasiada precipitación», dijo.

No obstante los movimientos en pro de la paz y la reiteración hecha por la Gran Bretaña de sus deseos de paz por medio de la Liga, en los círculos de la sociedad internacional reina pesimismo acerca de las perspectivas en vista de las recientes victorias italianas en Etiopía.

La apelación de la Liga a los beligerantes puede interpretarse no solamente como aplicable a los gases venenosos, de cuyo uso se acusa a Italia, sino también de las balas «dun-dum».

Pierre Etienne-Flandin, ministro de Estado francés, planteó la cuestión de las balas «dun-dum» contestando a la demanda que hizo ayer Eden pidiendo que se adoptara alguna medida contra el uso de los gases.

Las potencias de Locarno—Gran Bretaña, Francia, Bélgica e Italia—se reunirán mañana para tratar del problema planteado por Alemania con la repudiación del tratado de seguridad mutua.

Los ingleses, franceses y belgas esperan que en la sesión de mañana se sabrá definitivamente si Italia intenta ratificar los acuerdos de las cuatro potencias formulados en Londres.

Hasta ahora Mussolini no los ha aprobado ni rechazado.

Llega hoy a Pasadena el enorme refractor del gran telescopio

PASADENA, California, abril 9. (AP.)—Mañana será entregado al Observatorio de Monte Wilson el gran refractor de 20 toneladas, la mayor pieza de cristal existente en el mundo, que estará montado en el telescopio a que se destina en 1940 o 1941. El aparato entero costará seis millones de pesos, suma donada por la Fundación Rockefeller para el estudio de la astronomía física.

El enorme lente tiene 202 pulgadas de diámetro y 26 de espesor, habiéndose fundido el 2 de diciembre de 1934. Fraguó a los once meses, a una temperatura de 1,555 grados centígrados, en Corning N. Y.

Mussolini había llamado al delegado español Madariaga para conferenciar con él, pero ni siquiera le contestó

En vista del fracaso de esa gestión, Italia no se conformará ahora con nada menos que la completa sumisión de todo el territorio etiópico y el desarme completo del vasto imperio

por Sonia Tomara

ROMA, abril 9. (Exclusivo del Herald-Tribune).—Se consideraba esta noche aquí que el Comité de los Trece tendría muy poca posibilidad de llevar a cabo su misión de paz, para la cual fué creado por la Sociedad de las Naciones. Y la culpa de esto, según el Gobierno italiano, la tiene Inglaterra y la actitud asumida por su ministro del Exterior, Sir Anthony Eden.

La paz, dicen los italianos, no puede ser confeccionada festinadamente. De acuerdo con este criterio, si las bases no han sido bien preparadas, las negociaciones pueden fracasar. El premier Benito Mussolini estaba dispuesto «a comenzar las negociaciones de paz», pero sólo después de Pascua Florida.

Antes de enviar su delegación a Ginebra, el Duce quería haber conferenciado con Salvador de Madariaga, presidente del Comité de los Trece, en Roma. Con esa finalidad le escribió y le telegrafió a Madariaga, pero no recibió contestación del diplomático español.

Contrario a los deseos de Mussolini, Eden apresuró la sesión del Comité de los Trece. Ahora no hay la más remota posibilidad de que un delegado italiano trate con este grupo. Pompeo Aloisi se halla actualmente en Ginebra, pero él no participará en conversaciones con el Comité de los Trece o con delegados etíopes. Su única función en Ginebra es en calidad de representante de Mussolini en el mitin de las potencias de Locarno.

Si el Comité de los Trece desea hacerle a Italia alguna proposición para la cesación de las hostilidades o la suspensión de las sanciones de Sociedad contra la nación fascista, estas proposiciones tendrán que ser enviadas directamente a Mussolini. Pero el Duce no negociará bajo presión, según subrayan los funcionarios italianos, puesto que él ha estipulado esto muchas veces y siempre ha mantenido su posición.

Esas son, pues, las razones por las que el Gobierno italiano considera que el Comité de los Trece anda por mal camino. Naturalmente, Italia desea más tiempo para completar el desarme virtual de los ejércitos etíopicos, lo que significa continuación de la guerra y ocupación de más territorios. Cualesquiera que sean las proposiciones que presente el Comité de los Trece, Mussolini nada aceptará, salvo un control completo sobre Etiopía.

Ninguna de las amenazas de Eden, dijo un funcionario italiano, pueden intimidar al Duce. Es bien evidente aquí que muchas naciones se están cansando de las sanciones contra Italia. Además, si a estas alturas Ginebra decreta un embargo de petróleo contra Italia, la acción no podrá evitar que Italia ocupe toda la Etiopía.

En su editorial de hoy, en «Il Giornale d'Italia», Virginio Gayda dice: «Hay que obtener seguridad para las antiguas colonias italianas, como también para el territorio etíope que pasará a manos de Italia. Esta seguridad sólo es obtenible mediante el desarme total y definitivo de todo el territorio etíope».

Gayda, además, manifiesta que ninguno de los planes de paz anteriores podían ser aceptados por Italia, puesto que Italia jamás consentirá a que los etíopes tengan acceso al mar a través del cual ellos podrían importar armas para combatir a los italianos.

Ante los ojos del Gobierno italiano, el Comité de los Trece ya se ha desacreditado al abrir su sesión—que los fascistas entienden debió ser una de «paz y conciliación—con un ataque a Italia por el supuesto uso de gases venenosos.

«Esto demuestra la falta de imparcialidad por parte de los estados miembros de ese Comité», dijo un funcionario italiano.

«El Comité no le ha dado atención a todas las protestas italianas a Ginebra sobre las atrocidades etíopes, a pesar que las protestas eran confirmados por informes firmados y fotografías, mientras que las quejas etíopes no eran más que vagas alegaciones».

Italia no se opondría a que la cuestión del uso de bombas de gas fuera investigado, pero sólo por un cuerpo competente e imparcial como la Cruz Roja, y en ningún caso por el Comité de los Trece. El Gobierno italiano también estipularía que sus quejas sobre las atrocidades etíopes tuvieran prioridad en la examinación.

Toda la magnífica y rica zona comercial de la ciudad de Gainesville, que cuenta con diez mil habitantes, fué arrasada por el tornado que azotó el Sur de EE. UU.

El ciclón que azotó al Sur de los Estados Unidos dejó una estela de 400 muertos y 1,200 heridos, de ellos 225 graves. La ciudad de Gainesville, de 10,000 habitantes, sufrió toda la fuerza del meteoro anemónico que ocasionó 200 muertos allí, arrasando la parte comercial. La foto muestra un aspecto de la plaza central de Gainesville. (Foto AP.)

Mrs. Hauptmann ha recogido ayer los efectos del finado

Dice que dedicará el resto de su vida a buscar el modo de reivindicar a su esposo

TRENTON, Nueva Jersey, abril 9. (AP.).—Mrs. Anna Hauptmann visitó hoy la penitenciaría del Estado para reclamar los efectos personales de su esposo y cuando abandonó la prisión, los funcionarios de la misma cerraron la gaveta que tiene una tarjeta que dice: «Bruno Richard Hauptmann, No. 174 000».

Usando un abrigo negro, y sombrero y velo del mismo color, Mrs Hauptmann estuvo esta tarde en la prisión, donde una vez por semana, durante tres meses visitó a su esposo.

Se despidió del coronel Mark O. Kimberling, Alcaide; de Mrs. Frances Ruan, su secretaria, y de otros funcionarios. Les dijo que «pasaría el resto de sus días buscando la manera de reivindicar a su esposo.»

Un empleado de la prisión llevo hasta un automóvil que la esperaba, dos sacos conteniendo cerca de 25 fotografías de Mrs. Hauptmann y su hijo Manfred, que habían estado en las paredes de la celda del reo; algunos libros y correspondencia.

Mrs. Hauptmann también recibió $200 de distintas cantidades que se habían donado al reo y que se le habían abonado en cuenta, y un cheque de 1 peso que llegó demasiado tarde para que lo firmara Hauptmann. Los aficionados a autógrafos enviaron el cheque con el fin de obtener su firma.

Mientras Mrs. Hauptmann conferenciaba con el coronel Kimberling, Allyne Freeman, presidente del Gran Jurado de Mercer que está investigando la repudiada «confesión» de Paul H. Wendel, esperaba para celebrar una entrevista con el Alcaide.

Cuando Mrs. Hauptmann abandonó el despacho del Alcaide, penetró Freeman, quien permaneció conferenciando con Kimberling unos noventa minutos, pero se negó a dar cuenta a los periodistas del objeto de su visita.

En las ceremonias de Jueves Santo, efectuadas en la Basílica de San Pedro ofició el Cardenal Pacelli

En un ambiente medioeval y con las ceremonias propias de esa época, que tanto agrada a los ingleses, el nuevo Rey Eduardo VIII hizo la distribución del «dinero del Mandato»

CVATICANO, abril 9. (AP).—En presencia de centenares de fieles, el Cardenal Pacelli, secretario de Estado del Santo Padre, y arcipreste de la Basílica de San Pedro, ofició en la ceremonia del Jueves Santo, de unción del altar mayor, de piedra, de la Basílica Máxima, con agua y vino, las esencias que representan la sangre de Nuestro Señor, y el agua pura que brotó de su costado al recibir la lanzada del centurión. Ocho sacerdotes vertieron el contenido de sendos cálices de fino cristal siete y uno de oro. Después, avanzaron al crucero, donde bendijeron varios pedazos de la Santa Cruz, el velo de la Verónica y la lanza que atravesó el costado de Jesús.

Con anterioridad al acto litúrgico, los confesores de San Pedro hicieron penitencia ante el Cardenal Gran Penitenciario, con los toques simbólicos de vara en la cabeza de cada uno

El Santo Padre oyó misa en la Capilla Sixtina con 18 cardenales, sentándose en un trono separado por una cortina negra del resto de la congregación.

Hoy, a la hora del tramonto, no repicaron las campanas de la Basílica.

REPARTIO EDUARDO VIII LAS LIMOSNAS DEL JUEVES SANTO

LONDRES, abril 8. (AP).—El rey Eduardo VIII, participando por vez primera en una ceremonia pública, desde que falleció su augusto padre, distribuyó hoy en la Abadía de Westminster, las tradicionales monedas llamadas «maundy money», o dinero del mandato—acto que en la liturgia anglicana corresponde al lavatorio de pies de las monarquías latinas. El Rey vestía de luto. El Rey dió monedas a 71 viejos y otras tantas viejas, en vez de las 42 a quienes habría tocado de no caer esta fecha tan cerca del día del fallecimiento de Jorge V, que habría cumplido ahora 71 años. Eduardo, como se sabe, va a cumplir 42 años.

Las personas que se seleccionan para esta ceremonia tienen que haber cumplido 60 años, tener criados y pagar rentas, inscribiéndose sus nombres en los registros del Limosnero Mayor de la Corona, que los establece allí a perpetuidad. Las escarcelas conteniendo las monedillas llevólas al coro de la Abadía un caballero de la Guardia Real, vestido con su uniforme de la época de los Tudor, en blanco y escarlata. Detrás de este heraldo, marchaba el Rey, seguido por el Gran Limosnero de la Corona, el Arzobispo de Canterbury y otros dignatarios de la corona. En este ambiente propio de la Edad Media, que tanto agrada a los ingleses, se procedió al reparto del dinero. Los caballeros de guardia llevaban cruzadas sendas toallas al pecho, como resto de la ceremonia que fué el último en celebrar el famoso rey Jacobo II.

La ceremonia, que antes dirigió el arzobispo de Canterbury, fué restaurada en su forma actual por Jorge V.

Quería descarrilar un tren para dar muerte a su esposo

La presunta víctima se niega a creer capaz de esa acción a su compañera

PENSACOLA, Florida, abril 9. (AP.)—Mientras las autoridades se mostraban activas hoy al objeto de formular nuevos cargos contra una mujer de 40 años de edad, su amante y dos negros acusados de conspirar para descarrilar un tren del cual era maquinista el esposo de la primera, ésta se disponía a defenderla a toda costa.

Las autoridades del Condado de Escambria dicen que los cuatro primeros habían fraguado el descarrilamiento de un tren de pasajeros de la línea Louisville-Nashville con el fin de cobrar un seguro de $5,000 y contraer matrimonio la mujer con el amante.

Sin embargo, el esposo R. W. Vann se niega a creer en la culpabilidad de su mujer y ha manifestado que prestará la fianza de $5.000 que se exige para que pueda gozar de libertad.

También dijo que no cree que Earl Travis, carpintero, tenga relaciones con Mrs. Mann apesar de que los negros han confesado que Mrs. Vann les pagó $50 y les prometió hasta $500 más si lograban descarrilar el tren, la esposa y Travis niegan saber una palabra del complot.

El primer intento de descarrilamiento se efectuó hace unas tres semanas y el segundo hizo ayer una semana. En ambas ocasiones el maquinista, que tiene 70 años de edad, logró salvar el obstáculo.

No está dispuesta Italia a dar su cooperación en las investigaciones sobre el empleo de gases venenosos

Un capitán irlandés de la Cruz Roja declaró que antes del avance sobre Quoram, los aviones italianos concentraron sus ataques contra todas las unidades de esa institución

ROMA, abril 9. (AP).—La nota de la Comisión de los Trece de la Liga de las Naciones, dirigida a los países beligerantes para que se abstengan de violar las convenciones internacionales y las reglas del derecho internacional se publicó esta noche por la prensa, pero con cierta intención irónica.

En los centros bien informados se declara que Italia no colaborará en la investigación de la Comisión acerca del uso de gases, agregando que está dispuesta a tratar de ese asunto con un organismo independiente con tal de que el mismo acepte considerar también las acusaciones que hace Italia contra las tropas etíopes.

Las autoridades fascistas creen que el llamamieneo no servirá de gran cosa para reducir la abundancia de cargos y contracargos en relación con la forma en que se hace la guerra en Africa.

Al mismo tiempo los altos funcionarios fascistas dicen que la Comisión intenta hacer la conciliación con «demasiada prisa» más bien que con «calma y deliberación».

LOS ITALIANOS ATACARON TODAS LAS UNIDADES DE LA CRUZ ROJA ANTES DEL AVANCE A QUORAM

LONDRES, abril 9. (AP).—El capitán Marius Brophil, de la Cruz Roja Irlandesa, que acaba de regresar de Etiopía, con una licencia por enfermedad, declaró esta noche que «centenares de etíopes están agonizando a causa de que los aeroplanos bombardeadores de los italianos han obligado a todas las unidades de la Cruz Roja, a retirarse de la zona de combate».

Los italianos concentraron sus ataques casi exclusivamente a las unidades de la Cruz Roja, antes de iniciar su actual avance desde Makalé a Quoram», continuó diciendo el capitán Irlandés. «Mi unidad fué una de las atacadas por los bombardeos italianos».

«En lo que respecta al empleo de los gases venenosos por los aeroplanos italianos, puedo decir que traté a treinta paisanos en Makalé en los meses de diciembre y enero, los cuales sufrían las consecuencias de los gases de mostaza, y de estos casos dí cuenta a la Cruz Roja. Desde entonces, no obstante haber asistido a centenares de etíopes víctimas de los gases venenosos italianos, no volví a dar cuenta a la Cruz Roja.

«Jamás he visto nada que se parezca a una bala dum-dum en Etiopía y no pasa de ser una calumnia la acusación de que los etíopes que luchan en el norte de Etiopía, practican la emasculación a sus víctimas».

DEVUELTOS A CHINA LOS TESOROS DE ARTE QUE SE EXPUSIERON EN LONDRES

LONDRES, abril 9. (AP.)—Los tesoros de arte chino de incalculable valor, que estuvieron expuestos ne esta capital, partieron esta noche a bordo del vapor «Rampura» para China, convoyado por varios destroyers de la Armada británica.

Forman parte de la exposición de arte chino celebrada en Burlington House, varios millares de obras, algunas de las cuales datan de época anterior a Jesucristo. Muchas otras fueron prestadas por americanos, por la real familia inglesa y por coleccionistas británicos.

Fueron necesarios varios años de negociación para inducir al Gobierno y al pueblo chino a que se separaran temporalmente de la colección, la que llegó a este país en el crucero «Suffolk», bajo la custodia de una docena de expertos chinos

Abogan por mayor proteccionismo en los Estados Unidos

Dos millones y medio de dólares para auxiliar a las víctimas del temporal

NUEVA YORK, abril 9. (AP.).—El Gobernador del Estado de Massachussetts. James E. Crley, miembro del Comité Ejecutivo de la Liga «Made in America», declaró en una reunión efectuada esta noche que él considera que el estímulo del tráfico mercantil viene del crecimiento normal de los negocios y no de los convenios de reciprocidad. Reclama que se aumenten los aranceles para todos los efectos extranjeros en el sentido de que los artículos pague su costo de producción en los Estados Unidos, más el 10 por ciento de recargo, haciendo frente así, a la competencia exterior.

CONCEDERAN 2.500,000 DE DOLARES, PARA AUXILIOS A LOS DAMNIFICADOS POR EL TORNADO EN EL SUR DE LOS E. U.

GAINESVILLE abril 9. (AP.).—Los últimos cómputos sobre el número de los muertes a consecuencia del último tornado que azotó al sur de los Estados Unidos, fijan en 400 el total de las víctimas. De los 1,200 heridos hay 225 en grave estado. En Gainesville, las pérdidas fueron de 10.000,000 dólares.

Se estudian ya los procedimientos que habrán de implantarse para la reconstrucción del área afectada, creyéndose que se requerirá del Senado de la Unión, una erogación de 2.500,000 dólares para auxilios.

NO ESTUDIARAN LOS NUEVOS IMPUESTOS EN LOS E.E. UU. ANTES DEL 15

WASHINGTON, abril 9. (AP.).—Tiénese entendido que el extenso legajo que contiene los expedientes respecto de la ley de tasas creando fuentes de ingreso por valor de 79 millones de dólares, sobre las utilidades sin repartir de las corporaciones, no estará sometido a la consideración del Congreso de la Unión, sino a mediados del mes de abril corriente.

Hoy, los documentos fueron entregados a una comisión de cuatro miembros para que formulen un informe.

Siete profesores norteamericanos contrarios al "New Deal" analizan las medidas administrativas de Roosevelt

Auxiliados por cuarenta ayudantes efectuarán, por encargo del alto mando del Partido Republicano, un estudio detenido de la situación con la esperanza de que resulte provechoso

WASHINGTON, abril 9. (AP.).—El alto mando republicano formó hoy lo que tiene todo el aspecto de un «trust del cerebro», contratando los servicios de siete profesores contrarios al New Deal para que analicen las medidas adoptadas por la administración de Roosevelt y den a conocer sus conclusiones al pueblo.

El presidente Henry P. Fletcher anunció que los siete, presididos por Olin Glenn Saxon, de la Facultad de Derecho de la Universidad de Yale y auxiliados por cuarenta ayudantes, en su mayor parte estenógrafos—harán los estudios en la División de investigaciones de la Comisión Nacional. Confía, dijo, que las conclusiones de estos profesores serán de gran ayuda a la causa del partido republicano.

En una conferencia con los representantes de la prensa Saxon manifestó que la reorganizada división de investigaciones no sería un «trust del cerebro» en la acepción que algunos dan a esa frase.

«Se trata de un comité investigador—dijo Fletcher—no de un grupo de profesores ambiciosos con ideas preconcebidas, que aspiran a introducirse en las nóminas del Estado federal con la esperanza de poder reformar el universo».

Saxon manifestó que cada uno de sus profesores es un experto en el campo en que trabajará y que no se pondrá a ningún experto en agricultura a investigar la política monetaria.

Los profesores contratados por el partido republicano y las materias que tendrán a su cargo son:

Impuestos y finanza gubernamental: Charles J. Bullock, profesor de Economía, emeritus de la Universidad de Harvard.

Economía política: T. N. Carver, profesor de Economía Política, emeritus, de Harvard.

Agricultura: Asher Hobson, jefe del departamento de Economía Agrícola de la Universidad de Wisconsin.

Estadística: Rufus S. Rucker, exprofesor de Economía en Michigan, Harvard y Columbia.

Banca y Moneda: Frederick A. Bradford, profesor de Economía de la Universidad Lehigh.

Trabajo y Seguridad social: Niles Wi. Carpenter, profesor de Sociología de la Universidad de Buffalo.

Fletcher dijo que los profesores se dedicarán a varias tareas, entre ellas la de suministrar material a los oradores para que lo usen en la convención de Cleveland.

ACTUALIDAD INTERNACIONAL

NUEVAMENTE, Sir Anthony Eden alude a la posibilidad de que se impongan sanciones a Italia—nuevas sanciones.—Es casi seguro que no se ordene la prohibición de exportar petróleo al reino peninsular y no tanto por recelo de que Mussolini se revuelva contra tales condenas, sino más bien porque las petroleros estaran ejercitando su influjo para evitar que se obligue a los países que no poseen mantos de petróleo a estudiar el perfeccionamiento de la turbina giratoria de vapor que el ingeniero alemán, Huettner, está ensayando como sustituto del motor de ignición, hasta ahora con éxito, en el campo teorico. Además, «después del burro muerto la cebada al rabo». Italia no hizo caso a las intimidaciones de la Gran Bretaña, la cual creyó que en 1935 se podían aplicar a los italianos los métodos que en 1891 se decretaron contra Portugal, siguiendo adelante en la empresa de la conquista militar de Abisinia. ¿Cuánto más franco y efectivo no habría resultado que Inglaterra hubiese advertido a Italia que consideraba que la empresa bélica que preparaba contra Etiopía la consideraba una amenaza para si, para sus propios intereses? La sinceridad habría obviado en gran parte una solución y los abisinios no habrían perecido a porrillo en la pelea desigual.

*

EN Ginebra, en cambio, cuando se trata del problema de la Renania o del Danubio, la cuestión cambia de aspecto. Ahora, Sir Anthony Eden proclama que la Gran Bretaña vela por la seguridad colectiva de todos, que desea el avenimiento sin comprometerse a nada, que no sea la defensa de sus intereses egoistas. Es una cuestión de psicología nacional, quizás de teoría económica inglesa. El 3 de marzo de 1933, en la misma Ginebra, cuando se disputaba sobre el pacto francés de seguridad colectiva, al cerrar la conferencia del desarme, Sir Anthony dijo que «la Gran Bretaña no se consideraba potencia continental y que no entraría en ningún nuevo compromiso que acrecentara las obligaciones ya adquiridas por el Tratado de Locarno». Significa esto, que siendo la Gran Bretaña una potencia que está flotando en medio del mar, no se siente obligada a la seguridad colectiva, sino en el débil grado que conviene a sus intereses, políticos o económicos. Por este antecedente, no puede sorprenderse nadie, y menos M. Paul-Boncour, autor de aquel proyecto, de las pocas posibilidades que tiene de triunfar la llamada «seguridad colectiva», más agujereada de escapatorias que un cernidor y más difícil de implantar que la más utópica de las teorías.

*

EN Buenos Aires ha existido un enfriamiento del entusiasmo por la conferencia inter-americana de la paz, que fué invención del señor Saavedra Lamas y no de Mr. Hull, que simplemente recogió la idea ajena. En el orden financiero, de poco serviría una reunión diplomática de ese linaje, con las condiciones en que se encuentra el saldo de pagos de la América Española respecto de los Estados Unidos. Además ¿no sería posible tratar también en esas pláticas de una cuestión de nacionalidades, existiendo tan a lo vivo el problema de Puerto Rico? Para la América Española, la cuestión borinqueña debiera poseer una trascendencia semejante a la que para Alemania tiene la de Danzig...

*

RUSIA y el Japón, respecto de la cuestión de la Manchuria, se están diciendo frases tan mortificantes como las que se dicen Eden y Mussolini. La disputa gira en torno de la Mongolia, que no pertenece ni al Japón ni a la Unión Soviética. Es una querella de imperialismos—un episodio nada más de la lucha secular que libran Japón y Rusia por la desmembración del norte de China.—Las repercusiones del problema mongólico son más graves de lo que a primera vista aparece, porque esta controversia se enlaza con la del Turkestán y hasta con la del Afganistán, por las colonias y banderas de mongoles establecidas en las mismas marcas de la India. La Mongolia Exterior contiene los gérmenes para la ejecución de un movimiento de unificación mongoloide, del cual se vale Rusia para fortalecer su política oriental, realizada a base del filoturquismo y el filomongolismo. Las intenciones del Japón tienen las mismas causas: de la Mongolia Exterior se pasa a las tierras de los calmucos, al dominio de la Siberia Oriental y a la penetración en los que fueron predios de Timuchin. Entrambos imperialismos se olvidan de China, conquistadora de los Ki-Tan (de donde procede la voz rusa, Kitay, y el latinismo Cathay), que le dieron luego la dinastía de los Liao y los Yuen, consolidadoras de la unidad nacional. Para China, no es posible tampoco el olvido de que Peiping (Jan Baling, la ciudad del Jan mongólico de ese nombre), fué creación del guerrero de las estepas.

*

EL Parlamento español vaca unos cuantos días. El derrocamiento de Alcalá Zamora, un 39 sin Bastilla ni rey que derribar, genera ahora la época vacilante de la República. ¿No saldrá de ella la era nacionalista de España, el convenimiento de que aún queda al pueblo español, en esa Europa que reclama nuevos aportes, una misión histórica que cumplir?

J. L. M.

Acusan a Calles por la voladura del tren mexicano

CIUDAD MEXICO, abril 9. (AP.) El bloque gubernamental de la Cámara de los Diputados atribuyó hoy a los partidarios del expresidente Plutarco Elías Calles la destrucción por medio de la dinamita de un puente causando la muerte a trece personas que viajaban el lunes en el tren entre Veracruz y esta capital.

Acusando a Elías Calles de que trata de provocar la intervención de los Estados Unidos en Mexico, el bloque gubernamental también dijo que el expresidente está apoyando un complot que se fragua para derrocar el gobierno del Presidente Lázaro Cárdenas.

Entrevistado en su rancho de Santa Bárbara, donde se encuentra recluido en el lecho desde la semana pasada, con grippe, Elías Calles condenó la destrucción del puente como «un atentado contra la civilización». Dijo que creía que había sido fraguado y ejecutado por «elementos criminales».

Se han detenido a tres individuos en Veracruz, sospechándose que hayan participado en ese acto dinamitero.

M.E.C.D. 2016

DIARIO DE LA MARINA

LA HABANA, VIERNES, 10 DE ABRIL DE 1936.

SEMANA SANTA

VIERNES SANTO

La intensa tragedia de Jesús el bienamado, celébrase hoy con grave unción religiosa en todo el mundo católico. Particularmente en los pueblos de fuerte tradición cristiana, Viernes Santo representa el motivo flagrante de dolor humano ante el que, por nuestras culpas, supo llevar con mansa resignación, con gozo, el enorme peso de la Cruz.

En Sevilla particularmente, el Viernes Santo se congregan verdadras multitudes de toda España y del extranjero, para presenciar el paso de la procesión.

Nuestra página recoge distintos aspectos de ese acto a través de las calles de la ciudad andaluza, que revelan el esplendor con que se celebra allí el Viernes Santo.

M.E.C.D. 2016

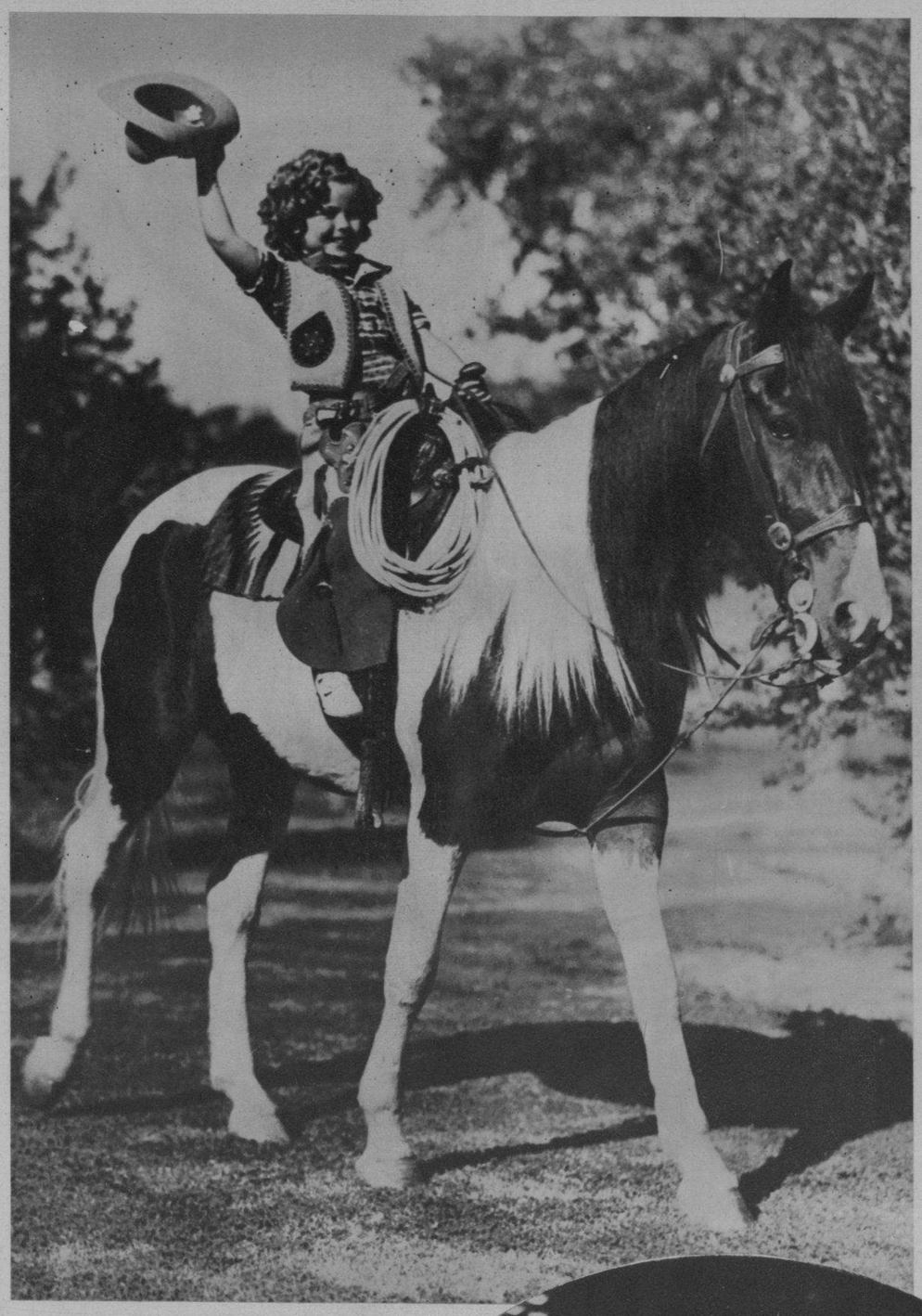

SHIRLEY Temple, cow-girl. — La monísima actriz de la pantalla, acostumbra pasearse en Los Angeles «a bordo» de este ponny durante sus breves vacaciones de Palm Springs (Foto Wide)

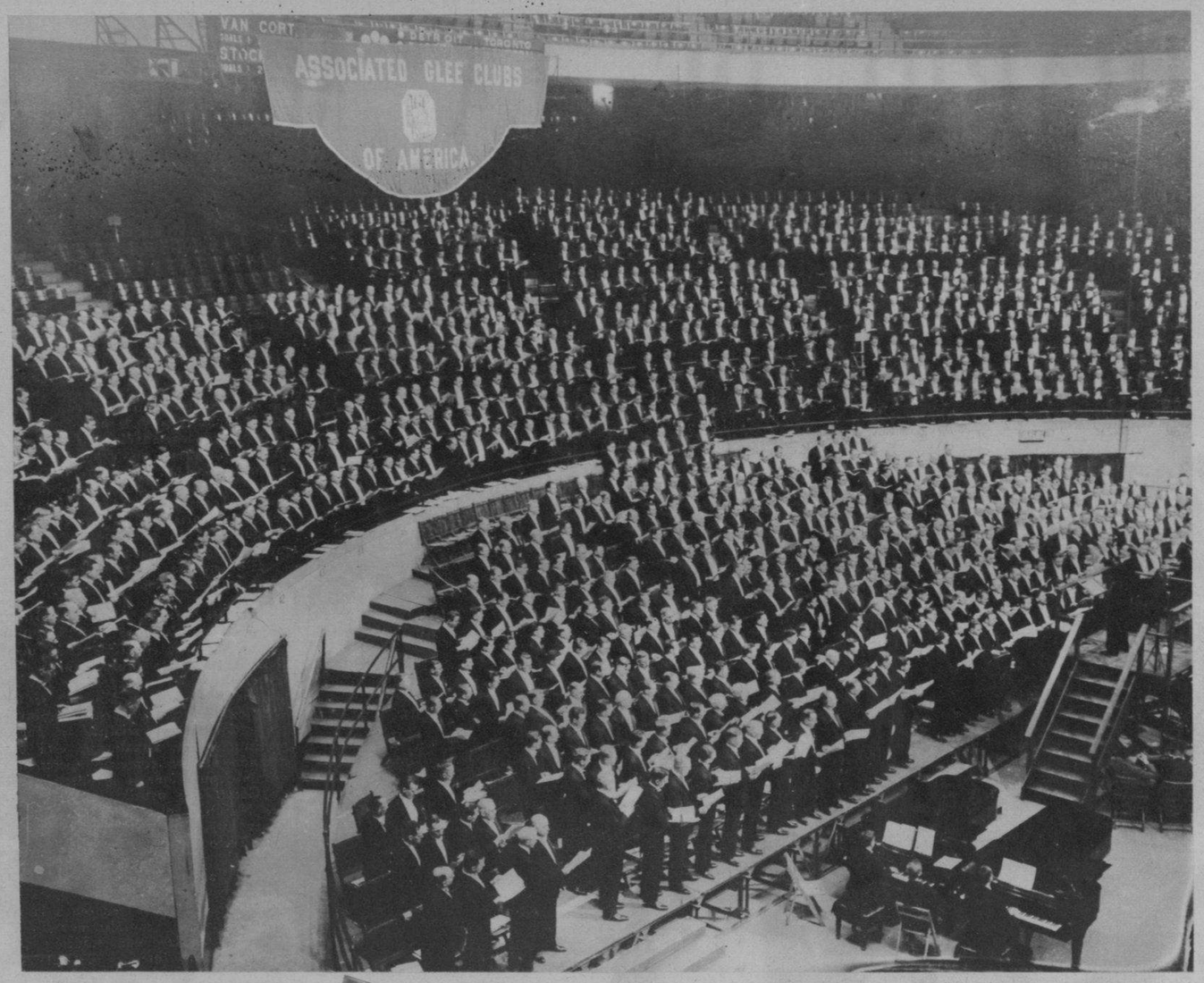

DURANTE los primeros días de la crisis europea creada por la ocupación del Rin por Alemania, distintos grupos de mujeres, encabezadas por Miss Elinor Rhodes, exhibieron estos carteles donde puede leerse su propaganda en pro de la paz (Foto Wide)

BAJO los auspicios de la asociación de clubs Glee, llevóse a cabo en el Madison Square Garden un concierto al que asistieron más de 2.000 cantantes, en honor de los compositores americanos (F. W.)

CHARLES Chaplin en Tokio. El inimitable actor de la pantalla, junto a Paulette Goddard y su madre, durante su estancia en la capital del Japón en su viaje alrededor del mundo. El fotógrafo les sorprendió comiendo castañas (Foto Wide World)

JIMMY Walker, el ex alcalde de New York, y su esposa, la antigua actriz de la pantalla, Betty Compton, aparecen en la corte de Chicago, con motivo de haber adoptado a un niño de seis semanas. Con ellos, están el abogado Ralph E. Batten, representante de la casa cuna y el juez Jaredki, que presidió la «vista» durante la cual Walker firmó el acta de adopción (Foto W.)

EN NAPOLES, tomóse esta foto en la que aparecen el Príncipe de Piamonte con un grupo de oficiales, presenciando el retorno de Etiopía de algunos soldados heridos y enfermos. La escena representa el momento en que los heridos eran trasladados del buque hospital, a sus domicilios (Foto Wide World)

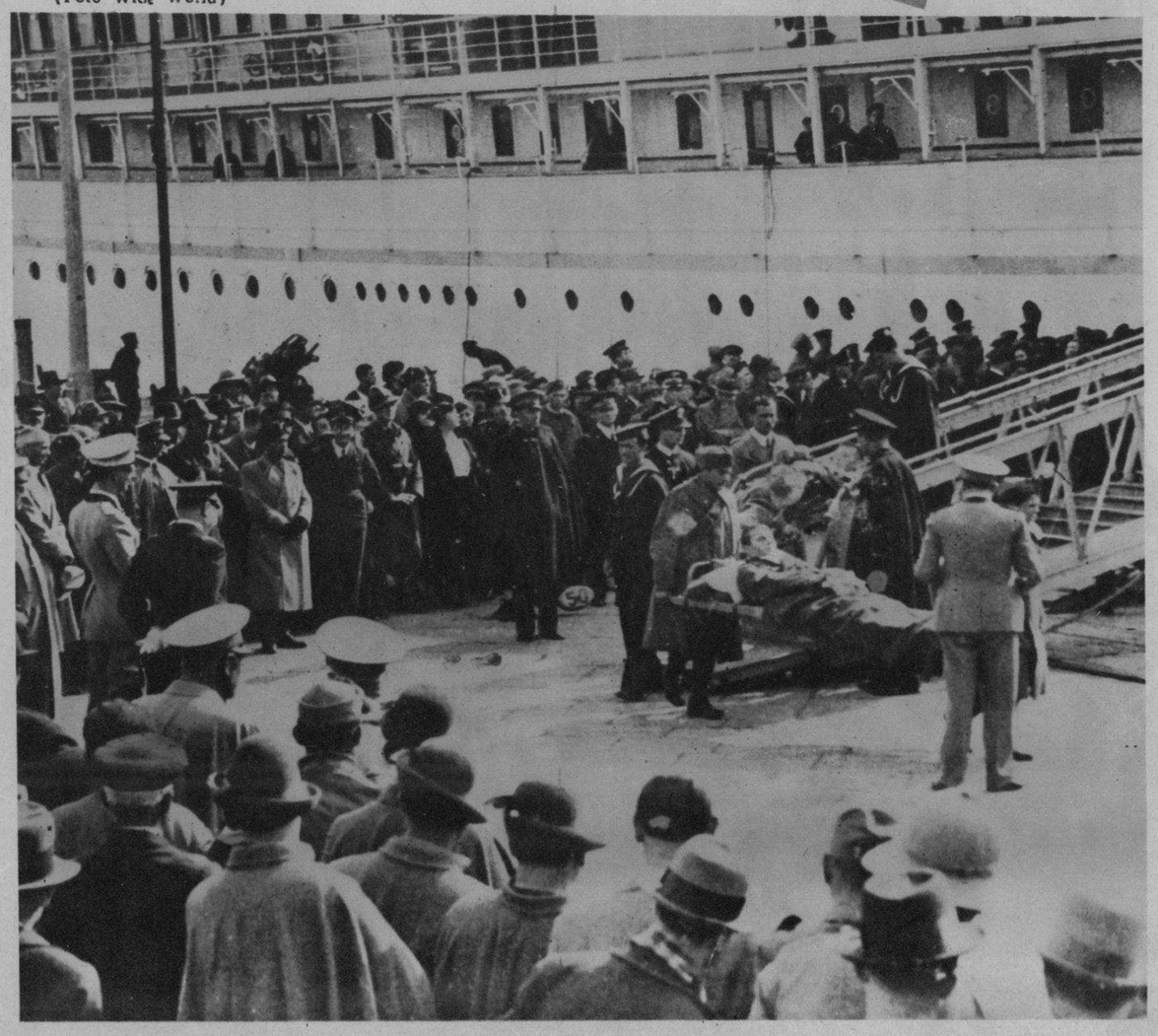

M.E.C.D. 2016

Nuevitas clama por la carretera a Camagüey

POR ARMANDO LOPEZ FUENTEVILLA

LA CASA GRANDE, de D. Manuel García. Grandes almacenes modernos de ropa, sedería, peletería, sastrería y sombrería. Maceo y Agramonte, Nuevitas

ALTO personal de la Aduana de Nuevitas en unión de su digno Administrador, doctor Juan Pérez Pérez (en el centro). El doctor Pérez, persona muy estimada en Nuevitas, realiza una labor digna de toda loa al frente de la Aduana

En nuestra visita al histórico puerto de Nuevitas nos entrevistamos con el señor Salustiano Díaz, culto Secretario dela Cámara de Comercio de esa localidad y miembro distinguido de la Colonia Española.

El señor Díaz, persona amable y conocedora de las más urgentes necesidades de Nuevitas es residente hace más d trinta años. Gran dfensor de los intereses locales y del pueblo en general, don Salustiano accede gustoso a contestar nuestras preguntas:

¿A qué se debe la disminución del tráfico marítimo de Nuevitas en los últimos años?

—Nuevitas languidece. El único recurso de vida económica que tiene es su puerto, pues carece de zona agrícola, de industrias y de otros medios de vida. Sólo tenemos lo que nos da el tráfico marítimo y éste ha sufrido una disminución tan alarmante en los últimos cinco años que dentro de poco quedará convertido el único puerto de la Costa Norte de la provincia de Camagüey, en lo que fué en su época primitiva: una playa de pescadores.

¿Por qué se retiraron los Bancos y otras entidades comerciales de esta plaza?

—En la zafra de 1929 a 1930 exportamos por Nuevitas 5.925.000 sacos de azúcar y en la de 1935 quedó reducida nuestra exportación a dos millones 340.629. Por eso no hay que asombrarse cuando vemos que se fueron los Bancos, se fueron importantes entidades comerciales, se fueron comisionistas y actualmente está procurando nuestro comercio buscar nuevos horizontes que le permitan vivir.

¿Cómo cree usted, don Salustiano, que Nuevitas solucionaría el problema de su comunicación terrestre?

—Todo este enorme mal tiene su causa, y es nuestro aislamiento. No tenemos comunicación con la Carretera Central, y el Ferrocarril nos ahoga con unas tarifas que nos reducen a la miseria, anulando completamente nuestro puerto. Hay una solución para todo esto, pero intereses particulares se han venido oponiendo hasta ahora a que cristalice: una carretera que nos comunique con la Central. Llevamos 20 años en lucha constante reclamando ante las esferas oficiales que se nos construya esta carretera, y no hay un solo Gobierno de los que han pasado por el Poder que se haya acordado de nosotros a no ser para cobrarnos las tributaciones. Solamente por impuesto especial de Obras Públicas ha pagado esta jurisdicción al Estado desde su implantación $2.000.000 y no nos devolvió en obras públicas NI UN SOLO CENTAVO. Los Gobiernos que no cuidan de la vida económica de los pueblos sobre los cuales ejercen tutela matan «la gallina de los huevos de oro». ESTAMOS EN NUEVITAS DECEPCIONADOS POR QUE SOLAMENTE SE ACUERDAN DE NOSOTROS PARA COBRARNOS IMPUESTOS.

Queden bien impresas las declaraciones del digno Secretario de la Cámara de Comercio de Nuevitas, que son reflejo verdadero de lo que allí viene ocurriendo, y tome buena nota el Gobierno de la República, para que Nuestra Gran Señora, la Justicia, se cierna sobre los habitantes de un pueblo olvidado, que llegará a convertirse en ruinas si el nuevo Presidente y su Consejo de Secretarios no lo ayudan...

FERNANDEZ y Co., almacén de víveres y ferretería, importadores. Casa bancaria fundada en el 1885. Vista parcilal de la oficina

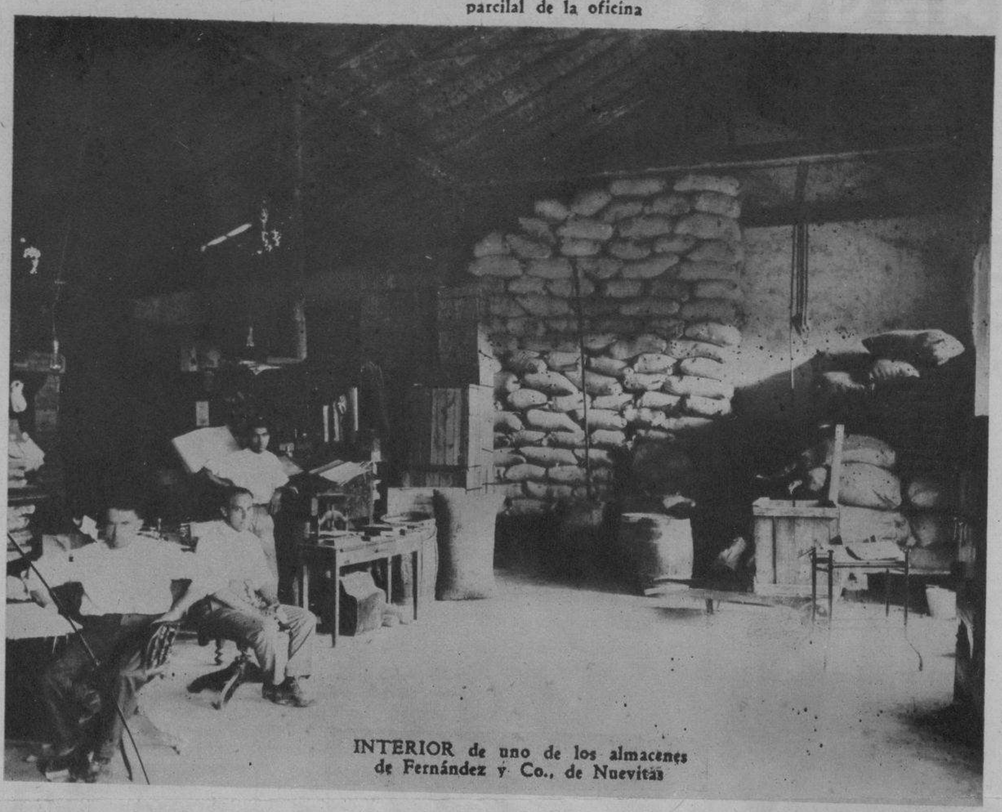

INTERIOR de uno de los almacenes de Fernández y Co., de Nuevitas

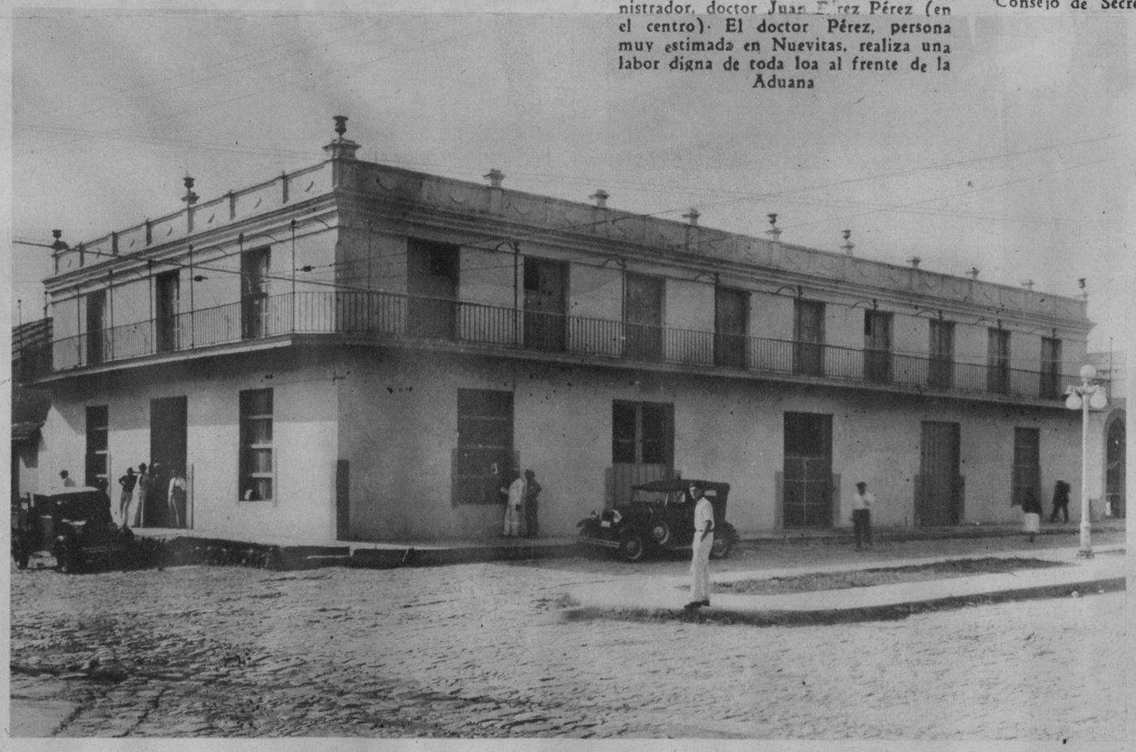

CARRERAS e Hijos, comerciantes almacenistas y agentes de Aduana. Fachada principal de una de las grandes naves de esta acreditada firma de Nuevitas

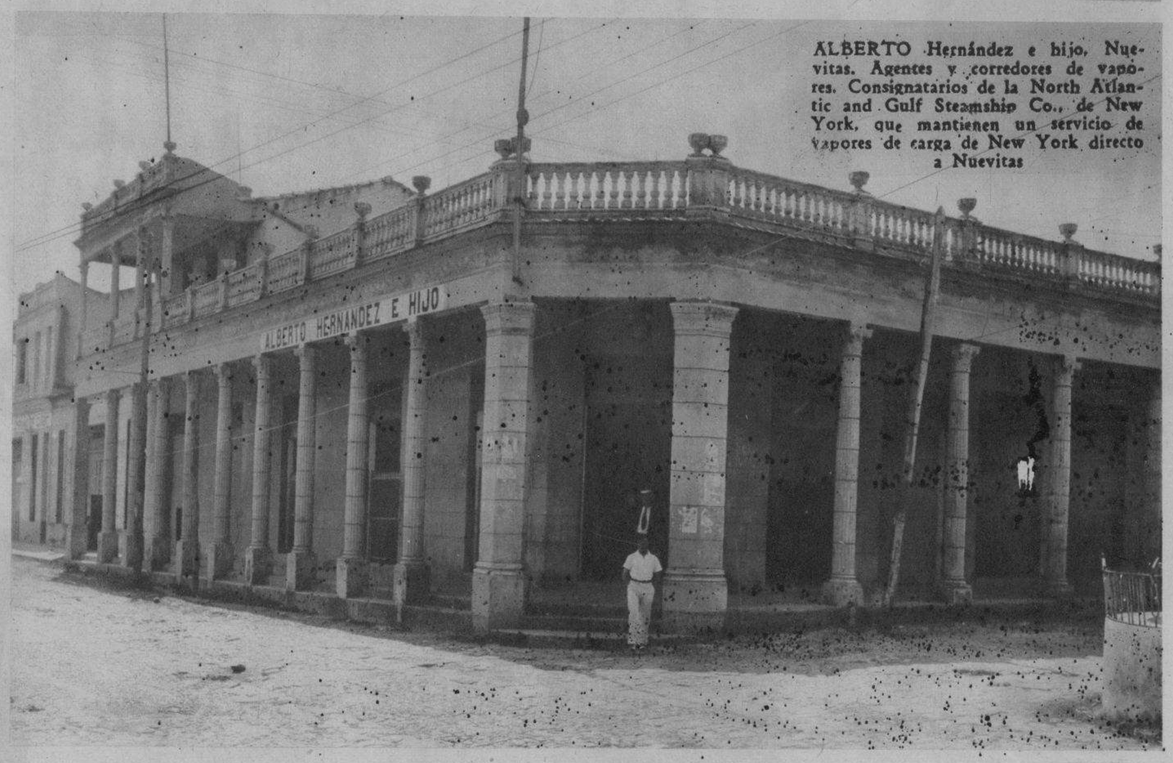

ALBERTO Hernández e hijo, Nuevitas. Agentes y corredores de vapores. Consignatarios de la North Atlantic and Gulf Steamship Co., de New York, que mantienen un servicio de vapores de carga de New York directo a Nuevitas

BALNEARIO «Cuatro Vientos», de la Colonia Española de Nuevitas

EDIFICIO del local social de la Colonia Española de Nuevitas, que gustosamente ha colaborado con el DIARIO a la inserción de esta plana informativa

HOTEL ACERA DE MARTI
Especialidad en Banquetes Ponches, Soirées de Dulces
Gran esistencia de Vinos Franceses y Españoles de las Mejores Marcas
PROPIETARIO JUAN FILGUEIRAS
CAFÉ RESTAURANT Y LUNCH
ESMERADO SERVICIO, COMODAS Y VENTILADAS HABITACIONES PRECIOS MODERADOS
AV. DE MARTI Y C. GARCIA
NUEVITAS, CUBA
EL MAS ANTIGUO, MAS CENTRICO Y MEJOR

M.E.C.D. 2016

● ¡Si supiera usted cómo detestan los hombres los labios femeninos pintados! Este aspecto nunca se arriesga con Tangee, pues no pinta. Aviva admirablemente el color natural de sus labios. Al ser aplicado, Tangee cambia al matiz ideal para su rostro. Los labios revelan hermosura seductora—pero no artificio. Atraen por su lozanía y aspecto natural. Tangee, además, suaviza los labios y los conserva juveniles. Pruebe también el Colorete Compacto Tangee.

SIN RETOQUE — Los labios sin retoque casi siempre parecen marchitos y avejentan el rostro.
PINTADOS — ¡No arriesgue usted parecer pintada! A los hombres les desagrada ese aspecto.
CON TANGEE — Se aviva el color natural, realza la belleza y evita la apariencia pintorreada.

El Lapiz de Mas Fama
TANGEE
EVITA ASPECTO PINTORREADO

* PIDA ESTE JUEGO DE 4 MUESTRAS

THE GEO. W. LUFT CO. DM
417 Fifth Avenue, New York City U. S. A.

Sírvanse enviarme el estuche Tangee miniatura, conteniendo: lápiz Tangee, Colorete Compacto, Crema Colorete y Polvo facial. Incluyendo 10 cts. en moneda de mi país (o sellos de correo).

Nombre .....
Dirección .....
Ciudad ..... País .....

AGENTE: RICARDO G. MARIÑO
Apto. 1096. Habana

EL CADAVER de una de las once víctimas ocurridas en el choque de aviación de la línea Trascontinental Western Airlines, recientemente. Esta es una de las primeras víctimas extraídas en Fairchance (Pennsylvania) (Foto Wide)

UNA FOTO exclusiva de Wide World, llevada por avión de Uniontown a New York en la que se recoge el estado en que quedó el avión de la Transcontinental Western Airlines, después de su caída en la que perecieron once personas. El avión chocó en la montaña de Hamlet, cerca de Uniontown

LOS RESTOS DE Hauptmann.—El instante en que salían de la cárcel de Trenton los restos de B. R. Hauptmann, provocó gran curiosidad en aquella población. La carroza fúnebre fué hasta la funeraria Henry Stolzemberg, de la calle 162 del Bronx, donde fué incinerado para mandar las cenizas a Kamenz (Alemania), consignadas a la madre del finado (F. W.)

DEL TREMENDO tornado que abatió recientemente la población de Gainsville (E. U.), ofrecemos en esta foto un detalle que muestra sus fatales consecuencias. En estas ruinas, asentábase hace poco el floreciente barrio comercial de aquella población (Foto Wide)

ANTEAYER llegó a la Habana, procedente de los Estados Unidos, el señor Moisés San Pedro, que ha pasado una temporada en el Norte adquiriendo caballos para nuestro Hipódromo (Foto D. M.)

LOLA DEL Peso, Rodríguez Franca, Conchita Espinosa, Directora Social del Jockey Club, Betty Paz de Posada, Joaquín de Posada, Biki Marín, Bebita Espinosa en el Jockey Club (Foto D. M.)

ACOMPAÑADO por su bella esposa (en el centro del grupo), anteayer salió, a bordo del «Virginia», de la Panamá Pacific, rumbo a su patria (Venezuela), el notable artista López Méndez. La despedida al querido amigo, constituyó un acontecimiento. En nuestra foto aparece rodeado por Roig de Leushenring, Lugo Viña, Rubén Otero, Ignacio Rivero (director de esta sección de Rotograbado), el escultor Sicre y otros (Foto D. M.)

SUGESTIVO grupo donde se destacan Lillian Ducrot y Berta Moreno Debesa, en el Jockey Club (Foto D. M.)

LA FAMOSA pareja de bailarines internacionales José y Mona, que llegaron en el vapor «Munargo», recientemente, para actuar en la Habana (Foto D. M.)

TEAM DE track del Club Cuba Nueva, que competirá los días 11 y 12 del actual en el Stadium Tropical. En la foto aparecen el Presidente del Club, Sr. Eugenio Benítez, el director de deportes y educación física Adolfo Martínez, el coach del team Mario de las Cuevas y otros (Foto D. M.)

M.E.C.D. 2016