1ª SECCION

SERVICIO DE ASSOCIATED PRESS. Esta queda autorizada para usar nuestro servicio y noticias de información.

HILO DIRECTO CON NUEVA YORK

DIARIO DE LA MARINA

El DIARIO DE LA MARINA es el periódico más antiguo de Cuba. Fué fundado en el año mil ochocientos treinta y dos.

SERVICIOS ESPECIALES DE ESPAÑA

1ª SECCION

AÑO CIV.—NUM. 80 | ACOGIDO A LA FRANQUICIA POSTAL | LA HABANA, JUEVES, 2 DE ABRIL DE 1936.—SANTOS FRANCISCO DE PAULA Y MARIA EGIPCIACA | TIEMPO PARA HOY: TENDENCIA A VARIABLE | PRECIO: 5 CENTAVOS

6 MUERTOS Y MUCHOS HERIDOS EN LOS SUCESOS DE BADAJOZ Y MALAGA

ALEMANIA NO MODIFICA SU ACTITUD RESPECTO A LA RENANIA

PROPONE UN CONVENIO POR 25 AÑOS AL QUE DEBERAN PRESTAR SU APOYO FRANCIA Y BELGICA

Ese plan lo pone bajo la salvaguardia de Inglaterra a fin de garantizar la paz en Europa. Luego se celebrará una conferencia para la limitación de los armamentos

BERLIN, abril 1o. (AP.)—Alemania permanece en su intransigencia de que deben aceptarse sus puntos de vista y acatar como un hecho consumado la ocupación militar de la Renania y la revocación unilateral de los tratados de Versalles y Locarno este último libremente contratado en septiembre de 1927. En los centros oficiales se considera que el documento, uno de los más largos que jamás ha despachado la Cancillería alemana, expresa la resolución del Reich de persistir en la ruta emprendida, sin que nada lo haga apartarse de ella. Júzgase en los círculos políticos que es uno de los más importantes documentos que hayan salido de la pluma del Reichsfuehrer en los tres años de su régimen.

En el documento se rechazan las proposiciones de Londres, hechas por las potencias firmantes de Locarno, no se tratan los extremos consignados en la correspondencia diplomática anterior, sino que se va directamente a la proposición de negociar un nuevo Locarno en los próximos cuatro meses, por un período de 25 años, reintegrándose el Tercer Reich a la Sociedad de las Naciones.

Francia y Bélgica, naciones vencedoras, según el tratado de Versalles, pasarán a la misma condición de Alemania, sometiéndose a un régimen internacional de inspección de sus fronteras, compuesto de delegados de Italia y la Gran Bretaña, asesorados por una tercera parte.

Se negociará un convenio de 25 años, bajo la dirección de la Gran Bretaña, para garantizar la paz en Europa, prometiendo cada parte además, el no aumentar sus fuerzas en la Renania ni tolerar que los periódicos publiquen ninguna noticia de tono alarmista o que pueda servir para excitar el fervor nacional contra el vecino.

Además, Francia y Alemania harán cuanto sea posible por educar a su juventud en evitación de que adquieran «hábitos que emponzoñen la mente de un pueblo en relación con otro».

El tratado que se concierte deberá ser ratificado por los pueblos de Alemania, Francia y Bélgica, en plebiscito.

Después que Alemania ratifique el pacto ingresará en la S. de las N., con derechos iguales a todos.

Se celebrará luego una conferencia general para la limitación de los armamentos y se tratará en otra reunión internacional de los problemas de la «igualdad colonial» y de la separación de los convenios de Versalles y de la S. de las N.

Se dice que el Fuehrer mismo escribió la mayor parte del documento, que llena 22 páginas mecanografiadas.

En el Wilhelmstrasse se manifiesta que el Fuehrer ha hecho algo muy beneficioso a los intereses de la paz no aumentando los efectivos militares de la Renania. Se sabe que hay unos 90.000 hombres en esa región.

Parece que el contenido de la nota se hizo saber a cierta embajada antes de su entrega oficial, por lo cual el Secretario de R. E. de la Gran Bretaña, Sir Anthony Eden, conferenció con el general Von Ribbentrop recomendándole determinadas modificaciones, que se hicieron.

En Berlín se reconoce, empero, lo difícil que será la ejecución de la mayor parte de las proposiciones, por los países a los cuales se dirige el documento. Se acepta, por supuesto, que el memorial lleva un tono altamente conciliador.

JOSE BUHIGAS SUSTITUIRA A LOPEZ FERRER

Una combinación diplomática. Se habla de concertar nuevo modus vivendi con el Papado

Don José Buigas y Dalmau.

MADRID, abril 1º (AP).—Los esfuerzos para negociar un **modus vivendi** con el Vaticano se reanudarán en breve por el gobierno de Azaña, según se tiene entendido.

Las perspectivas de negociación de un concordato con la Santa Sede han desaparecido con la victoria de las izquierdas en las elecciones generales, puesto que ahora es imposible pensar en que sean eliminadas todas las disposiciones adoptadas por la República contra la Iglesia, que sería una de las condiciones esenciales.

Luis Zulueta, profesor de pedagogía, se indica para el cargo de embajador en el Vaticano y se tiene entendido que ha recibido intrucciones de negociar un **modus vivendi.**

Asegúrase en los centros bien informados que el Gobierno ha sometido a la firma del presidente de la República la siguiente combinación diplomática:

Roma, Manuel Aguirre de Carcer, actual embajador en Bruselas; Londres, Julio López Olivan, ahora ministro en Suiza; Lisboa, Claudio Sánchez Albornoz, profesor de Historia Medioeval; México, Félix Gordon Ordax, ex ministro de Agricultura; Habana, José Buhigas, ex cónsul en Buenos Aires.

Se estudian otros cambios y se menciona a Enrique Díez Canedo como probable embajador en la Argentina.

UNA APLASTANTE DERROTA ETIOPE

SETENTA AVIONES ITALIANOS DIERON LA VICTORIA A LAS TROPAS QUE BATIAN AL NEGUS

Duraba la acción doce horas cuando entró en liza la escuadrilla aérea. Los abisinios parece que tuvieron 7,000 muertos. Se espera una vigorosa contra-ofensiva

ASMARA, abril 1. (AP.)—Las tropas italianas obligaron a replegarse desordenadamente, en una batalla registrada en la región del lago Aschangi, a veinte mil hombres de la Guardia Imperial, mandada, según se supone en los círculos italianos, por el Negús en persona. Los abisinios retiráronse dejando 7.000 muertos en el campo de la acción. Se considera que esta victoria, que abre por Kuoram el camino de Dessié, es la acción más importante dada en esta campaña por las tropas del Norte.

La ofensiva fué iniciada por el «ligabás» Tesfú, a las 5.40 de la mañana, con la intención aparente de cortar el avance de los italianos sobre el lago Aschangi, en un ataque por sorpresa sobre el flanco izquierdo y el centro de la columna avanzante, al sur del río Cherebé.

Los italianos, atrincherados en las colinas de Mai Ceu, abrieron fuego de rifle y ametralladora sobre los etíopes, entrando en una encarnizada batalla en todo el frente de Mai Ceu, de varios kilómetros, que duró hora y media. Los abisinios intentaron hacer fuego de doble barra sobre los italianos mientras su infantería avanzaba, pero fueron frustrados sus esfuerzos. Esta es la primera vez que los abisinios emplean esa táctica.

Se cree que esta operación, realizada por tropas escogidas de los abisinios, que tienen 70.000 hombres en esa zona, es el preludio de una contra ofensiva contra los invasores, que han metido una cuña con el propósito de levantar el cuartel general de Dessié. La maniobra de los abisinios parecía consistir en un plan para separar a las tropas eritreas de los italianos, para causar una desmoralización general que tendría significación de derrota. Se sabe que el emperador presenció el combate y la desbandada de sus tropas desde una de las colinas de Me Can. La batalla fué dada por contingentes de los rases Seyum y Kassa, que arremetieron contra las trincheras italianas. Muchos jefes perecieron en esta lucha, que duró un total de doce horas.

Intervinieron en la operación setenta aviones italianos, que arrojaron en total trece toneladas de explosivos. Siete aviadores resultaron heridos, pero regresaron con sus máquinas. Las operaciones de la aviación, a despecho de las lluvias, han continuado.

Las tropas arrojadas por los italianos al calor de la lucha fueron la división alpinista, el primer cuerpo de ejército y los contingentes eritreos, que emplearon morteros y cañones de fuego curvo.

Los abisinios resistieron el primer empuje y algunos de los sucesivos, pero ante el ataque de la aviación, cedieron el campo, abandonándolo a las 5 y media de la tarde.

SE PRORROGA HASTA MAÑANA LA EJECUCION DE HAUPTMANN

Richard Bruno Hauptmann

He aquí a Bruno Richard Hauptmann, el hombre que, de no presentarse alguna prueba sensacional que obre en su favor, será ejecutado en la silla eléctrica de la penitenciaría de Trenton, a las ocho a. m. de mañana, viernes, por el secuestro y asesinato del hijo de Lindbergh.

Su ejecución se encontraba señalada para ayer, pero fué prorrogada 48 horas.

Tanto sus abogados como sus familiares luchan desesperadamente por salvarle la vida.

(Amplia información en la Pág. 28)

(RESUMEN DE LA SITUACION EN ESPAÑA)

Don José Calvo Sotelo, ex-ministro de Hacienda y líder monárquico de la Cámara, a quien acaban de eliminar las izquierdas como diputado a Cortes.

MADRID, abril 1º. (WP). — No obstante haber manifestado el jefe del Gobierno señor Azaña en una reunión celebrada esta mañana por las minorías de izquierda que era improcedente votar contra determinados candidatos electos por el sólo hecho de ser adversarios políticos, porque el procedimiento es antiparlamentario y antijurídico, las Cortes en su sesión de esta tarde, con los votos de las izquierdas, anularon las actas de gran número de diputados derechistas, entre ellos las de Antonio Goicoechea, jefe del partido monárquico «Renovación Española»; José Calvo Sotelo, ex ministro de Hacienda de la Dictadura y líder monárquico de la Cámara, y Lamamié de Clairac, diputado tradicionalista.

—Desde que se designó la actual Comisión de Actas, se advirtió entre los miembros socialistas y comunistas de la misma, la premeditada intención de anular las actas de los jefes de los partidos de oposición por el solo hecho de ser enemigos políticos.

—Esto se puso de relieve esta noche cuando, aprobada el acta del radical lerrouxista Pérez Madrigal con los votos en contra de socialistas y comunistas, que no pudieron contener la indignación que les produjo el hecho de que los partidos republicanos de izquierda votaran a favor del diputado, rompiendo la cohesión que existía entre ellos, declaró el líder socialista de Francisco que su minoría había votado contra Pérez Madrigal porque «personalmente no les agradaba».

—Esta anulación de las actas de los jefes derechistas crea una delicada situación cuyos resultados no se pueden prever aún.

—Los agrarios, por otra parte, campean por sus respetos en Badajoz, donde se han repartido numerosas fincas, presentándose a las autoridades con el propósito de que les sean reconocidos sus derechos de posesión. El Gobierno, según parece, convencido de su impotencia para hacer respetar los derechos de los propietarios, se limita a dejar hacer y a declarar que no les reconocerá los derechos que reclaman. La situación anormal de los campos de Extremadura amenaza con extenderse a los de Sevilla.

—(Véase información complementaria sobre la situación española en la primera plana de la Segunda Sección).

EN LOS SITIOS ESTRATEGICOS DE MADRID, SE VEN PREPARADOS NUMEROSOS CARROS DE ASALTO

El «Premier» se encuentra en el Ministerio de Gobernación, lo que parece indicar que se teme algo. Han revestido mucha gravedad los desórdenes registrados ayer en varias ciudades

MADRID, abril 1º (AP).—Los destacamentos de la Guardia Civil despachados a los distritos rurales para impedir que los obreros del campo se apoderasen, como lo vienen haciendo, de toda clase de propiedades, lo mismo las llamadas latifundios que las legítimamente adquiridas por sus actuales propietarios, han dado muerte a seis personas en el día de hoy.

Los despachos recibidos esta noche procedentes de Badajoz dicen que más de 25 mil casos de confiscación de tierras se han registrado ya en aquella provincia, impaciente la población del campo ante la demora por parte del gobierno en resolver el problema de la tierra.

Circulaban insistentes rumores sobre inminentes desórdenes en esta capital. Que los rumores tienen algún fundamento, lo prueba el hecho de que guardias de asalto, perfectamente equipados, realizan servicio de patrullas por las calles, así como que muchos carros blindados conteniendo guardias de asalto y ametralladoras, se ven apostados en las calles más céntricas de la capital.

Un alto funcionario del ministerio de la Gobernación, a quien los periodistas preguntaron el significado de la presencia de los carros de asalto en las principales calles madrileñas, contestó que «posiblemente han sido llevados a algún taller para repararlos».

La contestación, como es natural, no satisfizo a los periodistas.

El primer ministro Azaña—otro indicio de la gravedad de la situación en Madrid—se encuentra en el ministerio de la Gobernación desde las primeras horas de la noche.

Comunican del pueblo de Baldelatosa, donde los agrarios se declararon ayer en huelga, que un grupo de extremistas asaltó a dos guardias civiles con ánimo de quitarles los fusiles. Los guardias hicieron fuego matando a cuatro extremistas e hiriendo a otros cuatro, y pusieron en fuga a los restantes.

Los obreros del campo invadieron una finca de José María Hinojosa, jefe de los agrarios de la provincia de Málaga, en el pueblo de Coscolla. La guardia civil acudió a desalojar a los obreros, viéndose obligada a hacer uso de sus armas, resultando dos obreros muertos y varios heridos en la lucha que se entabló entre las dos partes.

Lamamié de Clairac, diputado tradicionalista a quien acaban de anular también los votos de las izquierdas.

Don Antonio Goicoechea, jefe del partido monárquico «Renovación Española», cuya acta de diputado acaba de ser anulada.

EL ZEPPELIN "HINDENBURG" HACIA BRASIL

Ayer tarde volaba con rumbo a Canarias. Lleva 37 pasajeros y una dotación de 70 hombres

BERLIN abril 1ro. (AP.).—El nuevo zeppelín alemán «Hindenburg», que realiza el primer vuelo a Suramérica, informó a las cinco de la tarde por telégrafo, que se hallaba a 280 millas al Nordeste de Madeira y que lleva rumbo a Canarias.

La nave aérea salió ayer de Alemania para Río Janeiro con 37 pasajeros, una tripulación de setenta hombres y 2.900 libras de carga.

Informó el dirigible que había encontrado una tormenta en el Golfo de Vizcaya, pero que ha logrado mantener una velocidad media de 40 millas por hora.

Agrega el despacho que los pasajeros viajan con toda comodidad y que apenas se enteraron de la tormenta.

LAS LEYES DEL TRABAJO TIENEN QUE CUMPLIRSE

Se hará saber a los patronos que no pueden desconocer los preceptos de dicha Igislación

EL Ejército Constitucional, atendiendo a determinadas quejas que en relación con el incumplimiento de las Leyes del Trabajo se han formulado, y en beneficio de la clase trabajadora, ha intensificado su actuación para evitar las transgresiones que puedan cometerse en este sentido. Consecuente con esto, por la Ayudantía General se ha cursado a los Jefes de los Regimientos un escrito-circular, que lleva fecha 31 de marzo del año en curso, relacionado con las supuestas infracciones en las Leyes del Trabajo.

El escrito de la Ayudantía comienza refiriéndose a una reciente carta del coronel Batista, Jefe del Ejército, dirigida al Director de la revista «Carteles» y al comentario respecto al contenido de la propia carta que hizo dicha publicación.

El Cuartel General, según el escrito-circular, ha encontrado atinadas las observaciones que aparecen en el comentario, porque efectivamente—dice— puede ocurrir que los trabajadores, objetos de un atropello, no se atrevan a establecer una denuncia formal por temor a la represalia que puede tomar contra su persona el patrono. En su consecuencia—continúa diciendo el Cuartel General del Ejército—, los Jefes de Regimientos deben poner en práctica las medidas que sean procedentes para que las fuerzas a sus órdenes, no solamente velen por el cumplimiento de las Leyes a ese respecto, sino que deben atender con preferente atención cualquier queja de esa naturaleza y hacer las investigaciones confidenciales pertinentes, sin que se haga figurar, mientras sea posible, el nombre del denunciante.

Hay que hacerles saber a los dueños de las fincas y patronos—ordena después el escrito en cuestión—que se titulan amigos del Ejército, que dejan de serlo los que traten de evadir el cumplimiento de las Leyes que regulan el trabajo, debiendo, en todos los casos, procederse por la fuerza pública, sin contemporizaciones de ninguna clase, contra los infractores.

Finalmente, el Cuartel General recomienda a los Jefes de Regimientos, que lean en la expresada revista las denuncias que se publiquen en su sección «La Opinión Ajena», y cualquier otra que se formulen en periódicos y demás publicaciones de la República para, tomándolas en consideración, proceder en consecuencia.

CUATROCIENTOS ABOGADOS DE LA FLORIDA LLEGARAN A LAS OCHO DE LA MAÑANA

HOY, a las 8 a. m., llegarán por la vía de Miami los miembros de la «Florida State Bar Association», los cuales, conforme ya hemos publicado vienen a celebrar en nuestra capital su acostumbrada Convención anual durante los días 2, 3 y 4 del presente mes. Integran la excursión más de 400 letrados norteamericanos.

Entre los actos principales de los figuran la colocación de una corona ante la estatua de Martí, la visita que harán al Tribunal Supremo, y el ponche de honor que les ofrecerá el Alcalde de la Habana, doctor Antonio Beruff Mendieta en el Palacio del Ayuntamiento.

El Presidente de los abogados de la Florida, que desde hace algunos días se encuentra entre nosotros laborando por la mejor organización de los festejos, ha declarado públicamente su satisfacción por el concurso que gentilmente le han sabido brindar la Corporación Nacional del Turismo y el Colegio de Abogados de la Habana.

UN MUERTO Y DOS HERIDOS EN UN VUELCO

CABAIGUAN, abril 1. DIARIO. Habana. — En la carretera que une a Cruces y Cienfuegos ocurrió un trágico accidente automovilístico, en el que pereció el joven Segundo Cabrera, perteneciente a distinguida familia de esta localidad, recibiendo lesiones graves el señor Cheo Castellanos.

Chirino, corresponsal.

CIENFUEGOS, abril 1. DIARIO. Habana.—Procedentes de Cruces ingresaron hoy en el hospital civil Wifredo Sunda Cáceres, vecino de esta ciudad y Amador Castellanos, vecino de Cabaiguán, quienes sufrieron gravísimas heridas al volcarse en las proximidades del central «San Agustín» un camión que manejaba Segundo Cabrera Martínez, quien quedó muerto instantáneamente. Su cadáver está tendido en el pueblo de Cruces—**Obdulio García**, corresponsal.

Herido grave un hombre al volcarse un camión cargado

EL Capitán Mudarra, al mando de la Décima Estación, se personó ayer en el Hospital Municipal, donde se encontraba después de haber sido asistido de lesiones de carácter grave, Antonio Pérez, de 22 años de edad y vecino de Zequeira número 199.

Declaró el paciente, que en ocasión de viajar como ayudante en un camión que era conducido por la Calzada de Zapata y Carretera de Rancho Boyeros, por su chofer, Hilario de la Fuente, vecino de Santa Rosa número 8, dicho vehículo se volcó espectacularmente, ocasionándose en el accidente las lesiones que presentaba.

Informó el chofer de la Fuente, que conduciendo el vehículo por la Calzada de Zapata en dirección a la Habana, al llegar a la carretera de Rancho Boyeros, trató de doblar, volcándosele el vehículo por la velocidad que traía, estimando el hecho casual.

Con lo actuado se le dió cuenta al Juez de Instrucción de la Sección Cuarta.

EXIJA el SUPLEMENTO en ROTOGRABADO y el MAGAZINE de MUÑECOS en COLORES

Mejoró mucho la exportación del azúcar crudo a los E. U.

NUEVA YORK, abril 1. (AP).—Se ha publicado que las exportaciones de azúcar de Cuba a los Estados Unidos, del primero de enero al 28 de marzo llegaron a un total de 650,458 toneladas largas, valor crudo, contra 400.718 en igual período del año pasado, o sea, un aumento de 249.740.

APROBO EL CONSEJO DE ESTADO UN PROYECTO QUE PONE FIN A SUS LABORES EL PROXIMO DIA 6

Ese mismo día empieza a actuar el Congreso. Una vez que los consejeros aprobaron el citado documento, lo enviaron al Consejo de Secretarios para su estudio y aprobación

AYER tarde celebraron una sesión extraordinaria, de carácter secreto, los consejeros de Estado, bajo la presidencia del doctor Manuel Giménez Lanier, aprobando por unanimidad un proyecto de decreto-ley en el que se dispone que, al iniciarse el día 6 del mes en curso la legislatura del Congreso, se extinguirán las facultades legislativas del Consejo de Secretarios y cesará, en consecuencia, el Consejo de Estado.

Dicha sesión fué precedida de un largo cambio de impresiones y asistieron a la misma los doctores Ricardo Dolz, vicepresidente de dicho organismo; Mario Lamar, secretario; Rafael María Angulo, Juan J. Remos, Julio Alvarez Arcos, Oscar G. Edreira, Candita Gómez Calás de Martínez Bandujo, Antonio Martínez Fraga, Guillermo Alonso Pujol, Augustó Muxó, Nicasio Silverio y Sebastián Repilado.

A continuación vamos a insertar el texto íntegro de dicho proyecto de decreto-ley, que ha sido remitido al Consejo de Secretarios:

«PROYECTO DE DECRETO-LEY

JOSE A. BARNET Y VINAGERAS, Presidente Provisional de la República de Cuba,

HAGO SABER:

Que el Consejo de Estado ha propuesto, el Consejo de Secretarios ha aprobado y yo he sancionado lo siguiente:

Por cuanto: La Segunda de las Disposiciones Constitucionales para el régimen Provisional de la República determina que tan pronto como se constituyan el Senado y la Cámara de Representantes empezarán a regir los preceptos contenidos en el Título VI de la Constitución.

Por Cuanto: A virtud de lo que prescribe el artículo 58 de la Constitución, puesto en vigor por la Primera de las citadas Disposiciones, el inicio de la primera legislatura del Congreso debe efectuarse el primer lunes, día seis, del corriente mes.

Por cuanto: Es evidente que al constituirse el Senado y la Cámara de Representantes el Poder Legislativo reside integramente en dichos dos Cuerpos, sin que sea posible la coexistencia de otros organismos con idénticos poderes.

Por tanto: En uso de las facultades que le están conferidas en la Ley Constitucional de la República el Consejo de Secretarios, a propuesta del Consejo de Estado, resuelve dictar el siguiente

DECRETO LEY

Artículo I.—Al iniciarse el día seis del mes en curso la legislatura del Congreso, se extinguirán las facultades legislativas del Consejo de Secretarios y cesará, en consecuencia, el Consejo de Estado.

Artículo II.—Se derogan todas cuantas Leyes, Decretos-leyes y demás disposiciones se opongan a lo establecido en el presente Decreto-ley, que comenzará a regir desde la fecha de su publicación en la «Gaceta Oficial» de la República.

Por tanto: Mando que se cumpla y ejecute en todas sus partes el presente Decreto-ley.

Dado en el Palacio de la Presidencia, en la Habana, al primer día del mes de abril de mil novecientos treinta y seis.

Secretario de Estado».

Creen los italos haber herido al jefe turco Webib Bajá

CON EL EJERCITO ITALIANO EN EL SUR DE ETIOPIA, EN GORAHAI, abril 1. (AP).—En el cuartel general italiano se informó hoy que el general Webib Bajá, mercenario turco, resultó herido en el reciente bombardeo de Jijiga.

Inmediatamente después del bombardeo aéreo, según los comunicados de los pilotos, el cuartel general etíopico del frente sur fué trasladado rápidamente a Bullale, al sur de Daggah Bur, pero las caravanas de camellos y otras que se movían en dirección al nuevo cuartel general fueron bombardeadas, sembrándose entre ellas la confusión.

UNA INTERESANTE RECLAMACION CUBANA HA SIDO LLEVADA ANTE UN TRIBUNAL INTER-AMERICANO

Se trata de la herencia del General Domingo de Urúe, que se dividió de un modo que no satisface a la parte de los herederos que reside en Cuba. Planteado el asunto

WASHINGTON, abril 1. (AP.)—Después de más de dos décadas de inútil litigio ante los Tribunales del Perú para obtener una satisfactoria división de los bienes del general Domingo de Urúe y Mirones, que perteneció al Ejército peruano, el doctor Eugenio Cantero Herrera, abogado cubano y uno de los herederos, anunció hoy que ha iniciado un procedimiento por medio de un Tribunal interamericano de esta capital.

El señor Cantero Herrera ha presentado su reclamación por conducto del Gobierno de Cuba, a la Comisión Permanente para el arreglo de distintas disputas, que fué creada por las Conferencias interamericanas de 1923 y 1929, y que preside el doctor Adrián Recinos, ministro de Guatemala en Washington.

El litigio, casi olvidado por todos, excepto por los herederos y el Gobierno peruano, se basa en la disconformidad acerca de la división desigual de la herencia hecha por los Tribunales del Perú. Por medio de negociaciones diplomáticas no ha sido posible el arreglo y no se ha intentado solucionar la cuestión por medio de un arbitraje.

El Embajador Manuel Freyre y Santander, del Perú, fué notificado el 3 de marzo por la Embajada de Cuba de la nueva acción. Comunicó su información al Ministerio de Estado de Lima, pero hasta ahora no ha recibido acuse de recibo de su Gobierno.

Cuba, según se ha dicho, ha designado al doctor James Brown Scott, eminente autoridad en Derecho internacional, perteneciente a la Fundación Carnegie, y al doctor Lamadrid, abogado agregado al Departamento de Estado de Cuba, para que la representen en la Comisión.

El Tratado exige que el Perú designe dos miembros inmediatamente que se le notifique la decisión de Cuba, que se inició en febrero.

Acompañado por el Embajador, Guillermo Patterson, el señor Cantero Herrera, conferenció hoy con el doctor Recinos.

Dos cubanos condecorados por el Gobierno de Madrid

MADRID, abril 1. (AP).—El gobierno ha concedido la Banda de la orden de la República al subsecretario de Estado de la República de Cuba, señor Miranda y la Gran Cruz del Mérito Naval, con distintivo blanco al Encargado de Negocios de Cuba en Madrid señor Pichardo.

Lea ¡ALERTA! al mediodía y el AVANCE por la tarde

SUMARIO DE ESTA EDICION

Aduana	3
Agricultura	7
Anuncios Clasificados	24-25-26-27
Cables	15-28
Cartas al Director	3
Cartel del Día.—(Teatros y Cines)	6
Círculo de Bellas Artes	3
Cultos Católicos e Información General	12
Crónica Habanera	5-7-9-11
Crucigramas	4
Defunciones	11
Editoriales	8
Educación	2
Ejército Constitucional	2
Escenario y Pantalla.—(Crítica)	6
Gacetillas	6
Guanabacoa al Día	9
Habaneras	4
Hacienda	12-20
Información General de Provincias	22-23
Lista Oficial de la Lotería Nacional	22-23
Mataneras	10
Mercantil	21-24
Municipio	20
Noticias de los Juzgados de Primera Instancia.—(Vida Civil)	20
Obras Públicas	20
Palacio	5
Política	19
Puerto	12
Sanidad	12
Secretaría de Comercio	20
Secretaría de Estado	20
Secretaría del Trabajo	5
Sociedades Españolas	10
Sports	16-17-18
Telegramas del Interior	19
Tribunales	12-20
Universidad	3
Viboreñas	7
LECTURAS:	
Actualidad Internacional. (Por J. L. M.)	28
Al Margen de la Historia. (Por José Sánchez Arcilla)	8
Ardí en tus Ojos.—Poesía. (Por Antonio Machado)—	8
Armonías. (Por Gustavo E. Urrutia)	2
A Través de la Vida. (Por Héctor de Saavedra)	8
Bromas y Veras. (Por Joaquín Aristigueta)	13
Burla, Burlando (Por M. Alvarez Marrón)	4
De Día en Día. (Por Tartarín de Tarascón)	14
Desde París. (Por Eduardo Avilés Ramírez)	8
Desde Washington. (Por Diplomáticus)	28
Divagaciones de un Español. (Por José Aixalá)	15
El Cuento de Hoy	9
El Problema Hipotecario. (Por el Dr. Ernesto Fujals)	4
La España de Hoy. (Por Manuel Aznar)	15
La Nota Cómica	8
Libros	8
Maurras Acusado de Provocación al Asesinato, Defendía la Política Antisancionista. (Por Daranas)	11
Pachuca, la Morena. (Por el Conde del Rivero)	13
Vida Española. (Por XX)	15

NO SE HA REUNIDO EL COLEGIO DE GOBIERNO POR NO ESTAR TERMINADOS AUN LOS PROYECTOS PARA LA NUEVA REFORMA CONSTITUCIONAL EN ESTUDIO

Entre las reformas en perspectiva figura la del artículo 115 sobre facultades de la Constituyente. Es posible que se convoque a un plebiscito para elegir miembros a la misma

NO tuvo efecto ayer, aunque se había anunciado, la sesión conjunta del Colegio de Gobierno.

Esta debió celebrarse en horas de la noche, pero según informes suministrados por el Secretario de la Presidencia, doctor Andrés Domingo, no se ha procedido a la convocatoria de los señores Consejeros de Estado y Secretarios del Despacho a causa de encontrarse todavía en proceso de confección los proyectos de reforma constitucional, para cuyo asunto se reunirá el Consejo de Secretarios con el Consejo de Estado.

La orden relativa a la sesión del Colegio de Gobierno fué suspendida cuando se hubo llegado al convencimiento de que las proposiciones de enmiendas a la Carta Fundamental vigente no estarían finiquitadas antes de la noche de ayer.

—Existe, desde luego, el firme propósito—dijo el doctor Domingo—de reformar la Constitución en algunos de sus preceptos.

Y a seguidas dió a entender el Secretario que al propio tiempo se desea que las modificaciones estén legalmente ajustadas como resultado de reflexivo estudio, a fin de que los debates en torno a ellas se produzcan en manera breve y sencilla y más bien como obligada fórmula para la aprobación consiguiente que como cuestión polémica.

El Secretario de la Presidencia declaró al repórter que entre las que se intentan se halla la del artículo 115, que se refiere a las funciones de la Convención Constituyente.

Dicho artículo, como está redactado, dispone que la expresada Convención sólo está facultada para aceptar o rechazar los proyectos de modificación constitucional; nunca para modificarlos.

Según informes se pretende ahora enmendarlo en el sentido de darle a la Convención atribuciones para alterar, a su vez, los proyectos de reforma.

Tiénese entendido que otra de las anunciadas se refiere a conceder al Presidente de la República el derecho de disponer indultos en los casos de condena por tribunales extraordinarios, como los de Urgencia, por ejemplo, facultad hasta ahora inexistente.

A propósito de la sesión del Colegio de Gobierno que debió celebrarse anoche, manifestó en Palacio el Secretario de la Presidencia, que se había hablado de ello el martes como de una posibilidad sujeta a la condición de que los repetidos proyectos de reforma hubiesen quedado listos.

Estímase en Palacio que aquellos Secretarios que ofrecieron la noticia de la asamblea como una seguridad, sufrieron un error, siendo más de dos los miembros del Gabinete que así lo informaron a los periodistas.

El doctor Domingo, interrogado por los repórters sobre el número exacto de las proposiciones de enmiendas y del sentido de las mismas, guardó absoluta reserva limitándose a repetir lo ya dicho anteriormente sobre el artículo 115.

Añadió después que hoy jueves el Consejo de Secretarios se reunirá en sesión para aprobar algunas leyes urgentes.

La próxima sesión del Consejo será el sábado. Créese que la correspondiente a mañana viernes será suspendida.

El aludido funcionario no señaló la fecha en que se habrá de constituir conjuntamente el Colegio de Gobierno.

«Pero—se ha dicho en Palacio—ello no podrá aplazarse mucho, toda vez que el Consejo de Estado quedará disuelto el día seis de los corrientes, en que tomarán posesión de sus cargos los congresistas.

Una versión recogida en el sector palatino informa que otra de las modificaciones constitucionales que están en estudio es la de establecer una convocatoria para elegir un plebiscito que designará una Convención Constituyente, el que deberá celebrarse en noviembre del año actual, derogándose al efecto el precepto que convierte en miembros de la Convención a los congresistas electos el 10 de enero.

Dichos constituyentes—y es la versión la que habla—discutirán el proyecto de reforma que formule el Congreso, teniendo aquéllos derecho a introducirle cuantas enmiendas estimen necesarias.

A última hora se les dijo a los reporters en Palacio que el Consejo de esta tarde aprobará el Decreto-ley acordado ayer por el Consejo de Estado, disolviendo para el seis de los corrientes dicho organismo.

HOY INAUGURARA SU EXPOSICION EN MODERNAGE EL GRAN PINTOR ESPAÑOL FERNANDO TARAZONA

A las seis de la tarde de hoy inaugurará una exposición de su última obra pictórica, en los salones de «Modernage», situados en Prado 78, el gran pintor español Fernando Tarazona, que ya ha sido en otras ocasiones huésped de la Habana.

Las palabras de apertura estarán a cargo del Excelentísimo señor Embajador de la República española en Cuba, don Luciano López Ferrer.

Además habrá de pronunciar algunas palabras sobre el artista expositor nuestro compañero Joaquín Aristigueta.

M.E.C.D. 2016

INSTRUCCIONES DEL EJERCITO SOBRE INGRESO DE NIÑOS DESAMPARADOS EN EL INSTITUTO CIVICO MILITAR

Veinte países progresistas prohiben que se adicione la sal de aluminio a los artículos de comer y de beber

En el «Dispensario de los Estados Unidos» se cita el caso de un envenenamiento por ese producto. Ogier condena también que se la utilice en los alimentos

Se ha estado debatiendo últimamente por nuestras autoridades sanitarias, la conveniencia de prohibir el uso del aluminio en productos alimenticios, tales como polvos de hornear, levadura, etc., etc.

Sobre tan interesante tema hemos recogido la siguiente opinión:

«Al prohibir Cuba el uso del aluminio y sus compuestos en productos alimenticios, se unió a la opinión médica de la mayoría de los países civilizados, en cuanto se refiere a los efectos perjudiciales del aluminio en el organismo, como lo demuestra el hecho de que países como Alemania, Austria, Argentina, Australia, Bélgica, Bulgaria, Brasil Checoeslovaquia, Dinamarca, España, Francia, Grecia, Inglaterra, Italia, Nueva Zelandia, Noruega, República Dominicana, Perú, Portugal y Suiza, tengan prohibido su empleo en los alimentos.

La derogación del citado acuerdo sólo se prestaría a sorprender la candidez del pueblo consumidor que ignora los daños que pueden causarle productos compuestos con ingredientes, cuyos perjuicios ignoran. En el «Dispensatorio de los Estados Unidos de América» se cita un caso en que una dosis de menos de una onza del alumbre produjo la muerte en medio de terribles sufrimientos.

Del Tratado de Química Toxicológica de J. Ogier, Jefe del Laboratorio de Toxicología de la Prefactura de París y miembro del comité consultivo de Higiene Pública tomamos los siguientes datos:

«El uso prolongado de preparaciones que contienen aluminio produce amenudo inflamaciones del tubo digestivo.

Ogier se opuso en el Consejo Superior de Higiene a la adición del alumbre a la cidra. El considera que el aluminio es un elemento extraño a los tejidos del hombre.

Las sales de aluminio tienen la tendencia de formar con los albuminoides compuestos insolubles, determinando irritaciones de la mucosa gastro-intestinal. El uso prolongado de materias alimenticias adicionadas de pequeñas dosis de aluminio se debe evitar.»

Si autoridades como las que acabamos de citar previenen de manera tan categórica contra el uso del aluminio, ¿cómo puede la Junta Nacional de Sanidad revocar su prohibición en detrimento del público consumidor y de los fabricantes que se esfuerzan en producir artículos de absoluta pureza?»

ARMONIAS

OBRA DE AMOR

CONOZCO dos instituciones benéficas—privadas, por cierto—que están prestando servicios ejemplares: la Escuela «Varona Suárez», de ciegos, y nuestra benemérita Casa de Beneficencia y Maternidad. De esta última hablaremos un próximo día.

La Escuela «Varona Suárez» la dirige un ciego inteligente y cordial, muy culto, que sabe valerse y mantenerse en la vida con su trabajo: «Nené» de Armas.

—Al ciego no hay que tenerle lástima—repite él—; lo que hay es que educarlo y ayudarlo; así resulta tan útil para la sociedad y para sí mismo como cualquier persona normal.

* * *

Los viernes, la dirección celebra allí una fiesta de cultura para los asilados. Aquél día les habló nuestro coronel Lino Dou acerca de la batalla de Sao del Indio, en términos de insuperable interés y emoción: El peleó en ese combate. Yo escuchaba su relato con los ojos cerrados, para hacerme una idea de la situación mental y psicológica de aquellos ciegos en tal momento. Sentía una angustia que me impedía expresarme. Más tarde me dijo Nené que suele ser así para todo el que hace su primer visita. Aquella fiesta de cordialidad y cultura no era sólo para los asilados; concurrieron a disfrutarla también las niñas de una escuela pública que me parecieron hallarse como en su casa.

Cantaron los ciegos el himno de su escuela y el nacional, acompañados al piano por otros condiscípulos. Me hicieron magníficas demostraciones en lectura, escritura, gramática, aritmética, geografía, solfeo, teoría de la música y piano; practicaron evoluciones de marchas y ejercicios físicos. Corren, hacen maromas, retozan por los jardines de su hermosa residencia.

Están sanos, fuertes y alegres; viven con el confort y las atenciones de un buen internado de pensionistas. Lo he visto todo: lo que comen y como lo comen, como duermen, como viven. He hablado con muchos de ellos y son felices.

Hay un cuerpo de profesoras jóvenes que viven identificadas con su misión y satisfechas de hacer dichosos a sus alumnos, que son niños y adolescentes de los dos sexos, más algunos hombres. Es una enseñanza especial la del ciego, que exige insólita abnegación, sobre todo, en Cuba, donde no sé que haya otra escuela de ciegos donde pudieran ejercer su profesión en caso de una cesantía, ni abundan los ciegos ricos capaces de utilizar tan singular magisterio cubano mejor que emigrar en pos de la instrucción.

* * *

Esta Escuela de «Varona Suárez», instalada por motivos de economía y confort en un excelente chalet de Marianao, es una de las instituciones que mantiene al través de toda la isla la Asociación Cívica de Beneficencia, cuyo domicilio está en La Habana, como todos sabemos.

A no ser por esta escuela, los cincuenta y cinco asilados que allí viven felices y se preparan para luchar por la vida, serían otros tantos «cieguecitos limosneros», o, al menos, serían gentes dignas de lástima, incapaces de abrirse paso por sí mismas en el mundo.

El Estado y, por lo menos, las Provincias, debían mantener escuelas de igual índole y excelencia. A sostener las escuelas provinciales de ciegos debían contribuir los respectivos municipios. Ya que el nuestro, el de La Habana, no tiene ninguna escuela como esta de la Asociación Cívica de Beneficencia, siquiera debía subvencionarla y auxiliarla, ya con dinero, ya aportándole las maestras que se requieren para completar allí la enseñanza. Sería un raro yerro el alegar, (para eximirse,) que el edificio de la Escuela «Varona Suárez» está situado fuera del municipio habanero.

* * *

Aquella casa es una tacita de oro. Los comedores, los dormitorios, las salas de lectura y de recreo, las aulas... ¡Cuánta higiene, cuánta limpieza, cuánto confort...!

Cuando llegué, ví que corría agua por los senderos cementados del jardín hasta la verja de entrada y que se derramaba por la acera. Pensé que estaban regando el césped. Pasé en el interior varias horas encantado y, al retirarme, volví a ver el agua corriendo en abundancia por el piso.

—Es agua de letrina,—me dice Nené de Armas con amargura—. Tenemos un pozo absorbente defectuoso y no hemos logrado que Obras Públicas nos haga la caridad de arreglárnoslo, a pesar de nuestras gestiones y nuestros clamores. Es agua de letrina...

* * *

Ya en la despedida, el generoso Nené me reiteró las preguntas que desde hace tiempo formulara para toda la isla desde esta columna:

—¿No hay niños o jóvenes ciegos entre nuestra gente de color? ¿Por qué no vienen de cualquier parte de Cuba a recibir los beneficios de esta escuela? Aquí no hay discriminaciones raciales y, sin embargo, no tengo más que un solo asilado de color. ¿Por qué no vienen?

Por mi parte, yo vuelvo a rogar a mis lectores que divulguen el fraternal llamamiento a los ciegos afrocubanos. Allí tienen alojamiento, alimento, ropa y educación espléndidos y gratuítos.

Quien conozca alguno, tenga la bondad de avisarme o de escribir al Director de la Escuela «Varona Suárez», Calle E, número 8, entre Palmas y Columb a, Marianao.

Gustavo E. URRUTIA.

Preso un hombre que falsificaba monedas de E. U.

«Tatín el Trinitario» se estaba especializando en ese peligroso comercio

Juan Antonio González, llamado «Tatín El Trinitario», arrestado por el subinspector Aragón, de la Secreta, y sus subalternos, por falsificar monedas del cuño norteamericano, que introducía en el comercio de esta capital, muchas de las cuales les fueron ocupadas.

Cuando ayer tarde transitaba por Misión y Cienfuegos, Juan Antonio González, conocido por «Tatín El Trinitario», fué arrestado por el subinspector Raimundo Aragón, jefe del grupo de la Policía Secreta que está dedicado a la persecución de la delincuencia, con sus subalternos José Crespo y Emilio Morón, los cuales habían venido practicando investigaciones, por órdenes del jefe de dicho cuerpo policiaco, Comandante Eugenio Menéndez, ya que había sabido que en diversos establecimientos de esta capital se venían introduciendo monedas falsas.

González está señalado como el falsificador de esas monedas, y, en efecto, lo pudieran comprobar dichos agentes de la autoridad, ya que en el registro que se practicó al detenido, se le ocupó un paquete conteniendo treinta y cinco monedas de a veinte y cinco centavos, del cuño norteamericano, falsas, pues eran de plomo, y dos reales, también de plomo, y además cinco cajetillas de cigarros, tres fracciones de billetes de la Lotería Nacional, del número 7,905, un paquete de bicarbonato de sosa para limpiar las monedas y otros objetos, comprobando Aragón, Crespo y Morón que «Tatín El Trinitario» había pasado un real americano, falso, en el café sito en Egido, 87, el que ocuparon en el establecimiento. González fué presentado al Juez de Instrucción de la Segunda Sección, que lo remitió al Vivac.

EL HURTO DE DINERO Y PRENDAS EN UN HOTEL.—Teniendo noticias el Comandante Menéndez jefe de la Secreta, de que en el hotel sito en Virtudes entre Prado y Zulueta se venían cometiendo hurtos de dinero y prendas, comisionó para las pesquisas del caso al subinspector Raimundo Aragón, el cual, con los detectives Ramos, Arredondo y Vidal, del grupo de persecución de los delitos contra la propiedad, que él comanda, arrestaron a Julia Williamson, José Soler González y Pedro Soler González, la primera, vecina del hotel y los dos segundos sirvientes del establecimiento. Y al practicar un registro en los servicios del mismo, después de salir de ellos la Williamson y el José Soler, ocuparon, en un rincón de dicho local, dos sortijas de oro, y platino y brillantes, que le habían sido sustraídas a la señora Sacra Alvarez de la Campa, residente en la habitación número 302 del hotel; y en el balcón que da a la calle de esa habitación, ocuparon un radio que lo habían puesto, según se dedujo, para apoderarse de él. Se dió cuenta al Juzgado de Instrucción, que dispuso la libertad de los acusados.

101 TRIPULANTES EN LOS VIVEROS DETENIDOS EN YUCATAN

NOMBRES DE LOS ARMADORES Y DE LOS BARCOS QUE APRESO EL CAÑONERO MEXICANO BRAVO

En tiempos de Menocal se suscitó un incidente análogo. Islas Mujeres, lugar de refugio. México ha ensanchado el radio de sus aguas jurisdiccionales. Noticias confusas

Gran sensación causó ayer en nuestros centros marítimos la noticia de la detención en aguas de Yucatán de 10 viveros cubanos, que en total, tienen a bordo 101 hombres.

Con objeto de ampliar nuestro servicio cablegráfico que trata de ese importante asunto, realizamos investigaciones cerca de las compañías de pesca afectadas por esa medida, que representa una pérdida de muchos miles de pesos y además, afecta a considerable número de personas, pues los patronos de esos 10 viveros están presos en la penitenciaría de Mérida.

Visitamos varias casas propietarias de viveros, en las que sólo tenían noticias de carácter particular y muy confusas.

Los armadores y dueños de viveros no han acudido todavía a ningún centro oficial para que se tomen medidas o se gestione por la cancillería cubana, la libertad de esos barcos sobre los que pesa la acusación de ejercer la piratería, y la amenaza de ser incautados o decomisados.

Según los partes de la prensa Asociada los 10 barcos detenidos son:

El vivero «Astillero», propiedad de la firma de Palmer, que manda el patrón Miguel Gelpi y tiene una tripulación de 12 hombres.

El «Rafaela Pedré», de la Compañía Cubana de Pesca, que manda el patrón Angel López y tiene 10 hombres de tripulación.

El vivero «Joaquín Sixto», de la firma de Palmer, que manda el patrón Jesús Cordal y tiene 10 hombres de tripulación.

Vivero «Neptuno», de la propia casa Palmer, que manda el patrón Bernardo Gutiérrez y tiene 10 hombres.

Vivero «Antonio Cerdido», de la Compañía Cubana de Pesca que manda el patrón Enrique Campos con 10 hombres de tripulación.

Vivero «María Teresa Valcárcel», de la Compañía Cubana, que manda el patrón José Prego, y tiene 10 hombres.

Vivero «María Elena», de la firma Mediavilla, que manda el patrón José Quiñones y tiene 10 hombres.

Vivero «J. F. Rubín», de la firma Palmer, que manda el patrón Manuel oGnzález y tiene 11 hombres.

Vivero «Yara», de la Compañía de Pesca, que manda el patrón José Aneiros y tiene 9 hombres de tripulación.

Vivero «Coruña», de la Compañía, que manda el patrón Manuel Varela y tiene 10 hombres.

Vivero «Manuel Suárez Casteleiro», de la Compañía Cubana, que manda el patrón José Luis y tiene nueve hombres.

En total son 10 barcos con 101 tripulantes.

TRES MAS.—Se asegura que también están detenidos los viveros «Francisco Vilar», de la Compañía Cubana y los de la firma de Urain, nombrados «Jesús» y «La Pastora».

HABIAN 18.—Ayer tarde departimos con el patrón de un vivero que arribó hace dos días de Yucatán y nos informó que en aquellas aguas había el día que él las abandonó, un total de 18 barcos pesqueros cubanos.

Consagrado a la vigilancia de las costas de Yucatán, está destinado el cañonero mexicano «Bravo», bien conocido en la Habana, pues nos ha visitado en varias ocasiones.

Según nuestro informante, ese cañonero hizo un crucero desde su apostadero, hasta llegar a Cabo Catoche. Estima que de regreso ordenó a todos los barcos cubanos que halló en su ruta que lo siguieran, llevándolos a Progreso.

Los comodores Hurtado de Mendoza y Rodríguez Malpicas, son dos altos oficiales de la Marina Militar de México que en ese viaje hicieron un recorrido de inspección y dispusieron el apresamiento de los barcos cubanos y el caso ha de ser tratado por el Gobierno Federal.

ISLAS MUJERES.—La famosa Isla Mujeres, es un punto de abrigo de Cabo Catoche, donde van a recalar todos los barcos pesqueros cubanos, cuando sus patronos advierten la baja barométrica, que les indica la proximidad de malos tiempos.

Esa Isla es conocidísima de todos los hombres dedicados a la industria pesquera nacional, y se mantienen frecuentes y cordiales relaciones entre la población de la isla y los tripulantes cubanos de los pesqueros.

Precisamente, hace pocos días, nos refirió nuestro informante, que las tripulaciones de los viveros «Gutiérrez», «Josefina» y «Laura Bat», organizaron una fiesta en la isla, que terminó en un baile, pero el «Habanero», así se llama popularmente el aguardiente cubano, parece que hizo su efecto y hubo tragedia.

No es esta la primera vez que ocurren tales hechos, pero puede ser que ahora se haya quejado alguien con influencia, y de ahí la detención —terminó diciéndonos el viverista interlocutor.

SE REPITE EL CASO.—En tiempos del General Menocal, un gobernador revolucionario que tuvo su asiento en Isla Mujeres, también capturó infinidad de barcos pesqueros cubanos, y hasta se instaló en uno de ellos.

El Gobierno cubano, envió a Islas Mujeres al crucero «Cuba» y dentro de un plano de cordialidad, su comandante, logró que todos los barcos cubanos fueran libertados disipándose todas las asperezas satisfactoriamente.

AMPLIACION DE LAS AGUAS JURISDICCIONALES.—México tiene ahora un Gobierno Constitucional, y el caso que nos ocupa ha de ser tratado, entre las cancillerías cubana y mexicana.

México ha fijado ahora un límite hasta 12 millas como aguas jurisdiccionales, para lo relacionado con la pesca, cinco millas para los mares libres.

COMO SE DESPACHAN.—Los viveros cubanos se despachan todos para ir hasta el Cabo de San Antonio, pero sus patrones, se extienden a las sondas de Yucatán, durante los meses de invierno, y a las sondas de la Florida, en los de verano.

Allí encuentran abundante pesca, y parece ser que México trata de impedir que se pesque dentro de las aguas consideradas jurisdiccionales.

EN LA FLORIDA.—Hablando con los viveristas sobre ese punto dicen que de no llegarse a un acuerdo entre ambos gobiernos, la industria de pesca cubana sufrirá mucho, pues la experiencia es que los pesqueros no están tan lejos de la costa.

EN LA FLORIDA.—Hasta ahora los barcos pesqueros cubanos que durante los meses de verano van a la costa de la Florida, y se mantienen fuera de las tres millas de la costa no son molestados, y desde que fue derogada la Ley Seca, que fueron retirados muchos cañoneros guardacostas, se ve de tarde en tarde alguno.

En cambio las autoridades de la Florida, cuando tienen noticias de malos tiempos, mandan aviones, que arrojan cerca de los barcos, pequeños flotantes con banderas rojas, para avisarle a los viveristas cubanos el peligro.

TODO SE PUEDE SOLUCIONAR. Este asunto, según la impresión general, es de que con la actuación de las cancillerías de México y Cuba, el asunto será resuelto satisfactoriamente, sin que se llegue por el Gobierno Federal Mexicano a la incautación de los barcos cubanos, pues al cabo, son sólo infracciones que se han cometido, quizás dentro de un plano de desconocimiento de su verdadera responsabilidad por los que mandan los barcos pesqueros.

CONFIRMAN EL APRESAMIENTO DE LOS VIVEROS

MEXICO, abril 1 (AP)—Ni la Secretaría de R. E., ni la embajada de Cuba han querido hacer comentarios acerca del apresamiento de quince goletas pesqueras cubanas en el Cuyo, entre Cozumel y Progreso, por dedicarse a la pesca clandestina, sin autorización ni haber satisfecho los impuestos. Los buques están a la disposición de la Oficina Federal de Pesca, según comunica la Secretaría de Guerra y Marina.

Arrestado un estudiante en cuya casa encontraron unas proclamas contra el Gobierno

El sargento primero Félix Rodríguez, de la Décimaquinta Estación, con fuerzas a su mando, verificó un registro en la casa A, número 66, del Reparto Felipe Poey, donde logró ocupar un revólver y proclamas contra el actual Gobierno. Con tal motivo procedió al arresto del inquilino de la misma, el estudiante Eliseo Irigoyen Morales, siendo enviado al Castillo del Príncipe a disposición de la autoridad judicial correspondiente.

Nueve procesados por el secuestro de N. del Castaño

Tres se encuentran rebeldes y los seis restantes, presos. Causa por asesinato frustrado

El doctor Mendizábal, Juez de Instrucción de la Sección Cuarta, dictó ayer auto de procesamiento en la causa que instruye por el atentado frustrado de que fué víctima el señor Nicolás Castaño y las personas que lo acompañaban en su automóvil, de cuyo hecho nos hemos ocupado en diversas informaciones.

Por esta causa han sido procesados con exclusión de fianza los acusados: Antonio Pérez Cagigal (a) «El Argentino»; José Ibarra Calero y Luis García Albus, que se encuentran rebeldes; Esperanza Miranda Haro, Guillermo Molinas Bares, Calixto Laurens Bolumen, Pedro Piñeiro Freyre, Serafín Hermida Hernández y Octavio L. Fariñas, que se encuentran detenidos.

La causa ha sido radicada por el delito de asesinato frustrado y además se le ha señalado a los procesados mil pesos para la responsabilidad civil que pueda recaer en contra de los mismos.

Los problemas del transporte deben abordarse pronto

Los ferrocarrileros loan lo dicho por el DIARIO. Creen urgente resolver ese asunto

CAMAGUEY, abril 1ro.—Sr. Director del DIARIO DE LA MARINA. Habana.—Los obreros ferroviarios que hemos sufrido durante años las desastrosas consecuencias originadas por la falta de una adecuada legislación que equiparara el tráfico por carretera, con el tráfico ferroviario, hemos seguido con el mayor interés la cívica campaña que su leído periódico sostiene, abordando el problema, con la justicia y el interés que merece tan interesante asunto para los miles de trabajadores de nuestra sufrida clase. Según las noticias llegadas a nuestro poder, el Consejo de Secretarios, acaba de adoptar la Reglamentación del Tráfico por carretera, lo que no resuelve dicho problema al no atender las urgentes necesidades de los ferrocarriles. La legislación para que llene sus fines ha de ser amplia y justa, debiendo tener presente que las ventajas proporcionadas por el uso de la vía pública, construída y conservada por el Estado, requieren que sea compensado el propio Estado.

Tan trascendental problema, debe acometerse después de un análisis concienzudo, consultando inclusive a los ferrocarriles para conocer la verdadera e imprecindible necesidad de los mismos. Millares de obreros nos encontramos pendientes de la resolución de este asunto. Igualmente nos interesa que se abonen por el Estado, sus adeudos a los Ferrocarriles, para la mayor amplitud de sus operaciones, en las vías, en los talleres, etc. La no resolución de tales problemas, ha de resultar funesta en sus consecuencias para la clase obrera. La campaña sostenida por usted, por las Estaciones de Radio de la Isla y por «Sangre Cubana», ha sido eficaz y tiene el aplauso de todos nosotros. Por la Hermandad Ferroviaria de Cuba, Alfonso Díaz, presidente p. s. r.; Gonzalo Martínez, secretario.

Lea ¡ALERTA! al mediodía y el AVANCE por la tarde

La Policía Secreta logró detener a Fermín Santos, acusado de haber causado heridas a Apolonio Vargas

También consiguió detener a Catalino Hernández, al que se buscaba desde 1931. Varios informes sobre delitos de sangre. Graves infracciones de la vigente ley de accidentes

Fermín Santos Valdés fué apresado ayer por los detectives de la Policía Secreta, adscriptos al Buró de Homicidios, Calvo y Ortiz, por estar reclamado en causa por lesiones a Apolonio Vargas, con el que sostuvo una riña, resultando ambos, lesionados.

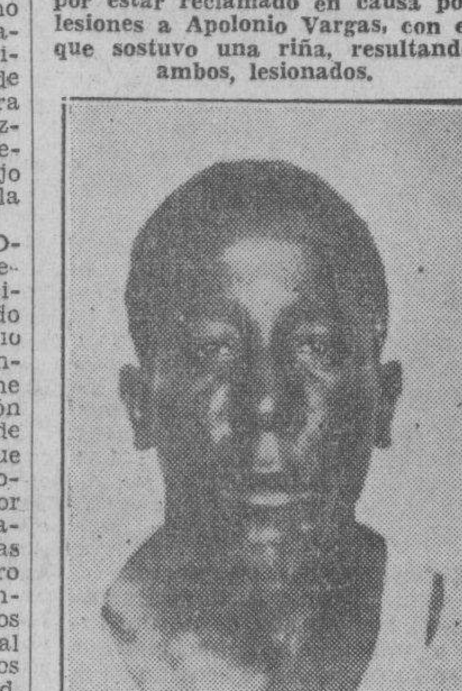

Después de cinco años de pertinaz búsqueda fué detenido ayer, por los detectives Alfonso y Sanz, de la Secreta, Catalino Hernández Herrera, al que reclama el Juzgado de Instrucción de Marianao, por el delito de hurto.

Ignacio Calvo y Rodolfo Ortiz, activos detectives de la Policía Secreta y miembros del Buró de Homicidios, tras pertinaz búsqueda arrestaron a Fermín Santos Valdés, de 21 años, sin ocupación, y vecino de Luyanó número 13, junto al Puente Alcoy, el cual está reclamado en causa del Juzgado de Instrucción de la Sección Quinta por disparos de arma de fuego y lesiones graves, apareciendo de las actuaciones que Santos el día primero de marzo último, sostuvo una riña con Apolonio Vargas Vilahú, en la que ambos se agredieron, resultando aquél herido en la mano izquierda a machetazos, y el último, herido también por los disparos de Santos, el cual se ocultó para burlar la acción de la Justicia. Fué remitido al Vivac.

RECLAMADO DESDE EL AÑO 1931 QUE ES DETENIDO.—Los detectives de la Secreta Celestino Alfonso y Eusebio Sanz, lograron detener ayer, después de activa persecución al consumado delincuente Catalino Hernández Herrera, avecindado en Primera y Seis, Reparto Buenavista, Marianao, que está reclamado desde el año 1931, por hurto, por el Juzgado de Instrucción de dicho Término siendo recluido en el Vivac a disposición de dicha autoridad judicial.

POR INFRACCION DEL REGLAMENTO DE ACCIDENTES EN EL TRABAJO.—Y el detective de dicho Cuerpo Policiaco, Antonio A. Canuas procedió a la detención de Timoteo Devora García, de 31 años de edad, y avecindado en Vigía, letra C, altos, porque lo reclama el Juzgado en caso de infracción del reglamento de accidentes en el trabajo quedando en libertad al prestar la fianza que se le fijó.

INFORMES DEL BURO DE HOMICIDIOS.—El detective de la Secreta adscripto al Buró de Homicidios, Tirso J. Llaguno, comisionado por su jefe, Comandante Eugenio Menéndez, después de practicar investigaciones, ha rendido informe en el que hace constar en relación a los hechos desarrollados el 26 de Noviembre del pasado año en los que resultó lesionado Daniel Jaime Rogier, en Concordia y Manrique, por el automóvil número 10028, manejado por Francisco Ruisánchez, tras de haber chocado con el número 6150, que guiaba Calixto Pérez, siendo ambos vehículos compulsados hasta sobre la acera, arrollando al ya citado Jaime Rogier, que los dos marchaban a excesiva velocidad, agregando que el hecho de que Jaime desvirtúe, ahora, su primitiva declaración en la que acusó a Ruisánchez y a Pérez, se debe a haber recibido dinero de los acusados para que declare en favor de ellos.

MAS INFORMES DEL BURO.—También, el detective ya citado ha informado que la muerte por quemaduras de Estrella Cadahia Conde, en la Granja Pozos Dulces, el 11 del pasado mes, fué producto de su determinación de suicidarse por su mala situación económica, no siendo, por lo tanto, un hecho delictuoso.

Igualmente, el repetido Llaguno rindió amplio informe, comisionado por el Comandante Menéndez, en la causa por auxilio al suicidio, del Juzgado de Instrucción de Manzanillo, haciendo constar que el 8 del pasado mes se encontraban examinando un revólver, en la colonia Calabazas, Mauel Ramírez y Mariano Rodríguez, llegando al lugar Rubén Peña Escalona, quien interesó de ellos le dejaran examinar el arma y al acceder los requeridos y tomar Peña el revólver en sus manos se hizo un disparo en la cabeza, produciéndose la muerte, siendo lo que determinó a hacerlo el tener Peña ideas espíritas y sus facultades mentales perturbadas.

Finalmente, el detective J. Pérez, del ya citado Buró, en la causa que por homicidio tramita el Juzgado de Instrucción de Gibara, establece que el autor de la muerte de Sebastián Recio Dávalo, acaecida el 21 del pasado mes, frente a los muelles del Estado, entre las calles Calixto García y J. Peralta, es el procesado Víctor Pascual Pavón, el que tuvo un disgusto con Recio, sosteniendo una riña, durante la que dió un fuerte golpe a éste con una cabilla, en la cabeza, ocasionándole la muerte, estando ambos contrincantes en estado de embriaguez alcohólica.

Los colonos del Central «Victoria», solicitan una cuota adicional azucarera

Con el propósito de interesar nueva cuota azucarera del señor Secretario de Agricultura para el central «Victoria», ubicado en el Término de Yaguajay, cuya molienda se paralizó al quedar elaborada la concedida, se encuentran en esta capital los señores José A. Martínez, Administrador del central, y Adolfo Delgado y Filomeno Elso, representantes de los colonos de aquella zona.

Fundamentan su petición en que hasta el presente, sólo han molido el cincuenta por ciento de sus cañas, quedándoles disponibles más de diez millones de arrobas de caña, suficientes para elaborar más de ciento cincuenta mil sacos.

En la entrevista que celebrarán hoy con el señor García Bayllers, interesarán su atención para que el reparto que estiman no fué equitativo, se subsane, para evitar que aquella extensa zona que no tiene más medios de vida que las labores de la zafra, no quede en la ruina y el desamparo. La Comisión está respaldada por todas las fuerzas vivas de Yaguajay y su Término. Acompañarán a los comisionados del «Victoria» los representantes Antonio Martínez Fraga, Joaquín Pedraza y Armando Cepero.

En unos talleres de madera en Concha y Marina, ocurrió ayer un principio de fuego

En los talleres de maderas de la firma de Garcedo y Compañía, situados en Concha y Marina, tuvo lugar al medio día de ayer un principio de incendio, a causa de haberse quemado varios maderos, siendo enviado, por precaución, a dicho lugar, todo el material de incendio disponible, que no tuvo necesidad de funcionar. La policía de la Octava Estación, que conoció del hecho, dió cuenta del mismo al Juez de Instrucción de la Sección Quinta.

Se acordó en una asamblea establecer la cooperativa de los ómnibus y camiones

Por la Asamblea efectuada en los salones de la Delegación Dos, de la Hermandad Ferroviaria, se acordó por unanimidad, establecer la Cooperativa de Omnibus y Camiones, designándose al efecto una nutrida comisión compuesta por empleados en activo servicio y jubilados, a los fines de la propaganda y estudios oportunos.

Se ha informado sobre el ambiente propicio que existe en el territorio nacional, habiéndose constituido ya comités similares al de esta capital, de verdadera importancia, en Camagüey, Sagua, Matanzas, Caibarién, Santa Clara, Pinar del Río, etc.

Ha sido señalado para el día 6 del corriente la celebración de una Asamblea Magna en el local de la Hermandad Ferroviaria, Zulueta, 46, a la que se invita a todos los interesados en este problema.

Los corredores de bienes hacen una amplia propaganda

Nuevos elementos acuden a inscribirse. Hay interés en contribuir a su labor

En el poco tiempo que lleva de constituída la Asociación Nacional de Corredores de Bienes e Inmuebles, ha llevado a cabo una labor ampliamente constructiva y ha inspirado tal confianza, que sus oficinas, situadas en Cuba 48, se ven constantemente visitadas por activos elementos de ese sector, que comprenden la conveniencia de pertenecer a una entidad de positivo mérito.

El presidente de honor, doctor Marino López Blanco, secundado por el presidente social, Carlos Bárcena y por los señores Julio C. Granda, José González Rodríguez, José Campanería, Dionisio Vizcaíno, Gerardo Mauriz, Pedro Pablo Smith, José A. Ramos y José Rodríguez González, así como por el secretario, señor Rabell, se hallan estudiando un programa para que el corredor sea un elemento absolutamente responsable, figurando en el mismo, entre otras cosas, lo siguiente: título de eficiencia, garantía económica a base de una fianza, honradez, seriedad, comisiones a que tendrá derecho el asociado, etc., etc.

Es tal la confianza que ha inspirado la Asociación de Corredores, que llegan numerosas solicitudes de inscripción del interior de la República.

Antoñica Izquierdo no se presentó ante el juez correccional

Se la acusa de ejercer la medicina de modo ilegal. La curandera tiene otra causa

El Jefe local de Viñales, doctor Miñoso, dió cuenta ayer a la Dirección de Sanidad de no haber comparecido ante el Juez Correccional la señora Antoñica Izquierdo, acusada de ejercicio ilegal de la medicina.

Como publicamos ayer la curandera Antoñica está, además, acusada de homicidio.

DEBEN DIRIGIRSE A LOS PUESTOS MILITARES LOS INTERESADOS EN ESTA BELLA OBRA HUMANITARIA

Los familiares de los obreros y militares que hayan sucumbido en acción de trabajo, deberán comunicarlo al Cuartel General. Caña quemada durante la presente zafra

En relación con la noticia publicada por los periódicos de esta capital sobre el propósito del Cuartel General de que ingresen en el Instituto Cívico Militar los hijos de los campesinos y obreros muertos en acción del trabajo, aunque no dependieran de compañías ni cobren seguros por la Ley de Accidentes del Trabajo, el referido Cuartel General desea que por los propios familiares de estos niños, así como por cualquiera otra persona que conozca de estos casos, se informe a los jefes de los puestos militares del lugar donde residan dichos menores, debiendo los mencionados puestos dar cuenta a los jefes de los Regimientos para que éstos ordenen la oportuna investigación, a fin de determinar las circunstancias del caso y dar cuenta al Cuartel General, para la resolución que proceda.

CAÑA QUEMADA.—Según informe de la Sección de Orden Público del Cuartel General, durante el día de ayer no se quemó caña alguna en el territorio de la República. El total de caña quemada durante la presente zafra asciende a la cantidad de 11.125,546 arrobas.

SUCESOS.—Por la Ayudantía General se han conocido de los siguientes sucesos, informados por distintos mandos:

De la detención por el sargento Alberto Rodríguez, del Puesto de Pina, de Paulino Varo Alfonso, por expender moneda falsa, ocupándosele trece pesos.

SUICIDIO.—Del suicidio, ahorcándose con una cuerda en la cocina de su domicilio, del blanco Ramón Valiente Aguilar, de 33 años de edad. Este suceso ocurrió en el Rincón.

ASALTO Y ROBO.—Del asalto y robo de que fué objeto en la finca «Magueyal», barrio de Majaguabo, en San Luis, Oriente, por un individuo desconocido, el comerciante Paulino Almenares. El asaltante, que es blanco, mayor de edad y cubano, se hizo pasar por agente de la autoridad, llevándose 45 pesos en efectivo y dos medias botellas de ron, tabacos y fósforos.

Concederá el Municipio un número suficiente de pases para que los escolares pobres vayan a la playa

Hoy empezará a construirse un centro escolar en la Ciudad Militar. Se trata de establecer cien aulas de cultivos y de economía doméstica en los Centrales

Una larga entrevista con el alcalde de la Habana, doctor Antonio Beruff Mendieta, celebró ayer el director del departamento de Higiene Escolar de la Secretaría de Educación, doctor Aníbal Herrera y Franchi Alfaro.

Versó toda élla sobre la cooperación que el municipio habanero ofrecerá al negiciado de referencia.

Aunque en la entrevista no se pudo llegar a conclusiones concretas, pues aun no se ha acabado de reorganizar el personal facultativo del municipio, se trató en líneas generales de la forma en que se puede colaborar, en los departamentos de niños que funcionan anexos a las casas de socorros y en los gabinetes dentales y en los dispensarios municipales, a la hermosa gestión que viene desarrollando el departamento de Higiene Escolar en beneficio de la niñez cubana.

También se habló del balneario del Vedado, que funcionará bajo el control municipal y el doctor Beruff se dispone a facilitar un número suficiente de pases para que puedan disfrutar de los baños de mar los escolares pobres.

CINCO BECAS A OPOSICION.—De acuerdo con las noticias que pudimos obtener ayer en la Secretaría de Educación, se habrán de sacar a oposición, de un momento a otro, cinco becas para estudios en el extranjero que han vacado últimamente.

Son ellas: una para estudios de música que estuvo disfrutando Emilia Estivil dos para estudios de escultura, que correspondieron la última vez a Ernesto Navarro y a Jesús Casagrán, y dos para estudios de pintura, que disfrutaron hasta hace poco tiempo Enrique Caravia y Antonio Romero.

Dichas becas tienen una duración de tres años.

CESANTIAS DECRETADAS.— Según hubo de declarar ayer el Secretario de Educación, doctor Leonardo Anaya Murillo, se ha visto en la necesidad de decretar la cesantía de todo el personal temporero por no disponer de dinero suficiente para seguir atendiendo al pago del mismo.

Estudia, sin embargo, la forma de reponer a todos aquellos que lo permitan las cantidades presupuestadas.

Se han decretado asimismo tres cesantías del personal de plantilla.

El doctor Anaya manifestó, refiriéndose a este último particular, que no habrá mas cesantías en el departamento.

Los temporeros del departamento ascendían a cincuenta y siete.

UN CENTRO ESCOLAR EN LA CIUDAD MILITAR.—Mañana se comenzará la construcción de un centro escolar en la Ciudad Militar de Columbia.

Las obras serán realizadas por el departamento de Construcciones Escolares de la Secretaría de Educación.

CIEN AULAS DE CULTIVO Y DE ECONOMIA DOMESTICA. — A la próxima sesión del Consejo de Secretarios habrá de llevar el doctor Leonardo Anaya Murillo un proyecto de decreto-ley estableciendo cien aulas de cultivo y de economía doméstica en los centrales del interior de la República.

El proyecto de referencia cuenta con el apoyo de la Asociación de Colonos de Cuba, las Escuelas de Agrimensura y la Escuela del Hogar de la Habana.

Con dicho proyecto se trata de llevar a la práctica un hermoso y vasto plan de mejoramiento educacional para nuestros campesinos.

PASARA LA SEMANA SANTA EN TRINIDAD.— El Secretario de Educación pasará la Semana Santa en Trinidad con su familia.

A su regreso inaugurará un centro escolar en Sagua la Grande.

Se han organizado algunos actos en favor de la mujer

La segunda Fiesta Intelectual será muy importante. Labora en ese empeño un grupo entusiasta

Vasto programa en beneficio de las mujeres llevará a cabo la Fiesta Intelectual de la Mujer, organización que está integrada por un conjunto de damas de alto valor intelectual, artístico y social, entre las que se encuentran Dulce María Borrero, María Corominas, María Muñoz de Quevedo, Candita Gómez Bandujo, María Gómez Carbonell, Fina Forcade de Jackson, María Ariza, Leticia de Arriba Marquesa de Tiedra, Uldarica Mañas, Aída Peláez de Villaurrutia, Conchita Valdivia, María Gastón, Lucila de Castro, Isabel Chappotín, Caridad Benítez, Josefina de Cepeda, Blanquita Fernández de Castro, Ana María Borrero, onchita Rivas de Chibás, Leonor Barraqué, María Luisa Ríos, Renée Potts, Cuca Quintana, Blanca Ursula Ducassi de Blanco Herrera y Angeles Tellaeche.

Ese programa es el siguiente: Intensificar el interés de la mujer del interior; crear un taller de encuadernación; un estudio para proyectos para la próxima fiesta; un departamento de bibliografía para estudiar el estado actual del libro de mujer y propugnar de nuevos ejemplares; un archivo; propaganda en la Prensa del país y panamericana; la impresión de un directorio de las actividades artísticas o científicas, etc., femeninas con direcciones y biografías; excursión al interior para invitar a las intelectuales y artistas; creación de leyes que beneficien a la mujer y al niño; levantar la casa de la mujer intelectual para realizar diversos objetivos, etc.

Es esta la Segunda Fiesta Intelectual, habiéndose celebrado ya la Primera bajo los auspicios del Círculo de Bellas Artes, que fué un rotundo éxito.

Suprimido en el programa en honor de los abogados de la Florida el ponche en Miramar

El doctor Armando P. Moré Benítez, Secretario de la Junta de Gobierno del Colegio de Abogados de la Habana y Presidente de la Comisión de Publicidad, nos informa que en reunión celebrada por la comisión de dicho Colegio encargada del recibimiento de los miembros de la Convención de Abogados de la Florida, que llegarán a esta capital precisamente hoy, se acordó suprimir del programa para festejar a dichos convencionistas el ponche de honor en el Miramar Yacht Club del día 3, a las cinco de la tarde, por tener dichos señores convencionistas que asistir a reuniones propias de su organización, por lo que se les entregarán los diplomas de honor al Presidente de la Convención y al de la Asociación Americana de Abogados en el banquete que habrá de celebrarse en el Hotel Nacional, el mismo día, a las 8 de la noche.

EXIJA el SUPLEMENTO en ROTOGRABADO con esta EDICION

La próxima guerra no será de los grandes ejércitos sino de todos los estados, según dice F. Machnik

La pequeña Entente tratará del rearme austriaco, porque entienden que sería intolerable que Hungría y Bulgaria siguieran ese ejemplo. Urge la alianza franco-británica

PRAGA, Checoeslovaquia, abril 1. (AP).—F. Machnik, ministro de Defensa, dijo hoy a la Comisión de Defensa del Parlamento, que la próxima guerra no será una guerra de grandes ejércitos sino de todos los estados.

Trtando de las proposiciones para una nueva ley de defensa checa, Machnik, dijo:

«La ley es de la mayor urgencia. No es este el momento de entregarse a largas discusiones mientras el deseo de anular las disposiciones establecidas por los tratados de paz crean nuevo malestar en Europa».

«La guerra mundial dió la libertad a Checoeslovaquia», aseguró el ministro, agregando: «Nuestro deber es hacer todo lo posible por mantener esta libertad».

TRATARA LA PEQUEÑA ENTENTE DEL REARME AUSTRIACO

BUCAREST, abril 1. (AP).—El periódico, «Diminitza» dice en un editorial en que comenta la resolución adoptada hoy por el gobierno austriaco, en relación con el «Servicio de la Patria»:

«No es el rearme ni el servicio militar obligatorio de Austria lo que perturba a Rumania, porque acaso pudiera haber justificación en la amenaza de agresión. Pero sería intolerable que Hungría y Bulgaria sigan el ejemplo austriaco, paso que ejercería un considerable influjo contra los intereses de la paz en la Europa Suroriental».

Para considerar estas cuestiones se convocará, según se ha anunciado, una reunión del Consejo de la Pequeña Entente, en relación con lo cual conferenciaron hoy el presidente del gobierno, Tatarescu, y el ministro de R. E., Titulescu.

DECLARAN IMPERIOSA LA CONCENTRACION MILITAR FRANCO-BRITANICA

Por el New York Herald Tribune

PARIS, abril 1. (Especial para DIARIO DE LA MARINA).—El coronel Jean Fabry, ex ministro de la guerra en el gabinete Laval, hablando hoy ante la Asociación Angloamericana de la Prensa, manifestó que se impone llegar a un plan de cooperación militar francobritánico ante la contingencia de una agresión nazi, porque «no se conciertan planes frente al enemigo y las cosas requieren siempre cierta preparación».

Refiriéndose al temor de la Gran Bretaña de que las conversaciones con los E. M. lleguen a conciertos militares, dijo:

—Pero, ¿qué valor tienen los tratados de seguridad si no se examinan sus aspectos militares?

M.E.C.D. 2016

TRAS UN PEQUENO MOVIMIENTO DE PERSONAL QUEDO TERMINADA LA REORGANIZACION DE LA ADUANA

NO SE INSCRIBIRA HASTA SEPTIEMBRE DEL 37 EL ALUMNO QUE RENUNCIE SU MATRICULA

HASTA ENTONCES NO TERMINARA EL CURSO EXTRAORDINARIO QUE HA ABIERTO LA UNIVERSIDAD

Los que deseen disfrutar del 10 por 100 de matrículas gratis, deberán manifestarlo por escrito. No se llevarán asignaturas de un curso sin aprobar alguna del anterior

En la resolución dictada por el Comisionado Universitario que dió base a la convocatoria oficial para la matrícula últimamente formulada, se establece que, a más de los alumnos matriculados el curso anterior, que no renuncien expresamente a los beneficios de sus matrículas, gozarán de los beneficios de este curso extraordinario:

a) Los alumnos que reuniendo los requisitos necesarios para solicitar el ingreso en la Universidad, se matriculen en el término concedido para hacerlo en el primer curso ordinario del mismo.

b) Los alumnos que con posterioridad a ese término obtengan el título que los habilite para solicitar el ingreso, los cuales solamente podrán matricularse en los nuevas convocatorias que se hagan.

Fuera de estos casos, únicamente se podrán hacer nuevas inscripciones en los cursos posteriores a este curso extraordinario.

Se exime de dicha resolución del pago de matrícula a los alumnos pobres y faltos de recursos que lo soliciten, teniendo buenos expedientes de estudios, aunque limitando el número de los beneficiados al diez por ciento de los que abonen sus matrículas.

Los alumnos que deseen acogerse a esta concesión deberán manifestarlo en escrito dirigido al decano de la escuela correspondiente, acompañando una relación jurada de sus méritos, antecedentes académicos y datos justificativos de su estado económico, el cual deberá estar atestiguado por dos personas respetables, cuyos nombres y demás generales deberán expresarse claramente.

Las escuelas respectivas informarán dichas solicitudes, siendo la alteración maliciosa de los hechos en la relación jurada motivo suficiente para que el solicitante pierda todo derecho a participar en el curso extraordinario.

Se establece, asimismo, que ningún alumno podrá matricular asignaturas o materias comprendidas en un curso de su carrera si no tiene aprobada ninguna asignatura o materia del curso precedente inmediato.

Cumpliendo este requisito se podrá matricular un número de asignaturas que no se exceda de las 36 horas semanales de clases, señaladas como límite máximo.

Finalmente se señala en dicha resolución que todos los alumnos que soliciten ahora su ingreso en la Universidad tendrán que sufrir un examen en la forma que lo regule cada escuela, antes de formalizar su matrícula.

Esta disposición no rezará para todos los que hubieran obtenido ya su ingreso.

Una vez terminado el período de matrícula el día 20 de los corrientes, se dará a conocer la fecha del cimienzo de las clases.

SEPELIO DEL INDUSTRIAL JOSE ORTEGA

Era el extinto muy querido y su entierro constituyó una gran manifestación de duelo

En la tarde de ayer tuvo efecto el sepelio del Sr. José Ortega y Jiménez, persona muy distinguida y estimada en los centros industriales y comerciales de la Habana, presidente de una de sus más conocidas instituciones, la Compañía Lechera de Cuba, y jefe de una honorable familia muy querida en nuestra sociedad.

Numerosa y destacada representación de la banca, la industria, el comercio, las profesiones se dieron cita en la casa mortuoria sita en Belascoaín 48 y en el Cementerio de Colón, con el propósito de acompañar el cadáver hacia el lugar en que recibió cristiana sepultura.

La colonia española de la Habana, especialmente la canaria, concurrió en crecido número, así como los accionistas, empleados, obreros y clientes de la mencionada compañía, en la cual sólo supo dejar el desaparecido hondos afectos.

En la capilla central del Cementerio fué cantado un solemne responso en sufragio del alma de D. José Ortega, cuya vida terrena, dedicada al trabajo, al bien, y a toda causa noble y generosa, se hace digna de ejemplaridad.

A su inconsolable viuda, hijos, hijos políticos y hermanos, especialmente a D. Antonio Ortega y Jiménez, muy querido amigo nuestro, consignamos el más sentido pésame.

529 accidentes en la República en los dos primeros meses

Una interesante carta del organismo que se propone reprimir ese terrible mal

Habana, marzo 30 1936.
Sr. Dr. José I. Rivero.
Director de DIARIO DE LA MARINA.
Ciudad.
Distinguido señor:

En las ediciones de DIARIO DE LA MARINA, correspondientes a los días 21 y 24 de este mes, aparecen dos admirables editoriales con los títulos de «Contra la Tragedia de Accidentes» y «Contra los Accidentes», en los que, después de dar a conocer los fines y actuación de este Consejo, se hace una apelación a todos los ciudadanos para que cooperen con él en la noble y altruista labor de poner coto a la ola de accidentes que viene conmoviendo a la nación.

Las pavorosas cifras registradas en los dos primeros meses del presente año, que alcanzaron un total de 529 accidentes, con 72 muertos y 643 heridos, indican la necesidad imperiosa de una acción conjunta, efectiva y rápida, que haga que el pueblo reaccione ante tanta desgracia.

Por eso sus frases alentadoras en ese sentido son inapreciables y, desde luego, el Consejo se siente altamente complacido de que los elementos más representativos de nuestra vida nacional comprendan la necesidad de que exista un Instituto de Seguridad que estudie, promueva y desarrolle programas científicos que reduzcan el número y la gravedad de los accidentes en la calle, en la industria y en el hogar, protegiendo así a todos los ciudadanos.

La Junta Directiva de este Consejo se complace en expresar a usted, por mi conducto, su sincero agradecimiento por la valiosísima cooperación que le viene prestando ese gran rotativo que usted dirige, y que contribuirá poderosamente al mayor éxito de una labor que tanto beneficia a Cuba.

Al dejar constancia de nuestro agradecimiento, aprovecho la oportunidad para suscribirme de usted con la mayor consideración,

CONSEJO NACIONAL PARA LA PREVENCION DE ACCIDENTES
Dr. Alfredo O. Ceberio
Secretario

Los contratistas ofrecerán un homenaje de cariño a su presidente el próx. sábado

El próximo sábado, 4 del actual, tomarán posesión de sus cargos los miembros de la Junta Directiva de la Asociación de Contratistas, elegidos recientemente, los que ofrecerán un homenaje a su Presidente, el señor Juan O-Naghten, que fué reelegido en dicho cargo. Este acto consistirá en un almuerzo en el Hotel Plaza, después de la toma de posesión, que se celebrará previamente en el local social, Manzana de Gómez, 213, en ese día.

Dedicará el Club Rotario su sesión de hoy a tratar de la primera industria de la Isla

Hoy, a las 12 y media, celebrará su acostumbrado sesión-almuerzo el Club Rotario de la Habana, dedicando la sesión a la industria de la caña que es, sin duda, la de mayor importancia de nuestro país.

Destacadas personalidades dedicadas por largos años a tan importante negocio se sentarán hoy a la mesa rotaria como invitados de honor y hablarán sobre la materia para apreciar la verdadera situación cañera de Cuba.

La sesión, pues, promete ser muy interesante, y será radiada por la «Voz del Aire».

La campaña para conseguir que se abarate el flúido

Los clientes de la Compañía de Electricidad siguen con entusiasmo la obra iniciada

Como continuación de sus gestiones en pro del consumidor del flúido eléctrico, la Asociación de Clientes de la Compañía Cubana de Electricidad se propone, entre otras cosas, brindar los siguientes beneficios a los asociados: rebaja de la tarifa. Que la Compañía abone un interés por los depósitos que sitúa el cliente. Fiscalización de los electrómetros y gasómetros. Que no sea retirado el flújo mientras el dinero depositado por el consumidor no se agote.

Y desaparición del llamado Mínimo. Es decir, que cada cual pague estrictamente lo que consume.

Donativos para establecer el Instituto Cívico Militar que patrocina nuestro Ejército

El comandante Jaime Mariné, Jefe de los Ayudantes del coronel Fulgencio Batista, ofreció ayer a los periodistas que hacen la información de Columbia, la primera lista de donantes para la creación del Instituto Cívico Militar.

Por otra parte será el citado comandante quien tendrá a su cargo el recibo de las cantidades que tengan a bien enviar para el referido Instituto.

Los primeros donantes fueron:

General Rafael Montalvo	$ 1,000
Coronel Fulgencio Batista	200
Coronel Velasco	100
Tte. Cor. Ignacio Galíndez	50
Com. Jaime Mariné	50
Teniente Peña	25

Los dibujantes celebrarán una asamblea el viernes, 3

Por este medio se ruega a los señores dibujantes, que más adelante se mencionan, se sirvan pasar por el estudio Reklam, San Ignacio 16, el viernes próximo a las cinco de la tarde, para tratar asuntos de interés general:

Señores García Cabrera, Hernández Cárdenas, Hurtado de Mendoza, López Méndez, Karreño, Aguilar, Honoré Silvio, Roseñada, Horstmann, Kuchilan, Walfrido, Carlos, Del Sol, Peña, Valer, Portell Vilá, Ruiz, Durio, Inclán, Vergara, Angelo, Horacio, Galindo, Marín, Rodríguez Radillo, Massaguer, Valls, Lillo, Farrés, Falbello, Maribona, Fuentes, Pierra, Valdez, Terán, Céspedes, Mendoza, René, Cheo, Barceló, Ballester y Millet.

Habana abril 1 de 1936.

Piden aumento de cuotas los colonos del «Zorrilla», pues dicen que molieron muy poco

En nombre de la Delegación de Colonos del central «Zorrilla», se han dirigido al Instituto Nacional de Estabilización del Azúcar los señores José Perdomo, Vicente Pardo y Gonzalo Galarraga, para referirse a la imponente situación económica que confrontarán en breve los colonos y obreros de dicho ingenio si a éste no le aumentan la cuota en una cantidad de sacos que oscile entre cincuenta y cinco mil y sesenta mil.

Si no se nos aumenta—manifiestan dichos señores—se nos quedará enorme cantidad de caña en el campo y no podremos liquidar con el ingenio ni con el bodeguero. Como consecuencia de esto, la miseria habrá de imperar pronto en esta zona.

CARTAS AL DIRECTOR

Habana, 30 de Marzo de 1936.
Señor doctor José I. Rivero.
Ciudad.
Señor:

Perdone usted que le moleste con esta carta; me obligan a ello dos razones: la primera, el creer —no sé si me equivoco—, que es de gran importancia el asunto de que voy a tratarle, y, la segunda, el considerar que merece su comentario.

No deja usted de tratar en sus «Impresiones» nada que entrañe una injusticia social, un atentado al Derecho, una lesión a los intereses legítimamente adquiridos, un insulto a la clase humilde, y, menos todavía, aquello que por su gran trascendencia, pueda ir en contra de los principios fundamentales de la equidad, base de nuestra armonía social. Porque no deja usted de hacerlo, voy a poner a su consideración, un reciente Decreto-Ley, que tiene mucho de todo eso que usted combate. Me refiero al Decreto número 693 de 25 de Marzo, por el cual se convalidan actos que la Ley de Accidentes del rabajo declara nulos, y se ordena que sean archivadas todas las reclamaciones que, al amparo de dicha Ley, se están tramitando judicialmente.

Como usted habrá visto, en estos días, la prensa se ha hecho eco de la protesta de los obreros en contra del Decreto mencionado, por lo que le supongo enterado de las causas que lo originaron. No obstante, me voy a referir a ellas, en síntesis, porque me parece necesario.

La Ley de Accidentes del Trabajo de 10 de Junio de 1916, en su artículo 17, dice: «Las rentas y dietas a que se refiere esta Ley, no podrán cederse ni gravarse, ni son susceptibles de embargo. A ese efecto los Tribunales de Justicia denegarán de plano toda reclamación en ese sentido. Serán nulos y sin valor toda renuncia a los beneficios de la presente Ley, y, en general todo pacto contrario a sus disposiciones».

Por este artículo, a ningún obrero «cubano», que sufriera un accidente en su trabajo se le podía negar la pensión vitalicia que legalmente le corresponde.

Dar al obrero cubano, que reside toda la vida en su país, una suma de una sola vez, que no asciende sino a lo que debía abonársele por unos cuantos meses, para no darle la pensión que por toda la vida le corresponde, es un acto que va en contra de los fines de la Ley de Accidentes. La Ley prohibe esta manera de indemnización, porque gastada la cantidad que se le dé al obrero, es lanzado a la miseria y, a la vez convertido en carga pública. De aquí que vele porque se le indemnice siempre con su pensión vitalicia; es ésta la que garantiza a la familia del obrero su pan diario, y, la que está de acuerdo con la razón de orden público antes apuntada. Esta es la Ley, y, estos sus fines. Veamos qué es lo que han hecho las Compañías de Seguros. Cumpliendo su deber, ¿le han dado al obrero lo que le pertenece?; ¿le han prestado al Estado la cooperación social a que vienen obligadas? Su funcionamiento está condicionado por esta obligación doble; ¿se ha cumplido?

La contestación es desoladora. No. Miles de obrero cubanos, esparcidos por toda la República, sin piernas, sin brazos, medios ciegos, ciegos, se hallan hoy sin la pensión que la Ley les concede. Miles de obreros, se encuentran convertidos en carga pública, dándole a nuestro país un aspecto miserable. Y, el que crea que esto es exagerado que vaya a los libros de las compañías aseguradoras y saque una relación de los obreros que han sido pagados con una cantidad irrisoria en vez de su pensión. Que lo haga y verá si esto es cierto.

Han contravenido la legislación de accidentes, quienes están obligados a conocerla para cumplirla. ¿Buscando qué? Un fin de lucro. Y un lucro crecido, ya que las Compañías ahorran el tenerle que pagar al obrero una pensión vitalicia por unos cuantos pesos.

Pero hay todavía algo más. Las Compañías Aseguradoras, tan pronto como le es reconocida al obrero una pensión, deben situar una reserva que produzca un interés equivalente a la pensión, y, que constituye la garantía de ésta. A una pensión, por ejemplo, de $50, corresponde una reserva aproximada de $14.000. El que en un caso como este diese al obrero una sola cantidad, se ahorraba, por diez y ocho o veinte años —la vida del obrero— esta pensión, y, además, «distraía» la reserva. Bonito negocio, ¿verdad? Contemple usted como la miseria del obrero, víctima de su esfuerzo humilde y tenaz en su cooperación social, motivo humano de la Legislación de Accidentes, se convierte en una base mercantil para las citadas Compañías; en vez de proteger la miseria del incapacitado, convierten a este infeliz en sujeto de lucro. No les basta las pólizas que les abonan los patronos aseguradores, pago este único que les corresponde por su función y que consideran como base de pingües rendimientos al constituirse.

Como usted ve, doctor Rivero, se han burlado los fines de la Legislación mencionada, y los beneficios que para el obrero emanan de la misma. La Ley, dándose cuenta de que esto podía suceder, contiene los artículos que usted conoce y a los que hago referencia al comienzo de esta carta. Establece para los infractores dos clases de sanciones: una, típica, de carácter civil, anulando todo acto que tienda a burlar los beneficios de la Ley de Accidentes, y, otra, de carácter penal, para el mismo caso. A las Compañías que han realizado los actos a que nos hemos referido, les deben ser aplicadas ambas. Una buena labor del Gobierno hubiese sido fiscalizar las operaciones de estas Compañías.

Alguien, respondiendo a lo mejor a una petición de limosna de uno de estos obreros incapacitados, ha debido decirle, que reclame la pensión a que tiene derecho. Al amparo de la Ley, este derecho ha sido reclamado y los Tribunales han fallado a favor del reclamante, condenando a las Compañías al pago de las pensiones dejadas de abonar y a que se le continúe pagando al obrero la indemnización correspondiente.

Consideremos el caso concreto de la Compañía de Seguros «Cuba», cuya quiebra se tramita en el Juzgado del Oeste. Contra ella han entablado numerosas reclamaciones por las causas dichas. Y, aquí, entra ahora un tercer sujeto: los patronos. La Ley, para el caso de insolvencia de la Compañía aseguradora establece la responsabilidad subsidiaria del patrono. Debe ser éste entonces, el que le pague al obrero quien, no debe quedar sin su pensión, nunca. En su carácter de subsidiario son acreedores de la quiebra, y fuertes acreedores, los mayores. Dentro y fuera de la quiebra se lucha en contra del crédito de los obreros reclamantes, mientras los procedimientos entablados por éstos siguen su curso, se ganan en los Juzgados, se obtienen sentencias favorables en las Audiencias, llegan al Supremo y no termina por la serie de recursos entablados.

Se me decía, por tener yo, como abogado de la Agrupación de Mutilados su mayor número de reclamaciones, que se estaba tratando de «pasar» una Ley para burlar el derecho de los obreros en beneficio de los patronos. No lo creía, pero la Ley, sin dar a conocer sus preceptos en la prensa diaria, calladita, salió.

Y ya tenemos el Decreto-Ley número 693. Usted pensará, que en él se castigan las infracciones cometidas velando por el cumplimiento de la Ley, pero no resulta así. La sanción civil de nulidad y la penal que les corresponde no se les impone. Al contrario, «se convalidan los actos que la Ley declara nulos». En lugar de castigarlas, se les premia. El sujeto de derecho que ha debido ser protegido es el castigado: El obrero que, al convalidarse el acto nulo pierde la acción para reclamar su derecho, queda abandonado con su miseria, con su incapacidad, con su dolor, como premio al trabajo honrado diario, humilde en que perdiera sus piernas o sus brazos.

Esto es mucho, pero no todo. Para que el Decreto-Ley respondiera a su causa, en el párrafo segundo de su artículo 14 ordena **que se archiven en el estado en que estén, todas las reclamaciones** que al amparo de la legislación vigente solicitan la nulidad de los actos ilegales realizados. Para darnos cuenta de su alcance debo repetir que numerosas reclamaciones han obtenido ya sentencias favorables y que los pobres obreros que con sacrificios enormes las han entablado y obtenido se quedarán con ellas en sus bolsillos, mordiendo su hambre y palpando con sus manos crispadas, la injusticia de los fuertes. La finalidad del Decreto se averigua; se refiere éste a las Compañías en quiebra, pero la única que se halla en este estado, hoy día, es la «Cuba».

Estará usted pensando como lo he pensado yo que este Decreto es una monstruosidad. Burla una Ley humana situando frente a frente, al obrero, convertido en despojo de la vida, y al patrono rico y omnipotente, olvidando al primero y sin otro fin que favorecer al último. Dando efecto retroactivo a sus preceptos, lesiona intereses adquiridos al amparo de una legislación anterior, intereses privados, sagrados, sin que esta retroactividad pueda estar amparada por algo de positivo y amplio mejoramiento social. Ordena que se archiven los procedimientos, con lo que, en lo sucesivo, los abogados no sabremos cómo ganar, si no conseguimos que se nos dicte una «Ley especial», que ordene archivar el expediente del contrario.

Este Decreto ha sido aprobado por el Consejo de Secretarios y de Estado. Ambos son responsables de este hecho incalificable. Pero yo culpo más directamente al Secretario de Justicia y al del Trabajo. No veo que por este Decreto se haya honrado la justicia y se haya defendido al obrero. No parece sino que por los que están obligados a hacer cumplir las leyes, se hayan burlado, también los beneficios de la Ley de Accidentes. Y si esto fuese así, cabría preguntar si, moralmente, no caen también bajo las sanciones impuestas por la Ley.

Supongo que haya sido sorprendida la buena fe de los Secretarios y Consejeros. No puedo creer que, con pleno conocimiento del daño que se habría de producir fuese dictado el Decreto. Pero, de todas maneras, hay que dar a conocer lo hecho para, si ha sido un error, que se rectifique, y si no ha habido equivocación sino el propósito deliberado de proteger altos intereses, como son los de los Ferrocarriles del Norte y los Ferrocarriles Unidos, patronos extranjeros, se sepa quiénes son capaces de hacer tal cosa en contra de una clase humilde que merece todo nuestro respeto y en contra de nuestra estabilidad social. El hecho sienta un precedente sin nombre; hay que evitar que se repita.

Doctor Rivero, usted critica la violencia como medio para conseguir reformas sociales justas. Soy de su opinión, pero, con preferencia, debemos censurar y destruir la injusticia de los fuertes por ser ésta la que arma la mano homicida del desesperado, que clamó justicia y no la encontró. Con el Decreto-Ley a que me he referido, miles de obreros pasarán hambre y no perderán de vista a los que se la hacen pasar. El Estado, por otra parte, tendrá que confrontar el problema de numerosos obreros convertidos en carga pública. Es espectáculo es vergonzoso, triste e inhumano. ¿Merece sus «Impresiones»? Dios lo quiera.

Nuevamente le pido perdón. Le anticipa las gracias y queda de usted atento y s. s.

Emeterio T. PADRON CRUZ.

LO QUE ERA LA CIUDAD ETIOPICA DE HARRAR ANTES DE SER BOMBARDEADA POR LOS ITALOS

La amurallada ciudad de Harrar, la segunda de Etiopía con sus 40.000 habitantes, ha sido bombardeada hace pocos días por las escuadras aéreas de Italia y materialmente destruída, según los reportes recibidos del otro lado del Océano. Aquí se ve a la antigua ciudad etiópica, tal como aparecía antes de sufrir el feroz castigo del enemigo.

LOS COLONOS DEL "SANTA LUCIA" PROTESTAN DE LA EXIGUA CUOTA ADICIONAL QUE SE LE SEÑALO

En los campos quedará sin moler más del sesenta por ciento de la caña. Las fuerzas vivas se asocian a la protesta. Prevé una etapa de miseria de desesperación

Gibara, marzo 27 de 1936.
Honorable Presidente República y Honorable Secretario Agricultura.
La Habana.

Confirmamos nuestro mensaje fecha 10 de febrero. Visto aumento hicieron últimamente central «Santa Lucía», no resuelve situación económica esta zona, rogamos reconsiderar nuevamente por ser justicia se hará esta jurisdicción, ya que dos últimas cosechas frutos menores fueron perdidas por falta lluvias y no tener campesinos ni convivientes este municipio otro medio conseguir sustento diario. De su decisión depende sostenimiento familias necesitadas.—**Lisandro Martínez López**, Presidente Cámara de Comercio Industria Agricultura de Gibara.

Santa Lucía, marzo 28 de 1936.
Coronel Fulgencio Batista.
Habana.

Calculamos se nos quedará sin moler más 60 por ciento cañas y suplicamos usted interceda para que, en justicia, sea aumentada cuota central «Santa Lucía». Respetuosamente.—**Raynerio González**, Secretario Delegación Colonos.

Santa Lucía, marzo 24 de 1936.
Honorable Secretario Agricultura.
Habana.

Hondo malestar ha producido esta extensa zona exigua cantidad asignada este central en reparto cuotas efectuado últimamente. Empleados y obreros encuéntranse alarmadísimos por funestas perspectivas se presentarán al terminarse molienda después una zafra tan corta. En nombre y representación trabajadores, suplicamos usted que, teniendo en cuenta aislamiento lugar y veracidad datos contenidos exposición que personalmente entregamos al visitarnos, atienda nuestra justa petición concediendo aumento cuota. Miles de familias convivimos aquí esperan de su honorabilidad ser atendidos. Respetuosamente.—**Ramón Fernández Tauler**, Representación Empleados y Obreros Central «Santa Lucía»; **Salustiano del Campo**, Secretario Comité.

Santa Lucía, marzo 25 de 1936.
Honorable señor Presidente la República.
Palacio Presidencial.
Habana.

Tenemos el honor dirigirnos usted en nombre empleados y obreros este central, para manifestarle hondo malestar producido esta zona por insignificante cuota adicional asignada este central en último reparto. Al parecer no ha sido tenido en cuenta caso especialísimo nos encontramos no sólo en cuanto aislamiento finca sino con respecto capacidad industrial de la misma, ya que quedará en los campos un porcentaje caña muy superior al de otros centrales. Estamos seguros usted ordenará investigar caso y tratará aliviar situación miles de familias convivimos en esta finca.—Comité Pro Aumento Zafra Central «Santa Lucía»: **Ramón Fernández Tauler**, Representante Obreros y Empleados; **S. del Campo**, Secretario.

Santa Lucía, marzo 28 de 1936.
Charles Martínez.
Cañero.
Habana.

Disgustados por exigua cantidad asignada «Santa Lucía reparto en asamblea celebrada hoy, colonos acordaron dirigir telegrama protesta Secretario Agricultura para evitar quede sin cortar más 60 por ciento cañas. Rogamos intercedan asunto.—**Raynerio González**, Secretario Delegación Colonos.

Santa Lucía, marzo 28 de 1936.
Señor Secretario Agricultura.
Habana.

Esta delegación tomó acuerdo protestar exigua cantidad asignada central «Santa Lucía» reparto Decreto 553 y solicitan como acto de justicia se aumente cuota central «Santa Lucía», para evitar se quede más del 60 por ciento cañas.—**Raynerio González**, Secretario Delegación Colonos.

Obras de mujeres cubanas para una fiesta del libro

Hasta el día 15 las admite el Lyceum. El 10 de Mayo se sabrá el fallo de un concurso

El día 15 de los corrientes vencerá el plazo concedido por el Lyceum, la prestigiosa sociedad femenina del Vedado, para la admisión de las obras con que deseen participar las mujeres cubanas en la exposición de libros que habrá de inaugurar en Madrid, el 19 de mayo el Lyceum femenino de aquella ciudad, con motivo de la celebración del Día del Libro.

Ya se han recibido numerosos ejemplares de un grupo de nuestras mas sobresalientes escritoras.

La convocatoria en ese sentido se hizo a solicitud expresa de la institución española a que hemos aludido.

EL CONCURSO DE AUTORES CUBANOS.—El jurado que conoce del concurso de autores cubanos convocado por el Lyeum de la Habana ya ha celebrado distintas reuniones, entrando de lleno en la selección de las mejores obras para entresacar de ellas aquella **a la que se** otorgará el premio.

El día 19 de mayo, a las cinco y media de la tarde dará a conocer el jurado el lema de la obra premiada y se procederá a abrir en público el sobre que contendrá el nombre del triunfador.

El Colegio de Arquitectos celebrará mañana un valioso acto en su edificio social

Mañana, viernes 3, a las nueve de la noche, en el salón de actos del Colegio Nacional de Arquitectos, sito en Infanta y Veinticinco, el Comité Ejecutivo del Colegio conocerá de los trabajos que someterán a su consideración los arquitectos señores Francisco Ducassi Mendieta y Luis Bay Sevilla.

Esos trabajos son: el problema universal del desempleo, por el señor Ducassi, y casas baratas para empleados y obreros, por el señor Bay.

Invita al acto el señor Raúl Simeón González, presidente del repetido Colegio.

EL HOSPITAL INFANTIL EN NUEVAS MANOS

Tomó posesión de su cargo el nuevo Director. Se trata de un médico experimentado

Doctor Roberto Valdés Díaz

Muy lucido resultó el acto de la toma de posesión del nuevo Director del Hospital de Infancia, llevado a cabo en el día de ayer, por la mañana.

Asistieron al acto, el doctor Luis Suárez Fernandez, jefe del Departamento de Sanidad Municipal, los doctores Clemente Inclán y Angel Arturo Aballí, miembros del Consejo Técnico del referido Hospital y, además, todo el personal acultativo.

Se pronunciaron elocuentes discursos por los doctores Luis Suárez, Valdés Díaz y Aballí.

Los doctores Suárez Fernández y Aballí, hicieron grandes elogios del nuevo Director, cuya capacidad científica reconocieron así como sus condiciones personales de honradez, que le garantizaban el éxito en sus gestiones.

El doctor Suárez Fernández, ofreció al nuevo Director todo su apoyo para que el Hospital siguiera rindiendo el inmejorable servicio que actualmente presta a la niñez desvalida y enferma; y el doctor Aballí enalteciendo el gesto del Alcalde al escoger para la dirección administrativa de esa Institución que era un orgullo nacional, a un profesional joven, del propio Hospital, poniendo de manifiesto que la compenetración del Personal Técnico del Hospital con el alcalde y el jefe del Departamento de Sanidad Municipal auguraba dias de gloria para la medicina cubana.

DATOS BIOGRAFICOS DEL NUEVO DIRECTOR: El doctor Roberto Valdés Díaz, que ha tomado posesión del cargo de Director del Hospital de Infancia, es un Pediatra que goza de excelente reputación en los centros científicos.

Muy joven, pues sólo cuenta 37 años de edad, ha alcanzado el honor de ser exaltado a la Dirección del mejor Hospital de Infancia de las Américas, y uno de los mejores del mundo.

Fué médico interno del Hospital Calixto García en el Servicio del doctor Inclán, del año de 1921 a 1922. De 1922 a 1924 auxiliar del especialista de niños del Hospital de Emergencias. De 1924 a 1930 titular de esta plaza de especialista de niños del Hospital Municipal. De 1932 a 1934 Médico del Servicio de Higiene Infantil del Municipio de la Habana. Y al inaugurarse el Hospital de Infancia, fué designado por la Comisión Técnica Médico de visita del Servicio a cargo del eminente especialista doctor Clemente Inclán, cargo que ha estado ocupando hasta ahora, y desde el cual ha sido exaltado a la Dirección con el beneplácito de todo el personal facultativo de esa Institución.

Además ha sido el doctor Valdés Díaz, miembro de todos los Jurados de los distintos concursos de Homicultura y Maternidad, que se han celebrado, nacionales y municipales, y Médico de las Creches Municipales.

EL ADMINISTRADOR COMPLETO LA OBRA QUE HABIA INICIADO EN BENEFICIO DE LA HACIENDA

Nombres de las personas afectadas por el trasiego de empleados y funcionarios. Cada hombre estará en el cargo que debe desempeñar. Nuevo Secretario de la Administración

Con la promoción de unos 20 puestos en la Aduana de la Habana, entre ascensos, nombramientos y cesantías ha quedado totalmente reorganizada la Aduana de la Habana, según los propósitos que se trazó el señor Pedro León Otaño, desde que se hizo cargo de esa importante dependencia del Estado.

El movimiento de personal que se dió a conocer ayer, es como sigue: Nombrando al señor Jorge Guerrero Ruano, oficial de Administración clase primera; nombrando a Francisco Palacio Murillo, oficial de Administración de primera, inspector de equipajes.

Nombrando a Ricardo González Gálvez, auxiliar de Administración, de primera. Nombrando a Germán N. García Sentmanat, auxiliar de Administración de segunda; nombrando a Raúl Morales, oficial de Administración, colector del Departamento de Caja.

Nombrando a Armando Hermoso Cuenta, auxiliar de Administración clase segunda; nombrando a Manuel Hernández Lorenzo, auxiliar de Administración clase primera.

Ascender a Manuel Amor Soto a oficial de Administración clase primera, y nombrar en la vacante a Manuel Blanco León.

Nombrar a Adrián Ardizón González, auxiliar de Administración clase primera; nombrar a Carlos del Galle y Ortiz, oficial de Administración clase primera; nombrar a Joaquín Hernández, oficial de Administración clase primera; nombrar a José Bertot, oficial de Administración clase tercera, por renuncia de Gustavo Reno, ascender a J. A. Belona y nombrar en la vacante auxiliar de clase primera a Mario Pérez Barbosa.

Nombrar a Miguel Guzmán Gonzzlez, auxiliar de Administración clase segunda; nombrar a Clemente Socarrás, auxiliar de Administración clase segunda; nombrar a Domingo Macías, auxiliar de Administración clase tercera; nombrar a Armando Casas Romero, auxiliar de Administración clase segunda; nombrar a Ricardo Fernández Padrón, auxiliar de Administración por renuncia del que desempeñaba el cargo; nombrar a Manuel Echemendía, auxiliar de Administración clase segunda; nombrar a Angel León Blanco, auxiliar de Administración clase primera; ascender a Juan de Dios Carreño, oficial de Administración clase quinta, y nombrar a Leonardo Tariche, y ascender a Jose M. Ortega Argüelles a oficial clase cuarta, y nombrar al doctor Juan Mascot Mates.

SECRETARIO DE LA ADMINISTRACION.—Ha sido designado Secretario de la Administración de la Aduana, el doctor Félix Minsal, pasando el señor Miguel Hernández a las órdenes directas del Administrador señor León Otaño.

El señor José Laguardia Avila ha sido nombrado Jefe del Departamento de Lanchas de la Aduana.

El señor Laguardia fué Administrador de la Zona Fiscal de Sagua la Grande y jefe de máquinas de los ferrocarriles de la Cuban Central y es persona competentísima.

Seis interesantes actos culturales en el mes de abril

Los Amigos de la Cultura Francesa, siguen su labor de un modo muy meritorio

Seis actos en extremo interesantes ha organizado el Círculo de Amigos de la Cultura Francesa para el presente mes de abril.

He aquí el programa anunciado:

Lunes 6: Dr. Juan M. Dihigo: «Ce qu'on peut apprendre en étudiant la langue française».

Martes 14: Srta. Mary Morandeyra: «Los temas más intensos de mi último libro: **La Pureza no está en los códigos.** Recital de Canto por la señora María del C. Vinent. Al piano: las señoras Amelia Izquierdo y Carmen de la Torre de Barrena.

Jueves 16: Dr. Benigno Souza: «La Vida Amorosa de las Mujeres del Imperio y de la Restauración: la Duquesa de Abrantes y la Condesa de Merlin».

Lunes 20: Dr. Jorge Roa: «Diferencia entre Civilización Industrial y Civilización Comercial: Inglaterra y Estados Unidos».

Jueves 23: Dr. Raúl Maestri: «De Maistre, Burke y el Genio de la Eterna Reacción».

Jueves 30: Dr. Medardo Vitier: «El Pensamiento Político en Francia».

Además, los miércoles 8, 15, 22 y 29, Práctica de Conversación Francesa. El jueves 16 comenzará asímismo un «Curso Preparatorio de Idioma Francés», cuya matrícula está abierta ya.

Dicho curso se dará los lunes y jueves, de tres a cuatro de la tarde.

Lea ¡ALERTA! al mediodía y el AVANCE por la tarde

Ponche de honor en la Escuela de "San Alejandro"

Se le ofrecerá a A. Rodríguez Morey y Roberto Vázquez. Será un homenaje de sincero afecto

A las seis de la tarde de hoy ofrecerá el Círculo de Bellas Artes de la Habana un ponche de honor a los maestros Esteban Valderrama y Esteban Betancourt, con motivo de haber sido designados director y secretario interinos respectivamente de la Academia Nacional de Bellas Artes de San Alejandro.

Las adhesiones para dicho acto, que habrá de resultar muy lucido, las recibirán los señores Antonio Rodríguez Morey y Roberto Vázquez, presidente y secretario, respectivamente del Círculo de Bellas Artes, por el teléfono A-9214 hasta las doce del día de hoy.

Nuestro mundo artístico y una verdadera representación de nuestra high life se darán cita esta noche en el Círculo de Bellas Artes.

Se puede anticipar que se anotará un nuevo éxito dicha institución.

Insiste la Compañía «San Buenaventura» en que se le deje desecar la Ciénega

El señor José Lara Miret, Presidente de la Compañía Agrícola San Buenaventura, S. A., ha remitido al Presidente de la República un escrito por el cual solicita la reevindicación de los derechos de dicha compañía, a la que le ha sido denegado su propósito de desecar y sanear la Ciénaga de Zapata, según acuerdo tomado en el Consejo de Secretarios de fecha 3 de marzo último.

El señor Lara Miret espera del Presidente de la República, doctor Barnet, que ese acuerdo sea reconsiderado, por cuanto va en perjuicio de los agricultores pobres con familia, que se ven imposibilitados de trabajar esos terrenos.

Considera el señor Lara Miret que de haberse accedido a la solicitud expresada se hubieran beneficiado los campesinos, a los que habia de dárseles dos caballerías de tierra, a cada uno, casas higiénicas, aperos modernos de labranza, regadíos, semillas, caminos y recibirían un auxilio de 20 pesos mensuales.

E interesa que se revoque la denegación en beneficio de los intereses del pueblo cubano.

Tasmania tiene ya comunicación con el resto del mundo

Ha sido inaugurando un cable submarino con Australia. Tiene 16,000 teléfonos ahora Tasmania

NUEVA YORK, abril 1o. (WP).—Tasmania, una de las grandes islas de la Oceanía, ha sido puesta ya en comunicación telefónica con el resto del mundo al inaugurarse un cable submarino con Australia.

Dicho cable es uno de los más grandes de su naturaleza en el orbe y tiene seis circuitos telefónicos, varios telegráficos y uno especial para las trasmisiones de radio.

Las compañías que se encuentran asociadas a la Corporación Internacional de Teléfonos y Telégrafos en Inglaterra y Australia fueron las que corrieron con la construcción e instalación del citado cable.

Entre los mensajes que se cambiaron con motivo de la inauguración de la línea, figuró uno entre H. P. Brown, Director general de Comunicaciones del Gobierno australiano, que se trasladó a Hobart, Tasmania, y el coronel Sosthenes Behn, Presidente de la Corporación Internacional de Teléfonos y Telégrafos, que se hallaba en Nueva York.

En la actualidad hay en Tasmania unos 16.000 teléfonos.

COMPLACIDO

La Habana, marzo 28 de 1936.
Sr. Director de DIARIO DE LA MARINA.
Ciudad.
Señor:

Quiero molestar su atención para un asunto que expondré brevemente:

En un periódico se califica ayer de «guerrillero», en un pie de grabado, a mi hermano Ignacio Eizmendiz López, que luchó junto al inolvidable General Peraza en la Revolución que culminó trágicamente en Loma del Toro.

No es de «guerrillero» como debe calificarse a los hombres valientes que empuñaron las armas contra la Tiranía mientras muchos, que aún conviven entre nosotros, vivían confortablemente a la sombra de ésta.

Yo le ruego, señor Director, y cuento con su benevolencia y su abolengo revolucionario, que haga, por medio de DIARIO DE LA MARINA, la oportuna aclaración para evitar que impunemente se califique y denoste a los revolucionarios contra Machado.

Gracias anticipadas y cuente con la consideración de su atto., s. s.

Salomé Eizmendiz López
Sargento de la Policía del Capitolio Nacional.

EXIJA el SUPLEMENTO en ROTOGRABADO con esta EDICION

M.E.C.D. 2016

TOS de los Niños
Coqueluche
y Tos Nerviosa
CURA asegurada por el verdadero
JARABE MONTEGNIET
M. DELALANDE, 37, Av. Marceau. PARIS

TE BAILABLE PARA LAS BASKETBOLISTAS HOY EN LA REVISTA «CARTELES»

Esta tarde, en los salones de la revista «Carteles», se ofrecerá un simpático te bailable en honor de las muchachas que participan en el concurso de simpatía organizado por esa revista entre las basketbolistas cubanas.

Tenemos entendido que se hará uno de los sorteos del concurso, y después se bailará. Casi todas las basketbolistas de la Habana estarán presentes en la fiesta.

FARMACIA
DROGUERIA DE "JOHNSON"
DE TURNO LOS LUNES
obispo nº 30 TELEFONO-A-2129.

LA MAYOR
35 EDIFICIOS
700 EMPLEADOS
SARRÁ
DROGUERIA
ABIERTA TODOS LOS DIAS
TODA LA NOCHE LOS MARTES
A-8026 A-3641

FARMACIAS de turno hoy JUEVES

DESDE BAHIA A PASEO DE MARTI (PRADO)

Monserrate 45 .. .. M-2125
Avenida de Bélgica y Brasil (Monserrate) y Tte. Rey . M-4413
Aguiar y Chacón M-6443
A Arias (Trocadero) y Crespo M-5533
Ave de Bélgica (Egido) número 8. M-2455 y M-4425
Cuba No. 126 .. .. A-9830
Presidente Zayas (O-Reilly. No. 67 .. .. M-4000
Marta Abreu (Amargura) 44 M-9625
«Santa Rita», Aguacate 142 M-1288

DE PASEO DE MARTI (PRADO) A F. VARELA (BELASCOAIN)

Ave. de Italia (Galiano) 41 M-9015 y M-5706
Ave. de la República (San Lázaro) 99. M-2545 y . . M-4525
Ave. de la República, (San Lázaro) 257. U-6555 y . . U-4119
R. M. de Labra (Aguila) entre Monte y Estrella . . . M-4886
Máximo Gómez y S Nicolás M-5030
Salud No. 173 .. .. U-6895
Someruelos No. 26 .. .. M-5002
Víctor Muñoz (Sitios) y Campanario M-4508
Zenea (Neptuno) No. 6 .. .. M-3377
M. Lazcano (Manrique) y Dragones M-4774
R. de Luzuriaga (Vives) 186 A-6162
P. Varela. (Belascoaín) 86-E U-1717

DE P. VARELA (BELASCOAIN) A AVE. DE MENOCAL (INFANTA)

Ave. de Menocal (Infanta) y Príncipe U-6873
Ave. de Menocal (Infanta) 6 A-7560
General Carrillo (San Rafael) y Hospital U-6869 y U-4098
Mayor Gorgas (Virtudes) y Oquendo U-6773
Padre Varela (Belascoaín) y Zenea U-5402
Padre Varela (Belascoaín) 50 U-6600
Romay No. 55 .. .. U-4470

VEDADO

Ave. de España (17) entre E. y F. F-6110
Ave. de España (17) y 4 F-2333 y F-5006
Ave. de Wilson (Línea) entre J y K F-6113
Calzada entre Paseo y 2 .. .. F-6174
23 entre 8 y 10 .. .. F-6132
25 No. 229 .. .. F-4482

VIBORA

10 de Octubre y Josefina . . I-7702
Concepción y Porvenir X-3030
O-Farrill y J. A. Saco I-7730
Santa Catalina y Cortina I-7786

JESUS DEL MONTE Y S. SUAREZ

10 de Octubre (J. del Monte) No 204 .. .. X-3033
10 de Octubre (J. del Monte) No 280 .. .. I-6210
Quiroga y Delicias I-2222
Zapotes No 22 .. .. I-2222

LUYANO

Calzada de Concha número 4. X-2222 y X-2223
M. Fernández de Castro (Luyanó) X-2220
Villanueva y Santana I-7771

CERRO

Buenos Aires y Paz I-3003
Calzada del Cerro y Palatino I-7266
San Pablo No. 36 .. .. U-7026

NOTA.—Este grupo deberá prestar servicio público todo el día y toda la noche de los domingos siguientes: Febrero 9, Marzo 22, Mayo 3, Junio 14, Julio 26, Septiembre 6, Octubre 18 y Noviembre 29.

HABANERAS

LA MODA ACTUAL

EXTRAVAGANCIAS DE LA MODA

Entre los modelos presentados por **Mainbocher** este verano aparece un modelo que ha llamado grandemente la atención y que reproducimos para que pueda juzgarse su originalidad.

Es un vestido sencillo de crepé negro, donde aparece, como nota principal, el refajo de batista bordado a mano, saliendo por debajo de la falda. El cuello y los puños del vestido son del mismo material de la sayuela, con la que forma una combinación que quieren introducir los creadores más famosos.

LA EXPOSICION DE AYER

Un gran éxito fué, en todos sus aspectos, el gran espectáculo ofrecido ayer en el teatro Nacional por las **Hermanas Salas**, exponiendo cuanto de arte y modas de verano se encuentra en su **maison** de Prado 71.

El público que presenció esa fiesta de la moda salió complacidísimo, llevando en el recuerdo una firme convicción de lo bien que saben combinar esas artistas exposiciones semejantes.

Los vestidos, modelos todos de las mejores casas de París, fueron muy celebrados, luciéndolos damas tan bellas y distinguidas como Mrs. Evelyn del Barrio, Mrs. Bob Borden, Manolita Bravo, Emma Miranda, Cecilia Boada, Olga Lombart, Beatriz Aguiar, Carola Panerai, Betty Evelyn y la encantadora Elena Salas.

LA MODA EN LAS MEDIAS

Hay un mundo de novedades en medias de mil tonos diferentes, cada uno más claro o más llamativo, según el gusto de cada cual. Al escogerlas, es preferible verlas sobre la piel para comprender el efecto que hace el color. La mayoría de estas medias son del tejido conocido por **chiffon**, que produce el efecto de un barniz ligero sobre la pierna, siendo los colores **beige-rosa, herrumbre** o azul nebuloso, los más preferidos.

Con un traje azul marino se deben usar medias transparentes, en uno de los nuevos tonos azules mora, campanilla, marinero, zafiro, cielo azul, **Biltmore** o marino. Con gris, se combinarán los tonos beige **cálidos** que tienen nombres españoles, variando el color desde el calabaza al cobre. Los nombres de estos tonos son Andes, Guara, Mantilla, Caballero, Flamingo, Malay, Fandando, Southwind y Yucatán Fascinator, que es una media de color cobrizo con talones negros.

Con el negro lo más **chic** es la media tea-rosa, que es algo rosada en tejido transparente. Con los trajes de colores los tonos arena y humo predominarán más que ninguno, denominándolos Pussy Willow, Bausboo, Briar, Misty, Foggy y un tono que se llama Earth-terra.

Los colores claros, pero no llamativos combinan mejor con la ropa de color y con el calzado de verano. Para de noche los tonos **flesh** son de más importancia, viéndose algunos en colores pastel **confetti**, que es una media francamente maravillosa.

En París aparece un tejido de red, hecha a mano, sin refuerzo en el talón y puntera que se usa con las sandalias. La tendencia lleva los tonos más pálidos, predominando los **beige** dorados para el día y el color de piel para usar con los vestidos de noche.

PERFUMES DISTIGNUIDOS

El perfume, en la mujer elegante, es una necesidad, notándose las distintas esencias de flores que prefieren, según el carácter, tipo y sentimientos que tienen.

Contando con esto, la perfumería **Gabilla** ha creado esencias delicadas que responden a grandes estudios hechos por famosos químicos que han estado practicando durante muchos años, hasta lograr las esencias conocidas por **Tango, Mon Talismán, Hosseger** y **Virgen Loca**, que son fabricadas dentro de las combinaciones de **sweet peas**, gardenias, violetas, lilas y jazmines.

PEINADOS NUEVOS

Con verdadero interés sigue siempre la mujer elegante los dictados de la moda. Por el momento su atención se concentra en el peinado por ser éste verdaderamente complicado.

Difícilmente puede una mujer ejecutar en su cabeza la verdadera obra de arte que representa un peinado moderno, teniendo por necesidad que recurrir al peluquero.

Si se quiere lucir un peinado perfecto, dentro de la moda, y de los detalles graciosos que lo forman, favoreciendo a cada fisonomía, acúdase a **Ray-Ja**, la peluquería que está en Aguila 82, donde pueden desarrollar cualquier trabajo de ondulado permanente o **Croquignol**, con electricidad y sin ella.

¿QUE NO TE DIERA...?

(Así habla el Amor)

Tú eres una mujer llena de ansias.
Tus ojos tienen bríos inconfesos.
Y tus labios—abismo de fragancias—
arden en sed de arrebatados besos.

Tu voz es la caricia de un anhelo;
de un anhelo ideal, inolvidable...;
cálida como el Sol que adorna el cielo
en un atardecer incomparable...

Tus manos son dos locas amadoras
que nunca han encontrado el gran amante...
que sepa, con caricias turbadoras,
hacer temblar tu cuerpo delirante.

Delirante eso es. Tu cuerpo ansía
ser estrujado con pasión de fiera,
y si tú me quisieras, vida mía,
dime, dime, ¡por Dios...! ¿qué no te diera...?

Cuba, 1936. **Angela Leza Ramos.**

MENU DEL DIA

Almuerzo	Comida.
Frutas variadas.	Grape fruit.
Huevos al plato.	Puré de plátanos verdes.
Pollo grillé. Papas sauté.	**Roást-beef** con puré.
Ensalada de col.	Ensalada de remolacha.
Brazo gitano.	Crema de leche.

RECETAS DE COCINA

Cake.

Se bate un cuarto de libra de mantequilla con dos tazas de azúcar hasta que esté disuelta, luego se agrega una cucharada de manteca, una y media taza de leche, dos y media de harina de Castilla, una cucharada de **Baking** y cinco yemas de huevo con las claras batidas y una cucharadita de vainilla. Se coloca en un molde engrasado en mantequilla, poniéndolo al horno hasta que se cocine.

M. R. de FONTANILLS

Si llueve ellos se mojan
¡Qué mucho se divierten los niños jugando descalzos cuando llueve! A ellos les importan poco los estornudos pero a Ud. sí, sabiendo que son siempre heraldos del resfriado y del catarro que puede engravecerse y complicarse. Deje que los niños gocen pero tenga siempre a la mano **PENETRO**, el Bálsamo Penetrante de unto de carnero, el mejor auxiliar para catarros, resfriados, dolores, cortaduras, quemaduras, etc. Donde penetra el catarro y el dolor también p-e-n-e-t-r-a
El Bálsamo Penetrante PENETRO
Use Pastillas PENETRO para la tos

BASES

1.—Compre hoy mismo un tubo de **PASTA GRAVI** de cualquier tamaño y en la parte interior del cartón-envase, amarillo, escriba bien claro **"LA HORA Y MINUTOS"** que Ud. estime se parará el Reloj **GRAVI**, el día **27 DE SEPTIEMBRE.** Escriba con claridad su nombre y dirección.

2.—Para participar en este SEGUNDO GRANDIOSO CONCURSO pueden enviar cuantas contestaciones quieran. Sólo serán aceptadas las contestaciones escritas en los estuches, amarillos, de la **PASTA GRAVI.**

3.—Las admisiones se empezarán a recibir el día **1º DE ABRIL** y se cerrará el día **19 DE SEPTIEMBRE.**

4.—El Reloj Lumínico **GRAVI**, situado en Monte y Parque de la Fraternidad; puede continuar funcionando después de desconectado el flúido eléctrico, por espacio de algunas horas, que nosotros desconocemos, de manera que será la suerte la que determinará **"LA HORA Y MINUTOS"** en que detendrá su marcha el Reloj **GRAVI**, el día **27 DE SEPTIEMBRE.**

5.—A fin de cumplir lo indicado en la cláusula 4, una comisión agena a este Concurso, indicará mediante sorteo, la hora, para desconectar el flúido eléctrico. Esa misma comisión presenciará y dará fe, del momento de la desconexión, así como también del resultado de este **Segundo Grandioso Concurso RELOJ GRAVI.**

6.—Cada contestación será numerada y las primeras que acierten o se aproximen más a **"LA HORA Y MINUTOS"** en que se detendrá el Reloj **GRAVI**, el día **27 DE SEPTIEMBRE** serán premiadas como sigue:

a).—Un Billete de Lotería a cada una de las 36 primeras personas.
b).—Medio Billete de Lotería a cada una de las 36 personas que siguen.
c).—Una Hoja de Billete de la Lotería a las 180 personas que siguen.

ADEMAS

SE CONCEDERAN 1,800 PREMIOS ADICIONALES DE UNA FRACCION DE BILLETE DE LOTERIA A CADA UNA DE LAS 1,800 PRIMERAS PERSONAS QUE NOS REMITAN SUS CONTESTACIONES DENTRO DEL MES DE ABRIL, ACIERTEN O NO.

7.—Envíe sus contestaciones a los Laboratorios **GRAVI**, Manrique núm. 1, Habana, o depositelas en los buzones **GRAVI**, que están instalados en los siguientes establecimientos: **PRECIOS FIJOS**, Reina y Aguila.—**FIN DE SIGLO**, Aguila y San Rafael.—**EL TELAR**, Monte 11.—**HABANA ALEGRE**, Neptuno y Belascoaín.—**FARMACIA**, Neptuno núm. 17.

¡NOVEDAD!
LA ZURCIDORA MECANICA
Con este aparato hasta un NIÑO puede rápidamente y sin igual perfección **Zurcir** y **Remendar** medias, calcetines y tejidos de todas clases, sean de seda, algodón, lana o hilo
No debe faltar en Ninguna Familia
Su manejo es sencillo, agradable y de efecto sorprendente.
LA ZURCIDORA MECANICA va acompañada de las instrucciones precisas para su funcionamiento.
Premiada con Medalla de Oro en la Exposición Internacional de Barcelona de 1930.
Se remite libre de gastos, previo envío de TRES DOLLARS oro americano, en billetes de banco, cheque o por giro postal Internacional a
PATENT MAGIC WEAVER
Calle de Aribau, 226. BARCELONA, España.

CRUCIGRAMAS

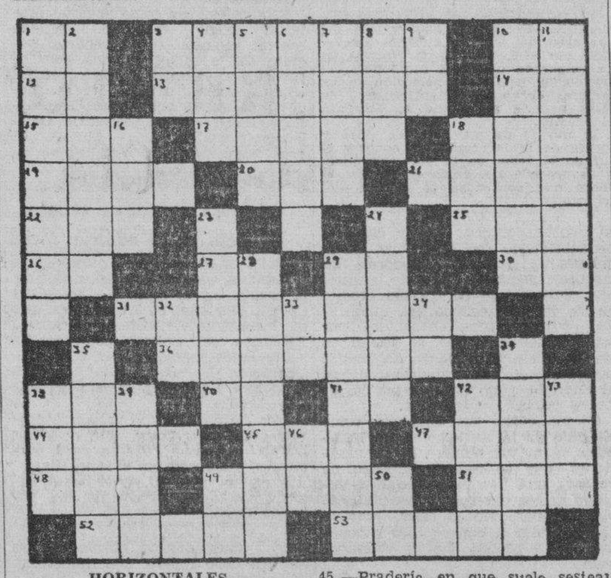

HORIZONTALES

1.—Interjección.
3.—Pintor español.
10.—Terminación de infinitivo.
12.—Marchar.
13.—Paseo con álamos.
14.—Sílaba que repetida resulta un apodo familiar.
15.—Conjunto de aguas.
17.—General y político español.
18.—Hijo de Adán y Eva.
19.—Primer hombre.
20.—Nombre femenino.
21.—Fruto de las plantas coníferas
22.—Número.
25.—Baile.
26.—Pronombre.
27.—Río de Suiza.
29.—Asociación Canaria
30.—Conozco.
31.—Inscribe.
36.—Monte.
38.—Título de alta dignidad en algunos Estados.
40.—Igual al 30.
41.—Interjección.
42.—Otorgar.
44.—Alero de tejado.
45.—Pradería en que suele sestear el ganado vacuno.
47.—Engaño.
48.—Personaje representativo de una nacionalidad.
49.—Timbre de la voz.
51.—Nivel.
52.—Batracio (pl.)
53.—Estado independiente del Norte del Indostán.

VERTICALES

1.—Que tima.
2.—Instrumento de agricultura (pl)
3.—Dios del Sol.
4.—Cada una de las prominencias que forma la superficie del agua agitada.
5.—Pieza principal de la casa.
6.—Adorada.
7.—Partida de las embarcaciones del puerto.
8.—Género de insectos.
9.—Sociedad anónima.
10.—Grato, placentero (pl.
11.—Roedor (pl.)
16.—Nivel.
18.—Llamada de auxilio.
23.—Espacio corto de tiempo (pl.)
24.—Capitán español conquistador de Costa Rica en 1526.
28.—Guarnición de las caballerías.
29.—Municipio de México en el Estado de Puebla.
32.—Antes meridiano.
33.—Forma del pronombre personal de segunda persona (invertido)
34.—Artículo.
35.—Bahía pequeña (pl.)
37.—Parte o división de alguna cosa con dependencia de ella.
38.—Valle en las montañas de Santander.
39.—Vástago o vara que brota del tallo o tronco principal.
42.—Tiempo del verbo decir
43.—Especie de chacó pequeño.
46.—Antigua Y o E.
49.—Sílaba que repetida resulta el nombre del dios de la locura.
50.—Variante.

Solución al Crucigrama anterior

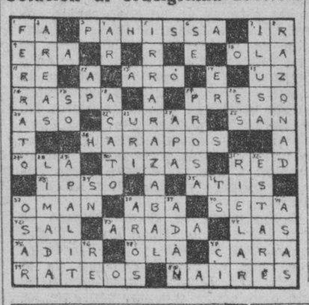

Firmado un decreto por el que se rebajan las tasas consulares a los ingleses

El Presidente de la República, a propuesta del Secretario de Hacienda, firmó un decreto por el cual se rebajan los derechos consulares a mercancías exportadas desde el Reino Unidos a Cuba. En la parte dispositiva de dicho decreto dice:

«Rebajar del cinco por ciento al dos por ciento los derechos consulares de las mercancías que se importen del Reino Unido.

Este decreto ha sido dictado a virtud de la autorización concedida por otro decreto-ley al Presidente de la República para rebajar los derechos de las facturas consulares, siempre que por razones económicas lo estime conveniente a los intereses de la República.

Lea ¡ALERTA! al mediodía y el AVANCE por la tarde

BURLA BURLANDO

NUESTRA OPINION

COMO el nuevo Mayor de la ciudad, Dr. Beruff Mendieta, ha manifestado deseos de conocer la opinión de sus conciudadanos sobre el mejor modo de regir la Administración Municipal, nosotros antiguos vecinos y contribuyentes de la Habana nos vamos a permitir el honor de hacerle algunas indicaciones.

Pero antes vaya un aplauso sincero y fervoroso para el Sr. Mendieta al mostrar sus discretos deseos de conocer la opinión de sus conciudadanos... Si otros alcaldes hubieran procedido de igual modo de seguro que el crédito y la prosperidad del Municipio hubieran sido mucho mayores.

Vamos a exponer brevemente nuestra humilde opinión solamente en cuanto al nombramiento del personal que ha de estar a las órdenes del señor Alcalde, porque del acierto en esta selección depende principalmente la buena marcha de la Administración Municipal.

En primer lugar, recomendamos al Sr. Alcalde que al nombrar sus empleados lo haga de personas que sepan lo que se han de traer entre manos y que posean una buena dosis de sentido común. De la carencia de esas cosas proceden los embrollos y dificultades que a menudo interrumpen el regular funcionamiento de la vida del Municipio.

En segudo lugar, que ponga especial atención en el nombramiento de los inspectores de todas clases, porque estos, ya por ignorancia o por malicia o por exceso de celo, suelen ir sembrando de casa en casa la sin razón y la injusticia, con lo que llevan el descontento, cuando no el odio, contra los gobernantes que los envían.

En tercer lugar, que haya probidad en los subalternos. Muchos líos han sido armados por empleados venales con la mira de resolverlos en su provecho.

En cuarto lugar, que al empleado se le haga responsable de sus errores, porque sucede con frecuencia que el contribuyente es el que tiene que tomarse el improbo trabajo de rectificar el error cometido por el funcionario distraído o inepto

En quinto lugar, que el empleado esté convencido de que el contribuyente no es un enemigo al que hay que tratar a la baqueta, sino un prójimo digno de todos los respetos, por ser el que paga. Por lo general el contribuyente sólo aspira a que se le trate con equidad.

En sexto lugar, que el empleado no carezca de la «pupila» necesaria para distinguir al contribuyente que no cumple porque «no puede», del que no cumple porque «no quiere». Es distinción que facilita la equitativa aplicación de la severidad o la benevolencia.

En séptimo lugar, que no estará de más que el funcionario público posea alguna cultura académica porque es un dolor el ver muchas «comunicaciones» escritas con letra detestable, pésima ortografía y texto ininteligible.

Finalmente, que haya un poco más de sobriedad en lo de anunciar «medidas drásticas» contra los contribuyentes «morosos', porque está probado que esas amenazas, aparte del mal efecto que causan, resultan ineficaces para el aumento de los ingresos en el Tesoro.

Pudiéramos extendernos a dar nuestra opinión sobre otros muchos aspectos de la Administración Municipal, pero nos concretamos a lo dicho por no parecernos esta la ocasión más oportuna para formular extensos alegatos. Harto tendrá que hacer el señor Alcalde.

Nos hemos limitado a dar nuestro parecer sobre las cualidades que han de tener los funcionarios públicos, precisamente ahora que el Sr. Alcalde está ocupado en los nombramientos. Ya hemos indicado que del acierto en esa tarea depende el éxito o el fracaso de la Administración.

Y con esto y el buen deseo de que el Dr. Beruff Mendieta logre el triunfo completo de sus excelentes propósitos, damos por terminada nuestra labor.

M. Alvarez Marrón.

(VEASE las MATANCERAS en la página DIEZ)

EL PROBLEMA HIPOTECARIO

SOLUCION PRACTICA

(Primera Parte

HE dicho antes que la revalorización es necesaria, pero que había que fundarla en soluciones definitivas y no dejar la liquidación a los azares de la suerte. O lo que es lo mismo, que de hacerse se fije, definitivamente el tanto por ciento a que quede reducido el crédito

Otra de las fórmulas que cité, fué la emisión del papel moneda para que el Estado adquiriera los créditos hipotecarios, pero como esta fórmula tropieza con el inconveniente de romper las leyes de la moneda, que fundan la emisión de éstas en garantía inmediatamente fungible y el Estado no tiene esa garantía, nos queda la tercera que es, a mi juicio, y a juicio de muchos, muchísimos acreedores hipotecarios, la más justa y equitativa y la más viable.

Expliquemos el plan: el Estado, por razones de conveniencia pública, de orden público, por equidad, por justicia o por lo que quiera, ya que el Estado hoy es la Ley y puede hacer, dentro de este estado de revolución en que vivimos, lo que a bien tenga por conveniente siempre que tienda a evitar cuestiones de orden público, se subroga en el carácter de acreedor hipotecario; ordena el pago total al acreedor actual, de su crédito, con bonos que emitirá con la garantía inmoviliaria del Estado y los bienes hipotecados; esos bonos, amortizables anualmente, durante un período de veinte años, devengarán a favor del acreedor un interés del 3 por ciento anual y serán amortizador con otro 3 por ciento anual que pagará el deudor hipotecario, interés y amortización que vendrá obligado a pagar el deudor siempre, **sobre el total de la deuda** sin rebajar las cantidades entregadas, de modo que el Estado pueda hacer frente a la amortización con fonos sobrantes, que será la garantía del éxito del plan.

Ejemplo: Supongamos que el total de la deuda y por la cual se emitan los bonos sea de un mil pesos (claro está que pasa de doscientos millones interés, 3 por ciento; amortización, 3 por ciento.

El primer año los deudores habrán pagado sesenta pesos, treinta para intereses y treinta para rebajar el capital adeudado.

El segundo año sólo se deberá $970.00, que pagarán de intereses $29.10, pero como quiera que se pagan $30.00 por concepto de intereses y esos debe seguirlos pagando hasta el final, los 90 centavos se acumulan al capital reducible, de manera que el segundo año se habrá pagado $30.90, que unidos a los $30.00 anteriores, se habrá rebajado del capital adeudado $60.90.

El tercer año se adeuda $939.10; se abona por capital $30.00; por intereses $30.00, pero como sólo se adeudarán intereses por $28.18 hay un exceso de $1.82, que se suma al capital redimible que entonces se rebajarán de $399.10 la suma de $31.82 y queda un saldo de $907.28.

De este modo, en veinte años el deudor ha pagado su deuda, siguiendo al pie de la letra la regla anterior, y si quedare algo sería tan poco, que sin esfuerzo alguno podría efectuar el pago.

Fíjese el lector que con este sistema y sin hacer otras cuentas, cuando queden por abonar solo $500.00 y se paguen intereses por $1000.00, de cuyos intereses la mitad amortizará el capital, y sin tener en cuenta que las amortizaciones rebajan éste, pudiéramos hacer la siguiente cuenta:

Si adeuda $500.00 y en diez años abona $300.00 de capital, más $1.50 de intereses que ha pagado de más, tendrá abonado $450.00; sólo adeudará $50.00.

Pero como quiera que el onceno año, yo entrego $30.00 a cuenta del capital, el año décimo segundo de estar liquidando mi cuenta sólo abonaré intereses por $470.00 y no por $500.00, de modo que ni aún llegaré a los diez años y habrá saldado el capital totalmente.

Y teniendo en cuenta que el interés actual debe desaparecer, y que sólo abonaremos el 3 por ciento, hagámosnos de cargo que en interés y capital abonamos el 6 por ciento que es inferior al fijado hoy y con esa entrega hemos liquidado el capital y los intereses, muy cómodamente, y sin peligros de ejecución futura.

¿Que se opone a esto la concesión hecha al Banco Territorial, que hoy sólo existe en el nombre y está en su casi total liquidación? ¡no! Porque el Banco Territorial no ha cumplido las bases del privilegio que se le concedió y por sus propios actos ha hecho que decaiga su derecho.

En todo caso, se busca la manera de hacer viable la Ley que liquide la hipoteca antigua, que pesa como losa funeraria sobre la contratación en la propiedad inmueble, e impide que recobre ésta su valor y cuyo movimiento es la más importante fuente de ingreso para el Estado.

Aquí está pues mi fórmula, viable, justa, equitativa, sin otro perjuicio que la rebaja de todos los intereses y la reducción al 3 por ciento de los convenidos.

Aceptarla es resolver el problema y dar un nuevo impulso a la propiedad inmovilíaria que, como dije antes, es la nuestra, lo único que tenemos y que se pierde por la intransigencia de muchos o por la incomprensión de otros.

Pero si algún nuevo plan más beneficioso y justo se presenta, retiro el mío y daré un aplauso sincero a su autor, ya que no tengo otro interés que el de ser útil a mis semejantes.

Dr. Ernesto PUJALS.

INSTITUTO OFTALMICO NACIONAL
CLINICA DE LOS OJOS REINA 88 TELF. M-7766
DIRECTOR: DR. ENRIQUE CUELLAR DEL RIO

Es absolutamente inofensivo y recomendado por la ciencia médica.
Quadro-Nox es indicado en desvelos por cualquier dolor, por nerviosidad y preocupaciones, fiebre etc.
Pida Quadro-Nox en cualquier farmacia de la República. Frascos de 10 y de 20 tabletas.

M.E.C.D. 2016

HOY A LAS 9

Hombre de Presa

COMEDIA EN 3 ACTOS

DE

Serrano Anguita

ESTACION CMCY

(1030 K. C.)

Radiodifusión O'Shea

CONJUNTO

MARCELO AGUDO

CON

LA COOPERACION DE LA PRIMERA ACTRIZ

PILAR BERMUDEZ

TRASMISION CORTESIA DE LA

LECHE CONDENSADA

La Lechera

EL ALIMENTO DE LOS

NIÑOS SANOS, FUERTES Y HERMOSOS

LOCERIA

LA AMERICA

GALIANO 113

TELEFONO M-9403.

Habana

Liquidación de Vajillas Semi-Porcelana Inglesa

LION 64 Piezas $16.00

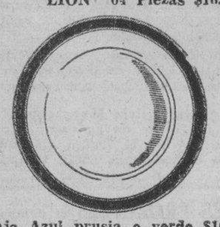

Franja Azul prusia o verde $16.00
Franja Azul pastel o rosa $17.00
Todas las Vajillas constan de:
12 Platos llanos
6 Platos hondos
6 platos postre
6 Platos mantequilla
1 Sopera
1 Fuente llana 9»
1 Fuente llana 11»
1 Fuente honda
1 Ensaladera
1 Concha entremés
1 Cafetera
1 Lechera
1 Azucarera
1 Mantequillera
6 Tazas para café
6 Tazas para leche
12 Platos para las tazas

64 Piezas

Otros modelos con las mismas a $14.00 y $15.00.
Envíos al interior con flete adicional.

Causa de Desaires

Mal Aliento

No precisa explicar cómo el mal olor del aliento puede ser la causa de desaires y cómo puede arruinar el porvenir de un hombre o destruir la felicidad de una mujer, pues es bien sabido cuan ofensivo es el mal aliento.

En los diarios y revistas se ha desarrollado el tema extensamente.

Lo malo es que uno mismo nunca sabe cuando tiene mal aliento y, por delicadeza "ni su mejor amigo o amiga se lo dirá".

Para evitar la acumulación de impurezas y las fermentaciones tóxicas en el estómago y en los intestinos, que son causa del mal olor del aliento y muchos otros males, tome dos o tres cucharaditas de Ventre-Livre en medio vaso de agua, todas las noches por una semana.

Uselo así de vez en cuando.

Ventre-Livre corrige y evita el mal aliento, mal sabor en la boca, dolores de cabeza, gas en el estómago o el vientre, eructos, mareos, náuseas, indigestión, agrura en el estómago, dolores en el vientre o en el estómago, estreñimiento, bilisidad, ardor en la garganta, pesadez y malestar en el estómago.

Ventre-Livre vigoriza los tejidos musculares del estómago y de los intestinos y favorece el funcionamiento del hígado.

Es agradable de tomarse.

Téngalo siempre en su casa.

Use Ventre-Livre

Sal de uvas PICOT

Cuando vaya Ud. de viaje, no olvide llevar en su maleta el laxante de confianza, Sal de Uvas Picot. Es inmejorable para preparar el estómago para los cambios de clima, alimentación y aguas.

703 contribuyentes nuevos en el Fondo de la Maternidad

Se investigará por la Secretaría del Trabajo los epiteliomas de la piel. Cuerpo Especial Policíaco

DE LA S. DEL TRABAJO

Duante el pasado mes de marzo la Caja de Maternidad Obrera de la Habana, recaudó la cantidad de $31,634,42 acusando un aumento, contra el mes anterior de más de nueve mil pesos.

En la propia oficina el pasado mes de marzo se inscribieron 703 nuevos contribuyentes, debiéndose esa mejoría a la labor fiscalizadora que realizan los inspectores bajo la dirección de nuestro compañero en la prensa, señor Francisco C. Bedriñana.

A partir de la próxima semana las reclamaciones de donativos serán despachadas los lunes, martes y miércoles y los asuntos de obreras, los jueves, viernes y sábados.

LOS EPITELIOMAS PRIMITIVOS DE LA PIEL.— Por el Jefe de Higiene Profesional de la Secretaría del Trabajo, doctor García Avila, fué comisionado ayer el doctor Buigas para investigar cuanto se relacione con los casos de epiteliomas primitivos de la piel en las operaciones de que consta la manipulación o el empleo de alquitrán, brea, betún, aceites minerales o de compuestos, productos o residuos de estas substancias, tomando todos los antecedentes que existan sobre dicha enfermedad en tales profesiones a fin de hacer un amplio informe el q. conocerá el Secretario del Ramo.

CUERPO ESPECIAL DE POLICIA.—Ayer por la mañana firmó el Secretario del Trabajo una Resolución creando un Cuerpo de Policía Especial del Departamento, cuya jefatura ha sido encomendada al señor Oscar Valdés García Guillén. A las órdenes del señor Valdés García Guillén han sido designados, como policías, los ujieres que el Departamento tenía cuando funcionaban esas oficinas en el Capitolio Nacional.

CONSULTA EVACUADA.—El doctor Gustavo Angulo, Asesor Jurídico de la Secretaría del Trabajo, evacuando una consulta hecha por la Dirección de Higiene Social, ha informado que «no basta la alegación hecha por el patrono de que sus empleados son socios en el negocio, para eximir el propio patrono de la obligación de asegurarlos contra accidentes del trabajo. Es preciso para conceder tal exención que se justifique en forma legal la constitución de la sociedad».

PALACIO

PRO-BANES. — A interesarse en la realización de obras públicas en la ciudad de Banes concurrió a Palacio ayer el señor Rubén Ruiz, quien al efecto trataba de entrevistarse con el Secretario Echarte.

INVITACION. — Para invitar al Secretario de Justicia doctor Andrés Domingo, a la inauguración del nuevo local del Juzgado Correccional de la Cuarta, sito en Tejadillo y San Ignacio, estuvo en Palacio el Subsecretario del referido Departamento doctor García Cantero.

LOS JUECES SUPLENTES.—Conferenciaron con el Secretario de Justicia los comisionados de los jueces suplentes quienes continúan gestionando el pago de las mensualidades atrasadas que se les adeudan.

MONSEÑOR CARUANA. — Se entrevistó con el doctor Moas, Auxiliar del Protocolo, S. E. Monseñor Caruana, Nuncio en la Habana de S. S. el Papa.

CRONICA HABANERA

EN SUS DIAS

Saludamos en sus días a la señora Ofelia Pedro, esposa del conocido arquitecto Angel de Zárraga.

La señora de Zárraga, una de las damas jóvenes más bellas de la sociedad habanera, recibirá con tal motivo múltiples pruebas de afecto y estimación.

SANTOS DE HOY.—Dos las festividades del día: Santa Ofelia y San Francisco de Paula.

Entre las damas que celebran su santo figura este grupo distinguido.

Ofelia Abreu de Morales, la bella y elegante Marquesa de Valle Siciliana, figura destacada de nuestro gran mundo.

La Marquesa de Valle Siciliana, tan querida por sus numerosas amistades, no podrá recibir en su día lo que consignamos por expreso encargo.

Ofelia Brito, gentil e interesante esposa del conocido caballero Fausto Menocal, que brilla en un rango superior.

Ofelia Cabrera, la señora del doctor Ricardo Repilado, director de Beneficencia.

Aunque no recibe, la bella señora de Repilado tendrá flores y felicitaciones innumerables.

Ofelia Broch de Angulo, distinguida dama, y su hija Ofelita Angulo Broch, encantadora.

Ofelia Mazorra, la gentilísima viuda de García Tuñón, perteneciente a nuestra buena sociedad.

Una respetable señora Ofelia Varona de Garcini, y su hija tan joven y tan bella Nena Garcini, esposa del señor Manolín Hierro, jefe del departamento de Turismo del Ayuntamiento habanero.

La señora Garcini de Hierro no recibe.

Ofelia Crusellas, la distinguida señora de Octavio Seiglie, hasta la que hacemos llegar nuestra felicitación afectuosa.

Ponemos en conocimiento de sus amistades que no recibirá.

Un grupo de señoras, todas jóvenes y bellas.

Ofelia Cortina de Arango, Ofelia Sarrá de Méjer, Ofelia Aixalá de Hernández, Ofelia Larrea de Colmenares, Ofelia Rosaínz de Collazo y Ofelia Valverde de Rodríguez, a cuyas amigas diremos que no recibe.

Ofelia Balaguer, la señora de Surís, tan interesante.

Ofelia Olivella de Salas, Ofelia Saladrigas viuda de Busquet, Ofelia Méjer de Alsina, Ofelia de Castro de Martínez, Ofelia Núñez de Morales, Ofelia Fontanills de Chirino, Ofelia Cabarrocas de Rodríguez.

Ofelia Ballesteros de Izquierdo, interesante señora, que no recibe por su luto reciente.

Ofelia Pérez Vento, la bella y culta esposa del doctor René La Valette, una de las figuras femeninas más destacadas del Lyceum, la prestigiosa sociedad del Vedado.

La señora de La Valette recibirá por la tarde y por la noche, en su residencia de Guanabacoa.

Ofelia Villamil de Matos, Ofelia Bermúdez de Roses, Ofelia Hernández de Rodríguez, Ofelia Aranguren de Sardiñas, y Ofelia Gutiérrez de Cartaya.

Y por último, cerrando esta parte de la relación, la bella y distinguida dama Ofelia Coca, esposa del doctor Leonardo Sorzano Jorrín.

Un grupo de señoritas:

En primer término Ofelia Weber y Güell, tan gentil y tan distinguida.

La encantadora Ofelia Freyre y Aguilera.

Ofelia López Bosque, de fina y exquisita belleza.

Ofelia Rionda y del Monte, y Ofelia Cervantes y Alamilla, las dos encantadoras.

Ofelia del Barrio y Gener, Ofelia de Freixas y de la Torre, Ofelia Sánchez Bolio, y la graciosa jovencita Ofelia Menocal y Brito.

Ofelia Silva y Giquel.

Gentilísima.

Ofelia Toscano, Ofelia Alvarez Cabrera, Ofelia Lecuona, Ofelia Sáenz, Ofelia Vázquez, Ofelia Saaverio, Ofelia Corvisón, Ofelia Garcés y Lorenzo, Ofelia Rodríguez López, Ofelia Gracia Costa, Ofelia Patterson, Ofelia Alfonso, Ofelia Robainas, Ofelia Garrido Ramos.

Ofelia Lozano y Pino, la encantadora señorita.

Ofelia Alcalde, Ofelia Lancís, Ofelia Fernández Mira, Ofelia Fuertes y Blandino, Ofelia Ramírez, Ofelia Vergez, Ofelia Alvarez Romañach y la gentil Ofelia Soto y Martínez.

Ofelia Camacho del Pino, muy graciosa.

Ofelia Paz y Alpízar, tan bella.

Ofelia Morales Díaz, la joven doctora.

Ofelia López Gobel.

Ofelia Justiniani, Ofelia Gallo, Ofelia Saínz, Ofelia Braña, Ofelia Quiñones, Ofelia Rambla, y Ofelia Rodríguez Acosta, uno de los primeros valores de la intelectualidad femenina de Cuba.

Y Ofelia Fernández, la bella señorita, a la que felicitamos especialmente.

Entre los caballeros, este grupo:

El general Francisco de Paula Valiente.

El conocido caballero Pancho Juarrero y su hijo Panchito.

Francisco Tamames, destacada figura de nuestro mundo comercial.

Los doctores Francisco de los Reyes, Francisco García Amador, y Francisco de Paula Coronado, este último secretario de la Academia de la Historia y director de la Biblioteca Nacional.

Francisco Barbero, cónsul general de Bolivia.

Francisco Castañeda.

Francisco Muñoz, Francisco Bernardo Rodríguez, Francisco de Paula Solís, Francisco Verna, Francisco de Paula Garrido, Frank Xiques Gutiérrez y nuestro estimado amigo Ortelio Fernández.

Otro estimado amigo, Paco Mendieta y Lizaur, joven que goza de muchas simpatías.

El simpático joven Frank Castro Montejo, tan bien relacionado en esta sociedad.

Francisco García y Alvarez Mendizábal, secretario contador de la compañía de seguros «El Iris».

Paco Muñoz, que por tantos años laboró en el periódico «El Mundo».

Y un compañero queridísimo en el periodismo, Francisco C. Bedriñana, muy culto y muy inteligente.

ONOMASTICO

Ofelia de la Cruz y Obregón, la lindísima señorita, celebra su onomástico en la fecha del día.

Para la señorita de la Cruz, que tanto se destaca en nuestro mundo juvenil por su gracia y belleza, tendrán sus amistades toda clase de halagos y congratulaciones.

(Continúa en la página SIETE)

LIQUIDACION por CIERRE

Con tanto entusiasmo como el primer día sigue desfilando La Habana por La Casa Grande. El motivo está más que justificado.

Diariamente se renuevan los artículos en todos los departamentos.

Diariamente se incorporan a esta "liquidación por cierre" las novedades de verano que van llegando.

No hay que impacientarse, la mercancía no se termina, por ahora, porque el surtido es amplísimo y espléndido.

Compre para todo el verano y compre para todo el año.

Pesos a medio peso

La Casa Grande

TENEMOS que desalojar URGENTEMENTE Galiano 76 y ello nos obliga a realizar una

ASOMBROSA LIQUIDACION DE EMERGENCIA,

de muebles de todas clases, lámparas, vajillas, artículos orientales y cristalería en general.

Recuérdelo: Una pequeña inversión ahora es una póliza para dos años en el capítulo de regalos.

La Casa Quintana

"LA CASA DE LOS REGALOS"

Uñas Brillantes

inalterables por más de 15 días únicamente con el esmalte THEON.

Pídalo en Farmacias y peluquerías y sederías. Depósito: Peluquería

MARINELLO INDUSTRIA, 119. TEL. M-6775

Hacemos croquinol legítimo

M.E.C.D. 2016

HOY PAYRET
EN TODAS LAS TANDAS
"LA VERBENA DE LA PALOMA"
y "LA HERMANA SAN SULPICIO"
CIFESA
20¢ HASTA las 6½ 30¢ DESPUES

ESCENARIO y PANTALLA

NOTAS

NACIONAL: MARGARITA XIRGU EN «LA MALQUERIDA»

La gran compañía de Margarita Xirgu se despide del público habanero desde la escena del gran teatro «Nacional», donde actuará a partir de hoy jueves por unos breves días. Las dos primeras funciones a las 5 y 15 por la tarde, y a las 9 y 15 por la noche, se cubren con «La Malquerida», drama vibrante de Jacinto Benavente, que nuestro público no ve desde hace mucho tiempo, y al que debe la ilustre actriz, una buena parte del prestigio ganado en los comienzos de su triunfal carrera. «La Malquerida» tendrá una interpretación como en largo tiempo no disfrutaremos otra. Amelia de la Torre será la Acacia, Diosdado Alvarez el Esteban, y Pedro López Lagar «El Rubio».

Esta temporada de despedida en la que tributaremos nuestros últimos aplausos a Margarita Xirgu será a base de precios popularísimos. Por la tarde y por la noche, costarán las lunetas y los asientos de palco de platea, $1.00; sillas de palco en primer piso y butaca 50 cts.; delanteros de tertulia y paraíso 30 cts. y 20 cts. la entrada en ambos pisos.

Complaciendo a muchas personas que así lo han solicitado, se podrán reservar localidades por los teléfonos A-6700 y M-4646, pero éstas se pondrán a la venta una hora antes de comenzar la función.

Para mañana, tarde y noche, se anuncia «Yerma», la atrevidísima obra de García Lorca, tan discutida por la crítica y por el público en la que el famoso autor nos presenta un dilema positivamente trascendental: hasta qué punto es humano condenar a una mujer a no ser madre por la esterilidad del marido.

El próximo jueves, 9 de abril, reanuda el teatro «Nacional» su temporada cinematográfica, se estrena ese día el mejor programa que ha presentado la R. K. O. Radio este año, «Garra y colmillos» de Frank Buck y «El hombre que asesinó» o «La máscara de carne».

LA SUPER-SENSACION DE 1936 EN EL ALKAZAR

¡¡No hay localidades!! Otra vez volvió a abarrotarse hasta los topes la sala de este teatro, (el más grande de la Habana) con el estreno de la gigantesca y espectacular aventura que se eleva sobre todo lo creado por el cine hasta la fecha «Capitán Blood», formidablemente interpretada por el ídolo máximo Errol Flynn, con el concurso de artistas tan distinguidos como: Olivia de Havilland, Lionel Atwill, Basil Rathbone, Ross Alexander, Guy Kibbee, Henry Stephenson, Robert Barrat y miles de extras. La apasionada novela del rebelde que combatió contra la Armada de un Rey, para ganarse un beso de su amada...!

Completa el programa la lindísima joya de la Warner, «El secreto de una doncella» con Margaret Lindsay, Anita Louise, Ruth Donnelly, Warren Hull y «el eterno mayordomo» Arthur Treacher.

Los precios como siempre: 20 «kilitos» de 1.30 a 6.30, y 30 centavos después. Niños a todas horas 15 cts.) tertulia 10 centavos.

El miércoles comienza una Semana de Gala de Galas, estrenándose la mejor película que jamás se haya producido en español, titulada «Rosa de Francia», una verdadera superproducción que honra a nuestro idioma, «divinamente» interpretada por la estrella más encantadora de la pantalla, Rosita Díaz, cuya boquita sonríe dulce y angelicalmente y sus bellísimos ojos irradian picardía y malicia...! En una de sus picarescas escenas Rosita recibe informalmente a la Corte Real de España... metida dentro de un baño...! «Rosa de Francia» es original de Marquina y Fernández Ardavín.

«Rosa de Francia» es un espectáculo de gran pompa y fuerza dramática, una verdadera obra cumbre. Esta empresa se siente verdaderamente orgullosa de poder presentar al público de la Habana una película como ésta y para que todo el mundo pueda contemplarla cómodamente, la estrena conjuntamente con los teatros «Campoamor» y «Riviera».

EXITO DE «MOTIN A BORDO» EN EL ENCANTO

La película más gigantesca y espectacular que jamás se haya producido y que eleva el prestigio de su productora, «Motín a bordo», glorificando a sus geniales intérpretes, Clark Gable, Charles Laughton y Franchot Tone, se repite hoy nuevamente, comenzando a exhibirse exactamente a las 3.46, 6.15 y 9.47, no exhibiéndose en tanda de 7.30, en que se presentan tres simpatiquísimas comedias: «¿Quién lleva los pantalones?», «Del gozo al pozo» y «El coche de la suerte».

Su odio lo llevaba a capturar, para ahorcarlo al que había sido su primer oficial... pero el destino se interpuso y su barco, como frágil cáscara de nuez, se deshizo en pedazos contra los arrecifes... Tal fué como Clark Gable pudo escapar a la encarnizada persecución de Charles Laugthon en la soberbia producción «Motín a bordo».

El domingo, a las 10 de la mañana, en una tanda extraordinaria, 20th Century-Fox presenta a la «Amiga Pública No. 1» en su más reciente y mejor creación, «La pequeña rebelde», con la colaboración de John Boles, Jack Holt, Karen Morley y el gran bailarín de color Bill Robinson, «La pequeña rebelde» trata sobre los galantes esfuerzos de media nación para conquistar la otra mitad, y también sobre una encantadora chiquilla que «captura» el corazón de ambos lados. Con decir que «La pequeña rebelde» es la mejor película de la divina Shirley, es decir bastante...!

Pronto: una exquisita super-joya de la Universal, «Amor antes del desayuno», con la elegantísima y escultural Carole Lombard.

HOY FAUSTO

Charlie Chaplin en "TIEMPOS MODERNOS"

EXITO DE «NO ME OLVIDES» EN EL CAMPOAMOR

Sigue triunfando la maravillosa producción musical «No me olvides», donde el primer tenor del mundo, Beniamino Gigli, nos emociona entusiasma y hace aplaudir con su voz de oro, cantando entre otras las famosas romanzas operáticas: «Marta», «Trovador», «Lohengrin», «Africana», «Favorita» etc. y tres bellísimas canciones. Conjuntamente se exhibe también la magnífica producción argentina, titulada «Monte criollo» con la eminente trágica Nedda Francis, S. Petrony, la reina de los tangos Azucena Maizani y el famoso duo Magaldy y Nola.

Los precios como siempre: 20 centavos de 1.30 a 6.30, y 30 cts. después. Niños 15 centavos y tertulia 10 cts. a todas horas.

El martes, a petición, la preciosa producción en español «María Elena-Flor de fuego», con la super-rumba «La Bamba».

El miércoles, la Reina de la películas en español, «Rosa de Francia», con la más linda de las estrellas del cine, Rosita Díaz, la mujer de la sonrisa dulce, inocente y angelical y al mismo tiempo insinuante y de los ojos que desbordan picardía y malicia. Es tan formidable esta producción, que para que nadie deje de verla se estrena conjuntamente con los teatros «Alkázar» y «Riviera».

El jueves: «Sor Juana Inés de la Cruz». En la Semana Santa, en esa época en que toda la cristiandad se dedica al recogimiento y la oración, en recuerdo del dulce maestro de Judea, esta empresa presentará una verdadera joya del arte cinematográfico, «Sor Juana Inés de la Cruz», magníficamente interpretada por Andrea de Palma y dirigida por Ramón Peón.

MAÑANA: ESTRENO DE «CAMINO DE PERDICION» EN MARTI

Para mañana, viernes, anuncian las carteleras del «Martí», el estreno de la comedia lírica, en un acto, divido en ocho cuadros, libro de Pepín Rodríguez, con música de Gonzalo Roig, «Camino de perdición». Para esta obra ha montado Julio Richards, sorprendentes evoluciones. La Casa Pilar confecciona el vestuario y la Casa Nóbregas tiene a su cargo el mobiliario.

Esta noche en la sección de las 8 y 45, va a escena la comedia de Pepín Rodríguez y Rodrigo Prats: «Cambio de factores». Luneta 30 cts. Butaca 20 cts. y Tertulia 10 cts.

En la segunda tanda doble, a las 10.30 vuelve a escena «María La O», sainete lírico en cinco cuadros, de Galarraga y Lecuona, cantado por Hortensia Coalla y Constantino Pérez. Completa esta tanda doble el apropósito de Agustín Rodríguez «La Cleptómana». Luneta 50 cts.; butaca 30 cts. y tertulia 15 cts.

El martes: Homenaje a la primera actriz Lolita Berrio. Estreno de «El jamón», revista de Agustín Rodríguez y Rodrigo Prats, con evoluciones de Richards, vestuario de la Casa Pilar y mobiliario de Nóbregas. Se estrenará «Después del 20 de mayo...», de Carlos Robreño y habrá un sin fin de variedades que daremos a conocer más adelante.

UN CONCIERTO SACRO EN EL HOTEL NACIONAL

El próximo sábado, a las 9 de la noche tendrá efecto en el hotel «Nacional», el magnífico concierto sacro, que anualmente ofrece al público habanero el Conjunto Vocal de Solistas dirigido por M. Granowska.

El programa selecto está formado por obras magnas de Palestrino, Bach, Pergolese, Dubois, Rossini, Mendelssohn, etc.

Toman parte en el mismo las sopranos M. Granowska, L. Reyna, M. Webb, G. Cameron, J. Manzanal, M. García. Contraltos: M. Pissarewsky, L. Warren, R. Arango y G. Clak. Tenores: Frank Menen, J. Urrestarazu, R. Castellanos y Arias Agüero y barítonos P. José Larrea, Dr. Odio, Gleckner y M. Larrea.

En este concierto tendremos oportunidad de oir por primera vez el Salmo No. 42, composición del maestro Gustavo Morales.

El precio de las localidades ha sido fijado en $1.00.

TRIUNFO DE «CAPITAN BLOOD» EN EL RIVIERA

Con la mejor película del año inauguró ayer la empresa Ernesto P. Smith, su temporada de alto cine en este elegante teatro. «Capitán Blood» reunió ayer en esta sala toda la sociedad de este aristocrático «faubourg». Triunfa en esta película el ídolo máximo Errol Flynn, con el concurso de Olivia de Havilland, Lionel Atwill Basil Rathbone, Ross Alexander, Guy Kirbee, Henry Stephenson, Robert Barrat y miles de extras. Con dinero una mujer había comprado su cuerpo vendido como un esclavo; con la sonrisa de sus labios ella había conquistado también su alma, en este romance en que Errol Flynn, personificando el «Capitán Blood», se entrega a la tarea de vencer al mundo, surcar los mares, destruir a sus enemigos y llegar a la cumbre de su conquista para ganarse el derecho de besar los labios de aquella mujer. «Capitán Blood» se presenta hoy nuevamente y seguirá exhibiéndose hasta el próximo domingo inclusive, acompañada de la preciosa joya también de la Warner, titulada «El secreto de una doncella» con Margaret Lindsay, Anita Louise, Ruth Donnelly, Warren Hull y el «eterno mayordomo» Arthur Treacher.

Los precios como siempre.

El lunes, la joya de la 20th Century-Fox «Bajo la luna de las pampas» con Warner Baxter, Ketty Galian, el tenor de bellísima voz Tito Guizar y la famosa pareja de bailes Veloz and Yolanda, quienes nos fascinan con su sensacional creación el tango «La Cobra». También se exhibe la exquisita producción, «La rival de sí misma» con Clive Brook y Tutta Rolf.

El miércoles ¡maravillosa...! ¡lindísima...! dirá Vd. cuando vea «Rosa de Francia», una verdadera superproducción en español, mil veces superior a la mejor película en nuestro idioma que Vd. haya visto, donde realiza una labor brillantísima, la más linda de las estrellas, Rosita Díaz.

HOY DEBUTA EL ESPECTACULO SANZ EN LA COMEDIA

La compañía de artistas mecánicos que esta noche debuta en este teatro es la más alta concepción del genio mecánico y la más atrevida conquista de la fantasía artística. Y el artista y el mecánico refundidos en Sanz, han hecho quizás en **summun** de arte y de ciencia de este modernísimo teatro. Sanz ha hecho el milagro de crear seres que hablan, accionan y gesticulan con humana realidad. Al poner sus manos sabias sobre estos artistas, les imprime un calor insuperable de humanidad.

Su espectáculo a más de hacer pasar unas horas divertidas a los mayores, les presenta todo el ingenio y perseverancia de un mago que realiza la más perfecta creación mecánica del día, proporcionando a la chiquillería un paréntesis de auténtico deleite. Es tan vigorosa la impresión de realidad que con su soplo genial comunica a sus artistas, que el espectador olvida a veces la ficción, para armonizar su curiosidad y su mente con la actuación tan humana de su compañía mecánica. Al pasar las horas escuchando las conversacionts unas veces jocosas y otras sentimentales de su ingenioso repertorio, parecerán al público veloces minutos. Sus diálogos son naturales y claros. Lo grato, lo bueno y la felicidad, transcurren raudos. Alma de almas se puede llamar a la de Sanz, que anima estos seres mecánicos, dándoles una perfección que muchos humanos no logran.

Para que su actuación no decaiga un momento comparte su labor artística con Sanz la encantadora y pequeña vedette Marinin, célebre bailarina y coupletista que con su exquisita labor, pone al espectáculo una sonrisa más de optimismo y una permanencia completa de su incomparable arte.

Los precios que rigen para el debut son los de 60 centavos la luneta y 30 centavos la butaca, pudiendo separar su localidad por el teléfono A-6737.

Cartel del Día

POR LOS TEATROS:

NACIONAL: A-6700.—A las 5 y a las 9 y 15: La Malquerida.

MARTI: Cambio de factores, María la O, y La Cleptómana.

POR LOS CINES:

ALKAZAR: A-6869.—A todas horas: Capitán Blood, El secreto de una doncella, comedia y revista.

ENCANTO: M-6055.—A todas horas: Motín a bordo, comedia y revista.

CAMPOAMOR: A-7054.—A todas horas: No me olvides, Monte criollo y comedia.

AUDITORIUM: F-4455.— Tiempos modrenos y Fugitivos de la isla del Diable.

FAUSTO: A-6800.—Tiempos modernos y Melodías del corazón.

PAYRET: A-7157.—La verbena de la Paloma y comedias.

RIVIERA: F-2040.—Capitán Blodd y El secreto de una doncella.

TRIANON: F-2403.—Los crímenes de Boris Karloff y Hotel Contienental.

RIALTO: M-1831.—Pasión gaucha y La reina del circo.

NEPTUNO: M-2785.—Tarzán el intrépido y Hotel Continental.

REGINA: M-1407.—Dulce indecisión y El rayo invisible.

LARA: M-2421.—La sublime mentira y Ginger.

REINA: M-2272.—Lindas piernas y La alegre mentira.

LIRA: M-4474.—Yo vivo mi vida y La viuda alegre.

ACTUALIDADES: M-5575.—La fugitiva y Servicios confidenciales.

ESMERALDA: M-4080.—El piccolino y Donde la ley no existe.

OLIMPIC: F-6263.—La bella sospechosa y Perdidos en la selva.

VEDADO: F-3128.—La bella sospechosa y La tercera alarma.

CARMELO: F-6030.—La bandera y Serenata en Venecia.

MODERNO: X-1305.—Quería un millonario y Dos hacen un par.

TOSCA: I-3099.—El misterio del rostro pálido y Vidas rotas.

VERDUN: A-9206.—La hija del penal y El precio de la inocencia.

INGLATERRA: M-5527.—Carne de cabaret y Pasaporte a la fama.

BOHEMIA: X-1028.—La fugitiva y Rataplán.

WILSON: U-5863.—Carne de cabaret y Pasaporte a la fama.

CUBA: M-9796.—Melodías de Braodway de 1936 y La llama oculta.

ROJO: M-4794.—El despertar del payaso y El gondolero de Broadway.

GARDEL: X-2270.—Sombras de gloria, Así es la vida y episodio.

UNIVERSAL: Yo vivo mi vida y Casa correccional.

RIVOLI: FO-1311.—Dr. Sócrates y El paseo del amor.

FLORENCIA: U-6758.—Sor Angélica y Sin miedo.

BELGICA: A-9128.—Rosario la cortijera, Monja y casada, Virgen mártir y episodio.

VIOLETA: M-3238.—Monja y casada, Virgen y mártir, Rosario la cortijera y episodio.

HOY AUDITORIUM

Charlie Chaplin en "TIEMPOS MODERNOS"
MAÑANA

ROBERT DONAT
PROTAGONISTA de "EL CONDE DE MONTECRISTO"
en la gran producción
"EL FANTASMA SE EMBARCA"
con Jean PARKER
Dos producciones ARTISTAS UNIDOS

GACETILLAS

FAUSTO: «TIEMPOS MODERNOS» CON CHARLIE CHAPLIN

Hoy se exhibe en el teatro «Fausto», la película que todos hemos esperado durante cinco años, «Tiempos Modernos», creación última de Charlie Chaplin, el magnífico comediante de todas las épocas.

«Tiempos Modernos» ha promovido los más entusiastas elogios de los críticos cinematográficos de New York, Londres, París y Madrid.

«Tiempos Modernos» ocupa los turnos principales de 3:30, 6:30, y 10:00 de la noche. Completan el programa «Melodías del Corazón» de Josephine Hutchinson y George Houston que ocupa los turnos de 2:00, 5:00 y 8:30. Además, se exhibe el último noticiero mundial, y un cartón.

Los precios serán de gran estreno: 40 antes de las 6 y 30 y 50 después. Niños 20 centavos a todas horas.

El sábado: «Cazadores de Estrellas» película ésta en que veremos actuar por última vez al malogrado Carlos Gardel. En «Cazadores de Estrellas» escucharemos de nuevo la voz del ruiseñor de las Pampas en los tangos «Apure, delantero buey», y «Amargura», «Cazadores de Estrellas» es una producción musical de la Paramount, en la que además de Carlos Gardel figuran casi todas las estrellas de esta gran casa productora.

AUDITORIUM: POR ULTIMA VEZ: «TIEMPOS MODERNOS»

Son hoy las últimas exhibiciones en el teatro «Auditorium» de Calzada y D, Vedado, teléfono F- 4455, de la película sensación del momento actual «Tiempos Modernos», la máxima interpretación del mago de la risa, Charlie Chaplin. En matinée especial a la 1:30 se exhibe: Revista de asuntos mundiales, el cartón «La Sonámbula Ingrata» por Popeye el marino, la comedia Radio «Se desea un avión», la película del éxito, «Tiempos Modernos» por Charlie Chaplin, episodios número 11 y 12 (finales) de la serie «El Misterio del Correo Aéreo» y la emocionante joya Columbia «Fugitivos de la Isla del Diablo» por Víctor Jory, Florence Rice y Norman Foster. En tandas elegantes de 5:15 y 9:45, con revista y cartón, últimas exhibiciones de «Tiempos Modernos». A las 8:30: «Fugitivos de la Isla del Diablo». Precios: Mayores tarde 40 centavos. Noche 50 centavos. Niños 20 centavos. Tertulia 5 centavos todo el día.

Mañana: A las 5:15 y 9:45: Estreno en Cuba de la formidable creación del actor de «El Conde de Monte Cristo», el favorito Robert Donat en la original producción de los Artistas Unidos «El fantasma se embarca» con la encantadora Jean Parker y a las 4:00 y 8:30: Warner Oland (Charlie Chan) en otras de sus formidables interpretaciones: «Los Crímenes de Boris Karloff. Abril 7 al 10: «Gólgota,» el espectáculo gigante.

PAYRET: ULTIMOS DIAS DE «LA VERBENA DE LA PALOMA»

Ultimo días y precios populares de la super- producción española «La Verbena de la Paloma» que tan magistralmente interpretan Roberto Rey, Miguel Ligero, Charito Leonis y Raquel Rodrigo. Además hoy y a petición de numerosas familias se exhibe «La Hermana San Sulpicio» por la incomparable estrella española Imperio Argentina y Miguel Ligero. Una graciosa comedia «Cerveza a Barrilazos» un gracioso cartón «Vamos a Tocar Timbres» y La revista semanal Universal, completan el gran programa de hoy a precios de verdadera situación para que nadie quede sin ver estas dos joyas del cine español.

Precios: 20 centavos luneta mayores hasta las 6 y media y 30 centavos después. Niños 15 centavos. Tertulia 10 centavos.

Mañana: «La Verbena de la Paloma» y «Crisis Mundial».

Sábado y domingo: «La Verbena de la Paloma» y «La Bien Pagada». Lunes: «Nobleza Baturra» y «Es mi Hombre».

Miércoles 8: «La Dolorosa».

TRIANON: «LOS CRIMENES DE BORIS KARLOFF»

En la tanda de las 4:00: Peggy Shannon en la interesante creación «Hotel Continental», revista Metro y estreno de la sensacional película del famoso detective chino, Warner Oland, titulada: «Los Crímenes de Boris Karloff».

Mañana: «Justicia Ciega» por Warter Kelly, y «Secretos a Voces», por Charles Ruggles y Mary Boland.

El sábado, domingo 5 y lunes 6: La magnífica producción musical de la Paramount, «Cazadores de Estrellas», en la que figuran artistas tan renombrados como Carlos Gardel, Bing Crosby y Jack Oakie.

Para jueves y viernes Santo se anuncia la exhibición de la grandiosa obra religiosa: «Rey de Reyes», con una maravillosa adaptación musical.

RIALTO: «PASION GAUCHA» Y «LA REINA DEL CIRCO»

Un gran programa Radio presenta hoy «Rialto», «Pasión Gaucha», por un reparto de grandes estrellas entre las que figura el gran actor Rod La Rocque. Además: «La Reina del Circo» por Bárbara Stanwich y Preston Foster. Además una comedia, una revista Universal, y un gracioso cartón.

Precios: 20 centavos hasta las 6 y 30 y 30 centavos después. Niños 15 centavos.

Mañana: «Los Muertos Mandan» y «Pasión Gaucha».

El domingo: «En Persona» de Ginger Rogers.

El miércoles 8: «La Dolorosa» por Agustín Godoy y Rosita Díaz.

NEPTUNO: «TARZAN EL INTREPIDO»

Para hoy, y en la función continúa que comienza a las 2 y 30 de la tarde, la empresa del cine «Neptuno» ha combinado un regio programa, dedicado a los niños, exhibiéndose en los turnos principales «Tarzán el Intrépido» por Buster Crabbe, el campeón mundial de natación, y Jacqueline Wells. Además se exhibirá la preciosa película «Hotel Continental», de Peggy Shannon. Completan el programa, un cartón del popularísimo Miquito, uno de Popeye, el forzudo marinero, y uno de la simpática Betty Boop.

Precios: 20 centavos antes de las 6 y 30 y 30 centavos después. Niños, 15 centavos a todas horas.

Mañana: un programa doble de la R.K.O Radio, con «El Misterio de las Siete Llaves» de Gene Raymond y «En Persona» la película que consagró a Ginger Rogers, como estrella de primera magnitud.

El día 6: «Nobleza Baturra».

Desde el día 9: «La Verbena de la Paloma».

REGINA: «DULCE INDECISION»

Ultimo día de la joya Cniversal, de gran argumento y titulada: «Dulce Indecisión» por un gran reparto de estrellas entre las que está Frank Parquel.

Además, se estrena la regia producción de Boris Karloff titulada: «El Rayo Invisible». Emoción interés intriga. Una película a prueba de Nervios. Una comedia y un cartón completan el programa.

Precios: 15 centavos hasta las 6 y 30 y 20 centavos después. Niños 10 centavos. Tertulia 10 centavos.

Mañana: «La Bandera» super-producción francesa, de Anabella y Jean Cabin.

El miércoles 8: «La Dolorosa» producción española que será un éxito por su música y argumento.

LARA: «LA SUBLIME MENTIRA»

Muy atractivo programa les brinda hoy a sus asiduos la popular empresa del céntrico y concurrido cine «Lara», de Prado y Virtudes, teléfono M-2421, en su función contínua de 2 a 11 de la noche, a los precios de costumbre hoy pasará por su pantalla revista, comedia, estreno de la exquisita y bella super-producción «La Sublime Mentira» por Pauline Lord y nuevas exhibiciones de la encantadora y monumental producción «Ginger» gran interpretación de la pequeña niña Jane Winthers.

Mañana: «Dulce indecisión y «El 113».

Y el sábado: «Paz en la guerra» por Margaret Sullivan y «Justicia Ciega».

LIRA: «YO VIVO MI VIDA»

Muy valioso y sin igual programa anuncia para hoy el céntrico y coquetón cine «Lira de Industria y San José, teléfono M-4474, ya que en sus funciones de 2 de la tarde y 8 15 de la noche pasará por su magnífica pantalla revista, cartón, estreno de la extraordinaria y magnífica superproducción: «Yo vivo mi vida» por la favorita Joan Crawford y Brian Aherne y estreno de la valiosísima y regia producción musical «La viuda alegre» gran interpretación de Jeanette McDonald y Maurice Chevalier.

Mañana: «Hijos del Desierto» (en español) por los ases Stan Laurel y Oliver Hardy y «Yo vivo mi vida».

El sábado: «La amenaza pública» número 1 y «Melodías de Broadway de 1936».

OLIMPIC: «LA BELLA SOSPECHOSA»

Un regio programa anuncia para hoy la popular empresa del coquetón y elegante cine «Olimpic» de Línea y B, teléfono F-6263, en el Vedado, ya que en sus tandas elegantes de 4 y 45 y 9 y 45 se exhibirá revista y se ofrece el estreno de la bella y magnífica super-producción: «La bella sospechosa» de interesante argumento interpretado por Heather Angel y Roger Pryor.

En tandas de 6 y 8 y 30 se pasa por la pantalla la interesante cinta «Perdidos en la Selva» por Clyde Betty.

Precios luneta 10 centavos en la tanda y 15 centavos por la noche. Niños siempre 5 centavos y tertulia 5 centavos.

Mañana: «Metropolitan» y «Es un Don». El sábado: «Siempre Novios» y «La Cacatúa Blanca».

REINA: «LINDAS PIERNAS»

Serán las últimas exhibiciones hoy en el teatro «Reina», de Reina y Rayo, teléfono M- 2272 y M-4313, de dos extraordinarias super-producciones: «La Alegre Mentira», la simpática producción Fox ocupará los turnos preferentes, estando brillantemente interpretada por el simpático galán Francis Lederer en unión de France Dee, conjuntamente se exhibe la colosal joya Warner «Lindas Piernas» con un selecto reparto estelar cuéntase entre ellos Warren William, Genevieve Tobin, Patricia Ellis, Lile Talbot y varios más. La instructiva variedad «Marchando con la Ciencia» y el divertido cartón Jack y la «Planta Milagrosa» completan el programa.

Los precios como siempre 15 centavos antes de las 6:30 y 20 centavos después. Niños 10 centavos. Tertulia o Balcony familiar, con regias lunetas 10 centavos. Para mañana dos grandes estrenos: «La Sublime Mentira» y «Metropolitana». El domingo, «Dulce Indecisión» y «Ginger». El martes: «La Bandera». Pronto: María Elena, la mejor película mexicana.

ACTUALIDADES Y ESMERALDA: REGIOS PROGRAMAS

Muy regio programa anuncia para hoy el sin rival y concurrido cine «Actualidades», de Monserrate 8 y 10, teléfono M-5575, ya que comenzando a las 2 de la tarde hasta las 11 de la noche en función contínua, exhibirá revista, chistosa comedia, la exquisita y bella super-producción «Servicios Confidenciales» por Madge Evans y Robert Young y estreno de la emocionante y colosal joya «La Fugitiva» por Maureen O-Sullivan y Joel McCrea. Mañana: «El Despertar del Payaso», «La Lotería del Amor» y Episodio.

«Esmeralda», el favorecido y popular cine familiar de Monte 242, teléfono M-4080, tiene para hoy otro regio programa en función contínua de 2 a 11 de la noche que lo forman, revista, comedia, estreno de la extraordinaria producción musical «El Piccolino» por la sin igual pareja Ginger Rogers y Fred Astaire, estreno del magnífico drama de gran acción «Donde la ley no existe» por Richard Dix y el episodio 11 de la interesantísima serie: «Los Secretos de la Selva». Mañana: «El Piccolino» y «En guerra con la ley».

VEDADO: «LA BELLA SOSPECHOSA»

«Vedado», el regio cine de la calle B, entre 27 y 29, en el Vedado, teléfono F-3128, ofrece para hoy, en tandas de 5 a 8, y de 8 y 30 a 11 y 30, un programa repleto de atracciones, tales como la Revista Semanal de la Paramount, el episodio final de la serie, «El Perro-Lobo», por Frankie Darro, la emocionante cinta, «La tercera alarma», por James Hall y Anita Louise, y el estreno de la joya, «Una bella sospechosa», con Heather Angel y Roger Pryor. Por la tarde, luneta 10 centavos. Niños y tertulia 10 centavos. Mañana, «Ginger», por Jane Withers, y «Aun así te quiero», por Elizabeth Bergner; el sábado, «Doctor Sócrates», por Paul Muni, y «Honra sin precio», por James Dunn; el domingo, «La prófuga», por Sylvia Sidney, y «Fugitivos de la Isla del Diablo», con Víctor Jory.

CARMELO: «LA BANDERA» O «LEGIONARIOS DEL TERCIO»

Monumental programa tiene hoy el popular y concurrido cine «El Carmelo», de Línea y 18, teléfono F-6003, programa de atracción que ha de llevar numeroso público a su espaciosa sala.

En tanda a las 5 y nocturna a las 8 y 30 se exhibirá revista, cartón, estreno de la bella producción musical «Serenata en Venecia» por el cantante Frank Foresta y estreno de la monumental y conmovedora joya, toda hablada en español «La bandera» o «Los legionarios del tercio» por Anabella y Jean Gabin.

Mañana: «Nueva aurora» y «Anna karenina» por Greta Garbo.

Y el sábado: «La apuesta suprema» y «La bien pagada», de la atrevida novela del mismo nombre de «El caballero audaz» e interpretada por Lina Yegros.

ALKAZAR HOY "CAPITAN BLOOD"
y "EL SECRETO de una DONCELLA"
CAMPOAMOR HOY "NO ME OLVIDES" GIGLI
y "MONTE CRIOLLO"
ENCANTO HOY "MOTIN A BORDO"
GABLE LAUGHTON TONE
RIVIERA HOY CAPITAN BLOOD
y "EL SECRETO de una DONCELLA"
DOMINGO 10 A.M. ENCANTO-ALKAZAR
SHIRLEY TEMPLE en "LA PEQUEÑA REBELDE"
la mejor película de la Reinecita del CINE
MIERCOLES ALKAZAR CAMPOAMOR RIVIERA
"ROSA DE FRANCIA"
Rosita DIAZ
LINDISIMA!!

MODERNO: «Quería un millonario»

Un sugestivo y atrayente programa Paramount ofrece hoy el teatro «Moderno» de la Víbora, en sus turnos de Fred Mac Murray; «Dos hacen un par», de Bing Crosby, Joan Bennet; la cinta cómica «Arroz con leche»; y una recreativa «Instantaneas de Hollywood». Hasta las 6 y 30, 15 centavos; después 20 centavos; niños 10 centavos. Mañana, «Quería un millonario», y «Dos hacen un par». El sábado y domingo, se estrenará la más grandiosa producción Warner, «Capitán Blood», de Erroll Flynn, Olivia de Havilland; y la acompaña el estreno Paramount, «Se cuestro musical», de George Raft, Ben Borne. Los precios son los de primer turno. Hasta las 6 y 30 20 centavos; después 30 centavos; niños 15 centavos.

TOSCA: «El misterio del rostro pálido»

Hoy se estrenara en tanda y noche la magnífica y misteriosa producción hablada en español de Carlos Villarías y Beatriz Ramos titulada «El Misterio del Rostro Pálido» (más impresionante que «Drácula»). Además se estrena también la cinta hablada en español de Lupita Tovar y Maruchi Fresno titulada «Vidas rotas» y un bonito cartón-comedia. Precios: a las 5 p. m. luneta 15 y niños 10, planta alta 10. A las 8 y media, luneta 20, niños 10, planta alta 10. Mañana se repite «El misterio del rostro pálido» y el estreno de «El Angel del Arroyo» por Carole Lombard. Sábado 4 y domingo 5 pre-estreno «Desbanque a Montecarlo» por Ronald Colman y Joan Bennett. Los días 6 y 7 «La Hija del Penal» producción «Cifesa» y jueves y Viernes Santo, «Golgota», «El Drama de la Humanidad».

INGLATERRA: «Carne de cabaret»

«Inglaterra», San Rafael y Consulado, M-5527, 10 centavos de 1 y media a 6 y media y 15 centavos después, noños 10 centavos a todas horas.

Hoy, tarde y noche, la revista semanal (Metroton No. 12); el cartón en colores, «El Pequeño Tunante» y las super-atracciones, «Carne de Cabaret», magistral joya Columbia, toda dialogada en castellano, por Ramón Pereda, y Lupita Tovar, y «Pasaporte a la fama» sensacional y emocionante producción, interpretada por Jean Arthur, y Edward G. Robinson.

A las 5 p. m. Carne de Cabaret» por Lupita Tovar, y Ramón Pereda, y «Pasaporte a la fama» por Jean Arthur, y Edward G. Robinson.

Mañana, «El Infierno del Dante», grandioso espectáculo, por James Dunn, y Claire Trevor, toda redialogada en español, y «La Legion Blanca» super-excelsa film, por Loreta Young, y John Boles.

El sábado, dos regios estrenos, «Siempre novios», super-film extraordinaria de la Warner, interpretada por Ruby Keeler, y Dick Powell, y «Honra sin precio» por James Dunn, y Patricia Elils.

El lunes próximo, «Metropolitan», por Lawrence Tibbett.

VERDUN: «LA HIJA DEL PENAL»

El teatro «Verdún», de Consulado 120, teléfono A-9206 es hoy el más fresco de la Habana, venga por tanto a disfrutar las ventajas de esta ventilación natural sin exponerse a pescar un catarro o sufrir el calor. En la función de hoy que comienza a las dos, se exhibe un documental español, el cartón «Cinco de un golpe», la encantadora producción «El precio de la inocencia» con Jean Parker y William Mack completando el programa la irónica producción hablada en español «La Hija del Penal» con Carmen de Lucio y Manuel Vico. En tandas en las 5 y por la noche el mismo programa.

Precios: 15 centavos antes de las 6 y media y 20 centavos después, niños 10 centavos y tertulia o balcony con regias dunetas 10 centavos a todas horas.

Mañana: «Nuestra Hijita» con Shirley Temple y «Ginger» con Jane Withers la precoz chiquilla en roles de malcriada. El martes, estreno en Cuba de «Golgota» primera pasion hablada, con Harry Baur.

WILSON: :«CARNE DE CABARET»

«Wilson». Belascoain y San Rafael, U-5863, 10 centavos de 1 y media a 6 y media y 15 centavos despues, niños 10 centavos a todas horas.

Hoy, tarde y noche, la revista semanal (Metroton No. 12); y el cartón en colores, «El Pequeño Tunante» y las super-atracciones, «Carne de Cabaret», estupenda joya extraordinaria Columbia, toda dialogada en castellano, por Lupita Tovar y Ramón Pereda; y «Pasaporte a la fama» sensacional y emocionante film, interpretada por Jean Arthur, y Edward G. Robinson.

A las 5 p. m. «Carne de Cabaret» por Lupita Tovar y Ramón Pereda, y «Pasaporte a la fama» por Jean Arthur , y Edwawrd G. Robinson.

Mañana, «El Infierno del Dante», espectacular super-producción, toda re-dialogada en castellano, por James Dunn y Claire Trevor, y «La Legión Blanca» por Loreta Young, y John Boles.

El sábado: dos regios estrenos, «Siempre Novios» super-excelsa joya Warner, interpretada por Ruby Keeler, y Dick Powell; y «Honra sin precio» por James Dunn, y Patricia Ellis.

El lunes, «Metropolitan» por Lawrence Tibett.

El Jueves y Viernes Santos, «Vida, Pasión y Muerte» toda explicada en español, y musicalización religiosa.

«Ginger», la producción máxima por la niña Jane Wither, la próxima semana.

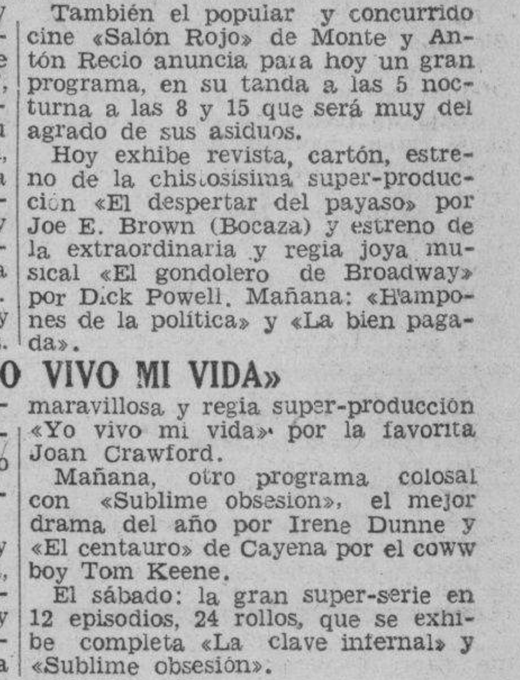

La genial actriz Margarita Xirgu, que al frente de su compañía debuta hoy en el teatro «Nacional», para ofrecer una corta temporada de despedida.

CUBA Y ROJO: GRANDES PROGRAMAS

Un gran programa tiene para hoy anunciado la poplar empresa del coquetón y favorecido cine «Cuba», de Suárez y Corrales, teléfono M-9697, ya que en sus tandas de las 5 y nocturna a las 8 y 15 se pasará por su pantalla variedad, chistoso cartón, estreno de la maravillosa y exquisita joya musical «Melodías de Broadway de 1936» por Eleonor Powell y Robert Taylor y estreno de la emocionante y magnífica producción «La llama oculta» por Ann Harding. Mañana: «La canción de todos» y «La bien pagada» por Lina Yegros.

También el popular y concurrido cine «Salón Rojo» de Monte y Antón Recio anuncia para hoy un gran programa, en su tanda a las 5 nocturna a las 8 y 15 que será muy del agrado de sus asiduos.

Hoy exhibe revista, cartón, estreno de la chistosísima super-producción «El despertar del payaso» por Joe E. Brown (Bocaza) y estreno de la extraordinaria y regia joya musical «El gondolero de Broadway» por Dick Powell. Mañana: «Hampones de la política» y «La bien pagada».

UNIVERSAL: «YO VIVO MI VIDA»

Extraordinario programa tiene para sus numerosísimos asiduos la empresa del muy popular y favorecido cine «Universal», de Egido entre Muralla y Sol.

Hoy jueves se exhibe 1 a 6 y 30 y de 6 y 30 a 11 de la noche, revista, chistosa comedia, estreno de la interesante película de gran acción y argumento titulada «Casa correccional» por Pat O-Brien y estreno de la maravillosa y regia super-producción «Yo vivo mi vida» por la favorita Joan Crawford.

Mañana, otro programa colosal con «Sublime obsesión», el mejor drama del año por Irene Dunne y «El centauro» de Cayena por el coww boy Tom Keene.

El sábado: la gran super-serie en 12 episodios, 24 rollos, que se exhibe completa «La clave infernal» y «Sublime obsesión».

RIVOLI: «DR. SOCRATES»

«Rívoli», el elegante y concurrido cine de 4ta. y 5ta. en el Reparto de la Sierra, tiene hoy para sus numerosos asiduos un programa especial, formado por dos magníficas producciones.

En tanda a las 4 y 30 de la tarde y función nocturna a las 8 y 30 se exhibe una variedad, estreno de la encantadora y bella producción «El paseo del amor» por la popular pareja Rubby Keeler y Dick Powell y gran estreno de la emocionante y maravillosa producción «Dr. Socrates» por Ann Dvorak Paul Mulli.

Mañana: «La esquina del pecado» y «Doble personalidad».

El sábado: «Pasión gaucha» y «Lindas piernas por Warren Williams.

FLORENCIA: «SOR ANGELICA»

Un atractivo y colosal programa tiene para hoy la empresa del popular cine «Florencia» de San Lázaro y San Francisco, teléfono U-6758, ya que se ofrecen dos de las más gustadas producciones, por lo que su espaciosa sala se ha de ver muy concurrida hoy.

A las 2 comienza exhibiendo revista, comedia, estreno de la copia nueva de la extraordinaria producción toda en español «Sor Angélica» por Lina Yegros y estreno del formidable drama del Oeste «Sin miedo» que interpreta el popular cow boy Hoot Gibson.

Precios: mayores 10 centavos y niños 2 centavos hasta las 6 y 30 y 15 centavos mayores y 10 niños después.

Mañana: «El novio de mamá» y «La amenaza pública». El sábado: «Dulce indecisión» y «Noble personalidad».

BELGICA Y VIOLETA: «ROSARIO LA CORTIJERA»

«Bélgica». Magnífico, colosal programa ofrece hoy esta empresa a su públilco, en todos los turnos, pre-estreno de «Rosario la Cortijera», producción netamente española por Estrellita Castro, y complemento de este grandioso programa se pasa «Monja y casada, virgen y mártir» producción en español por Consuelo Frank, estreno del episodio 10 de «La Montaña Misteriosa» y de la revista cubana «La Feria de la Habana».

Para mañana, «Sor Angélica» y «Volga en Llamas», precios bien populares.

«Violeta». Magnífico y grandioso resulta el programa que se anuncia en este cine para hoy, «Rosario la Cortijera» y «Monja y Casada, Virgen y Mártir», la revista cubana «La Feria de la Habana» y el episodio 4to. de la serie «La Montaña Misteriosa» por Ken Maynard. Para mañana, «Loca por los Uniformes» por César Romero y «Prófugos de la Isla de la Muerte» con Merle Oberón.

NACIONAL Compañía de MARGARITA XIRGU
HOY 5-15 9-15
La obra de JACINTO BENAVENTE
LA MALQUERIDA
PRECIOS
LUNETA . . . . $ 1.00
Asientos de Palco Primer Piso y Butacas . . . . . „ 0.50
Tertulia y Paraíso, 20 y 30 centavos.

M.E.C.D. 2016

VIBOREÑAS

SRTA EMMA BERDEAL PRATS

Muy graciosa figulina, viboreña que el domingo cumplió los anhelados quince años y fué objeto de muchas demostraciones de afecto.

A Emma, adorada hija del conocido artista señor Manuel Berdeal, rindo este sincero homenaje, y no ha sido antes por haber recibido retrasado su retrato.

Muchos y muy dichosos años deseo a tan gentil amiguita.

LAS OFELIAS.—Aunque la fecha de la festividad de esta Santa no se señala en el índice alfabético del Santoral del Almanaque de la Caridad, ni en el Calendario del Arzobispado, es costumbre que sea hoy, por lo que saludo a las siguientes señoras:

Es mi primer saludo dedicado preferentemente, con la sincera admiración que le profeso, a la joven y bella dama Ofelia López de Guasch, amada esposa del fraternal amigo coconocido Notario Público doctor Baldomero R. Guasch, esposos a los que me une inquebrantable amistad.

Ofelia, cuyo valioso concurso es siempre solicitado en las más brillantes fiestas, por su excelente voz, y el que presta siempre desinteresadamente, sobre todo cuando se trata de obras benéficas, será objeto hoy de incontables demostraciones de aprecio y de afectos, los que sabe captarse, además con su exquisito trato y amable carácter.

También celebra sus días su lindísima heredera, una escultural mujercita, una venusina en miniatura, que es la soberana princesita de su dichoso hogar, mi preciosa amiguita Ofelita Guasch y López, a la que aún puedo dedicar un expresivo beso en su purísima frente.

Son hoy los días de la inspirada poetisa señora Ofelia Quiñones de del Bosque.

Presentes tengo a las señoras:

Ofelia Vidal de Ramos, Ofelia Izquierdo de González, Ofelia López Pozo de Fernández, Ofelia Jiménez de Díaz, Ofelia Herrera de Petit, Ofelia Molina de Rodríguez Selma.

Sra. Ofelia Almeida, esposa del señor Genaro Timoneda, y su linda muñeca Ofelita.

La estimada y joven señora Ofelia Vergez, amada esposa del señor Manuel Fernández, que también celebran sus Bodas de Cuero, el tercer año de casados.

La distinguida dama Ofelia Andre de Anglada y su bella hija Ofelia Margarita.

La joven señora Ofelia Martínez de Vidal.

Las señoras Ofelia Ramos de March Ofelia Domínguez de Remus, Ofelia María López de Montes, Ofelia Rodríguez de Morales, Ofelia Rivas de Prieto, Ofelia Ruiz de Ruiz, Ofelia Torres de Mesa.

Las siguiente distinguidas figulinas:

Ofelia Raola, bella amiga, excelente recitadora, hija de la estimadísima dama Tomasita Herrera viuda de Raola.

La bella amiguita Ofelia González, hermana de la joven señora Carmelina González de Rivera.

La blonda figulina Ofelia Fuertes Blandino.

Una viboreña tan admirable como Ofelita Santeiro.

Ofelia Aguilera, Ofelia Gómez Caballés, Ofelia Robaina, Ofelia Ruiz y Medina, Ofelia Sánchez, Ofelia Canalejos, Ofelia de Castro, Ofelia Corbizón, Ofelia Zamora, Ofelia Izquierdo, Ofelia Ramos, Ofelia Martínez, Ofelia Jané.

Ofelia de Cordon, venusina viboreña.

La gentil señorita Ofelia Mirabal, que por luto no recibe.

Ofelia Cabrera, Ofelia Foncueva, Ofelia Rivas del Campo, Ofelia Gil, Ofelia Blanco Soto, Ofelia de Rojas, Ofelia Cortés, Ofelia García, Ofelia Vidal, Ofelia Cao, Ofelia Esplugas, Ofelia Ramos, Ofelia Brito, Ofelia Sanjorge, Ofelia Nario, Ofelia Esnard Ofelia Coromina, Ofelia del Valle, Ofelia del Valle, Ofelia Riquelme, Ofelia Senra.

La expresiva y linda muñeca Ofelita Faura Gutiérrez, adorada hijita de los estimados esposos Sra. Tereua Gutiérrez y el cumplido amigo «Paquito» Faura.

En la festividad de San Francisco de Paula saludo a:

La distinguida dama Francisca Hernández viuda de Costa.

Joven y bella dama «Paquita» Lastres de Ibargoitia.

Mi linda vecinita Panchita Herrera y su bondadosa tía María Francisca Herrera.

Los estimados amigos Francisco de P. Cima, Paquito de Cárdenas, Paquito Angulo, Paco Villar, Paco Fuertes, Pancho Comas, Panchín Morales.

Y el gracioso e inteligente niño de dos años Frank Moreno Sierra, heredero de los estimados esposos señora Felicidad Sierra y señor Francisco Moreno, también de días.

Muchas felicidades les deseo.

NOTA AMOROSA.—La simpatiquísima figulina Angelita Sánchez, Presidenta del Comité Femenino del Casino Viboreño, ha formalizado sus relaciones amorosas con el afortunadísimo joven Manuel Salgado, a cuyos padres pidió la mano de Angelita.

Mi más expresiva enhorabuena les dedico y que pronto me comuniquen la «memorable» fecha, que tanto habrá de aumentar su felicidad.

SRA. PILAR LIUY DE HOUSTON.—La más agradable noticia que puedo dar a las incontables relaciones sociales, de tan altruista dama, Presidenta-Fundadora de la Rama de Caridad Cristiana el «Sunshine» en Cuba, es la de que en breve estará completamente restablecida de la grave afección bronquial que por mucho tiempo ha venido padeciendo.

Pilar, consultóse en el Norte con los más notables especialistas, entre ellos el doctor Hiller, y después de un largo tratamiento no obtuvo la menor mejoría.

Determinó regresar a su patria, «en pos del sol de su amada Cuba», y se puso bajo el tratamiento de joven y afamado especialista doctor Ernesto Arias Rodríguez, Jefe de la sala de enfermedades de vías respiratorias, en el hospital «Calixto García», y ha sido tan notable su éxito que en breve la dará de alta, completamente restablecida.

Pilar, siempre activa, regresará al Norte, pero antes sus compañeras en el «Sunshine» y sus amistades tendremos oportunidad de saludarla y felicitarla, en un te confraternal que en su honor se efectuará.

Yo hoy quiero anticiparme, y a tan fraternal amiga remito mi más fuerte abrazo deseoso de nuevo de escuchar su dulce voz al referirme a sus amados viejecitos del Sunshine, con mi más expresiva felicitación al talentoso doctor Ernesto Arias, que tan brillante triunfo se anota.

LA GRAN VERBENA MANDALAY.—Ya sólo faltan dos días para la celebración de esta gran verbena oriental «Mandalay» del Casino Viboreño, en su local de frente a la Iglesia de Jesús del Monte y extensos terrenos del fondo, en los que se están instalando varios elegantes kioscos que serán atendidos por lindas figulinas, mandalayistas.

Recuerdo que sólo hasta mañana viernes se concederán las invitaciones familiares en la Secretaría y que los billetes personales, pueden adquirirse hasta todo el sábado, al precio de ochenta centavos.

La verbena «Mandalay» empezará a las nueve de la noche y terminará a las tres de la madrugada, con cuatro conjuntos musicales excelentes.

ESCLAVAS DEL NAZARENO.—Las distinguidas damas pertenecientes a esta congregación católica celebrarán mañana el séptimo y último viernes de la Cuaresma al Glorioso Nazareno, en la iglesia de Jesús María, a las nueve de la mañana con solemne misa.

Tengo de ellas encargo invite en su nombre a las familias viboreñas.

Urbano del Castillo.

Antigua Casa de J. Valles

SAN RAFAEL ESQUINA A INDUSTRIA

FUNDADA EN 1876 - MARCA REGISTRADA

VERANO

La distinción y elegancia que Usted desea la encontrará este año, en nuestros trajes hechos y a la medida.

Estamos perfectamente preparados para poder ofrecer un inmenso surtido en telas inglesas de verano, EXCLUSIVAS DE NOSOTROS, con estilo, corte, confección y precios que sólo con nuestra gran organización se pueden obtener.

ACTUALIDAD

LA REGATA ST. PETERSBURGH-HABANA, DESPERTO GRAN ENTUSIASMO

Desde tempranas horas de la tarde, (ante-ayer) y por la noche, gran número de deportistas esperando la llegada de los primeros yates, discutían entusiasmados, destacando de antemano los triunfadores . . . La mayoría de los allí reunidos (Gente Bien) lucían las elegantes camisas veraniegas y las corbatas originalmente bellas, que La Rusquella de Obispo 108, como una novedad para caballeros, está vendiendo.

EN LA REGATA DE LA VIDA PARA TRIUNFAR

Usa corbata que priva, que enamora, que cautiva, que te hará gozar.

Corbatas de LA RUSQUELLA

Eva, apartado 814. Telf. M-7462.

EL VERANO ES MEJOR

la Playa lo acompaña...

Es hora de tomar la trusa y estar al sol, al aire y en el mar.

---- Los Baños de Mar ----

LAS PLAYAS

significan ese ambiente sano a dos pasos de su casa.

DESDE ABRIL 1o. están abiertos los baños públicos para caballeros; y próximamente quedarán listos los de señoras con grandes reformas.

PISCINAS, SOLARIUM, HAND BALL, ARENALES...

JUAN CORUJO.—Calle D y Mar.—Vedado.—Tel. F-3397

HACE AGRICULTURA UNA DISTRIBUCION DE ARROZ ENTRE LOS COSECHEROS

En los almacenes de la Secretaría Agricultura, planta baja del edificio hasta hace poco ocupado por el Cuartel del Ejército Constitucional «Máximo Gómez», fueron depositados 38 mil libras de arroz, adquiridas por el Secretario del ramo, doctor García Bayllers, para ser distribuídas gratis, entre los cosecheros de arroz necesitados de semillas.

Con esa finalidad el doctor Bayllers ha dado instrucciones para que pasen telegramas a los señores Inspectores Municipales del Departamento con el fin de que inmediatamente remitan una relación de los agricultores que tienen terrenos dispuestos para siembra de arroz y necesiten semillas.

Dolor de Garganta

Se alivia pronto si se frota en la garganta el VICK VAPORUB

CRONICA HABANERA

DE DIAS

Está de días en la festividad de hoy una encantadora dama de esta sociedad: Ofelia Cortes, esposa del querido amigo René Cano y Roig. A las muchas felicitaciones que recibiera une las suyas el cronista.

LA SEÑORA VIUDA DE WALSH. La alta dama Mina Pérez Chaumont viuda de Walsh, recibirá hoy a sus amistades, como habíamos anunciado.

Para ello la señora viuda de Walsh se quedará durante toda la tarde en la residencia de su hermana, la señora de Rionda.

FIESTA DE PRIMAVERA.—Para fecha muy próxima viénese preparando una fiesta, de carácter benéfico.

Dicsa fiesta, que será uno de los más brillantes acontecimientos sociales de la temporada será para recaular fondos con destino a la «Escuela de Ciegos Varona Suárez», esa gran institución donde reciben cuidado y atención tantos privados de la vista.

La Directiva de esta Escuela, falta de recursos en estos momentos ha citado a todos sus miembros para una junta general que se celebrará mañana viernes, a las cinco de la tarde, en el edificio de la mencionada institución.

Junta para la que se ruega la más puntual asistencia ya que se tratarán asuntos de verdadera importancia.

EN LA CAPILLA DE CRISTO POBRE.—Mañana, viernes de Dolores, se verificará en la capilla de Cristo Pobre la gran Misa de Comunión que anualmente celebra la Congregación a fin de qoe todas las congregantas dén cumplimiento al precepto pascual.

Oficiará el Excmo. e Iltmo. Señor Arzobispo de la Habana Monseñor Manuel Ruiz, quien a la terminación de la fiesta ofrecerá un chocolate a los pobres.

Invita a este acto, con el Rvdo. Podre Director Nicanor Suárez, la doctora Conchita Hernández Calzadilla, Presidenta de la Congregación.

EN FAUSTO.—Día de extraordinaria concurrencia será el de hoy en el teatro «Fausto».

Exhíbese en todos sus turnos la grandiosa cinta de Charlie Chaplin «Tiempos modernos», que tanto entusiasmo e interés ha logrado despertar entre los amantes del cine.

«Tiempos modernos», viene a la Habana precedida de los mayores elogios de los críticos cinematográficos de Nueva York, Londres, París y Madrid.

Elogios inspirados, tanto en la labor de su principal intérprete como en la perfección de las escenas.

«Tiempos modernos» se exhibirá en todos los turnos alternando en la pantalla con la interesante obra «Melodías del corazón» de Josephine Hutchinson y otros.

DISTINGUIDA VIAJERA.—Por la vía de la Florida embarca esta tarde rumbo a Miami, la interesante dama Adelaida Pérez Fernández de Machado y su hijita menor.

La señora de Machado va a la ciudad vecina para pasar la semana santa al lado de su hija Addie, la lindísima señorita, que cursa allí sus estudios.

Feliz viaje.

EN EL JOCKEY CLUB.—Una fiesta brillantísima, plena de lucimiento, fué la del martes último en el aristocrático y elegante Jockey Club, que inauguraba sus fiestas nocturnas.

La concurrencia, en extremo numerosa y selecta, llenaba las mesitas situadas en el gran salón, alrededor del ring de baile y en las hermosas terrazas.

El Jockey presentaba un bellísimo aspecto.

Aparecía decorado exquisitamente con flores e iluminado profusamente en diferentes tonos.

Dos veces en la noche, primeramente a las doce y más tarde, a la una y media, se presentó el show.

Bailó Martha Andrews, la exquisita y gentil intérprete de las danzas españolas, que alcanzó prolongados aplausos en los diferentes números que presentó.

También tomó parte el Cuarteto Vocal Buenos Aires, con sus números argentinos, el simpático jovencito Bernard Roberts, de bella voz, cantó números escogidos y los muchachos de los hermanos Castro ejecutaron «Antes» y «Crucigrama», cantados por Miguelito Valdés, acompañado por Walfredo de los Reyes, Guillermo Portela y Enrique Aparicio.

El baile estuvo a cargo de la incomparable orquesta de los hermanos Castro, con la que alternó la orquesta típica argentina «Juano», prolongándose hasta la madrugada.

La sala de juego se vió en todo momento muy visitada, jugándose con gran animación.

Después del primer show, se procedió al sorteo de los obsequios donados, correspondiendo a las siguientes personas:

El estuche de productos de belleza de la doctora N. G. Payot, de París, le tocó a la señora Anita Arroyo de Hernández, que tenía el número 316; la escribanía de piel, al doctor Ricardo Adán Silva, con el número 296, y la motera, a la señora Grace MacIntyre de Casanova.

Hoy, jueves, nuevamente día de moda en el Jockey Club, la afluencia de público será numerosísima.

A continuación ofrecemos algunos de los parties reunidos allí el martes:

El señor Amleto Battisti, presidente de la Compañía Cubana Uruguaya para el Fomento del Turismo, y su gentilísima esposa Valentine Tukine Battisti, en una petite table.

Y en otra la encantadora señorita Conchita Espinosa, directora social del Jockey Club, a quien se debe en gran parte el éxito de esta fiesta, comandante José Antonio Suárez.

El doctor A. Montiel y señora Isaura de la Cruz con el doctor Ramón O. Buigas y señora Esther de la Cruz.

El señor Arturo Ruiz Mesa con Claudio Smith y su bella esposa Clarissa Ruiz y Joaquín de Posada y Betty Díaz de Posada.

El doctor Pedro Hernández y señora Anita Arroyo.

Luis Karman y señora Adriana Plasencia.

El capitán José M. Marcos y Antonia G. de Marcos y la señorita María Luisa Ampudia.

Los jóvenes esposos Edwin A. Alexander y Dinorah Boyez con Roberto Sánchez Delgado y señora.

La señora Ana Celia Andreu con Lydia Rayneri y Manolo Ituarte, Bertha Albarrán y Pedro Du Quesne y Celita Rayneri y Fernando de Zárraga.

Bebo Herrera y su encantadora esposa Zenaida Espinosa con el doctor Johnny Durland y Ana Julia Abalo de Durland y la simpática Sissy Durland.

Mateo Rosende Roca y Evelia González de Rosende Roca, con Mateo Rosende González, Esther Meis de Rosende y Armando Rosende y Emma Badía de Rosende.

Rodrigo R. Gómez y Consuelo Rossié de Gómez con Danilo Montalvo y Zaida Gómez de Montalvo y la gentil señorita María Antonieta Quintana y el doctor Ramón Alonso Padrol.

Alfredito Diago y su bella esposa Terina Losa figuraban en otro party.

Ricardo Galbis y Raquel Rigol de Galbis y Oscar Andino y Piedad Chacón de Andino con las señoras Isolina Díaz y Dulce María Chacón de Salas.

M. García de los Reyes y señora Elena Colina.

La señora Fidela Hernández con tres parejitas: Olga de Moya y Manolo Sánchez, Margot Blanco y Santiago Somodevilla y Carmelina Alonso y Octavio Jordan.

José A. Muñoz y Chichí Etchegoyen de Muñoz.

Rafael Marquina, Perla de León y Manolo Pérez Fiallo.

Oscar de Freixas y Cristina de la Torre de Freixas, con Ofelia de Freixas y R. de Castro y Graziella de Freixas y Mario Salcedo.

La señora Graciella de la Torre de Alonso Pujol con Bebita Quiza y Gustavo Alonso Pujol, Carmen de la Torre y doctor Ernesto Angulo, y María Teresa Alonso Pujol y Juan O-Farrill.

Y por último una mesa con dos matrimonios jóvenes: Manolo Pérez Benitoa y Lolita Boullon, y Oscar del Valle y Conchita Gato.

Castellanos.

Tenemos un saludo para la señora Ofelia Casado de García, que celebra en esta fecha su santo.

(Continúa en la página NUEVE)

Mañana, Viernes: Nta. Sra. de los Dolores

Para obsequiar a las "Lolitas" de su amistad, nada más apropiado que un artículo de Fin de Siglo. Siempre será algo de novedad, algo distinguido, de buen gusto. Y económico, porque todos nuestros precios lo son. He aquí algunas ideas:

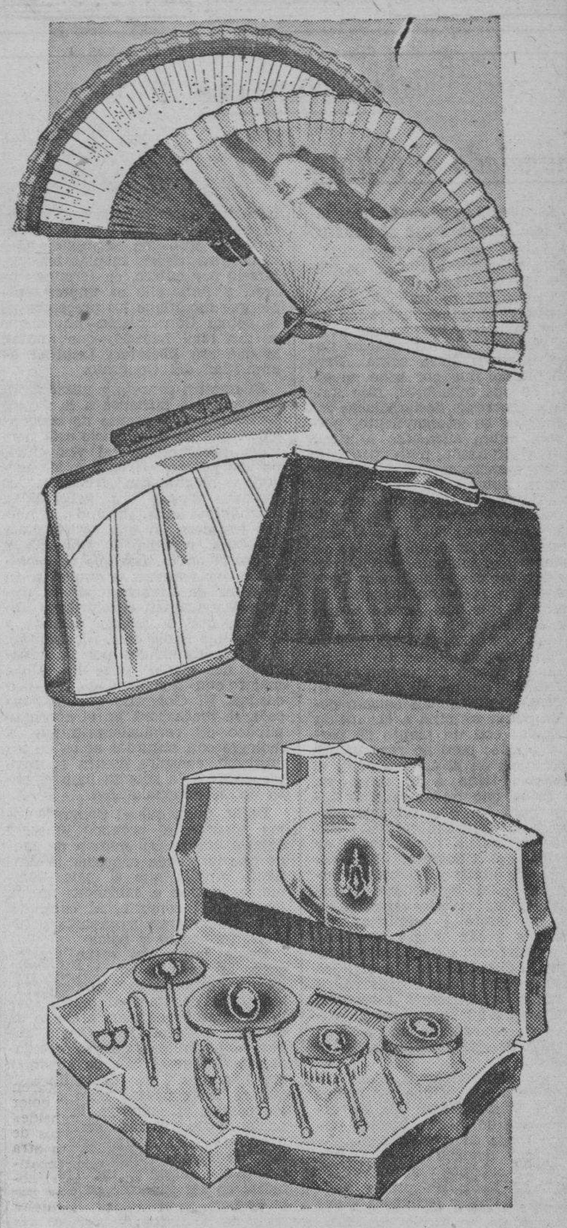

Lámparas, Perfumadores, Vanities, Moteras, Pulsos, Collares, Licoreras, Coteleras, Medias, Cortes de Chiffón o de Seda, Perfumes, Jabones, Prendas Interiores, Pañuelos, etc., etc.

Avalore todos sus Regalos con nuestra etiqueta, símbolo de refinamiento y elegancia.

fin de Siglo

san rafael y águila, teléfonos. m-5991-92

UNA BUENA MAQUINILLA

En otro lugar de este periódico publicamos el anuncio de una maquinilla denominada «La Zurcidora Mecánica», que es sin duda, de gran utilidad. Este aparato que nosotros recomendamos eficazmente, puede ser manejado por un niño, al cual de un modo rápido y perfecto, le es fácil dejar zurcido o remendado cualquier par de medias o ropa, aunque estén en mal estado. Nadie puede desconocer la utilidad que este aparato presta en cualquier casa de familia o en la habitación de un hombre soltero; basta con hacer funcionar la maquinilla por breves momentos y, lo que parecía de arreglo imposible se transforma en un zurcido perfecto. «La Zurcidora Mecánica», que se ha abierto rápidamente paso en todos los mercados, puede considerarse de necesidad absoluta en toda casa de familia, por ser un auxiliar inestimable de la mujer cuidadosa y económica.

La casa Patent Weaver, Aribau, 226, Barcelona, remite «La Zurcidora Mecánica», libre de gastos, por el módico precio de tres dollars.

Pensad bien en las ventajas que este aparato os puede proporcionar.

Al Primer Estornudo "SELLO LAZO" Instantáneo

M.E.C.D. 2016

DIARIO DE LA MARINA

Fundado en 1832.
Dirigido hasta 1919 por D. Nicolás Rivero y Muñiz.
Oficinas y Talleres: Prado 103, Habana.—Representante en New York: Joshuá B. Powers Inc. 220 E. 42nd. St.
Director actual: José I. Rivero.

Editado por la Cía. DIARIO DE LA MARINA (S. A.) cuyo programa consiste en la defensa de los intereses generales y permanentes de la Nacion cubana, de los especiales de la Colonia española establecida en la misma y de la unión y armonía entre los diversos elementos que conviven en el país. Art. 1º de los Estatutos.

Teléfonos

Dirección	M-3577
Administración	M-7911
Suscripciones	M-7911
Quejas	M-7911
Clasificados	M-7915
Jefe Redacción	M-1237
Redacción	M-7913
Sports	M-7912
A. Guanabacoa	XO-1584

PRECIOS DE SUSCRIPCION AL «DIARIO DE LA MARINA»

Habana y Provincias	
Mes	$ 1,20
Trimestre	3,25
Semestre	6,25
Año	12,00
Extranjero	
Trimestre	$ 4,25
Semestre	8,00
Año	15,00
Edición Dominical (Para el extranjero solamente)	
Semestre	$ 3,00
Año	6,00

EDITORIALES

Anunciado el peligro

LA campaña que desde hace algún tiempo inició el DIARIO en pro de una amnistía política, amplia y cordializadora, ha repercutido en toda la prensa de Cuba en forma de un clamor persistente y unánime, expresión de ese hondo deseo de paz que es el más relevante de los anhelos nacionales en la hora actual. Pero el Gobierno, que por boca de alguno de sus miembros, hizo amplias y generosas declaraciones favorables a su otorgamiento, permanece ahora silencioso e inerte frente al problema, preocupado, tal vez, en atenciones que juzga preferentes, aunque no lo son, porque el primero de sus deberes y la más perdurable de sus grandezas ha de ser, sin duda alguna, el restablecimiento del sentido de la solidaridad humana, perdido entre odios feroces e idealismos equivocados, en la danza macabra de excesos a que nos hemos entregado desde 1930.

Ahora que Cuba clama por la paz, la Provisionalidad no querrá ocupar el puesto del último rebelde. Estamos ciertos de que hay en el actual Gobierno un sincero deseo de poner término a las luchas fratricidas con un manto de perdón y olvido; pero no reparan los gobernantes en el calendario, y el calendario tiene a la vista ya, una fecha que puede resultar fatídica para los que venimos predicando la solución cordial. Esa fecha es aquella de la toma de posesión del Congreso, el próximo seis de abril; y no porque supongamos a los legisladores de espaldas a los anhelos nacionales, pues, en punto a amnistías, los Congresos pecan más por exceso que por defecto, sino simplemente porque la Constitución que rige las facultades del Poder Legislativo se las limita en términos tales que, por mucha y buena que sea su voluntad de concederla, no podrá ir más allá de sus disminuidas atribuciones.

De ahí que vengamos a dar esta voz de alerta, y que recabemos de la Provisionalidad una de estas dos actitudes: o la medida noble y a fondo de una amnistía absoluta, que devuelva a su Patria a todos los cubanos y abra las cárceles para todos los presos políticos, sin distingos irritantes y arbitrarios; o por lo menos, si a tanto no se atreviera y quisiese dejarle ese problema al próximo Gobierno, es deber inaplazable dejárselo por entero, en términos libres, y para ello es imprescindible que modifique los preceptos de la actual Constitución—ahora que es tan fácil hacerlo,—que limitan la que era libérrima facultad de amnistiar del Congreso.

Si nuestro consejo y nuestra voz se oyeran le diríamos a la Provisionalidad, con acento de convencidos, que no desperdicie esta hermosa oportunidad, tal vez única, de ser generosa frente a los tercos, y magnánima, frente a los feroces, porque esa generosidad magnánima sería, sin duda, la mayor fortaleza en que atrincherarse. Cuba repudia la violencia y quiere el orden. Los que de espaldas a esa realidad se empeñan en el error de llevarnos por la tremenda y traman revoluciones absurdas, que el pueblo rechaza y en las que nadie cree, sucumbirán, al cabo, abrumados por la hostilidad del medio, y se los vence mejor con generosidad que con castigo. El Gobierno que la conceda se reafirmará en el concepto público. El revolucionario que la malogre con absurdos actos de terrorismo, conspira contra su propia causa y la sepulta bajo el peso de la impopularidad.

Dejar, pues, que el Congreso tome posesión el próximo lunes, y dejarle atadas las manos, de modo que no pueda conceder la amnistía amplia que el país reclama, es entrar a sabiendas en un largo túnel sombrío, al cabo del cual nos esperan sinsabores y luchas, fermentos y odios.

Desde luego que están justificados los posibles temores del Gobierno de amnistiar hechos gravísimos y de traer al patrio suelo elementos que han probado su extrema peligrosidad. Cierto que hay la posibilidad de que pretendan perturbar el país de nuevo, y que hagan mal uso de la libertad que se les conceda; pero cuando eso ocurra, si ocurriese, la condenación y la repulsa serían tan unánimes y el castigo estaría tan justificado, que ningún temor serio puede abrigar un Gobierno fuerte en ser generoso en esta hora de paz.

Comunión espiritual con los pueblos americanos

EL alma de un pueblo, por pequeño que éste sea en su geografía y en su población, se ensancha y se agiganta cuando entra en íntima comunión con otros pueblos afines y homogéneos. Entonces la fusión espiritual estimula y engrandece sus anhelos, robustece sus fuerzas anímicas, gira y amplía sus orientaciones, y da con la mutua cooperación ayuda y vigor a sus empresas. Entonces dentro de la autonomía de cada país, se fijan, se determinan y se perfilan claramente los destinos de la raza común. Entonces se establece una vasta y fecunda solidaridad para la solución de todos los grandes problemas sociales, culturales y económicos.

A estos altísimos fines propende el proyecto presentado por el doctor Juan J. Remos, en el Consejo de Estado sobre un centro de estudios que se denominará Instituto Pan-Americano de la Habana. Promover el intercambio intelectual y el conocimiento coordinado y recíproco de todos los países americanos en su historia, en su derecho, en su literatura, en su economía y en su política, por medio de cursos de estudios en que se abarquen estas materias y mediante sendas y escrupulosas investigaciones; divulgar mediante conferencias destinadas expresamente a este objeto, mediante la prensa y mediante el libro, los resultados de estas investigaciones; poner en estrecho y fraternal contacto a los profesores y a los estudiantes de América y discernir de esta suerte, las analogías y diferencias de cada uno de sus pueblos para armonizarlas y encauzarlas eficazmente, es, a la verdad, una magna y noble empresa de incalculable transcendencia.

Cuba es no sólo geográficamente, sino también espiritualmente, una isla respecto a esta coexistencia y compenetración intelectual con las restantes Repúblicas americanas. Es mucho más, generalmente, lo que de ellas desconocemos que lo que conocemos. Y queda sobre todo por hacer un estudio científico que abarque en su inmenso conjunto y en sus diversos aspectos toda la labor civilizadora, cultural y artística de las naciones de América. Fuera de lo que los cables y el telégrafo nos trasmiten y de lo que —medianamente muchas veces— se aprende en los textos, ignoramos en su mayor parte la marcha y el rumbo intelectuales e ideológicos que estos pueblos han seguido en sus diversas etapas y los que siguen actualmente; las diversas tendencias de sus escuelas y de sus sistemas; los distintos grados de progreso que cada uno de ellos ha alcanzado. Hasta desconocemos no pocas veces, con excepción de aquellos cuyo nombre se ha vulgarizado internacionalmente, a los guías y maestros que los han orientado, los métodos que han adoptado y la evolución que han conseguido.

Así, con este deplorable aislamiento, cómo hemos de extrañar que los países de América —aun los que tenemos afinidad racial— no nos comprendamos y no podamos, por lo tanto, fraternizar en la vida del espíritu, que es la vida estable, creadora y modeladora de los pueblos?

Esta muy lamentable deficiencia viene a llenar el proyecto del Instituto Pan-Americano. Pero para que la llene de verdad, es necesario que no se diluya y se pierda en la región teórica de sus propósitos y de sus fines. Esta clase de empresas suele correr el peligro de que se escape por la ancha puerta de su propia grandeza. Por lo mismo que «abarcan» mucho pueden «apretar», muy poco en la realidad. Los acecha con harta frecuencia, el pulpo de la burocracia que devora, en exclusivo provecho propio, tantos y tan excelentes planes, tantas rectas y honradas intenciones, tan saludables y laudables empeños.

Ya que el proyecto del citado Instituto está ya lanzado, y felizmente iniciado, falta hacer que no se desvanezca en su magnitud teórica e ideológica y que toda su virtualidad se emplee en la realización fecunda y positiva de sus fines. Entonces conseguirá Cuba que los demás países americanos giren espiritualmente en torno suyo, alrededor de su Instituto Pan-Americano.

Un dedal, regalo para una Reina

KRUGER, el famoso presidente del Trasvaal, hizo un curioso regalo a la reina Guillermina de Holanda cuando esta soberana, tan adorada de sus súbditos, contrajo matrimonio con el duque Enrique de Mecklenburg-Schewerin.

En contraste con las valiosas joyas de que podía enorgullecerse la regia canastilla, el presente de Kruger tenía, en su modestia, un valor altamente nacional. Consistía el obsequio en un sencillo dedal: no obstante su gran mérito artístico que avalaba la firma de un gran artífice parisiense, Mr. Vernon, lo que prestaba mayor significación al regalo, era el de constituir un símbolo del trabajo y de la paz, fuentes de la prosperidad de los pueblos, y un emblema de las virtudes domésticas, las más altas y apreciadas que pueden adornar a un soberano.

El dedal en cuestión, que la reina Guillermina estimó en su delicado valor simbólico, llevaba, cincelada primorosamente, una alegoría de la costura, representada por seis bustos de muchachas finísimamente modelados, lo que hacía una verdadera joya artística de un objeto de uso tan sencillo y vulgar.

Al Margen de la Historia

EL DENTISTA DEL REY

DON Florestán de Aguilar, Vizconde de Casa Aguilar, fué durante muchos años, el odontólogo de la Casa Real de España. Amigo personal de don Alfonso XIII y de los infantes, pero, al mismo tiempo, hombre de amplias ideas liberales trataba con verdadero cariño a los más acérrimos detractores de la monarquía. Y, sencillamente, explicaba su conducta:

—Son españoles que no piensan lo mismo que yo, pero son españoles.

Una tarde, el Rey se presentó, sin previo aviso, en el gabinete de don Florestán.

—Vuestra Majestad tendrá que esperar un momento —le dijo el ayudante del padre de la odontología española—, porque el doctor está comenzando una sesión.

—Bueno, hombre, esperaré —replicó don Alfonso. ¿Quieres un pitillo?

—Lo acepto, porque me lo ofrece Vuestra Majestad; pero no fumo.

—¡Claro! Por eso tienes tan buena dentadura...

Y el monarca se dejó caer en la butaca más próxima, como si fuera un cliente más.

Al cabo de una hora, se abrieron las puertas del gabinete privado del doctor Aguilar, y el Rey vió salir, con cara de pocos amigos, a uno de los más caracterizados enemigos del régimen. Este señor que, política aparte, era un caballero correctísimo, se inclinó ante don Alfonso. Ceremoniosamente, el soberano le devolvió el saludo, pero, a renglón seguido, le preguntó

—¿Una extracción?

—¡Y dolorosísima! Calcule Vuestra Majestad que don Florestán ha tardado tres cuartos de hora en la operación.

—¿Es posible?

—Sí.

—¡Qué horror!

—¿Y Vuestra Majestad ha esperado mucho rato por mi culpa? ¡Cuánto lo siento...!

—Más siento yo que por la mía, tenga usted que esperar algunos años para ver realizados sus ideales republicanos; pero —¿qué quiere usted?— en la vida, todo es cuestión de tiempo.

Don Florestán puso fin a la conversación indicando a Su Majestad que estaba enteramente a sus órdenes. Y, como de costumbre, antes de iniciar su tarea científica, tuvo que oir de labios de don Alfonso los últimos chismes de la Corte y las más recientes conversaciones internacionales, porque el Rey, aunque resistía valerosamente los dolores físicos, trataba de aplazarlos, entreteniendo sus nervios a fuerza de hablar.

Cinco años después, cayó la monarquía. La república triunfante no tomó represalias contra los amigos del régimen derrocado y mucho menos tratándose de don Florestán de Aguilar, gloria legítima de la ciencia. Empero, la policía vigilaba celosamente la residencia de los monárquicos más caracterizados, pues el Ministro de la Gobernación deseaba conocer las actividades de los que no podían conformarse con los sucesos políticos recientes.

Una tarde, se recibió un extraño aviso en los altos centros policíacos. Los agentes apostados frente a la casa-palacio del Vizconde de Casa Aguilar habían advertido un extraño movimiento. ¿Un complot para restaurar a don Alfonso? Rápidamente se movilizaron las fuerzas. El Ministro en persona dirigió la investigación.

—¿Qué ocurre? —preguntó al agente que había circulado la voz de alerta.

—Una cosa muy rara. Han entrado más de trescientas personas en casa del señor Aguilar. He tomado algunos nombres. Véalos Vuecencia.

El Ministro, visiblemente intranquilo, tomó el papel que le ofrecía el subalterno. Y leyó: «El Duque de Alba, el Conde de Romanones, el Marqués de Luca de Tena, don Gregorio Marañón, el Duque de Medinaceli, don Luis de Tapia...» Una carcajada interrumpió la lectura de aquella lista comprometedora.

—¿Qué le pasa a Vuecencia?—inquirió el agente.

—Nada. Que puede usted retirarse, o mejor, vaya a la acera de enfrente y rinda honores, porque, si no me equivoco, en ese coche que se aproxima viene don Niceto Alcalá Zamora.

En efecto, Su Excelencia el Presidente de la República —que en aquellos días iba menos custodiado que en la actualidad— también se dirigía a casa del Vizconde. Era el santo de don Florestán, y todos los prohombres, monárquicos y republicanos, amigos y admiradores del más ilustre odontólogo español, acudían a felicitarle. Entre ellos se encontraba aquel caballero correctísimo que, cinco años antes, había saludado a don Alfonso en la antesala del doctor Aguilar. Sonriente, recordó la anécdota:

—Ya lo dijo don Alfonso: «todo es cuestión de tiempo». Para mí, fué un mal rey; pero no dejo de reconocer que es inteligente, simpático e ingenioso.

Don Gregorio Marañón intervino:

—Cierto. Tal vez **demasiado** ingenioso —dijo con ironía.

José Sánchez ARCILLA.

PROBLEMA RESUELTO — *Por Roseñada*

—Usted no sabe lo preocupado que estaba yo con el problema de las «mesas».
—¿Las del Congreso, señor Presidente?
—No, hombre, las del banquete del Capitolio.

DESDE PARIS

FRANCIA ESTA PREPARADA

LOS batallones franceses han tomado posición en la famosa línea de defensas Maginot, a lo largo de la frontera alemana. Divisiones y más divisiones, enfermeros, telegrafistas, estafetas, cocineros, se han enterrado en los bastiones subterráneos, han desaparecido de la superficie de la tierra y han comenzado a vivir una vida de tiempo de guerra. Dos kilómetros frente a ellos —dos kilómetros, dejadme repetírroslo— han tomado posición los batallones alemanes. Los acontecimientos se precipitan y Europa entera no deja ningún detalle al azar.

Hitler toma pretexto del pacto franco-ruso para recuperar la zona desmilitarizada de Rinlandia. Es un pretexto, no más. Si no hubiera sido concluído ese pacto, el primer mosquito que pasara silbando junto a la nariz de Hitler hubiera servido de pretexto: lo que cuenta en este caso es la preparación guerrera de Alemania, no la causa que la hace denunciarse.

Francia —París especialmente— se emocionó con el avance de las tropas nazis. Yo me eché a la calle, desde que la noticia comenzó a circular, y fuí a los sitios estratégicos en donde se le puede tomar el pulso a la multitud del París de todos los días: la plaza de la Opera, la Estrella, la Bastilla y los bulevares.

Los grupos se formaban. Un periódico era leído por ocho o diez personas a la vez. Había sobre los rostros de los pasantes una tizna de preocupación y una sombra de sorpresa: los acontecimientos venían hacia ellos con violencia insospechada.

Pero nadie pronunció un arenga, ninguna bandera asomó a ningún balcón la tensión nerviosa y el ligero desconcierto fué sin formas exteriores y se produjo más en la conciencia que en los actos.

Y es que Francia entera está preparada. La reconstrucción alemana ha sido llevada a cabo casi a la vista de todo el mundo: la suya ha sido una reconstrucción hecha en la plaza pública.

¿QUE COSA ES EL PACTO?

El pretexto de Hitler fué el Pacto. Veamos qué cosa es, sin literatura y lo más objetivamente posible.

Antes dejadme haceros un poco de historia.

Francia y Rusia han pactado muchas veces en su vida internacional. En el reinado de los borbones, durante Napoleón, antes de la guerra europea; ahora mismo. La causa —Alemania— no ha desaparecido; por lo tanto no pueden desaparecer estas alianzas.

Unos quieren impedir esta alianza diciendo que no es posible pactar con un Estado bolshevique: a esto responde la historia. El rey muy cristiano Francisco 1º pactó con Solimán el Magnífico, el más poderoso monarca enemigo de la cristianidad. La Rusia zarista misma pactó con la Francia revolucionaria: la Marsellesa entonces sonaba en los oídos de los burgueses de la III República. No obstante, el zar de Rusia firmó una alianza con los bolsheviques de la época...

Otros dicen que no es posible pactar con un Estado que debe una inmensa suma de dinero a Francia. A esto responden los amigos del Pacto que, cuando deudor y acreedor están amenazados de muerte por el mismo enemigo, no tienen sino que unirse, que las cuentas ya se arreglarán después...

Y por último hay quienes reprochan a este Pacto el hecho de que Rusia puede entrar en guerra con el Japón, y en ese caso Francia estaría obligada a ir en su socorro integralmente... A lo cual se responde: Lo mismo pueden decir los rusos: ¿Y si Alemania declara la guerra a Francia? Un pacto siempre contiene cláusulas ventajosas y desventajosas, cruz y cara, al azar.

Ahora bien, Rusia, en caso de guerra franco-alemana, enviaría a la grupa germánica un contingente de 1.500.000 hombres admirablemente bien aquipados, unas escuadrillas de aviones de guerra que pasan por ser los mejores del mundo, y podría abastecer los países de la Petite Entente, que sin ella no resistirían el choque. No hay que olvidar que si los alemanes no ganaron las batallas del Marne y de Verdún, fué exclusivamente a causa de Rusia, quien mantenía en su frente una «distracción» y Alemania estaba obligada de a su vez a «distraer» muchas divisiones del frente francés para sostener su flanco ruso.

PREPARACION DIPLOMATICA

Los que estamos en la garita del periodismo, observando sin que nos vean los movimientos preparativos, habíamos notado que la diplomacia andaba con fiebre de cuarenta grados en las venas.

El caso parecía el de un hormiguero más o menos en paz que recibe, por señales misteriosas que escapan al hombre, la noticia de que un aluvión se prepara en el cielo. El hormiguero se vuelve loco y se produce un corre-corre inusitado en todas direcciones.

En solo un mes, hemos visto pasar por París, y tener largos conciliábulos cancillerescos con el Quai d-Orsay y el palacio del Eliseo, al rey Boris; al rey Carol; a Titulesco, Ministro de Relaciones Exteriores de Rumanía; a Hozda, Presidente del Consejo de Checoeslovaquia; Van Zeeland, Presidente del Consejo de Bélgica; Rustru Aras, Ministro de Relaciones Exteriores de Turquía; el príncipe Paul de Yugoeslavia; el Ministro de Relaciones Exteriores de Rusia, Litvinoff; el mariscal ruso Toukhatchersky, etc. etc.

Uniformes, uniformes... Alemania no perdía de vista este movimiento y hasta yo creo que ha servido para precipitar los acontecimientos de la frontera. El factor tiempo es, en una Europa que se parece mucho a la Europa de julio de 1914, elemento de triunfo: tomar la delantera es la lógica misma.

LOS ARMAMENTOS

El Ministro de Relaciones exteriores de Checoeslovaquia, apenas puso el pie en el andén de la estación, declaró a la prensa:

—Cuando el dinamismo alemán está despierto, cruzarse de brazos es un suicidio.

Y el mismo día el «Daily Mail» de Londres escribía:

«El continente es una casamata que puede hacer explosión el minuto menos pensado».

El rearme, en efecto, está a la orden del día. Tres años han bastado a Alemania para ponerse en pie de guerra. Los beneficios de la casa Krupp para 1935 llegaron a 10.340.000 marcos, es decir, un 31% de más que en 1934. Sus efectivos son actualmente de 750.000 hombres, pudiendo poner en pie de movilización general unos tres millones de soldados.

Inglaterra construye sobre un presupuesto de defensa nacional que llega a los 300.000.000 de libras esterlinas. El número de escuadrillas alcanzará la suma de 123, es decir, que Inglaterra contará con 1.500 aparatos, en vez de los 570 con que contaba ayer.

Alemania tiene actualmente en construcción 46 navíos de guerra, dos de los cuales son acorazados de 26.000 toneladas. El Japón dedica a la fabricación de armamentos el 47% del total de su presupuesto.

Los pacíficos Países Bajos mismos —¡quien lo diría!— desentierran a la carrera un viejo plan de rearme y de construcción de defensas: más de un millar de francos de gastos, «distraídos» del Presupuesto corriente.

Rusia, que en 1934 gastó en armamentos 5 millares de rublos, en 1935 gastó 8 millares y 200 millones, y se prepara a emplear, para el año en curso, la estratosférica suma de 14 millares y 200 millones.

Exactamente el 13 de febrero, la «Gazzetta del Popolo» de Italia, declaraba:

«Nuestras fábricas de armas trabajan sin interrupción: la Fiat solamente emplea 40.000 obreros. El número de aviones aumenta cada día, así como el de pilotos. Tenemos ya más de 160.000 oficial es de reserva y millares de nuevos oficiales que salen de las universidades. La marina también se intensifica cada 24 horas».

(Más claro no canta ni el gallo de la Pasión).

DETERMINISMO HISTORICO

El imbroglio europeo se repite con regularidad a través del tiempo. A cada final de una guerra se prepara la guerra de mañana, invariablemente.

Desde el Tratado de Versalles, la Europa está dividida en dos grupos: los Estados que el tratado de Versalles dejó satisfechos, y los Estados que el mismo Tratado despojó y subordinó. De un lado, statu-quo y pacifismo. Del otro, revisión, revisión por las buenas o por la fuerza.

A la larga tiene que reventar el hilo por la parte más frágil. Mientras se siga empleando ese método para liquidar una guerra con movimiento automático se seguirá preparando la guerra del mañana. La lección de la historia se declara inoperante.

Es así, de guerra en guerra, que irá muriendo poco a poco la civilización europea. Antes de extinguirse, habrá dejado en las nuevas ramas del árbol de la familia humana su virus de civilización: la América Latina, por ejemplo. La carrera de antorchas se repite: el que está fatigado de correr pasa la antorcha al que está fresco, esperando su turno, para continuar la trasmisión regular de la antorcha. Nosotros estamos a punto de tomarla en nuestras manos, con nuestra responsabilidad tallada en una sola pieza. Y ¡ay! si algún día un corredor tropieza y cae, y la antorcha se apaga. Entonces sí que será el retorno integral al Medio Evo. Y conste que hablo de civilización y no de progreso, de espíritu y no de la materia, de ciencia y literatura y no de máquinas.

Pero la angustia hace estremer secretamente la admirable tierra de Francia, reina de la Latinidad.

Eduardo Avilés Ramírez.

LA NOTA COMICA

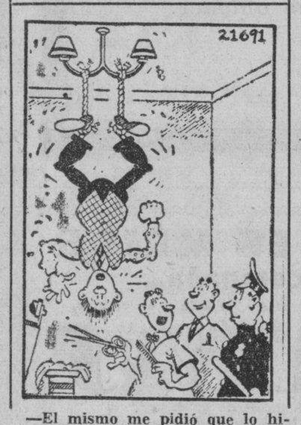

—El mismo me pidió que lo hiciera así, señor agente, siempre se está quejando de que le caen pelos en la nuca.
(Everybody's, Londres.)

A TRAVES DE LA VIDA

UN ACUERDO URGENTE

SE abren las boticas después que los farmacéuticos acuerdan no vender medicinas de patente para sustraerse a los impuestos con que las han gravado, so pretexto de proteger la industria nacional.

La escena que más abajo se describe pasa en una farmacia. El farmacéutico machaca algo en un mortero y revuelve con la espátula.

Entra un parroquiano.

EL PARROQUIANO: Me hace el favor de darme un pomo de hierro de Bravais.

EL FARMACEUTICO: No tenemos.

EL PARROQUIANO: (haciendo un gesto de disgusto) Y puede darme vino de carne y hierro del Dr. Potín.

EL FARMACEUTICO: Tampoco tenemos.

EL PARROQUIANO: ¡Caramba! Pues me han mandado los médicos, ¿usted me entiende?, que tome hieror, mucho hierro. ¿Tiene el de Quevenne?

EL FARMACEUTICO: Ya le he dicho que no. No tenemos ninguno de esos mejunjes que venden en París.

EL PARROQUIANO: ¿Y como me las compongo?

EL FARMACEUTICO: ¿Quiere hierro? Pues vaya a la ferretería y cómprese una plancha o una arroba de clavos...

EL PARROQUIANO: Es que también necesito un pomo de emulsión de Scott y un granulado efervesente de Vicario.

EL FARMACEUTICO: ¿Vicario? Pregunte en el obispado.

EL PARROQUIANO: ¿Tampoco tiene vino de Mariani?

EL FARMACEUTICO: No. Si acaso jarabe de piña.

EL PARROQUIANO: ¿Y agua de Evián?

EL FARMACEUTICO: ¡No y mil veces no! Tenemos agua de la Cotorra, del pocito de Marianao, y, en abundancia, de Vento.

EL PARROQUIANO: (testarudo) ¿Y vino del Perú, de coca y cola?

EL FARMACEUTICO: (impaciente) Mire amigo no tenemos nada que venga de afuera, ¿sabe? Hay vinos de frutas, de fabricación casera ¿Usted me entiende?

EL PARROQUIANO: ¿Tienen hierro?

EL FARMACEUTICO: ¡Yo qué sé! De seguro que tienen agua; ¿los quiere?

EL PARROQUIANO: No ¿Y qué es lo que tienen ustedes?

EL FARMACEUTICO: Tenemos de todo (con importancia) Un gran surtido del país. ¿Quiere ungüento de «soldao»?

EL PARROQUIANO: No; ¿qué más?

EL FARMACEUTICO: Tenemos ungüento amarillo; galvano macho; galvano hembra; yerba Luisa. Estamos muy bien en toda clase de yerbas: romerillo, verbena, cordobán, lengua de vaca...

EL PARROQUIANO: ¡No, no! Se trata de mi mujer que está baldada de una pierna y los médicos dicen que debe fortalecerse con hierro...

EL FARMACEUTICO: ¡Acabáramos! ¡Esos doctores no entienden una patata!

¿Sabe usted lo que está indicado?

EL PARROQUIANO: ¿Qué?

EL FARMACEUTICO: Tome la guagua de Pinar del Río. Lléguese a Viñales y pregunte por Antoñica Izquierdo. Llévele a su mujer, y verá cómo con pasarle la mano, y con unos conjuros le pone la pierna más ágil que la de un galgo. ¡Ah! No hay que pagar derechos de Aduana ni nada, pero apresúrese porque le puede coger un impuesto.

Héctor de SAAVEDRA.

ARDE EN TUS OJOS NEGROS

ARDE en tus ojos negros un misterio,
virgen esquiva y compañera.

No sé si es odio o es amor la lumbre
inagotable de tu albaja negra.

Conmigo irás, mientras proyecte sombra
mi cuerpo y quede a mi sandalia arena.

¿Eres la sed o el agua en mi camino,
virgen esquiva y compañera?

Antonio MACHADO

LA TORMENTA QUE VIENE DE ORIENTE

Por S. DE CHESSIN
(Traducción de F. VERA)

(CONTINUACION)

migos de clase» iban algunos veteranos de la «vieja guardia leninista», como Soltz y Riazanof. «El Estado —declaró el primero en el Congreso de los Soviets,— debe exigir a todo ciudadano que registre su matrimonio. Sólo en estas condiciones podremos conseguir la protección de la mujer». El camarada Riazanof fué más vehemente aún: «La institución de un matrimonio de hecho al lado de otro debidamente registrado tendrá como consecuencia un monstruoso desarollo de la poligamia, un caótico desenfreno de los instintos sexuales. El nuevo Codigo es un aborto jurídico» (Izvestia, del 17 de noviembre de 1926).

Según el camarada Ilinski, uno de los grandes juristas soviéticos, «la nueva legislación sólo será provechosa para el Don Juan callejero» («Krasnaia Nov,» «El derecho y las costumbres»), y para Larin —un leninista cuya ortodoxia no se puede poner en duda,— la obrera será objeto de todas las apetencias libidinosas de los patronos, y con ironía («Izvestia» del 16 de noviembre de 1926), reduce a su justo valor los diferentes indicios por los cuales reconoce el Código un matrimonio «no registrado»: «Un hombre lleva a una mujer a un cuarto de hotel; indicio de cohabitación. Cenan juntos: síntoma irrecusable de cooperación económica. Al día siguiente, cuando el galán haya comprado a su compañera de una noche un frasquito de perfume o una polvera se podrá hablar hasta de bienes adquiridos en plenas relaciones conyugales».

El matrimonio consignado por escrito, ¿ofrece, por lo demás, garantías mayores si —empleando la fórmula de Ilinski— «es más fácil divorciarse en Rusia que hacerse borrar de un padrón domiciliario»,—y si —siguiendo a otro jurista, Kakitelachvili, compatriota de Stalin —el procedimiento del divorcio exige, a lo más, un cuarto de hora?

Una pareja se presenta ante un empleado de la «Zags» —abreviatura melodiosa que designa la institución encargada de bendecir y de rompre las uniones soviéticas.—«¿Para divorcio o para matrimonio?»—pregunta el chupatintas el «pope comunista», como le llama el pueblo.—«¿Para divorcio? Bien. ¿Sin hijos? Bien. ¿Consentimiento mutuo? Esto marcha como una seda. Firmen aquí. Queda autorizado el divorcio. Pueden ustedes retirarse».

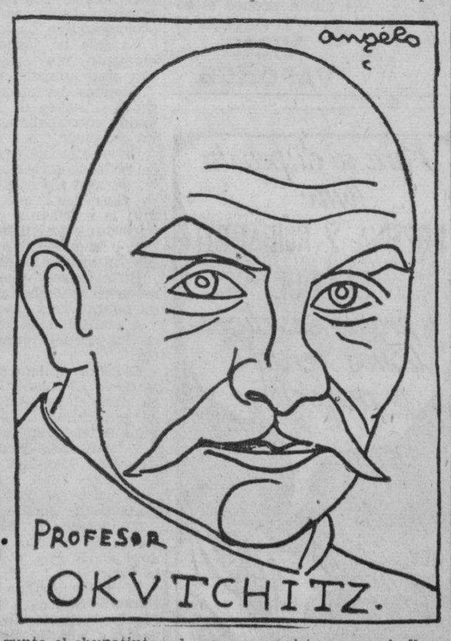

Estas palabras son de un periodista soviético, el camarada Richter, que describe en tales términos en las «Izvestia» el pequeño requisito que consagra la disolución de un hogar. Prácticamente, bastan cinco minutos para casarse y otros cinco para recobrar la libertad. Hasta en Rusia —república asiática que no tiene nada de americano,—las gentes quieren vivir al galope, hasta en Rusia el tiempo es oro. La «Krasnaia Gazeta» ha referido que, apenas «registrada», una nueva casada exigió a su esposo el importe de un día de trabajo. Creyendo que la boda le ocuparía varias horas, había pedido permiso a su jefe, lo que ocasionaba la pérdida de 2 rublos y 25 copecks. Después de intentar, en vano llevar a su esposa hacia sentimientos más desinteresados, el marido pagó lo que se le pedía y solicitó el divorcio inmediato. Y bajo las firmas, alegremente caligrafiadas con motivo del casamiento, y que aún conservaban fresca la tinta, los cónyugues estamparon otras que ponían fin a su felicidad doméstica. El matrimonio había durado diez minutos escasamente.

Se trata, con toda seguridad, de un record; pero la posibilidad de conseguirlo dentro de la más estricta legalidad, abre las esclusas de todas las licencias. Las Zags han registrado en 1926 un divorcio por cada cuatro matrimonios y en 1927, a cada cuatro matrimonios correspondían ya dos divorcios. La duración media de los amores conyugales no pasa de ocho meses, y son corrientes las uniones de una semana y hasta las de veinticuatro horas, cada vez más frecuentes. En diciembre de 1927, las Zags de Moscú registraron 48 bodas deshechas al otro día de celebrarse.

El registro sólo sirve para impedir que un ciudadano tenga legalmente un harén; pero, en cambio, consagra el derecho a cambiar hasta el infinito de mujer legítima. Se puede uno casar y divorciarse tantas veces como se tenga tiempo para ir a la Zags; la ley no prevé ninguna restricción cuantitativa.

La señora Gnipova aseguró en el Congreso panruso de los Soviets (Izvestia del 17 de noviembre de 1926), que conocía a una comunista que se exhibía de brazo de su decimoquinto marido. Pero si, en vez de registrar sus sucesivos caprichos, hubiera preferido las uniones «de hecho», ¿no hubiese podido exhibir quince maridos a la vez? «Luchamos gloriosamente —dice Stotlz en el mismo número de las Izvestia,—contra la poligamia en nuestras repúblicas musulmanas y hay más de un camarada que tiene cuatro mujeres». Cifra verdaderamente modesta en el país rojo de los Barba-Azules, cuyo tálamo es lo suficientemente amplio para contener hasta 119 mujeres. La Pravda (4 de marzo de 1926), da el nombre de este bajá comunista, el camarada Fotin, que es un excelente revolucionario.

Y de hecho, ¿por qué éste no podría elevar el número de sus mujeres a 119 y hasta 200? Invitado a explicar su ardor matrimonial ante el Comité comunista de su Sección, el alegre libertino hizo valer la irresistible «dialéctica de su naturaleza». «Tengo buenos bíceps soy joven y poseo abundante savia».

Llevado a la barra de su célula, otro adepto del materialismo histórico —acusado, entre otras cosas, de haber inducido al suicidio a su compañera—replicó altivamente a sus jueces: «¿Quieren presentarme un texto que prohiba a un comunista tener más de una mujer?» Y, como comprueba Sosmovski en la Pravda, lejos de inspirar la indignación del público, este apóstrofe provocó una salva de aplausos. En los 25 volúmenes de que consta la obra de Lenin, los exégetas más sutiles, los más finos glosadores de la hermenéutica comunista, no podrían encontrar un texto que limite el número de pensionistas de un gineceo bolchevique.

Uno de los temas preferidos por la logomaquia de los mitines soviéticos consiste precisamente en fijar un máximo que hubieran aprobado Lenin y Karl Marx. Después de una tumultuosa controversia, las obreras de Kharkof se adhirieron a la moción siguiente: «Conviene ejercer una influencia apropiada sobre las mujeres que se muestran dispuestas a casarse más de tres veces». Cifra modesta cuyo nivel siempre han sobrepasado a las mociones masculinas. La práctica corriente también...

V

LA TRATA DE ROJAS

Después de los primeros días de la revolución, entre tantos otros cortejos funambulescos o trágicos, recorrían las calles de San Petersburgo interminables filas de mujeres cantando la Internacional y haciendo ondear oriflamas rojas. Calceteras desgreñadas, arpías, cocineras sisonas, prostitutas «conscientes y organizadas» y hasta masas compactas de infelices atraídas por la propaganda; con los ojos iluminados ante la perspectiva de una edad de oro, marchaban cadenciosamente. Todas tenían la seguridad de ser hermanas liberadas, y

(CONTINUARA)

M.E.C.D. 2016

CARTERAS
desde
$1.00
en
Piel, Piel Sintética, Cuentas, etc.

Blancas, negras y todas las tonalidades de colores indicadas en la presente estación.

No compre sin ver nuestra colección.

y nuestros precios bajos

la elegante de neptuno
NEPTUNO Y AGUILA.

CRONICA HABANERA

EN SU SANTO

Una de las señoritas más lindas del gran mundo habanero, Ofelia Gómez de Molina y Muñoz, se encuentra hoy de días, y con tan grato motivo la felicitamos afectuosamente.
Un día lleno de satisfacciones y alegría, tenga Ofelia.

SOR JUANA INES DE LA CRUZ.—El jueves próximo, día 9, se estrenará en el simpático teatro Campoamor, una preciosa producción hablada en español y que lleva por título «Sor Juana Inés de la Cruz». Esta cinta es la primera hablada en nuestro idioma, que mereció el honor de ser preestrenada en un teatro de New York, en función de gran gala.

En su interpretación se destaca notablemente la actriz Andrea Palma, estando dirigida por Ramón Peón.

TEMPORADISTA.—Ha salido para el Central Hormiguero, en Cienfuegos, donde pasará cortos días, la gentil e interesante dama Zeida Cabrera viuda de la Torre.

Una grata estancia le deseamos.

(Continúa en la página ONCE)

Permanentes desde 50 cts.
LA MAS MODERNA, PREMIADA CON MEDALLA DE ORO
3 SERVICIOS POR 50 cts. Peluquería "GALIA"
NEPTUNO 36. TELEFONO A-9886
Acabamos de recibir las telas de Verano en Colores y dibujos primorosos — CORTES y RETAZOS a mitad de Precio — VENGA A VERLOS —

FORMIDABLE

SENSACIONAL

¡UN ESCANDALO...!
...La Inauguración de la Temporada de Verano en:
"LA NUEVA ISLA"
¡¡HOY, MAÑANA Y SIEMPRE!!
Esta Casa ha Vendido y Venderá a los Precios más Bajos de la Habana
AHI VA LA PRUEBA:

ROPA DE CAMA
1 Juego de Cama Camero con 4 piezas bordados y calados en blanco y colores, que vale 6.00 a... 3.48
TOALLAS
10.000 Toallas de Felpa Inglesa, grandes, que valen 50 cts, a... 29c.
SEDAS ESTAMPADAS
Sedas Frías Estampadas, en 300 diseños, que valen 65 cts. vara
CORTE DE 4 VARAS .. 1.88
Sedas Frías Estampadas Calidad extra, en 100 Estampaciones distintas, que valen 90 cts. vara
CORTE DE 4 VARAS .. 2.45
Georgette Romano, Triple Sheer y Chiffones Estampados, que valen 1.00 y 1.25 vara.
CORTE DE 4 VARAS .. 3.15
SEDAS COLOR ENTERO
Crepé Mongol de seda en 100 colores de moda, que vale 50 cts. vara.
CORTE DE 4 VARAS .. 1.50
Crash de Seda en todos colores de moda, que vale 60 cts. vara.
CORTE DE 4 VARAS .. 1.50
Shantung de pura seda, en todos colores de moda que valen 95 cts. vara.
CORTE DE 4 VARAS .. 2.95
TELAS DE HILO Y ALGODON
Piqué de hilo Estampado, 300 dibujos distintos, que valen 50 y 60 cts. vara
CORTE DE 3½ VARAS 1.55
Piqué de Hilo, Estampados y color entero, que valen 35 cts. vara.
CORTE DE 3½ VARAS.. 88c.
Dimity y Batista Estampado, en 300 dibujos que valen 30 cts. vara.
CORTE DE 4 VARAS .. 95c.
Muselina de Hilo Estampada (Mota de Polvo) gran novedad, que vale 60 cts. vara.
CORTE DE 4 VARAS .. 1.65
Muselina Cloque Estampadas, que valen 75 cts. y 90 cts. vara.
CORTE DE 4 VARAS .. 1.55
VESTIDOS PARA SEÑORAS
Vestidos de Triple Romano en color entero. Modelos elegantísimos a .. 1.28
Vestidos de Crepé Mongol en color entero y Estampados. Rebajados a 2.23
Vestidos de Jersey Francés color entero con preciosas combinaciones a. 2.25
Vestidos de Jersey punto de guante corte americano. Rebajados a... 4.48
ARTICULOS PARA CABALLEROS
1 Payama de Fantasía, corte elegante, que vale 2.50 por 1.23
1 Camisa Poplín, cuello duro o flojo, novedad y 1 Corbata fina en combinación todo por .. .. . 95c.
Ropa Interior de Poplín «Nueva Isla», valen a 50 cts. a .. .. 33c.
6 Pañuelos blancos de Hilo puro por .. .. 95c.

MEDIAS PARA SEÑORAS
1 PAR medias de Chiffón y semidobles, surtido en colores, a .. .. 78 c.
1 PAR medias de Chiffón y semidobles, en los colores más de moda (garantizadas) a .. .. 95 c.
1 PAR Medias semidobles pie francés, en los colores de moda a .. ... 70 c.
1 PAR Medias de gasa, las más transparentes que se fabrican (muy finas) a .. .. $ 1.25

Trajes de Crash hilo puro, en beige, azul y verde, jaspeado. Tres modelos diferentes. De 1 a 10 años. Igual diseño a $1.75

CUELLOS, VUELILLOS y CINTURONES
Cuellos de Organdí, Georgette, Encaje, etc, acabados de Recibir, los últimos modelos.
Desde 30 cts. Hasta $1.60
Vuelillos plisados de Organdí en todos los colores y anchos a:
10, 15, 20 y 35 Cts. Vara.
Cinturones con hebillas de Galalith o niquelados en todos los colores de moda a:
10, 15, 20, 30, 40, y 50 Cts.

Trajes de Gabardina Azul, color firme, garantizado. Modelo Cubista. De 1 a 10 años. Igual diseño a: $1.75.

PARA LA TEMPORADA DE PLAYA
Hemos acabado de recibir un extenso y modernísimo surtido en Trajes y Trusas de Baño para Señoras Caballeros y Niños de la famosa Marca " J A N Z E N ", y de otras marcas, que serán la sensación de la Temporada de 1936, por su bajo precio, alta calidad y lindos coloridos. Pídanos una demostración.

NOTA IMPORTANTE
PARA LOS PEDIDOS DEL INTERIOR, ES INDISPENSABLE ENVIAR EL IMPORTE PARA LOS GASTOS DE EXPRESS. MENENDEZ HNOS.

HOTEL

NUEVA ISLA
EL MAS CENTRICO

LA NUEVA ISLA
LA CASA DE MEJORES ARTICULOS Y MAS BAJOS PRECIOS
200 HABITACIONES
HABITACIONES CON COMIDA DESDE $1.75
HABITACIONES SOLAMENTE DESDE $1.00
50 APARTAMENTOS

HOTEL

NUEVA ISLA
EL MAS FRESCO

Guanabacoa al Día

SANTA OFELIA.—En la festividad del día, Santa Ofelia, celebra su santo un grupo distinguido de damas de nuestra buena sociedad a quienes me complazco en saludar muy efusivamente.

Señoras: Ofelia Pérez Ventos de La Valette, doctora Ofelia Armor de Yánez, Ofelia Utrilla de Deetjen, Ofelia Alfonso de Martínez de la Cotera y Ofelia Pagés de Gordillo.

Las señoritas: Ofelia de la Pezuela, Ofelia Iznaga y Ofelia González.

También celebran su día hoy, las preciosas niñas Ofelita de la Cruz y Muñoz, hija de nuestro particular amigo y compañero Oscar de la Cruz Muñoz, y de su gentil esposa Amelita Costales y Ofelita Ramírez Mesa.

Para todas desea el cronista un día colmado de felicitaciones.

ENTRE NOSOTROS.—Procedente de España, a donde fuera a pasar una larga temporada, se encuentra de nuevo entre nosotros el conocido joven Gumersindo Loureiro, miembro distinguido de la sociedad Alianza Juvenil.

Reciba en estas líneas el estimado joven nuestra más cordial bienvenida.

OPERADA.—En la quinta «Hijas de Galicia» le fué practicada ayer la operación de extirpación del apéndice con feliz resultado, a la distinguida señora Elena Delgado de Bustabad.

Verla en breve completamente restablecida son los deseos del cronista.

DEL CAMPEONATO.—Con el partido celebrado el viernes entre el Casino Español y el Liceo que ganó el primero con anotación de 30x21 se dió fin a la segunda vuelta del campeonato de hand ball que se está celebrando en la cancha de la Alianza Juvenil.

El Liceo resultó ganador de esta vuelta que acaba de finalizar sin perder un sólo juego, lo que le da derecho a discutir el campeonato con el Casino Español que fué el triunfador de la primera vuelta.

La discusión para decidir el primer lugar se llevará a efecto después de pasada la Semana Santa en una serie de tres partidos.

A virtud de la rivalidad que existe entre las dos parejas contendientes por ostentar la supremacía de este deporte en la villa, se ha duplicado el entusiasmo de los numerosos fanáticos de ambas sociedades que ya están concertando apuestas para esta serie cumbre.

OBITUARIO.—En días pasados dejó de existir en la capital tras penosa enfermedad, la virtuosa señora Matilde Rodríguez, abuela muy querida de nuestro estimado amigo, el joven Mario Briel Hernández.

Hacemos llegar por este medio nuestro más sentido pésame a todos sus familiares y muy especialmente a su nieto Mario, deseando el descanso eterno al alma de Matildita.

DEL CASINO.—Con motivo de la organización de dos monumentales bailes para los días doce de abril y dos de mayo, dije en anteriores crónicas, que los dinámicos directivos del Casino Español no descansaban en su afán de brindarnos agradables fiestas.

Sin embargo, como si esto fuera poco, me anuncia ya el activo Secretario de esa institución, el querido amigo Rafael García Iglesias, que para fines del mes de junio celebrará el Casino una magnífica verbena en el parque de la República, que hará época en los anales sociales de Guanabacoa.

Verdaderamente nos maravilla la actividad desplegada por tan entusiasta Directiva.

A la que felicitamos sinceramente por sus continuados éxitos.

EN CARRAL.—Para hoy tiene anunciado nuestro gran coliseo Carral la presentación en la pantalla de la grandiosa producción en español «Aves sin rumbo» de Irusta, Fugazot y Demare. También se exhibirá «El hijo del Carnaval» por Ivan Mosjoukine.

Habrán tandas de 5.15 y 8.15.

Rafael Fernández Dalmás.

Muy valioso es el Tónico Bayer como reconstituyente después de ciertas enfermedades, como paludismo, gripe y fiebres.

El Tónico Bayer ayuda a recuperar pronto la agradable apariencia y la sana alegría que da la buena salud, porque enriquece la sangre, tonifica el sistema nervioso, renueva las reservas orgánicas.

TÔNICO BAYER
DA FUERZA • VIGOR • ENERGÍA
La única persona preparada para diagnosticar y curar enfermedades es el médico. Acuda Ud. al médico si nota síntomas de alguna enfermedad.

IRRITACIONES Y ERUPCIONES
aliviadas prontamente y sanadas por unas aplicaciones de
Resinol

Lea ¡ALERTA! al mediodía y el AVANCE por la tarde

666
Líquido-Tabletas Gotas para la nariz. Caramelos
Domina la MALARIA en tres días.
CATARROS en un día
Tónico y Laxante

EL CUENTO DE HOY

El rostro del Samuray

¿No les ha sucedido alguna vez, ir ascendiendo los umbrales en espiral, que penetran en las tinieblas de una vieja torre, corazón de esas tinieblas, entre las telas de araña, bajo el dintel del vacío? ¿No han caminado al borde de un abismo, por una senda cortada en la roca, para descubrir por fin, en un codo brusco, que se hallaban ante una pared inescalable?... El valor de las emociones experimentadas en tales circunstancias se acentúa, desde el punto de vista de la literatura, por la intensidad de las sensaciones y la vivacidad de los recuerdos que dejan.

En viejas colecciones japonesas se han conservado relatos truncos que proporcionan al lector impresiones un tanto parecidas a aquéllas.

¿El autor se habrá dejado vencer por la pureza? ¿Habrá tenido alguna discusión con el editor? Bruscamente llamado mientras escribía ante su mesita, ¿se habrá ido para nunca volver? ¿La muerte inmovilizó el pincel del artista en lo mejor de su frase? Nadie podría decir por qué la obra quedó inconclusa... Elijo un ejemplo característico.

.. ..

El cuarto día del primer mes del tercer «Tenwa», —es decir, hace más de doscientos veinte años— el señor Nakagawa Sado, que se encaminara a hacer una visita con motivo del año nuevo, detúvose un instante con su cortejo en una casa de té de Akusan. Mientras los otros descansaban, uno de los servidores del magnate —un «wakato», o servidor, llamado Sekinai—, como tuviese una sed ardiente, se sirvió una gran taza de té. Llevósela a los labios. De pronto vió, en la infusión amarilla y límpida, la imagen reflejada de un rostro que no era el suyo. Sorprendido, miró a su alrededor sin descubrir a nadie. La cara descubierta en el líquido era, a juzgar por el peinado, la de un joven samurai: cara singularmente nítida, muy hermosa y de una finura casi femenina. Y la imagen parecía corresponder a una persona viva, pues los ojos y los labios tenían movimiento.

Asustado por la misteriosa aparición, Sekinai arrojó el brebaje y se puso a examinar con todo cuidado el recipiente. Era un bol muy sencillo, sin ninguna clase de adornos artísticos.

Sekinai pidió que le trajesen otro té, y se le sirvió. En el mismo instante, reapareció la extraña figura, esta vez con una extraña sonrisa burlona. Pero Sekinai no quería dejarse dominar por el miedo:

—¡Quien quiera que seas—murmuró—no te burlarás de mí mucho tiempo!

Y bebió el té, con la imagen que el líquido contenía. Luego salió, preguntándose sino se habría tragado a un fantasma.

Esa misma noche, muy tarde, mientras se hallaba de guardia en el palacio del señor Nakagawa, Sekinai fué sorprendido por el silencioso paso de un extraño en el departamento. El extraño —un joven samurai, ricamente vestido— fué a sentarse frente a Sekinai; después de saludarle el «wakado» con una ligera inclinación de cabeza, le dijo:

—Soy Shikibú Heinai. Le he encontrado a usted, por primera vez hoy. Parece que usted no lo recuerda...

Hablaba en voz baja, pero penetrante. Y a Sekinai le sorprendió encontrar en él, la cara siniestra y hermosa que ese mismo día había visto y bebido: la aparición de la taza de té. El samurai sonreía como había sonreído el fantasma. Pero por encima de los labios irónicos, los ojos —con su mirada fija— eran a un tiempo provocadores e insultantes.

—No, no le reconozco —contestó Sekinai irritado, pero muy dueño de sí—. Tal vez tenga usted la bondad de decirme cómo logró introducirse en esta mansión.

En las épocas feudales, la residencia de un señor estaba rigurosamente vigilada. Nadie podía entrar sin ser anunciado, salvo alguna negligencia imperdonable de los guardias.

—¡Ah! ¿No me reconoce usted? —exclamó el extraño en tono sarcástico, acercándose un poco más—. ¿No me reconoce? ¿No?... ¡Sin embargo, usted se ha permitido esta tarde hacerme una injuria mortal!

Sekinai armose rápidamente del «tanto» que llevaba en la cintura, y con un golpe violento, hirió al extraño en el cuello. Pero hubiérase dicho que la hoja sólo encontró el vacío. En el mismo momento y sin rumor alguno, el samurai dió un brinco hacia la pared y... la atravesó. No dejó en el muro rastro alguno. Había pasado como pasa la luz de la bujía a través del papel de la linterna.

Cuando Sekinai refirió lo que le había sucedido, sus interlocutores se quedaron tan intrigados como estupefactos. No habían visto entrar ni salir a ningún extraño, a la hora que él indicaba. Por otra parte, jamás hasta entonces, ninguno de los servidores de Nakagawa había oído hablar de Shikibu Heinai.

A la noche siguiente, Sekinai estaba de servicio y no abandonó la casa de sus padres. Era bastante tarde cuando fueron a decirle que algunos desconocidos deseaban hablar con él.

Sekinai tomó su sable y fué a la puerta, donde encontró a tres hombres armados, —en apariencia vasallos— que lo aguardaban ante el umbral. Inclináronse con respeto, y uno de ellos tomó la palabra.

—He aquí nuestros hombres: Matsuoka Bungo, Tshuchisbashi Bungo y Okamora Heiroku. Estamos al servicio del noble Shikibu Heinai. Nuestro amo lo honró a usted con una visita la noche última, y usted le hirió de un sablazo. Está muy grave y fué necesario conducirle a las fuentes termales, donde se halla ahora en tratamiento. El sexto día del mes próximo, volverá. Usted ha de recibir, entonces, la justa retribución del ultraje que le ha hecho.

Sin escuchar una sola palabra más, Sekinai dió un salto con el arma en la mano y empezó a dar sablazos a diestra y siniestra, sobre los desconocidos.

Pero los hombres se precipitaron hacia la muralla vecina, la escalaron y remontáronse hacia el espacio...

.. ..

Aquí se detiene el viejo relato. La continuación de la historia no existió sino en un cerebro del que sólo queda, desde hace más de un siglo, un poco de polvo. Yo podría insinuar más de un desenlace. Ninguno sería satisfactorio para una imaginación occidental. Prefiero dejar al lector el trabajo de decidir, cuál habrá sido, más probablemente, la suerte del hombre que se tragó un fantasma.

Lafcadio HEARN.

SUS MEJORES AMIGAS LA ABANDONARÁN!
Huirán de un ser tan irritable como usted. No espere más. Tome la Fandorine. Es un regulador de la sangre y de los nervios que detendrá y hará desaparecer todos los desórdenes que la hacen sufrir, devolviéndole la felicidad.

La Fandorine, que regulariza los periodos, es indispensable a la mujer para conservarle su felicidad y buen humor.
FANDORINE
equilibra la salud de la mujer
Establecimientos CHATELAIN, 2, rue de Valenciennes, Paris.

INDUSTRIALES DE CUBA
Si necesitan establecer o mejorar una industria, sea del género que fuere, pidan catálogo "gratis" de nuestros procedimientos y fórmulas industriales. Consúltennos sus dificultades. Nuestras fórmulas las usan hoy más de un millón de personas en 32 naciones.
Excmo. Señor Ministro de Industrias y Trabajo de Colombia, conoce y recomienda nuestra colección de fórmulas; también la recomienda Su Excelencia el Presidente de la República de Venezuela, y muchos Ministros y Embajadores Plenipotenciarios acreditados en España.
Asimismo la recomienda el Ministerio de Agricultura de España; eminentes Químicos, Farmacéuticos, grandes firmas comerciales y los Periódicos más importantes de España y de todas las Repúblicas Hispano-americanas, cuyos juicios ván reproducidos en el catálogo que enviamos.
No hay un solo hombre a quien no interese esta colección de fórmulas. Es única en el Mundo. Contiene verdaderos Secretos y Patentes para fabricar muchos artículos de consumo diario que hoy se importan del Extranjero. Si nos escribe estamos seguros de que le interesa su adquisición.
PROCEDIMIENTOS INDUSTRIALES A. FORMOSO. LA CORUÑA, ESPAÑA (Edificio Formoso)

M.E.C.D. 2016

SOCIEDADES ESPAÑOLAS

ACTOS PARA HOY

CENTRO ASTURIANO: Junta de la comisión organizadora de la excursión a Cienfuegos, a las ocho y media de la noche en el palacio social, para liquidar los boletos relacionados con este acto.

NATURALES DEL CONCEJO DE LLANO: Junta general por la noche en el Centro Astur.

CENTRO DE VENDEDORES COMERCIALES: Junta de la Sección de Recreo y Adorno por la noche en Prado 118, altos.

DEPORTIVO LUYANO: Gran baile de disfraz, por la noche, en Teresa Blanco 49.

ASOCIACION DE REPRESENTANTES DEL COMERCIO: Junta de las Secciones de Propaganda y Cultura, a las ocho y media de la noche en Reina número 3, altos.

CIRCULO SALENSE: Junta de Directiva por la noche en el Centro Asturiano.

FIESTAS PROXIMAS

UNION BARCALESA: Banquete de confraternidad social el domingo a la 1 de la tarde en los jardines de «La Tropical».

CENTRO DE VENDEDORES COMERCIALES: Plantación del Arbol Social y matinée bailable el domingo por la tarde en los jardines «La Cotorra».

SOCIEDAD CURROS ENRIQUEZ: Colosal fiesta bailable el sábado por la noche en su local de Santos Suárez y Dolores, Jesús del Monte.

CENTRO ASTURIANO: Grandiosa excursión el viernes por la noche a la ciudad de Cienfuegos.

DEPORTIVO CENTRO GALLEGO: Brillantísima verbena el sábado por la noche en el stadium de «La Polar», amenizada por cuatro afamados conjuntos musicales.

SOCIEDAD DE SOCORROS MUTUOS DE OBREROS DE LA HABANA: Brillante Festival de las Azucenas el domingo por la tarde en todos los jardines de la cervecería «La Polar».

CENTRO CASTELLANO: Baile de despedida al carnaval el domingo por la noche en sus salones sociales.

CLUB ESPAÑOL DE ALMENDARES: Soberbia fiesta bailable— para despedir el carnaval— el domingo por la noche en sus amplios salones y jardines de 17 esquina a 6, amenizada por los cinco mejores conjuntos capitalinos.

DEPORTIVO CARMELO: Magnífico baile el domingo por la noche en su espléndida terraza de Línea y 18 Vedado.

LICEO DE MEDINA: Hermosa fiesta bailable el domingo por la noche en sus amplios salones de la calle 23 esquina a D. Vedado.

SOCIEDAD DE EMPLEADOS DE OFICINAS DE ALMACENES DE VIVERES: Brillante fiesta bailable el sábado por la noche en los salones del Centro Montañés.

AGRUPACION ARTISTICA GALLEGA: Estupenda velada el sábado en sus propios salones de Zulueta número 46, altos.

Corte Pronto Las Afecciones de Los Riñones

Millares de personas que sufren de los riñones y de la vejiga han logrado librarse de la necesidad de levantarse a orinar durante la noche, de dolores en las piernas, nerviosidad, rigidez muscular, reumatismo, desvanecimientos, lumbago, ardores en la uretra, picazón, escozor, acidez y pérdida de la vitalidad, con la ayuda del Cystex, nuevo descubrimiento de un médico. Alivia, tonifica, limpia y repone los riñones irritados y adoloridos. El Cystex comienza a purificar la sangre a los 15 minutos de tomarse. Renueva la salud, la juventud y la vitalidad en 48 horas. Se garantiza que el Cystex le aliviará sus sufrimientos en una semana o se le devuelve su dinero. De venta en todas las boticas.

Si su droguista no lo tiene, escriba a J. Casanova, apartado número 1204, Habana.

ELIXIR tónico ANTIFLEMÁTICO del Dr GUILLIÉ

Empleado, desde 1812, contra las enfermedades ocasionadas por la BILIS y las FLEMAS (Enfermedades del Hígado, Estómago, Intestinos, Corazón, Fiebres, Paludismo, Congestiones, Reumatismos).

Exigir la firma Paul GAGE

PARIS, 32, Rue de Grenelle y en TODAS LAS FARMACIAS

NO TOME "cualquier" purgante

Los muy fuertes pueden dañar; los muy suaves, no limpian bien.

La limpieza intestinal es por cierto esencial para la salud y el bienestar. Pero ¿sabe usted que muchos purgantes irritan los intestinos y a veces—con el abuso—hasta pueden originar serias lesiones? Por otro lado, laxantes débiles si bien pueden no irritar, tampoco limpian como es debido.

La elección de un purgante ha sido un verdadero problema hasta que el Dr. Benjamín Brandreth, afamado médico inglés, consiguió combinar científicamente seis hierbas de seis diferentes países en una fórmula perfecta; un laxante y purgante que limpia eficazmente sin irritar — y que, además, tiene la ventaja de no afectar la digestión.

Las Píldoras de Brandreth son por esto un remedio de toda confianza: tanto que, si fuera necesario, pueden tomarse cada día— y no envician ni irritan el intestino. Son píldoras puramente vegetales—inofensivas—de efecto lento, pero seguro y completo.

Tome usted las Píldoras de Brandreth y observe su maravillosa acción. Se dará usted cuenta de porqué las Píldoras de Brandreth son el remedio favorito en 70 países del mundo. Pídalas en las buenas farmacias.

LA LIQUIDACION DE BOLETOS PARA LA EXCURSION DEL CENTRO ASTURIANO SE EFECTUARA ESTA NOCHE

Hoy es el día señalado para liquidar los talonarios de boletos de la excursión a Cienfuegos. En horas de la noche el empleado encargado de cuanto con la excursión se relaciona ha de recibir el importe de los boletos que se han vendido y los que se devuelvan, labor que se precisa realizar, ya que ella es complementaria de la cantidad de coches de viajeros que han de ser pedidos a la Compañía de Ferrocarriles para el transporte de los romeros a la Perla del Sur.

Por la demanda de boletos, el entusiasmo siempre creciente de los socios, las constantes peticiones de pasajes de las Delegaciones que se encuentran establecidas a través de la ruta de la excursión, los socios que se disponen a asistir residentes en la Habana, cabe augurar que el número de excursionistas supera a los cálculos que hubo de formular la Comisión organizadora de este acto, primero de afirmación social que ha de celebrar la batalladora y entusiasta Sección de Propaganda del Centro Asturiano, en su campaña para llegar a la cifra de cincuenta mil socios, en el presente año de 1936, el quincuagésimo de la fundación de la Casa de Asturias en Cuba.

Familiares de socios y numerosos socios han separado departamentos para los coches pullman que irán agregados al tren o trenes que lleven a los romeros a Cienfuegos.

La ciudad de Cienfuegos se dispone a tributar a los romeros un cordial recibimiento las autoridades de Cienfuegos, los ómnibus y cuantos vehículos utilicen los romeros de acuerdo con el plan de la excursión, trasladarán a los viajeros a los lugares típicos de aquella hermosa ciudad, que es objeto de preocupación para su mejoramiento constante por parte de los naturales de la misma y cuantos allí desarrollan sus actividades.

El más rotundo éxito aguarda a la Sección de Propaganda del Centro Asturiano con motivo de la excursión que ha de ser un acto social, digno de los organizadores del mismo y del Centro Asturiano.

EN LO QUE SE REFIERE A AMPLITUD Y EFICIENCIA, EL SANATORIO DE DEPENDIENTES RESULTA INSUPERABLE

El gran sanatorio de la Asociación de Dependientes ha logrado una perfecta ordenación de sus servicios; se ha completado en lo que respecta a su cuadro de servicios y a su cuerpo médico; ha extendido su radio de acción abarcando todo lo que la ciencia contemporánea descubre y recomienda. Hoy se puede ir a él en la seguridad de que nada mejor podría encontrarse fuera.

«La Purísima Concepción» tiene una extensión territorial de 134,322.9, y sobre esa área extensa de tierra propia levantó la sociedad que la sostiene 25 edificios; pero cada uno de ellos es de tales proporciones que bastaría —con holgura— a cualquier clínica de las llamadas particulares, y en ellos se sitúan, según la naturaleza de las distintas enfermedades, las clínicas correspondientes, registrando inclusive este sanatorio especializaciones como la representada por el pabellón «Moas»—verdadero palacio de la electricidad, del agua, del sol—poseedor de aparatos únicos en Cuba en la sala de Mecanoterapia, y de baños—piscina, duchas alternas, inmersión—y de cámaras de calor artificial y de luz; o como esa otra que es «Estrada»—la clínica de los nerviosos—que contiene cinco construcciones acordes con la finalidad que las reclamó; o como la de Rayos X y Laboratorio, éste último de investigación y producción, montadas ambas espléndidamente.

No ha mucho dos nuevos servicios fué preciso dotar en la casa de salud que nos ocupa: el servicio a la mujer y el servicio al niño. En cuanto a lo primero se estableció la clínica de ginecología y la de maternidad; en cuanto a lo segundo, la asistencia a la infancia en el sanatorio y en el propio domicilio del enfermo. Para cada una de estas ramas de la Medicina se designó un especialista.

Pero, lo que realmente da carácter y efectividad de sanatorio a la última palabra, a éste de la Asociación de Dependientes es, sin duda, su engranaje y concierto: su multiplicidad, su suficiencia; más claramente dicho: su unidad y sus vastos recursos. Que el médico ordena una radiografía para investigar una lesión o confirmar un diagnóstico, se hace la radiografía; que es menester un análisis para conocer tal o cual valor de la misma, se realiza el análisis. Y como remate y corolario de esta organización viene la asistencia al enfermo en el orden de los medicamentos y de la alimentación.

En la medida que el espacio nos lo permita iremos dando una visión global del funcionamiento de esta Quinta.

LOS SOCIOS DEL CENTRO CASTELLANO APRECIAN EN CUANTO VALE LA VITALIDAD DE SU INSTITUCION

De manos del asociado Sr. Angel García Florín, de la Delegación de Camajuaní, residente en dicha ciudad en la calle de Independencia número 17, hemos recibido elocuente testimonio con relación a la eficiencia de los medios con los que cuenta el CENTRO CASTELLANO para atender a sus asociados.

El señor García Florín, ingresó en la Casa de Salud «Santa Teresa de Jesús», para atender la curación de una hernia y un quiste que padecía hacía varios años, siendo los resultados los siguientes: Intervenido por el reputado cirujano, Vice-Director de la Casa de Salud, quedó perfectamente operado de la hernia, y posteriormente y en relación con el quiste que durante años venía padeciendo y que había sido tratado por notables eminencias médicas, sin resultado práctico alguno, tuvo la intervención del eminente Director Diego Suárez Villasuso, pudiendo decisivamente extirparle el quiste aludido, situado en la frente, y quedar perfectamente curado de esta dolencia.

En tales condiciones, el señor García Florín, totalmente restablecido y curado de todas sus dolencias, ha querido hacer declaración de su gratitud al personal técnico, sirvientes, etc., y a cuantos intervinieron en el desenvolvimiento de las actividades del Sanatorio, porque es preciso hacer conocer y divulgar los grandes beneficios y provechos que disfrutan los asociados del CENTRO CASTELLANO, sin que puedan ser superados ni mejorados por ninguna otra similar institución.

UNA NOCHE DE PRIMAVERA EL PROXIMO SABADO, 4, EN EL STADIUM DE «LA POLAR»

El sábado próximo, o sea el día cuatro de abril, se celebrará la verbena cumbre del año. No exageramos. Decimos esto porque no le faltará un detalle para hacer gratísima la estancia a los bailadores en aquel hermoso y típico lugar.

Las más afamadas orquestas de la Habana están contratadas para amenizar tan grandioso espectáculo. Sabemos que son cuatro y posiblemente actúe otra más. Oportunamente lo informaremos.

Una de las cosas que más ha de llamar la atención, será sin duda alguna, lo adornado que lucirá el salón del Stadium, teniendo luego en cuenta el Túnel del Amor que comunicará a la enorme concurrencia que asista, con el salón principal.

Todo esto lo podrán apreciar y disfrutar los bailadores por la mínima cantidad de cincuenta centavos que vale la entrada para los caballeros; las damas gratis.

Anímese y obtenga su entrada por las noches, después de las ocho, en la planta baja del Centro Gallego.

6 ORQUESTAS HABRA EL DOMINGO POR LA TARDE EN LOS JARDINES POLAR

El próximo día cinco tendrá efecto en todos los jardines de la cervecería «La Polar», el gran festival de «Las Azucenas» que organiza la Sección de Propaganda de la «Sociedad de Socorros Mutuos de Obreros de la Habana.»

Esta Sección cuenta con un Comité de Damas admirablemente organizado, el que tiene a su cargo la ordenación de una serie de kioskos perfectamente surtidos de toda clase de confituras y otras golosinas que han de hacer furor entre la gente menuda que concurra el día 5 a «La Polar».

Seguiremos dando detalles de este gran festival de «Las Azucenas» Esté al tanto de él. Será amenizado por los conjuntos: Antonio María Romeu, Belisario López, Sonora Matancera, Quinteto Barcalés, Anacaona y Orquesta Saratoga.

BAILE CARNAVALESCO EN EL CENTRO CASTELLANO

La fiesta que tienen anunciada los muchachos del Club Apolo como despedida al carnaval, se celebrará el próximo domingo, por la noche en los espaciosos salones del Centro Castellano.

Así, pues, ya saben que el próximo domingo es la última oportunidad de disfrazarse para concurrir a bailes y deben todos a la grandiosa verbena del Centro Castellano, que será amenizada por la orquesta «Gris», de Armando Valdés Torres, y el septeto Sonora Matancera, dos conjuntos de verdadero arratre.

EL «CLUB CULTURAL» Y SU PROXIMA EXCURSION

En la última junta celebrada por esta sociedad, se tomó el acuerdo de celebrar una gran excursión campestre en el mes de Mayo próximo.

Fué nombrada una comisión que tendrá a su cargo la organización de este festival, y sabemos que esta actuando con gran rapidez. Ya ha sido conseguida una preciosa finca cercana a esta capital donde tendrá lugar dicho acto. Dicha finca posee dos espléndidas glorietas, además de una serie de atracciones naturales que iremos dando a conocer oportunamente.

LOS VENDEDORES Y SU MAGNA FIESTA EN LOS JARDINES LA COTORRA

Según nos comunica el señor P. Ortiz, activo secretario de la Sección de Orden y Recreo del Centro de Vendedores Comerciales, dicha colectividad ofrecerá el próximo domingo un acto de positiva trascendencia en los jardines «La Cotorra», sitos en la Loma de la Cruz, Guanabacoa.

En primer término, o sea a las doce del día, tendrá efecto la plantación del Arbol de la Fraternidad Social, haciendo uso de la palabra en esos instantes uno de los buenos oradores de la sociedad. Y luego tendrá efecto una soberbia matinée bailable.

A juzgar por el número de invitaciones distribuidas por la citada Sección, asistirán varios centenares de distinguidas personalidades. Además se advierte que cualquier socio del Centro de Vendedores que no se haya provisto de la invitación será bien recibido, ya que el lema de la entidad es: «Todos para uno y uno para todos».

LA REVISTA «RITMO»

Pleno de material selecto llega a nosotros el número correspondiente a marzo de la revista «Ritmo», cuyo director es nuestro querido compañero Francisco V. Portela, muy conocido por la serenidad con que en diversas ocasiones ha actuado como crítico musical.

Además de los interesantes trabajos que avaloran dicho número —que sólo cuesta 10 centavos— figura en el mismo un álbum, de carácter mensual, con selectas piezas musicales.

Un rotundo éxito auguramos a tan interesante publicación.

DIABETICOS

Nuevo tratamiento de la Diabetes sin Insulina, por método propio
Curación de las Diabetes benignas y transformación de las Diabetes malignas en benignas

DR. GUSTAVO ODIO DE GRANDA

MEDICO DE LAS UNIVERSIDADES DE PARIS Y HABANA
Horas de consulta: de 2 a 4 excepto los sábados
TELEFONO U-5832 VIRTUDES 144-B

Malt-Nutrine

REG.U.S.PAT. OFF. TRADE MARK

Si Trabaja Mentalmente

Maestros y maestras, oficinistas, profesionales, y hombres y mujeres en general, hallan en la Malt-Nutrine un notable y provechoso tónico. Es alimento líquido, estimulante y nutritivo, que fortalece el organismo y ayuda a restaurar el vigor a aquellos que trabajan intensamente.

Una de las más preciosas propiedades tónicas que proporciona la Naturaleza, y que se deriva del lúpulo (extensamente recetado en afecciones nerviosas) se halla en abundancia en la Malt-Nutrine, combinado a las cualidades fortalecientes de la malta preparada de cebada superior. Por eso la Malt-Nutrine es tan recomendada. Tómela pronto.

Preparada y embotellada — durante los últimos 40 años — en los Establecimientos

ANHEUSER-BUSCH, ST. LOUIS, E. U. DE A.

Galban, Lobo Company

Distribuidores Habana, Cuba

2

EL CIRCULO REPUBLICANO RENDIRA BELLO HOMENAJE A LA REPUBLICA HISPANA

Para la conmemoración del 14 de Abril, quinto aniversario de la República Española, está combinándose un gran programa que habrá de satisfacer a los numerosos republicanos que en la Habana están esperando con verdadero interés esa fecha.

Podemos adelantar que habrá selecciones musicales recitaciones patrióticas del momento actual; entre ellas las que el poeta de la República, don Luis de Tapia envía todos los años al Círculo para los republicanos de Cuba.

El discurso homenaje ha sido encomendado a una distinguida personalidad femenina que sabe cuanto es y puede llegar a ser la España Republicana.

Serán invitados de honor los Marinos del buque escuela «Juan Sebastián Elcano», que en esa fecha serán huéspedes de La Habana, a la que ya visitaron en otras ocasiones.

EL BANQUETE EN HONOR DE PEREZ CABO SERA EN EL «CASINO DEPORTIVO»

La magnitud que tendrá el banquete-homenaje que los socios del Centro Gallego ofrecerán el día 12 del actual al señor Jesús Pérez Cabo por su provechosa labor presidencial puede juzgarse por el hecho de que —según nos informan— solamente existen dos o tres salones en la Habana con capacidad suficiente para el crecido número de comensales que concurrirán a tributar al señor Pérez Cabo sus aplausos y a testimoniarle su adhesión.

La Comisión organizadora, tras detenida búsqueda del lugar mejor y más cómodo, seleccionó los espléndidos salones del suntuoso «Casino Deportivo de la Habana», con capacidad para miles de comensales y con una organización perfecta detalle que mucho hay que tener en cuenta para evitar trastornos y contratiempos a cuantos participarán por su grandiosidad.

Los billetes de adhesión, cuyo valor es de un peso sesenta centavos, pueden aduirise —además de los miembros de la Comisión— de los señores Prego y Hermano, Angeles y Maloja bodega; Demetrio Brist, Cristo 28, perfumería «El Campeón»; Ramón Paredes, Neptuno 159, mueblería «La Especial». y de 3 a 5 de la tarde, y de 9 a 11 de la noche en las oficinas del Comité Pro-Pérez Cabo, instaladas en Dragones 2, altos esquina a Industria.

MUY NOTABLES MEJORAS PARA LA GRAN QUINTA DE «HIJAS DE GALICIA»

La Comisión Administrativa y de Obras de «Hijas de Galicia» viene trabajando activamente para llevar a la práctica notables mejoras que se han acordado introducir en la Casa de Salud «Concepción Arenal». En recientes sesiones de la Directiva se han adoptado varios acuerdos relacionados con la realización de importantes obras.

Entre las más importantes y que con mayor celo se ha emprendido podemos citar la construcción de un amplio y ventilado Almacén General en donde se depositarán todas las existencias del Sanatorio. La construcción de un nuevo Laboratorio en el local que ocupa la planta alta del Pabellón I. está siendo objeto de detenido estudio por parte del Arquitecto de la Sociedad. También será instalado un modernísimo Departamento de Diatermia.

La Comisión Administrativa continuará laborando con el mismo tesón e interés que lo ha hecho hasta el presente, para que estas mejoras sean realizadas a la mayor brevedad, pues aún no es una necesidad sentida, si es propósito de todos dar a la asociada la mejor asistencia posible.

DOS SOCIEDADES GALAICAS ANUNCIAN HERMOSO ACTO

Teniendo en cuenta que las sociedades galaicas «Círculo Habanero de la Devesa» e «Hijos de la Villa de Barreiros», celebrarán en breve, y de mutuo acuerdo, una soberbia fiesta en los jardines de «La Tropical», existe el propósito de llevar a efecto una junta muy importante el día 6 del presente, a fin de canalizar la idea lanzada en tal sentido.

El Secretario del Círculo Habanero, señor Enrique Pérez Martínez, tiene sumo interés en que los directivos de ambas instituciones asistan a la junta de referencia, que se celebrará en el Centro Gallego.

HABLA «PRO-RENOVACION»

Con motivo de haberse publicado una nota últimamente que afecta en cierto sentido a las Agrupaciones del Centro Gallego, el presidente de Pro-Rnovación, señor Avelino Rodríguez, nos envía una carta rogándonos aclaremos que cualquier miembro de la misma puede ocupar cargos en el actual Gobierno de la sociedad matriz, pero sin carácter oficial por parte de la Agrupación de referencia.

Termina diciendo el señor Rodríguez que cualquier miembro de Pro-Renovación, aún ocupando cargos en la Asamblea, habrá de propugnar la instauración de las Juntas Generales, respondiendo, precisamente, al ideal de la mayoría de los asociados de la institución.

LA FIESTONA LUARQUESA TENDRA EFECTO EN MAYO

Siguen los luarqueses haciendo los preparativos para la soberbia fiesta del próximo 10 de Mayo en los hersos jardines de la finca «Las Piedras», de San Francisco de Paula. Será este uno de los mejores actos organizados por la Sección de Propaganda, que preside el señor Manuel Alvarez, al que tan decididamente secundan los demás compañeros.

Es este, desde luego, un acierto de la Sección de Propaganda que interpretando el sentir de la masa social hubo de elegir el lugar tantas veces invocado por sus asociados. los quetendrán una vez más, la satisfacción de saborear un exquisito menú, y de bailar a los acordes de una de las mejores orquestas.

Interesa aclarar, de pasoú que el Club Luarqués a pesar de las reiteradas fiestas en honor de sus asociados, no abandona lo que ellos llaman sus deberes sagrados: la caridad y la instrucción.

SOLO FALTAN DOS DIAS PARA EL MAGNO BAILE DE «CURROS ENRIQUEZ»

Dos días faltan para la celebración del monumental festival que se celebrará el próximo sábado día 4 en los salones de Curros Enriquez en Santos Suárez y Dolores.

Nunca ha existido embullo igual por asistir a «Curros Enriquez» como el que hay para esta Verbena, ya que asistirán cuatro de los mejores conjuntos musicales de La Habana.

Neno González con Paulina y Riveiro con Joseíto Fernández, La Sonora y el Barcalés harán delicias de los concurrentes.

Miles de admiradores de Paulina Alvarez y Joseíto Fernández asistirán esa noche a votar por su cantante favorito, discutiéndose un valioso premio.

La entrada costará solamente cincuenta centavos y las damas seran obsequiadas con distintos productos a la entrada de los salones.

IMPRESCINDIBLE RESULTA EL CARNET DE IDENTIDAD EN EL CENTRO GALLEGO

La frecuencia con que se presentan a jercer sus derechos sanitarios socios desprovistos del carnet de identidad, creyendo sin duda que les basta con exhibir el recibo del mes en curso, es causa de que algunas veces se produzcan rozamientos entre los interesados y los empleados que la Sección de Propaganda desea evitar, advirtiendo que, por disposición terminante de los Estatutos, es de todo punto indispensable que para solicitar un servicio social, cualquiera que sea su índole, hay que presentar, juntamente con el recibo corriente cuya vigencia vence el día 15 del mes siguiente, el carnet de identidad del socio, el cual no podrá ser atendido si no llena este requisito.

También advierte la Sección de Propaganda que se ha adquirido un nuevo carnet especial de socio propagandista para recompensar a los que hagan cinco nuevas inscripciones. Es una cosa de gusto, pues se trata de una cartera de piel finísima, que además de llenar las funciones del carnet, sirve para otros menesteres de la vida. Los que adquieran el derecho a poseerlo, deberán presentar en el momento de reclamarlo, dos fotografías como las que se usan para tal objeto.

LOS DE ORTIGUEIRA SE DISPONEN A OFRECER 2 ACTOS MUY IMPORTANTES

La asociación de beneficencia «Naturales de Ortigueira», está organizando dos fiestas: la primera se efectuará el día 18 del presente, en los salones del Círculo Republicano Español, en honor del «Nuevo Asociado», debido a que suman legión los inscriptos en estos últimos tres meses.

Esta fiesta habrá de culminar en un positivo éxito, se anotará la Sección que tan acertadamente comanda el señor David Prieto, secundada por medio centenar de entusiastas ortigueireses.

«ALEGRIA DEL VERANO»

Así se titula el festival que se efectuará el día 3 de Mayo en todos los jardines de «La Polar» y para poder complacer a tantas peticiones ha habido necesidad de comenzar la fiesta a las 10 de la mañana para terminarla a las 7 p. m.

OMNIBUS "ISLA DE CUBA"

NUEVO SERVICIO ESPECIAL

Habana - Sta. Clara - Caibarién - Camagüey - Oriente

SALIDAS

7.45 A. M. hasta Caibarién.
8.45 A. M. hasta Pedro Betancourt.
3.45 P. M. Pedro Betancourt.
8.00 P. M. hasta Caibarién.
10 y 30 P. M. hasta Santiago.

Nuestro precios son un 25% menos que los de otras empresas.

Separe su asiento con anticipación, llamando al Teléfono M-3535.

BUFETE DE **JOSE I. RIVERO**
Notario: FELIPE RIVERO

Chacón No. 52
A-8142
HABANA
Teléfonos:
M-1472

Lea ¡ALERTA! al mediodía y el AVANCE por la tarde

MATANCERAS

DE ALTO RANGO.—La última boda de abril.

Cerró el mes su capítulo nupcial con una ceremonia que al lucimiento de que fué revestida unió la distinción y el prestigio que le daban los dos apellidos que en ella iban a quedar unidos para siempre.

Adivinarán todos que me refiero a las bodas Blanco-Quesada, que en la noche del pasado sábado tuvieron por marco aquella iglesia de los reverendos padres Carmelitas, de la calle de Maceo y 24 de Febrero.

Decorado ese templo con las pomposas galas que dan a los fiancailles de marzo y abril, los aristocráticos easter lillies, de floración exuberante, en esta época de la cuaresma, aparecía el altar suntuosamente tapizado de los esbeltos, albísimos y fragantes lirios de easter.

Por millares se emplearon las hermosas flores en el decorado, que mereció los elogios más cálidos y las felicitaciones más entusiastas, por los autores de aquel trabajo floral.

Puntual a la cita que habían dado a sus amistades, llegaron al templo los desposados, a los que acompañaba una verdadera corte de familiares e íntimos. Una doble fila de damas y caballeros, agrupábanse a ambos lados de la mullida alfombra que señalaba la senda nupcial, desde el pórtico hasta el prebisterio, y el brillo de las sedas, el rutilar de las joyas en las toilettes femeninas, formaban marco el más apropiado para la esplendente beldad que, orgullosa y complacida, cruzó, camino de la dicha y de la ventura que para ella y su elegido quedó consagrada en esa tarde del 28 de marzo.

Habillé de Kety, la señorita Nena de Quesada y Ferrer—momentos después la esposa de Silvio Blanco Alcocer—desplegaba el buen gusto de un modelo que interpretado por la gran modista habanera, en ricas sedas, era el más completo y el más glorioso avalorio a la juvenil y lozana belleza de esa novia.

No intentaré describirlo, porque pudiera la fantasía del cronista, en su afán de dar más y más cada vez, destruir el encanto que el genio, la imaginación y el buen gusto de uno de esos soberanos de la moda concibieran, interpretando con frases o no apropiadas o de crasa vulgaridad, lo que sólo esos técnicos de la aguja pueden detallar.

He seguido siempre esta línea de conducta cuando se ha tratado de creaciones de quienes, como Kety, sólo proviniendo de ellas pueden ser descriptas por nuestras indoctas plumas.

Pero volvamos a la ceremonia del sábado, en la que fungió como representante de Cristo el Rvdo. Padre José Luis de Santa Teresa, que bendijo los amores de Nena y Silvito, fundiendo con sus nombres y sus vidas, sus corazones y sus almas.

Fué padrino de la ceremonia, y de su brazo llegó hasta el ara la gentilísima desposada, el señor Manuel Quesada, mi querido y viejo amigo, que sentíase en aquel instante en la plenitud de la dicha y el contento que embarga a todo buen padre, cuando guía hacia la gloria a los pedazos de su alma, que son sus descendientes.

Sonriente y reflejando en su rostro su gran contento, esperó a la novia frente al altar el doctor Silvio Blanco y Alcocer, que tenía a su lado a la madrina de la boda, dama de tan altos prestigios sociales como la Sra. Conchita Alcocer de Blanco.

Cambiados los anillos, leída la epístola y ratificados los juramentos de los jóvenes enamorados, dió por terminado el acto, cruzando nuevamente, en la más triunfal de las jornadas, Silvito y Nena, aquella nave central de la iglesia carmelitana, donde diéronse cita tantos amigos y tantos simpatizadores suyos, para presenciar sus esponsales.

En esa segunda jornada de la señorita Quesada, pudo el cronista saborear más a sus anchas la grácil, inspiradora y bella silueta que hacía esa novia.

Llevando en sus manos un soberbio ramo de lirios de easter, que formaban marco de inmaculada blancura a su sonrosado y fragantísimo rostro, arrastraba su cola la ya esposa del doctor Blanco, con señoril prestancia de soberana, haciendo resaltar en la sencillez y la distinción de sus maneras la cuna de que procede y la educación esmerada que ha recibido.

Del templo se dirigieron las amistades de las familias de Blanco y Quesada, a la residencia de la calle de Maceo, donde reina como hada de bondad, la gran dama María Ferrer, la esposa de Manolo Quesada, que, como éste, recibió con elegancia, con el **savoir fair** que ostentan sólo aquellos que lo heredan, y con la cortesanía y distinción innatas en seres de su clase y de su rango, a cuantos hasta sus puertas llegaron para festejar los esponsales de Nena y Silvito.

Hubo allí derroche de esplendidez y todo cuanto puede servirse en la mesa más exigente en un buffet de gran tono, saborearon los concurrentes numerosísimos que dieron fe del acto matrimonial Blanco-Quesada.

No voy a hacer relación de nombres de la concurrencia, porque me tomaría un espacio de que no dispongo, pero no cerraré estas líneas sin felicitar primero a esos novios de la tarde del día 28 de marzo, y después a aquellos cuatro corazones que con los de ellos, latieron al unísono de la felicidad, de la ventura y la dicha, que alboreara para sus amantísimos hijos. Me refiero a Silvio Blanco y Conchita Alcocer y a Manolo Quesada y María Ferrer.

¡ALBRICIAS!.—En loor del Liceo.

Tengo así que confesar, fuera de toda falsa modestia, el éxito que ha alcanzado la iniciativa que a gestiones de Ignacio Uriarte y José Manuel Martínez, desarrollara en las columnas de estas «Matanceras».

El llamamiento que he hecho a los hijos de esta Yucayo gentil, y nunca olvidada por ellos, ha tenido eco el más grato y el más lisonjero.

Día a día vengo acusando recibo de las cartas, todas amabilísimas y llenas de cariño para el Liceo, y no menos afectuosas para mí, que como correspondencia a las postulaciones hechas, engrosan las listas de bonistas de la sección de Sport del amado club.

Las figuras más preeminentes, los prestigios más destacados de la Atenas que hoy brillan en la gran sociedad del Almendares, han sido los primeros en oirme y demostrar al Liceo sus simpatías.

Por ello doy las gracias nuevamente, y en vista de ese éxito grandísimo continúo las postulaciones, para que no quede un solo bono el 15 de abril, que es cuando se sabrá quién es el afortunado con el magnífico Frigidaire que se exhibe en el vestíbulo de la legendaria y aristocrática institución de frente a nuestro parque.

He aquí los nombres de los postulados de hoy:

Nena Cruz González, Carmina Dumás de Castelló, María Gutiérrez de Quesada, Oswaldo Escobar y Gallardo, Juana María Domínguez de Morales, Amelia Martínez de Iraeta Lecuona, Martha Estorino y Simpson, Gloria Betancourt de Rey, Alfredo Ugarte y Tipular, Bertha Díaz Carnot, Conrado Pérez Muriedas, José Antonio Torres, María Emma Dubies y Botet, Guillermina Sicre de Gómez, Alberto Menéndez y Núñez, Federico de Monteverde y Sedano, Elvirita Madan de Angulo, Angélica Oliva de Domínguez, Adolfina Núñez de Arango, María Cantón viuda de Nieto, Eleña G. Menocal de Lobo, Ninita Acosta y Cabarrocas, Mercedes Fortún de Valderrama y María Luisa Saserac de Washington.

UN RUEGO.—De las Damas Isabelinas.

Candita Heydrich de Estrada y otras señoras pertenecientes a las Damas Isabelinas, encargadas de la colecta, en las calles traviesas de Jovellanos a Dos de Mayo, han perdido un talonario y ruegan a todas aquellas personas que residan en ese circuito que no paguen ningún recibo que se les presente, a no ser por ellas mismas.

Extraviado ese talonario, podría algún aprovechado burlar el celo de esa institución hacia los tuberculosos matanceros y apropiarse el importe de lo que generosamente donaran, recibo en mano, los corazones que no son sordos a los ayes de la miseria y del dolor.

VIAJEROS.—En esta nota.

Saludaré en primer término a la gran dama matancera, Zoraida Boscowitz, que con su hija la bella mademoiselle Silvia Rabelo, ha venido a pasar una temporada en esta ciudad, junto a sus hermanos, los esposos Moreno-Boscowitz.

También va mi saludo muy afectuoso para Pepilla Guerra y el ingeniero Silva Recio, que fueron nuestros huéspedes por algunas horas.

Fueron atendidos durante su estancia aquí por sus sobrinos el capitán Eduardo Argilagos y Esther Pura García.

Y finalmente daré la bienvenida al fiscal de la Audiencia de Camagüey, que vino expresamente a Matanzas para visitar ayer la tumba de su señor padre, aquel ilustre jurisconsulto matancero que se llamó Martín del Junco y Folch, de cuya sentida muerte hacía fecha en ese día primero de abril.

LA SEÑORA DE GUITERAS.—

Es muy delicado el estado de salud de la joven e interesantísima dama, que es una de las figuras más prestigiosas de los salones yumurinos.

Postrada en el lecho, con altas fiebres, que no se le alejan un instante, yace María Luisa Bidopia desde hace días, en su residencia de la calle de Maceo.

Asistiéndola con su esposo, nuestro estimado amigo Néstor Guiteras, está su señora madre política, Hortensia Aranguren viuda de Guiteras.

Los galenos más destacados de la localidad han visto en junta a la señora Bidopia, que padece, según noticias que llegan al cronista, sin diagnóstico oficial, de fiebres tíficas.

Hacemos votos por su restablecimiento.

CONFIRMADA LA NUEVA.—De un compromiso.

No ha mucho dí en estas «Matanceras» un chismecito donde anunciaba el próximo engagement de una encantadora señorita, hija de un comandante del Ejército Libertador, con un apreciable joven que disfruta de muchas simpatías entre la juventud matancera.

Daba las iniciales de esos novios, que dije eran, las de ella E. P., y las de él, R. C.

Hoy está ya despejada la incógnita por mi compañero Eduardo Alfonso, que da cuenta de la petición oficial que el joven Ricardo Coello hiciera de la señorita Esperanza Pie.

Mi enhorabuena a esos enamorados.

LA LIGA DE BONDAD.—Una realidad.

Los esfuerzos y las iniciativas de la señorita Hortensia Lamar y del Monte, culminaraán en la junta que ha de celebrarse hoy, en una realidad hermosa, porque la bandera de protección a la niñez y defensa a los animales, quedará cobijando la institución «Liga de Bondad», que se crea bajo los auspicios de señoras y señoritas las más distinguidas de esta sociedad.

Obra de amor para esos seres indefensos, está demás decir que a ella deben pertenecer todos cuantos abriguen en sus corazones amor al prójimo, amor a la justicia y al progreso y al engrandecimiento de nuestra patria.

Entre las damas que figuran ya patrocinando la «Liga de Bondad», puedo citar nombres tan prestigiosos como el de María Dolores Núñez de Beato, Berta Beracierto de Amézaga, Rossy Heydrich de Pérez Jorge, Iluminada Obias de Altuna, Cuca Leyva de Artamendi y Graciella Beracierto de Esquerré, con las señoritas Susana Candelario, Alicia Torres y la doctora Delia Díaz, eficaz auxiliar de Horrentita ? de esta gran iniciativa.

Daremos mañana cuenta de esta junta de hoy, señalando a grandes rasgos los propósitos e ideales que abrigan los que integran la Liga de Bondad.

LA VIUDA DE TRELLES.—Luciana Tosca.

Allá, en su residencia tampeña, donde reside con sus hijos Pura y Cucho, ha estado bastante delicada de salud, la distinguidísima ama que pertenece a tan preclara familia yumurina.

Coincidió la gravedad de Luciana con la de una de sus nietas, una hija de los esposos Trelles-Riera, que estuvo a las puertas de la muerte a raíz de un ataque de bronconeumonía.

Afortunadamente, ambas enfermas están ya en franco período de convalécencia.

¡Cuántos a celebrarlo!

MI SALUDO.—A un viejo amigo.

Está de días hoy, en la festividad de San Francisco de Paula, el representante electo Francisco Ducassi y Mendieta, que desempeñó hasta hace poco la jefatura de Obras Públicas del distrito.

Desde hace más de veinticinco años que se inició en aquel Tennis inolvidable de Versalles, nuestra amistad, no ha faltado una sola vez, en esta grata fecha, para el distinguido ingeniero que es sobrino del ex presidente de la República, coronel Carlos Mendieta, mi cumplido, afectuoso e invariable saludo.

Tenga mil venturas en su día Paco Ducassi.

LA ULTIMA NOTA.—Para acuses de recibo.

A Josefina Díaz y Díaz y Juan Rodríguez Ramírez, por dos bonos, uno cada uno; a Victoriano Barroso y Carmen María Soto y Pulido, por dos bonos, uno cada uno; a Gustavo Ramírez de Olivella, por un bono; a Elvira de Armas de Fritot, por un bono, a Miguel Solaún y Grande, por un bono; a Oswaldo García y García, por un bono; a Julieta Caballol de Lecuona, por dos bonos; a Benjamín G. de Chávez y Elena Flores, por dos bonos, uno cada uno; a Olga Valdés Maxias de Peláez, por dos bonos, y a Pedro Pablo Jiménez y San Jorge, por cuatro bonos.

Manolo JARQUIN.

M.E.C.D. 2016

CEREBRINA ULRICI

El tónico mas famoso para la debilidad general, agotamiento, depresión nerviosa, anemia, falta de fuerzas, neurastenia y para los convalescientes de enfermedades agotantes. Nutre. Fortalece. De Sabor exquisito.

CUIDADO CON LAS IMITACIONES

Esta es una reproducción de la envoltura del legítimo Cordial Cerebrina del Dr. Ulrici. Fíjese en la facsímile de la firma del Dr. C. J. Ulrici. Si no tiene esta firma en la envoltura y en la etiqueta sabrá usted que no es la legítima Cerebrina Ulrici.

La excelencia del Cordial Cerebrina del Dr. Ulrici estriba tanto en su famosa fórmula como en el procedimiento secreto de elaboración. Y cada frasco de Cerebrina Ulrici se prepara de acuerdo con este secreto procedimiento y sujeto a las rigurosas normas y especificaciones del Dr. Ulrici.

Defienda su dinero y salud. Cuando compre el Cordial Cerebrina de Ulrici, no diga meramente Cordial de Cerebrina. Diga Cerebrina del Dr. Ulrici o Cerebrina Ulrici y fíjese que lleve la firma del Dr. C. J. Ulrici en la envoltura y en la etiqueta.

Ulrici Medicine Company
NEW YORK

CS-1

CRONICA HABANERA

EN LA FESTIVIDAD DE HOY

La bella y encantadora señorita Ofelia Bernal y Rodríguez se verá en la fecha de hoy, en que está de días, muy halagada por sus innumerables amistades.
Reciba nuestra felicitación y nuestro saludo.

LA GRAN FIESTA DE LA MODA—

Un éxito magnífico, incomparable.

Tal podemos decir de la gran fiesta de la moda verificada ayer tarde en el Teatro Nacional.

Una fiesta lindísima, en todos sus aspectos, ofrecida por las Hermanas Salas para presentar cuánto de bello y elegante han adquirido para el verano en los grandes ateliers parisinos.

Aquellas artistas de la alta costura, cuya «maison» figura en primer rango entre las de su clase, nos tienen acostumbrados a estas exposiciones, en las que se aúnan el arte, la elegancia y la belleza.

Ellas como nadie, para presentar espectáculos de tal naturaleza, que tanto gustan a nuestro mundo social.

La sala del Nacional ofrecía aspecto encantador.

Invadidos por nuestras familias más distinguidas veíanse palcos, lunetas y butacas.

A las cinco y media de la tarde se abrió el acto.

Lindo, muy lindo, aparecía el proscenio, adornado por la «Casa Trías», el gran jardín del Vedado, cuyo nombre se asoció una vez más al de las Hermanas Salas en una fiesta, en la que cada cual hizo derroche de arte, de exquisitez y de buen gusto en su giro.

Era aquel u nadorno estilo «Primavera», a tono con la estación que se inicia.

Tres grandes arcos de follaje, salpicados de flores, se alzaban en medio de la escena convirtiéndola en un precioso jardín en el que no faltaban elegantes canteros cuajados de espigas florecidas, de un aspecto exquisito.

Algo maravilloso, digno de aquella fiesta.

Descendiendo por una pequeña escalerita detras de los arcos, fueron apareciendo una a una las señoras y señoritas que hicieron de modelos.

Un conjunto encantador, por sus figuras, llenas unas y otras de gracia, de elegancia, de distinción.

Citaremos sus nombres, dando comienzo por Mrs. Evelyn del Barrio y por Mrs. Bob Borden, dos damas jóvenes, que preceden a señoritas tan bellas y tan distinguidas como Manolita Bravo, Corita Sánchez Agramonte, Elena Godoy, Carola Panerai, Cecilia Boada, Emma Miranda, Olga Lombard, Betty Evelyn, Beatriz Aguilar y Elena Salas.

Iban maquilladas por Max Factor, los artistas de la belleza, cuya casa de la calle San Rafael es tan visitada.

Y calzaban los últimos modelos recibidos en Uncle Sam, la gran peletería.

Al compás de la Orquesta Habana Casino fueron desfilando por la escena.

¡Qué belleza de trajes!

Modelos de calle, de tarde, de noche, de sport, de gran vestir.

Variedad, gusto, refinamiento.

Todo ello se notaba en aquel conjunto tan rico y tan numeroso de vestidos que las Hermanas Salas, con ese chic que las distingue, adquirieron en París para su atelier de Prado.

Lavin, Piguet, Jodelle, Schiaparelli, Marcel Rochas, Maggy Rouff, Lucile Paray, Nina Ricci y otras firmas parisinas, estaban allí representadas con lo mejor de sus colecciones para el verano.

El cuadro final de la exposición nos mostró una novia regiamente ataviada.

Era la encantadora Elena Salas, que vestía un modelo bellísimo de Robert Piguet, en tul, trabajado a mano.

El ramo de mano, todo de gardenias, exquisito, hacía juego con el adorno de cabeza también de gardenias naturales.

Algo muy nuevo y muy fino, en lo que se lucieron una vez más aquellos grandes floristas de la «Casa Trías».

La señorita Salas, para la que hubo muchos aplausos como para el resto de las modelitos, hizo su aparición en el escenario precedida de dos graciosas «flowers girls» vestidas en tono azul y de dos simpáticos pages, de etiqueta inglesa.

Antes de terminar, para comenzar la concurrencia, nuestra felicitación más calurosa para las Hermanas Salas, que pueden sentirse orgullosas del éxito alcanzado.

También felicitaremos al querido amigo Willy Rivero, quien hizo de «speaker» utilizando el moderno sistema amplificador recientemente instalado en el teatro.

—Citaremos la concurrencia.

En primer término la primera dama de la República Marcela Cleard de Barnet, tan interesante.

Gloria Guerra de Beruff Menocieta, la elegante esposa del Alcalde de La Habana.

Elisa Godínez de Batista, gentilísima esposa del Jefe del Ejército.

La Marquesa de Tiedra.

La Marquesa de Esteban.

La Condesa de Romero.

Elisita Silverio de Martínez, Conchita Ribas de Chibás, Renée Molina de García Kohly, Isabel Recio viuda de Zayas Bazán, Finita Recio de Freixas, Georgina Barnet de Van de Griendt.

Julia Bolado de Entrialgo.

María Teresa de Varona.

Clara Carreras de Mendieta, Armantina de la Campa de O-Farrill, Herminia Rodríguez viuda de Argüelles, Lolita Boullón de Pérez Benitoa, Isabel Mercedes Soto de Everts, Matilde Alemany viuda de Cuadra y su hija Matilde Cuadra de Aguilera.

Amalia Hierro.

América Ruiz de Sánchez Villalba, Chiquitica Armenteros de Zorrilla, Angélica Pedro de Forcade, Conchita López Trigo de la Peña, Herminia Nevares de Hernández y María Morín de Velasco.

Graciella Calderón de Carrerá.

Beatriz Castro de Navarrete, Alicia Godoy de González del Valle, Olga González Hierro de Casteleiro, Neña Garcini de Hierro, Alicia López Aldana de Godoy.

Pilar Reboul de Fernández, Floraida Fernández Rebul de Tolón, María Antonia Alonso de Aspuru, María Romero de Vieites, Evelia Méndez de Valdés Rodríguez, Carmela Betancourt de Booth, María Betancourt de Galdós, Lita S. de Pennino, Rosita Clavería de Blanco Herrera, María Eugenia Alvarez de la Campa de Fuentes y Juanita C. viuda de Arregui.

Marilita Barrueco de Martínez Pedro.

Estela Alonso de Nodarse.

Nena Aguilera de Estévez.

Margot Hidalgo Gato de Solís, Dinorah Boyez de Alexander, Blanca Alvaro viuda de Arriba, Fabiola de Arriba de Botet, Hortensia Martell de Berndes, Lila Forcade de Morán, Chichí Etchegoyen, Blanquita Fernández de Castro de Jardines, Margarita Alvarez de Rangel y Julia Sedano.

Mary Ferrada de arcia, Julia Ramos de Sixto, Hilda Oliva de Cuervo, Piedad S. de Maza, Piedad Maza de Fernández Veiga, Dehesa Hernández de Pelegrín, Mercedes Marty viuda de Baguer, Angélica Fernández de Sánchez y Mrs. Hoyt.

Cristina Jiménez de Armand.

Carmita Oyarzun de Miyares, Bebita Miyares de Juncadella, Sylvia Villalba de Vasseur, Alicia de Cárdenas de Belt, Cuca Saaverio, Piedadita Sarrain de Suárez, Caridad Grimany, Dulce María Chacón de Salas, Lolita de la Vega de Maruri, Natalia Herrera de Quintana, María de Jesús Quintana de Codina, Dalia Iñiguez de Pulido, Betty Seargent de Gómez, María Regla P. de Ruisánchez, Herminia Gutiérrez de Sánchez Agramonte.

Carmen Cerra de Fernández Villasuso.

Eloisita Pasalodos de Godoy.

Carmela Hernández de O-Farrill, María Teresa Collazo de Morales, Caridad Godoy de González Ruiz, Rosalina González del Cueto de Sabas Alomá, Graciella de la Torre de Alonso Pujol, Lourdes de la Torre de Diehl, Esther Carranza de Alvarez Maruri.

Anita Smith de Solís.

Minita Argüelles viuda de Hill.

María Antón de Rojas.

Moraima Becker de Iglesias, Piedad Zamora de Cárdenas, Talita Quintana de Rodríguez Valiente, Rosita Quintana de Laguerueta, Anita Ramírez Giralt de Alvarez, Sarah Cabrera de Fernández, Caridad Serrano viuda de López, Adela del Castaño viuda de Nazábal y sus hijas Pura Nazábal de López Oña y Moraima Nazábal de Suero.

Perla Fowler viuda de Truffín.

Margarita Sorzano de Hernández, Ana María Muller de Velasco, Laura Angulo de Godoy, Leticia Pamies de Michelena, Cuca Casteleiro de Salaya, Lala Carreño de Sampedro, Marilita Machín de Luttich, Alejandrina del Junco de Aranda.

Teresa De Beche de Arango, Paulina De Beche de Machín, Rita Pino de Lozano.

Señoritas:

Aimée Fowler, Rosario Arellano, Loló Angulo, Hilda Vilanoba, Hortensia Gener, Teresita y Conchita Boada, Adriana Bernal, Sylvia Carranza, Emilia Ramírez.

Ada y Bertha Armand.

Loly Bravo.

María Antonia Morales, Bebita Lasa, Josefina Lombillo, Nena Suárez Carreño, Taffy Ruiz de León, Lydia Grimany, Amelia Silverio, Isabel Galdós, Carmita Ortiz, Matilde Menéndez, Chony Pérez Benitoa, Viky Marín, Esther Cueto, Conchita Espinosa.

Juana María Catá.

Caridad López Serrano, Delía Cabarrocas, Berta Moreno Debesa, Marietta Aenlle, Laly Godoy, Nuna Mejer, Noemí Booth, Hortensia Moller, Ofelia Weber Flora Interián, Rosa Margarita Quevedo, Hortensia Angulo, Rosa Herrera.

María Teresa Alonso.

Janet Hartman, Carmelina Solís, Carmen y Carina de Posada, Josefina Valverde, Mercy Ramón, Georgina Pelegrín, Hortensia y Lydia Esteban, Lourdes López Saavedra, Columba Sierra, Cuquita Rosaínz, Carmen Gutiérrez Diez.

Graciella y Panchita Lozano, Esther González, Gloria, Carmen y Margarita Busto, Chiquitica y Sarita Paradela.

Andreu, Hortensia Zorrilla de Milagros.

Delia Vilaret de Cano.

Zenaida Espinosa de Herrera, Aída de la Cantera de Goizueta, Fefa Martínez Aparicio de Oliva, Nesi Romagosa de Rodríguez Franca.

Señoritas:

Ena Senior, Elita Gastón, Conchita de la Toriente, Serafina y Julia Sorzano, Chela Oliva, Nenetica García Longa, Seida Portal, Esther Quiñones, Eugenia Martínez.

Lilita Montalvo.

Beatriz Muñoz.

Hortensia y María Luisa Milagros, Carmelina García Baeza, Elsa y Marina Díaz Biart, Carmen Luisa y Marietta Aenlle, María Elena Ros.

Adriana y Angelita Bernal.

Mercedes Gómez Mena.

Magda Urruela.

María Clotilde Isoba, Carmen y Teresa García Montes, Margarita Morales Robelin, Carmita Pérez Díaz Chiquitica Paradela, Delia y Gloria Morales Milanés.

Odette y Fita Kohly.

Lolita B. Pons.

Conchita López Bosque.

Margarita y Conchita Galbani, Hortensia Betancourt, Lidia y Celita Rayneri, Berta Albarrán, Regina Pando, Olga de Blank, Rosa Marill, Aristela Ruiz.

EN EL RIVIERA.—Gran día el de ayer en el elegante y simpático cine Riviera, de la calle 23 del Vedado.

Quedó inaugurada la temporada, bajo la acertada dirección de Ernesto P. Smith, el conocido empresario.

Se estrenó la magnífica superproducción «El capitán Blood», interpretada por Errol Flynn y Olivia de Havilland al frente de un escogido reparto de estrellas.

En las tandas de las cuatro y quince y ocho y quince se presentó el estreno en Cuba de la bella cinta «El secreto de una doncella» por

MARGARITA XIRGU.—Una temporada breve, que será pródiga en grandes éxitos, ofrecerá a partir de hoy en el teatro «Nacional» la gran artista española Margarita Xirgu.

Dicha temporada, de gran gala, ha despertado extraordinario interés entre los innumerables admiradores de Margarita Xirgu, cuya actuación anterior entre nosotros ha sido un triunfo completo.

Para el debut de la Xirgu en el «Nacional», se ha escogido una obra en la que se luce extraordinariamente la notable actriz.

Trátase de «La Malquerida», la obra máxima de Jacinto Benavente.

Para mañana se anuncia «Yerma», otra de sus grande interpretaciones.

Le seguirá en turno «La Princesa Bebé», de Benavente.

Henry Hull, Margaret Lindsay, Ruth Donnelly y Anita Louise.

Hoy habrá matinée desde la una media con estas dos cintas y volverá a verse muy favorecido.

Entre las damas que asistieron ayer, se encontraban las siguientes:

La Marquesa de la Vega Azevedo.

Carlota Ponce de León Vda. de Zaldo, Pilar Bolet viuda de Ponce de León, María Reboul viuda de Zorrilla, Ofelia Coca de Sorzano Jorrín, Andrea Hernández de Barreras, Herminia Rodríguez de Bernal.

Piedad Sánchez de Pedro.

Cuca Poñs de Texidor.

Hortensia Maragliano de Kohly, Panchita Suárez Murias de Solo, Estela Riva de Blanck, Conchita Bosque, Zoila Soto de Urruela, Adolfina Valdés Cantero de Martínez,

Blanquita Hierro de Carreño.

Chela Robelín de Morales Broderman, Manolita Coello viuda de Ramos Izquierdo, Malvina Biart de Díaz Blanco, Chela Goizueta de Pedro, Sofía Barreras de Montalvo.

Conchita Martínez Pedro de Menocal.

Leonor Soliño viuda de Goyena.

Tany García Longa de Annoni.

Delia Nadal de Ferrer, Dulce María García de Cardona, Isabel de Vega viuda de Aenlle, Mary Méndez Plasencia de Manzer Matilde Portela, Estela Baena de Ruiz, Lilian Viña de Marchena, Anita Arroyo de Hernández.

Olga Oliva de Montalvo.

María Antonia Alvarez Pollan de Florit, Betty Paz de Posada, Nenita González Boullosa de Rodríguez, Nené Ferrer de Bethart, Ofelia Cortes de Cano.

Chiquitica Aspiazu de Tarafa.

Carmen Gómez Mena de Arenas.

Silvia Argüelles de Gorriarán, Lila Diago de Diago, Carmen Cerra de Fernández Villasuso, Dolores Guerra de Isoba, Concepción Ibañez de Galbani, Conchita Gato de del Valle, Lolita Boullon de Pérez Benitoa, Mercedes Godoy.

María Duquesne de García Rayneri.

María Teresa Ledon de Torriente.

Angeles G. Regalado de Castro Montejo.

Cusa Macías de Cortina, Hilda Miklos de Rodríguez, María Josefa Supervielle de Aguilera, Ana Cella

---

EN EL PATIO SEVILLANO.—Se reunirán esta tarde, como siempre, en el alegre patio sevillano del hotel Sevilla Biltmore, las mejores familias de la sociedad y del turismo.

Los tes bailables se han impuesto, y nada mejor que un sitio de distinción como es el hotel Sevilla, para buscar las tardes de verano entre la alegría del baile.

Todas las tardes, durante los meses de calor, habrá baile a la hora del cocktails. Ya están en vigor los nuevos precios, tanto en las habitaciones como en el comedor y demás departamentos.

LA GRAN FESTIVIDAD DE MAÑANA.—Una de las más solemnes festividades de la Iglesia Católica, la del Viernes de Dolores, se celebra mañana.

Como son tantas las damas de la buena sociedad habanera que celebran su santo en esa fecha, «El Clavel», el famoso jardín nacional de los hermanos Armand, a fin de poder atender los numerosísimos pedidos de flores que ya tiene, ha montado un servicio especial que mantendrá durante todo el día con el propósito de ofrecer a su distinguida clientela el más eficiente servicio.

Por otra parte, han hecho los hermanos Armand extraordinario acopio de flores, procedentes todas de sus inmensos y bien cuidados campos de cultivo.

Y están en condiciones de ofrecer bellísimas dalias en una variedad extraordinaria de colores; aleliés azules, blancos y rosados; claveles, callas, gladiolos, lirios y cuanto bello se produce en sus incomparables dominios en esta época del año.

Cestos, cajas, ramos, centros de mesa, «corsages», etc., saldrán mañana de «El Clavel» en gran número para Lolas y Lolitas.

Luis DE POSADA.

telas de VERANO

RAYONES DE COLORES FIRMES GARANTIZADOS 30¢

SEDAS FRIAS 59¢

SHANTUNG Y PIQUES 42¢

MUSELINA DE SEDA EN DISTINTAS COMBINACIONES 48¢

NUESTRO SECRETO

Consiste en que nuestras mercancías las compramos en las fuentes productoras y que compramos y vendemos absolutamente al contado; por eso podemos ofrecer, tan bajos precios.

"la época"

NEPTUNO Y SAN NICOLAS

MAURRAS, ACUSADO DE PROVOCACION AL ASESINATO, DEFENDIA LA POLITICA ANTISANCIONISTA

PARIS, marzo. — Nimbado de magisterio y gloria literaria, Charles Maurras se sentaba ayer en el banquillo del Tribunal Correccional juntamente con Joseph Delest, gerente de «L-Action Francaise». El delito de que entrambos se acusa—provocación al asesinato y complicidad—ha sido definido por el Parlamento con posterioridad al 22 de septiembre, fecha en que se publicó el texto incriminado.

Maurras levanta fieramente su cabeza de gárgola. Delest, coautor y corresponsable, según la ley de imprenta, es un antiguo combatiente, cuyos tres hermanos perecieron en el campo de batalla. El artículo en cuestión amenazaba de muerte a 142 diputados firmantes de un manifiesto donde se reclamaban sanciones militares contra Italia. «Sanciones militares—precisaba el implacable silogista—o, lo que es lo mismo, la guerra contra Italia. Pues bien; advierto a cada uno de los provocadores que por cada francés que caiga en la guerra que pretenden desencadenar pagarán con la vida de uno de ellos». Los 142 desistieron, naturalmente, de su belicosa propaganda, y hasta alguno indicó que se había dispuesto de su firma sin haberle consultado. Pasaron las semanas y los meses. La agresión a León Blum sirvió de pretexto para decidir el doble procesamiento.

El académico Andrés Bellesort declara:

—El hombre ahí presente honra a Francia por su fuerza mental, su vigor dialéctico, su amor a la belleza y a la Patria. Su artículo no era una amenaza, sino una advertencia digna de gratitud, porque frustraba una ofensiva que habría sacrificado a la juventud francesa.

El catedrático de Ciencias M. Dunoyer:

—El artículo delictivo recordó a los parlamentarios que también ellos deben contraer responsabilidades efectivas.

Varillon, redactor-jefe de «La Revue Universelle»:

—Jacques Bainville, de quien fui amigo, colaborador y confidente, sufría en su lecho de muerte por los derroteros que el Estado imprimía a la nación. El artículo de Maurras fué su postrer consuelo.

León Daudet:

—Al conminar a los 142 diputados sancionistas, Maurras, el primer ciudadano del Universo, evitó una catástrofe. Su condena sería una calamidad pública.

Declaró, en fin, el acusado: «Se votó una ley expresamente para mí—dice el director de «L-Action Francaise»—, pero mi sorpresa databa de antes. Francia no se daba cuenta del peligro de guerra emboscado bajo la amenaza de las sanciones contra Italia. Para despertarla, urgían ciertas palabras que fueran, al mismo tiempo, realidades, fuerza, actos; una especie de terrorismo moral. La Justicia, quebrantada por el asunto Stavisky, podría desquitarse y resarcirse, persiguiendo a los 142, diez de los cuales por lo menos, están a sueldo del extranjero».

—El Tribunal debe sentenciar con justicia exacta y completa. Se trata de una provocación, al asesinato, eventual; es decir, que algunos ciudadanos podieron ceder a la tentación de matar antes de que llegara la guerra. Es intolerable, señor Maurras, la existencia de tales campañas contra gentes que no piensan como usted.

Y, volviendo hacia el gerente, añade y concluye:

—Es cierto que usted se batió con heroísmo en la guerra; pero hay algo peor que la guerra exterior: la guerra entre franceses.

La causa quedó vista para sentencia. — DARANAS.

Lolitas y Lolas

ABRIL 3

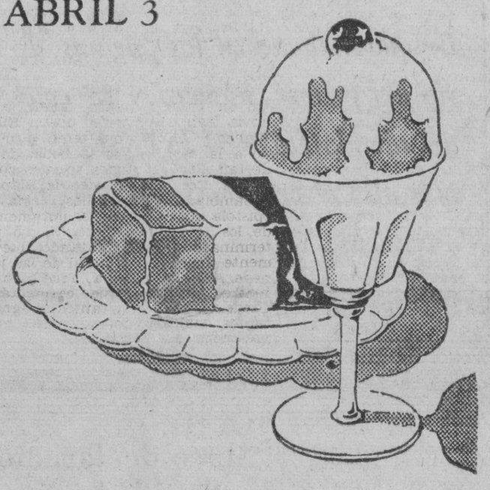

Aunque con el recogimiento propio del día, las Lolitas y Lolas celebran también su onomástico y obsequian a sus amistades con lo más fino que para tales ocasiones existe, que es nuestra amplísima variedad de

Helados "HATUEY"

preparados con frutas y cremas, escrupulosamente elaborados en nuestra gran planta modelo, única en Cuba.

Háganos su pedido por los teléfonos X-2456, X-2457, X-2458 o X-2459 y se lo entregaremos a la hora que se nos indique.

Servimos en sorbeteras desde quince copas (medio galón) o en paquetes desde una docena. Su fiesta será un éxito social con nuestras creaciones en helados.

Servicio esmeradísimo en lujosas neveras de FRIO SECO

COMPAÑIA LECHERA DE CUBA, S. A.

Concha 1 Habana

Clínica Bustamante Núñez

AL SERVICIO DE TODOS LOS CIRUJANOS Y CLINICOS QUE LO DESEEN

Servicio a todas horas para fracturas y accidentes. Cirugía General. Garganta, nariz y oídos. Ojos. Partos. Laboratorio. Rayos «X». Departamento de Cáncer.

Médicos de Guardia a todas horas

J. esq. a 11 / Vedado F-3890

Defunciones ocurridas ayer en la Habana

Regla M. Noa Morales, mestiza, 41 años, Gloria 132, Tuberculosis pulmonar.

Felicia Moranda, blanca, 19 años, San Lázaro 378, Bronquitis aguda.

Ramón Canales Martínez, blanco, 29 años, Hospital C. García, Neumonía catarral.

Santiago Bello, blanco, 75 años, H. Calixto García, Gastro enteritis.

Tomás Sochay, mestizo, 19 años, P. Carrada 39, Tuberculosis pulmonar

José López Romero, blanco, 46 años, Hospital C. García, Ulcera gástrica.

Parmenio J. Lupín Ramírez, blanco 36 años, Hospital C. García, Enteritis aguda.

Antonio González Núñez de Villavicencio, blanco, 71 años, Santa Teresa 39, Reblandecimiento cerebral.

Ana González, negra, 59 años, Remedios 1, Enteritis crónica.

Juana Collazo, mestiza, 36 años Hospital C. García, Hemorragia uterina puerperal.

Mercedes González Valdés, blanca, 50 años, 25 entre 26 6y 28, Tuberculosis pulmonar.

José Ortega Jiménez, blanco, 67 años, Belascoaín 48 altos, Enfisema pulmonar.

Angel Hernández Santos, blanco, 20 años, Hospital Municipal, Traumatismo por aplastamiento.

Francisco Alfonso, blanco, 8 años, Espada 112, Onfección intestinal.

Eloísa Ramírez Curbelo, mestiza, 24 años, 12 y L. Vedado, suicidio por precipitación.

Jesús R. Alfonso, blanco, Hospital las Animas, Tétanos.

José Martínez, blanco, 72 años, Dolores 19. Mal de Bright.

Manuela Lestón, blanca, 32 años, Cerro 586, Gastro carcinoma.

Carmen Rodríguez, blanco, 32 años, Lugareño 50, Nefritis.

Pase la Semana Santa en Miami Beach por $13.50

Casa frente a la playa, en la mejor calle de Miami, y excelente comida cubana, a los precios siguientes:

Casa y comida, en cuarto sin baño privado; una semana por persona	$ 13.50,	un mes	$ 50
Dos personas, una semana	» 25.00,	» »	» 90
Casa y comida con baño privado: una semana por persona	» 17.00,	» »	» 60
Casa y comida con baño privado: dos personas, una semana	» 30.00,	» »	» 110

PRECIOS ESPECIALES PARA MAS DE DOS PERSONAS
RESERVE SUS CUARTOS CON TIEMPO
DIRIJASE A «SIBONEY HOUSE», 760 OCEAN DRIVE, P. O. BOX NUM. 1,043. MIAMI BEACH, FLORIDA

M.E.C.D. 2016

CRONICA CATOLICA

ACTOS CATOLICOS QUE SE ANUNCIAN PARA MAÑANA EN LAS DIVERSAS IGLESIAS

En todos los templos se conmemora el Primer Viernes de Mes en honor del Corazón de Jesús, con Misa de Comunión reparadora, exposición del Santísimo, Actos de Consagración y Reparación, bendición y reserva.

HORA SANTA

Se celebra Hora Santa en la Iglesia del Santo Cristo a las 5 p.m. a la misma hora en la Iglesia de la Merced a las 5:30 en la Iglesia del Carmen, a las 8 de la noche en la Capilla de Santos Suárez y Paz.

EXPOSICION DIURNA DE JESUS SACRAMENTADO

Con el plausible motivo de celebrarse, el primer viernes de mes, al Sagrado Corazón de Jesús, se expone durante el día Su Divina Majestad en las iglesias de Reina, Santa Clara, Santa Catalina, Ursulinas, Madres Reparadoras, Esclavas del Corazón de Jesús, Servicio Doméstico y Madres Eucarísticas.

EN LOS PASIONISTAS

Celebra sus cultos mensuales la Archicofradía de la Guardia de Honor del Corazón de Jesús de la Capilla de los Padres Pasionistas:

Por la mañana a las 7.

Por la tarde a las 5y media.

EL JUBILEO CIRCULAR

En la Iglesia de San Juan de Letrán sita en 19 y J, el Jubileo Circular.

La Misa del Sacramento, a las 8 y media a.m. A continuación la exposición. A las 5 p.m. los ejercicios de la reserva.

VIERNES DE DOLORES

En todos los templos se conmemora hoy el Viernes de Dolores, con Misa solemne, Corona Dolorosa, Vía-Crucis, sermón y canto del «Stabat Mater».

EN LA CAPILLA DE CRISTO POBRE

El viernes de Dolores a las ocho de la mañana se celebrará en la capilla de Cristo Pobre del Arzobispado la Misa que anualmente celebra la Congregación con objeto de que todas las Congregantes den cumplimiento al precepto pascual. Oficiará el Excmo. e Ilmo. Sr. Arzobispo, Monseñor Manuel Ruiz, quien con la elocuencia que le caracteriza hablará a los pobres, y a la terminación, en nombre del Prelado, les ofrecerá un de ayuno.

Invita a este acto con el Rvdo. Padre Director la doctora Conchita Hernández Calzadilla, presidenta de la Congregación.

HONRAS FUNEBRES EN LA IGLESIA NUESTRA SEÑORA DEL PILAR

En la Iglesia Nuestra Señora del Pilar, se celebrarán el jueves 2 de abril solemnes honras fúnebres por el eterno descanso de la señora Rosa Palazuelos de Palá.

DE DIAS

Celebran hoy sus días, los señores Francisco de Paula Verdugo, Vice Rector de la Archicofradía del Santísimo de la Catedral; Francisco de Paula López Sanjuán, muy estimado compañero en la Prensa; Francisco Moreno, Secretario de la Archicofradía del Santísimo de la Caridad y Francisco de Paula Garrido, Secretario de la V. O. Tercera del Carmen.

¡Felicidades!

ESTAN EFECTUANDOSE LOS EJERCICIOS ESPIRITUALES EN DIVERSAS PARROQUIAS

Concluyen las Hijas de María de Reina sus anuales ejercicios espirituales con Misa de Comunión general y Bendición Papal, a las 8 a.m. EN SAN FRANCISCO CONCLUYEN LOS EJERCICIOS ESPIRITUALES DE SEÑORAS

En la Iglesia de San Francisco, concluyen los ejercicios espirituales de señoras, con Misa de Comunión y Bendición Papal, a las 7:30 de la mañana.

EJERCICIOS ESPIRITUALES PARA SIRVIENTAS

En la Parroquia del Vedado, Ejercicios espirituales para sirvientas:

A las 6 a.m. Misa con exposición, Rosario, Meditación, plática, bendición y reserva.

A las 5 p.m. exposición del Santísimo, Rosario, Meditación, plática: bendición y reserva.

EJERCICIOS ESPIRITUALES EN LA CAPILLA DEL INMACULADO CORAZON DE MARIA

En la Capilla del Inmaculado Corazón de María de los Padres Claretianos en Tulipán y Cerro, ejercicios espirituales con el siguiente horario: A las 7:30 a.m. Misa y breve meditación.

A las 5:30, Corona Dolorosa, breve, meditación y plática.

Los ejercicios a cargo del Superior, R. P. José Molné.

EJERCICIOS ESPIRITUALES DE LAS HIJAS DE MARIA Y SANTA TERESA DE JESUS

A las 7:30 a.m. Misa de Comunión general.

A las 5:30 p.m. Vía Crucis y al final se dará la Bendición Papal concedida para todos los que hayan hecho los Santos Ejercicios.

Los Santos Ejercicios los dirigt, el P. Rafael de Jesús, C. D. Director de las Hijas de María y Santa eresa de Jesús

RETIRO ESPIRITUAL EN EL COLEGIO DE BELEN

El viernes 3 de abril da comienzo en el Colegio de Belén, terminándose el miércoles Santo por la mañana. Esta primera tanda es para la Juventud Católica Universitaria.

La segunda tanda dará comienzo el miércoles Santo por la noche y concluirá el domingo de Resurección por la mañana.

Esta segunda tanda tendrá dos partes:

Una para caballeros y jóvenes en general.

La otra parte, única y exclusivamente para Congregantes de la Anunciata.

CONFERENCIAS APOLOGETICO-MORALES PARA HOMBRES SOLAMENTE EN LA IGLESIA DE REINA

La Directiva de la «Congregación Mariana de La Anunciata» tiene el honor de invitar a todos los hombres y especialmente a los Congregantes de la misma, para las Conferencias Apologético-Morales que pronunciará el R. P. Francisco J. Asencio, S. J., en la Iglesia del Corazón de Jesús (Reina), durante la semana que comienza el lunes de Pasión, día 30 de marzo a las 8:30 de la noche.

Dr. Agustín Bassart,
Secretario General.

Las catequesis, en el Espíritu Santo, Jesús María, Caridad y S. Nicolás se encuentran a la cabeza de las demás

Las confirmaciones con las que se pondrán término a la obra misionera quedaron acordadas ayer. Parroquias, horas y personal. Los donativos serán para sostener el Seminario

Con gran entusiasmo vienen celebrándose las santas misiones en las Parroquias de la Habana, que se extienden desde Belascoaín a los muelles, mas la del Pilar y San Agustín en Almendares.

Del recorrido que hicimos puede columbrarse que unos 6,000 niños acudieron a las catequesis, sobresaliendo por su número el Espíritu Santo, al que asisten mas de 500, la de Jesús María, la Caridad y San Nicolás, que tienen arriba de 300. No hemos podido ver la del Santo Angel, pero nos han dicho que asisten muchos.

Todos los niños mayores que asisten a esos catecismos, si no están bautizados, se bautizarán y harán su primera comunión. Esos 6,000 niños que se ven ensenados por los PP. Misioneros y los señores Curas Párrocos recordarán siempre con amor el interés que la Iglesia puso por ellos. Que no quede ningún niño mayor sin bautizar es el grito de la misión.

Otro de los frutos que se están obteniendo en las misiones son los matrimonios por la Iglesia, los cuales en sólo dos parroquias, la del Carmen y la del Cerro llegan a cerca 300, que es de esperar se dupliquen al finalizar las Santas Misiones. Que nadie quede sin casarse por culpa de los sacerdotes es otro grito de la Misión. Paa ello el Excmo Sr. Arzobispo ha dado toda clase de facultades y los señores Curas Párrocos toda serie de facilidades, para que con los tesligos no más, sin necesidad de amonestaciones, ni partidas de bautismo puedan celebrar su matrimonio, sin dar nada a los sacerdotes.

En esta semana se están legitimando los matrimonios por la iglesia por centenares en conjunto. Ayer por la mañana se confesaban y comulgaban 6 parejas, todas con familia en la Iglesia de la Merced, para casarse luego en la Parroquia del Espíritu Santo. En la Caridad, el día 25 se hicieron ocho matrimonios, todos de largo tiempo unidos y hoy un grupito de muchachos mayores que están aprendiendo la doctrina para bautizarse. Mons. Eduardo Ferrer, cura párroco de esta feligresía presta como todos los sacerdotes, toda clase de facilidades, empeñándose en bautizar también a los chiquitos pobres, como un obsequio a Dios para que bendiga la misión.

En la noche, las iglesias están todas muy concurridas, escuchando los fieles con piedad las oraciones sagradas de los misioneros y cantando cánticos de arrepentimiento.

Confirmaciones.— Las confirmaciones, para finalizar las misiones fueron distribuidas de este modo:

Sábado 28. A las 9 a.m. En la Parroquia del Pilar, por el Excmo. Sr. Arzobispo de la Habana.

En San Nicolás, por el Excmo Sr. Nuncio.

En Monserrate por el Excmo. Sr. Obispo de Matanzas.

A las 4 p.m. En el Santo Cristo, por el Excmo. señor Nuncio.

En el Santo Angel, por el Excmo. Sr. Obispo de Matanzas.

En la Catedral, por el Excmo. Sr. Arzobispo de la Habana.

Domingo 29: A las 9 a.m. Parroquia de San Agustín, por el Excmo. señor Nuncio Apostólico.

En Jesús María, por el Excmo. señor Obispo de la Habana.

A las 4 p.m. Parroquia de la Caridad por el Excmo. señor Arzobispo de la Habana.

En el Espíritu Santo por el Excmo señor Nuncio.

Lunes 30. A las 3 p.m. En Monserrate para todos los alumnos de las Escuelas Pías, en Monserrate, por el Excmo. señor Nuncio Apostólico.

La cantidad que en estas confirmaciones donan los fieles, fueron para el sostenimiento del Seminario Conciliar, donde se educan los futuros sacerdotes.

SANTAS MISIONES EN EL BARRIO DE «SOSTENIDO»

Los PP. Franciscanos, los misioneros incansables, siguen sembrando misiones en los barrios de sus parroquias, habiendo recibido los datos de los frutos obtenidos en la misión dada en el barrio «Sostenido», de Candelaria por el P. Justo Anasagasti.

Con ser un pobladito comulgaron 70 personas, de ellas 15 por primera vez, reuniéndose como 125 a las pláticas de la noche y legitimando su unión por la Iglesia, 6 matrimonios que solo estaban por lo civil.

El P. Anasagasti habló a los hombres reuniendo unos 60, que se interesaron por las cosas que decía el Padre Misionero. Allí hay una capilla de la que cuidan con diligencia la señora Amelia Alieget de Ruiz y Melecio Santos Vila, haciendo que todos los años vaya un Padre por cinco o seis días a dar la misión.

Este año duró cinco días, del 15 al 20 de marzo. En esta semana, está el P. Anasagasti, dando la santa misión en otro pobladito de su Parroquia; es este el único sistema de hacer algo eficiente en pro de los guajiros católicos.

EL VI JUEVES DE HOMENAJE AL SANTISIMO SE APLICARA POR EL EMBAJADOR ESPAÑOL

El señor Jesús Lanza, Secretario General de la Archicofradía del Santísimo Sacramento, nos ruega muy encarecidamente la publicación del siguiente aviso:

«Tengo el gusto de comunicarle que el día 2 de abril celebra la Muy Ilustre Archicofradía del Santísimo Sacramento de la Catedral, sexto Jueves en honor de Jesús Sacramentado con el siguiente programa:

A las cinco y media de la tarde, Exposición D. S. D. M. Santo Rosario, ejercicios del sexto jueves, sermón por el Excmo. señor Angel Tudur, Canónigo Metropolitano; quien disertará sobre el tema:

La Prudencia, Abadesa de todas las virtudes, reguladora de las relaciones de los hombres entre sí, nunca obra sin reflexión y consejo, vigila los sentimientos las palabras y las obras y huye de la pusilaminidad y de la pereza.

Punto doctrinal: Descendió a los infiernos, al tercer día resucitó de entre los muertos.

Será aplicado según las intenciones del Excmo. señor Luciano López Ferrer, Embajador de España; siguiendo la tradicional costumbre establecida por su esposa en años anteriores (hoy ausente en España). La parte de canto estará a cargo de la señorita Leopoldina de la Campa, acompañada al armonium por la señorita Criselda López».

SOLEMNES FUNERALES EN LA CATEDRAL POR EL ALMA DE Mons. SANTIAGO AMIGO

El Muy Ilustre Cabildo Catedral de la Habana celebró el miércoles 1 de abril solemnísimo funeral por el eterno descanso de Monseñor Santiago G. Amigó Canónico Maestreescuela fallecido en la Habana el lunes anterior.

Monseñor Santiago G. Amigó, ingresó en el Venerable Cabildo Catedral como Canónigo Lectoral, pasando a la muerte de Deán Monseñor Felipe Caballero a la dignidad de Maestreescuela.

Monseñor Santiago G. Amigó aquí en Cuba desempeñó durante 5 años el cargo de párroco de Trinidad y 31 el de Capellán del Colegio de las Ursulinas. En la antigua iglesia de Ursulinas, se le invistió solemnísimamente de la dignidad de Protonotario Apostólico.

La Archicofradía del Santísimo Sacramento de Guadalupe hoy de la Caridad, le declaró Hermano Eminente por haberla salvado en una gran crisis y en mérito a haberla prestado grandes y desinteresados servicios. Así mismo, se los dispensó a la Archicofradía del Santísimo de la Catedral a las Hijas de María de la Caridad, a las cuales lleva predicando 31 años seguidos.

Tomó parte en la fundación de la Sección Adoradora Nocturna, mientras el Segundo Turno estuvo en la antigua Iglesia de Ursulinas, le sirvió de Capellán y le predicó siempre gratuitamente.

Era su Vice-Director desde la fundación.

Ha sido el Presidente del Comité organizador del Primer Congreso Eucarístico de la Diócesis de la Habana.

Dirigió «La Sementera», colaboró en «El Faro» «San Antonio» y otras revistas y Diarios.

Ejerció la caridad silenciosamente y a manos llenas.

Y como orador brilló como astro de primera magnitud.

Tuvo a su cargo la administración general de los bienes de la Iglesia.

Era de naturaleza robusta, pero se prodigaba mucho, pues fueron muchos los días en que predicaba a tres sermones, no recibiendo por la mayoría estipendio pues era grandemente desinteresado y muy caritativo, especialmente con las niñas del Colegio.

Bien hizo el Venerable Cabildo Catedral en tributarle solemnísimos funerales, en los cuales ofició el Muy Ilustre Sr. Deán Monseñor Alberto Méndez y Núñez, asistido de los Padres Rogelio Monet y José M. Once.

Se cantó la Vigilia a dos Coros: uno formado por el V. C. Metropolitano, Profesores y alumnos del Seminario y el otro por la «Scola Cantorum» de este Centro Docente y los Tenores Rafael Wilson y Marcos Uribiarti. Este segundo Coro después de la Vigilia, acompañado al órgano por el maestro señor Luciano Palau, interpretó la Misa y Responso de Haller. Al Responso, el M. I. Cabildo Catedral rodeó el Túmulo con velas encendidas en sus manos.

Correspondiendo a la petición del finado, no hubo oración fúnebre y se puso el mas sencillo catafalco.

Presidieron con el Venerable Cabildo Catedral los Párrocos de Paula y Santiago de las Vegas los Profesores del Seminario, el Guardián de San Francisco de la Habana, R. P. Fray Pablo de Lete, el Superior de los Claretianos, Padre José Molué; el Superior de los Salesianos del Instituto Incián, Padre Francisco Donat, Padre Ignacio Biain, Sub-Director de la Revista «San Antonio», los Padres Carmelitas Enrique y Domingo, Padre Camilo García, S. J., los Directivos de la Archicofradía del Santísimo de la Catedral, Hermanos Francisco Verdugo, Jesús Lanza y José Gutiérrez Cueto; los Padres Pasionistas, Claudio Fuentes y Sebastián Sánchez, doctor Manuel Cuadrado, Síndico de Ursulinas, Juan de J. Mutiozabal, Síndico de las Teresas y doctor Arturo Fernández de las Madres Clarisas, señor Angel Gabriel Amenabar, Caballero del Santo Sepulcro y nuestros compañeros, señores Lorenzo y Gabriel Blanco.

Entre los asistentes figuraban la Comunidad y alumnas del Colegio de las Madres Ursulinas y una nutrida comisión del Colegio Asilo San Vicente de Paul.

Descanse en la paz del Señor, Mons. Santiago G. Amigó y reciban el M. I. Cabildo Catedral y el Colegio de Ursulinas nuestro mas sentido pésame.

A causa de la fuerte marejada, no pudo atracar al muelle el vapor sueco "Kungholm"; fondeó en bahía

Se espera el vapor «Kellerwald» con 1,500 toneladas de mercancías de Alemania y Bélgica. El «Iberia» llegará el día cuatro. Un menor cayó ayer al mar y pudo ser salvado

INFORMACION GENERAL DEL PUERTO DE LA HABANA

BARCOS DE LA HAMBURGUESA AMERICANA.—El señor Luis Clasing, consignatario en la Habana, de la Hamburguesa Americana, ha recibido las siguientes noticias sobre los barcos de la compañía asignados a Cuba:

El «Iberia», salió ayer de Veracruz para la Habana, a donde llegará el día 4 por la mañana y saldrá para Europa, el mismo día por la tarde.

El vapor «Orinoco» saldrá hoy de Vigo, para la Habana a donde se le espera el día 13, y saldrá el mismo día para Veracruz.

El vapor «Kellerwald», salió de Hamburgo y Amberes con 1,500 toneladas de carga y se le espera en la Habana, el día 17.

SERAN EXPULSADOS.— En Tiscornia han ingresado José Guimart Tomás, Juan Vicente Rego Fernández, César Martínez Alvarez, Antonio Paradel López y el chino José Chang, todos los cuales serán expulsados del territorio nacional por haber sufrido condena y por tanto han sido declarados extranjeros indeseables.

CAYO AL MAR UN MENOR.—El menor Isidoro Mendoza Béjar, cayó al mar, frente a la Avenida del Puerto, siendo salvado por varios ciudadanos.

La policía marítima lo condujo al centro de socorro pero no sufrió más que el susto consiguiente.

Fué entregado a sus padres.

EL «KUNGHOLM».—Ayer tarde, después de las cinco, llegó de New York y escalas el vapo rsueco excursionista «Kungholm», que trajo siete pasajeros para la Habana y conduce 524 turistas en tránsito.

Para la Habana llegaron en este barco el banquero Donald Mc Donald y señora, William Little, George Amory y señora, Cora Dorhoff y otros.

Entre los turistas anotamos al consejero Thomas Brettengja, y señora; el abogado Sidney P. Henshaw y familia, el escultor Alexa Ettel y señora, la artista Leslie Gill y señora, el financiero William Blany, y otros.

El «Kungsholm», debido al fuerte viento reinante ayer tarde desistió de atracar, pues intentó hacerlo en el muelle de San Francisco pero luego su capitán determinó fondearlo en bahía.

UNO DE LOS JUECES DE LAS REGATAS.—Ayer tarde fué traído a la Habana en la lancha «Regino Truffin», Mr. Robert Bulgard, Juez de Salida de St. Pettersburg, quien estaba a bordo del cañonero americano «Panobra», y al fin aceptó la invitación que le hicieron los yatistas de que viniera a la Habana, trasbordándose en alta mar al cañonero cubano «Yara», que se lo entregó a la mencionada lancha.

Mr. Bulgard fué presentado a la Sanidad Marítima para cumplir el precepto de Ley.

LA RECAUDACION.—La Aduana de la Habna recaudó ayer la cantidad de $76.401.59.

Los artículos de primera necesidad pagan tasa mínima

Se concede un plazo de seis meses al Reino de Siam para q. mejore su balanza con Cuba

El Presidente de la República a propuesta del Secretario de Hacienda firmó un Decreto relativo a los artículos de primera necesidad a que se les aplicará la tarifa mínima del Arancel de Aduanas.

En dicho Decreto se hace referencia al caso del Reino de Siam, nación que no obstante haber comprado Cuba, arroz por valor de más de tres millones de dollars, no ha efectuado compra alguna en esta Nación, por lo que se le da un plazo de seis meses, para realizarnos compra que por lo menos compense en un cincuenta por ciento de las efectuadas en ese Reino; de lo contrario, pasando ese plazo, automáticamente regirá para dicho país, la tarifa máxima del arancel.

Dice el Decreto en su parte dispositiva:

Primero: Ampliar durante seis meses, contados a partir del día dos de abril del presente año, los efectos de los Decretos Presidenciales números 1941 y 1963 de fecha tres de agosto de 1935, que prorrogan los términos de vigencia a los Decretos 698 de fecha 29 de marzo de 1935 de 30 de abril del mismo año, que permiten la importación en la República, por tarifa Mínima del Arancel del petróleo crudo, gasolina, frijoles colorados, rosados, y blancos, sacos para envasar, azúcar, arroz, bacalao, garzanzos, lúpulo y malta para fabricación de cervezas, telas de yute conocidas por arpillera, y los aceites vegetales de palma rojo y de coco para la fabricación de jabones, sea cual fuere su origen y procedencia.

Segundo: Si durante el término de seis meses de que habla el apartado anterior, la balanza comercial entre la República de Cuba y el Reino de Siam no hubiese alcanzado la proporción señalada en el artículo tercero de las disposiciones Generales del vigente Arancel de Aduanas, tal como quedó modificado por el artículo primero de la ley número 14 de 15 de marzo de 1935, quedarán incluídos en la Tarifa Máxia, sin necesidad de declaración expresa, todos los productos de dicho Reino, aunque se trate de artículos de primera necesidad.

El Tribunal de Urgencia habanero se halla actuando; pasaron ya a la Audiencia las causas de Sanciones

El Dr. Tomás Perrote ha sido designado Juez Especial en la causa de la masacre del 7 de Agosto. Reintegrados a sus antiguos puestos los funcionarios de Sanciones

Confirmándose plenamente cuanto adelantamos sobre la designación de los miembros del Tribunal de Urgencia de la Habana,—único que subsiste—, el Tribunal Supremo de conformidad con la legislación vigente nominó ayer, al doctor José R. Cabezas, Presidente de dicho Tribunal de Urgencia, y a los doctores José P. Ferrer Saavedra y Carlos Reyes, Magistrados, los que como ya decimos conocerán de cuantos asuntos de la competencia de esa jurisdicción ocurran en la provincia de la Habana. Suplentes del Tribunal han sido designados, también los que mencionamos, o sean los doctores Raúl Baizán y Antonio de J. Vignier, Jueces Correccionales de la Sexta y Cuarta Sección, respectivamente.

Dichos funcionarios se personaron ayer en la Audiencia, prestando el juramento de rigor ante el Pleno de la misma y comenzarán a actuar hoy mismo. Secretario del Tribunal es el señor Ignacio Tamayo y Oficiales y auxiliares Guillermo Díaz del Cristo, Agustín Delaville, José A. Valdés Gómez, Alfredo Puentes, Antolín Cabello señora Dolores Berrocal, señoras Hortensia Torroella y María Luisa Padrón y otros.

LAS CAUSAS DE SANCIONES AL TRIBUNAL SUPREMO Y A LAS AUDIENCIAS. DESIGNADO JUEZ ESPECIAL EL DR. TOMAS PERROTE.—También, como dijimos cesaron ayer el Tribunal Nacional de Sanciones y los Provinciales de la República, pasando las causas de aquel al Tribunal Supremo y las de éstos a las respectivas Audiencias.

El Tribunal Nacional de Sanciones hizo entrega ayer al Supremo de todas las causas de que estaba conociendo, en tramitación, que son alrededor de cien en distintos trámites procesales y los Jueces Especiales de Sanciones, doctores Tomás Perrote y Herrero y Manuel de J. Ponce Chaple, hicieron entrega de las que instruían, en número de ochenta aproximadamente, habiendo sido designado el doctor Perrote Herrero, Juez Especial, nuevamente, por el Tribunal Supremo, para que continúe conociendo de la causa por los trágicos episodios del 7 de agosto de 1933, causa que se conoce con el nombre «de la masacre», será Secretario de ese Juzgado Especial el señor Maceo Potts. El doctor Perrote, como se sabe, es Juez de Primera Instancia e Instrucción de San Juan y Martínez, en propiedad, y el doctor Ponce Chaple, lo es de Manzanillo. El Juez Especial doctor Perrote actuará con dicho Secretario y el personal que designará, en un local del edificio que ocupa el Tribunal Supremo.

Ya informamos ayer de los cargos en propiedad del Presidente y de los Magistrados del Tribunal Nacional de Sanciones. Hoy ampliamos los datos con el Secretario, doctor Pascual de Rojas, que es, en propiedad, Secretario de la Sala de lo Civil del repetido Tribunal Supremo y el que se reintegrará a sus funciones como tal Secretario dentro de breves días, sustituyéndolo, como lo ha venido haciendo desde la constitución de Sanciones el Oficial de Sala doctor Juan Llerena de la Rosa.

Y eran oficial de Sala y Auxiliares del Nacional de Sanciones el señor Ricardo G. Lavín, que lo es en propiedad de la Secretaría de Gobierno del tantas veces dicho Tribunal Supremo; y la señorita Berta Barrios, y los señores José M. Suárez Solís y Rafael Hernández Lapido, que lo son de la Sala de lo Criminal y de lo Civil del Supremo, respectivamente. Alguacil el señor Guillermo Carrión, que ya se ha reintegrado al Supremo.

En los Juzgados Especiales que servían los doctores Perrote y Ponce Chaple,—el primero hemos ya dicho que seguirá como tal conociendo del proceso de la massacre—eran Secretarios los doctores Maceo Potts, que continúa como tal en aquél, César Pizarro, Pedro Cesar Bolívar, que son secretarios en propiedad de Juzgados de la Habana, Carlos M. Gorgas,—de Santiago de Cuba,— y Francisco Gou y Oficiales los doctores Francisco Llaca Escoto, Joaquín Reyes y Armando Tío, que lo son, igualmente de Juzgados de esta capital.

Respecto al Provincial de la Habana, igualmente expusimos ayer los cargos en propiedad del Presidente y Magistrados y hoy diremos que comenzó, ayer, a entregar las causas que estaba tramitando, habiendo rendido 33 a la Sala Tercera de lo Criminal y hoy continuará haciendo lo propio con las otras tres salas de lo Criminal de la Audiencia, continuando el Secretario doctor Enrique Reyes Gavilán, Oficial de Sala de lo Civil de la Audiencia habanera, en propiedad, su labor de entrega posiblemente hasta mañana, día 3.

Y en cuanto a la Fiscalía del Tribunal Nacional de Sanciones se ha reintegrado a sus cargos de Oficiales de la misma en el Tribunal Supremo la señorita Isabel Ruiz del Viso y el señor René Calderín y el Alguacil señor Feliciano Peña.

Para terminar diremos que las señoras María Luisa Chappotín y Emma de la Hoya que prestaban servicios en la Secretaría del Nacional de Sanciones y en la Fiscalía del mismo, desde hace tiempo han sido reintegradas a sus cargos que ocupan en el Capitolio Nacional.

Lea ¡ALERTA! al mediodía y el AVANCE por la tarde

Perseverando

en el propósito de ser UN DIARIO FIEL A SU NOMBRE, AVANCE llevará a cabo el más grande empeño periodístico en favor de sus lectores y de su propio crédito:

La Revista Rosa

desde el próximo sábado día 4 de Abril los lectores de AVANCE recibirán por el mismo precio de 5 cts. y además de UN PERIODICO COMPLETO y el MAGAZINE de MUNEQUITOS, tamaño grande,

La Revista Rosa

que sustituirá, los sábados al Magazine diario que tan rápidamente ha conquistado fama de ser el más ameno que en Cuba se publica.

La Revista Rosa

no será un "cuento". Será, por el contrario, ALGO MUY SERIO, capaz de satisfacer al más exigente de los lectores.

Busque mañana en las páginas de AVANCE, el sumario del primer número y se convencerá que, a partir del sábado LA REVISTA ROSA, colocará un peldaño más alto el pendón de AVANCE, cuya marcha triunfal ascendente, débese en primer lugar, al decidido y entusiasta concurso que le ha brindado el público.

Hace declaraciones el Director de Sanidad acerca de cuatro leyes que tratan sobre la salubridad pública

Cree que las mismas, en vez de disminuir los haberes de la Secretaría, complementan su labor. Hoy saldrá el Dr. Domingo Ramos con dirección a los Estados Unidos

INFORMACION DE LA SECRETARIA DE SANIDAD

El doctor Ramos, Director de Sanidad, hizo ayer las siguientes declaraciones a los periodistas en relación con las cuatro leyes de Sanidad y Asistencia Públicas sancionadas hace unos días por el Consejo de Secretarios y el Consejo de Estado, publicadas, además, en la Gaceta Oficial de la República, en su número del día 31 del pasado mes de marzo. Las declaraciones del doctor Ramos son las siguientes:

«Esas cuatro leyes constituyen un gran paso para el progreso de la Sanidad y la Asistencia Pública, bien dirigidas en Cuba, sobre una base técnica y con la ayuda económica que ha podido obtener dentro de la situación presupuestal de la República.

«Las leyes a que me refiero son las del Servicio Técnico de Salubridad; Creando el Consejo Nacional de Tuberculosis; Creando el Instituto Cívico Militar y Creando la Cooperación Nacional de Asistencia Pública.

«Estas leyes, continuó el doctor Ramos, lejos de disminuir los deberes de la Secretaría de Sanidad y Beneficencia o segregarle funciones complementan ambas; quiere decir que por esta ley se le dan mas funciones y más aún facilitan la organización del basamento de lo que ha de ser y tiene necesidad de ser la verdadera Sanidad y Asistencia Pública de la República de Cuba».

«Ha tenido gran influencia en la discusión de los problemas que se confrontan en las repetidas leyes, terminó el doctor Ramos, a las cuales ha dedicado tiempo y atención preferentes el Coronel Fulgencio Batista, Jefe del Ejército Constitucional y no hay duda que por esto contraemos una deuda más de gratitud con ese patriota».

El doctor Ramos saldrá para Washington hoy, a las siete de la noche, por la vía de la Florida.

ATACADA DE PARALISIS.—Juana Granados Rodríguez, de 18 años de edad, vecina de Cruces, ingresó ayer en el Hospital Civil de Santa Clara por padecer de Poliomielitis Anterior Aguda. Con dicho caso existen en la República cuatro atacados de dicha enfermedad.

LAS EPIDEMIAS.—A 13,246 ascendía ayer el número de palúdicos en la República y 190 de fiebre tifoidea.

VENTA DE AUTOS.—Solicitó ayer autorización de la superioridad el jefe de los garages y talleres de la Secretaría de Sanidad para proceder a la venta en pública subasta de 18 automóviles y ambulancias y una motocicleta, inservibles para el servicio.

MURIO UN DISTINGUIDO POLITICO PERUANO

LIMA, abril 1. (AP.)—De 66 años falleció a causa de un síncope el exministro y diplomático Arturo Osores, uno de los más distinguidos miembros del Gobierno de Leguía.

UNIVERSIDAD DE LA HABANA

CONVOCATORIA PARA LA INSCRIPCION DE MATRICULA DE LA ENSEÑANZA OFICIAL

El día 6 del próximo mes de abril quedará abierto el plazo que ha de terminar a las cinco p. m. del día 20 del mismo mes, para la inscripción de la matrícula de enseñanza oficial, en todas las Escuelas de esta Universidad, para el primer curso académico de los dos, de que consta el curso extraordinario establecido por resolución del que suscribe, dictada en el día de hoy.

Las horas de oficina para lo que se relacione con la inscripción de matrícula serán: todos los días laborables de ocho a once a. m. y de dos a cinco p. m., excepto el sábado que serán de ocho a. m. a doce m., lo mismo que los domingos, quedando exceptuados solamente el jueves y viernes santo.

Los alumnos que se matricularon en el curso de 1934 a 35, gozarán del derecho de la inscripción que efectuaron y del efectivo que totalmente o en parte hubieran ingresado, en cuanto no se oponga a las disposiciones vigentes y pudiendo solicitarse las modificaciones oportunas de la inscripción, dentro del plazo fijado en esta convotaria.

Los alumnos de nuevo ingreso en este curso, deberán abonar $10.00 por el primer plazo, los que se tomarán a cuenta del total de la matrícula si son aprobados en el examen de ingreso y si no se presentaran a éste o no fueren aprobados en él, la suma ingresada tendrá el concepto de derechos de dicho examen.

Los alumnos que durante el plazo para la inscripción, no renunciaran expresamente la condición de tales y a los beneficios que por la presente se les notifica, serán considerados como inscriptos en esta Universidad y acogidos a todos los efectos legales, a los derechos que les concedió la inscripción de 1934 a 35 y los que no se acojan a ese derecho y renuncien a él, no podrán inscribirse nuevamente hasta el mes de septiembre de 1937, para el curso ordinario de carácter oficial que debe comenzar el 1o. de octubre de dicho año.

Para el ingreso en la Universidad se requieren los siguientes requisitos:

1.—Tener cumplidos 17 años de edad.

2.—Poseer el título de Bachiller en Letras y Ciencias, quedando equiparados a éste y solo para el ingreso en las Escuelas que a continuación se expresan, los siguientes:

a) Los títulos de Maestro de Enseñanza Primaria, Maestra de Kindergarten y Maestra de la Escuela del Hogar, para la Escuela de Pedagogía.

b) Los títulos de Maestro de Obras, Agrimensor y Graduados de la Escuela Superior de Artes y Oficios y de las Escuelas Técnicas Industriales, para ingresar en las Escuelas de Ingenieros y Arquitectos y de Ingenieros Agrónomos y Azucareros, valiendo también para esta última el de Maestro de Cultivo.

c) Los títulos de Maestro de Cultivo, expedidos por las Granjas Agrícolas y el de Maestro Químico Azucarero (siempre que en este último caso se hayan cursado los tres años de estudios y un año de práctica en Ingenios Azucareros) para ingresar en las carreras de Perito Agrónomo y de Perito Químico Azucarero, respectivamente, que se cursan en la Escuela de Ingenieros Agrónomos y Azucareros.

d) Los títulos de Profesor y Perito Mercantil expedidos por la Escuela de Comercio que existió en el Instituto de Segunda Enseñanza de la Habana y los de Contador expedidos por las Escuelas Elementales de Comercio de la República para el ingreso en la Escuela de Ciencias Comerciales.

3.—En todos los casos será necesario para demostrar la aptitud vocacional de los aspirantes poseedores de los títulos mencionados en el inciso dos, verifiquen un examen de ingreso sobre las materias incluídas en los programas formados por las respectivas Escuelas.

4.—Los derechos de matrícula no serán inferiores a $30.00 por cada curso, pudiendo cada Escuela regular el máximo de su importe de acuerdo con las exigencias de la enseñanza y en la forma que dispongan los Estatutos, más $5.00 anuales por lo menos, por cada asignatura adicional al curso, ya sea de la misma o de otra carrera y $5.00 por la matrícula deportiva; no pudiendo en modo alguno matricularse asignaturas que excedan de un total de 36 horas de clases semanales.

Datos complementarios a los de esta Convocatoria, se encontrarán en la Resolución dictada con esta misma fecha por el Comisionado que suscribe.

La Habana, Marzo 31 de 1936.

(f) **Dr. Evelio Luis Barrena,**
COMISIONADO UNIVERSITARIO.

Es copia que se expide para remitir al señor Decano de la Escuela de Medicina.

A. Raphel, Secretario General, p. s. e.

Compañía Trasatlántica Española

Servicio de Vapores Correos Todo El Año.

El rápido vapor correo

"HABANA"

saldrá el 18 de ABRIL, para,
VIGO, CORUÑA, GIJON, SANTANDER Y BILBAO
—vía New York—

El rápido vapor correo

"MAGALLANES"

saldrá el 15 de ABRIL, para,
CADIZ Y BARCELONA —vía New York—

Salidas para Veracruz:

Vapor "MAGALLANES" .. .. Abril 6
Vapor "HABANA".. .. .. Abril 10

GARCIA& DIAZ Ltda. Agtes. Grales. Telfs. M-6911 y M-6912.
Palacio de la Lonja, Apartado 1690. Amgardiaz, Habana.

LINEA DEL PACIFICO

MALA REAL INGLESA

Próxima salida para Europa:

Orduña Mayo 9

Reina del Pacífico

MAYO 22

PARA
VIGO, CORUÑA, SANTANDER, LA PALLICE, LIVERPOOL, CON ESCALAS EN NASSAU Y BERMUDAS

Próxima salida para Centro América, Perú y Chile
Vía Kingston, Jamaica y La Libertad (Ecuador)

Reina del Pacífico

ABRIL 23

Para informes DUSSAQ Co. Ltda S. A.
Palacio del Centro Asturiano. Teléfono A-6540.

M.E.C.D. 2016

PACHUCA, LA MINERA

Los españoles no tenían máquinas ni colosales diamantes en las puntas de sus perforadoras, sino un corazón cuyo secreto, como el de tantas otras maravillas, se han llevado; y, con ese corazón abrieron en el monte (cinco mil) minas.

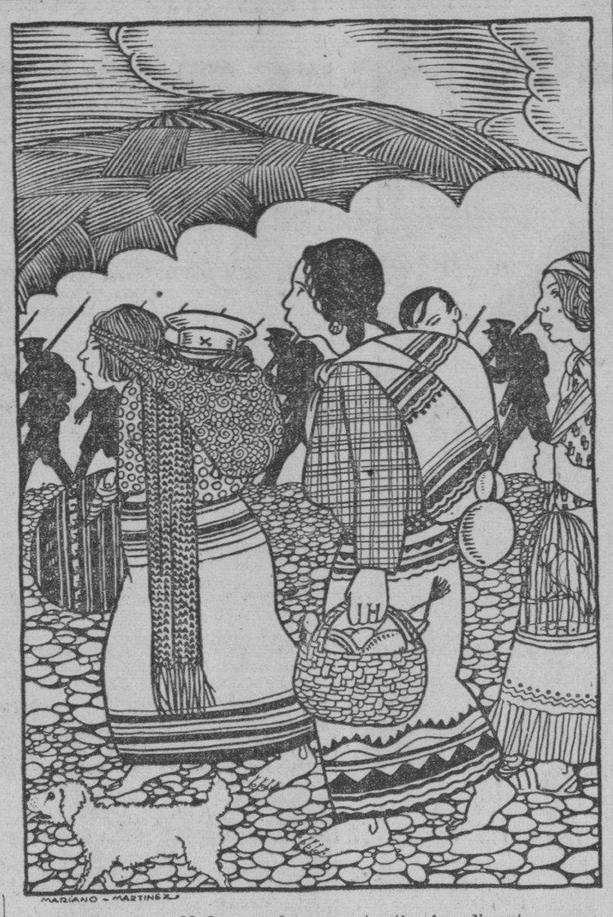

Tras los soldados marcha una atractiva impedimenta...

LA carretera de México a Pachuca, es el camino que ya en parte recorrimos para ir a las pirámides de Teotihuacán y a Puebla. Es la famosa vía panamericana, que partiendo de Laredo en la frontera de los Estados Unidos llega hasta Guatemala, pasando por Monterrey, Ciudad Víctor, Villa Juárez, Tamazunchale, Actopan, Pachuca, Ciudad México, Puebla, Tehuacán y Juchitan.

En la rápida marcha del automóvil, como en cinematográfico desfile, pasan ante nosotros pequeñas aldeas de indios... Nos cruzamos con un batallón de infantería. Tras los soldados marcha una atractiva impedimenta compuesta de mujeres cargando pesados bultos. Son las heroicas compañeras del guerrero mexicano. Las mismas «soldaderas» que acompañaban a los aztecas de Guauhtémoc, a los tlaxaltecas aliados de los conquistadores, a Hernán Cortés en la desgraciada expedición a las Higueras, al cura Hidalgo y su ejército libertador, al gran caudillo Morelos, a las tropas imperiales de Agustín I, a las reaccionarias de Antonio López de Santa Anna, a las del emperador Maximiliano, a las de Benito Juárez y Porfirio Díaz, a las revolucionarias de Madero, Venustiano Carranza, Obregón, Zapata y Pancho Villa.

Desde antes de llegar se anuncia la grandeza de la antigua ciudad minera. El llano termina en la montaña en donde está incrustada Pachuca.

«Sobre un lecho de riscos recostada
dominando la plácida llanura».

Las minas de plata se abren a centenares en los montes que la rodean por tres lados, formando un anfiteatro la población, que descansa en el extremo de un ancho cañón. El automóvil entra dentro de la ciudad, zigzagueando constantemente por una vía estrecha que nos sube a un cerro en donde hay una mina y de donde se domina el aspecto pintoresco en extremo de la población.

Casi todas sus calles son irregulares, estrechas y tortuosas y le dan una apariencia muy agradable, que contribuyen sus edificios coloniales, muchos de ellos magníficos, y sus casitas de adobe flanqueadas de misterioso recogimiento, desigualdad

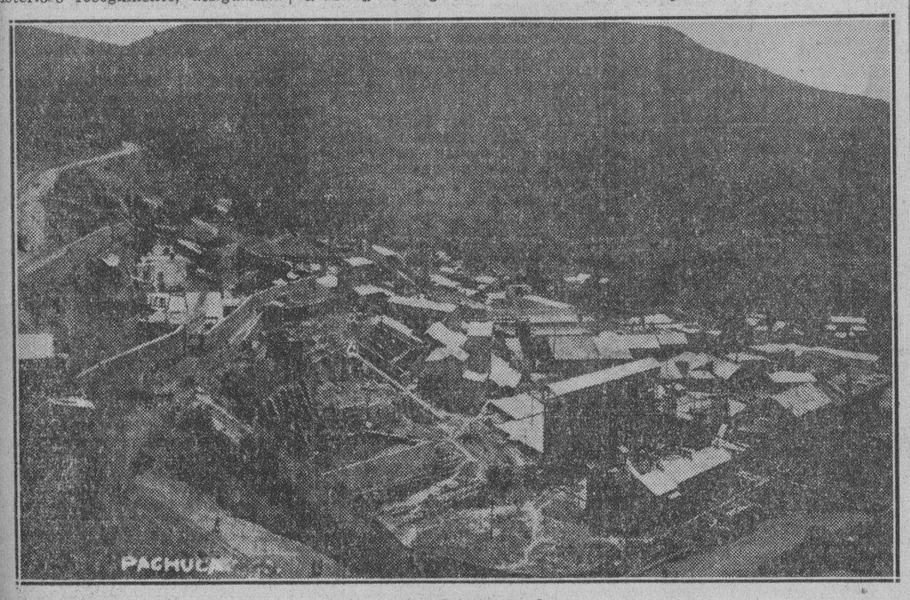

Las minas de plata de Pachuca.

artística y material, alma de este pueblo.

En una de las calles se levanta «la Caja», edificio de aspecto semejante a un castillo o fortaleza. Construcción que data de a mediados del siglo XVII y que edificó el virrey marqués de Mancera para guardar el producto del tributo real. Los españoles convertían la plata extraída en monedas que lanzaban inmediatamente a la circulación y que en grandes cantidades remitían a Europa.

Otra construcción notable son las llamadas Casas Coloradas, edificadas en el siglo XVIII por el conde de Regla, y que hoy ocupan distintas oficinas del gobierno del Estado y de la ciudad.

Posee Pachuca dos templos importantes. Uno es la iglesia de San Francisco, construida en el siglo XVII y otra es la de la Asunción, de la misma época. No tienen valor artístico ni histórico. La estatua de mármol de Miguel de Hidalgo ocupa el centro de la plaza de la Constitución.

El Instituto Científico y Literario, el Observatorio Meteorológico, el Palacio del Gobierno, las cajas de Santa Gertrudis y San Rafael, el Banco de Hidalgo y el teatro de Bartolomé de Medina son magníficas construcciones.

La ciudad tiene buenas industrias y un comercio próspero, según nos dice el guía que nos acompaña.

Pachuca tiene un gran parecido con Granada. Hay un barrio por donde cruza un río, que es idéntico al Albaicín, por su traza mozárabe, por su construcción típica andaluza. En la melancolía que se esconde en sus patios floridos, en los ojos grandes y negros de las muchachitas de tez cobriza, en los zaguanes azulejeados, en sus enjabelgados muros, en todas partes se respira el mismo ambiente hispano moruno de la ciudad que baña el Darro; y esto es el gran encanto de Pachuca. Las amplias avenidas, las casas de muchos pisos, las calles asfaltadas, las tienen todas las ciudades que quieren tenerlas.

En los alrededores de Pachuca se encuentra el célebre monte Xixi, en cuyo pie se ven enormes rocas de formas curiosísimas, llamadas «las peñas cargadas», coronadas por gigantescos pórfidos, de caprichosas formas, que han dado nombre a las montañas por las figuras que aparentan: monjas, frailes, aguila, horcón, órganos y jacal.

También en la inmediata hacienda de Nuestra Señora de Regla hay una gran formación de roca volcánica consistente en unos peñascos de más de cuarenta y cinco metros de altura que rodean una ancha y profunda hoya llamada Meltapiles. Sus paredes están formadas por magnas columnas basálticas, separadas por una garganta por la cual se precipita en la hoya una gran cantidad de agua.

Muy cerca de la población, en Real del Monte, está la famosa mina de este nombre, en posesión, desde hace treinta años, de una compañía norteamericana. En 1739 un arriero lamado Pedro José Romero de Terreros, la compró en sesenta mil pesos. No pasaron muchos años, cuando ya Pedro José la había sacado más de quince millones de pesos. Las extravagancias de este afortunado minero se hicieron famosas en el mundo. Una vez le prestó al rey de España un millón de pesos; otra, le obsequió con dos fragatas bien armadas. El monarca le correspondió haciéndolo conde de Santa María de Regla.

Aún hoy en día, la principal riqueza de la capital del Estado de Hidalgo y de su comarca siguen siendo sus minas de plata. Estas son explotadas por compañías inglesas y norteamericanas, para cuyo beneficio se emplean varios procedimiento, según el lugar y la importancia de la mina. En muchas de ellas aún usan el célebre «beneficio del patio», experimentado por primera vez en la hacienda «La Purísima» de Pachuca, en el año de 1557, por Bartolomé de Medina.

Consiste el «beneficio del patio» en extraer con suma facilidad, con poco costo y en tiempo relativamente corto, grandes cantidades de plata, de masas enormes de mineral argentino. Este sistema fué la realización del ideal minero. En México, en el Perú y en toda la América Española, obtuvo el descubrimiento de Bartolomé Medina los resultados más brillantes, dando prodigioso impulso a la explotación del subsuelo.

Las minas de Pachuca ya las habían trabajado los aztecas antes de la llegada de los conquistadores. Hernán Cortés inició en Nueva España, inmediatamente después de la caída de Tenochtitlan, la obra colonizadora, tratando de aprovechar las grandes riquezas que en metales había encontrado en las tierras conquistadas. Quince años después de la prisión del valiente Guauhtémoc, los españoles se dedicaban al laboreo en la región de Pachuca. Más las recompensas decretadas por el emperador Carlos V para hallazgo de cada nueva mina, fueron causa principal del descubrimiento de las más célebres vetas de Pachuca en 1551.

El nombre de Pachuca, según algunos escritores, viene de la palabra azteca «pachoa», que significa estrechez, por alusión a la situación de la ciudad, y, según otros, de «pachuacán», lugar de gobierno. Pero lo que sí parece es que la población indígena precortesiana se llamó Tlahuelipán.

Los aficionados a la arqueología pueden visitar a la célebre ciudad de Tula, antigua capital del imperio tolteca y centro de su civilización. Hoy, según nos dicen, es sólo una pintoresca aldea con las ruinas de los antiguos templos y palacios, ruinas que los naturales del país denominan «casas grandes». Tula está a sesenta kilómetros al oeste de Pachuca.

Asiste ahora México, acaso sin darse cuenta, a la transformación de sus ciudades típicas. Estas poblaciones coloniales se despojan de sus características vestiduras y se convierten en urbes nuevas, de amplias calles y edificios modernos, de marcado gusto norteamericano. En derredor de Orizaba, Pachuca, Toluca y Cuernavaca misma, van alzando las fábricas sus chimeneas. Un espíritu de trabajo afanoso e intenso se va esparciendo por el país. A pesar del sol que adormece los ojos y entumece los músculos, a pesar del pulque, México quiere multiplicar sus riquezas. En sus cuencas mineras hay febril actividad; ha emprendido obras de irrigación que transformarán sus campos no fértiles; construye caminos y más caminos; hay una renovación de estudio y de producción artística. México no quiere quedar dormido, rezagado.

Su genio le hará adelantar el tiempo que ha perdido, ya que sobre ninguna otra tierra gravitó con tanta pesadumbre la política del caudillaje, chupadora de la mejor sangre del pueblo. Pero al renovarse no debe perder su carácter típico trocado con los años, lo que no puede tener, más que quien goza una herencia preclara; lo que han dejado de su espíritu las pasadas generaciones en los viejos edificios. La Historia va creando el alma de las cosas; las va iluminando con el resplandor de los genios que las construyeron, de los héroes que supieron conquistarlas.

Así las viejas piedras de Pachuca, de Cuernavaca y Tasco hablan más a nuestra alma que muchos relatos y tradiciones y muchas páginas de la Historia. Por eso amamos a esas ciudades sobre todas las cosas de México: porque está aún en su traza mozárabe y en sus construcciones típicas la gentileza de los castellanos y el sutil y avisado espíritu de los indios; porque en la melancolía que se esconde en sus patios floridos, en los ojos negros y en la sonrisa triste de las indiecitas, en la caballerosidad de sus hombres, está el santuario donde ha de salvarse de estas forzosas transformaciones el espíritu de la raza mexicana, española en cultura e india por su sangre.

Conde del Rivero.

BROMAS Y VERAS

ESTA tarde, a las seis, abre sus puertas el salón «Modernage» a la sociedad culta cubana, para exhibir la obra pictórica de Tarazona Hoy gustará toda la Habana sensible a las altas manifestaciones del arte, una de las más fuertes emociones de su vida espiritual.

La exposición «Tarazona» es ya, antes de abrirse, un enorme éxito. No hay un solo hombre de responsabilidad burguesa (de los obligados a mantener la tradición culta; porque se puede ser «burgués» sin una peseta, como hay muchos ricos que no saben ser burgueses) que no sienta la necesidad de enriquecerse íntimamente y enriquecer su hogar con «una firma Tarazona». Y eso que no se han visto aún sus cuadros y sólo ha extendido la gran curiosidad el gran prestigio del nombre de Fernando Tarazona, que cuando sus cuadros se contemplen ¡van a oirse gritos!, como diría un madrileño castizo.

Esta tarde a las seis...

||*||

No necesitaban, esa veintena de costureras de «El Encanto», salir a romper su aguja contra la diatriba inhábil de una pluma que a mí me acusó de asalariado (como si aquí no lo fuéramos todos, menos los desvergonzados que saben vivir sin salario) y que a las claras se veía cómo sangraba, no por la herida de la trabajadora del hogar, sino que, tras esa máscara tan mal llevada, se ocultó el contrabandista del trabajo que comercia con el hambre de las obreras y destruye toda nuestra organización económica y social.

No necesitaban la aclaración esas obreras de «El Encanto» y, por lo que tiene de espontánea (pues si «El Encanto» quisiera mover a sus obreros y empleados tendría en mi poder un escrito con miles de firmas) y de elocuente, voy a publicarla. Dice así:

«Habana, 3—31—36.

«Sr. Joaquín Aristigueta.

Estimado señor:

«Con gran sorpresa hemos leído en su sección de «Bromas y Veras» del día 27 las falsas e injustas acusaciones hechas en contra de los talleres de «El Encanto», donde trabajamos un crecido número de operarias. Lamentando que estas personas no hayan encontrado un medio más noble para defender su derecho de subsistencia, que el de alegar razones tan alejadas del terreno de la verdad, puesto que todas tenemos nuestro jornal legalmente estipulado desde un peso como mínimum hasta 2.50, según la capacidad de que esté dotada cada operaria o la importancia del trabajo que realice; esto se refiere solamente a las que trabajan por semana o jornal diario, esto es, sin el personal femenino a sueldo mensual, que es más elevado que el mayor que realice cualquier operaria de jornal.

«Nos vemos obligadas a decirles a estas personas que carecen por completo de conocimiento del sistema y régmen de estos talleres de la solvencia, espíritu de rectitud y justicia de las personas que los rigen; sólo así se concibe que se hayan atrevido a lanzar semejantes informaciones, y, por lo tanto, invitamos a las personas falsamente informadas, a que nos hagan una visita para que se convenzan de lo grande de su error. Y en cuanto a higiene y comodidad de nuestros locales, no creemos necesario describirlas; pocas casas podrán ofrecer a sus operarias las comodidades de que disponemos nosotras.

«Nuestras más expresivas gracias por la atención que preste a estas líneas, quedamos de Vd. attas. s. s.—**Encarnación Valhondo** (y veinte firmas más).

Pero, si se quiere una más clara argumentación acerca de lo funestos que son para todos, trabajadores, patronos y Estado, los hogares de trabajo, véase el informe que a la Comisión de Salarios Mínimos, de la Secretaría del Trabajo, ha rendido su secretario... sin que, al parecer, se haya enterado el señor Secretario del Trabajo. Y entre no proteger al obrero con verdaderas garantías del salario mínimo, dejarle a merced de los explotadores de la miseria y lanzar pragmáticas como la reciente que «convalida» los delitos de los aseguradores de accidentes del trabajo, dejando a los mutilados sin pensión y en la miseria, ya veremos a dónde vamos a parar nosotros y los que, sin capital, defendemos la civilización capitalista, de los desesperados y contra los que saben explotar la desesperación.

Véase el informe del señor J. M. Casanova:

A la Comisión Nacional de Salarios Mínimos:

Por cuanto: Es deber del Gobierno de la República proteger a las clases trabajadoras y evitar las circunstancias que favorezcan su explotación.

Por cuanto: A pesar del decreto-ley número 598 de fecha 16 de octubre de 1934 y la resolución concordante de fecha 2 de agosto de 1935 estableciendo los precios a que debían pagarse las distintas tareas concernientes a ropa hecha a domicilio, se siguen pagando por dichas tareas los mismos precios de miseria que motivaron dicha resolución.

Por cuanto: Prácticamente se ha podido comprobar la absoluta imposibilidad de reducir al cumplimiento de la ley a los industriales que se dedican a la explotación del trabajo domiciliario, y que por otra parte están diseminados por toda la isla, además de la capital, y se valen de toda clase de subterfugios y engaños para evadir la fiscalización de la Secretaría del Trabajo.

Por cuanto: Los industriales que explotan el negocio de ropa hecha a domicilio, no sólo pagan jornales de miseria, sino que también defraudan a la Hacienda pública al no pagar los impuestos que afectan a la industria y al comercio, tales como los del uno y medio por ciento, del timbre, de utilidades, contribuciones, etc., restando por estos fraudes gruesas sumas, perjudicando notablemente la buena marcha de la Administración pública.

Por cuanto: El nivel sanitario de la República está afectado por la propagación creciente de las enfermedades infecciosas, tales como tuberculosis, tifoidea, sarampión, parásitos intestinales, etc., etc., propagación debida en su mayor parte al vehículo que representa la ropa hecha a domicilio, elaborada generalmente en casas de pisos de madera o tierra, donde la ropa permanece tirada en el piso, impregnándose de toda clase de parásitos y bacilos y vendo al consumo sin lavar ni planchar, propagando el contagio de dichas enfermedades.

Por cuanto: El trabajo domiciliario, debido a los irrisorios precios a que se paga, se está intensificando, restando naturalmente trabajo a las fábricas legalmente establecidas y, por lo mismo, sometidas al pago de todos los impuestos, las que paulatinamente se ven obligadas a reducir los días de trabajo, dándose ya el caso de trabajar intermitentemente, intermitencias que aumentan cada vez más, lo que constituye una seria amenaza para el sinnúmero de obreros y obreras que libran su subsistencia en las fábricas de ropa hecha.

Por cuanto: Las obreras que trabajan en su domicilio están totalmente desamparadas en caso de accidentes en el trabajo, toda vez que la ley de Seguro Obrero no alcanza en previsión a proteger a las obreras a domicilio.

Por cuanto: Ni los industriales ni las obreras a domicilio contribuyen al fondo de Maternidad Obrera, sustrayendo así su aporte a una institución que es honra de la República.

Por cuanto: La industria de trabajo a domicilio, en su afán de ilícita competencia, rebaja cada vez más los salarios, llevando poco a poco a la obrera de la pobreza a la suma miseria, lo que contribuye poderosamente a rebajar el índice económico de la clase obrera primero, y seguidamente de todas las clases en general.

Por cuanto: La moderna sociología, con certera visión de la necesidad de armonizar las relaciones entre el capital y el trabajo a base de una justa y equitativa correspondencia evitando en lo posible las causales de explotación, tiende a encomendar al Estado las funciones de proteger, fiscalizar, defender y normalizar dichas relaciones y además vigilar las condiciones de higiene, salubridad y seguridad de los locales en que el trabajo se realiza.

Por cuanto: Es absolutamente imposible, como ya se ha dicho, fiscalizar con eficacia los locales donde se realizan los trabajos a domicilio, ya que ello representaría tener una constante inspección sobre todos los hogares de la República, dado que en todos ellos alguna u otra vez se trabaja ropa de baratillo y sería temerario pretender que en todos se observaran las reglas de higiene, salubridad y demás que la ley exige para otorgar la licencia correspondiente.

Por cuanto: La situación de pobreza en que yacen la generalidad de las costureras a domicilio, conduce a un estado de honda hostilidad moral contra una sociedad que no sabe o no quiere remediar estas injusticias que las convierten en esclavas, desvalidas de todo amparo oficial, lo que constituye un complejo de inferioridad, preterición y rebeldía que brinda campo extenso y abonado a los agitadores de oficio y a los predicadores de doctrinas exóticas que pugnan con nuestro sistema político.

Por cuanto: En naciones tan adelantadas como la Argentina y Estados Unidos, con más experiencia de estos problemas que nuestra joven República, está prohibido el trabajo domiciliario.

Por cuanto: Al suprimirse el trabajo domiciliario aumentaría el trabajo en las fábricas existentes y se establecerían otras nuevas, absorviendo necesariamente, si no todo, la mayor parte del personal que hoy trabaja en tan precarias condiciones, convirtiéndose automáticamente en obreras amparadas por la Secretaría del Trabajo, y consecuentemente en mujeres mejor defendidas para la lucha por la vida.

Por todo lo expuesto: Precisa una ley que prohiba absolutamente el trabajo a domicilio y exija que todos los trabajos de confección de ropa se realicen en los talleres legalmente establecidos, único modo de acabar con el clandestinaje y con la explotación de las obreras, siendo este el modo más efectivo de cooperar con el programa de mejoramiento social que con tan buen éxito viene desarrollando la U. S. E. C.»

Y esto, también yo lo firmo y lo afirmo. **Joaquín Aristigueta.**

Estado del Tiempo

Nota del mediodía del miércoles:

Un centro de bajo barómetro sobre Texas se extiende sobre casi toda la mitad sur de los Estados Unidos, y también sobre México, el Golfo y la porción occidental de Cuba. En el resto de los Estados Unidos hay altas presiones y también desde las Bahamas hacia el este.

Pronóstico para hoy jueves:

Buen tiempo, excepto tendencia a variable en porción occidental, subiendo las temperaturas; vientos del sur flojos a frescos y probablemente algo fuertes durante el día en porción occidental, con correspondientes marejadas en costa sur.

Observatorio Nacional.

cuesta igual!

La diferencia entre ESSOLENE y una gasolina corriente no está en el precio - pues ESSOLENE cuesta igual. ESSOLENE difiere notablemente en que contiene un elemento que poseen los combustibles para aviones, y que ejerce esta triple acción:

Aumenta la potencia - elimina el golpeteo y economiza dinero.

A estas razones para usar la Gasolina Gigante, se añade la aprobación entusiasta de millares de automovilistas. ESSOLENE se distingue por su color morado.

★ ★ ★ ★ ★

El aceite ESSOLUBE en la caja del cigüeñal, permite a ESSOLENE su rendimiento máximo.

Essolene M. R.

LA GASOLINA GIGANTE

STANDARD OIL COMPANY OF CUBA

BUENA LUZ

ES SU MEJOR ALIADA EN LABORES CULINARIAS

UNA iluminación adecuada y abundante es esencial para realizar con mayor eficiencia todas las operaciones que encierra la preparación de un apetitoso menú. Pruebe a instalar un bombillo de 100 watts en su cocina y comprobará lo que influye para facilitarle el trabajo y ahorrarle innecesaria fatiga, eliminando todo cansancio visual.

Y por supuesto, tenga presente que de la calidad del bombillo depende en grado máximo la eficiencia de la iluminación.

G. E. - MAZDA

es el bombillo de reputación mundial. Y es más económico a la larga, al no ennegrecerse o fundirse prematuramente.

NADA MAS UTIL
que disponer, como repuesto, de una caja de tamaños surtidos.

Para su garantía, insista en el sello G.E. grabado en cada bombillo

Cía. Cubana de Electricidad
A las Ordenes del Público

LUZ ABUNDANTE ACTUA COMO UNA LUPA DE AUMENTO

M.E.C.D. 2016

Gran Venta 48 Aniversario.

La moda de verano según Jenny, Mainbocher y Patou.

Ayer, ante una selecta y nutridísima concurrencia femenina, tuvo lugar en EL ENCANTO la presentación de las colecciones de verano. Todas y cada una de las novedades llamaron poderosamente la atención: Pero solicitaron de manera especial la curiosidad femenina las colecciones de vestidos de noche, cocktail, calle y sport, cuyos modelos fijan con magistral acierto las siluetas dictadas por la moda para cada ocasión. Los modelos ilustrados—JENNY, MAINBOCHER, PATOU—constituyen la más inteligente y autorizada interpretación de la moda de noche. En ellos se acusa—desde el talle hasta el adorno—todo un nuevo estilo en la moda que es el más fino cumplimiento a la elegancia femenina. El modelo de la izquierda, fidelísima réplica de Mainbocher, está interpretado en exquisito chiffón de pastillas; el talle alto y el peculiar estilo de la túnica son sus más salientes características. El del centro es una réplica de Patou; el abrigo es de tul con adornos de flores recortadas e incrustadas; el vestido es de chiffón imprimé, con el cinturón ancho delante. El modelo de la izquierda —réplica de Jenny— está interpretado en finísimo tul aprestado; tiene como adorno una gran flor; el cinturón, ancho, da una exquisita gracia a la silueta. El modelo es un supremo acierto de originalidad y buen gusto.

Venga usted a informarse. Su visita, además, puede verse gratamente sorprendida con uno de los regalos

de 5.00

con que obsequiamos a nuestros clientes cada pocos minutos, según la tradicional costumbre de nuestros Aniversarios.

El Encanto

DE DIA EN DIA

A juzgar por los indicios, el día 5 de los corrientes dejará de funcionar el Consejo de Estado como organismo legislativo.

Muchos son los que estiman que, por consecuencia de este acontecimiento—que consideran prematuro—se creará en materia legislativa una especie de «mixto de chivo y aura» o bien un «injerto de coco y mango», puesto que el Congreso electo, aunque se constituye al día siguiente, no podrá legislar hasta que comience el nuevo período presidencial a cuya existencia lleva asociada la suya.

Pero, en fin, ésta es una de las tantas dificultades anexas al noble y patriótico empeño de volver a meterse en la legalidad, de la cual tan fácilmente se sale, como hacía notar el preclaro estadista doctor Alfredo Zayas.

Por lo demás, el organismo que cesa con la elección del nuevo Congreso, sea el próximo domingo o el próximo 20 de Mayo, bien se merece un responso encomiástico.

El Consejo de Estado fué, en efecto, una felice invención del Gobierno Provisional, de la que no se supo sacar todo el provecho que podía haber producido; y quién sabe, por de pronto, si mejor que haber elegido un Congreso de Senadores y Representantes, hubiera sido convocar a elección de Consejeros de Estado, dejando subsistente el sistema hasta que la Constituyente dijera la última palabra sobre la estructuración regimental de la República.

Desde el punto de vista económico, ya se está viendo que la ventaja hubiera sido notoria con la continuación de una Cámara legislativa única, aun elevando hasta la equiparación el número de los consejeros, puesto que era menor el gasto «per capita», sin contar el costo de las dobles oficinas congresionales.

Y es justicia reconocer, en fin, que si, de momento, el Consejo de Estado tropezó con el grave inconveniente de que nadie lo tomaba en serio, últimamente, gracias al prestigio personal de sus miembros y a su producción legislativa—que solamente por su pulcra y atildada redacción es digna del mayor encomio—logró crear ambiente tan favorable que ya forman apreciable cifra los que lamentan su desaparición.

Como que «irá bien» el Congreso, dicho sea con toda franqueza, si logra en tan breve plazo conquistar posición análoga ante el crédito público, ya que ello exigirá una labor todavía más ardua, pues si la palabra «Consejo» era una marca que había que acreditar, ésta de «Congreso» llegó a ser una marca completamente desacreditada.

TARTARIN DE TARASCON

FECHAS Y ANIVERSARIOS

- Murió en este día y mes del año 1578, en New York, Morse, físico y pintor, inventor del telégrafo que lleva su nombre.
- El día 2 de abril de 1867, las tropas del general D. Porfirio Díaz tomaron la ciudad de Puebla, después de reñida batalla.
- El día 2 de abril de 1743 nació Jefferson, el tercer Presidente de los Estados Unidos.
- Nació en Cahors, este día y mes del año 1838, Gambetta, el político francés de tanta significación en la época de la guerra franco-prusiana.
- El día 2 de abril de 1934, el coronel Roberto Méndez Peñate, Secretario en el gabinete del coronel Mendieta, se suicidó.
- Emilio Zola, el gran novelista francés, nació en París este día y mes del año 1840.
- El día 2 de abril de 1885 murió gloriosamente en los campos de Chalchuapa el general Justo Rufino Barrios, llamado el reformador de Guatemala.

VIDA MUNDIAL

TANTO ha llegado a creer el Soviet que Alemania le ha dirigido insultos múltiples que el Soviet no quiere tratar con Alemania.

No quiere esto significar una ruptura de negociaciones, sino un aplazamiento de un préstamo a Alemania para 1936.

David Kandelaki, Comisario del Soviet de Rusia para Alemania, está ahora en Moscou, para ver cómo desarrolla la situación después del discurso de Hitler.

El doctor Hjalmar Schacht, Ministro alemán de Economías, ha hablado de la posibilidad de un empréstito a Rusia, de quinientos millones de marcos, según se ha dicho, y el cual sería pagado con otro empréstito, más aplazado. Rusia tendría que pagarlo más adelante, parte en oro y parte en diversos materiales.

En un artículo relativamente reciente, se decía que si no se daba acceso en Alemania a las primeras materias, el pueblo alemán tiene otras posibilidades, una de las cuales es unas relaciones más correctas entre Alemania y Rusia.

Las negociaciones continuaron por algún tiempo entre Alemania y Rusia en 1936 y estaban tan avanzadas que hubieran podido terminar brevemente.

Desde entonces ninguna de las dos partes ha resuelto continuar la labor. Los rusos aparentemente estaban decididos a adoptar tácticas de aplazamiento, y el interés en un empréstito alemán se desvaneció.

Por lo demás, los rusos y su Gobierno gozan de todo el apoyo en las ciudades y de los campesinos en los pueblos, y la reforma de la Constitución manifiesta seguridades para ese propósito.

Para demostrar que la instrucción no está muy adelantada en Rusia, se puede llegar a ver cómo se explotan los eclipses por los jefes del Soviet en la misma capital de Moscou.

Para el día 19 de Junio próximo se preparan por los comunistas políticos del Soviet los esfuerzos, como una prueba de cultural trabajo y de la lucha de la superstición bajo la revolución bolchevique, contra la instrucción.

El último eclipse solar visto en Rusia fué en 1887. A medida que la luna obscurecía al sol, los campesinos, llenos de terror, entraban en las iglesias para rezar, repitiendo los rezos de los sacerdotes.

Las autoridades de Rusia toman medidas para que no se repitan los temores de 1887.

Para estar seguros de que no habría espectáculos de terror, como en el eclipse de 1887, las autoridades enviarán educadores a los distritos, para que puedan ser instruídos de los eclipses los que están faltos de todos los detalles de la preparación de los eclipses, por más que hasta cuatro millones de personas han asistido a las lecciones que se han dado este año.

De ese modo tan claro y preciso se ha podido estudiar y llevar a efecto los datos que han de preceder, acompañar y terminar a ese interesante estudio de los eclipses solares.

Tiburcio CASTAÑEDA.

El gran concierto de esta noche.-.-.-.-

HOY, de 7 a 8 p. m., correspondiendo a peticiones formuladas por oyentes de nuestra primera audición del programa Aniversario, "El Encanto" presenta nuevamente al gran concertista

REY DE LA TORRE

en un bellísimo recital de guitarra, y al genial pianista

RAFAEL VEGA

en un exquisito programa en el cual toman también parte figuras de tan alto prestigio como

Graziella Santos
VIRGILIO DIAGO
Y VICENTE LANZ

ESTACION CMCY (Autrán) 1030 Kc.
Audiciones Radiodifusión O'SHEA

El Encanto

M.E.C.D. 2016

9A SECCION 2
TELEFONOS: Quejas . . . . . M-7911 A. Clasificados . M-7915

DIARIO DE LA MARINA

TELEFONOS: Dirección . . . . A-3277 Jefe Redacción . M-1287 Sección de Sports M-7912
9A SECCION 2

AÑO CIV — EL PERIODICO MAS ANTIGUO DE CUBA — LA HABANA, JUEVES, 2 DE ABRIL DE 1936 — ACOGIDO A LA FRANQUICIA POSTAL — PAGINA QUINCE

DIVAGACIONES DE UN ESPAÑOL

Monseñor Amigo, ya se fué

EN la prensa mañanera leí, con devoción adolorida, la historia sintética, muy breve y compendiosa, de este gran zamorano que sintió la carrera eclesiástica de manera profunda, con valor de apóstol, llevando en su alma todos los perfumes de la religión y empapada su mente con el inmenso arsenal de sus eminentes estudios.

Su cualidad preponderante, fué su palabra augusta y solemne, su dicción pura y castiza, su convicción elevada, su derramarse en doctrinismos llenos de sabiduría y de fe, que habían convertido al Padre Amigó en el orador sagrado por excelencia, admirable entre los mejores y conocido en casi la inmensa mayoría de los púlpitos del Espíritu Santo, por donde cruzó su figura, destellando su verbo dominante y subyugador.

Era un hombre estudioso para cultivar su mente. Abría libros en inglés y francés, cuyos idiomas le eran conocidos. En las bibliotecas se hallaba como el pez en el agua, cotejando, comparando, sus conceptos, entre autores que tal vez no le superaban, ni siquiera podían igualarlo en saber y deducir.

Mas que un sabio, era un maestro, por vaciarse, en cuantos le oían, con pleno sentir absorbente. Por esta notable efusión de que hacía gala sin darse cuenta, los grandes jerarcas de la Iglesia, le confiaban sus mejores y más importantes cátedras, que él servía a placer, con sugestiva convicción. Quizás, por tan señalada maestría y esplendorosa fuerza didáctica en el Seminario de San Carlos, que tanto le interesó, creyó para su bien espiritual y su amor infinito para esta tierra, convertirse en ciudadano de la República cubana.

Ya sabemos que la patria del sacerdote cristiano es la inmensidad del mundo. Pero los que han nacido para santos, también están sujetos a las leyes sustantivas de cada nación y previendo estas mismas imprescindibles condicionales, pensando en la religión y en Cuba, quiso ponerse dentro de su orden de vida, para servir mejor a la Iglesia, dentro del país cubano.

La Moral, el Dogma, como la **Virtud** y la **Austeridad**, tuvieron en el Padre Amigó un ejemplo vivo, y una predicación sin desmayos. Nadie sabe bien las grandes obligaciones que impone una carrera de eclesiástico, hoy más que nunca. Es un estado de vida que ha de luchar en superioridad de virtudes, para vencer las tentaciones a que estamos sujetos los imperfectos hombres en la vida mundana. Pero Amigó era de la pasta difícil que la religión impone. Fué un modelo andante.

Amigó era franciscano de nombre y verdad. Era un católico ferviente y bien acomodado, entre las necesidades a que están sujetos los representantes de Cristo, en toda su completa sumisión evangelista y la superioridad de su energía mental.

Los biógrafos nos dirán las infinitas cualidades del zamorano elocuente y feliz, entre los humildes. Los hombres cuando se enfrentan con las distinciones de la calle, tal vez aparezcan con una humildad que no sienten, con una mansedumbre de filosofía al uso particular. Los hombres hay que verlos, entre las terribles invasiones de una epidemia enloquecedora y fatal, para entonces poder apreciar si lo pregonado corresponde al pregón.

Este pregón, terrible e inesperado, tuvo su cuadro de espeluznante desesperación, que algunos conocen y otros olvidan. Ello me ofrece la oportunidad de loar la figura de santo, del abnegado y mártir, que el Padre Amigó supo cumplir en horas de espantosa y terrible agonía.

¿No recordáis unos días que, desde alta mar, el vapor correo español **Alfonso XII**, pedía sin cesar, que le habilitasen el Mariel, hacía donde ponía rumbo para ver cómo se mitigaba la invasión de locura, de muerte repentina, de confusión inexplicable y sin precedentes?

—¡No tenemos recursos a bordo para tanta epidemia!—decía la sin hilos.

—¡Ha muerto el segundo oficial y otros están atacados de un mal desconocido!

—¡Hay pasajeros que enloquecen y se tiran al mar!

—El barco está convertido en un **spoliarium**; prepárense..!

¿Recordáis aquel tremendo navegar? Se decía que era una peste originada por los gases de la guerra mundial, que habían envenenado la atmósfera, pues de Europa venían cables parecidos a otros desastres gripales que no eran tal enfermedad.

Pues el Padre Amigó venía en este buque desde España y en medio del terror, como si fuese un natural deber entregarse a la epidemia, se dedicó, por entero, con dos monjitas que le ayudaban, a curar, remediar, intentar, consolar, en fin... ¡a entregar su vida, si el contacto así lo había dispuesto!

¡Fué un sacerdote heroico! Fueron dos monjitas humildes, pero unas heroínas ante aquella tremebunda epidemia! Así era «El Padre Amigó», y así cumplía su deber que predicaba.

Pregunté la otra tarde a una amigo cubano, hijo de Trinidad, que perteneció al campo mambí y luego a la Guardia Rural, de Estrada Palma:

—¿Qué le parece el Padre Amigó? ¿No era usted su amigo desde Trinidad?

—No hay muchos hombres como él. Nunca tenía dinero por mucho que ganara. No le alcanzaba para socorrer a tanto necesitado. Era un santo franciscano, porque todo le parecía poco para el prójimo. ¡Fué un sacerdote puro y sin quejarse nunca!

Orador sagrado insuperable, católico ferviente como el que más. Hombre ilustre por su talento y ejemplar por sus virtudes!

¿Véis? No soy yo quien lo dice, sino un cubano meritísimo, cuyo concepto me parece un verdadero tributo de justicia.

José AIXALA.

UNA MUJER MUERTA Y OTRA GRAVEMENTE HERIDA POR UN CAMION

SAN SEBASTIAN, marzo 30. (SE).—Al apearse e un autobús frente a la clínica de San Ignacio Dolores Larrumbe, de veintitrés años, y Carmen Ruiz, fueron arrolladas por un camión; la primera resultó muerta, y gravemente herida la segunda.

VEINTICINCO MIL CONFISCACIONES DE TIERRAS OCURRIERON EN BADAJOZ

ANULADAS LAS ACTAS DE GOICOCHEA, C. SOTELO Y LAMAMIE

Un jefe socialista votó contra el acta de Pérez Madrigal "porque no le agradaba personalmente ese señor"

Ha causado gran sorpresa la anulación de las actas de los dos jefes monárquicos, señores Antonio Goicoechea y José Calvo Sotelo, por los prestigios que tienen en España

MADRID, abril 1. (AP.)—Las actas de tres prominentes diputados monárquicos, entre ellos los jefes de Renovación Española han sido anuladas hoy por las Cortes junto con las de otros trece diputados derechistas.

El jefe de Renovación Española, señor Antonio Goicoechea, fué descalificado junto con ocho diputados derechistas de la provincia de Orense y el jefe tradicionalista Lamamié de Clairac, alegandose por los socialistas que en la elección de los mismos se habían cometido irregularidades. En relación con el acta de Lamamié de Clairac se alegó que no podía desempeñar el cargo de diputado por su condición de presidente del Sindicato de Cereales de Salamanca.

Ha causado gran sorpresa en todos los centros políticos, excepto los socialistas, la descalificación del exministro de Hacienda en los tiempos de la Dictadura primorriverista, señor José Calvo Sotelo junto con otros cinco diputados derechistas que obtuvieron una abrumadora mayoría de votos en la provincia de Cuenca.

La Cámara ha anulado las elecciones de Granada, Cuenca y Orense.

La comisión de actas presentó declaraciones juradas en las que aparecen menores de edad registrados como electores en dichas provincias.

El acta del diputado radical señor Pérez Madrigal fué aprobada por 114 votos contra 74 de socialistas y comunistas.

El líder socialista explicó que la oposición de la minoría socialista a Pérez Madrigal obedece a que «no le agrada personalmente dicho diputado».

CONCLUSIONES EN LA CAUSA CONTRA LOS AUTORES DEL ATENTADO A JIMENEZ ASUA

MADRID, abril 1. (AP.)—El Fiscal ha formulado conclusiones provisionales en la causa incoada con motivo del atentado contra el catedrático de la Central señor Jiménez Asúa, del cual resultó homicidio en la persona del policía Gisbert.

El Fiscal solicita para Alberto Ortega, considerado como uno de los autores de la muerte del policía, la pena de treinta años de prisión y para los seis restantes detenidos, veinte años para cada uno.

En rebeldía se encuentran varios individuos que participaron en el hecho.

Unamuno opina al volver de Londres, respecto a España

«Creía que los españoles sabían ya que Gil Robles nunca tuvo cabeza», dijo

Don Miguel de Unamuno

MADRID, abril 1º (SE.)—Un periodista madrileño ha celebrado una interviú con don Miguel de Unamuno, que acaba de regresar de Londres. Viene encantado de su estancia en la capital inglesa donde — dice— todo es sencillo y agradable, al contrario de España, donde toda va tornándose agrio y lleno de aristas.

En Londres se atiende ya a España, quizás más que en París, que está muerto y triste, con una inquietud grandísima por el momento internacional.

A su paso por París supo el señor Unamuno el resultado de las elecciones y le causó asombro, pues no esperaba el triunfo del Frente popular como no lo esperaban — dice— Azaña ni Largo Caballero.

Pero aún le asombró más que en todas las ciudades de España se organizaron manifestaciones pidiendo la cabeza de Gil Robles, pues el creía que los españoles sabían que Gil Robles nunca tuvo cabeza.

Dice que en 1931 votaron la República personas que al salir del Colegio electoral se habían arrepentido, y ahora han votado el Frente popular núcleos que a las dos horas ya se habían arrepentido también. Este es un país de locos o de tontos, y va a ser necesaria una ley para no hacernos idiotas.

Luego dijo que «cuando se abra el Parlamento de catedráticos que no hemos fabricado, veremos que es mala cosa, porque el catedrático es un abogado un poco deslucido.»

Advierte que hay que esperar, hay que saber tener paciencia, cosa que no han aprendido las juventudes, y no sabe si el Gobierno podrá contener lo que tiene detrás. Claro es que no tenía más remedio que formarse, puesto que había ganado las elecciones. Portela Valladares—afirma—no podía hacer otra cosa. Se sacudió aquello y en paz.

Vuelve a hablar de Londres y dice que allí los profesores ingleses enseñan mejor el castellano que los propios profesores españoles.

Dice que, conversando con don Marcelino Domingo, le ha recomendado el fomento de las bibliotecas escolares, porque son las verdaderas Casas del pueblo.

En La Coruña se rindió homenaje a un médico ilustre

Durante el banquete en su honor le dieron una placa de plata sus compañeros

LA CORUÑA, abril 1. (SE.)—La Asociación Médico-Farmacéutica de empleados del Estado, Provincia y Municipio, acaba de hacer un homenaje al ilustre médico don Víctor Fernández Alonso, consistente en un banquete, al que asistieron numerosas personas y las autoridades de esta ciudad.

Durante el banquete, en el cual se pronunciaron varios discursos poniéndose de relieve la labor humanitaria y desinteresada del doctor Fernández Alonso, que tiene siempre abierta su consulta y prestos sus servicios para los olvidados de la Fortuna, le fué entregada al homenajeado una placa de plata, como tributo a su acertada labor profesional al frente de la citada Asociación, que costearon los asociados y muchas otras personas.

AZAÑA CONFERENCIO CON MADAIRIAGA

MADRID, abril 1. (WP.)—Ha conferenciado en el día de hoy con el delegado de España cerca de la Liga de las Naciones, señor Madariaga, que se halla en esta capital, a donde llegó esta mañana, el jefe del Gobierno.

La Universidad autónoma catalana creará seminarios, laboratorios y bibliotecas

Dr. Pedro Bosch Gimpera, nuevo rector de la Universidad autónoma de Barcelona.

BARCELONA, abril 1o. (SE).—Un redactor de «La Vanguardia» se entrevistó con el doctor Bosch Gimpera, nuevo rector de la Universidad, al cual formuló algunas preguntas respecto al régimen de autonomía de dicho centro.

A la pregunta de si se había restablecido ya con toda integridad dicho régimen en la forma a que había llegado a principios del curso 1934-35, contestó el doctor Bosch Gimpera:

El restablecimiento del régimen autonómico

—El restablecimiento del régimen de autonomía representado por el Estatuto de la Universidad, que se hallaba en plena realización y que fué suspendido por el ministro señor Villalobos, es un hecho. El período que ha vivido la Universidad de Barcelona, durante año y medio, ha terminado y volvemos hoy al trabajo para reanudar la obra interrumpida.

Hoy, restablecida la normalidad legal de la Universidad—añadió—reconstituídos los organismos de gobierno y los claustros, queda todavía como labor de liquidación del régimen pasado, la normalización de la vida económica que ha comenzado ya, aunque ofrece todavía numerosos problemas, que esperamos serán resueltos satisfactoriamente.

Las normas de actuación futura

—¿Cuáles van a ser las normas a seguir en este segundo período del régimen de autonomía universitaria?

—Las normas de actuación—dijo el doctor Bosch Gimpera—vienen fijadas por el Estatuto de la Universidad. Además, ésta debe crear toda clase de instituciones parauniversitarias que le ayuden a realizar su misión, y a crear interés por la Universidad y por sus finalidades culturales en todos los círculos de nuestro pueblo, como son las asociaciones de estudiantes, las de ex alumnos de la Universidad, los clubs universitarios, el teatro universitario, las residencias de estudiantes, etc. Deben crearse núcleos que con autonomía trabajen para la obra común y que contribuyan a que la Universidad esté íntimamente unida a toda la vida de la cultura. En cada caso se imponen métodos de trabajo y normas distintas.

Los resultados obtenidos

—¿Cuáles fueron los resultados obtenidos en la anterior etapa?

—En la pasada etapa se realizó la primera labor indispensable para convertir el edificio universitario en un lugar habitable en el que se pudiese trabajar con un mínimo de limpieza, de decoro y de confort, en que se observasen las elementales reglas de convivencia entre personas bien educadas, produciéndose todos dentro del mutuo respeto y dentro de la observancia de las normas que han de presidir la vida de la Universidad, así como se reformaron los planes de estudio y los métodos de trabajo en el mínimo esencial para la eficiencia de la labor universitaria.

Encontramos un edificio sucio y destartalado, con las paredes llenas de dibujos e inscripciones soeces, con el hábito de la indisciplina, de las huelgas escolares, una gran parte de los estudiantes educados en la vieja idea de la Universidad burocrática, expendedora de títulos, verdadera patente de corso para escalar puestos profesionales y a la que no se iba a buscar una educación superior ni un bagaje científico, sino a revalidar estudios hechos con el menor esfuerzo y en el menor tiempo posible. Los profesores que sentían la responsabilidad de su misión se veían imposibilitados de cumplirla dignamente, por estrellarse en el arcaísmo de la organización y en la falta de elementos de trabajo.

Todo esto ha cambiado, aunque quede una gran labor por realizar. Transformado en lo más indispensable el edificio universitario, limpias las paredes, que han sido respetadas lo mismo que las cristaleras que han sustituído las puertas que parecían más propias de una fortaleza que de una Universidad, cuidado el jardín y abierto a los escolares, la disciplina escolar, es perfecta y han terminado, esperamos que para siempre las huelgas y los alborotos. Todos se han percatado de su responsabilidad y están animados por el nuevo espíritu, considerando la Universidad no como un lugar de molestia en el que se pasaba el menor tiempo posible, sino como el verdadero hogar de su vida cultural. No poco ha contribuído a ello la eliminación, mediante los exámenes de ingreso, de la gran masa de ineptos que entorpecía la labor científica y la supresión de los clásicos exámenes memoristas y su substitución por pocas pruebas de conjunto a las que se va, naturalmente, como a una demostración de suficiencia y que se piden después de un mínimo de escolaridad, cuando se cree alcanzada una preparación independientemente de la sujeción a cursos y a un plan de estudios rígido. El examen deja de tener el carácter de recompensa o de sanción penal para convertirse en una mera prueba, así como la enseñanza abandona las viejas explicaciones meramente teóricas para modernizar sus métodos, hacerlos más prácticos y centrarse en el laboratorio, en el seminario o en la clínica, persiguiendo como finalidad principal, mas que la asimilación de una cierta cantidad de conocimientos, despertar el interés y la curiosidad científica y habituar a la práctica de los métodos de trabajo científico.

La obra de la Universidad

—¿Qué transformaciones prevé usted para un futuro inmediato, mediante la aplicación total del régimen autonómico?

—Queremos que la Universidad—siguió manifestando el rector—no sea meramente una escuela de preparación profesional o el órgano formador de investigadores que viven en sus laboratorios absorbidos en las minucias de su especialidad. Desearíamos que además de la preparación profesional, la Universidad despertase en el espíritu un amplio sentido humano de la cultura y de su misión. A ello habrá de tender las obras complementarias y a ello colaborarán las actividades parauniversitarias, los deportes, la formación artística de los estudiantes, que han empezado a celebrar exposiciones de artistas universitarios, a crear un teatro universitario a concurrir a certámenes deportivos y que asisten a conferencias y conciertos.

La Universidad ha comenzado también una obra de difusión cultural que ha de llegar a todos los sectores de nuestro pueblo. A ella responde el proyecto de Universidad radiada que en breve comenzará su labor y los estudios universitarios para obreros que funcionan desde el comienzo de la autonomía y que van dirigidos a los que, ejerciendo sus profesiones y sin pretender salirse de ellas sientan interés por el estudio y por la formación científica del espíritu.

Va a intensificarse vigorosamente la organización becaria para que en plazo no lejano no se excluya del estudio universitario ninguna capacidad por falta de medios de fortuna. La Generalidad acaba de promulgar la ley votada por el Parlamento Catalán, concediendo un crédito para la creación de cien becas universitarias, y se multiplican las funciones con esta finalidad; ello solucionará con el tiempo el problema y quitará toda justificación, aún la más remota, a la simulación que representaba la llamada enseñanza libre suprimida por la Universidad autónoma, por entender que la eficacia del trabajo en los centros de enseñanza y la convivencia entre maestros y discípulos es indispensable para la formación científica del alumno.

La actuación del patronato

—¿Qué reformas va a emprender el Patronato en la estructura y funcionamiento de la Universidad?

—He expuesto el principio de la realización de nuestros proyectos. El Patronato habrá de impulsarlos y la Universidad los realizará. Nuestra labor de organización está hecha en sus líneas generales. Ahora habrá de ser completada y en este período se atenderá a la creación de los nuevos centros de trabajo. Tenemos ya los cuadros de los profesores, a los que se han incorporado figuras del mayor prestigio y a los que se ha dado una gran elasticidad, permitiéndose el acceso al profesorado, de todos los que sientan vocación por la enseñanza y tengan un valor reconocido, habiéndose transformado radicalmente los métodos de su selección y abandonado el arcaico sistema de las oposiciones, prefiriéndose, como prueba de competencia, la labor científica realizada y conocida.

Queda ahora el problema de la creación de seminarios, laboratorios y bibliotecas, que esencialmente es un problema económico. La Universidad confía en que no le faltará el apoyo de todos, para resolverlo.

Esperamos que la Universidad de Barcelona, que tan activamente influyó en el renacimiento de Cataluña y que ha contado siempre con grandes prestigios que han dejado su huella en el progreso de la ciencia, habrá superado definitivamente la etapa de decadencia en que la sumió su organización burocrática, reflejo del Estado inoperante y centralista y que nuestra generación forjará el instrumento de cultura que Cataluña demanda y que precisa la nueva España.

«LA ESPAÑA DE HOY»

MADRID ILUMINADO POR LA CUPULA DE SAN LUIS EN LLAMAS

LO veníamos anunciando y temiendo desde hace días. Tenía que suceder. Durante dos semanas, grupos de incendiarios de la extrema izquierda han ejercitado sus siniestros propósitos en la quema de iglesias, conventos y centros políticos en distintas ciudades españolas. Aquí, en Madrid, la racha comenzó por el barrio extremo del Puente de Vallecas. ¡Cómo será la la populosa barriada de la carretera de Valencia! La atmósfera de Madrid se iba cargando de electricidad política y social. Estábamos temiendo el rayo. Y el rayo ha venido, al fin.

El viernes 13 enterraban al agente de policía que murió con ocasión del atentado contra Don Luis Jiménez de Asúa. El féretro salió de la Dirección General de Seguridad. Sobre la caja de caoba se veía un gran crucifijo. ¡Qué gran despropósito el de las milicias proletarias uniformadas que iban dando escolta y guardia al cadáver! Despropósito, porque unas horas más tarde, de aquella manifestación de duelo saldría el incendio de altares e imágenes en Madrid.

El desfile tenía un aire sombrío. Ninguna de las manifestaciones a que desde el 16 de Febrero hemos asistido, nos ha parecido tan dramática y tan cargada de peligros. Algo, imposible de concretar, nos decía que la tarde podía sorprendernos con sucesos graves.

Apenas se echaron sobre Madrid las primeras sombras del anochecer, corrió por todas partes la voz: «¡Están quemando la Iglesia de San Luis!».

Y, en efecto, la estaban quemando. La Iglesia de San Luis está en la calle de la Montera. Dista del Ministerio de la Gobernación unos trescientos metros. Se puede —se podía— ver desde los balcones del Subsecretario. Los madrileños empezaron a sorprenderse con una enorme columna de humo que desde el centro de la ciudad se elevaba hacia las nubes. Luego, entre el humo se advirtieron haces de chispas. Tras el chisporroteo se iniciaron las grandes llamas. Salieron a toda prisa los bomberos, pero una muchedumbre exaltada les cerraba el paso hacia la calle de la Montera. Era necesario que la Iglesia de San Luis ardiera. Así, implacablemente, inexorablemente. Las azoteas de los edificios madrileños se llenaron de vecinos.

A las nueve de la noche, la torre y cúpula del templo eran una inmensa llamarada. El Consejo de Ministros estaba reunido desde las siete de la tarde. La fuerza pública, con órdenes de no reprimir y mucho menos de acudir a las armas, procuraba evitar la formación de grupos. Era en vano. Esos grupos eran dueños de la calle.

De pronto, uno de ellos se dirigió hacia la Iglesia de San Ignacio, enclavada en uno de los barrios del Madrid galdosiano.

A los pocos minutos, las columnas de humo, el espectáculo del chisporroteo y las llamas, que habíamos visto sobre la calle de la Montera, se reproducían cerca de la Plaza de Sant Ana. El templo de San Ignacio ardía en pompa. Unas horas después, ya no quedarían de él sino unos muros renegridos y unos restos de hierros como sarmientos.

Pero, ¿y la fuerza pública?—se preguntaba la gente. La fuerza pública estaba cerca de los incendiarios; guardaba silencio, procuraba actuar por la vía de la convicción y de la represión amable aunque estaba segura de no conseguir absolutamente nada.

En la entrada y en la salida de la calle de la Montera empezaba a agolparse gran cantidad de público ajeno a los grupos extremistas. La efervescencia ganaba, por momentos, tensión en todo Madrid. Entraba y salía en el Consejo de Ministros el Director General de Seguridad. Después de una de las salidas, vimos como los guardias de Asalto y de Seguridad se retiraban a sus comisarías y puestos de concentración. Pero no para quedarse allí, sino para presentarse otra vez en las calles armados de mosquetones. ¿Con órdenes de reprimir los desmanes? No se ha averiguado nada todavía. Lo cierto es que la visión de los mosquetones calmó considerablemente la furia y el frenesí de los incendiarios. Se dieron dos o tres cargas; sonaron algunos disparos al aire. Aparecieron en las puertas de las iglesias y de los conventos retenes de guardias de Asalto. Empezó el cacheo de transeuntes. Antes de las diez, los núcleos extremistas que, sin duda, pensaban continuar su tarea, se retiraban del centro de Madrid y dejaban despejado el centro. Ya no era posible quemar más iglesias, al menos por aquella noche. Los guardias de Asalto comunicaban, en voz boja, su propósito de acabar con los motines.

—¿Tienen ustedes órdenes severas?

—Severísimas. Y las cumpliremos a rajatabla.

Por todo Madrid circuló la voz: «la guardia de Asalto va a pegar». Y la noche se fué encalmando. Dábase con pelna seguridad la noticia de que antes de la media noche se habría declarado el estado de Guerra. Informes oficiales lo desmintieron. Agregábase que la guarnición de Madrid se mostraba excitadísima y dispuesta a intervenir. No hubo tal.

Partía el infundio del hecho ocurrido con un comandante del Ejército, que estaba en funciones de jefe de día de esta plaza. Este militar detuvo a un joven, por agredir a otro. Las masas, al contemplar el hecho, se rebelaron contra él, y el comandante fué objeto de una agresión. Los compañeros de uniformes querían vengarle. Pero el Presidente del Consejo y el Ministro de la Guerra han dado las necesarias explicaciones y el adecuado desagravio al militar agredido.

A la una de la mañana, la torre de San Luis, que llevaba varias horas convertida en ascua, se desplomaba con estrépito. Y las llamaradas surgían del interior de la Iglesia amenazando con propagar el fuego a las casas vecinas. Ya podían intervenir los bomberos. Como Dios les daba a entender, trataron de poner término, límite, al incendio. Y mal que bien, a costa de heroísmo, lo consiguieron.

En la Iglesia de San Luis había un Cristo famoso. Era el de los estudiantes en vísperas de examen, o el de los opositores en trance de ejercicio. Iban allí a pedir el aprobado o la plaza. El Cristo de San Luis, apenas tenía nada que ver con la auténtica religiosidad. Respondía a un mito, a una leyenda popular. Personas sin fe iban allí como a cumplir un rito madrileño. Ese Cristo ha desaparecido para siempre. Ni siquiera quedan de él unos trozos de carbón frío.

Madrid durmió esa noche agitado, casi convulso. Los más timoratos y apocados creían estar al borde de un abismo dantesco. Ya veían incendios por todas partes. Y esperaban que al día siguiente cayera sobre nosotros una hecatombe. Sin embargo, el sábado amaneció radiante y en paz. Durante todo el día, los grupos obreros extremistas se mantuvieron en sus barriadas, tranquilos, pausados, apacibles. Ni una manifestación, ni un grito... Sin embargo, la población conservadora no reaccionó en sí misma. El susto del día anterior fué demasiado profundo para que desaparezca tan rápidamente. Serán necesarios quince o veinte días de convalecencia. ¿Nos los brindarán las circunstancias? ¡Horas dramáticas, en verdad, las que estamos viviendo! ¡Horas inciertas y misteriosas! ¿A dónde iremos? O mejor dicho ¿en dónde estamos? La revolución sigue su marcha. Los cubanos saben lo que es una revolución en marcha, aunque a veces parezca detenerse y abrir una tregua. Nosotros estamos haciendo el experimento de una revolución. Por ahora, conocemos el prólogo. Solamente el prólogo. ¿Qué nos espera para el mañana inmediato?

Madrid Marzo de 1936.

Manuel AZNAR.

A pesar de las órdenes dictadas por el Gobierno, los labradores se posesionan de las grandes fincas

La huelga de los obreros metalúrgicos de Barcelona toma caracteres alarmantes, amenazando los huelguistas con la incautación de fábricas y talleres sobre bases comunistas

MADRID, abril 1º (AP.) — Los despachos que se han recibido hoy desde Badajoz indican que mas de 25,000 casos de confiscación de tierras por los campesinos de la provincia se han registrado allí, agregando que la población rural se muestra impaciente por la lentitud conque el gobierno procede llevar a cabo la distribución de tierras que ha prometido.

Las confiscaciones costinúan a pesar de los avisos que ha dado el gobierno a los campesinos extremeños de que no reconocerá las reclamaciones a la posesión que están haciendo.

El movimiento, según otros despachos, se está propagando a la provincia de Sevilla.

Veintiséis familias del pueblo de Gerena se apoderaron de grandes extensiones de tierra cercanas al pueblo y exigen que se les reconozca el derecho a poseer las mismas.

Aunque los desórdenes post-electorales han terminado, al parecer, otras disputas de carácter social preocupan a las autoridades.

La mayoría de las controversias tienen su origen en el hecho de que los patronos en muchas partes de España se niegan a acatar las órdenes dictadas por el Gobierno para que readmitan al trabajo a los obreros que fueron despedidos como consecuencia de la huelga revolucionaria de octubre de 1934.

La huelga de los obreros metalúrgicos de Barcelona adquiere caracteres alarmantes, amenazando los huelguistas con apoderarse de los talleres y las fábricas y explotarlos a base comunista a menos de que sus demandas sean aceptadas para las ocho a. m. de mañana.

Los obreros piden la semana de 44 horas de trabajo y que se les pague a base de 48 horas.

TRASLADADO EL GENERAL LOPEZ OCHOA AL HOSPITAL POR ENFERMO

MADRID, abril 1. (AP.)—Se ha autorizado el traslado del general López Ochoa, jefe de las fuerzas que acudieron desde León a pacificar a Asturias durante la revolución de octubre de 1934, desde la prisión militar donde se halla al hospital a causa de estar enfermo.

Aprobada el acta del Sr. Portela y la de P. Madrigal

Las actas de Diputados de la Minoría de Pontevedra, quedaron aprobadas ayer

MADRID, abril 1º (WP.)—La Cámara aprobó en la sesión de hoy las actas de la minoría de Pontevedra, incluso la del expresidente del Consejo de Ministros Manuel Portela Valladares.

La primera división de la mayoría se registró cuando se puso a votación el acta del radical lerrouxista señor Pérez Madrigal.

Los socialistas pidieron votación nominal, votando a favor Izquierda Republicana, Unión Republicana, Centro, agrarios y regionalistas con un total de 114 votos y contra 64 comunistas y socialistas.

Previamente el señor Azaña, en una reunión celebrada por las minorías de izquierda había señalado la improcedencia de votar contra la admisión de cualquier diputado «por el único hecho de ser adversario político», agregando que el sistema era antiparlamentario y antijurídico.

La votación disgustó a socialistas y comunistas.

Hacen el reparto de tierras a los obreros de Aragón

Los problemas agrario y del trigo fueron tratados en el Consejo de Ministros

ZARAGOZA, abril 1. (WP.)—La aplicación de la reforma agraria ha comenzado en esta provincia. Los obreros del campo se instalaron en 600 hectáreas de tierra de regadío y en 200 hectáreas de pastos.

EL CONSEJO TRATO DEL PROBLEMA AGRARIO Y DEL TRIGO

MADRID, abril 1. (WP.)—En el Consejo de ministros celebrado ayer trató el Gobierno de la situación política y parlamentaria.

El ministro de Agricultura expuso sus planes con relación a la reforma agraria y al problema del trigo y el ministro de Hacienda se ocupó de la prórroga de los presupuestos.

El Gobierno acordó dar facilidades para la pronta constitución de la Cámara.

DECRETO CREANDO UNA NUEVA DIRECCION

MADRID, abril 1. (WP.)—El Presidente de la República señor Alcalá Zamora firmó hoy un decreto estableciendo la Dirección General de los servicios fluviales, caza y pesca.

VIDA ESPAÑOLA

Un sombrero

UNA evocación. Una figura, un tiempo...

Esta linda cabeza femenina que se toca con elegante sombrero negro y blanco; este suave cuello femenino al que rodea una rizada gola; estas liliales manos femeninas que se acoplan en ahincado gesto de plegaria, más parecen hablarnos de hondos problemas pretéritos que de livianos gustos modistiles.

Hay una gracia romántica que ennoblece y alumbra de aristocracia la frente y los ojos que se guardan bajo el ala doblada del sombrerito evocador; hay un temblor de nardos al entreabrirse en la garganta y en los dedos que reciben el beso levísimo de los escarolados tules; hay en el busto breve el aire inconfundible de una época de realeza con todas sus pompas, sus adversidades, sus crímenes...

El modisto, la modista que han lanzado al deseo de las mujeres este conjunto delicado y armonioso del sombrero y la gola han bautizado así su estilo:

—María Stuardo.

Suprema encarnación de la belleza y la desdicha; del odio y del amor...

Casualidad simbólica? Dramática presciencia? O inconsciente frivolidad, sólo frivolidad de la moda que anticipa sus galas y hermosuras a las flores de los almendros?

Acaso no. Desde que este pus infeccioso de las mal entendidas democracias llaga el cuerpo de Europa; desde que los más altos postulados de la conciencia humana sufren la esclavitud de una barbarie nueva, vinimos notando como los creadores de elegancias se vuelven a los viejos estilos del arte, la exquisitez, el ensueño.

La moda tuvo estos dos años atrás y se esfuerza aún en conservarlo, un sello de dignidad y señorío. A las procacidades de un cosmopolitismo más o menos auténtico; a las excentricidades de las imitadoras de estrellas del celuloide se oponían las honestidades casi mayestáticas de las plequerías estatuarias que revelan las líneas y las prestigian de helénicos perfiles.

La moda, con escrúpulos altamente pregonados, se alejaba de los mentideros y los falsos profetas de la igualdad «non sancta», y se retraía como una emperatriz en desgracia que abdicara de todos sus atributos menos de los de la realeza de su espíritu y sus gustos. La diosa siempre nueva dictaba desde su voluntario destierro leyes que ordenaban los más peregrinos conciertos de flores y de plumas, de tules y de rasos, de encajes y de armiños... Sus ideas flotaban sobre la atmósfera gruesa del presente como el blando aroma del cinamono en la covacha de un mercader judío.

Y al extender sus manos para no contaminarse de vulgaridad, y al cerrar sus ojos para trasoñar con los días azules de sus glorias, la Moda emperatriz se entraba, ceñida de áureo manto, por los senderos inexpugnables de la historia, del amor y de la poesía.

Así nos trajo los casquetines de la dulce Ofelia, de la Desdemona infeliz, de la Beatrice muy amada. Así nos trajo los regios brocados de las dogaresas, poemas de amor o tragedias de orgullo en la soberbia lírica italiana. Así nos trajo los esmaltes, las pañoletas, los tacones de Francia, de aquella Francia que enloqueció en un baño de sangre, que cantaba día y noche la Carmañola como un himno siniestro...

Y así nos trae ahora —en estos días en que otros himnos y otras multitudes que los cantan reproducen páginas de medrosas, negras tintas— este sombrerito y esta gola a usanza de María Stuardo, reina de Escocia a quien mató otra reina... Simbolismo casual? Dramática presciencia...? O frivolidad, sólo frivolidad amable y fugitiva?

M. VALERO DE CABAL.

LOS PRESUPUESTOS DE ESPAÑA, PRORROGADOS

MADRID, abril 1. (AP.)—La Gaceta de Madrid publicó hoy un decreto prorrogando los presupuestos del pasado año al tercer trimestre del actual.

LA FAMILIA DE UNA MUCHACHA HIERE GRAVEMENTE AL NOVIO DE ESTA

ZAMORA, marzo 30. (SE).—Comunican de Santa Eulalia de Tabora que al pasar el joven de diecinueve años Gabino Sastre Angelou frente al domicilio de su ex novia, el padre y un hermano de ésta salieron a su encuentro y le persiguieron a pedradas hasta que le derribaron, y una vez en el suelo le asestaron varias puñaladas y golpes con palos. En auxilio del muchacho acudieron varios vecinos, y a uno de ellos llamado Nicolás Hernández, que sujetó al padre de la muchacha, le dió éste una cuchillada que le seccionó un brazo. Gabino fué trasladado a una casa, en la que los agresores intentaron entrar para rematarle.

LAPASION
del que sufre se remedia con
CARABAÑA
el purgante universal.
PARA EL CUTIS
Jabón de Carabaña

Goce de Frescura y Confort con los
Saturnos
NUEVOS ESTILOS para este Verano
A 60, 75 y $1.00
Ahora con «Lastex», el tejido elástico de mayor resistencia.

Saturnos
Patente Nº 10270
DE LOS MISMOS FABRICANTES DE LAS CAMISAS "Premier" Y CORBATAS Fancy Club

—¿CALZADO BLANCO?....
Pues. . .PASTA BLANCA
WALK-OVER
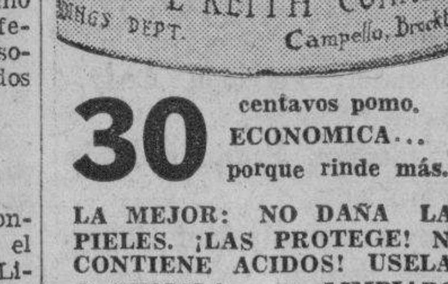

30 centavos pomo. ECONOMICA... porque rinde más.
LA MEJOR: NO DAÑA LAS PIELES. ¡LAS PROTEGE! NO CONTIENE ACIDOS! USELA; O EXIJALA a su LIMPIABOTAS.
DE VENTA EN LAS PRINCIPALES PELETERIAS.

Malt-Oleol
GLICEROFOSFATADO
DE M. BOUVET - PARIS
PROVIDENCIA
de los niños débiles
de los adultos fatigados
de los ancianos deprimidos
y de los convalecientes
DE VENTA EN TODAS LAS FARMACIAS

HOTEL BRISTOL
Nueva Administración
Pensión completa para los clientes del Interior.
Huéspedes fijos, precios módicos.
Cocina sana como en su propia casa.
Disfrute del fresco de sus habitaciones como en pleno campo.
Cómodo, confortable, céntrico; baños completos con agua fría y caliente; teléfono en todas las habitaciones.
Ambiente familiar de clientela escogida
Compañía Hotelera Bristol S. A.
Eladio Monroy, Presidente
Santiago Rodríguez, Vice-Pdte.
Amistad, 57 esq. a S. Rafael.
Teléf. M-9831—Habana, Cuba.

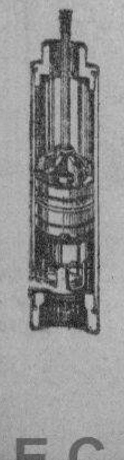
REGADIO ES RIQUEZA...
Una Bomba de Pozo Profundo o un Molino de Viento equipados con Embolos y Cheques marca PUJOL-HABANA, darán agua en abundancia a muy poco costo. Los Embolos y Cheques PUJOL son enteramente de bronce, están a la venta en todas las buenas ferreterías del interior de la República y llevan grabada la marca PUJOL-HABANA. Sin marca no son de nuestra fabricación ni podemos garantizar su buen funcionamiento.
REGADIO ES RIQUEZA
LAS LLAVES PUJOL NO SE SALEN
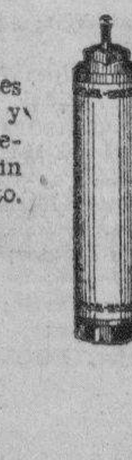

ANUNCIOS PRESNO
LA CASA PEREZ
Neptuno 79
Camisería especial para regalos.

M.E.C.D. 2016

SE REANUDAN ESTA TARDE LAS JUSTAS HIPICAS CON UN GRAN PROGRAMA

LOU LITTLE PASO AL PROFESIONALISMO EN EL JUEGO DE GOLF, UNIENDOSE A BOBBY JONES

Se destacó notablemente Salvador Hernández, al enfrentarse con los Phillies

El joven player cubano parece destinado a resultar el mejor prospecto criollo de 1936. Su labor en el Milwaukee tiene muy asombrado al manager del team, Alan Sothoron

Salvador Hernández, como dijimos hace días, está triunfando en el club Milwaukee, de la Asociación Americana.

Su manager Alan Sothoron lo está considerando imprescindible en el lineup regular, y buscándole un buen hueco en la novena lo está probando en distintas posiciones, hasta ver dónde encaja.

En reciente match, Salvador desempeñó el outfield y no lo hizo mal. Después lo pasaron a la tercera esquina, y más tarde a la inicial.

En el match celebrado con los Phillies de Jimmy Wilson, desempeñó el right field y fué el cuarto bate de la novena. En el noveno inning abrió con un tubey, y anotó por hit de Kluza para salvar al Milwaukee de la lechada.

Salvador está contento. Encantado de la vida, y dice que en la novena nadie quiere creer que tiene 20 años «Un niño como éste no puede tener esa edad!»—dicen los periodistas de allá, y el popular viboreño tiene que mostrar su partida de bautismo para que vean que no miente.

Salvador está en camino de las mayores y DIARIO DE LA MARINA será de los primeros en felicitarse por su ascenso, pues siempre ha manifestado que en Salvador tiene Cuba uno de sus nuevos y más importantes pilares baseboleros.

Y el tiempo nos dará la razón.

El score de los Phillies fué:

MILWAUKEE

	V.	C.	H.	O.	A.	E.
Wilburn, SS.	2	0	0	3	6	0
Torres, 1b.	4	0	1	6	1	0
Storti, 3b	4	0	1	0	0	0
Hernández, rf.	4	1	1	0	0	0
Kioza, cf.	3	0	1	3	0	0
Keltner, lf.	3	0	0	1	0	0
Detore, C.	3	0	0	6	0	0
Hope, 2b.	3	0	0	5	2	0
Braxton, P.	1	0	0	0	1	0
Pressnell, P.	2	0	0	0	1	0
Totales	29	1	4	24	11	0

PHILLIES

	V.	C.	H.	O.	A.	E
Chiozza, cf.	5	1	2	3	0	0
Watkins, rf.	1	0	0	2	0	0
Allen, lf.	1	1	0	2	0	0
J. MooreW rf.	4	1	1	2	1	0
Corbet, 1b.	0	0	0	1	0	0
Camilli, 1b.	2	1	1	5	1	1
Norris, ss.	3	0	1	4	2	0
Sperry, 3b.	1	0	0	0	2	0
Haslin, 3b.	3	0	0	0	1	0
Atwood, C.	2	1	1	1	0	0
Wilson, C.	1	1	0	3	1	0
Sheerin, 2b.	4	1	2	4	3	0
Kellehter, pP.	1	0	0	0	0	0
Bowman, P.	3	1	1	0	0	0
Totales	31	8	10	27	11	1

Anotación por entradas

Milwaukee	000 000 00— 1
Phillies	020 040 02x— 8

SUMARIO.

Empujadores: Sheerin 3, Criozza 2 Norris 2, Kloza; Two base hit: Camilli, Sheerin, Atwood, Chiozza, Hernández; Home run: Chiozza; Stolen base: Wilson; Safrifice: Keitner; Double plays: Hope a Wilburn a Torres; Hope a Wilburn; Sperry a Sheerin a Corbett. Bases on ball: Braxton 3 Pressnell 1, Kelleher 2, Bowman 1; Struck out: Braxton 3, Presnell 3, Kelleher 3, Bowman 1; Hits: Braxton 1, en tres innings; Kelleker, 1 in five; Pressnell, 9 in five; Bowman 3 in four; Ganador: Kelleher. Perdedor: Braxton. Umpires: Parker, Dunn ano O-Brien. Tiempo 1 hora 37 minutos.

TOPICOS FUTBOLISTICOS

Por PETER

—¿Vendrá el Botafogo?
—Hoy junta en la Federación.
—Los úlimos acuerdos.

Esta noche habrá un cambio de impresiones entre los representantes de los clubs para saber si esposible contestar afirmativamente o no. la solicitud que ha hecho el equipo «carioca» Botafago, para jugar una serie de tres partidos en la Habana.

El asunto fué conocido en la reunión federativa del pasado martes, pero la misma no pudo resolverse por que antes querían los señores miembros de la Federación de Futbol de la Habana, tener una conversación con los directores de las Empresas Cerveceras, propietarias de estadios.

A continuación publicamos la nota oficial de los acuerdos adoptados en la reunión del martes, y al final de los mismos aparece el gran programa de juegos que tendrán lugar el próximo domingo en el Campo Cerveza Polar, del cual ya hemos hablado a nuestros lectores y del que seguiremos comentando en sucesivas notas.

—Impartirle nuestra conformidad a los acuerdos adoptados por el Sub Comité Directivo en su sesión ordinaria celebrada el día 30 de marzo.

—Enviar carta de gracias al Nacional Foot-Ball Club por la adhesión manifestada por escrito poniendo los dos equipos a la disposición de la Federación para el festival del 20 de mayo, denominado «El Día del Futbol».

—Comunicarle al Nacional Foot-Ball Club con respecto a su carta de fecha 30 de marzo pasado, que los equipos de reservas y juveniles son dos series completamente distintas y en cuanto a la consulta que nos hace si en los partidos de la serie B. pueden desplazar jugadores que estén tomando parte en el concurso juvenil, manifestarle que no, que el Reglamento prohibe terminantemente el pase de jugadores que estén tomando parte en un concurso a otro, pudiendo hacerlo únicamente cuando ambos concursos se hubiesen terminado.

—Darle las gracias al Nacional Foot-Ball Club por el ofrecimiento que nos hizo de su nuevo local social, sito en Pocito número 30.

—Comunicarle a la Unión Sindical de Músicos de Cuba que no podemos complacerles en sus deseos de no utilizar el Stadium Polar el día 21 de junio, por prohibirlo abiertamente nuestra reglamentación, lamentándolo mucho por el fundamental motivo existente.

—Se acepta la baja del jugador Ricardo Rodríguez, por el Club Deportivo Hispano América.

—Se aprobaron las siguientes altas de jugadores juveniles: Por el Olimpia Sporting Club, Juan Vega Canera, y por el Iberia F. C., Heriberto Gutiérrez García.

—Al ponerse de mutuo acuerdo los delegados de los Clubs Juventud Asturiana y Olimpia S. C., se acordó solicitar de la Asociación Habanera de Arbitros de Foot-Ball que para el partido que ambas sociedades celebrarán el próximo domingo, actúe de árbitro el señor José Dunjó.

—Se nombró una comisión compuesta por los señores Emilio Barredo, Eugenio González y Manuel González, para que visiten en nombre de la Federación de Futbol de la Habana, al señor Carlos Alonso, presidente del Club Deportivo Hispano América que se encuentra recluido en la Quinta Covadonga

—Quedó también nombrada otra comisión compuesta por los señores Emilio Barredo, Eugenio González y Ginés Lleonart para que visiten a las Compañías Cerveceras propietarias de los Stadiums Polar y Tropical, para tratar de ciertos particulares relacionados con la excursión a esta capital del equipo «Botafogo», que se encuentra en Ciudad de México. También se dieron por citados los representantes de los clubs o sus presidentes para un cambio de impresiones que se llevará a efecto el jueves de la actual semana, a las 9 de la noche, para tratar de todos estos particulares.

—Se dió lectura y aprobaron las actas de los partidos celebrados el pasado domingo en el Stadium Polar.

—Programa para el domingo, día 5 de abril, en el Stadium Polar.

En opción al Campeonato de la Serie B.

12:45.—Racing Foot-Ball Club Vs. Nacional F. C.

En opción al Concurso Juvenil «Competidora Gaditana»

2:00.—Deportivo Hispano América Vs. Nacional Foot-Ball Club.

En opción al Campeonato Provincial de la Habana.

2:45.—D. Centro Gallego Vs. Iberia Foot-Ball Club.

4:30.—Juventud Asturiana Vs. Olimpia S C.

Delegado Deportivo, el señor Longino Rodríguez.

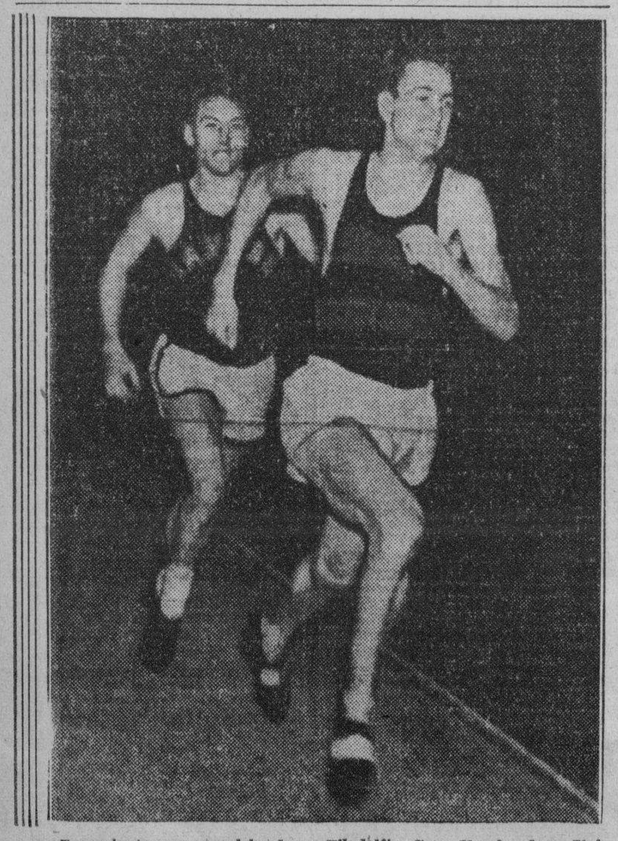

En reciente carrera celebrada en Filadelfia, Gene Venzke, de la Universidad de Pennsylvania, derrotó a Glenn Cunningham por la diferencia que puede apreciarse en el grabado, dejando en su triunfo una marca de 3:49:9 para los 1.500 metros.

Most Wise tiene buen chance hoy para ganar en el Hipódromo de Oriental Park

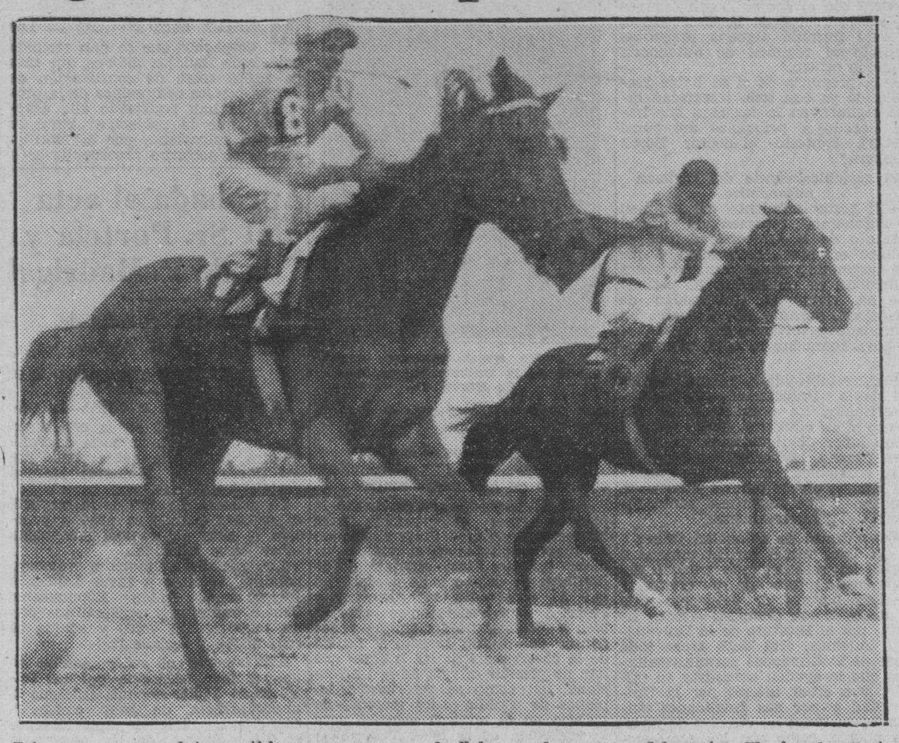

Esta es una carrera interesantísima, pero que no se h allaba en el programa del martes. El ejemplar Best Butter (mejor mantequilla) se alejaba del grupo como buena mantequilla del pan de los pobres... y el Capitán Araña emprendió la persecución del desertor en la forma que puede verse aquí.

El hijo de High Times ha mejorado mucho y dará buena batalla por el éxito de su carrera. Nos gusta Doue

Most Wise tiene un nuevo chance esta tarde para lucir y brillar y recuperar parte del prestigio perdido en sus últimas salidas a la pista en que ha sido derrotado por grupos a los que tres años atrás hubiera dejado a dos furlongs de distancia. Pero los tiempos cambian y el hijo de High Time no es el mismo que fuera antes de la caída del Machadato, sin que ello quiera decir que ese acontecimiento histórico haya influído en la vida de este pur sang para aminorarle velocidad.

Lo cierto es que el ejemplar del doctor Bavastro tiene un positivo chance de ganar la primera carrera del mitin post-invernal y que si bien tiene algunos contrarios debe salir en punta y mantenerse a la cabeza de la procesión hasta la meta misma.

Azabache lleva muy poco peso y será montado por el «Chino» Marrero que lo entiende bien, pero no es muy fiable este ejemplar criollo, aunque debe entrar en el dinero sin duda alguna.

PARECE FACIL

Parece fácil para Then Some la segunda carrera del día. Tendrá en Dinain un fuerte contrario, pero aquél nos parece más veloz y teniendo en cuenta que la distancia es sólo de cinco furlongs, el Jibarito, que montará hoy al ejemplar de García, debe sacarlo en punta y terminar en la misma posición. Then Some luce como una de las mejores cosas del programa de hoy, Riptear tiene velocidad para hacer un buen papel, pero es imposible garantizarlo con las majaderías esas que siempre se trae en la gatera.

La tercera es la carrera más difícil de descifrar. El grupo es modesto y está integrado poor ejemplares en que no se puede confiar mucho. Quizás sí Corsinax sea el mejor del grupo, a pesar de las veces que ha «pasmado» cuando se le creía vencedor, pero una carrera decente cualquiera debe darle el triunfo aquí. Ulverston tiene distancia para finalizar mientras Pernoel tiene demasiado metraje que recorrer. La hija de Noel no es amiga de los seis furlongs, en cuya distancia se cansa, aunque hay esperanza de que entre en el dinero. Fair Vagary tiene algunas probabilidades.

NOS GUSTA POR DOME

La cuarta nos gusta por Dome. Parece el de mejor forma y mayor consistencia en estos momentos. Noreda será peligrosa si hace su mejor demostración y Nonpartisan, aunque no luce con el mejor chance, debe hacer buena carrera. Si está preparado para furlongs, el hijo de Chance Shot repetirá lo que hizo Prettylass, su compañera de cuadra, hace pocos días, venciendo a un grupo de sprinters después de venir de la milla.

Line Drive será el más fuerte candidato en la quinta, una justa a milla y sesenta yardas para ejemplares de tres años. El hijo de Midway ya ganó en distancia similar a un grupo de la misma edad, cargando 112 libras. Hoy cargará 116, y Fools Folly e Irish Piay podrán darle buena batalla a la jaca de la señora Pareda.

Time Enough debe repetir en la sexta. Luce con grandes posibilidades si sale bien de la gatera. Cuando este ejemplar arranca en buenas condiciones puede medirse con muchos de los más veloces sprinters.

Elizabeth S., si entra en la séptima, y Julio Macaw son los candidatos máximos de esa competencia, mientras en la última My Last Honey debe apuntarse el triunfo.

Desde hoy comienzan a imprimirse los programas en la mañana de los días de carreras. Se repartirán los entries el día anterior. Se admiten ya hasta cuatro elegibles en cada competencia y eso dará facilidades a muchos caballos que quedaban antes sin correr cuando se limitaban a ocho los contendientes y cuando había «retiros» los grupos quedaban cortos sin posibilidades para otros caballos que hubieran competido de estar en vigor el sistema que se reanuda hoy.

SELECCIONES DE «AVANCE»

1—Most Wise, Netie Pebles, Azabache.
2—Race Cape, Dinain, Then Some.
3—PERNOEL, Valen, Miss Subtle.
4—Dome, Noreda, Nonpartisan.
5—Irish Play, Line Drive, Fools Folly.
6—Donate, Foreingn Lady, Brown Supinet.
7—Welleshire, Fauquiers Pride, Flo Along.
8—Boy Crazy, My Last Honey, Supernatural.

Lo mejor: PERNOEL.

«GUIA RAPIDA»

Por GUI

1—Most Wise; Azabache; Phyllis Mac kay.
2—Race Cape; Dinain; Kathleen F.
3—Disk Weidel; Pernoel; Valeen.
4—Dome; Nonpartisan; Noreda.
5—FOOLS FOLLY; Line Drive; Irish Play.
6—Donate; Barashkova; Brown Supinet.
7—Julio Macaw; Welshire; Bob Custer.
8—Little Turtle; W. Cookkson; My Last Honey.

Lo mejor: FOOLS FOLLY.

Gestiones para que sea incluído el boxeo en Panamá

Se han iniciado ya todas las gestiones suficientes para incluirlo en los Juegos

En Panamá se han iniciado gestiones tendientes a conseguir que el boxeo sea incluido en el programa de los Juegos Deportivos Centro Americanos y del Caribe. Dicho deporte fué eliminado de las competencias oficiales por la Junta General de Delegados a los III Juegos de San Salvador, en Abril de 1935.

Esas gestiones las ha comenzado la Comisión Municipal de la ciudad de Panamá mediante resolución por la cual acordó ese organismo dirigirse a la Junta Nacional de los Juegos Deportivos solicitándole su intervención en el asunto.

La Junta Panameña no podrá hacer otra cosa que informar de tal paso de la Comisión de Boxeo a quienes corresponda, ya que la inclusión o eliminación de un deporte del programa de los juegos Deportivos no es facultad suya.

Si otros países se interesan en el asunto, éste tal vez sea llevado entonces a la consideración del Congreso Técnico, que se reunirá en Panamá en el mes de Diciembre de este año.

Se tiene entendido que las Comisiones de Boxeo de varias otras naciones, han iniciado o iniciarán estas mismas gestiones, lo que no es otra cosa que el resultado del clamor de la afición al arte de la defensa propia.

La resolución de la Comisión de Boxeo de Panamá es del tenor siguiente:

LA COMISION DE BOXEO DE PANAMA.

Considerando:

1o—Que es necesario estimular a los boxeadores amateurs en el sentido de ayudarlos a alcanzar la meta de sus aspiraciones.

2o—Que ha sido costumbre en los Juegos Deportivos Centro Americanos la celebración de torneos pugilísticos en los cuales participan boxeadores amateurs y

3o—Que es del conocimiento de los actuales miembros de la Comisión de Boxeo que tal evento ha sido eliminado del programa oficial de los Juegos Deportivos mencionados.

RESUELVE:

1o —Solicitar a la Junta Nacional de los Cuartos Juegos Deportivos Centro Americanos y del Caribe, con sede en esta ciudad, de manera respetuosa, se sirva gestionar ante el organismo correspondiente, la inclusión del Boxeo Amateur en las próximas competencias olímpicas, y

2o—Dejar constancia de que los propósitos que se persiguen con esta resolución reflejan los deseos de los miembros de la artual Comisión de Boxeo, de ponerse a tono ron los anhelos de los amantes de sichas actividades.

Dada en Panamá, a los siete días del mes de Febrero de mil novecientos treinta y seis.

MATCHES DE EXHIBICION

En Longview, Texas.

		C.	H.	E.
Chicago (A)	010 411 000—	7	9	1
Pittsburgh (N)	010 400 40x—	9	10	1

Lyons, Kennedy y Sewéll, Shea: Swift, Hoyt y Tood, Padden.

LOU LITTLE FIRMO PARA JUGAR GOLF COMO PROFESIONAL

AUGUSTA, Gia., Abril 1 —W. Lawson Little Jr., que ha sido campeón de golf amateur en los dos últimos años, ha pasado al profesionalismo.

Cuando todo el mundo esperaba que el famoso golfista continuase jugando en los campeonatos oficiales, una proposición le sacó de sus casillas, y firmó para celebrar una tournée con Bobby Jones, la cual le valdrá por 10.000 pesos.

PROGRAMA PARA LAS CARRERAS DE HOY

PRIMERA CARRERA: 5½ Furlongs (Para 3 años y más)

RECLAMABLE.	PREMIO: $150
Métie Pebbles	109
Periodical	114
Mast Wise	111
My Card	104
Phyllis Mackay	104
Starelius	114
Azabache	x 99
Sweeping Hour	109
Elegibles:	
Gay John	109
Earl Baker	114
Twinkle Queen	99
Joust	109

SEGUNDA CARRERA: 5 Furlongs (Para 3 años y más)

RECLAMABLE.	PREMIO: $150
Dinain	113
Then Some	118
Kathleen F	103
Sholad	108
Aunt Carol	x 98
Imigert	113
Race Cape	112
Riptear	108
Elegibles:	
Husk O-Hare	x108
Swinlane	113
Pretected	108
Last Work	108

TERCERA CARRERA: 6 Furlongs (Para 3 años y más)

RECLAMABLE.	PREMIO: $150
Al Livingston	110
Valeen	x116
Pendulum	x110
Ulverston	112
Corsinax	112
Pernoel	x105
Fair Vagary	107
Kiss Subtle	107
Elegibles:	
Dick Weidel	115
Baigneuse	107
Fifía	105
Pátuxant	112

CUARTA CARRERA: 5½ Furlongs (Para 3 años y más)

RECLAMABLE.	PREMIO: $200
Dolly Tour	x 95
Mary Mine	105
Nonpartisan	111
Dome	111
Noreda	110

QUINTA CARRERA: 1 M. 60 Yds. (Para 3 años y más)

RECLAMABLE.	PREMIO: $200
Foods Folly	108
Short Order	109
Line Drive	116
Old Beaut	110
Irish Piay	107
Tapir	112

SEXTA CARRERA: 5½ Furlongs. (Para 3 años y más)

RECLAMABLE.	PREMIO: $150
Gawaine	113
Donate	119
Time Enough	116
Blue Bubble	116
Wise Revue	106
Brown Supinet	108
Barashkova	116
Foreing Lady	105
Elegibles:	
Leo B	113
Thrunrnbergia	108

SEPTIMA CARRERA: 1 M. 60 Yds. (Para 3 años y más)

RECLAMABLE.	PREMIO: $150
Wellshire	111
Julio Macaw	113
Stamford Boy	102
Fauquiers Pride	111
Pantagruel	115
Magnitude	111
Flo Along	113
Workless	114
Elegibles:	
Gift Contour	115
Elizabeth S	111
Jobs Dido	109
Bob Custer	118
Bob Custer	118

OCTAVA CARRERA: 1 M. 60 Yds. (Para 3 años y más)

RECLAMABLE.	PREMIO: $150
W. Cookson	108
Cesar Toro	116
Boy Crazy	108
My Last Honey	111
Thipdar	x111
Supernatural	111
Little Turtle	116
Senoj	116

No quieren que se juegue sólo en esta ciudad

Los teams de basket ball del Interior, quieren que se mantenga la misma regla

Con motivo de las historietas que hicieron en la Habana los que acompañaron al equipo del Hispano en su excursión a Placetas, un grupo de delegados de clubs, afiliados a la Unión Atlética y a la Asociación Atlética, pensó y así nos lo hicieron saber, que en el futuro serían eliminadas esas tournees a las ciudades del interior, tomándose para ello un acuerdo por el cual se resolvía que todas las series finales se jugarían en la Habana.

El costo del viaje de los equipos del interior sería sufragado de las entradas, y si algo faltare sería agregado por la Federación y el club representativo de la Habana—nos dijeron.

Bien, esta historia o acuerdo, no ha caído bien en el interior, y he aquí lo que nos dice Fausto Triana, coach del team femenino del Villaclara Tennis Club:

Santa Clara, marzo 27 de 1936.

Sr. Pedro Galiana,

Redactor Jefe Planas Deportivas del DIARIO DE LA MARINA.

La Habana.

Distinguido amigo y compañero:

Acabo de leer sus comentarios publicados hoy en el DIARIO, acerca de la modificación que se quiere introducir al Reglamento de la Asociación Atlética Femenina de Cuba, con el propósito de que los juegos finales en los campeonatos que convoque dicho Organismo, se celebren en la Habana.

De adoptarse tal medida, equivaldría a la baja de la Asociación de algunos Clubs del interior y a que el Villaclara Tennis Club» deje de ingresar—como tiene el propósito—en dicho Organismo deportivo.

Como razón se aduce que las jugadoras que tienen que realizar un viaje a través de la carretera, bastante extenso por cierto, van a los juegos muy cansadas. En este extremo estamos de acuerdo, pero ¿no tienen que realizar igual viaje las jugadoras del interior cuando les corresponde jugar en la Habana?

Ese propio team del Liceo de Placetas que ha conquistado el Campeonato Junior anoche, se encuentra en esta situación, y según me ha dicho su coach señor Pino, de adoptarse esa medida, se retirarán de la Asociación. Ellos, confrontaron la misma situación en esta serie final, o sea que el Hispano jugó en Placetas después de un extenso viaje y Placetas jugó en la Habana, también después de un extenso viaje.

Ahora paso a otro punto, que me interesa muy mucho: El Villaclara Tennis Club tiene el propósito de inscribirse en el Campeonato Senior de la Asociación Atlética, siempre que se pase por alto la disposición que prohibe a los atletas de un team jugar con otro antes de 90 días. Como usted sabrá la señorita Ana Pérez, que jugó con el Placetas en este campeonato, pertenece al team femenino del «Villaclara Tennis Club», por cuya razón, si se observa estrictamente el reglamento, se verá precisado a no inscribirse y creo que la Asociación debe procurar que se inscriban muchos Clubs en esta contienda, que resultará muy lucida.

Le ruego pues, en nombre del «Villaclara Tennis Club» insista sobre esos dos extremos, de vital importancia para el deporte amateurs.

Me reitero a sus órdenes affmo, amigo, S. S.

Fausto Triana, Coach del team femenino del «Villaclara Tennis Club»

O. A. E, Ave.

Lea ¡ALERTA! al mediodía y el AVANCE por la tarde

José María Fernández, el veterano catcher azul, dice que la vida comienza a los 40

Muy lejos de sentirse en decadencia, el veterano receptor se propone registrar un impresionante come back este año. «Si Harnett lo logró el año pasado con los Cubs, yo puedo hacerlo en el Almendares», dice

(Por DOMINO)

José María Fernández

José María Fernández, que ya era considerado un veterano del catching en la temporada de 1923, cuando el Club Marianao vino sensacionalmente de atrás para arrebatarle el campeonato al Club Habana, que contaba entonces con Luque y Mike González, no está nada dispuesto a retirarse a las líneas de coaching.

José María cifra ya los 40 años, pero, al igual que Rabbit Maranville y Bill Rogers, él cree que «la vida comienza a los 40», y para demostrar que es cierto, se propone registrar un impresionante «come back» en la próxima excursión que ha de hacer con sus Cuban Stars por los Estados Unidos.

«Gabby Hartnett, que fué considerado en decadencia por muchos críticos en 1934, no faltando los que le señalasen el fin de su carrera, volvió a la vida en forma sensacional el año pasado, y fué la piedra que ayudó a los éxitos del Chicago Cubs. No es así?» «Bien, yo puedo ser el Hartnett cubano y ahora que tendré abundante competencia entre todos esos muchachos que han pasado últimamente al profesionalismo, me propongo demostrar que en mi cuerpo queda abundante pelota»—dice José María.

El Isidro Fabré, otro «old timer» del game, que se encontraba con él, dijo estas palabras: «Yo sé que José María podrá registrar su come-back en forma convincente. Ultimamente jugó pelota sensacional en Puerto Rico, y yo estoy seguro de que el próximo año habrá que sudar mucho para alejarle del puesto regular».

Desde luego, tanto Isidro como José María, comprenden que los jóvenes jugadores cubanos, trabajando diariamente y en ligas organizadas como la Internacional, donde hay muy buenos managers, fuerte oposición y algunos ex-big leaguers, adelantarán un millón, con el resultado de que cuando retornen en Octubre lucirán mucho en el field, pero, ambos están convencidos de que la experiencia que poseen les servirá de mucho para sostenerse en sus puestos.

«Fermín Guerra será un rival peligroso en el invierno próximo. Fermín jugará durante todo el verano en la Liga Internacional, que es la clase AA, y esto le ayudará a progresar enormemente, pero antes de que pueda arrebatarle el puesto a José María tendrá que luchar mucho allá y aquí»— nos dijo uno de los fuertes supporters del veterano catcher en el baseball local.

Fernández ha visto levantarse y desaparecer a muchos catchers que, según los cronistas podían robarle el puesto, y la rivalidad que se le aproxima para el futuro no le asusta.

«A mí me gusta el baseball, y creo que soy uno de los peloteros cubanos que mejor se conserva en Cuba» —dice José María. «Yo sé que aun puedo jugar pelota regular, y lo demostraré en el verano catcheando todos los días en el team de los Cuban Stars».

«Si el tiempo me vence, y cuando llegue el invierno tengo que ceder mi puesto a los jugadores nuevos, no estaré resentido y seré de los primeros en darme cuenta de que la clase joven ha progresado, pero, no olviden nunca ésto: José María Fernández está en condiciones todavía, y muchas cosas han de pasar antes de que sea eliminado del baseball».

José María, que acaba de regresar de Puerto Rico con un grupo de players cubanos, luce, efectivamente, en buenas condiciones físicas y encantado de la vida.

En estos días ultimará con Alejandro Pompez y Oscar Lewis todos los preparativos necesarios para su tournée anual a los Estados Unidos, encontrándose muy esperanzado en llevar este año una gran novena.

José María cuenta con Fabré, Cando López, Arango, Pepín Pérez, Etchegoyen y, posiblemente, Bellto Alvarez, sensacional outfielder que hizo primores en la última serie de los Cardenales de San Luis.

Esperan que Cuba envíe su team a Berlín este año

El representante del Comité organizador de los Juegos Olímpicos, sigue batallando

Uno de nuestros comentaristas, Dan, publicó hace días en su columna de «Amateur Aces», la noticia de que Herr Michael Moenk, miembro del Comité Olímpico cubano, había celebrado una reservada entrevista con Herr Pedro Pablo Schwendt, representante aquí del Comité alemán organizador de las XI Olimpiadas, en relación con el viaje del team cubano.

Como no se dió a la publicidad el tema de la entrevista, nuestro compañero preguntó en su diaria columna: «¿Qué se discutió en la reciente entrevista de Moenck y Herr Schwendt?»

Y ahora recibimos del propio señor Schwendt, la respuesta.

Héla aquí:

Habana, Marzo 21 de 1936.
DIARIO DE LA MARINA,
Redacción de Sports.
Prado 103. Habana.

En la columna «Amateur Aces» de su apreciable diario de fecha de hoy, al final, aparece una nota que dice lo siguiente:

«CURIOSIDADES.

«¿Qué se discutió en la reciente entrevista celebrada por Miguel Angel Moenck y Pedro Pablo, el representante y propagandista del Comité olímpico alemán en Cuba?»

Con el fin de evitar confusiones que pudieran surgir de dicha nota, deseo hacer constar, que en mi calidad de miembro de la representación en Cuba del «Comité Organizador de la XI Olimpiada, Berlín 1936» no he celebrado entrevista alguna de carácter oficial con el señor Miguel Angel Moenck.

Sólo había una corta conversación de carácter inoficial en mi oficina de Obispo 28, durante la cual el señor Miguel Angel Moenck daba a conocerme su opinión sobre la participación de los atletas de Cuba a la XI Olimpiada en Berlín 1936, la que se inclina a ser no favorable para la participación. Mas sí quiero hacer constar que estoy en contacto permanente con el «Comité Cubano Pro Participación XI Olimpiada Berlín 1936», el cual está haciendo gestiones para que Cuba envíe atletas a dicho acontecimiento deportivo de tanta importancia, siendo la misión de la representación en Cuba del «Comité Organizador de la XI Olimpiada Berlín 1936» de facilitar toda clase de informes al respecto.

Termino estas líneas con el deseo de ver coronadas con éxito las gestiones del Comité Cubano anteriormente mencionado, para que Cuba esté representada en la XI Olimpiada.

Soy de ustedes, muy atentamente,

Pedro Pablo SCHWENDT.

Jack McAvay, aspirante inglés a la corona mundial de los pesos completos, que pese a su derrota ante John Henry Lewis, cree que aún tiene un chance hermoso de retar a Joe Louis por el título.

M.E.C.D. 2016

NO LE SERA ACEPTADA LA RENUNCIA AL DOCTOR PEDRO CUE, COMO JEFE DEL CONJUNTO DE SANTA CLARA

MOVIMIENTO POLITICO

Tópicos y Comentarios

—El Dr. Cué.
—Mar en calma.
—Zervigón.
—Cesantías.
—El almuerzo de hoy.

EL doctor Pedro Cué, presidente del Comité Ejecutivo Provincial del Conjunto Nacional Democrático de Santa Clara, se ha dirigido a su sustituto reglamentario, doctor Manuel Orizondo, haciéndole renuncia de dicho cargo.

Asimismo se ha dirigido al doctor Santiago Verdeja, presidente del Conjunto, participándole su resolución y renunciando al cargo de vicepresidente del Ejecutivo Nacional que por su condición de jefe villareño ostenta en dicho organismo.

En la carta-renuncia, manifiesta el doctor Cué que aun cuando realizó todos los esfuerzos posibles para ganar la provincia, no lo logró, por lo que debe ser designado nuevo jefe.

Anoche cambiamos impresiones con numerosos representativos del CND de las Villas que se encuentran en la Habana, y podemos asegurar que tanto el Ejecutivo Provincial como el Nacional del Partido, no aceptarán la renuncia presentada por el joven y distinguido profesor y prestigioso político.

De toda la provincia es conocida la labor entusiasta, tesonera, inteligente y levantada que ha venido desenvolviendo el doctor Cué como organizador y líder del Conjunto y de la devoción que se le tiene por los afiliados.

Ambos organismos le ratificarán la más cálida adhesión.

LAS discrepancias y agudos rozamientos que existían entre los congresistas y el doctor Maximiliano Smith han tomado el cauce de las explicaciones cordiales y las resoluciones armónicas.

La inteligente, franca y amistosa intervención del coronel Batista calmó el encrespado oleaje congresional y las aguas parecen seguir hacia el plano de los buenos entendimientos.

EL doctor Rafael Zervigón, joven médico y elocuente orador, que es uno de los «pinos nuevos» que van a la Cámara, ha esbozado su programa legislativo de carácter general y especialmente el que se refiere a su «terruño», Güines.

Para llevarlo a feliz término, tiene todo nuestro concurso el doctor Zervigón.

Pero ya que hablamos de la villa del Mayabeque, qué decepcionados deben sentirse sus vecinos con los directores de los partidos, excepto del liberal, cuyos jefes hicieron suya la candidatura del doctor Zervigón. En las respectivas boletas figuraban los García Mendoza, Armando y Alberto; Rafael Rubí, Fernández Arrondo, Cañas Perdomo, Alberto San Pedro, Sánchez Ocejo, etcétera y ninguno resultó electo. Ni Silvano Herrera, que logró el acta por el CND, tiene que deber nada en cuanto al apoyo de los jefes, sino a la votación espontánea de las filas. Sólo «Filo» Zervigón—de ello deben estar orgullosos los liberales—contó, como era natural, con el decidido y cálido concurso del mando liberal.

¡Cuánto mejor hoy sería que a la voz de Zervigón, alzada ya en defensa de la villa de Calcagno, pudieran unirse las de otros representantes güineros, no importa a qué partido pertenecieran!

EL señor Joaquín Pedraza, electo representante por las Villas, ex tesorero del Gobierno Provincial de la Habana, ha hecho presente al coronel Baizán su disgusto en virtud de determinadas cesantías de amigos suyos dictadas por el gobernador.

Pedraza, a quien tuvimos el gusto de saludar ayer, mantiene su aspiración a presidir la Cámara.

A la una de la tarde de hoy, en el hotel Los Angeles, se efectuará el homenaje a nuestro compañero en el periodismo señor Francisco Santos Campoy, con motivo de celebrar su onomástico. Hablarán los doctores José Manuel Cortina y Calixto Manduley, que es como decir dos ases de la palabra.

NUEVO ALCALDE DE SANTO DOMINGO

El señor Ricardo Rodríguez Gutiérrez, Presidente del Ayuntamiento de Santo Domingo, dió cuenta a Gobernación de que al ser aceptada la renuncia al Alcalde en propiedad, el asume las funciones de tal en cumplimiento de lo dispuesto en la Ley Orgánica de los Municipios.

PIDE LA VANGUARDIA NACIONALISTA APOYO PARA MIGUEL PERERA

Federico Ortega Oliva, que preside la Vanguardia Nacionalista del Café «La Isla», se dirige al Jefe máximo del Partido señor Justo Luis del Pozo y demás figuras salientes del nacionalismo, para recabar de ellos se premie la labor de los nacionalistas que en todos momentos han contribuído con su actuación al auge y engrandecimiento del PUN.

La Vanguardia Nacionalista del Café «La Isla», identificada en las luchas políticas con la «Juventud Nacionalista de la Acera del Louvre», de la que es digno y entusiasta Presidente señor Miguel A. Perera pide se tenga muy en cuenta los méritos de este buen nacionalista designándolo para un alto cargo en el futuro Gobierno del doctor Miguel Mariano Gómez.

El doctor Cirilo Pérez Mato, rodeado de un grupo de miembros del Comité Ejecutivo Nacional de los Tercios Nacionalistas, que con él visitaron nuestra redacción al terminar la Asamblea en que fué elegido Presidente de dicho Ejecutivo, para sustituir al señor Vilabrille, que por motivos de salud presentó la renuncia del cargo.

EL COMITE EJECUTIVO CENTRAL DE LOS TERCIOS DEL PARTIDO UNION NACIONALISTA ELIGIO AYER NUEVO PRESIDENTE AL DR. CIRILO PEREZ MATO

Con motivo de haber presentado la renuncia del cargo de Presidente del Ejecutivo Central de los Tercios Unión Nacionalista, el señor Francisco Vilabrille, por motivos de salud, ayer se reunieron los miembros integrantes de dicho Comité en su círculo oficial de Reina 57, al objeto de considerar dicha renuncia y proceder a la designación del sustituto.

Abierta la sesión, el Secretario dió lectura a la orden del día y acto continuo se pasó a tratar de la renuncia en cuestión, la que fué aceptada en atención a las razones expuestas por el señor Vilabrille.

Pérez Mato, Presidente

Terminado el anterior asunto se procedió a la designación del nuevo Presidente, recayendo esa distinción en la persona del doctor Cirilo Pérez Mato, uno de los primeros suplentes por el PUN y actual Inspector General de la Secretaría de Sanidad y Beneficencia. También se acordó dar cuenta de dicho nombramiento al Presidente del Partido señor Justo Luis del Pozo, a los coroneles Mendieta, Laredo Brú y Baizán, al doctor Beruff Mendieta, al doctor José Ambrosio Casabuena y demás jefes del PUN.

Visitarán a Vilabrille

Y como último acuerdo se nombró una comisión para visitar en su lecho de enfermo al señor Francisco Vilabrille a fin de interesarse por su estado de salud y a la vez para comunicarle su designación como Primer Presidente de Honor de dicha colectividad, como reconocimiento a los innumerables méritos que tiene contraídos con la misma por su labor constante y eficaz.

Reorganizarán los Tercios

Hablando con uno de los concurrentes al acto, el repórter pudo saber que el doctor Pérez Mato, se propone una vez que haya tomado posesión del cargo de Presidente del Ejecutivo Central, hacer un recorrido por la República, con el propósito de proceder a la reorganización de los tercios en todos los términos municipales de la Isla.

A la tumba del doctor Méndez

También cambiamos impresiones con el Secretario General de los tercios, señor Manuel Pérez Figueredo, quien nos manifestó, que existe gran entusiasmo por la labor que se va a emprender en pro de la Organización, por cuyo engrandecimiento están todos los tercistas dispuestos a luchar. Terminó diciéndonos el señor Pérez Figueredo que el próximo sábado concurrirían todos los afiliados del Tercio a la tumba del que fué Presidente del PUN, doctor Roberto Méndez Peñate, para rendir tributo a su memoria con motivo de celebrarse aniversario de su muerte.

FRANK COLLADO SERA HOY FESTEJADO CON MOTIVO DE SU SANTO

Uno de nuestros más estimados compañeros, inteligente político de firme prosapia liberal en cuyas filas fué siempre factor de triunfo, —nos referimos a Frank Collado— celebra hoy su fiesta onomástica.

Con ese motivo, será objeto de las demostraciones de afecto, simpatía y devoción que han de ofrecerle sus correligionarios y numerosos amigos.

Lo felicitamos.

FUERON DESIGNADOS LOS SENADORES QUE IRAN A LA MESA POR LA MINORIA. EL DR. S. VERDEJA SERA EL LIDER DEL CND Y GODERICH EL VICE

Ayer celebraron su primera sesión en el Capitolio Nacional los senadores que integran la minoría por el Conjunto Nacional Democrático, a fin de tratar sobre los problemas relacionados con la toma de posesión y otros detalles derivados de ella.

Al acto asistieron los senadores señores, Santiago Verdeja, Ricardo Dolz, Pedro Goderich, Ramón del Collado, Carlos Saladrigas, Francisco Carrillo, Guillermo Alonso Pujol y Loret de Mola, habiéndose excusado los cuatro restantes.

MAÑANA LLEGARAN ALBANES Y MENESES

Al comienzo de la reunión hablamos con un senador minoritario quien nos participó que posiblemente mañana llegarían a esta capital los senadores por Camagüey y Oriente señores José Meneses y Wilfredo Albanés, respectivamente, según habían telegrafiado.

Los acuerdos

Terminada la reunión que duró más de dos horas fuimos informados por el doctor Santiago Verdeja de los acuerdos tomados fueron los siguientes: Designar a los doctores Verdeja y Francisco Carrillo, Presidente y Secretario respectivamente, del Comité Parlamentario de la minoría y confeccionar la candidatura para los cargos de la mesa del Senado que resultó ser la misma que oportunamente publicó el DIARIO DE LA MARINA o sea: Vicepresidente, Dr. Alfredo Albanés; Secretario, Dr. Guillermo Alonso Pujol; Líder, Dr. Santiago Verdeja, Sub-líder, don Pedro Goderich.

Casabuena, Capestany y Font

También se celebraba en otro salón del Capitolio, una reunión de senadores de la mayoría, los que al enterarse de la asamblea de los de la minoría, designaron una comisión integrada por los doctores José Ambrosio Casabuena, Manuel Capestany y Carlos Font, para visitar a los conjuntistas a fin de invitarlos a laborar conjuntamente a partir de la próxima reunión que se efectuara hoy. El doctor Verdeja dió las gracias a los visitantes y aceptó la invitación mencionada, designándose acto continuo una comisión compuesta por los doctores Verdeja, Alonso Pujol y Frank Carrillo, para visitar a su vez a los senadores de la mayoría para devolverle tan gentil, lo que se llevó a efecto momento después.

PROTESTAN LOS EDILES DE MORON DE DISTINTAS IRREGULARIDADES

El Secretario de Gobernación ha recibido un telegrama suscrito por los concejales del Ayuntamiento de Morón, Alberto García Muñoz, Guillermo García, Modesto Martínez, Luis Morales, Jesús Díaz, Manuel Jaime, Antonio Alfonso, Mariana Barrios, Miguel Sosa y Arsenio Pérez, en el cual le hacen presente que fueron citados por el Secretario del Ayuntamiento para una sesión extraordinaria que debía celebrarse a las ocho de la noche del martes, pero cuando llegaron al local de sesiones del Consistorio fueron notificados que la sesión se había celebrado con 40 minutos de anticipación a la hora señalada.

Los protestantes hacen constar que sus demás compañeros los dieron por ausentes y tomaron distintos acuerdos, muchos de los cuales perjudican sus intereses, tanto políticos como personales, por lo que solicitan de Gobernación que anule la referida sesión extraordinaria que se efectúe nuevamente con la asistencia de todos los concejales.

AMBROSIO MOREJON SE ENTREVISTA CON EL DR. SANTIAGO VERDEJA

Una amplia entrevista sobre política camagüeyana del CND, celebró con el doctor Santiago Verdeja, Presidente del Conjunto, el representante electo doctor Ambrosio Morejón, líder cenedista de aquella provincia y jefe político en el Término de Florida.

El doctor Morejón dió cuenta a Verdeja, de la victoria resonante del Alcalde Rivero de Florida y de lo que espera el pueblo de su futura administración.

El Representante Morejón, hace gestiones en favor de sus amigos y correligionarios camagüeyanos cerca de la alta dirección del Partido.

SE ORGANIZA CON EXITO LA CONVENCION DE LAS MUJERES NACIONALISTAS

La convención nacional de mujeres nacionalistas que en el próximo mes de abril, piensa llevarse a cabo en esta Capital, está siendo organizada debidamente por la comisión encargada de ello donde figuran destacadas personalidades del nacionalismo habanero y del interior.

Entre ellas se destacan con relieves propios, la culta doctora Candita Gómez Calás, doctora Nena Méndez de Villada, doctora Catalina Pozo y Gato, doctora Gloria Gómez de Morgado, doctora Grillo, Carmela Suárez Yata, Caridad González de H. Trujillo, Josefina Bombalier, Virginia F. de Pérez Reyes, Graciela Marín, Ernestina González Cobos, Delegada por Matanzas, Blanca E. Nogueras Delegada por Camagüey, Berta Lavernia Delegada por Bayamo Ernestina E. Otero delegada por Morón.

Diariamente recibe el comité Directriz cartas de adhesión, suscritas por destacadas miembros del PUN, del interior así como de importantes estaciones de radio y periódicos, brindando su cooperación para todo lo que respecte a propaganda y publicidad. Muy agradecidas se muestran las damas del Comité Directriz por tan desinteresada gentileza.

PIDE EL CONSEJO DE PINAR DEL RIO UNA AMNISTIA PARA ESTUDIANTES PRESOS

PINAR DEL RIO, abril 1. DIARIO. Habana. — Esta tarde los Consejeros Provinciales de esta aprobaron por unanimidad una interesante moción presentada por el Consejero señor José Mora, oponiéndose resueltamente a que se ponga nuevamente sello al tabaco en rama. También acordaron los consejeros rechazar cualquier acuerdo que en este sentido pudiera realizar otro organismo oficial.

Amnistía para estudiantes

A iniciativa del señor Guillermo de la Portilla se acordó pedir al Gobierno la inmediata amnistía de los estudiantes presos.

Hoy será la vista del juicio de Marcelino Garriga

Ante la audiencia de esta ciudad tendrá efecto mañana (hoy) el juicio de la causa seguida contra el representante Marcelino Garriga. Existe verdadera expectación alrededor de este asunto.

Guillermo Rodríguez.
Corresponsal.

RENUNCIO PEDRO CUE

He aquí la carta-renuncia del doctor Pedro Cué:

«Santa Clara, Marzo 31 de 1936.
Sr. Dr. Manuel Orizondo, Primer Vicepresidente del Comité Ejecutivo del CND. Santa Clara.—
Mi estimado amigo:

Considero mi deber, verificadas ya las elecciones, renunciar, irrevocablemente, mi cargo de presidente del Comité Ejecutivo del CND, como, efectivamente, lo hago en esta carta. Aun cuando realicé todos los esfuerzos que me fueron posibles para ganar, lo cierto es que hemos perdido en esta provincia y que debe designar un nuevo jefe.

Deseo aprovechar esta oportunidad para expresar mi agradecimiento a los señores miembros del Comité Ejecutivo por su valiosa cooperación en la lucha electoral, y a todos nuestros correligionarios, por esa misma cooperación, y, además, por haberme hecho el alto honor de designarme su presidente.

No debo terminar esta carta sin recordar a nuestros compañeros de comité, los compromisos existentes con Cienfuegos y Sagua la Grande, que considero deben cumplirse sin dilación.

Y al despedirme, haciendo votos por el éxito de nuestro Partido, usted sabe que lo distingue mucho su amigo y compañero,

Dr. Pedro Cué.

«La Habana, Marzo 31 de 1936.
Sr. Dr. Santiago Verdeja, Presidente del CND.—Ciudad.
Distinguido amigo:

Con esta misma fecha me he dirigido al doctor Manuel Orizondo, primer vicepresidente del Comité Ejecutivo de la provincia de Santa Clara, presentándole la renuncia de presidente del expresado Comité Ejecutivo, y como mi cargo de vicepresidente del Ejecutivo Nacional es concordante con aquél, presento a usted la renuncia del mismo.

Deseo expresar a usted, y a los demás compañeros del Comité Ejecutivo Nacional, cuanto he agradecido las atenciones y cortesías que me han dispensado.

Al despedirme de usted, me es grato testimoniarle mi consideración personal más distinguida,

Dr. Pedro Cué.»

SIGNIFICADOS JEFES DE LA COALICION SE DIRIGEN A CANDELARIA

PINAR DEL RIO, abril 1. DIARIO. Habana. — Esta tarde partió para Candelaria acompañado de varios miembros del Ejecutivo Liberal Provincial el Jefe del mismo Coronel Manuel Benítez al objeto de dirigir mañana personalmente la batalla comicial a favor del candidato liberal-marianista señor «Chalo» Padrón. También han partido para dicho término el Presidente del PUN señor Justo Luis del Pozo y los senadores Simeón Ferro y dotor Octavio Rivero para apoyar la candidatura del candidato nacionalista Comndante Antonio Laurent.

Guillermo Rodríguez.
Corresponsal.

UN CABLE DEL DR. GOMEZ A LOS COMPROMISARIOS DANDO LAS GRACIAS

El doctor Manuel Mencía García, nos ruega hagamos presente, que el doctor Miguel Mariano Gómez, desde Los Angeles, California, le ha enviado un cablegrama fechado el día 31 por medio del cual le pide que haga presente, a todos y cada uno de los señores Compromisarios Presidenciales y Vice-Presidenciales de las seis Provincias, por los partidos que integran la Coalición, la gratitud que siente hacia ellos, con motivo de su proclamación para la Presidencia de la República, verificada el día 29 del expresado mes.

El doctor Manuel Mencía, se vale de este medio para hacer llegar aquel deseo del doctor Gómez a los expresados señores Compromisarios.

GESTIONAN UN SUELDO MEJOR LOS CONCEJALES DEL AYMTO. HABANERO

Una comisión de concejales del Ayuntamiento de la Habana, estuvo ayer en la Secretaría de Gobernación, con el propósito de entrevistarse con el doctor Smith, y tratarle del asunto de la fijación de sueldos a los ediles de la República.

Entre los comisionados figuraban los señores José Castillo, Oscar Remírez, Cheo Prieto, Nicolás Duarte, Francisco Agüero y Dr. Santiago Vega, los que en conversación con los periodistas manifestaron que llevarían al ánimo del doctor Smith la justicia de fijar un sueldo mejor a los concejales del Ayuntamiento de la Habana, ya que el asignado es irrisorio, pues que no sobrepasa en nada al que percibe cualquier empleado de mayor categoría en el Municipio.

La comisión, en vista de que el doctor Smith no se encontraba en su Despacho y trás breve espera, dispuso volver hoy a primera hora a Gobernación con el Secretario.

Ganó la "Walter Runciman Company" la demanda por el hundimiento del vapor cubano "Antolín del Collado"

El pleito ha durado más de cinco años y fué ganado en primera instancia por la Naviera. Fundamentos en qeu se ha basado el Tribunal para dictar el fallo absolutorio

Con la ponencia del consagrado jurisconsulto Dr. Emilio Menéndez, Magistrado de la Sala Primera de lo Civil, este tribunal absuelve de la demanda a la Compañía inglesa, a la que reclamaba la actora cuantiosa cantidad de dinero. Fundamentos de la resolución dictada.

El pleito duró más de cinco años pues el abordaje fué en Octubre del 30.

Con la declaratoria de sin lugar la demanda y absolución de la compañía demandada, ha dictado sentencia la Sala Primera de lo Civil de esta Audiencia en el ruidoso pleito establecido por la Empresa Naviera de Cuba, S. A., entidad de esta capital contra la «Walter Runciman and Company Limited», de Newcastle on-Tyne, Inglaterra, motivado por el abordaje por el vapor de dicha compañía inglesa, «Hallmoor», del de la demandante, «Antolín del Collado» ocurrido a las alturas del puerto del Mariel, en 15 de Octubre de 1930, controversia que durara más de cinco años y que ha fallado dicho tribunal, con la ponencia del consagrado jurisconsulto Dr. Emilio Menéndez, Magistrado del mismo, —que ha hecho un magnífico estudio del caso debatido,— en favor de la casa naviera inglesa ya expresada, a la cual, de acuerdo con los alegatos jurídicos expuestos por el docto Letrado de esta capital doctor Wolf Edward Klawans, —que es, además experimentado marino, hoy retirado, se absuelve de la demanda, como antes decimos.

La sentencia la firman los doctores Gustavo F. Arocha, Presidente, y José Rodríguez Acosta, Juan M. Macías y Eugenio Menéndez y acepta en sus fundamentos los expuestos por el citado letrado director de la Walter Runciman and Company Limited, de la que es Presidente Sir Walter Runciman, Baronet, Ministro de Comercio del Imperio Británico, que estuvo representada por el Procurador Sr. Nicolás de Cárdenas Veciana; y dice en su fallo: «que debemos declarar y declaramos en parte con lugar el recurso de apelación establecido por la Walter Runciman and Company Limited, contra la sentencia del Juez de Primera Instancia del Centro de la Habana de 12 de Julio de 1935, la que revocamos, en cuanto declaró sin lugar la excepción de falta de acción, confirmándola en cuanto declaró sin lugar la excepción de falta de personalidad; declaramos, en consecuencia, con lugar dicha excepción de falta de acción alegada por la Walter Runiman and Company Limited contra la demanda interpuesta por la Empresa Naviera de Cuba sociedad anónima, cuya demanda declaramos en consecuencia sin lugar y sin entrar en el examen de la excepción de plus petición alegada, absolvemos de dicha demanda a la entidad demandada, con las costas de la primera instancia a cargo de la parte actora y las de esta instancia en la forma ordinaria sin declaratoria en ningún caso de temeridad y mala fe a los efectos de la Orden 3 de 1901».

Antes de terminar debemos consignar que durante esos cinco años de controversia, se suscitó una, primordial, la cual fué la de jurisdicción, que fué ganada por la Empresa Naviera de Cuba; que esta entidad reclamaba la suma de $60,000.00 como valor del Antolín del Collado, a más del lucro cesante durante el tiempo transcurrido hasta el pago de ese precio, que llegaba a sumar hasta $200,000,00 más los intereses legales y las costas; que el Juzgado de Primera Instancia del Centro, que falló a favor de la Empresa Naviera de Cuba, S. A., creyó necesario escuchar el criterio de un perito para mejor proveer, designando al entonces Teniente de la extinguida Marina de Guerra Nacional, Sr. Oscar Rivery, profesor de navegación, reconocido por su gran competencia náutica, autor de una obra internacionalmente conocida sobre navegación aérea y que actualmente es Subdirector del Observatorio Nacional establecido en Casa Blanca, el cual sea dicho de paso, a propósito del informe del Dr. Wolf E. Klawans ante los doctos juristas que han fallado el asunto, expuso que «el citado Letrado de la Walter Runciman argumentó que el capitán del Hallmoor, Punshon, al declarar en Londres que tan sólo había visto la luz de tope del Antolín había querido significar con ello la luz del trinquete, única que llevaba el referido buque, aclarando que en inglés «themast-head light» sirve para designar lo que llamamos en castelano «la luz de tope del trinquete», y que la que nosotros llamamos «luz adicional de tope» o «tope del mayor», en inglés se llama «range light». Es decir, que el Capitán del «Hallmoor»» no se desdecía de su anterior declaración en la Aduana del Mariel, donde sostenía haber visto la roja del «Antolín» y la luz de tope»; que también argumentó el referido Dr. Klawans que si yo hubiera aplicado la corriente de 1¼ millas al NE que aparece en la carta de navegación, en vez de aplicarla al Este en sentido general, como hice en mi informe al Juzgado, se hubiera podido ver la luz roja del «Antolín» en un principio, como declararon el Capitán del Hallmoor y el Segundo Piloto, añadiendo que si razón. Efectivamente, pocos días después de celebrado el juicio el doctor Klawans me pidió mi opinión sobre este extremo, y debo confesar con toda sinceridad, que debí haber aplicado la corriente a ambos barcos al NE y no en sentido general al Este, como lo hice, y que en este caso, al quedar el Antolín a babor del Hallmoor, y en derrotas prácticamente opuestas, el Antolín navegando a unos 258º verdaderos, y el Hallmoor a unos 93º verdaderos, podía haberse visto la luz roja del Antolín desde el Halmoor».

He aquí algunos de los Considerandos de la sentencia:

CONSIDERANDO: que en el presente caso por establecerse la reclamación por el naviero del vapor hundido y solo contra el del vapor abordador, no precisa determinar otra cosa que el grado de responsabilidad que haya tenido la dotación del Hallmoor en el expediente porque no reconviniéndose por la parte demandada, ni figurando en el presente pleito los cargadores de ambos buques, ningún procesamiento determinaría contra la parte actora, el hecho de que no le estimara culpable del abordaje, ya que en ese caso el fallo debería limitarse a absolver a la entidad demandada.

CONSIDERANDO: que dejando esto sentado y teniendo en cuenta la situación de los buques en la forma que lo hace el perito para mejor proveer, resulta evidente que de acuerdo con el Artículo diecinueve del Real Decreto de veiticuatro de marzo de mil ochocientos noventa y site, que puso en vigor los acuerdos de la Conferencia de Washington de octubre de mil ochocientos ochenta y nueve, el barco de ruta libre era el Hallmoor por presentar tu luz roja al Antolín y éste el obligado a maniobrar por dar al anterior su costado de estribor, pero claro que su maniobra de cinco grados a babor era en principio la contraria a la indicada por el citado precepto que ordena se separe de la ruta del barco privilegiado el obligado maniobrando a estribor.

CONSIDERANDO: que teniendo en cuenta que el Antolín avistó el Hallmoor según hemos establecido en anteriores Considerandos, con posterioridad a haber éste avistado aquel, resulta evidente que no hubo por su parte infracción del Artículo veintiuno del propio Real Decreto, que ordena que el buque privilegiado mantenga su ruta para darle seguridad al otro en su maniobra, pues cuando el Antolín hizo su cambio de rumbo por haber evistado al Helmoor éste había hecho con mucha antelación su maniobra y por tanto el buque abordado estaba en condiciones de poder actuar con seguridad.

CONSIDERANDO: que también determina el Artículo veintidós del propio Decreto que para llevar a cabo las maniobras que han quedado indicadas, deberá siempre evitarse, que ningún buque corte la ruta de otro, precisamente porque en ese hecho existe siempre un peligro potencial de abordaje; prescripción ésta que no aparece cumplida en el presente caso por el buque abordado, pues lejos de maniobrar a estribor que era lo indicado en el caso lo hizo a babor insistiendo en el corte de la ruta del Hallmoor, maniobra por otra parte que solo podría justificarse en circunstancias especiales y que encuentra su fundamento en el Artículo veintisiete del Real Decreto citado, según el cual teniendo en cuenta las circunstancias en cada caso y la inminencia del abordaje podrán los marinos prescindir de toda estas reglas para evitar la colisión; precepto éste aplicable, desde luego, en forma excepcional, ya que en todo caso la nave deberá sujetarse en sus maniobras a las reglas normalmente establecidas para evitar abordajes.

CONSIDERANDO: que teniendo en cuenta la velocidad que venía haciendo el Antolín del Collado y el alcance de dos millas de las luces de situación del otro vapor, ya que no hay prueba de que fuera mayor, no aparece fundamentada la aseveración del perito Riverí de que por falta de vigía fué por lo que se produjo la colisión, pues aceptando la hora en que se dice por el propio Capitán del Antolín que avistó al otro barco y aquella en que se produjo el abordaje, medio entre ambas un cuarto de hora que era precisamente el tiempo en que debía recorrer el dicho Antolín el espacio de dos millas, que le separaba del lugar del siniestro.

CONSIERANDO: que no consta por las declaraciones de los tripulantes del Antolín del Collado, que su Capitán hubiera dado la orden de moderar la velocidad o dar marcha atrás a la presencia del buque abordador según ordena el artículo veintitres, maniobra que unida a la del Hallmoor hubiera evitado el abordoje o por lo menos atenuado sus drásticos efectos.

EL REPRESENTANTE LIBERAL DR. RAFAEL ZERVIGON, NOS HABLA DE SUS PROYECTOS

En relación con sus proyectos en el Congreso, nos ha dicho:

«Además de los relacionados con la solución de los distintos problemas nacionales, tengo ya esbozados algunos que afectan directamente a mi Término. Güines necesita urgentemente de muchas obras que deben conquistarse en el Congreso.»

«No es que dejen de preocuparme las grandes cuestiones que tenemos necesidad de abordar en la Cámara —agrega— pero un sentimiento incontenible de amor al terruño y un deseo fervoroso de verlo dichoso y progresista me inducen a pensar, antes que nada, en él.»

«Güines necesita una vía de comunicación adecuada con la costa sur. Desde hace más de un siglo se advierte esa necesidad. En 1813, los hacendados güineros pedían al general Vives, capitán general entonces de la isla, la construcción de un camino recto a la playa del Rosario y de un muelle en dicho lugar, para poder dar salida a sus frutos, utilizando el tráfico de cabotaje.»

«Ya una vez —prosigue— durante uno de los gobiernos anteriores, ese proyecto de carretera sirvió para muchas cosas que no culminaron, desgraciadamente, en su ejecución, pero no hay que hablar de ello. El tramo es corto, aproximadamente quince kilómetros, y yo espero que muy pronto, con la cooperación de mis compañeros de la Cámara, esa carretera sea un hecho, para bien de Güines y para provecho, también, del vecino municipio de San Nicolás, al cual pertenece la playa del Rosario.»

«En cuanto a los problemas nacionales, dedicaré preferente atención al docente, tratando por todos los medios que los centros de enseñanza superior, desde los institutos hasta la Universidad, recobren y conserven su ritmo normal. Yo no puedo olvidar que pasé por las aulas de esa Universidad, que a ella me ligan nexos de amor y de cariño. Por eso aspiro a que la misma tenga, además de una atmósfera cargada de entusiasmo y esfuerzos, que es lo que Ortega Gasset llama el **supuesto radical**, un íntimo y provechoso contacto con la ciencia y, sobre todo, con la existencia pública, con el momento social que en el presente se vive.»

«La defensa del obrero y del campesino ocupa, también, sitio destacado en mi programa legislativo. Para el primero, es indispensable una legislación de defensa, que lo proteja y que lo ampare; para el segundo, que representa para Cuba, país eminentemente agrícola, su factor esencial, pienso desarrollar una serie de proyectos encaminados a su progreso y bienestar.»

«Entre estos proyectos me propongo presentar y defender uno interesantísimo: acabar con el latifundio de las poderosas empresas particulares, de las grandes compañías azucareras y hacer que ese número fantástico de caballerías de tierra por administración que tienen los centrales, se ofrezcan en lotes de una o dos caballerías, a cada guajiro cubano.»

«Así se resolvería el problema de la miseria en los campos y desaparecería en gran parte ese afán de ingresar en la burocracia que, como única solución, sustentan los cubanos.»

ANULO LA AUDIENCIA LAS ELECCIONES DEL COLEGIO DE PRINCIPE

La Sala Primera de lo Civil de esta Audiencia, en cumplimiento de la última ley sobre la materia dictada con posterioridad a su declaratoria de convalidación del colegio número 12 del Príncipe, en esta capital, dictó sentencia, ayer, declarando nulas las elecciones en el citado colegio, por haberse emitido votos ilegales, conforme a lo pedido por el doctor Guillermo Iglesias. Por lo tanto los votos depositados en el citado colegio no pueden computarse a candidato alguno, ahora, no debiéndose celebrar nuevas elecciones. Esa declaración la ha hecho la Audiencia con vista del examen de la prueba testifical y documental propuesta anteriormente en el problema que planteará el Dr. Guillermo Pérez Arteche sobre convalidación, el cual ganó, como se sabe.

El Magistrado Dr. José Acosta salvó su criterio en el sentido de que no procede la declaratoria de nulidad del colegio en su totalidad, sino sólo de aquellos votos que se han emitido fraudulentamente, por lo que disintiendo de la mayoría formulo voto particular.

El Dr. Pérez Arteche se propone establecer recurso de inconstitucionalidad, por vía de casación para ante el Tribunal Supremo, lo cual hará, a más tardar, el sábado, día en que vence el término para declararse firme la sentencia que nos ocupe, caso de no ser recurrida. Como es natural la repetida sentencia no puede ser ejecutada hasta no ser firme.

Información Telegráfica
DEL INTERIOR DE LA ISLA
Por nuestros Corresponsales a través del Hilo Directo del DIARIO

PINAR DEL RIO

SE OPONEN LOS CONSEJEROS AL SELLAJE DEL TABACO EN RAMA. A LA VEZ PIDEN LA AMNISTIA DE LOS ESTUDIANTES PRESOS

PINAR LEL RIO, abril 1. DIARIO. Habana — Los consejeros de esta provincia aprobaron por unanimidad una moción del señor José Mora, oponiéndose resueltamente al nuevo impuesto al tabaco en rama, a base de sellos en cada tercio. Asimismo coincidieron en rechazar toda gestión que en ese sentido haga cualquier organismo oficial.

A la vez dichos consejeros acordaron pedir al Gobierno la inmediata amnistía de los estudiantes presos.

JUZGARA LA AUDIENCIA HOY AL REPRESENTANTE MARCELINO GARRIGA

Ante la Audiencia de esta ciudad tendrá efecto mañana el juicio contra el Representante Marcelino Garriga, existiendo por tal motivo enorme espectación en el público.—GUILLERMO RODRIGUEZ, Corresponsal.

HABANA

ROBAN JOYA VALUADAS EN $2.100.00

MARIANAO, abril 1. — El Juzgado de Instrucción de este Distrito ha dispuesto ss practiquen investigaciones para determinar quiénes son los autores del robo de joyas, por valor de $2,100.00 al señor Manuel Corcalles Morales, residente en Diez y Línea, en esta localidad. La denuncia fué formulada por el perjudicado al Inspector Jefe de la Policía Secreta, señor Manuel Rey, el cual la trasladó al Juzgado de esta población y dispuso que el grupo de persecución de delitos contra la propiedad, que comanda el subinspector, Raimundo Aragón practique las pesquisas pertinentes.—NARTINEZ, Corresponsal.

MATANZAS

EXAMENES DE JUECES

MATANZAS, abril 1. DIARIO. Habana.—Ante el Tribunal integrado por el Magistrado Goya Jiménez, el Fiscal Fernández Pollo y el Juez López Villavicencio, fueron examinados hoy y aprobados los jueces de cuarta clase, de Amarillas, Camarioca y Palmira. Señores Manuel Campillo, Ciro Lima y José Martínez, quedando comprendidos en la Ley de Inamovilidad. El Juez del Roque fué desaprobado. LOVIO, Corresponsal.

SANTA CLARA

INTENTO SUICIDARSE UN JOVEN

CIENFUEGOS, abril 1. DIARIO. Habana.—Con el propósito de suicidarse, por hallarse aburrido de la vida, ingirió hoy determinada cantidad del polvos venenosos el conocido joven cienfueguero Armando Sabido Chaviano, el cual ingresó en la policlínica «Cienfuegos». Los médicos que le asisten abrigan pocas esperanzas de salvarle la vida.

HERIDOS QUE SE HALLAN FUERA DE PELIGRO

Los señores que resultaron heridos últimamente en el accidente automovilístico ocurrido cerca del Yacht Club, se hallan ya fuera de todo peligro. OBDULIO, Corresponsal.

ORIENTE

LA LLEGADA DE UNA POPULAR PINTORA

SANTIAO DE CUBA, abril 1. DIARIO. Habana.—Ha llegado a esta ciudad la conocida pintora habanera señorita Caridad Ramírez, quien se propone captar algunos paisajes que luego figurarán en la exposición que se propone llevar a efecto en esa capital. GARCIA, Corresponsal.

CON MOTIVO DEL CONRESO EUCARISTICO, SERA CORONADA EN SANTIAGO LA VIRGEN DEL COBRE

SANTIAGO DE CUBA, abril 1. DIARIO. Habana.—En el próximo mes de diciembre tendrá efecto en esta ciudad el Congreso Eucarístico Nacional. En esa fecha será coronada en la Avenida Michaelsen la Virgen de la Caridad del Cobre, que saldrá por primera vez de su Santuario.

Su Santidad el Papa enviará un delegado especial, asistiendo además el Nuncio Apostólico, residente en La Habana, y otras altas figuras de la Iglesia Católica.

Dichas fiestas religiosas alcanzarán extraordinario lucimiento. GARCIA, Corresponsal.

EL PREMIO MAYOR CAYO EN VICTORIA DE LAS TUNAS

VICTORIA DE LAS TUNAS, abril 1. DIARIO. Habana. — El Premio Mayor de la Lotería Nacional, correspondiente al sorteo de hoy, fue vendido en esta ciudad, resultando agraciados muchos ciudadanos de la clase obrera. El júbilo es inmenso.—ARNALDO, Corresponsal.

ANUNCIO DE SUBASTAS

Secretaría de Defensa Nacional
Ejército Constitucional
Cuartel Maestre General

En el Cuartel «Capitán Emilio Alvarez», sito en Suárez esquina a Diaria, Habana. Sección de Subsistencias, y hasta las fechas que más adelante se expresan, se recibirán proposiciones en sobres cerrados. para los siguientes suministros durante el año fiscal de 1936 a 1937.

De VIVERES: para la Clínica «Cuatro de Septiembre», Hospital General Militar y demás fuerzas del Ejército Constitucional destacadas en los términos de Habana y Marianao, hasta las 9 a. m. del día 7 de abril de 1936.

De AVENA Y HENO: para todo el ganado del Ejército Constitucional, hasta las 9 a. m. del día 16 de abril de 1936.

De VIANDAS: para la Clínica «Cuatro de Septiembr» Hospital General Militar y demás fuerzas del Ejército Constitucional destacadas en los términos de Habana y Marianao, hasta las 9 a. m. del día 21 de abril de 1936.

De HIELO Y COMBUSTIBLE:—(leña y carbón vegetal y mineral) para la Clínica «Cuatro de Septiembre», Hospital General Militar y demáe fuerzas del Ejército Constitucional destacadas en los términos de Habana y Marianao, hasta las 9 a. m del día 24 de abril de 1936.

En cada una de las fechas indicadas y a la hora consignada, se abrirán los sobres que contengan las proposiciones presentadas y se leerán públicamente.

En el referido Cuartel «Capitán Emilio Alvarez», Sección de Subsistencias, se facilitarán pliegos de condiciones, modelos de proposiciones y pormenores a quienes los soliciten.

(f)— **M. López Migoya.**
Coronel Auxiliar del Jefe del Ejército Cuartel Maestre General.

MUNICIPIO DE LA HABANA

DEPARTAMENTO DE ADMINISTRACION DE IMPUESTOS

AVISO

EJERCICIO DE 1935 A 1936

CONCEPTO: FINCAS URBANAS.— CUARTO TRIMESTRE

Se hace saber a los contribuyentes por el concepto antes expresado, que pueden acudir a satisfacer sus respectivas cuotas, sin recargo alguno, en las oficinas recaudadoras de este Municipio, situadas en Mercaderes entre Obispo y Presidente Zayas, todos los días hábiles desde el 2 del próximo mes de Abril hasta el 6 de Mayo venidero, ambos inclusive, y durante las horas comprendidas entre 8 y 12 de la mañana, excepto los sábados, que terminará a las 11 de la mañana.

Los contribuyentes que pagaren sus cuotas correspondientes a este trimestre, dentro de los días comprendidos entre el 2 y el 13 de Abril, ambos inclusive, tendrán derecho a la bonificación del 5% que determina el Decreto-Ley No. 87 de 1935.

Este impuesto se pagará en las Taquillas siguientes: número 2, de la letra A; número 3, de la B a la Ch; número 4, de la D a la F; número 5, de la G a la L; número 6, de la Ll a la O; número 7, de la P a la R; número 9, letra S; y número 11, de la T a la Z.

Al efectuarse el pago de estos Impuestos, deberán los contribuyentes presentar el último recibo que hayan satisfecho, advirtiéndoles que al no pagar sus cuotas dentro del plazo señalado, incurrirán en las penalidades y recargos que establece respectivamente la Ley de Impuestos Municipales, siguiéndose contra ellos el procedimiento de Apremio que la misma autoriza.

Habana, 20 de Marzo de 1936.
(fdo.) Dr. Arístides Sosa y Quesada,
Comandante Auditor del Ejército Const. Alcalde Municipal E. C.

3-d-31

OMNIBUS DE CAMAGÜEY
(LOS MEJORES DE CUBA)

A petición de nuestros clientes hemos variado las salidas de la noche para Cienfuegos, quedando establecidas en la siguiente forma:

Salidas de la Habana, Hotel Pasaje (por Zulueta).
Directo a Cienfuegos: 7.00 a.m., 1.30 p.m., 10.30 p.m.
Salidas de Cienfuegos, Hotel San Carlos.
Directo a Habana: 6.00 a.m., 2.00 p.m., 10.30 p.m.
Once salidas diarias para el interior.—Vaya directo a Santiago de Cuba en los OMNIBUS DE CAMAGUEY (Los mejores de Cuba)

Para informes y reservación de asientos:
Teléfonos: M-1715 y M-4838.
HOSPEDESE EN EL HOTEL «PASAJE».
SEGURIDAD. CONFORT. HORARIO FIJO.

M.E.C.D. 2016

LAS COMPAÑIAS DE SEGUROS CONTRA INCENDIOS TRIBUTARAN MIL PESOS ANUALES AL ERARIO MUNICIPAL

Comercio se propone legislar de un modo serio en materias alimenticias para evitar posibles adulteraciones

Una casa comercial del Japón desea listas de firmas comerciales para establecer relaciones. Los giros de un Banco. Las gestiones a favor de la industria lamparera

INFORMACION DE LA SECRETARIA DE COMERCIO

Acerca del proyecto de legislación sobre alimentos puros, en materia de grasas y aceites, el Jefe de la Sección de Comercio Interior ha manifestado a los repórters que su Departamento ha terminado la redacción de un proyecto de decreto-ley donde se concilian los particulares objeto de interés en la prensa diaria.

«El Subsecretario de Comercio, señor Carlos M. Peláez —nos ha dicho Ortiz-Lamadrid— presta a este asunto su más exclusiva atención. Sin dejar de considerar los proyectos de decretos-leyes anteriores a este respecto, mi Departamento ha confeccionado un decreto original acerca de la materia, donde coinciden todos los particulares que son objeto de discusión. Los puntos esenciales a definir son: garantía para el arancel, mediante el control de las importaciones, en forma de que no puedan declararse por partidas impropias, para ser destinadas luego a la fabricación de grasas y aceites comestibles; salubridad pública, toda vez que es imprescindible evitar que en las mezclas se empleen materias contrarias a la alimentación; y competencia lícita, situando en igualdad de condiciones a los que comercian en el mercado con relación a la fabricación y venta de sus productos. Soy contrario a la mezcla de aceites porque no hallo razón para efectuarla, desde el punto de vista económico que se pudiera aducir, ya que los aceites originarios de determinadas semillas o frutas llenarían este cometido en su forma pura. Además, he podido documentarse acerca de que los químicos no pueden determinar en el análisis de los aceites mezclados, las substancias que las componen, lo que impide la localización que se persigue, sin cuyo efecto resultaría inútil la legislación.

CARLOS MARTINEJ CARTAYA, EN COMERCIO.—En la mañana de ayer visitó la Secretaría de Comercio el Sr. Carlos Martínez Cartaya, cio el Sr. C. Martínez Cartaya, con el fin de entrevistarse con el Subsecretario, quien autorizará el informe sobre la implantación en Cuba de una fábrica de lámparas incandescentes, no pudiendo efectuarlo por no haber el señor Peláez concurrido a su despacho. Manifestó Carlos Martínez Cartaya a los periodistas que le ha causado el natural asombro la decisión del Consejo de Secretarios rechazando el proyecto para la industria mencionada, toda vez que este asunto había pasado por el filtro del Consejo de Estado a través de largos meses, siendo discutido en dos sesiones distintas y aprobado en definitiva, tanto la ley como el articulado, por unanimidad.

DURANTE EL MES DE FEBRERO FUERON LIBRADOS POR THE NATIONAL CITY BANK OF N. YORK 1965 GIROS A LOS ESTADOS UNIDOS, POR $740 578.53.—Llegó ayer a la Secretaría de Comercio un informe suscrito por el Administrador de la entidad The National City Bank of New York, de esta capital, relacionada con el desenvolvimiento que en el aspecto de giros ha tenido dicha institución durante el pasado mes de Febrero.

Durante dicho mes de Febrero fueron librados por esa entidad bancaria 1965 giros a los Estados Unidos por la suma de $740.578.53, habiéndose recibido durante igual tiempo de aquella nación sólo 152 giros por valor de $95.414.17.

A Inglaterra, y en la misma fecha, se remitieron 70 giros por la suma de $69.228.64, recibiéndose en cambio 32 por un total de $1.241.38.

DESEA EL JAPON NEGOCIAR CON CUBA.—El Director de la Nippon-Trading Company, de Manunouchi, Tokio, Japón, ha remitido a la Secretaría de Comercio un escrito en el cual interesa de esta dependencia determinadas gestiones encaminadas ellas a adquirir en Cuba compradores para los productos que dicha fábrica elabora en aquel Imperio.

Al dirigirse a Comercio la casa arriba citada lo hace porque tiene entendido que tanto el Gobierno de su Nación como el de Cuba pretenden concertar tratados comerciales que sin duda redundaría en beneficio de ambos países.

Significa además en su escrito la referida entidad comercial, que el Japón siempre ha estado en disposición de ofrecerle a nuestro país los más bajos precios y mejores artículos que allí se fabrican.

EXPLICA EL SR. SILVA LA SITUACION DEL KAWAMA BEACH CLUB.—El Secretario Interino de Comercio, Dr. Ricardo Ponce, ha recibido un escrito por el Sr. Eugenio Silva, Presidente y propietario del «The Kawama Beach Club», situado en la costa norte de Cárdenas, y el cual fué denunciado recientemente a esta dependencia de estar violando el decreto-ley núm. 163, que trata del clandestinaje comercial e industrial.

En su escrito, el señor Silva significa que no es cierto que él esté infringiendo dicho decreto ni que clandestinamente opere el club en cuestión, como expuso en su denuncia el señor Lucilo Pérez Ramos, vecino de aquella ciudad, ya que el referido balneario o club es una asociación que está perfectamente inscripta en el Gobierno Provincial de Matanzas, desde el año de 1933, de acuerdo con la Ley de Asociaciones, y que está dedicado a socios e invitados exclusivamente los cuales tienen que pagar de $5 a $6 diarios por disfrutar de los beneficios del club.

Expone además el señor Silva que en Octubre de 1932 pidió a la Secretaría de Hacienda informes relativos a los procedimientos a seguir para establecer esta clase de sociedad en finca rústica, que es igual a lo que los americanos denominan campamento de turistas, y que en Septiembre 18 de 1934 le fué girada una inspección por dos delegados de la Sección de Rentas Interiores lo que encontraron todos los documentos en perfectas condiciones, y que posteriormente también fué visitado por inspectores de la Ley de los 35.000.000.

En su escrito, sin embargo, el señor Silva no explica si posee la documentación municipal correspondiente, que demuestre ser contribuyente del Ayuntamiento de Cárdenas, de acuerdo con el decreto-ley núm. 163, base en la que se fundaba el denunciante señor Pérez Ramos que se quejaba de la desleal competencia del balneario arriba citado, ya que el mismo funciona clandestinamente.

LA INAMOVILIDAD DE LOS FISCALES. — El doctor Miguel Suárez, Fiscal del Tribunal Supremo y Senador electo por las Villas, estuvo en Palacio a solicitar la inclusión, en la reforma constitucional que se proyecta, de un precepto que restablezca la inamovilidad de los Fiscales.

LA JUNTA DE PROTESTAS. — Así mismo concedió el Presidente audiencias a los señores Miguel Varona, presidente del «Unión Club», Martín Estrada y a la señora C. Broderman.

A bordo del Columbus viaja un distinguido grupo de damas periodistas americanas en una excursión organizada por Nancy Connick.

Ramón Quiñones ha sido condenado a diecisiete años por la muerte del rico comerciante pinareño C. Rodriguez

La Audiencia le había impuesto pena de muerte; logró su defensor salvarlo del garrote. Juan Domínguez, condenado a cadena perpetua. Hoy será el juicio de N. del Castaño

Ramón Quiñones Acosta, matador del opulento comerciante español radicado en Pinar del Río, Celestino Rodríguez Díaz, no es reo del delito de asesinato cualificado, con agravante, como lo resolviera la Audiencia de Pinar del Río, que le impuso la pena de muerte, sino autor del delito de homicidio con la agravante de nocturnidad como lo ha proclamado, en sentencia al efecto dictada, la Sala de lo Criminal del Tribunal Supremo, la que lo ha condenado a la pena de diez y siete años, cuatro meses y un día de reclusión. todo ello de conformidad con los alegatos expuestos brillantemente por el doctor Manuel E. Sainz Silveira, letrado que a su nombre interpusiera el oportuno recurso de casación para ante dicha Sala, que ha prosperado con la anulación del fallo de dicha Audiencia y dictado una segunda en la forma que ya hemos expuesto.

Se recordará que Quiñones, disgustado con Rodríguez, le dió muerte a tiros, en la noche del 24 de Abril del pasado año, en la esquina de Máximo Gómez y Vélez Caviedes, en la capital pinareña, habiendo sido uno de los procesos más importantes que se ventilaran en la Audiencia de esa región dada la significación de la víctima, que era muy conocida y querida en los centros mercantiles y sociales. En la sentencia a que aludimos, del Tribunal Supremo, el Presidente de la Sala de lo Criminal, doctor Gregorio de Llano, se pronunció por la confirmación del aludido fallo ,disintiendo de la mayoría.

CONDENADO A CADENA PERPETUA EL MATADOR DE FRANCISCO NUÑEZ.—A cadena perpetua, por asesinato cualificado por la alevosía y sin circunstancias modificativas de la responsabilidad criminal, ha sido condenado por la Sala Tercera de lo Criminal de la Audiencia Juan Domínguez López, motorista que era de la Havana Electric Railway Company, que diera muerte a tiros al inspector de la citada empresa y delegado de la Secretaría del Trabajo en la repetida Compañía para la aplicación de la Ley de Nacionalización del Trabajo,—Cincuenta por Ciento—, Francisco Núñez Valdés, al que privó de la vida en Armas y Milagros, el 26 de Septiembre del pasado año, por considerar que Núñez era culpable de haber sido él declarado cesante. También el tribunal impone a Domínguez la pena de un año y un día de prisión por la herida que con uno de los disparos hechos a Núñez causó a la menor Marta Rosado Pino, que por allí transitaba.

La sentencia está de acuerdo con los pedimentos que hiciera el doctor Víctor M. Parra, letrado director de la acusadora particular, señora Carmen Requejo viuda de Núñez, a la que representó el Procurador Francisco de la Luz y a la que deberá indemnizar el procesado en la suma de dos mil pesos, así como en 75 pesos a la menor Rosado Pino, que tardó treinta y ocho días en sanar de la lesión que le produjera. Firman la sentencia los doctores Enrique de Almagro, Presidente; Francisco I. Solís, Manuel Caíñas, Ponente; Braulio González Miranda y Juan Manuel Navarrete de Paula.

EL JUICIO CONTRA MARCELINO LOPEZ FRAGA POR ASESINATO.—Ha señalado, nuevamente, para esta tarde, la Sala Segunda de lo Criminal de la Audiencia, el juicio de la causa contra Marcelino López Fraga, por la muerte de Oscar Blanco y lesiones a E. García, al atacarlos a ambos en San Miguel e Industria, calificando el acusador particular, doctor A. Lanier, el delito de asesinato consumado en cuanto a la muerte del primero y de asesinato frustrado en cuanto a las lesiones del segundo, por lo que pide pena de muerte y diez y siete años y cuatro meses y un día de reclusión, por lo que ha de constituirse tribunal de cinco Magistrados, sosteniendo el Fiscal que se trata, en el primer caso de homicidio, y en el segundo, de lesiones.

La defensa de López Fraga está a cargo del doctor Enrique Rodríguez Narezo, que mantiene conclusiones de absolución.

LOS JUICIOS ORALES EN LA AUDIENCIA, AYER.— En el juicio de la causa contra Herminio Pérez Guerra, por usurpación de funciones y atentado, el Fiscal retiró la acusación, examinadas las pruebas propuestas por el defensor doctor José R. Zarranz.

En el de lesiones contra Teodoro Vueltas Cárdenas, por lesiones, el Fiscal retiró la acusación, habiendo pedido hasta entonces un año, ocho meses y veintiún días de prisión, interesando solamente multa de 50 pesos por falta, estando la defensa de Vueltas a cargo del joven Letrado doctor Francisco Prío Socarrás. Ambos juicios se celebraron ante la Sala Tercera de lo Criminal.

En la Segunda, en el juicio por infracción electoral contra Helio Hernández, Eustaquio Carrasco y Pablo Rodríguez González, el Fiscal mantuvo la acusación, defendiendo los doctores Carlos R. Menció y Francisco M. Casado.

LAS CONCLUSIONES DEL FISCAL.—En escrito de conclusiones provisionales pide el Fiscal de la Audiencia de la Habana diez años de presidio mayor para los procesados Leonardo López Oro (a) «Dinamita» y José Villegas Borges (a) «Chupa», acusándolos de un delito de robo, que hace consistir en que ambos asaltaron a los ciudadanos Lorenzo Izada Gutiérrez y Angel León Martínez, apoderándose de la suma de dos pesos cincuenta centavos y cincuenta centavos respectivamente, habiendo causado lesiones a las víctimas del hecho con una navaja barbera, las que al verse asaltadas trataron de defenderse de los mismos; los procesados han sido ejecutoriamente condenados múltiples veces por delitos diversos contra la propiedad.

—También pide el Fiscal por delito de drogas, para Eladio Sierra Rodríguez, dos meses de arresto y 300 pesos de multa.

—Dos años, once meses y once días para José Rosario Núñez, por delito de rapto, apreciándole la agravante de haber sido condenado anteriormente.

—También, por rapto, interesa un año, 8 meses y 21 días, para Rafael Castillo González.

—Cuatro años, nueve meses y once días, para Regino Ignacio Valdés Valdés, por delito de lesiones graves inferidas a Juan Hernández Valdés.

—Y por último, seis meses de arresto mayor, por estafa, para Manuel Díaz Moreno.

Vendrá a la Habana una excursión de los miembros de la Convención de la prensa de Alabama, E. Unidos

Las exportaciones de tabaco han mejorado mucho en el Norte. El Presidente de México, Cárdenas ordena expulsar a varios sacerdotes. Agradecen los Veteranos un obsequio

Sobre el 15 del próximo mes de junio, según ha informado a la Secretaría de Estado el Cónsul de Cuba en Mobila, se celebrará en esta capital la Convención Anual de la Asociación «The Alabama Press Association» y que por dicho motivo se proyecta una excursión a la Habana.

Aunque todavía no se han ultimado los detalles de la excursión, se espera que la misma sea muy nutrida de personalidades del Estado, a cuyo efecto se han cursado invitaciones oficiales al Gobernador Mr. Graves, y distintos congresistas y autoridades de aquella región.

A su informe acompaña el Cónsul señor Andrés Jiménez, un número del «The Mobile News», en el cual aparece una información relacionada con la mencionada excursión, así como una declaración del Gobernador del Estado en la que manifiesta que, «de serle posible, hará el viaje».

OBSEQUIO AGRADECIDO. — A virtud de haber obsequiado con una hermosa bandera cubana al Campamento Austin R. Davis, veterano de la guerra Hispano-Americana, el Cónsul de Cuba en Norfalk, señor César Barranco, recibió copia de los acuerdos unánimemente tomados por dicho Campamento, en el que se le patentiza el agradecimiento sincero de los veteranos por su ofrenda.

La comisión que entregó los acuerdos a nuestro Cónsul iba presidida por el Comandante George E. Wilson, quien al hacer uso de la palabra, suplicó se hiciera llegar a Cuba un duplicado de los mencionados acuerdos.

CUBANA REPATRIADA.—De un momento a otro llegará en el «Magallanes», la cubana Francisca Rodríguez Fernández, quien ha sido repatriada por el Cónsul General de Cuba en Barcelona, cumpliendo con las instrucciones de la Secretaría de Estado. Así lo informó dicho Cónsul al Secretario del Exterior.

MOVIMIENTO DE LA CORRESPONDENCIA EN LA S. DE ESTADO.—El movimiento habido ayer en la Secretaría de stado de la correspondencia recibida y cursada, es el siguiente: Entrada, 379; salida, 242.

ASUNTOS TABACALEROS.—El señor Ursulo J. Dobal, Cónsul de Cuba en Louisville, Kentucky, ha enviado a la Secretaría de Estado diversos y muy interesantes datos sobre el tabaco en diferentes países.

Las exportaciones de tabaco de los Estados Unidos han mejorado considerablemente, y dentro de este movimiento se observa una tendencia desfavorable para el tabaco obscuro, al extremo de pensarse en las zonas productoras del mismo en iniciar otros cultivos al abandonar el de esta calidad de tabaco

La mejora indicada comprende tanto al torcido como a la rama y sobre todo al cigarrillo.

No obstante el aumento del consumo de torcido en los Países Bajos ha aumentado el desempleo en la industria tabacalera, debido principalmente a la mecanización. Este proceso de mecanización de la industria tabacalera se ve favorecido por la demanda de torcido barato.

Las importaciones de tabaco de las Colonias en el Reino Unido han disminuido en un valor de unas tres millones de libras.

En Alemania ha aumentado el consumo igualmente de tabaco y de cigarrillos.

ENERGICO DISCURSO DE CARDENAS.—La Agencia Trems, de México, ha enviado ayer a la Oficina Nacional de Prensa, un extensísimo despacho transcribiendo el discurso pronunciado por el señor Presidente, General Cárdenas, en la Iglesia de la Villa San Felipe de Torres Mochas, que fué teatro el domingo último de una verdadera hecatombe en la que perecieron trece personas y 20 resultaron heridas, por cuestiones religiosas. En su discurso el Presidente defendió la enseñanza oficial del Estado, condenando la acometida de los sacerdotes, a los que acusó de causantes de la tragedia, exhortándolos al terminar su discurso, para que en el término de 24 horas abandonaran el Estado, lo cual fué confirmado más tarde por el Goberoador Enrique Fernández Martínez, quien dispuso la expulsión de tres de ellos, a reserva de la tramitación que se lleva por el Procurador General de Justicia del Estado.

La carretera de San Miguel de los Baños a Coliseo, que se hallaba en pésimo estado, está siendo arreglada

Se ha dispuesto la construcción de los tragantes que han de ser colocados en el Reparto Almendares. Reparación de tuberías. Obras en un crucero. Los asuntos aprobados

INFORMACION DE LA SECRETARIA DE OBRAS PUBLICAS

Desde hace mucho tiempo distinguidos elementos de la provincia matancera, venían gestionando la reparación de la carretera de Coliseo a San Miguel de los Baños, el pintoresco pueblo de dicha provincia, famoso por su belleza, enclavado entre unos valles primorosos, sede del Balneario, cuyas aguas gozan de merecida fama en Cuba y en el extranjero.

El Coronel Mendieta había ofrecido la ejecución de esas obras, para las cuales concedió el crédito correspondiente, cuando ocupaba la presidencia, y por su parte el actual Secretario de Obras Públicas, que ya ocupaba ese cargo había prometido secundar los deseos del Jefe del Estado y complacer a los habitantes de San Miguel. Ayer informaron al repórter en la Secretaría, que se había dado comienzo a los citados trabajos, los que merecerán el aplauso de los miles de personas que van a tomar las aguas, los turistas que lo visitan y cuantos resultan beneficiados en aquella zona.

LAS OBRAS DE UN CRUCERO PARA CARRETAS.—Se ha cursado al Jefe del Distrito de Pinar del Río, por la Superioridad de Obras Públicas, el expediente relativo a las obras del crucero para carretas en el kilómetro núm. 28 de la carretera del Central Habana, a Pinar del Río, para que se sirva agregar al presupuesto formulado en principio, el costo de los puentecillos de acceso, dando cuenta de la ascendencia total que resulte, a los propietarios de las fincas interesadas, para su conocimiento y conformidad, por tratarse de obras que de acuerdo con la reglamentación legal sobre la materia, corresponde a los dueños costear el importe de esas obras.

EN LA DIVISION DEL ALCANTARILLADO.—Atendiendo el informe de un Inspector del Departamento de Obras Públicas, se ha dispuesto la limpieza del dren existente en el Malecón desde la calle de Blanco, hasta el Paseo de Martí, extrayéndose del mismo más de 200 M3. de material que obstruccionaba la corriente del alcantarillado.

SOLICITUD DEL PATRONATO DE LAS COLONIAS INFANTILES DE CAMAGUEY.—El Patronato de las Colonias Infantiles de Camagüey, ha solicitado de la Secretaría de O. Públicas, la construcción de algunas tajeas de acceso a los terrenos destinados a dichas Colonias, que son de gran urgencia. El señor Echarte ha ordenado lo conducente a la consideración de esa petición, para complacer tan pronto le sea posible a las personalidades camagüeyanas firmantes de la solicitud.

ASUNTOS APROBADOS POR EL SECRETARIO.—Han sido aprobados por el Sr. Echarte, los siguientes asuntos, correspondientes a la Jefatura del Distrito de la provincia de la Habana, favorablemente informados por el Ingeniero Sr. Casas. Autorización de las obras de pintura interesadas por el Sr. Isaac Alvarez de Madruga.

Permiso para las obras menores de reparación en su finca a la señora Amparo Esciurrido, frente al kilómetro 14, en la carretera de la Habana a Batabanó, por Bejucal.

Autorización al Sr. Alfredo de Lama, para cambiar la cerca de su finca «Idalia», en el Caimito, cerca del kilómetro número 13.

REPARACION DE TUBERIAS.—Se otorgó permiso a la Compañía Nacional de Acueductos de Cuba para la reparación de tuberías de agua, en el Paseo de la carretera de la Habana a Bejucal, mediante el requisito de ritual en estas obras.

HAN SIDO AMORTIZADAS UNAS TRESCIENTAS PLAZAS AYER EN LAS OFICINAS DEL MUNICIPIO

Dispone el Alcalde la supresión de los comprobadores y agentes municipales. Beruff Mendieta da la cuarta parte de su sueldo para los jubilados. El sueldo de concejales

INFORMACION GENERAL DEL MUNICIPIO DE LA HABANA

El Alcalde Municipal doctor Beruff Mendieta concurrió ayer al Ayuntamiento instalándose en su despacho donde resolvió distintos problemas administrativos con el Secretario de la Administración doctor Orosmán Viamonte, y con el Jefe de Despacho de la Alcaldía doctor Manuel Calás, así como con su Secretario Particular señor Manuel Gutiérrez Macún.

Entre las distintas resoluciones que ha dictado el Alcalde Municipal encuéntrase el Decreto por el cual dispone suspender la subasta que por Decreto del 23 de marzo ppdo habría de tener lugar el día diez del actual mes de abril en el Depósito Municipal, para la venta de diez lotes de objetos relacionados en expediente iniciado por el Negociado de Asuntos Varios, de la Secretaría del Municipio, por cuanto considera el Alcalde Municipal doctor Beruff Mendieta que debe realizar una investigación de los procedimientos empleados en la misma, dado que primeraente fueron tasados en $308.00 más tarde en $75.50 y últimamente en 1.715 pesos, lo cual ha dado a entender que no existe el juicio exacto del verdadero valor de esos lotes, que comprenden hierros viejos, y otros sin usar, todos los cuales se encuentran en el Depósito Municipal y en la finca «La Rosa» propiedad, del Municipio.

EL ALCALDE TRABAJO HASTA LAS TRES DE LA MADRUGADA.—El doctor Beruff Mendieta, Alcalde Municipal Electo está desplegando extraordinaria actividad en sus funciones, prestando atención especial a los distintos problemas que ha venido confrotando la Administración Municipal, en las anteriores administraciones, y por ello se ha impuesto el propósito de trabajar hasta dejar en completa normalidad el funcionamiento de esas dependencias, por cuyo motivo ha permanecido hasta las tres de la madrugada en su despacho del Ayuntamiento junto con el Secretario de la Administración, doctor Orosman Viamontes y del señor Gutiérrez Macún, Secretario Particular, en los estudios que realiza para la confección del nuevo presupuesto que habrá de regir con la estructuración que implantará e nel Municipio

Entre las resoluciones dictadas po rel Alcalde Municipal doctor Beruff Mendieta figura la supresión o excedencia de 300 plazas de las distintas dependencias del Municipio, entre las que se encuentra 27 de la Secretaría de la Administración, Servidumbre 5, Cuerpo de Bomberos 26, Gobernación 16; Fomento y Urbanosmo 11, Auditores 17; Impuesto 75; Sanidad y Beneficencia 21; Acueducto 38; Consultoría 7; Fosos Municipales 18; Tesorería 8; Contaduría 9; y total supresión del Negociado de Amillaramiento, las cuales quedan amortizadas como base fundamental para la reducción del actual Presupuesto Municipal.

EL DR. HECTOR GARCINI GUERRA, JEFE DE DESPACHO.—El Al-Alcalde Municipal, ha firmado un Decreto a propuesta del Secretario de la Administración nombrando al doctor Héctor Garcini Guerra para ocupar el cargo de Jefe de Despacho de la Secretaría de la Administración Municipal, así como ratificando en su cargo al señor Julio C. Bellver, prebo y antiguo funcionarios del Municipio, quien se encuentra disfrutando de licencia por enfermedad.

SUPRIMIDOS LOS AGENTES COMPROBADORES DEL MUNICIPIO —Por disposición del Alcalde Municipal ha sido dispuesto la supresión de los Agentes y Comprobadores del Municipio, que venían laborando en el Departamento de Impuestos Municipales, los cuales han sido considerados como innecesarios y perturbadores de la administración municipal

Por ese motivo el Alcalde Municipal doctor Beruff Mendieta se dispone utilizar los servicios del Cuerpo de la Policía Nacional, en la misma forma que fué implantado por el ex-Alcalde Comandante del Ejército Constitucional doctor Arístides Sosa y de Quesada y que le han sido ofrecidos por el Teniente coronel José E. Pedraza Jefe de la Policía Nacional.

IMPUESTO MUNICIPAL PIDE SUS EXPEDIENTES LEGALES. Por el Jefe del Departamento de Impuestos Municipales señor Manuel de Cárdenas han sido pedidos todos los expedientes cobratorios que tengan en su poder los distintos negociados y Jefes de Departamentos del Municipio, en virtud de estar realizando el inventario general de los mismos.

EL ALCALDE DISPONE REBAJAR SE EL 25 POR CIENTO DEL SUELDO PARA JUBILACIONES.— Contra el criterio sostenido por el Departamento de Consultoría el Alcalde Municipal doctor Beruff Mendieta ha dispuesto que se le rebaje el 25 por ciento de su primer sueldo como Primera Autoridad Municipal, considerando que deben darle cumplimiento al decreto ley que señala esa rebaja para el Fondo de Jubilaciones en todos aquellos nuevos nombramientos que habrán de hacerse después de su aprobación por el Consejo de Secretarios.

Considera el Alcalde Municipal, Dr. Beruff Mendieta que era su obligación dar el ejemplo ordenando la referida rebaja desde el próximo mes del sueldo que habrá de cobrar.

EL ALCALDE PAGARA CON REGULARIDAD A LOS EMPLEADOS.—Un funcionario municipal dijo ayer a los repórters que el Alcalde Municipal doctor Beruff Mendieta se encontraba dispuesto a pagar con regularidad todos los compromisos de la Administración, y especialmente los sueldos de los empleados ó servidores que con la administración colaboran, y que en tal virtud había ordenado la reducciones de plazas y la aplicación más severa, pero persuasiva para que los contribuyentes pagasen sus cuotas correspondientes al erario municipal, sin tener que aplicar el máximo de las atribuciones que le franquea la ley de Impuestos Municipales contra los morosos o defraudadores del Municipio.

LA LONJA DE COMERCIO CON EL ALCALDE BERUFF MENDIETA. Durante la mañana de ayer el Alcalde Municipal recibió en su despacho del Ayuntamiento, una comisión de miembros integrantes de la Lonja de Comercio de Cuba, presidida por el señor Bonet, quienes le ofrecieron su cooperación a la obra administrativa que se propone realizar.

DESIGNADO NUEVO JEFE DE APREMIOS DEL MUNICIPIO.—Ayer fué designado por el Alcalde el doctor Juan Miguel Ferrer, para ocupar el cargo de Jefe de la Sección de Apremios del Municipio, el cual renunció el señor Angel Bertematy, al pretender adquirir atribuciones inherentes al Jefe del Departamento de Impuestos Municipales.

CONGRATULADO EL CAPITAN AYUDANTE DEL ALCALDE.— El Alcalde Municipal doctor Beruff Mendieta recibió ayer una comunicación firmada por el Jefe del Bureau de Prensa de la Secretaría de Gobernación señor Pedro Celorio y por todos los repórters de aquella dependencia del Estado, felicitándolo por haber designado al Capitán de la Policía Nacional señor Alvaro Moreno su capitán ayudante, quien se había captado el aprecio y la consideración de los empleados y funcionarios de aquella dependencia mientras estuvo a las órdenes del Secretario del Interior.

En igual sentido se han expresado los repórters municipales para el señor Juan Arias Arocha, capitán ayudante que fuera del doctor Miguel Mariano Gómez, y del doctor Belt, ex-Alcaldes Municipales, quien por su afabilidad y corrección supo compenetrarse con los repórters municipales y con empleados y funcionarios del Municipio, que ha pasado ahora a las órdenes del Secretario de Gobernación.

EL ALCALDE POSPONE EL RECIBO DE HOY PARA MAÑANA.—El Alcalde Municipal doctor Beruff Mendieta departiendo con los repórters ayer les hizo saber que había dispuesto posponer el recibo del público y el de sus amigos políticos para mañana viernes, en virtud de tener que recibir hoy a las tres de la tarde a la comisión que integran los miembros de la Asociación de Abogados de la Florida, que se encuentran en nuestra capital.

Que mañana si novedad alguna no ocurre compartirá con sus amigos políticos y con el público de 3 a 7 de la tarde en el salón de recepciones del Ayuntamiento.

AL COBRO LAS CUOTAS POR FINCAS URBANAS DESDE HOY.—Encuéntranse desde hoy en las taquillas recaudadoras del Municipio los recibos de las cuotas tributarias por el concepto de fincas urbanas, correspondientes al cuarto trimestre del actual ejercicio de 1935 a 36, teniendo los contribuyentes el cinco por ciento de bonificación si pagan dentro de los diez primeros días.

SE CONSIDERA MORAL EL SUELDO A LOS CONCEJALES.—Contrario al criterio sustentado por el Secretario de Gobernación se han manifestado distintos Concejales del Municipio de la Habana, dado que ha sido considerado por esa alta autoridad que estos últimos no deben percibir sueldos o emolumentos en metálico, dada la misión a ellos encomendada y basan precisamente esos ediles habaneros su fundamento de obtener en esa propia misión, de estar en contacto directo con las necesidades de la clase pobre de nuestra capital, para mitigar en parte sus grandes necesidades pecuniarias. Es moral de cualquier punto de vista que se observe—dijeron ayer los concejales habaneros en el Ayuntamiento, el fijarles sueldo a los concejales, dado que no constituye ninguna inmoralidad ni prostituye el concepto ni la dignidad ciudadana, y se corresponde en forma alguna a los gastos naturales de la propia misión que le ha sido dada por la voluntad popular en las elecciones celebradas, y en ello está interesado también el Alcalde Municipal doctor Beruff Mendieta.

Esperan los Concejales habaneros entrevistarse con el Secretario de Gobernación y demás miembros del Consejo de Secretarios, a los cuales consideran comprensibles y razonables, exponiéndoles la alta responsabilidad adquirida para el pueblo que los eligió, así como también explicarles qué un Concejal abandona sus funciones y actividades privadas y particulares para dedicarse a cooperar en la administración de la cosa pública.

EL MUNICIPIO NO ACEPTA REPRESENTACIONES COLECTIVAS.—El Alcalde Municipal contestando a preguntas de los repórters sobre el problema planteado por los titulados clientes de la Compañía Cubana de Electricidad, dijo que no era posible acceder a sus pretensiones en cuanto a darles representación en el Municipio a colectividades de ninguna clase, por prohibirlo la ley Orgánica de los Municipios y que era una base pretendida por esos comisionados, cuya pretensión ha sido comentada desfavorablemente, ya que habría que contar con esos nuevos técnicos para los problemas del fluído eléctrico en nuestra capital.

TENDRAN QUE TRIBUTAR MIL PESOS ANUALES LAS COMPAÑIAS DE SEGUROS.—Por el Jefe de los Impuestos Municipales señor Manolo de Cárdenas, ha sido ordenado al Registro de Contribuyentes por industria y comercio para que se proceda a inscribir en el registro, y expedírseles su recibos a todas las Compañías o Agentes de Seguros contra Incendios, nacionales o extranjeras, que con arreglo al Decreto ley número 11 de 18 de junio de 1935, deberán tributar al Municipio una cuota de mil pesos anuales por el ejercicio de esa clase de comercio.

NUEVOS CONTRIBUYENTES POR CANTINAS DE REFRESCOS.— Así mismo ha dispuesto el Jefe de los Impuestos que sean inscriptos y pongan al cobro sus recibos a 52 contribuyentes por tener «cantinas de refrescos exclusivamente» que no han tributado todavía en este ejercicio por haber sido eliminado ese epígrafe del grupo segundo de la tarifa de libre regulación.

HABILITADOS DOS EMPLEADOS DE COMPROBADORES.—Por el propio Jefe de los Impuestos Municipales han sido habilitados los empleados Alberto Coya y Samuel Tolón, empleados del Departamento de Impuestos, para que actuen provisionalmente como comprobadores de Industria y Comercio.

SORPRENDENTE BAJA EN LAS CUOTAS DE FINCAS URBANAS.—Desde hoy se encontraban en las taquillas recaudadadoras del Municipio los recibos del cuarto trimestre del ejercicio actual por el concepto de fincas urbanas, que ascienden a 452 mil 497 pesos 76 centavos, que comparados a los de igual trimestre del año 1931 que ascendió a la cantidad de un millón setecientos mil pesos, hay la diferencia de un millón doscientos mil pesos contra el Municipio; por ello el Jefe de los Impuestos Municipales, que ha tenido conocimiento de esa enorme baja, se propone elevar al Alcalde Municipal un informe de los procedimientos que deberán ser aplicados para obtener mayor recaudación que la actual por ese solo concepto de fincas urbanas, máxime teniendo en cuenta el aumento de edificaciones realizadas durante los últimos años desde 1931 a la fecha.

EL CENTRO ASTURIANO FELICITA AL JEFE DE IMPUESTOS.—El Jefe de los Impuestos Municipales señor Manuel de Cárdenas ha recibido una comunicación firmada por el señor Antonio Méndez, Presidente del Centro Asturiano de la Habana, significándole su efusiva y calurosa salutación por haber sido designado para el cargo de Jefe de los Impuestos Municipales.

Hasta el dia treinta de marzo la Tesoreria General de la República había recaudado 48.698.152 pesos

En Hacienda se hizo un pequeño movimiento de personal. Una transferencia para el pago de pensiones para militares y policías. Recursos con lugar. Notas de la S. de Hacienda

El Secretario de Hacienda doctor Ricardo Ponce, estuvo trabajando desde la tarde del martes hasta ayer a las nueve de la mañana que se retiró a su casa a descansar.

Motivó esta labor extraordinaria, el intenso movimiento de personal ocurrido en la Aduana de la Habana y el de la Dirección de la Renta de Lotería, así como también en plazas de la Secretaría.

Entre los ascendidos, figura el señor Enrique Ramírez, antiguo funcionario de la administración, para Jefe del Negociado de Egresos de la Dirección General de Contabilidad. Se ascendió también al señor Pascual Aranda, para primer jefe de dicho Negociado de Egresos. En el puesto dejado por Aranda se asciende al inspector de Contabilidad señor E. Hue te.

PENSIONES.—Por la Sección de Pensiones y Jubilaciones han sido aprobados los expedientes concediendo jubilación voluntaria a Agustín Martínez con $450.000 anuales y Benito García Borrego, con $1.050 anuales.

TRANSFERENCIA AUTORIZADA.—Por decreto Presidencial ha sido autorizada una transferencia de crédito ascendente a $51.753 de la consignación presupuestal de pensiones a ex militares, marinos y policía nacional, para poder abonar las pensiones correspondientes a lo que determina la ley número 45, durante el período de 1935 a 36, a fin de que estas atenciones puedan ser cubiertas hasta la terminación del año fiscal actual que termina el día 30 de junio.

OTRA TRANSFERENCIA.— También ha sido autorizada otra transferencia de crédito, tomada de distintos capítulos del presupuesto de la Secretaría de Gobernación, ascendente a $166.446.66, con destino a reforzar el capítulo de imprevistos.

COMPRA DE BONOS.—La casa de J. P. Morgan and Co, de New York, ha dado cuenta al Secretario de Hacienda de haber comprado cinco mil pesos en bonos de la Deuda Exterior de la República, a la par, con vencimiento en el año 1949.

DEVOLUCIONES POR LA ADUANA.—La Dirección General de Aduanas ha dado cuenta al Secretario de Hacienda de haber dado las órdenes al Administrador de la Aduana de la Habana, para que sean devueltas a los Sres Amaral y Cía, comerciantes de esta capital, las cantidades de $52.56 y 185.40 reclamadas por esa firma, como cobradas de más en distintas clasificaciones a mercancías importadas por ellos por dicha Aduana.

RECURSOS CON LUGAR.—También ha dado cuenta la Dirección General de Aduana, al Secretario de Hacienda de haber sido declarada con lugar el recurso establecido por Elías Rada a nombre de la Cultural S. A., contra aforo de una partida de papel pasta química de madera, al que se le aplicó la partida 152-H, en vez de la 152-E que ahora se ordena.

CONDONACION DE MULTA.— El señor Rafael Fichs, comerciante en carbón vejetal, en escrito dirigido al Secretario de Hacienda interesa la condonación de una multa que le fué impuesta por un Inspector, por infracción del artículo 229 de las Ordenanzas de Aduanas, consistente en haber descargado un cargamento de carbón vejetal en un muelle particular, debiendo haberlo hecho en un muelle del Estado.

LA RECAUDACION.— Según los datos facilitados por la Dirección General de Contabilidad las recaudaciones por todos conceptos en el día 30 de marzo, ascendió a $411.527.26. Hasta la fecha han ingresado en la Tesorería por recaudaciones del presente ejercicio fiscal $48.698.152.00.

Queda en vigor la prohición de usar la sal de alúmina

Después de un debate de dos horas la Junta de Sanidad no resolvió dicho problema

Durante mas de dos horas celebró sesión ayer la Junta Nacional de Sanidad y Beneficencia, en el curso de las cuales sólo trató de la reconsideración de su acuerdo de alúmina y derivados del aluminio en los productos alimenticios.

A dicho organismo presentó el doctor Raimundo de Castro, Secretario de la Academia de Ciencias y Vocal de la Junta, un documentado informe sobre el pro y el contra del asunto que se debatía, señalando los países que prohiben, en la actualidad, el empleo de dichas sales, así como en los que se autoriza.

El informe del doctor de Castro motivó el acuerdo de que del mismo se distribuyeran copias entre los Vocales suspendiéndose acto seguido la sesión.

Mientras tanto, continuará en vigor el acuerdo tomado por la propia Junta Nacional de Sanidad el día 4 de julio de 1935.

EL JUICIO POR LA AGRESION A DON NICOLAS DEL CASTAÑO SEÑALADO PARA HOY EN URGENCIA.—Una vez más está señalado el juicio de la agresión al señor Nicolás del Castaño y a su hijo, por el Tribunal de Urgencia de la Habana, debiendo ser juzgados Delfín Fina, Domingo Tabío, Octavio Llonín, Serafín Hermida, Leopoldo Domínguez, Pedro Piñeiro, Guillermo Molina, Calixto Laurent, Manuel Gutiérrez y Esperanza de Haro, Esperanza Miranda de Haro, Prudencia, Dora y Lucrecia Miranda de Haro, Julio Miranda y Mercedes Leiva, a los que defiende el doctor José Agustín Martínez.

Se ha señalado para el dia siete la confesión judicial en nn pleito seguido por una entidad comercial

Se ha declarado sin lugar una demanda incidental. Dos pensiones han sido negadas. Relación de los asuntos civiles turnados el miércoles en los Juzgados habaneros

CONFESION JUDICIAL Y RECONOCIMIENTO DE FIRMA EN UN MENOR CUANTIA.—El señor Juez de Primera Instancia de Almendares, ante el Secretario Suplente Fernando Caíñas, dictó povidencia ayer en los autos del juicio declarativo de menor cuantía seguido por la entidad Vda. de Carreras y Cía., contra Angela Rincón viuda de Edreira, señalando para la confesión judicial y reconocimiento de firma por la demandada, el día 7 de los corrientes, a las 9 a.m.; y para el examen de los testigos, el mismo día y hora. A las 2:00 p.m. de igual fecha se efectuará la prueba de libros.

DOS PENSIONES DENEGADAS.—Ante el Secretario Manuel I. de la Fuente dictó autos ayer el Juez de Primera Instancia del Centro declarando no haber lugar a reconocer a Félix Fernández de Castro el derecho que solicita a disfrutar del Estado Cubano una pensión de mil pesos anuales con la asimilación al grado de capitán. Igualmente, declara sin lugar, la solicitud de pensión promovida por Joaquín Vidal Casanovas, con el grado de Alferez.

SIN LUGAR UNA DEMANDA INCIDENTAL.—El Juez del Centro ante el Secretario Piedra dictó sentencia ayer por la que declara sin lugar la demanda incidental establecida por María Matos y Montelongo contra Agustín Monzón y Acosta, a consecuencia del juicio de divorcio seguido por la primera contra el segundo.

ALGUNOS ASUNTOS DE LA SECRETARIA DE FABIO GARATE, JUZGADO DE PRIMERA INSTANCIA DEL NORTE.— En el Procedimiento Hipotecario establecido por José Fernández García contra Matilde Díaz y Macías, la demandada ha consignado la suma de 26 pesos 66 centavos para el pago de intereses de la hipoteca.

—En el Procedimiento Hipotecario seguido por Eva Rodríguez Adan contra Rafael Pérez Entralgo, el deudor ha consignado la suma de 86 pesos 71 centavos para el pago de intereses de la hipoteca.

En el Procedimiento Hipotecario seguido por María Agustina Díaz contra Caridad Herrera, la deudora ha consignado la suma de 23 pesos 33 centavos para el pago de los intereses de la hipoteca.

—En el Procedimiento Hipotecario seguido por Francisco González contra José Manuel Rodríguez Santana, el deudor ha consignado la suma de 10 pesos para el pago de los intereses de la hipoteca.

—En el Procedimiento Hipotecario seguido por Roberto McArdle contra José Acosta y Espinosa, el deudor ha consignado la suma de cinco pesos.

—En el divorcio seguido por Miguel Llaneras y García contra Rosalía Seaglione, se ha admitido la prueba documental y de testigos propuesta por el demandante.

—En el expediente de pensión promovido por la señora Elisa del Valle, se ha señalado el día 14 del actual, a las 9 a.m. para el examen de los testigos.

—En el expediente de pensión promovido por la señora Elisa del Valle, se ha señalado el día 14 del actual, a las 9 a.m. para el examen de los testigos.

—En el expediente de pensión promovido por la señora Amelia Hernández Vda. de Pérez, se ha señalado el día 8 del actual, a las 9 a.m. para el examen de los testigos.

RELACION DE LOS ASUNTOS CIVILES TURNADOS DURANTE EL DIA DE AYER

Exhortos: De Matanzas en mayor cuantía seguido por Jaime Marzol contra el Estado, al Este.

De Sancti Spíritus en inscripción de dominio de la finca Los Cayos, al Centro.

De Sancti Spíritus en inscripción del dominio de la finca Buenavista, al Sur.

De Bejucal en Ejecutivo seguido por Justo Ramón Pérez contra la Compañía Azucarera Guiro Marrero, S. A. al Norte.

De Santiago de Cuba en hipotecario seguido por Carlos Araño, contra Luisillo Felix, al Oeste.

De Consolación del Sur, en embargo preventivo seguido por Ramón Alvarez y Cía. contra los bienes de Ventura Noda, al de Almendares.

De Artemisa en incidente seguido por Fidel Hernández contra la Compañía de Seguros «Sagua la Grande», S. A. al Este.

De Matanzas en mayor cuantía seguido por José Rafael Guerra contra el Estado y contra Manuel Fernández, al Centro.

De Sancti Spíritus en abintestato de Luis Cárdenas, al de Almendares.

De San Juan y Martínez en mayor cuantía seguido por José Ramón Gorrín contra Fernando Lezcano, en divorcio, al Oeste.

De Cienfuegos en accidente ocurrido a José Domínguez Fernández, al Norte.

Demencias: Las de Isabel Carmen de Oña, al Oeste; Marcelino Fernández Mora, al Este y de Erundina López, al Centro.

Pensiones de veteranos: Las solicitan como tales: Bartolomé Roig Sanoja, al Sur; Justo Carrillo y Morales, al de Almendares; Armando Juan Raggi, al Centro; Francisca Sobrado y Rodríguez sobre pensión de Indalecio Sobrado, al Norte; Aurora Aguada y Espeso, sobre pensión de Antonio García, al Oeste.

Apelaciones: Las de Manuel Pérez y Alvarez contra Ernesto Calderín, al Este; Jesús Villar contra Angela Díaz, al Norte; Elena García contra Antonio Manuel Blanco, al Centro.

Hipotecario: Ramón García y Clisent contra Manuel Antonio Aranda y Muñoz, al Este.

Desahucio: Carmen, María y Rafael Zamora y otros contra la Cuban Cane Products Inc., al Oeste.

Menores cuantías: José A. Rodríguez y García contra José Fernández y Fernández y otros, al Centro; y José A. Rodríguez y García contra Enrique Valdespinos, al Norte.

Divorcios: José María Chao y Seoane contra Feliciana Peña y Hernández, al Este; Juan Tomás Cueto y Gozueta contra Servia Peña, al Centro; Juan Francisco Díaz y Rodríguez contra Caridad Fragedera y Caño, al Sur.

Por recíproco disenso: Gustavo Luis Díaz y Coto y Caridad de los Reyes y Alonso, al Centro.

CONSTRUCCION DE TRAGANTES. Por la Comisión de Estudios de la citada División, se está proyectando la construcción de los tragantes que han de ser colocados en la red del alcantarillado en el Reparto Almendares.

También ordenó dicha Comisión la inspección de la cloaca de la Avenida Acosta.

M.E.C.D. 2016

EN LA PELEA DEL SABADO VEREMOS AL "FILLO" EN SU VERDADERO PESO

LOS "MARQUESES" DEL "VEDADO TENNIS CLUB" CONTARAN CON UN BUEN EQUIPO DE TRACK

AL FIN, OYENDO NUESTROS CONSEJOS, SE PRESENTARA A JULIAN ECHEVERRIA PASADO MAÑANA COMO PESO BANTAM

Ahora se explicarán los fanáticos por qué el Fillo no podía moverse con mayor rapidez en los primeros rounds y por qué se decía que no pegaba. Los mejores pugilistas del mundo perderían fuera de su división

EXITO EN LA CONQUISTA DE DICKSON

AL fin un día se han hecho las cosas como se deben. Decimos esto porque al fin, después de mucho luchar, hemos conseguido que se presente a ese orgullo de nuestro boxeo que personifica Julián Echeverría en su verdadero peso, es decir, como bantam-weights.

Con nuestro disgusto, expuesto de manera clara y terminante en todo momento, se ha matcheado durante los últimos meses a Julián contra varios oponentes a quienes ha tenido que conceder numerosas libras y además para verse obligado a subir al ring con un poco de grasa para nivelar la ventaja del adversario y que a él le restaba velocidad.

Repetimos que era un absurdo ese procedimiento. Tony Canzonery es muy grande como peso ligero, pero si intentara batirse con Barney Ross perdería. Jock McAvoy es una maravilla y contra Joe Louis lucirías un pigmeo. Lo mismo ocurriría con Sixto Escobar si intentara de buenas a primeras ponerse frente al zurdo Freddie Miller. El Fillo es grande... de ello no cabe la menor duda, pero eso puede probarlo contra hombres de su peso... de lo contrario es llevarlo a un sacrificio inútil...

SALICA O DICKSON

Pasado mañana reaparecerá el Fillo en la Arena Cristal, encabezando un programa de estrellas—y no porque lo digamos nosotros, sino porque el público lo sabe de sobra—para pelear con un hombre peligroso, pero de su peso. Primero se dijo que vendría Lou Salica, pero éste demorará su viaje a Cuba hasta mayo para aprovechar una oferta que tiene ese mes en Puerto Rico. De ese modo espera «matar dos pájaros de un tiro». Pero ante el problema que surgió con ese cable enviado por Salica... se vieron los promotores desesperados... pero hay un dicho que reza: «no hay mal que por bien no venga», y así ocurrió.

John George Dickson, de paso por la Habana para New York, donde confía le den una oportunidad por el título de las 118 libras, fué convencido después de dos horas de conferencia por parte de los empresarios locales y el gran star-bout del sábado quedó perfectamente arreglado.

OBSERVEMOS LA DIFERENCIA

Ultimamente hemos podido notar en el Fillo un mundo de coraje, piernas que movía con lentitud al principio del combate por el exceso de peso que se veía obligado a llevar, y un estado de recuperación formidable. Muchos fanáticos nos han preguntado por qué en su pelea con Miller no empezó con el mismo tren que terminó. Y ahí está la respuesta... al final era un bantam por las libras que le hicieron perder el ejercicio de los primeros rounds y el fuego que por medio de rayos de luz lanza la enorme batería de focos colocada sobre el cuadrilátero. Todo el mundo, también, ha dicho que el Fillo no pega para matar un mosquito.

Ahora, en el peso bantam, debemos observar cómo el Fillo podrá moverse con mayor rapidez al principio, como sus golpes causarán mayor efecto a sus contrarios, y desde luego, ni su coraje ni su estado de recuperación serán afectados en lo más mínimo. Es decir, que por primera vez en mucho tiempo, tendremos oportunidad el sábado, pasado mañana, de ver al Fillo tal cual es.

Una vez más han tenido éxito nuestras gestiones, que son siempre encaminadas al bien del deporte.

EL PRIMERO QUE LOGRO CUBRIR LA DISTANCIA

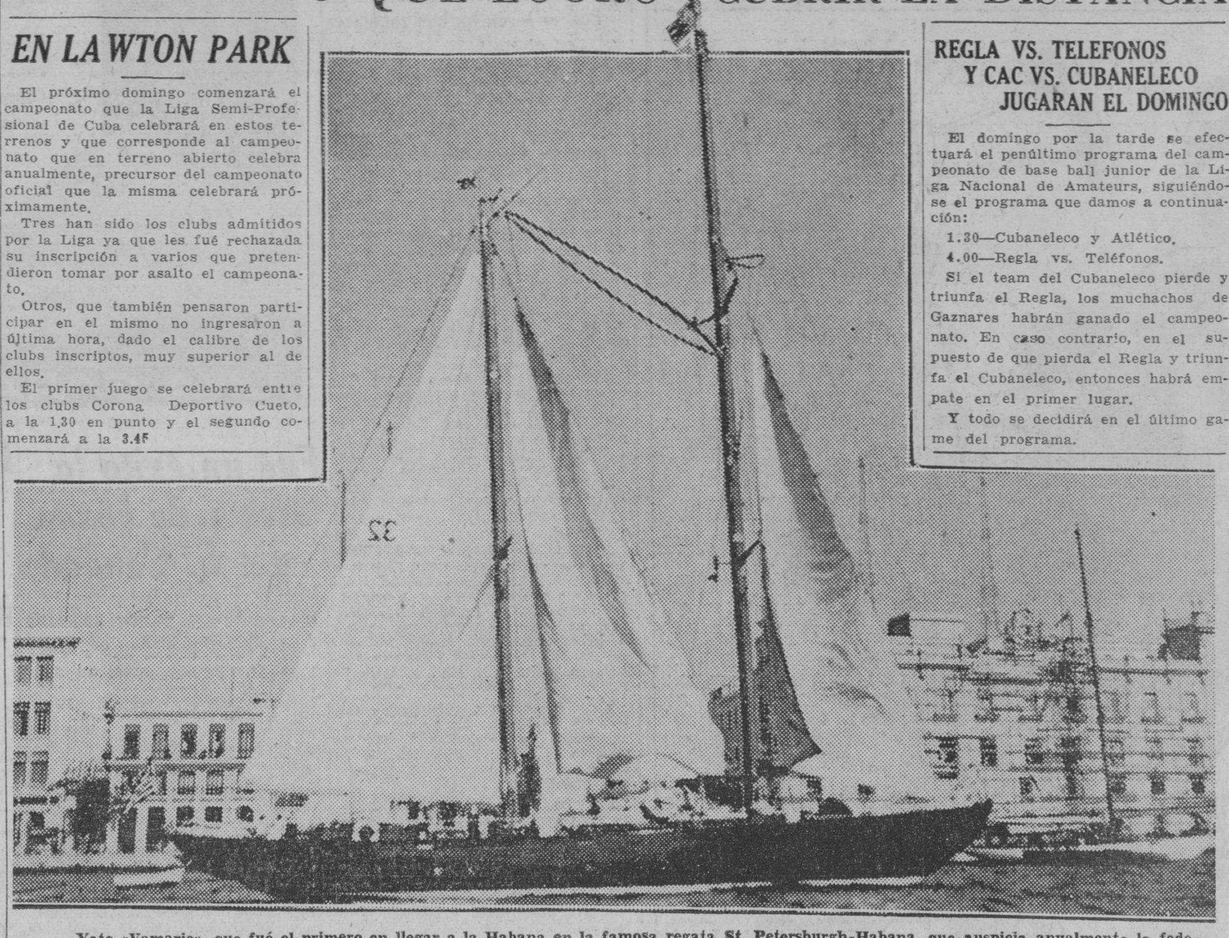

Yate «Vamarie», que fué el primero en llegar a la Habana en la famosa regata St. Petersburgh-Habana, que auspicia anualmente la federación dd deportes náuticos.

EN LAWTON PARK

El próximo domingo comenzará el campeonato que la Liga Semi-Profesional de Cuba celebrará en estos terrenos y que corresponde al campeonato que en terreno abierto celebra anualmente, precursor del campeonato oficial que la misma celebrará próximamente.

Tres han sido los clubs admitidos por la Liga ya que les fué rechazada su inscripción a varios que pretendieron tomar por asalto el campeonato.

Otros, que también pensaron participar en el mismo no ingresaron a última hora, dado el calibre de los clubs inscriptos, muy superior al de ellos.

El primer juego se celebrará entre los clubs Corona Deportivo Cueto, a la 1.30 en punto y el segundo comenzará a la 3.45

REGLA VS. TELEFONOS Y CAC VS. CUBANELECO JUGARAN EL DOMINGO

El domingo por la tarde se efectuará el penúltimo programa del campeonato de base ball junior de la Liga Nacional de Amateurs, siguiéndose el programa que damos a continuación:

1.30—Cubaneleco y Atlético.

4.00—Regla vs. Teléfonos.

Si el team del Cubaneleco pierde y triunfa el Regla, los muchachos de Gaznares habrán ganado el campeonato. En caso contrario, en el supuesto de que pierda el Regla y triunfa el Cubaneleco, entonces habrá empate en el primer lugar.

Y todo se decidirá en el último game del programa.

DESDE EL BULL PEN

DE AQUI Y DE ALLA...

Por GALI

La sensación del campo de entrenamiento de los Dodgers es el novato Benny Gerarthy, el muchacho de la Universidad de Vilanova, que acaba de ser firmado por Casey Stengel para trabajar como short stop regular del team en la próxima season... El muchacho, según los expertos, es un nuevo Ivy Olson y luce muy parecido a Glenn Wright... La impresión general en los campos del Sur es que Hank Greenberg, la primera base del Detroit, ha firmado por un total de $20.000... Los New York Yanks andan locos tras una mascota, y un chico a quien le ofrecieron el puesto, comentó: «¿A quién no le gusta ser presidente?»... Joe Cronin acaba de confesar que su cuerpo de lanzadores no es gran cosa, pero, tiene la firme impresión de que el fuerte hitting de los regulares salvará la situación en muchos games... Pinky Higgins es la única figura que vale en el equipo de los Atléticos de Filadelfia... Sin él, los A's parecen un conjunto semi-profesional... Varios de los jugadores cubanos que fueron con el Almendares a Puerto Rico se han quedado en Santo Domingo, y esto no ha hecho mucha gracia a Alejandro Pompez... Incidentalmente, parece que el viaje de Silvio García se dificulta... Hay que pedirle permiso al coronel Batista, y nadie se dispone a dar ese paso por el momento.

A Hack Wilson, que impuso un record de 56 jonrones para la Liga Nacional le acaban de hacer una proposición de $5.000 para jugar pelota semi-profesional durante el próximo verano... Wilson dice que aceptará si le aumentan la «jugada» a 10.000... A Adolfo Luque le están llamando este año «Old Pop» en el equipo de los Gigantes... A Terry le dicen «Skipper», pero, el único que se atreve a decírselo en su cara es Travis Jackson, el capitán del team... Al Smith y Hal Schumacher están pitcheando bien en las exhibiciones por la sencilla razón de que han empleado frecuentemente la bola lenta... La trouppe de Terry será este año una novena ligera... El ingreso de Burguess Whitehead le ha dado mucha vida al team... Los clubs semi-profesionales inician el próximo domingo la temporada de baseball en New York... Los Buswick jugarán con los Lancaster Red Cross en Dexter Park... Los Bushwicks, incidentalmente, cuentan este año con dos ex lanzadores de las Grandes Ligas: Connolly y Perkins... Cuando los Gigantes visitaron recientemente un pueblecito del Sur, descubrieron que los fanáticos de esa localidad le decían a Sambo Leslie: el Mulo... Los Gigantes jugaron hace días un match de exhibición con los Cubs y solo asistieron unos 815 fanáticos... ¿Cuántos no hubieran ido de haberse celebrado aquí este game?... Según los observadores imparciales, Bob Quinn, administrador general del Boston Nacional, es hasta ahora la única persona conocida que está encantada con el cambio de nombre hecho a los Braves de Boston... (De Braves a Bees) y hay que aclarar que ese cambio fué precisamente idea de Quinn... Según Herb Pennock, que sabe mucho de pelota, los Tigres de Detroit debieron dar el aumento que concedieron a Hank Greenberg, al coach Joe Del Baker, que fué quien le dijo a Hank—robándole las señas a todos los pitchers—las pelotas que le iban a pitchear... Por eso Greenberg fué una estrella en la Liga Americana y una desilusión en la serie mundial... El robarle la señal a un pitchers resulta muchas veces fácil, y los clubs de las Grandes Ligas ponen siempre hombres especialmente para obtener esa clase de información, que ayuda mucho a los hitters... Artie McGovern, un veterano trainer del boxeo, dice que la mayoría de los pugilistas despliegan sus mejores actividades en los gimnasios.

Cuando Harold Pie Traynor, era solamente tercera base de los Piratas, jamás hizo una declaración... Sin embargo, ahora que es manager del club, se pasa la vida comentando las transacciones de otras novenas y esto tiene a los periodistas altamente divertidos... Los Yanks están empezando a «tragar» al outfielder Roy Johnson... El joven player declaró al llegar al campo de entrenamiento, que sentía mucho que lo hubiesen cambiado al New York, pues le gustaba jugar para Boston, y esto fué una imprudencia... Los jugadores no vieron bien sus palabras, pero, desde que Johnson ha empezado a batear en forma, todo se ha olvidado y ahora es otro de la familia... Freddy Lindstrom vió el otro día a Di Maggio y dijo: «Ese tipo es una verdadera maravilla, y dentro de dos años será el mejor bateador derecho del baseball»... Bucky Harris está loco buscando catchers... Bolton está muy grueso y luce más bruto que nunca... Los Dodgers de Brooklyn no están a la venta, pese a que varios periódicos de New York dicen que se ha puesto un precio de 2.500.000 de pesos por sus acciones... Harris quiere conseguir al catcher Jorgens de los Yankees, pero, Marse Joe McCarthy se ríe cuando le hablan del asunto... Buddy Hassett, nuevo recluta de los Dodgers, dice que la recta de Van Mungo es mucho más veloz que la de Vernon Gómez.

Llevarán los Marqueses un buen team para la próxima temporada de atletismo

Halley Franca lucha por presentar buen conjunto en las justas que se anuncian. Alberto Gutiérrez lucirá mucho en la justa de 400 metros. Detalles del team

(Por JULIO NAVARRO)

Los Marqueses del Vedado Tennis se preparan con entusiasmo para las próximas competencias de track y field que se celebrarán los días 11 y 12, 18 y 19 de abril y posiblemente el 2 y 3 de mayo.

Los Azules, aunque no poseen un equipo como aquellos que los representaba en la época de oro, tienen, sin embargo, un pequeño grupo de jóvenes que dándose cuenta de que hay que volver a levantar el espíritu de competencia que caracterizó a la Institución, salen todas las tardes a efectuar sus prácticas bajo la hábil dirección de uno de sus más gloriosos veteranos: Halley Franca.

El Tennis, como dije antes, no posee un numeroso team, pero esta no ha sido la primera vez que sucede, en años anteriores los equipos eran pequeños también, y no por eso dejaban de ser efectivos y muchas veces hasta ganaban con facilidad los field days.

Luis Estévez, Darío Alvarez, Alberto Fernández y Halley Franca constituían por sí sólos un team de track y más tarde, cuando estos hombres desaparecían del servicio activo, surgió la figura de Manolo Suárez, que junto con Alberto Fernández y dos junior más se entretenían en amargarle la existencia a los coaches de los equipos favoritos.

ALBERTO GUTIERREZ

El Vedado no cuenta ya con esas grandes figuras históricas de nuestro Atletismo, pero del reducido grupo que hoy practica resalta la figura de Alberto Gutiérrez, que no será tan grande como la de otros, pero que sí resulta lo suficiente bueno para dar la batalla de la vida a todos los que gustan las distancias medias.

Mendiola, lleva algunos años practicando Basket y Track y aunque en la temporad del año 1922 ganó un evento colegial (los 400 metros), no había sido tomado en consideración hasta el presente. 1936 parece encaminado a ofrecerle mejor suerte y de todos los que actualmente practican estas distancias, nos parece el mejor.

El Padre es el mejor hombre del squad de Franca Jr.

OTROS PILARES

El coach Azul, asegura a todo el mundo que el Clávo Chomat se graduará este año en los obstáculos altos y razón tiene para ello, el Clavo está pasando bien los burros y ha ganado muchas libras de peso, luciendo mucho más fuerte que en temporadas anteriores.

Antonio Contreras aparecerá en múltiples eventos y estará muy atareado con el Salto Alto, Disco y Shot Put. Este Loco es muy peligroso, tiene mucho coraje y habrá que tomarlo en consideración. No lo pierdan de vista.

F. Finlay es el único Sprinter y competirá en 100 y 200 metros planos.

No olvidar que el Vedado presenta todos los años un corredor de distancias cortas ganador y yo creo que no será esta la excepción.

El Marqués Goicochea no sabe todavía en que onda lanzará el Martillo, pero todo parece indicar que una vez lo hará en onda corta y otra, en larga y de esta manera podremos todos escuchar sus lanzamientos.

Para el Senior solamente están prac-

PROGRAMA COMPLETO PARA EL SABADO EN LA «ARENA CRISTAL»

Es un cartel de estrellas el que se ha combinado para el próximo sábado en la Arena de la calle Infanta.

Star-bout a 10 rounds:
Fillo Echevarría vs. John George Dickson.

Star-bout a 10 rounds:
Cástor Fernández vs. Kid Sila.

Match especial a 6 rounds:
Baby Face Quintana vs. Coquito Cárdenas.

Segundo preliminar a 4 rounds
Conguito II vs. Chino del Mercado.

Primer preliminar a 4 rounds
Morejon vs. ....

Los precios serán módicos a pesar de presentarse un programa costoso. La grada, por ejemplo valdrá solamente un peso.

ENTRE CAZADORES

—El domingo en El Lucero.
—Inauguran la temporada.
—Cuatro grandes tiradas.

Gran animación ha yentre el elemento que gusta del tiro para la inauguración de la temporada que tendrá lugar el próxio domingo en el Club de Cazadores del Cerro. Las mejores escopetas estarán presentes a la hora d discutirse los cuatro premios que hay separado para ese día. Y decimos esto, de acuerdo con el interés que venios observando en los señores tiradores, quienes en gran número asisten todos los días, por la tarde, a los traps del Lucero, a practicarse.

Hoy nos toca hablar de la justa de revólver de Primera Categoría, ya que hemos hablado de Platillos, Pichón y Skeet. Mañana terminaremos con revólver de Segunda Categoría y Rifle, completando así nuestra información para rememorar la justa del pasado año.

El Campeón de Revólver de 1935 fué Miguel Prats, el hombre que antes se distinguía por su chivito a lo Sherlock Holmes, y también por su cachimba, único adminículo que ahora lo acompaña.

Miguel Prats ganó cinco premios en la temporada pasada. Fué el mayor ganador de premios, cosa que es fácil advertir desde el momento que ganó el Campeonato interior del Club, que se obtine con las mejores marcas registradas durante toda la temporada. Su mejor promedio fué el obtenido en Julio 14, que alcanzó 283.

Otro de los distinguidos fué Manolo Porro, quien solamente compitió en tres competencias, y en dos de ellas se llevó el premio. D haber concursado en igual número de competiciones que Prats, seguramente se hubiera registrado un Campeonato más reñido, pues la verdad es que lo hecho por Prats, fué algo así como «un robito».

Carlos Quintero, el famoso zurdo del Cerro, quedó entre los más distinguidos. En ueve competencias, ganó en tres.

Domingo Riera, ganó dos premios, Eusebio Campos ganó uno, igual que Pérez Hernández, Justo Rodríguez, Jiménez Rojo y Rubio.

Veremos qué es lo que sucede en esta «season» que comenzará el sábado. Vamos a ver si Andrés Bustillo tira con más asiduidad, ya que es de los que tienen chance para quitarle la corona a Prats.

En Wauchula Fla. **C.H.E.**

Toronto (Il.) . 001 003 300—7 10 1
Indianapolis AA 001 100 200—4 8 1

Mooty, Murray y T. Heath, Crouch; Slogan, Hartley y Riddle.

New York. **C.H.E.**

New York . .. 000 100 010—2 9 2
Cleveland . .. 030 000 00x—3 10 0

Smith, Coffman y Mancuso; L. Brown, Lee y Pytlak.

MATCHES DE EXHIBICION

En Winter Haven, Fla. **C.H.E.**
Chicago (N) . 000 001 000—1 5 2
Filadelfia (N) 000 000 30x—3 5 3
Shoun y Hartnett, Odea; Kelicher Johnson y Wilson, Atwood.

En Lakeland, Fla. **C.H.E.**
St. Louis (A). 002 203 310—11 15 2
Detroit (A) . 036 034 00x—16 19 0
Walkup, Mills, Van Atta, Caldwell y Hemsley, Giuliani; Crowder, Phillips, Sullivan y Cochrane.

En Cordele, Ga. **C.H.E.**
Wáshington (A) 000 401 001—8 15 0
Cincinnati (N). 000 000 000—0 6 0
Whitehill, Russell y Bolton, Holbrook; Holsworth, Brenuan y Peacock.

En Birmingham, Ala. **C.H.E.**
New York (A) 002 010 001—4 5 1
Birmingham, Sa 100 000 04x—5 11 2
Pearson, Broacca y Dickey; Sims, Braun y Palmisano, Horgan.

En Sarasota, Fla. **C.H.E.**
Newark (Il.) . 100 000 101—3 6 1
Boston (A) .. 000 010 40x—5 5 0
Piechota, Spittler y Collins, Mc. Caskill; Walberg, Henry y Bert.

En Jacksonville, Fla. **C.H.E.**
Boston (N) . 101 202 004—10 11 2
Jacksonville. . 260 000 010—9 9 2
Cantwell, Blanche, Veach y López; Lanning, Kardow y Smith, Rosette.

En Palatka, Ark. **C.H.E.**
Albany (Il.) ... 20 030 001—6 9 1
Louisville (AA) 000 101 000—2 0 0
Suárez, Benton y Guerra; Schaffer, Lacomte, Weafer y Thompson.

En Orlando, Fla. **C.H.E.**
Rochester, (Il.) 103 200 101—8 14 3
Montreal (Il.) . 201 000 001—4 9 0
Munns, Kaufmann y O-Farrell, Poland; Chagnon, Hensick, Smith y Myatt.

M.E.C.D. 2016

CUBA NO ENVIARA SU REPRESENTACION DE TENNIS A LA COPA DAVIS

AL MAMAUX CONSIDERA QUE LOS JUGADORES CUBANOS LE AYUDARAN MUCHO EN EL ALBANY

SPORTS DIARIO DE LA MARINA SPORTS

PAGINA DIECIOCHO LA HABANA, JUEVES, 2 DE ABRIL DE 1936 AÑO CIV

Amateur Aces

—Rivas Vázquez a Venezuela.
—El equipo del Fortuna.
—Otero y la Unión Atlética.

(Por DAN)

Alejandro Rivas Vázquez, popular ex-atleta de los Caribes, ha marchado rumbo a Venezuela, donde, como dijimos hace días, se establecerá con su padre.. Es posible que Alejandro retorne algún día a la Habana como cónsul de Venezuela.. Un romance de varios años se transformará en estos días en realidad.. Felito Callejas anuncia sus bodas con Numa (Kay Francis) Mejer.. Ambos jugaron basket para el Círculo Dental por la temporada de 1931.. Otras campanas nupciales tocarán en breve.. Serán para Enrique Finlay, que contraerá nupcias con Nena Saavedra.. Los dos pertenecieron también al Círculo Dental.. Al hijo de Perico Cardoso le dicen «Maguito», y el baby es uno de los fiñas más simpáticos que hemos conocido.. La Liga Social tiene señalado su track meet para el día 11 de abril, y la Unión prepara uno regio, libre y de enorme importancia para los días 18 y 19.. Ayer hemos sabido que el campeonato de baseball de las Fuerzas Armadas donde intervienen muchos players amateurs, se iniciará el día 16 en el Stadium de La Tropical..

El Fortuna piensa llevar un equipo de primera al campeonato de la Liga Nacional de Amateurs.. Ayer nos dieron la lista, y entre los jugadores que nos citaron estaban: Dávila, outfielder; Lore, outfielder; Estrada, tercera base; Castillo, short stop; Méndez, catcher; Lecubet y Julián García, pitchers.. (Todos estos hombros pertenecen también al equipo de la Marina).. Al mismo tiempo trataríaran con el Fortuna, Mencío, outfielder; Castañeda, que retorna al baseball amateur después de algunos años de ausencia; Felipe Ballesté, catcher, que está montado en la misma barca de Castañeda; Juan Balo, Agustín Cordeiro, Fajo, Tamayo, Saco, Cubels y Mosquito Ordeñana.. El Fortuna podrá reclamar en cualquier momento un player del team de la Marina.. El Teniente Coronel González ha dado órdenes para que cualquier hombre pase al Fortuna en cualquier momento.. La gradería del nuevo terreno del Cubaneleco tendrá que colocarse en otro lugar.. Donde la comenzaron a levantar daba el sol toda la tarde;!

Maese Otero aclara.. No es cierto que falte a la Unión Atlética desde el fallo de la Federación.. «Yo anuncié que no tomaría posesión después de haber sido electo en Diciembre, y he cumplido mi palabra»—dice Ramón S.. Una parte de la vieja y famosa yunta, pues, ha quedado rota en la UAA.. En la parte donde se levantaba antes el famoso Club de las Panteras, en la playa de Marianao, será edificado este año un nuevo club, el Náutico de la Playa, que cubrirá todos los requisitos de un socio exigente.. Por 20 pesos de entrada y dos mensuales, los socios tendrán playa, baile todos los domingos, terrenos de hand ball, tennis, tec. etc.. La Compañía de los Ferrocarriles es la que respalda el proyecto.. Y el costo total de las obras es de $47,000.. Al terminarse la serie Hispano-Placetas, Nando Zapico, dijo que su club no volvería a competir en ninguna justa de la Asociación Atlética Femenina mientras Albareda y Abreu fuesen miembros de la misma.. Resultado, ya Abreu ha presentado la renuncia de su cargo con carácter de irrevocable.. Mario Lecubet no entiende mucho de basket, pero dice que si lo quiró en Key West es cierto, el team del «Miami Daily News» acabará con todos los conjuntos locales.

Hablando de Mario Lecubet.. El otro día un oficial de la Liga Social nos dijo que su organismo pediría a la UAA que no lo dejasen competir, por hallarse descalificado en la Social.. Bien, el muchacho nos ha visitado y nos explica el motivo por qué fué descalificado —algo relacionado con el team de la Metro Goldwyn-Mayer— y si lo que nos dice es cierto, no creemos que haya motivo para mantener esa descalificación.. Si el Fortuna y el Atlético llevan a cabo su anunciada serie de basket ball senior, habrá que cargar a la cuenta de Pappay Odoardo su celebración.. El padre de Josefina se pasó el martes dos horas y media tratando de convencer a Adelina Sepúlveda de que debía permitir que Raquel Jacquet jugase del equipo fortunista.. ¿Para quién está trabajando, pues, «Old Pop»?.. ¿Para el Atlético?.. ¿Para el Fortuna?.. ¿Para la Asociación?.. (Nosotros conocemos la «insidestory»).. La explicación que da Abreu al renunciar a su cargo de secretario es simple: «Los clubs dicen primero que han de cooperar, pero al final salen diciendo que uno favorece a otra entidad cuando se emite un fallo que les perjudica».. ¿No es esta una historia vieja, muy conocida ya?.. Las acciones de «Sitiecito» Bernardez deben estar perdiendo su valor por México.. En esta redacción sólo se reciben ahora dos cartas a la semana procedentes de Ilopango!!.. Hoy en día hay una cosa de la que Julito Fernández, joven comentarista local, está segurísimo.. Ello es que por ahora no puede aspirar a un cargo electivo en Placetas!!.. La famosa tradición de la Liga Social sobre los clubs de la Liga Nacional de Amateurs quedó rota el domingo.. La novena del Cubaneleco le dió los nueve escones al ADC, y el Fortuna le ganó al team de la Escuela de Comercio, 4x3.. Quevedo pitcheó por los eléctricos y sólo permitió dos hits a la trouppe de Grraupera..

Felipe Ballesté está loco buscando a Bartolo Portuondo, y esto nos da la impresión de que el veterano coach podrá ser el manager del Fortuna en el próximo campeonato amateur.. (Si esto es así, apúestenle las joyas de la familia a los Blanqui-negros en la próxima temporada!).. Parece que a última hora Quilla Valdés tendrá que cambiar nuevamente de parecer, quedándose en el amateurismo.. Joe Cambria, el presidente del Albany, se está interesando más en Nápoles, que en el joven infielder del Hershey.. Oscar Ruano dice que nosotros no debemos preguntar más si ha de ir la serie Atlético-San Carlos.. Según el sonriente líder carlista, lo que nosotros debemos publicar es:

DEBE CELEBRARSE LA SERIE SAN CARLOS VS. ATLETICO!!

¿Vat do you tink?

COMENTARIOS DEPORTIVOS

POR «TEDDY» SANCHEZ
(Dibujo de Robles)

CARNER/ RECUERDA A LA EDAD DE LAS ESPERANZAS BLANCAS

Surge otra «amenaza negra»

El reciente fracaso de Carnera a manos de un pugil de color después de sus victorias contra Neusel y Gastañaga, ha puesto a trabajar con más empeño a Dempsey y otros promotores, que están tratando de desarrollar a un contendor blanco que sea capaz de impedir el paso a Joe Louis hacia el campeonato. Los que hasta hace poco buscaban a esa «esperanza blanca» ya tienen otra «amenaza negra» en la persona de Le Roy Haynes Porque indudablemente, el que es capaz de derribar a la mole descomunal de Carnera, tiene que ser capaz de mucho en este mundo de los puños.

La acción precipitada de los promotores que ya hablan de «esperanzas blancas» puede parecer a primera vista algo descortés para con el actual campeón, que según entendemos es todavía Jimmy Braddock, y hasta un tributo a Joe Louis o al nuevo exponente de la raza negra. Pero sea como fuere, hay promotores que interesados en que la raza blanca no pierda el campeonato, se ven cara a cara con la realidad: Broddock es campeón de nombre solamente.

Esto recuerda a aquella otra edad de las esperanzas blancas cuando Jack Johnson era campeón mundial de todos los pesos. Cuando el fornido negro derrotó a otro James J. (Jeffries). El paralelo de Jack Dempsey en esa época fué Will Mc Carney, manager de varias de las llamadas «esperanzas», inclusive Jess Willard, que al fin reconquistó el título para la raza blanca y del malogrado Luther McCarthy, el más prometedor de todos los heavyweights blancos de entonces.

La primera esperanza blanca fué Carl Morris. Quedló reconocido como tal apenas se supo la noticia del triunfo de Johnson. Era maquinista de un tren; pesaba unas trescientas libras y tenía dos metros de estatura. Cuando le llegó la noticia, estaba al pie de su locomotora en una estación. Un negro expresó su júbilo con un grito y Morris le dió knockout con un sólo golpe para callarlo. Los empleados del ferrocarril acudieron al gigante y lo proclamaron ahí mismo «Esperanza blanca número 1,».

La primera pelea de Morris fué con un tal Kennedy, de quien era manager Bill McCarney. Morris lo hizo papilla en pocos rounds, y entonces Mc Carney tomó a la nueva sensación blanca bajo su ala protectora.

Pronto se hizo aparente que Morris no iba a ser nada más que un ruidoso fracaso en el mundo de los puños, cuando surgio Jess Willard Al principio McCarney algo desilusionado con su experiencia en la trata de «esperanzas blancas», no quiso hacerse cargo de él, pero al fin le dió una oportunidad contra Joe Cox, otro de sus protegidos.

Willard hizo un triste papel en esa contienda. Al recibir un golpe de su contrario en la sien, cogió tal miedo que agarró al árbitro con ambos brazos y lo interpuso a manera de escudo. La contienda, sin embargo, siguió adelante, pero terminó abruptamente en el segundo round cuando Willard, volvió a llenarse de pavor y saltando las cuerdas desapareció entre la concurrencia. Este fué el hombre que más tarde reconquistó el campeonato para la raza blanca dando nocaut a Johnson en la Habana.

Luther McCarthy fué el boxeador de la época que realmente tenía apariencia de ser un verdadero campeón. Quién sabe si con él no hubiera sido necesaria la farsa de Willrad-Johnson pero desdichadamente perdió la vida en un match de caridad en el Canadá.

Para hoy, Jueves de Moda, se anuncia una función muy interesante en el Jai-Alai

El primer partido tiene casi más interés que el resto del programa. El estelar luce con las fuerzas equilibradas. Anoche se peloteó intensamente, dándose gran función

IRIGOYEN Y LA PAZ CONTRA GUERNICA Y VALLEJO EN EL PARTIDO ESTELAR

Ignacio y Paco derrotaron con bastante facilidad anoche a Elizondo y Salazar en el partido intermedio del Viejo Frontón. Blancos aquéllos marcaron ventaja inicial de cuatro tantos, pero pronto ese margen fué borrado y hubo esperanzas de que al fin los almendaristas cargaran con la victoria.

Pero eso no pasó de un sueño. Por que Salazar al reaparecer en partidos se presentó flojo y su ataque fué a caer todo en la cesta de Ignacio que estuvo en noche de gala y realizó filigranas con la derecha durante todo el match.

El delantero blanco realmente fué el que dió color al partido porque si bien Paco cumplió y auxilió mucho a su compañero, fué el menos acabado de los dos y como Ignacio estuvo bien a todo lo largo del encuentro y su riposta abrió brecha en las filas contrarias, pronto los blancos se fueron delante en la segunda decena, alejándose cada vez más de sus rivales al punto que puede decirse que ganaron por un furlong.

Decíamos que Salazar se presentó flojo. De haber estado más fuerte el zaguero almendarista, de haber podido enviar al rebote con frecuencia a Paco, es difícil que hubieran ganado los blancos con facilidad

Elizondo empezó bastante bien y se sostuvo así hasta más de la mitad del partido, pero a última hora se descompuso algo y eso acabó de causar la derrota amplia de los almendaristas. No pudieron éstos pasar del tanto 21.

El primero de la noche fué bastante bueno. Se jugó por ambas partes. Martín comenzó un poco frío y sus rivales, Ochoa menor y Aguiar, tomaron una ventajita. Pero pronto se rehizo el delantero citado y como Escarza estaba en gran noche se jugó mucho hasta cosi finalizada la segunda decena. Escarza caloreó el match, esa es la verdad. Seguro, trabajador, buscando el tanto y encontrándolo con frecuencia, fué la figura más destacada del encuentro y después de que este muchacho y su compañero se fueron delante tras la igualada a 16, ya no hubo más problemas para ellos. Hasta el tanto 20, sólo lograron llegar Ochoa menor y Aguiar que se defendieron bastante bien.

La primera quiniela fué muy peloteada, como le gusta a los fanáticos que se discutan las justas cortas y por fin Salazar cargó con ella a un dividendo muy aceptable para un pelotari con tanto chance de victoria como ese muchacho.

UN GRAN PARTIDO

El plato fuerte de esta noche será el math intermedio en que se enfrentarán dos grandes parejas Irigoyen y La Paz van de compañeros contra Guernica y Vallejo.

Nadie negará que La Paz está en su mejor forma actualmente. De no estarlo no podría figurar en este encuentro de ningún modo porque sus rivales acabarían con él aunque fuese acompañado del artista formidable que es Irigoyen. Un La Paz que siempre ha jugado mucho, que además es un pelotari de gran pundonor, que jamás abandona un partido por muy mal que le vaya a él, en fin un virtuoso de la cesta que puede figurar dignamente por hallarse en magníficas condiciones en la actualidad.

Irigoyen estuvo algo por debajo de su forma normal en el encuentro del martes, pero no hay que olvidar que aquellos pelotazos pavorosos que lanzaba Maguregui eran para desconcertar a cualquiera. Y hoy el inteligente delantero volverá por sus fueros a hacer partido grande, partido de sensación.

No es necesario hablar de Guernica Se encuentra positivamente en la cresta de la onda. Todos los fanáticos aprecian al muchacho por su voluntad y por su eficiencia. Decir que va a jugar con el alma esta noche es decir lo que todo el mundo conoce de antemano cuando se anuncia que tiene partido. Y en cuanto a Vallejo querrá borrar su derrota del martes ofreciendo una nueva demostración de sus brillantes cualidades.

Un partido colosal.

Rafaelito Huges, uno de los ídolos de nuestra afición reaparecerá esta noche. Rafaelito será ovacionado como se lo merece cuando salga a la cancha.

Los pelotaris que vienen de Miami demorarán unos días más. Un poco de calma que se va a ver mucho bueno después que lleguen esos muchachos.

RESULTADO OFICIAL DE LA FUNCION CELEBRADA ANOCHE

PRIMER PARTIDO

	Tantos
Ochoa menor y Aguiar, blancos	20
Martín y Escarza, azules	25

Ganadores: AZULES.

PRIMERA QUINIELA

	Tantos	Pagos
1—La Paz	2	$ 7.71
2—Elizondo	1	3.23
3—Salazar	6	5.01
4—Creus	1	7.16
5—Ignacio	5	4.01
6—Paco	5	6.68

Ganador: SALAZAR. Pagó a:

5.01

SEGUNDO PARTIDO

	Tantos
Ignacio y Paco, blancos	30
Elizondo y Salazar, azules	21

Ganadores: BLANCOS.

SEGUNDA QUINIELA

	Tantos	Pagos
1—Adolfo	1	$ 6.60
2—Iturrino	6	6.23
3—Garramiola	4	7.01
4—Aguinaga	4	4.67
5—Morales	1	3.20
6—Goyo	4	5.10

Ganador: ITURRINO. Pagó a:

6.23

TERCER PARTIDO

	Tantos
Román y Garramiola, blancos	28
Iturrino y Goyo, azules	30

Ganadores: AZULES.

PROGRAMA OFICIAL PARA LA FUNCION QUE SE CELEBRARA ESTA NOCHE (A LAS 8½)

PRIMER PARTIDO, A 25 TANTOS: Román y Solá, blancos, contra Faura y Escarza, azules. A sacar, ambos, del cuadro 10, con ocho pelotas finas.

PRIMERA QUINIELA, A 6 TANTOS: Irigoyen III, Maguregui, Vallejo, La Paz, Guernica y Creus.

SEGUNDO PARTIDO A 30 TANTOS: Irigoyen III y La Paz, blancos, contra Guernica y Vallejo, azules. A sacar, ambos, del cuadro 10, con ocho pelotas finas.

SEGUNDA QUINIELA, A 6 TANTOS: Malluquiza, Eguibar, Adolfo, Morales, Deva y Hugues.

TERCER PARTIDO, A 30 TANTOS: Morales y Hugues, blancos, contra Eguibar y Adolfo, azules. A sacar, ambos, del cuadro 10, con ocho pelotas finas.

Ayudarán mucho al Club Albany los players cubanos

Tomás de la Cruz, Zabala y Felo Suárez serán hurlers regulares en el staff

(POR CHARLES YOUNG DEL ALBANY KNICKERBOCKER PRESS)

(Escrito especialmente para la Prensa Asociada)

WINTER HAVEN, Abril 1. (AP.) Aunque la mayoría de los expertos de la Liga Internacional son de opinión que los Senadores del club Albany que dirige Al Mamaux, quedarán otra vez en el último lugar del circuito, el veterano líder asegura que este año podrá mejorar de posición y dice que «un grupo de valiosos cubanos le ayudará mucho en su intento.»

Mamaux admite que necesita fortalecerse más para aspirar al pennant, o a un puesto de la primera división. El club está falto de un primer catcher de empuje, de un infielder que le dé duro a la pelota y de un par de lanzadores de primera, pero, a pesar de eso cree que el ingreso de varios jugadores cubanos ha dado bastante colorido a la novena.

El team que tiene el Albany para este año es completamente distinto al que cerró la campaña de 1935, quedando solamente en el lineup de los pitchers Bob Burke, que estuvo hace años con el Washington, y Ed Chapman, que fué probado también por los Senadores, así como los outfielders Eddie Boland y Alabama Pitts.

«Los jugadores adquiridos en Cuba han de ayudarnos mucho en la próxima temporada. Ese Tomás de la Cruz es bueno, y creo que Zabala podrá ser un ganador en la Liga»—dice Mamaux.

Cinco de los doce pitchers que tiene el Albany en su staff son cubanos, pero, los mejores parecen ser Tomás de la Cruz, que tiene una gran recta, y Adrián Zabala, cuyas curvas tienen un mundo de malicia.

Los otros pitchers son: Jorge Comellas, Felo Suárez y Manuel Fortes.

Completan el staff de lanzadores: Virgil Brown y Orlin Rogers, zurdos; Alton Benton, que estuvo con los Atléticos de Filadelfia el año pasado; Bernard Lake, y Gene St. Clair.

Mamaux piensa abrir la temporada con George Blackerby o el cubano Regino Otero en la inicial; Sammy Bell, será la segunda base; Alan Strange, que estuvo con los Senadores, será el short stop y Russell Maxey, que perteneció al Chattanooga, cubrirá el outfield.

Smead Jolley y Vernon Johnson, dos veteranos, se unirán al veloz Red Marion para jugar el outfield. Alabama Pitts será enviado al Harrisburgh, lo mismo que Morales.

Fermín Guerra, otra importación de Cuba, es el primer catcher de la novena, pero Mamaux tiene esperanza de conseguir a otro receptor de experiencia de los Atléticos, antes de que comience la campaña.

Salom y Sansó se eliminaron ya en el squash-tennis

El mejor partido de la noche ofreciéronlo Salom-Callava q llegaron a 29 iguales

Ya vamos entrando en los finales del campeonato de Squash-tennis que está celebrando la Liga Social de Amateurs en la cancha del club de Ferreteros. Anoche se efectuaron tres partidos, resultando eliminados los atletas Bartolo Sansó, del Club de los Empleados de «La Tropical» y René Salóm, del Cubaneleco.

Sólo quedan Duthil, Galbis, Ramos, Loriz y Callava.

En el primer partido de la noche Reinaldo Ramos del Ferroviario perdió con Luis Galbis, del Ferreteros. Ramos comenzó muy bien, pero luego Galbis «apretó», se emparejó en 14, más tarde en 15 y fué entonces cuando Ramos se puso nervioso y no dió racquet con bola.

En el segundo match, Andrés Loriz, del Ferreteros cogió los mangos bajitos contra Bartolo Sansó, de la Tropical, y al que se le olvida jugar lo que sabe cuando se enfrenta con los mejores. No obstante, hay que reconocer que jugó mejor que contra Salom, lo que tiene que el contrario de anoche, era mucho para él. Como que parece el campeón.

En el último partido de la noche Armando Callava, del M. Y. C. le ganó a René Salóm, del Cubaneleco. Fué un partido muy peloteado, el más reñido de la noche. Hubo empates en trece, catorce, dieciocho, veintidos, veintitres y veinticinco. René se puso en 26x25 y pidió «time» para recuperar fuerzas. Callava, con un remate empató en 26. Quiso repetir la dosis, pero la «chismosa» sonó y René cogió la delantera, pero le duró poco porque tiró entonces dos paredes y la pelota fué a la arena. Empatados a 27. El tanto que le siguió fué el mejor del partido y de la noche, un peloteo intenso en el que Callava, después de contestar dos veces las dos paredes que letiraron, colocó la pelota y se puso en 28x27.

Volvieron a empatarse en 28 con una que mandó a la arena Callava. Hubo un nuevo «time». Al reanudarse el match Saldo trató de rematar, pero la bola rozó el «escás» y Callava se puso en 28x28. Y por la misma causa, Callava perdió el siguiente tanto, produciéndose la igualada trágica. Lo pelotearon muy bien los dos, Callava devolvió una pelota en los cuadros alegres y la bombeó para detrás, René la dejó para devolverla después que diera en el rebote, pero la pelota se murió, no dió el «bound» que esperaba René y el resultado fué que allí se quedó la pelota sin que llegara a enterarse de que le habían tirado un raquetazo.

Hecho el sorteo, después de los juegos de anoche el próximo viernes jugarán:

Duthil contra Galbis.

Ramos versus Loriz.

Y entre ambos partidos se intercalará uno de exhibición entre la señora de Uriarte y la señorita Ondina Dubrocá contra las señoras Eva Loyola de Martínez y María Valcárcel.

Descansa: Callava.

Ingelmo

EL CALZADO QUE "CREA CLIENTES SATISFECHOS"

Fabricado con materiales de calidad que garantizan duración; con hormas científicas que aseguran comodidad y una confección esmerada, el calzado INGELMO está al alcance de todo el que desea calzar bien y económicamente.

Fíjese que lleve la marca INGELMO en el torro.

AGENCIAS EN TODA LA ISLA

UNA GARANTIA EN CADA PAR

Fué un éxito la fiesta de boxeo del C. Candado

William Othon, en una pelea de exhibición ganó por la vía del K. O. Bien Chocolate

Muy simpática y muy animada estuvo la fiesta de puños ofrecida anoche por el Club Deportivo Candado en la Arena Cerveza Cristal, a la cual fueron invitados los muchachos de la Beneficencia, quienes pasaron una noche agradable.

A continuación damos los resultados de los encuentris:

Reinaldo Rodríguez, del Candado, le ganó por k. o. t. a Francisco Diéguez en el tercer round. Este se sintió de los golpes recibidos y en el tercer round no quiso salir a pelear.

Miguel Vázquez, de la YMCA, le ganó por k. o. a Salvador Gordillo en el tercer round con un formidable uppercut de derecha.

Raúl Coego, de la YMCA venció por decisión de los jueces a Joe Pedroso.

Después se efectuaron las siguientes exhibiciones:

William Othon contra Vicente Peña, ganando el primero por k. o. porque en vez de exhibición lo que hicieron fué pelear.

Kid Sila hizo dos rounds de guantes contra José Barge.

Kid Juancito realizó una exhibición de dos rounds contra el Chino del Mercado. Y como Mariano Arilla no pudo salir al ring por encontrarse en Santiago de Cuba, se ofreció la exhibición de Antonio Hevia y Kid Carbajal, en la que el muchacho de Aramís del Pino hizo un buen trabajo.

Kid Chocolate demostró sus grandes cualidades haciendo un round de guantes contra Tomás Avila y dos contra Herrerita. El negrito del Cerro parece que poco a poco va recobrando algo de su antigua buena forma.

De referee actuó Oliva en las peleas y Casal en las exhibiciones.

De jueces actuaron los señores Varona y Leal.

Haynes, el vencedor de Primo aumenta la lista en boxeo de las "amenazas negras"

Ha desaparecido el prejuicio contra los gladiadores de la raza de color. Chocolate y Tiger Flowers iniciaron la gran obra rehabilitadora. Otras notas interesantes sobre pugilismo

NUEVA YORK, abril 1. (SE).—La raza de color vuelve a inundar el mercado pugilísico con sus formidables «panteras», «sombras», «ciclones» y otros no menos pintorescos, ni menos temibles personajes. Kid Chocolate, el popularísimo «negrito cubano que apasionaba lo mismo a blancos que a morenos, fué en realidad quien empezó en este país la obra de conciliar la imaginación de la población caucásica yanqui con la idea de que la raza africana puede contribuir también al progreso moral, «arte» de toma y daca. Cierto que algunos boxeadores famosos afroyanquis de principios del siglo dejaron muy mal recuerdo de su conducta dentro y fuera del ring, y que como consecuencia de ello hubo muchos y muy lamentables conflictos raciales entre los elementos insensatos de ambas razas. Pero no iban a pagar justos por pecadores, ni había derecho a dejar malograrse bajo el fuiesto sino de la llamada «línea de color» a gladiadores capaces de dar lustre y honor al ring. Y si hubo morenos que tenían el alma del mismo color, también hubo blancos con el alma bien negra que constituyeron igual o peor descrédito para la profesión.

Chocolate, digo, inició el movimiento redentor; no porque su vida privada fuera un ejemplo digno de imitar por sus hermanos de raza, sino porque tenía tal «clase», era tan extraordinariamente maravilloso, que verlo una vez en acción era convertirse en constante y rabioso admirador de su arte. Yo no tengo conocimiento de ningún boxeador de la raza blanca que le llegará a las rodillas como artista de los puños. En cuanto a modestia limpieza de vida honradez y «sportmanship», desafío a que se me ofrezca un caso como el del extinto «Tiger» Flowers, el moreno de Chicago que encomendaba al cielo a sus adversarios después de cada combate, ganador o vencido, y que jamás hizo una declaración a un periodista rebajando a un adversario. No había nada de soberbio o arrogante en este diácono que llegó a ser campeón mundial del peso medio.

Ilustraron estos dos campeones de la raza de color la calidad y la honradez, y sentaron los cimientos para la redención que acaba de terminar de manera tan sensacional y completa el «bombardero» Joe Louis, quien, si no llega al campeonato mundial de peso máximo, será porque no se le antoje a él, pero no por prejuicios raciales. No, Louis no tendrá que languidecer y acabarse relegado deliberadamente a la obscuridad y el desprecio por promotores, comisionados y periodistas, como han acabado Harry Wills, la «pantera negra de Leiperville», y George Gorfrey, dos heavy weights» morenos que también hubieran podido hacer grandes cosas en su época si les hubieran dado el «chance».

Pero mi intención primordial no es hacer historia desagradable, sino señalar el hecho de la invasión del cuadrilátero por toda una nueva serie d formidables gladiadores de la raza africana.

A John Henry Lewis, el presente monarca del peso semi máximo y a Joe Louis, viene a sumarse ahora Leroy Haynes, quien derrotó por knock out» técnico en Filadelfia al ex campeón mundial Primo Carnera en tres asaltos.

Haynes castigó a Primo tan violentamente, que el gigante italiano prefirió rendirse a los 53 segundos del tercer asalto, indicándole al referee que tenía bastante. Carnera había sufrido un knock down en el segundo asalto.

Unas diez mil personas presenciaron la batalla. Los pesos fueron de 197 y media libras por Haynes y 265 por Carnera.

Girón y Labat Menor se baten con Ugalde y Epifanio, en el segundo del Habana-Madrid

Este es un encuentro que despertará enorme interés entré los aficionados a la pelota vasca. Otros dos fuertes matches refuerzan el programa. Los pagos de ayer

Girón y Labat Menor vs. Ugalde y Epifanio. He ahí, en pocas palabras lo que significa una verdadera lucha a sangre y fuego, que se anuncia para esta noche, en el Frontón Habana-Madrid. Esos nombres son demasiado conocidos de nuestro público para que tengamos que biografiarlos en esta crónica.

Todo el que sabe algo de pelota vasca, vivirá convencido tan pronto vea quienes integran las parejas del partido estelar, que este ha de ser de alta emoción. Se trata de cuatro pelotaris que en cualquier combinación brindan un juego excelente y con mucha más razón cuando salen juntos, todos en un mismo turno.

El segundo encuentro de esta noche no dará tiempo a nadie para salir a tomar un refresco. El que quiera gozar de este match tendrá que tener la vista fija en el terreno de la acción Hasta que no baje el último cartón será imposible predecir ganador, ni siquiera decir que pareja tiene mayores posibilidades de triunfo,—aunque figure en el match un Labat menor, por la sencilla razón de que los blancos tendrán que sacar del cuadro trece y medio y con esa ventaja que dan quedan las fuerzas perfectamente niveladas.

La función comenzará con un aperitivo estupendo. Torres y Aníbal se enfrentarán con Pedrito y Azpeitia. A última hora, como postre de este fenomenal banquete jalalístico, Montes Menor y Labat Mayor se batirán con Pascau y Bernal.

HABANA-MADRID

Programa oficial para la función que comenzará esta noche a las 8.30

PRIMER PARTIDO: a 25 tantos: Torres y Aníbal, blancos, contra Pedrito y Azpeitia, azules. A sacar ambos del cuadro 14 y medio.

PRIMERA QUINIELA. A seis tantos. Torres, Aníbal, Pedrito, Azpeitia, Bernal y Labat Mayor.

SEGUNDO PARTIDO: a 30 tantos. Girón y Labat menor, blancos, contra Ugalde y Epifanio, azules. A sacar los primeros del cuadro 14 y medio y los segundos del trece y medio.

SEGUNDA QUINIELA: A seis tantos. Labat menor, Ugalde, Epifanio Pascau, Betancourt y Montes Menor.

TERCER PARTIDO, a 30 tantos. Montes menor y Labat Mayor, blancos, contra Pascau y Bernal, azules. A sacar ambos del cuadro 14 y medio.

RESULTADO OFICIAL DE LA FUNCION CELEBRADA ANOCHE

PRIMER PARTIDO

	Tantos
Girón y Buendía, blancos	14
Salvador y Sarmiento, azules	25

Ganadores: AZULES.

PRIMERA QUINIELA

	Tantos	Pagos
1—Girón	1	$ 5.25
2—Buendía	3	1.50
3—Salvador	4	4.20
4—Sarmiento	6	1.68
5—Guillermo	0	6.01
6—Aníbal	5	2.00

Ganador: SARMIENTO.

SEGUNDO PARTIDO

	Tantos
Guillermo y Labat menor, blancos	23
Ugalde y Gayarre, azules	30

Ganadores: AZULES.

SEGUNDA QUINIELA

	Tantos	Pagos
1—Labat menor	6	$ 1.82
2—Ugalde	1	1.70
3—Gayarre	3	5.61
4—Constante	2	1.35
5—Montes menor	3	6.04
6—Bernal	2	7.14

Ganador: LABAT menor.

TERCER PARTIDO

	Tantos
Constante y Aníbal, blancos	28
Montes menor y Bernal, azules	30

Ganadores: AZULES.

PRACTICA HOY EL «ADC»

En los terrenos del Club Ferroviario, desde las 2 y media practicará el Club ADC, quedando citados para dicha práctica todos los players. Además se ruega la mas puntual asistencia porque habrá una reunión entre el Manager Argimón y los players donde se tratarán asuntos de gran importancia para el Club.

EL MADRID JUGARA UNA SERIE DE SEIS JUEGOS CON EQUIPOS MEXICANOS

MADRID, abril 1. (AP).—Hoy se ha decidido que el Madrid vaya a hacer una visita a México en el verano próximo, donde celebrará una serie de seis partidos por ciento setenta y cinco mil pesetas, corriendo los gastos de transporte por parte del equipo madrileño.

Irá el primer equipo del Madrid con algunos jugadores internacionales, además de los jugadores del Osasuna de Pamplona Vergara, Catachus y los hermanos Bienzobas.

¿ES USTED SPORTSMAN?

Como jugador:

1—¿Ejecuta el juego por amor al deporte?
2—Juega para su equipo y no para usted mismo?
3—Obedece usted a vuestro capitán de equipo sin discusión ni crítica?
4—Acepta usted ciegamente las decisiones del árbitro?
5—Gana usted sin fanfarronería y pierde sin murmurar?
6—Prefiere Ud. perder que ganar habiendo el recurso de un procedmiento desleal

SI ASI ES USTED ESTA EN LA BUENA VIDA DE SER SPORTMAN.

Como espectador:

1—Rehusa usted aplaudir al buen jugador de campo adverso?
2—Silba al árbitro cuando él dá una decisión que usted no aprueba?
3—Desea usted ver su equipo ganar si él no lo merece?
4—Busca usted querella a los espectadores que aplauden al otro equipo?

SI ASI PROCEDE, NO ES USTED UN SPORTMAN Y TRATE DE SERLO.

Disciplinarse así mismo es para cada deportista un deber.

Sin el juego franco, no hay belleza en los encuentros deportivos.

Para el Público:

1—La función del árbitro exige toda su atención, no se debe distraer ni contrariar por gritos ni por consejos inútiles.
2—Ni los concurrentes ni el público deben manifestar su desaprobación al árbitro.
3—No debéis criticar al árbitro.
4—El verdadero deportista es el que sabe apreciar el juego correcto.
5—No olvide que los adversarios son nuestros huéspedes.
6—No olvidarse de los deberes de la hospitalidad.

CUBA SE RETIRA DE LA COPA DAVIS

Cuba no enviará este año su representación al torneo de la Copa Davis!

Según un anuncio oficial hecho ayer por Baltasar Alvarez, alto oficial de la Federación Cubana de Lawn Tennis, el equipo cubano, no sólo ha rechazado la invitación que le han hecho de ir a competir a New Orleans, sino que se ha retirado del torneo, considerando que el acuerdo tomado en virtud del cual se les obligaba a competir en New Orleans, es injusto.

"A Cuba le correspondía servir de home a la lucha de Australia con el team cubano, pero ya que los americanos quieren forzarnos a ir hasta New Orleans para jugar, nos retiraremos de la competencia"—nos dijo Baltasar, al tiempo que nos anunciaba que eso era ya un acuerdo de la Federación y que se le había comunicado la resolución por cable a la Federación americana.

M.E.C.D. 2016

BACON ASEGURA QUE EL PREFERENCIAL DADO A CUBA CAUSA GRAVES DAÑOS A LAS RESTANTES NACIONES

BOLSA DE LA HABANA

Cotizaciones efectuadas ayer en la Bolsa de la Habana

COTIZACION OFICIAL

Bonos y Obligaciones	Comp.	Vend.
República de Cuba:		
Speyer, 1904	102	109
Deuda Int, 1905	94½	—
Cuatro y medio, 1909	97¾	—
Morgan, 1914	102	—
Morgan (5½) 1923	102	—
O Públicas (5½) 1945	47	48¾
Obligs Oro (5½) 1935	35	42
Recibos de Depósito de Obligaciones Oro	27	32
Azúcar (5½) 1940	97	—
Rep Cuba, Morgan (Seriados) 5½% — 1927:		
H Vence 1 julio 1935	98	—
I Vence 1 julio 1936	98	—
J Vence 1 julio 1937	98	—
Ayunt Hab 1a Hipt	94	—
Ayunt Hab 2a Hipt	95	—
Centro Asturiano	40	—
B Territorial, Serie B	40	47
Cervecera	45	50
Cervecera Oblig no hipt	8	12
Gas	105	—
Hav Elec (Consol)	36½	38¼
Hav Electric, Debentures Obligs no hipt	5¾	7
Edificio La Metropolitana, S A	12	—
Mercados de Abasto y Cosumo 1a Hipt	48	56
Nueva Fábrica de Hielo	96	—
Papelera Serie B	94	—
Teléfono	89	—
Unidos	10	—

ACCIONES

	Comp.	Vend.
Banco Territorial	11	—
B Territorial (Benef)	—	—
Cervecera	—	—
Fec C Consolidados de Cuba, P	7	9
Cuba, R R	9	—
Fibras y Jarcia	20	—
Hav Elec Utilities Com, P 6 por 100	42	—
Hav Elec Utilities Com, P 5 por 100	13	—
Hav Elec Railway Com, preferidas	3½	4½
Hav Elec Railway Com, comunes	⅞	2
Jarcia, P	—	—
Jarcia, C	—	—
Licorera de Cuba	5¼	—
Mercantil, La (Seguros)	70	—
Metropolitan Auto	100	—
Naviera, P	—	—
Naviera, C	—	—
Nueva Fábrica de Hielo	140	—
Nueva Fábrica de Hielo, beneficiarias	27	—
Pesca, P	20	—
Pesca, C	4	—
Teléfono, P	43	—
Teléfono, C	15	—
Unidos	2¾	3¼
Unión Oil	2½	5

«COTIZACION LIBRE»

Bonos y Obligaciones	Comp.	Vend.
Inter Tel Convert, 4 y medio por ciento	95	—
Inter Tel, 5 por ciento, 1955	70	—
Cuba Tel Co, 7 y medio por ciento	95	—
Cuba R R, 5 por ciento, 1952	52	—
Cuba R R, 7 y medio por ciento, 1936	53	—
Norte de Cuba, 5 y medio por ciento, 1942	57	—
Vertientes Sugar, 7 por ciento, 1942	18	—
Eastern Sugar, 7 y medio por ciento, 1937	18	—
Central Cunagua, 6 por ciento, 1957	99	110
C Gallego, 6 por ciento, 1975	36	—
Ved Tennis, 3 por 100, 1949	6	—
Pro Arte Musical, 7 por ciento	35	60
Casino Español, 6 por ciento	45	—

ACCIONES

	Comp.	Vend.
Inter Telp and Tel	16	—
Cía Cubana de Electricidad, P, $6.00	31	45
Cuban American Sugar, preferidas	95	—
Cuban American Sugar, comunes	11¾	—
Cuba Company, C	2	4
Nueva Papelera Cubana	80	—
Cía Litográfica, P	60	—
Auxiliar Maritima, P	3	—
Seguros La Comercial	70	—
Seguros El Comercio	100	—

COTIZACION A TERMINO

Ayer, a las 3.30 p. m.

Entregas: días 15 y último de mes

Bonos y Obligaciones	Comp.	Vend.
República de Cuba:		
Speyer, 5 por 100	102⅛	109
Deuda Interior	94½	—
Speyer, 4 y medio por ciento	97¾	102
Morgan, 5 por 100	102	106
Morgan, 5 y medio por ciento	102	106
O Públicas, 1945	48⅛	48¾
Obligaciones Oro	36	50
Recibos de Depósitos de Obligaciones Oro	27	30
Azúcar	98	—
Julio 1935, H Morgan	99	—
Julio 1936, I Morgan	98½	—
Julio 1937, J Morgan	98	—
Ayuntamiento, 1a	94	110
Ayuntamiento, 2a	96	110
Centro Asturiano	40	—
Cervecera Internacional	47	55
Cervecera Internacional, Obligs no hipt	8	12
Gas y Electricidad	105	—
Hav Elec Ry Co	37	38½
Hav Electric Ry Comp, Obligs no hipt	5⅞	7
Nueva Fábrica de Hielo	95	—
Pap Cubana, Serie B	95	—
Cuban Telephone Co	92	100
Unidos	10	—

ACCIONES

	Comp.	Vend.
Cervecera Internacional	20	40
F C Consolidados, P	7	9
Cuba Railroad, P	9	—
H E Utilities, Prefs	42⅛	—
H E Utilities, Pretes	13½	—
Hav Elec Ry Co, P	3½	4½
Jarcia, P	80	—
Jarcia, C	10	20
Licorera de Cuba	5	9
Naviera, P	—	—
Naviera, C	1	—
Nueva Fábrica de Hielo	140	—
Nueva Fábrica de Hielo, beneficiarias	27	35
Teléfonos, P	43	—
Ferrocarriles Unidos	2⅞	3½
Unión Oil Co	2	6

Valía $15,000 el calzado comprado a los E. U. en 1935

El año de 1924 sólo les compramos $80,369 y en 1933 $14,449. Cifras de 5 años

De acuerdo con cifras oficiales del Gobierno de Washington, durante el pasado año de 1935, Cuba compró a los Estados Unidos por un valor de más de $150.000 en calzado de hombre y mujer, cantidad ésta muy superior a la de las compras de varios años anteriores, según se observa en un trabajo estadístico comparativo llevado a cabo por la revista «Cuba Importadora e Industrial» y que ésta nos anticipa.

Las cantidades de zapatos de dichas clases, importadas en los años últimos de los Estados Unidos y su valor ha sido, a saber:

Año	Pares	Valor.
1931	52.151	$134.139
1932	11.074	31.772
1933	5.646	14.449
1934	32.336	80.369
1935	96.854	151.968

Se recordará que con anterioridad a las reformas arancelarias de 1927, nuestras importaciones de calzado de los Estados Unidos alcanzaban cifras importantes, habiendo Cuba comprado a los Estados Unidos en 1926 1.312.400 pares de zapatos de hombre con un valor de $3.370.942 y 609.033 pares de zapatos de mujer, con un valor de $913.657, sin contar zapatos para niños, que ascendieron en aquel año a muy cerca de un millón de pesos.

GANADO

LOS PRECIOS EN PIE

Precios pagados por compradores, entregado el ganado en esta capital:

	Ctvs. Libra
Vacuno, de 3½ a	3¾
Cerda, de 7 a	8
Lanar, de 3 a	3½

LOS PRECIOS DE LA CARNE

Los precios que rigen en los Mataderos de esta capital para las carnes, son los siguientes:

	Ctvs. Kilo
Vacuno, de 13 a	16
Cerda, de 25 a	30
Lanar, de 15 a	20

MATADERO DE LUYANO

Se sacrificaron ayer en el Matadero de Luyanó:

	Cabezas
Vacuno	123
Cerdos	39
Carneros	10

MATADERO INDUSTRIAL

Se sacrificaron ayer en el Matadero Industrial:

	Cabezas
Vacuno	138
Cerdos	68
Carneros	31

CARROS ENTRADOS

Llegaron 12 carros de Oriente y 10 de Camagüey, con vacuno para el Matadero Industrial, y 5 de Venegas para el Matadero de Luyanó.

CUANDO USTED VIAJE

La manera segura y conveniente de llevar dinero en sus viajes es en cheques de viajeros. Puede adquirirlos en cualquier Sucursal de The Royal Bank of Canada, siendo negociables en el mundo entero. Las Sucursales del Banco en el extranjero ofrecen sus servicios a los viajeros.

THE ROYAL BANK OF CANADA

En el mercado de crudos se vendieron solamente 6,000 sacos de Puerto Rico al precio de 3.80 Cts. de derechos pagos

Los crudos para entregas futuras recobraron en parte la posición que habían perdido; a pesar de ello, al cierre, se encontraban de 1 a 3 puntos sobre el registrado el martes

La información trasmitida a última hora de ayer por la «New York News Bureau», dice de esta manera:

«El mercado azucarero de costo y flete estuvo hoy quieto y con tono fundamental sostenido. Se registró una venta de 6,000 sacos de Puerto Rico para embarque en la segunda quincena de mayo a 3.80 centavos, a una casa del ramo. Había disponibles cantidades limitadas de crudos libres de derechos a 3.85-3.90c y de Cuba a 2.95c c&f a excepción de un lote por el que pedían unos 2.90 centavos.

Los futuros siguieron algo flojos en los primeros momentos de la sesión a causa de la liquidación y toma de utilidades, llegando a registrar pérdidas de 3 puntos en algunas de las entregas. Sin embargo, la nueva demanda hizo su aparición y ya por la tarde las cotizaciones estaban sostenidas con bajas netas de 0 a 1 punto solamente. El total vendido fué de 12,600 toneladas.»

Apesar de lo dicho por la mencionada agencia, el mercado de futuros cerró con uno y tres puntos más bajo que el martes, según se verá en la cotización.

EL REFINADO.—Se mantuvo todo el día con tono sostenido y sin cambio. Las extracciones fueron buenas.

MERCADO DE LONDRES.—Había ofertas de crudos al equivalente de 0.94 libre a bordo Cuba. El mercado cerró sostenido. Las cotizaciones del cierre fueron las siguientes:

	Cierre del 31	Cierre del 1
Mayo	4/10¾	4/10¾
Julio	4/11½	4/11¼
Agosto	5/	4/11¾
Octubre	5/ 0½	5/
Diciembre	5/ 1½	5/ 1¼
Marzo	5/ 2½	5/ 2¼
Mayo	—	5/ 3¼

INFORME DE LAMBORN.—La información de Lamborn sobre el mercado, dada ayer tarde, dice como sigue:

«Los cables recibidos al cierre del mercado de crudos ayer anunciaban el cierre del mercado de crudos quieto, habiendo obtenibles más azúcares de Cuba, para embarques en mayo y junio, al precio de 2.90 C&F.

Hoy abrió el mercado de crudos más débil, reflejando el tono más fácil de la Bolsa de Futuros de Azúcar de Nueva York. Los crudos de Cuba, para embarques en abril y mayo, obtenibles al precio de 2.88 C&F, e indicaciones de los refinadores desinteresados por arriba del precio de 2.85 C&F.

Después de la apertura de la Bolsa se anunció una venta de 6 000 sacos de Puerto Rico, para embarque en la segunda quincena de mayo, a la base de 3.80 a operadores.

Existencias de azúcares crudos en almacenes afianzados Nueva York: Ayer: 41,186 sacos. Hoy: 40,842 sacos. Cotización «spot» de Willet & Gray en marzo 31: 3.75.»

CUBA PRODUCE DAÑOS.—Un despacho recibido ayer tarde por los hilos directos que funcionan en esta capital, dice lo siguiente:

«Debido al muy grande preferencial dado a Cuba sobre el azúcar por los Estados Unidos, bajo el Tratado Comercial con ese País, Cuba puede volcar el sobrante de su producción sobre los mercados mundiales, y esto ha motivado una gran depresión en otros países productores de azúcar, según declaró el Representante Bacon, por Nueva York, miembro del Comité de Créditos de la Cámara, durante las audiencias sobre el proyecto de ley, concediendo los créditos para el Departamento de Estado. Cuba —agregó—, con una posición de ventaja en el mercado mundial, por virtud del hecho de que ella puede vender su azúcar a los Estados Unidos a un precio muchísimo más alto que los demás países, puede volcar sus sobrantes en el mercado británico, por ejemplo, con el resultado de que otros países productores han sufrido grandes daños.»

MERCADO DE CAFE

Cierre ayer en New York, recibido por el hilo directo de Luis Mendoza y Compañía:

Mayo	4.64
Julio	4.78
Septiembre	4.91
Diciembre	4.94
Marzo	4.97

MERCADO DE PIELES

Cierre ayer en New York, recibido por el hilo directo de Luis Mendoza y Compañía:

Junio	11.67
Septiembre	12.03
Diciembre	12.33
Marzo	12.63

Celebró sesión la Camara de Comercio Americana de Cuba

La del 15 de Abril estará presidida por Caffery. Es la anual. Socios presentes

El Consejo de Directores de la Cámara de Comercio Americana de Cuba, se reunió ayer en el Club Americano en su sesión-almuerzo semanal reglamentaria. Presidió la junta el Vice-Presidente señor Magalhaes.

Se anunció que la Sesión Anual de la Cámara tendrá efecto en el Hotel Nacional el día 15 de abril. Presidirá dente de Honor de la Cámara, el Embajador Americano Honorable Jefferla sesión, en su condición de Presison Caffery. Asistirán como invitados miembros del cuerpo diplomático y consular Americano. La reunión será una sesión-almuerzo.

Estaba presentes en la sesión semanal de ayer los siguientes directores: Señores Robert A. Anderson, Albert W. Benson, Ramón Conroy, Julio E. Fuentes, Dayton Hedges, H. F. Manning, Charles W. Monroe, EdwardF. Ozaba y Percy A. Staples.

MERCADO DE ALGODON

Cierre ayer en New York, recibido por el hilo directo de Luis Mendoza y Compañía:

Mayo	11.16
Julio	10.81
Octubre	10.20
Enero	10.19
Marzo	10.28

CAMBIOS

Tipos de venta al cierre ayer, en Bancos de esta capital:

New York, cable	1/10P.
New York, vista	1/10P.
Londres, cable	4.95½
Londres, vista	4.95¼
Madrid, cable	13.69
Madrid, vista	13.67
París, cable	6.61
París, vista	6.60½
Italia, cable	8.00
Italia, vista	7.99
Bélgica, cable	17.00
Bélgica, vista	16.99
Alemania, cable	40.30
Alemania, vista	40.28
Toronto, cable	¼%D.
Toronto, vista	⅜%D.
Hong Kong, cable	32.90
Hong Kong, vista	32.80
Amsterdam, cable	67.98
Amsterdam, vista	67.96
Buenos Aires, cable	28.25
Buenos Aires, vista	28.25
Suiza, cable	32.62
Suiza, vista	32 60

MERCADO DE METALES

Cierre ayer en New York, recibido por el hilo directo de Luis Mendoza y Compañía:

Cobre	9.05
Plomo	4.60
Zinc	5.27½
Plata	44¾
Níckel	35
Estaño	47¼
Platino	—
Oro en barra	—
Manganeso	—

La importación de planchas de hierro y de zinc en 1935

Las cifras subieron de modo notable. Datos obtenidos de las importaciones de 5 años

Las estadísticas de Washington marcan un aumento de gran importancia en las compras de Cuba de planchas de hierro y acero galvanizadas, habiendo ascendido éstas en 1935 a 13.112.300 libras, con un valor de aproximadamente cuatrocientos mil pesos.

Véase la cantidad y valor de las importaciones de los Estados Unidos en los últimos años:

Año	Libras	Valor.
1931	5.218.743	$180.954
1932	3.528.504	102.162
1933	3.481.652	92.298
1934	9.228.477	270.756
1935	13.112.300	392.570

El resurgimiento en las actividades industriales en general, y el aumento del poder de compra en el país, se consideran los principales motivos del aumento que dejamos apuntado.

PRECIOS DE LA BOLSA DE NEW YORK DE LOS AZUCARES CRUDOS PARA ENTREGA FUTURA

CONTRATO NUMERO TRES

Habana, Abril 1o. de 1936.—Por el hilo directo de Luis Mendoza y Cía.

Anterior	Meses.	Abre.	Máx.	Mín.	Cierre.
2.79	Mayo	2.79	2.79	2.78	2.76
2.79	Julio	2.77	2.79	2.76	2.78
2.79	Septiembre	2.77	2.79	2.77	2.77
2.75	Noviembre	2.73	2.73	2.73	2.72
2.54	Enero	2.52	2.53	2.52	2.50
2.53	Marzo	2.54	2.51	2.51	2.49

APRECIACION DEL MERCADO DE AZUCAR

Por LUIS MENDOZA Y CIA

ABRIL 1o. 1936

	Ant.	Hoy.
E. Unidos, costo y flete.	2.88	2.88
E. Unidos, contado, base LAB.	2.75	2.75
E. Unidos retenidos, contado, base LAB	2.37	2.37
O. países, contado, base LAB.	0.93	0.92
Cuota local, contado, base ex almacén (nominal)	0.86	0.86
Tres cuotas de embarque, base LAB zafra 1936	1.95	1.95
Todas las cuotas, contado, base LAB zafra 1936	1.89	1.88
Cuota de Colonos 1936 en almacén por saco	$5.84	$5.81

EVITE ACCIDENTES VIAJANDO EN TRANVIA

BOLSA DE NUEVA YORK

(Cierre de ayer por el hilo directo de Luis Mendoza y Compañía)

—A	
Am Radiator	23¼
Adams Expr	12¼
Air Reducc	186½
Alaska Jun	14⅞
Alleghany	3½
Allied Chem	203½
Allis Chal	47¾
Amer Can	121⅝
Am Car Fou	35½
Am F Pow	9
Amer Ice	4
Amer Inter	11¼
Amer Loco	30
Am P Light	12¼
Amer Smel	86½
Amer Sugar	53⅝
A C Alcohol	29⅜
Amer T and T	164½
Am Tobac A	90½
Am Tobac B	92⅛
Am W Works	22¼
Am Woolen	10½
Anaconda C	36
Atchison	75
Atlan Coast	29⅜
Atlan Ref	34⅝
Ass D Goods	16¼
Auburn Auto	50½
Aviat Cor	7½
Amer Bank	52½
Amer Metal	33¼
—B	
Baldwin Lo	4⅝
Balt and Ohio	20
Bendix Avi	27⅞
Best and Co	57
Beth Steel	57⅞
Borden Co	27⅞
Briggs	60½
Brook Man	49½
Byers A M	22⅝
—C	
Can Pacif	13⅛
Cann Mills	41⅝
Case T Mach	163½
C de Pasco	54¾
Ches and Ohio	57¼
Chi R Islan	2¼
Chrysler	97⅞
Coca Cola	90
Col Carbon	114½
Comm and Sout	3
Congoleum	40½
Cons Cigar	—
Cons Gas	33¾
Cons Oil	14½
Cont Can	81¾
Cont Oil	36
Corn Prod	72½
Coty Inc	6¼
Cuba Co	2⅛
Cub Amer S	11⅞
C Am Sug, p	98
Cmm-l Solv	21⅝
Chesapeake	63⅞
Col Fuel	5⅞
Cruc Steel	38¼
Cons R Cuba	7¾
—D	
Del Hudson	45
Del and Lack	19½
Drug Inc	14¼
Dupont	150
—E	
East Kodak	169
El Auto Lit	41
El Pow Lig	14½
Elec Bond	24⅛
Erie (R R)	14¼
—F	
Fox Film C	28½
Frep Texas	31
—G	
Gen A Tank	52¼
Gen Asphalt	31½
Gen Elec	39⅝
Gen Foods	35⅞
Gen Motors	68¾
Guantánamo S	2¾
Gillet Saf	17
Gimbel Bros	10⅛
Gold Dust	20
Goodrich R	19⅞
Goodyear	28⅞
Gen Bronze	9⅝
Great North	37
—H	
Hershey, com	—
Homestake	—
Houston Oil	10⅞
Hudson Mot	18⅛
—I	
Illi Cent	23⅞
Interb R T	15⅛
I B Machine	—
Int Cement	47⅞
Int Nickel	50
Inter Tel	17⅜
Illin Glas	154¾
—J	
Johns Mansv	109¾
—K	
Kroger Groc	25
Kresge S S	22¾
Kelvinator	23
Kennecot	38½
—L	
Lambert Co	22⅞
Ligg Myers	102½
Loew-s Inc	47¼
Loose Wiles	43
Lorillard	22¾
Louisv Nas	72
Ludlum Stl	28⅝
Lehman Cor	96½
Liquid Carb	40½
—M	
Macy (H R)	46½
Montgomery	44¼
Miss Pac, c	3½
Miss Pac, p	6¼
Min Honeyw	—
Murray Corp	20⅛
—N	
Nash	19⅝
Nat-l Dist	32⅛
Nat-l Bisc	34¼
Nat-l Cash	27½
Nat-l Dairy	23⅝
Nat-l P Li	11⅜
N Y Central	36¼
North Amer	26¾
Norfolk and W	—
Nort Pacif	31¾
—O	
Ohio Oil	15
Otis Elev	30½
Otis Steel	19⅜
—P	
Packard Mot	11½
Paramount	9⅜
Pennsylvan	33½
J C Penney	75
Pullman Co	43
Proc Gamble	46¾
Pure Oil	23½
Puerto Rico	32¼
—R	
Radio Corp	13
Rep I Steel	24
Reynolds	53
Royal Dutch	55¼
—S	
Safeway Sts	33¼
Sears Roeb	67¾
Simmons Co	31¾
Soc Vacuun	14½
St Paul, p	4⅜
So Pacific	34¾
South Ry	17¼
Stan Brands	16¾
Stand Gas	7⅞
Stan N J	66
Stan Oil C	44⅝
Stewart War	22
Studebaker	13⅝
Sun Oil	—
—T	
Texas Co	38⅛
Texas Gulf	34¾
Timken Roll	68
—U	
Union Carb	83½
U Pacific	132¼
Union Oil	27¼
United Cor	7⅛
Uni Cor, pfd	45
Unit Fruit	73¾
U S Rubber	29⅜
U S Steel	67⅛
U Aircraft	25¼
U S Ind Alc	55⅞
—V	
Vanadium	23
—W	
West Union	88
West Elec	116⅞
Woolworth	49⅞
W Wrigley	—

El Instituto del Azúuar debate un asunto delicado

El Central «Santa Amalia» y la Laurentino García, S. A., en una pugna por cuotas libres

En la sesión celebrada anoche por el Instituto Cubano de Estabilización del Azúcar, los miembros de este organismo recibieron a los representantes de la Compañía propietaria del central «Santa Amalia» y a los de Laurentino García S. A., para oir los informes de ambas entidades en relación co el problema que tiene que pide sea reconocida como «colono libre» y, por tanto, se le autorice a traspasar la cuota que le corresponde, segregándola del mencionado ingenio.

Por éste informó al Instituto el doctor Juan R. Arellano, y por la Sociedad Anónima de García el doctor Estanislao Cartañá.

Oídos ambos informes, los miembros que integran el Instituto estuvieron analizando y discutiendo extensamente el caso hasta las nueve de la noche, suspendiendo a esta hora las deliberaciones para continuarlas en la sesión de hoy, durante la cual ha de resolverse la cuestión.

Archivos de Metal ALLSTEEL Casteleiro y Vizoso

TABACO

Al movimiento de clases bajas, en pequeñas cantidades y de todas las procedencias, de que dimos cuenta ayer, no tenemos que añadir hoy otra cosa que ésto: que siguen pasando a terceras manos esas clases, en la misma ascendencia apuntada, y, como las que decíamos en nuestra información anterior, con destino al consumo doméstico.

Lotes de capas finas y maduras, de la última cosecha de Partido que llegó al mercado, vendieron también varias firmas de las especializadas en este tabaco.

Sobrinos de Antero González, Severiano Jorge y Compañía, Toraño y Compañía, Junco y Compañía, José Compañía, Ramón Aixalá, José Menéndez y Compañía, J. B. Díaz y Toraño y Compañía, J. F. Rocha y Compañía, Sabucedo y Compañía, y otras firmas, venden uno y otro día capas finas y maduras, amén de clases inferiores de la mencionada procedencia que diríase se han agotado.

Tal ha sido la demanda a impulso del consumo interno en aumento, determinado por el buen precio del azúcar y la repercusión que en la economía nacional ha producido el Tratado de Reciprocidad con los Estados Unidos del Norte.

Se espera que pronto vuelvan al mercado algunas firmas manufactureras, para hacer acopios de varias clases. Las bajas que quedan disponibles han de ser absorbidas por los manufactureros y exportadores antes de que llegue a la plaza el tabaco de la nueva cosecha. Es afirmación que hacen inteligentes observadores.

LAS ENTRADAS DE RAMA

Solamente cuarenta tercios entraron ayer en el mercado. Procedían de Caimito y los recibieron José Toraño y Compañía. Es el primer lote de la hoja «libre de pié» de la nueva cosecha de Partido que seleccionan los mencionados cosecheros y almacenistas en sus talleres de aquella localidad.

NOTAS DE LOS CAMPOS

Siguen los mercaderes recorriendo la zona de Partido. Y esperan a que el tabaco pase el pilón para proceder a comprar.

Los centros productores de Vuelta Abajo son también visitados, uno y otro día, por los compradores de varias firmas de esta capital. Examinan las cualidades de la nueva cosecha y envían sus apreciaciones a esta capital.

ACCIONES DE LOS BANCOS

Cierre ayer en New York, recibido por el hilo directo de Lamborn Hutching and Co.:

Guaranty Trust	287
New York Trust	112¾
Chase National Bank	39¾
National City Bank	35½
Public	41¾
Manufacturers Trust	51½
Irving Trust	16⅛
Corn Exchange	63¾
Chemical	57
Bankers Trust	61
Frist National of N. Y.	1.985
Manhattan	28½
Hanover	112¼
First Nat. of Boston	45⅝
First Bank Trust	48¼
Royal B. of Canada	176

LA PLATA EN TORONTO

Cierre ayer en Toronto, recibido por el hilo directo de Luis Mendoza Compañía:

Mayo	44.95	45.30
Julio	44.75	45.30
Septiembre	44.80	45.25

BONOS DE CUBA

Cierre ayer en New York recibido por el hilo directo de Luis Mendoza y Compañía:

	Comp.	Vend.
Speyer, 5%	102	—
Speyer, 4½%	95½	91¾
Morgan, 5%	100	—
Morgan, 5½%	100½	—
Obras Públicas	48⅛	48⅞
Hav. Elec. Ry., 5%	—	—
Hav. Elec. Ry., 5%	—	—
Cuba Railroad, 7½%	57¾	58¼
Cuba Railroad, 5%	52	54¼
Cuba Northen, 5½%	57	58
Eastern Sugar, 7½%	20¼	21⅝
Manatí Sugar, 7½%	36	38
Inte. Tel., 4½%	96¼	96⅞

El ORO y la PLATA

Cotizaciones efectuadas ayer, al cierre de la Bolsa de la Habana:

Plata contra billete americano	99	99½
Oro acuñado contra billete americano	163	—

Operaciones de Cambio

ESTE Banco es uno de los más grandes factores en los mercados internacionales de cambio.

Las numerosas unidades que forman su organización mundial despachan diariamente un considerable volumen de operaciones de este género, merced a lo cual los clientes de nuestras Sucursales Cubanas obtienen siempre los tipos más favorables.

The National City Bank of New York

Activo: Más de mil millones de pesos

Oficina Central: 55 WALL ST. NUEVA YORK E. U. de A.

Oficina Principal en Cuba: Presidente Zayas esquina a Compostela La Habana

Sucursales Cubanas: LA HABANA (Sucursales Urbanas) CUATRO CAMINOS GALIANO LA LONJA PLAZA DE LA FRATERNIDAD CAIBARIEN CAMAGÜEY CÁRDENAS CIENFUEGOS MANZANILLO MATANZAS SANTA CLARA SANTIAGO

87 Sucursales Extranjeras en 24 países

4000 Corresponsales

Ofertas de bonos azucareros hecha ayer en la Habana

Hoy se han de conocer las efectuadas en Nueva York. La apertura de los pliegos

Ayer tarde se verificó la apertura de las ofertas hechas en esta capital, de Bonos Oro para la Estabilización del Azúcar, al cinco y medio por ciento, vencederos en 1940; respondiendo a las solicitudes hechas por los diarios de esta ciudad los días 24 y 30 de marzo.

El acto de la apertura de los pliegos que contenían las ofertas, fué presenciado por los señores siguientes: doctor Juan A. Martínez, en representación del Secretario de Hacienda, y Rosenthal, Findlay, López y Baños por el Chase National Bank.

Las ofertas hechas fueron éstas: bonos por valor de $874.420 al tipo de 99 y medio y bonos por valor de $71.680 al tipo de 100.

Hoy se ha de recibir las cantidades ofrecidas en New York, y mañana las diremos a nuestros lectores.

GODOY-SAYÁN SEGUROS Y FIANZAS (INSURANCE AND BONDING) TELÉFONOS M-9866. M-9867 AGUIAR 77. HABANA. CUBA

COTIZACIONES

NUEVA YORK, abril 1. (AP.) Cotizaciones al cierre de la Bolsa de New York:

Acciones: 1,686,700.

Bonos: $8,708,900.

COTIZACION DE LA PESETA

La peseta española se cotizó al cierre del mercado, ayer, a razón de 7.30.46 por dólar.

COTIZACION DEL FRANCO

El franco francés se cotizó ayer al cierre del mercado, a razón de 15.12 por dólar.

COTIZACION DE LA LIBRA

La libra esterlina se cotizó ayer en el mercado local a $4.95 1/2.

MAS MERCANTIL EN LA PAGINA 24

MERCADO DE LONDRES

LONDRES, abril 1. (Por el hilo directo de Luis Mendoza & Cía.)—El oro en barras se cotizó a 140 chelines 8 peniques, sin variación. La Bolsa de Londres desanimada pero a precios firmes. Han sido adquiridas por cuenta ignorada las £188,000 en oro en barras que había disponibles en el mercado libre de Londres.

VALORES

Exceptuando la solicitud por las mejores emisiones de renta, el mercado de valores estuvo ayer falto de todo interés por parte de los operadores profesionales.

Muy quietos los bonos de Obras Públicas; sólo denotaron tono sostenido.

Aunque sin la demanda de días anteriores, las Obligaciones Oro del Tesoro, con todos sus derechos, y los Recibos de Depósitos, actuaron bastante firmes.

Igualmente firmes los bonos de Speyer, Morgan, Deuda Interior, Estabilización del Azúcar, Nueva Fábrica de Hielo, Havana Electric Railway, Gas, Papelera, Cuban Telephone, y las Obligaciones Hipotecarias del Ayuntamiento de La Habana.

La lista de acciones actuó de acuerdo con el tono general del mercado, y solamente estuvieron sostenidas las de la Nueva Fábrica de Hielo, Jarcia de Matanzas, Havana Electric Utilities y Cuban Telephone. Encalmadas Union Oil, Unidos, Consolidados de Cuba, Licorera, Cervecera, Cuba Railroad y Navieras.

En los valores de la cotización libre hubo firmeza para los Bonos Internacional Telephone del cuatro y medio, Cuban Telephone del siete y medio y Central Cunagua, y en las acciones las preferidas Cuban American, El Comercio, La Comercial, Litográfica, Cubana de Electricidad y Nueva Papelera.

El volumen de operaciones fué bastante pequeño, en bonos y acciones de distintas emisiones.

MERCADO DE GRANOS

Cierre ayer en Chicago, recibido por el hilo directo de Luis Mendoza y Compañía:

Avena:	
Mayo	25¾
Julio	26¼
Septiembre	26⅝
Trigo:	
Mayo	96¼
Julio	85½
Septiembre	84⅛
Centeno:	
Mayo	52¼
Julio	52¼
Septiembre	52¼
Trigo de Winnipeg:	
Mayo	81¾
Julio	82¾
Octubre	83¼

MERCADO DE MANTECA

Cierre ayer en Chicago, recibido por el hilo directo de Luis Mendoza y Compañía:

Mayo	11.15
Julio	11.10
Granel	10.55

PRECIOS DE MIEL Y CERA

Precios que pagan los almacenistas de la Habana por la miel y la cera:

Miel: en barriles viejos, 48 centavos el galón; en barriles nuevos, 50 centavos el galón.

Cera: amarilla, a 20 centavos la libra; oscura, a 14 centavos la libra.

CAMBIOS EN NEW YORK

Cierre ayer en New York, recibido por el hilo directo de Luis Mendoza y Compañía:

Libras esterlinas	4.95¾
Francos	6.60
Pesetas	13.67

GANANCIAS Y PERDIDAS DE LAS EMPRESAS AMERICANAS

NEW YORK, abril 1. (Por el hilo directo de Luis Mendoza y Compañía.) M Coneu Press obtuvo en 1933 una utiidad neta de $4.11 por acción común, contra $3.31.

—Oliver Farm Equipment en 1935 sufrió una pérdida neta de $482.000 contra pérdida neta de $7.384,0000 incluyendo cargos especiales de 5,058.000 para 1934.

—Miami Copper en 1935 sufrió una pérdida neta de $177,000 contra pérdida neta de $636,000.

—Pan American Petroleum & Transport Co. obtuvo en 1935 una utilidad neta de $491,000 contra pérdida neta de $841,000.

—Rockefeller Centre vendió en febrero la totalidad de sus intereses en la Radio Corporation, consistentes en 100.000 acciones preferidas acumulativas «A» del 7 por ciento. Créese que la venta se efectuó en el mercado libre.

—Briggs declaró su dividendo ordinario.

—New Bradford Oil declaró un dividendo de 10c.

CASTELEIRO Y VIZOSO TALLER DE REPARACION MAQUINAS DE ESCRIBIR

N. GELATS y Cía.

Habana, BANQUEROS Aguiar 106-108

Vendemos cheques de Viajeros Pagaderos en todas partes del mundo y Cartas de Crédito Circulares en las mejores condiciones.

"SECCION DE CAJA DE AHORROS"

Recibimos Depósitos en esta Sección Pagando el 2 por 100 Anual.

M.E.C.D. 2016

EL GATO NEGRO
CACHEIRO Y HERMANO
PASADA LA SITUACION DE CRISIS, UNA ERA DE PROSPERIDAD SE AVECINA PARA LA REPUBLICA.
PROSPERE Ud.: CON UN BILLETE DE EL GATO NEGRO, DARA EL SALTO DE LA POBREZA A LA RIQUEZA
$10.00 invertidos en EL GATO NEGRO, la Casa más Afortunada de Cuba, pueden representar para usted un reembolso de $70.000, esto es, el Premio Grande del próximo sorteo de Abril 8. Servimos a toda la Isla, añadiendo para el franqueo.
"EL GATO NEGRO" no desmiente su fama.- Vendimos el 2do. Premio: 15949, en $20.000
COMPRA-VENTA DE MONEDAS
Operamos en todas cantidades. Consulte la cotización nuestra.
Obispo 65.—Tels. A-7780, A-0000. Galiano y Zanja.—Telf. A-9298. Obispo y Aguiar.—Tlf. M-4017.

VENDIMOS EL segundo premio
EL No. 15,949: $20,000,
repartido entre nuestros clientes.
Y EL NUM. 19,723,
aproximación posterior al primer premio.
LA SUERTE REPITE
Sea usted uno de los favorecidos comprando su billete aquí.
EL PACIFICO
PEDRO FERNANDEZ
ZANJA Y CUCHILLO

OBSERVACIONES CAMPESINAS

—x—

A LOS AGRICULTORES

En distintas localidades, en el primer embullo, se constituyeron varias asociaciones entre los agricultores (como pasa siempre en nuestra ideología). Elemento disolvente (embarcadores vivos) realizaron una sorda campaña de injurias que dió por resultado que al final de la zafra de vegetales, etcétera, una sola sociedad quedara en pie y que haya realizado la obra para la cual se creó. Esta asociación es la constituída en los barrios del Municipio de Marianao. Wajay y Arroyo Arenas. La sociedad que cuenta con elementos que conocen el origen y los medios comerciales, encontraron mercados en los Estados Unidos y han efectuado sus embarques, dejándole los frutos un margen superior a los enviados por los embarcaderos, disolventes de todo lo que constituya bien para Cuba.

En ese período de tiempo se pudo observar que la única pérdida de poca importancia lo ocasionó que un cargamento no pudo ser embarcado por estar completo el vapor, y como era natural, al quedar en la nevera hasta el próximo se menospreció. Esto pudo haber sido casual o no casual (averígüelo Vargas), lo cierto es que fueron vegetales de la sociedad.

Todo eso que constituye un perjuicio, tiene necesidad la Secretaría de Agricultura de anotarlo con el fin de que los embarcadores y cosecheros no se perjudiquen. Sobre esto hay varias formas de remediar, bien conociendo la capacidad del vapor y notificar lo que cada uno debe remitir y ya el campesino por medio de la sociedad recoger su cargamento.

Esas sociedades locales deben elegir dentro de sus miembros uno o dos delegados para constituir un Consejo Supremo que los guíe. Reunir los fondos de una cuota de cincuenta centavos y no de veinte centavos al mes para impulsar ese negocio, que es el único que salva al campesino de la ruina. Darse cuenta de la forma que se va a practicar para no comprar las semillas y obtenerlas a precios bajos, etcétera.

Nunca mejor que esta oportunidad que se les ofrece. Sigan los ejemplos y consejos de la asociación del Wajay y Arroyo Arenas que ya está en marcha triunfal. Unidos podrá llegar el momento de que esa sociedad tenga hasta su barco propio para sus embarques, lo que no han podido hacer los gobiernos ni los cubanos. No tenemos una marina mercante, ni una refinería de azúcar, ni hornos de alta presión.

El que esto escribe es muy conocido en Cuba donde todos nos conocemos, y no tiene más interés que iluminar al que lucha en la labranza de la tierra. Se debe llegar a conseguir que el cubano practique la reunión, pero también aconsejo honradez y buena voluntad, difícil de conseguir pero no imposible, para que el fruto del trabajo permita vivir civilizadamente. Más vale dar cincuenta centavos al mes para ese fin, que jugarlo a la bolita que enriquece a unos explotadores de la inconsciencia.

Busquen al hombre que dirija. No se equivoquen dejándose influenciar. Observar la vida de los hombres de la comunidad. Averigüen si creen en Dios y en el hogar; si educan bien a sus hijos; si piensan en la patria; si es buen hijo y si es austero en sus negocios. No olviden que esos hombres hay que irlos a buscar. Que no ponen carteles con sus retratos, que son las fisonomías exteriores, ni solicitan nada.

Sólo, en esto, encuentro una dificultad: la falta de instrucción de nuestros campesinos que los hace vivir durmiendo la eterna vida.

Las sociedades tienen el deber de ilustrarlos de todo.

J. M. JIMENEZ.

Wajay.

Palma Soriano

COMITE PRO-DAMNIFICADOS.—Como saben nuestros lectores hace unos días, la desgracia hizo presa de un horrible fuego al pintoresca y rico poblado de Palmarito de Cauto de este término municipal, desapareciendo pasto de las llamas catorce viviendas, en su mayoría de familias pobres, que hoy se encuentran en el más terrible de los desamparados al quedar a la intemperie.

En la Casa del Pueblo, se reunieron el día 19 destacados elementos de aquel término con el Alcalde Municipal, Teniente del Ejército Constitucional, Miguel Perdomo Peñate, constituyendo un comité pro-damnificados de Palmarito de Cauto, que tienda a recaudar fondos que alivian un tanto la miseria de esos vecinos hoy en desgracia.

Palma Soriano, que siempre ha dado de lo que tiene algo a sus convecinos, no será negligente en estos momentos, y como acostumbra, les brindará su apoyo a esos desamparados ciudadanos, que hoy viven en medio de las más grandes privaciones.

NOTAS DE CALABAZAR

TOMA DE POSESION DEL AYUNTAMIENTO DE SANTIAGO DE LAS VEGAS.—El día 25 fué de gran fiesta en esa dos veces centenaria Ciudad, fundada por Real Cédula en 1745 siendo capitán general de la Isla de Cuba, el Excm seor Don Juan Francisco Gómez y Horcasitas.

Todo era júbilo en los rostros que se veían. Las calles, transitadas como nunca, por los forasteros que de todas partes del término llegaron a darle realce a la toma de posesión del nuevo Ayuntamiento, que fué de verdad solemne no tan sólo por la ceremonia protocolar que se llevó a cabo ajustándose a la «Ley Orgánica de los Municipios» que es un sabio Estatuto muchas veces incumplido; sino por lo que en aquel salón de actos se dijo y que bien pudiera quedar consignado en letras de oro si es verdad que se quiere edificar una Cuba nueva. Comencemos, pues.

GRATA COMPAÑIA.—Acompañado del concejal electo, mi distinguido amigo don Jesús Rivero y Cueto, que me llevó en su automóvil hasta Santiago, pude franquear ciertas dificultades que en estos casos se presentan; y, así, me fué posible hablar largamente con el Alcalde saliente señor Bousquet, oficial dignísimo del Ejército Constitucional, y ser presentado al que, desde ahora, es el Alcalde en propiedad de Santiago de las Vegas, doctor Antonio Ramírez.

Se constituyó la mesa de edad que había de darle posesión al nuevo Ayuntamiento, nombrando antes por votación, la presidencia del Consejo Municipal siendo elegidos los siguientes señores:

Presidente: Manuel Galdós; vice: Francisco Alvarez; secretario: Pedro M. Encinosa; vice: señorita Sara Guzmán.

Después juraron todos los concejales por el siguiente orden: Señores Jesús Rivero y Cueto, Luciano López Rita María Albisu, Pablo Chapottín, Sabino Horta Marrero, Ramón García Triana, Pedro Vega, Manuel Galdós, José Barreiro, Elena Arencibia Francisco Alvarez, Arturo Maciá, Francisco Domínguez, Sara Guzmán y Pedro M. Encinosa.

Juró finalmente el nuevo Alcalde y dió comienzo el acto más emocionante, cual fué la entrega que hizo el Alcalde saliente al entrante. Fué una entrega, sí; pero de cuentas.

EL TENIENTE BOUSQUET.—Hagamos una ligera biografía del Alcalde saliente.

Don José M. Bousquet, teniente M. M., del Ejército Constitucional, es un hombre, visto exteriormente, grave, flemático y silencioso, como aquel personaje de «n viaje al centro de la tierra». Interiormente tratado, sustenta un alma grande, noble y generosa a la par que sencilla. Es, ante todo y sobre todo, un militar que practica esa divisa que, en forma de aforismo, se lee, entre otros, en la Academia General Militar de Toledo—España—:

«En costumbres y en valor
Para en paz y en guerra obrar,
La divisa militar
Debe ser siempre el honor».

¿Es un Salomón de sabiduría? No, pero, ha tenido la virtud de dejar contentos a tirios y troyanos en su administración alcaldicia aunque haya tenido que usar de la severidad en algunos casos, obligando a contribuir a todos aquellos que estaban en la obligación de hacerlo. Barrió pues, con todas aquellas «botellas» políticas que pesaban sobre los contribuyentes honrados.

El presupuesto o presupuestos anteriores a su gobierno los elevó el doble después de haberse convencido de la potencialidad económica de su término municipal, administró 15 meses con el aplauso y admiración de todos los gobernados.

¿Es, por ventura, un Cicerón de elocuencia? Tampoco. El habla poco y muy reposadamente. Nunca leyó sus discursos. Los peroró, persuadido de la verdad y eficacia de sus razonamientos que salían de sus labios como contundentes golpes de mandarria.

Usó siempre de la elocuencia de los números y con ellos llevó a cabo la administración más honrada que se conoce, elevando a la categoría de «Número uno», sobre todos los de la República, al Ayuntamiento de Santiago de las Vegas. Sus obras, que sería prolijo enumerar, efectuadas en todos los órdenes que abarca una administración municipal, ahí quedan, trazando el «camino de la buena senda» al que tomó posesión el día 25. Así lo dije en mi pasada crónica, y así hubo de recordarlo en su hermoso discurso el Representante a la Cámara señor Radio Cremata; discurso henchido del más puro y alto patriotismo. Así lo afirmó también el nuevo y dignísimo Alcalde, doctor Antonio Ramírez. Así lo refrendó el pueblo allí congregado, con los aplausos más estruendosos que jamás se hayan oído.

Es acaso, por su pureza, tesón, rectitud y austeridad, un Catón de Utica? Sí que lo es; pero reformado progresistamente.

La entrega que hizo, pues, al nuevo Ayuntamiento, fué como digo más arriba, una entrega de cuentas.

Omito esos detalles numéricos donde no hubo capítulos de picos, palas y azadones, sintetizándolos en uno solo: El nuevo alcalde se hace cargo de un Ayuntamiento sin deuda de ninguna clase, ya que, el teniente Bousquet lo ha pagado todo hasta el mismo día 25 en que entregó; y, en cambio, deja en caja no afectados por ningún capítulo, la suma de 470 y tantos pesos; y... nada por hacer, pues todo lo ha dejado hecho. Como él hubo de decírselo cariñosamente al doctor Ramírez cuando acabó con los números: «No tendrá usted muchos rompederos de cabeza durante algún tiempo» ¿Puede haber nada más hermoso?

EL ACTA DE ENTREGA.—Una vez que hubo terminado con su discurso pitagórico, dedicó unas muy sentidas y emocionantes frases patrióticas que le salieron del alma, haciendo votos para que en esta última etapa republicana se restableciera una definitiva normalidad resplandeciente de virtudes. Y, aquí, como buen militar, señaló este «punto de atención»: Que no tengamos, dijo que volver a salir de nuestros cuarteles»,

¡Cuánta dignidad!

Acto seguido, firmó el acta de entrega con una pluma de oro que, precisamente para este caso, hubo de recibir, según dijo, por un donante anónimo, que todos supusieron fuese un alto personaje que mora en una grande y nueva ciudad.

MEDALLA CONMEMORATIVA.—Se acordó en el nuevo Consistorio, la creación de una medalla de oro conmemorativa para dedicársela al teniente Bousquet como recuerdo imperecedero de su gestión inmaculada en la alcaldía que pudo y supo entregar en forma de una virgen impoluta. ¡A respetarla, pues!

El sentir del pueblo, al respecto de esa medalla que mucho lo habrá de honrar, y así pude recojerlo, es que, a más de ese galardón, se haga la petición al señor coronel don Fulgencio Batista para que sea ascendido al grado inmediato de capitán, ese tan esclarecido oficial del glorioso Ejército Constitucional.

Si así se hace, yo, como el más humilde de los vecinos de Calabazar, suscribiré esa petición, que será una honra para mí el hacerlo.

El teniente Bousquet debe ser ascendido a capitán. Manos a la obra, señores habitantes del término de Santiago de las Vegas.

VARIOS DETALLES.—En el salón de actos se situó una mesa para la prensa que allí se hallaba representada por la simpatiquísima señorita e inteligente cronista social del DIARIO DE LA MARINA en Santiago, Eva Rojas, así como por el atentísimo joven y no menos inteligente señor Manuel Perera, corresponsal de «El Mundo», y por este corresponsal calabaceño que suscribe.

Esta prensa fué saludada efusivamente por el Representante a la Cámara doctor Cremata; muy cariñosamente por el señor Alcalde doctor Ramírez, y muy expresivamente, con frases llenas de emoción, por el señor Alcalde saliente.

Yo, particularmente, muy agradecido a las múltiples atenciones del nuevo Concejal señor Rivero en el cual tiene puestos los ojos este vecindario de Calabazar, así como a las finezas y solícitas atenciones de la señorita Eva Rojas y del señor Manuel Perera, que ya son mis amigos.

Calabazar estuvo representado en tan solemne acto, por lo más selecto de su juventud, destacándose las damitas que tomaron parte la noche del 24 de febrero cantando el Himno Nacional en el Centro de Recreo «La Sociedad» a las cuales llamo «las chicas de mi coro», por pertenecer al Conjunto Filarmónico organizado por dicho Centro.

También se encontraba allí presente, la distinguida esposa del presidente del mismo, señor Matamoros.

A las 2 y media de la tarde terminó la conmovedora ceremonia de la toma de posesión, que, como anticipé por telégrafo, fué la apoteosis gloriosa de un digno y pundonoroso oficial del Ejército Constitucional.

Narciso de Pazos,
Corresponsal.

CRONICA SANTIAGUERA

LA FESTIVIDAD DE AYER. SANTA LILIA.—Celebraron su santo las que llevan este nombre y por tal motivo estuvieron de días varias damas y señoritas para las que envío mi felicitación en sus días.

Ocupa el primer término la señora Lilia Lora de Fajardo, esposa del doctor Armando Fajardo.

Lilia Estrada de Suárez Solar.

La grácil «Yiyita» Fajardo Lora, que no recibió a sus amistades.

Y la encantadora Lillian García Núñez, que en el palacete de sus padres en la calle Cuatro en Vista Alegre tuvo horas felices en compañía de sus amiguitas.

A las felicitaciones que recibieron en su onomástico, agrego las mías.

VIAJEROS.—Para la Habana se marchó por los Omnibus de Camagüey, el señor Domingo Sánchez, propietario de la gran librería «Renacimiento».

El distinguido señor Luis Felipe Duany, que se unirá en la capital a sus hermanos, los esposos Duany-de la Torre y su linda hija Olga, para retornar a su residencia de New York.

Y el doctor Félix García Spring, hermano del sub-Secretario de Educación e Inspector de la misma Secretaría, que estuvo en Santiago con motivo de asuntos oficiales.

MI FELICITACION.—Para el doctor Miguel Angel Gutiérrez.

Se la merece muy efusiva este destacado miembro del Club Rotario y de los Graduados de Pedagogía, por haber sido nombrado ayer sub-Director del colega «Libertad».

Cargo en el que seguramente ha de triunfar por su vasta cultura y su preclaro talento.

PARA LA HABANA.—Tomaron pasaje en los Omnibus de Camagüey para la capital, el señor Gerardo Abascal, joven muy estimado en esta sociedad.

El señor Jorge Vaillant.

Y el doctor Angel Fornaris, que va a la Habana a resolver asuntos relacionados con su bufete.

VISITANTES.—Se halla de nuevo entre nosotros el joven Gustavo Mestre Badell, procedente de la Habana, que viene a pasar una temporada con sus hermanos, los esposos Mestre-Arango.

El doctor Adolfo Romagosa y señora Josefina Rovira con su graciosa hija «Puchita» que retornan de su temporada en Manzanillo.

Y los señores Francisco Alba y Willy Menocal que pasaron el día de ayer en Santiago y ya regresaron a sus posesiones de Candonga, donde residen con la familia Menocal-Justiniani.

Para todos mi afectuosa bienvenida.

PARA MANZANILLO.—Se marchó ayer la señorita Luisita Valls, que va a esa ciudad con motivo de hallarse algo delicada de salud, su prima, la señorita Delia Faxas Valls.

Al despedir en esta nota a la señorita Valls, hago mis votos por el total restablecimiento de su estimada prima.

EL PRIMER BABY.—Inmenso es el júbilo que reina en el hogar de los jóvenes esposos Luis Sirvent y Yolanda Beltrán de Sirvent, con motivo de la llegada de su primer baby.

Es un hermosísimo niño que han recibido en la ciudad de Camagüey, donde se halla residiendo desde hace algún tiempo.

Como ellos son altamente estimados en nuestra gran mundo, son múltiples las felicitaciones que reciben de sus amistades.

A las que me complazco en unir la mía.

Fernando Sagebién Aguilar.

REPUBLICA DE CUBA

SECRETARIA DE HACIENDA

DIRECCION GENERAL DE LA LOTERIA NACIONAL

Lista de los números premiados en el Sorteo No. 1000, ordinario, celebrado en la Habana el día 1º de Abril de 1936.

NUMEROS	PESOS
UNIDAD	
7.	50
DECENA	
16.	50
38.	50
54.	50
57.	50
80.	50
97.	50
CENTENA	
106.	50
113.	50
117.	50
122.	50
134.	50
150.	50
164.	50
172.	50
182.	50
196.	50
201.	50
259.	50
265.	50
266.	50
276.	50
279.	50
305.	50
309.	50
310.	50
311.	50
322.	50
324.	50
330.	50
339.	50
343.	50
362.	50
388.	50
391.	50
411.	50
463.	50
466.	50
511.	100
527	50
550.	50
559.	50
562.	50
574.	50
585.	50
643.	50
682.	50
683.	50
692.	50
707	50
714.	50
724.	50
758.	50
759.	50
763.	50
765.	50
766.	50
790.	50
793.	50
805.	50
812.	50
855.	50
856.	50
861.	50
869.	50
880.	50
888.	100
904.	50
905.	50
949.	50
970.	50
979.	50
985.	50
986.	50
988.	50
MIL	
1018.	50
1038.	50
1092.	50
1108.	50
1158.	50
1165.	50
1179.	50
1183.	50
1201. c.	50
1202.	100
1202. c.	50
1203. c.	50
1203.	a. 100
1204.	10,000
1205.	p. 100
1205. c.	50
1206. c.	50
1207. c.	50
1208. c.	50
1209. c.	50
1210. c.	50
1211.	50
1211. c.	50
1212. c.	50
1213. c.	50
1214. c.	50
1215. c.	50
1216. c.	50
1217. c.	50
1218. c.	50
1219. c.	50
1220. c.	50
1221. c.	50
1222. c.	50
1223. c.	50
1224. c.	50
1225.	50
1225. c.	50
1226. c.	50
1227. c.	50
1228. c.	50
1229. c.	50
1230. c.	50
1231. c.	50
1232. c.	50
1233. c.	50
1234. c.	50
1235. c.	50
1236. c.	50
1237. c.	50
1238. c.	50
1239. c.	50
1240. c.	50
1241 c.	50
1242. c.	50
1243. c.	50
1244. c.	50
1245. c.	50
1246. c.	50
1247. c.	50
1248. c.	50
1249. c.	50
1250.	50
1250. c.	50
1251. c.	50
1252. c.	50
1253. c.	50
1254. c.	50
1255. c.	50
1256. c.	50
1257. c.	50
1258. c.	50
1259. c.	50
1260. c.	50
1261. c.	50
1262. c.	50
1263. c.	50
1264. c.	50
1265. c.	50
1266. c.	50
1267. c.	50
1268. c.	50
1269 c.	50
1270. c.	50
1271. c.	50
1272. c.	50
1273. c.	50
1274. c.	50
1275. c.	50
1276. c.	50
1277 c.	50
1278. c.	50
1279. c.	50
1280. c.	50
1281. c.	50
1282. c.	50
1283. c.	50
1284. c.	50
1285. c.	50
1286. c.	50
1287. c.	50
1288. c.	50
1289. c.	50
1290. c.	50
1291. c.	50
1292. c.	50
1293. c.	50
1294. c.	50
1295. c.	50
1296. c.	50
1297 c.	50
1298. c.	50
1299. c.	50
1300. c.	50
1301.	50
1307	50
1312.	50
1346.	50
1352.	100
1357.	50
1371.	50
1372.	50
1380.	50
1386.	50
1388	50
1430.	50
1431.	50
1448.	50
1485.	50
1489.	50
1499.	50
1526.	50
1543.	50
1549.	50
1560.	50
1571.	50
1589.	50
1624.	50
1628.	50
1642.	50
1656.	50
1676.	100
1682.	50
1686.	50
1694.	50
1702.	50
1703.	50
1706.	50
1711.	50
1737.	50
1738.	50
1772.	50
1777.	50
1780.	50
1788.	50
1818.	50
1824.	50
1858.	50
1860.	50
1899.	50
1903.	50
1921.	50
1934.	50
1940.	50
1965.	50
1978.	50
1983.	50
DOS MIL	
2029.	50
2035.	50
2065.	50
2103.	50
2104.	50
2116.	50
2145.	50
2152.	50
2172.	50
2189.	50
2194.	100
2232.	50
2246.	50
2310.	50
2325.	50
2348.	50
2364.	50
2369.	50
2377.	50
2378.	50
2379.	50
2385.	50
2395.	50
2402.	50
2407.	50
2434.	50
2473.	50
2484.	50
2520.	50
2532.	50
2541.	50
2552.	50
2564.	50
2582.	50
2596.	50
2607.	50
2609.	50
2621.	50
2632.	50
2633.	50
2660.	50
2675.	50
2685.	50
2690.	50
2700.	50
2702.	50
2719.	50
2724.	50
2727.	50
2748.	50
2752.	50
2781.	50
2808.	50
2811.	100
2817.	50
2830.	50
2853.	50
2885.	50
2929.	50
2945.	50
2997.	50
TRES MIL	
3002.	50
3013.	50
3116.	50
3120.	50
3156.	50
3157.	50
3161.	50
3165.	50
3180.	50
3192.	50
3196.	50
3202.	50
3204.	50
3205.	50
3224.	50
3235.	50
3248.	50
3257.	50
3259.	50
3291.	50
3293.	50
3309.	500
3317.	50
3323.	50
3345.	50
3358.	50
3383.	50
3411.	50
3413.	50
3415.	50
3420.	50
3437.	50
3438.	50
3448.	50
3463.	50
3470.	50
3510.	50
3521.	50
3528.	50
3543.	50
3549.	50
3562.	50
3570.	50
3574.	50
3630.	50
3632.	50
3666.	50
3689.	50
3694.	50
3785.	50
3819.	50
3824.	50
3851.	50
3868.	50
3877.	50
3886.	50
3897.	50
3900.	50
3901.	50
3906.	50
3939.	50
3953.	50
3968.	50
CUATRO MIL	
4007.	500
4019.	50
4029.	50
4036.	50
4051.	50
4061.	50
4084.	50
4085.	50
4086.	50
4094.	50
4100.	50
4115.	50
4121.	50
4134.	50
4152.	50
4165.	500
4183.	50
4185.	50
4187.	50
4188.	50
4197.	50
4243.	50
4248.	50
4250.	50
4271.	50
4274.	50
4275.	50
4285.	50
4335.	50
4365.	50
4369.	50
4370.	50
4376.	50
4382.	50
4385.	50
4392.	50
4420.	50
4421.	50
4426.	50
4459.	50
4460.	50
4465.	50
4473.	50
4486.	50
4488.	50
4493.	50
4503.	50
4546.	50
4547.	50
4570.	50
4571.	50
4591.	50
4654.	50
4659.	50
4663.	50
4698.	50
4707.	50
4713.	50
4768.	50
4769.	50
4774.	50
4779.	50
4788.	100
4806.	50
4807.	50
4809.	50
4818.	50
4823.	50
4833.	50
4873.	50
4907.	50
4931.	50
4932.	50
4935.	50
4942.	50
4962.	50
CINCO MIL	
5037.	50
5038.	50
5053.	50
5059.	50
5078.	50
5090.	50
5171.	50
5202.	50
5203.	50
5220.	50
5234.	50
5243.	50
5255.	50
5266.	50
5267.	50
5275.	50
5290.	50
5294.	50
5299.	50
5300.	50
5328.	50
5333.	50
5334.	50
5343.	50
5356.	50
5359.	50
5391.	50
5396.	50
5432.	50
5458.	50
5465.	50
5528.	50
5538.	50
5541.	50
5558.	50
5560.	50
5576.	50
5610.	50
5614.	50
5624.	50
5632.	50
5633.	50
5655.	50
5659.	50
5678.	50
5740.	50
5745.	50
5746.	50
5799.	50
5805.	50
5860.	50
5861.	50
5869.	50
5916.	50
5921.	50
5927.	50
5974.	50
5975.	50
5989.	50
5990.	50
5992.	50
SEIS MIL	
6017.	50
6024.	50
6057.	50
6073.	50
6076.	50
6086.	50
6138.	50
6145.	50
6173.	100
6195.	50
6201.	50
6208.	50
6230.	50
6263.	50
6291.	50
6301.	50
6310.	50
6312.	50
6326.	50
6339.	50
6350.	50
6402.	50
6416.	50
6426.	50
6436.	50
6442.	50
6451.	50
6471.	50
6499.	50
6502.	50
6547.	50
6548.	50
6550.	50
6555.	50
6578.	50
6580.	50
6582.	50
6608.	50
6616.	50
6621.	50
6634.	50
6641.	50
6645.	50
6681.	50
6683.	50
6713.	100
6746.	50
6760.	50
6784.	50
6790.	50
6828.	50
6855.	50
6883.	100
6905.	50
6914.	50
6929.	50
6933.	50
6935.	50
6949.	50
6950.	50
SIETE MIL	
7045.	50
7047.	50
7049.	50
7058.	50
7071.	50
7084.	50
7117.	50
7144.	50
7146.	50
7149.	50
7153.	50
7161.	50
7217.	50
7220.	50
7229.	50
7231.	50
7239.	50
7265.	50
7266.	50
7268.	50
7305.	50
7317.	50
7319.	50
7328.	50
7329.	50
7342.	100
7343.	50
7412.	50
7417.	50
7421.	50
7436.	50
7441.	50
7453.	50
7477.	50
7481.	50
7483.	50
7523.	50
7525.	50
7538.	50
7539.	50
7542.	50
7573.	50
7577.	50
7580	50
7587.	50
7595.	50
7604.	50
7633.	50
7639.	50
7668.	50
7679.	50
7693.	50
7701.	50
7705.	50
7709.	50
7711.	50
7714.	50
7737.	50
7741.	50
7755.	50
7774.	50
7787.	50
7811.	50
7845.	50
7847.	50
7869.	50
7878.	50
7895.	50
7912.	50
7914.	50
7917.	50
7923.	50
7933.	50
7947.	50
7952.	50
7955.	50
7975.	50
7986.	50
7987.	50
7992.	50
OCHO MIL	
8009.	50
8036.	50
8080.	50
8081.	50
8085.	50
8102.	50
8103.	50
8109.	50
8127.	50
8135.	50
8147.	50
8159.	50
8221.	50
8222.	50
8226.	50
8232.	50
8243.	50
8274.	50
8279.	50
8291.	50
8303.	50
8322.	50
8333.	50
8350.	50
8351.	50
8357.	50
8372.	50
8390.	50
8402.	50
8403.	50
8448.	50
8453.	50
8458.	50
8464.	50
8470.	50
8473.	50
8478.	50
8503.	50
8509.	50
8514.	50
8516.	50
8528.	50
8547.	50
8552.	50
8561.	50
8564.	50
8577.	50
8589.	50
8673.	50
8697.	50
8698.	50
8709.	50
8754.	50
8757	100
8761.	50
8767.	50
8781.	50
8787.	50
8789.	50
8807.	50
8813.	50
8830.	50
8835.	50
8845.	50
8849.	50
8856.	50
8865.	50
8873.	100
8896.	50
8899.	50
8903.	50
8904.	50
8933.	50
8934.	50
8945.	50
8954.	50
8955.	50
8975.	50
8976.	50
8980.	50
8981.	50
8986.	50
NUEVE MIL	
9000.	50
9023.	50
9032.	50
9087.	50
9089.	50
9111.	50
9118.	50
9124.	50
9131.	50
9170.	50
9183.	50
9188.	50
9190.	50
9196.	50
9202.	50
9223.	50
9225.	50
9270.	50
9284.	50
9287.	50
9299.	50
9314.	50
9355.	50
9357.	50
9364.	50
9374.	50
9395.	50
9400.	50
9420.	50
9423.	50
9447.	50
9513.	50
9521.	50
9553.	50
9559.	50
9569.	50
9595.	50
9603.	50
9608.	50
9609.	50
9614.	50
9623.	50
9641.	50
9664.	50
9665.	50
9669.	50
9680.	50
9682.	50
9689.	50
9690.	50
9694.	50
9731.	50
9737.	50
9746.	50
9758.	50
9759.	50
9760.	50
9774.	50
9813.	50
9850.	50
9892.	50
9901.	50
9903.	50
9938.	50
9955.	50
9962.	50
9988.	50
DIEZ MIL	
10006.	50
10013.	50
10016.	50
10036.	50
10044.	50
10066.	50
10076.	50
10086.	50
10091.	50
10099.	50
10105.	50
10113.	50
10126.	50
10198.	50
10199.	50
10219.	50
10250.	50
10281.	50
10298.	50
10310.	50
10318.	50
10325.	50
10361.	50
10362.	50
10368.	50
10383.	50
10414.	50
10424.	50
10443.	50
10453.	50
10473.	100
10475.	50
10488.	50
10503.	50
10508.	50
10531.	50
10558.	50
10559.	50
10618.	50
10649.	50
10678.	50
10685.	50
10718.	50
10783.	50
10787.	50
10789.	50
10790.	50
10810.	50
10837.	50
10839.	50
10872.	50
10873.	50
10882.	100
10918.	50
10924.	50
10931.	50
10933.	50
10938.	50
10943.	50
10975.	50
10976.	50
ONCE MIL	
11002.	50
11024.	50
11038.	50
11062.	50
11080.	50
11081.	50
11119.	50
11124.	50
11137.	50
11138.	50
11211.	50
11285.	50
11297.	50
11332.	50
11348.	50
11360.	50
11384.	50
11386.	50
11393.	50
11395.	50
11398.	50
11405.	50
11416.	50
11439.	50
11522.	50
11529.	50
11533.	50
11555.	50
11562.	50
11565.	50
11570.	50
11584.	50
11588.	50
11601.	50
11635.	50
11663.	50
11668.	50
11728.	50
11729.	50
11730.	50
11774.	50
11786.	50
11796.	50
11836.	50
11841.	50
11869.	50
11870.	50
11884.	50
11916.	50
11922.	50
11947.	50
11990.	50
DOCE MIL	
12005.	50
12032.	50
12040.	50
12048.	50
12072.	50
12094.	50
12131.	50
12150.	50
12212.	50
12216.	50
12221.	50
12242.	50
12260.	50
12263.	50
12305.	50
12311.	50
12316.	50
12342.	50
12357.	50
12384.	50
12410.	50
12420.	50
12425.	50
12467.	50
12499.	50
12516.	50
12523.	50
12526.	50
12529.	50
12545.	50
12549.	50
12585.	50
12662.	50
12678.	50
12679.	50
12688.	50
12699.	50
12701.	50
12714.	50
12762.	50
12782.	50
12783.	50
12802.	50
12829.	50
12833.	50
12838.	50
12843.	50
12864.	50
12866.	50
12868.	50
12871.	50
12879.	50
12880.	50
12888.	50
12905.	50
12913.	50
12914.	50
12925.	50
12954.	50
12959.	50
12968.	50
12971.	50
12986.	50
12989.	50
TRECE MIL	
13001.	50
13002.	50
13016.	50
13027.	50
13031.	50
13045.	50
13071.	50
13097.	50
13106.	50
13117.	50
13124.	50
13129.	50
13142.	50
13156.	50
13175.	50
13203.	50
13210.	50
13213.	50
13264.	50
13270.	50
13274.	50
13275.	50
13294.	50
13332.	50
13334.	50
13336.	50
13344.	50
13345.	50
13351.	50
13390.	50
13396.	50
13405.	50
13429.	50
13465.	50
13466.	50
13513.	50
13526.	50
13535.	50
13559.	50
13575.	50
13584.	50
13585.	50
13591.	50
13600.	50
13613.	50
13620.	50
13645.	50
13660.	50
13664.	50
13690.	50
13712.	50
13722.	50
13745.	50
13771.	50
13772.	50
13774.	50
13781.	50
13796.	50
13817.	50
13834.	50
13852.	50
13882.	50
13887.	50
13890.	50
13891.	50
13892.	50
13894.	50
13898.	50
13902.	50
13904.	50
13926.	50
13929.	50
13940.	50
13977.	50
13981.	500
13985.	50
13994.	50
CATORCE MIL	
14001.	50
14009.	100
14019.	50
14047.	50
14069.	50
14118.	50
14123.	50
14129.	50
14152.	50
14168.	50
14188.	50
14189.	50
14220.	50
14247.	50
14269.	50
14283.	50
14285.	50
14290.	50
14312.	50
14332.	50
14371.	50
14382.	50
14396.	50
14416.	50
14467.	50
14483.	50
14490.	50
14500.	50
14504.	50
14507.	50
14529.	50
14530.	50
14545.	50
14549.	50
14551.	50
14625.	50
14633.	50
14634.	50
14635.	50
14649.	50
14667.	50
14681.	50
14724.	50
14747.	50
14761.	50
14763.	50
14774.	50
14823.	50
14837.	50
14849.	50
14858.	50
14882.	50
14905.	50
14946.	50
14952.	50
14957	50
14998.	50
14999.	50
QUINCE MIL	
15001.	50
15065.	50
15086.	50
15097.	50
15134.	50
15177.	50
15190.	100
15192.	50
15203.	50
15214.	50
15226.	50
15245.	50
15275.	50
15302.	50
15313.	50
15326.	50
15338.	50
15340.	50
15344.	50
15349.	50
15357.	50
15367.	50
15385.	50
15406.	50
15428.	50
15459.	50
15470.	50
15488.	50
15499.	50
15511.	50
15524.	50
15570.	50
15597.	50
15607	50
15611.	50
15613.	50
15630.	50
15633.	50
15639.	50
15651.	50
15654.	50
15689.	50
15711.	50
15722.	50
15725.	50
15750.	50
15759.	50
15774.	50
15799.	50
15811.	50
15812.	50
15823.	50
15832.	50
15851.	50
15860.	50
15877.	50
15899.	50
15901. c.	50
15902. c.	50
15903. c.	50
15904. c.	50
15905. c.	50
15906. c.	50
15907. c.	50
15908. c.	50
15909. c.	50
15910. c.	50
15911. c.	50
15912. c.	50
15913. c.	50
15914. c.	50
15915. c.	50
15916. c.	50
15917. c.	50
15918. c.	50
15919. c.	50
15920. c.	50
15921. c.	50
15922. c.	50
15923. c.	50
15924. c.	50
15925. c.	50
15926. c.	50
15927. c.	50
15928. c.	50
15929. c.	50
15930. c.	50
15931. c.	50
15932. c.	50
15933. c.	50
15934. c.	50
15935.	50
15935. c.	50
15936.	100
15936. c.	50
15937.	50
15937. c.	50
15938. c.	50
15939. c.	50
15940. c.	50
15941. c.	50
15942. c.	50
15943. c.	50
15944. c.	50
15945. c.	50
15946.	50
15946. c.	50
15947 c.	50
15948. c.	50
15948.	a. 200
15949.	20,000
15950.	p. 200
15950. c.	50
15951 c.	50
15952. c.	50
15953. c.	50
15954. c.	50
15955. c.	50
15956. c.	50
15957. c.	50
15958. c.	50
15959. c.	50
15960.	50
15960. c.	50
15961. c.	50
15962. c.	50
15963. c.	50
15964. c.	50
15965. c.	50
15966. c.	50
15967. c.	50
15968. c.	50
15969. c.	50
15970. c.	50
15971	50
15971. c.	50
15972.	50
15972. c.	50
15973. c.	50
15974. c.	50
15975. c.	50
15976. c.	50
15977. c.	50
15978. c.	50
15979. c.	50
15980. c.	50
15981 c.	50
15982. c.	50
15983. c.	50
15984. c.	50
15985. c.	50
15986. c.	50
15987. c.	50
15988. c.	50
15989. c.	50
15990. c.	50
15991. c.	50
15992. c.	50
15993. c.	50
15994. c.	50
15995. c.	50
15996. c.	50
15997. c.	50
15998. c.	50
15999. c.	50
DIECISEIS MIL	
16000. c.	50
16006.	50
16028.	50
16029.	50
16046.	50
16048.	50
16050.	50
16085.	50
16094.	50
16144.	50
16150.	50
16152.	50
16173.	50
16205.	50
16223.	50
16242.	50
16247.	50
16252.	50
16258.	50
16266.	50
16314.	50
16343.	50
16347.	50
16372.	50
16387.	50
16404.	50
16415.	50
16419.	50
16420.	50
16441.	50
16471.	50
16473.	50
16497.	50
16498.	50
16499.	50
16503.	50
16508.	50
16549.	50
16554.	50
16571.	50
16586.	50
16592.	50
16607.	50
16614.	50
16630.	50
16652.	50
16655.	50
16672.	50
16707.	50
16731.	50
16733.	50
16740.	50
16754.	50
16767.	50
16772.	50
16796.	50
16834.	50
16887.	50
16903.	50
16909.	50
16923.	50
16928.	50
16932.	50
16935.	50
16949.	50
DIECISIETE MIL	
17010.	50
17019.	50
17025.	50
17042.	50
17057	50
17095.	50
17101.	50
17107.	50
17124.	50
17130	50
17135.	50
17159	50
17169.	50
17178.	50
17190	50
17193.	50
17194.	100
17195.	50
17276.	50
17277.	50
17280.	50
17282.	50
17318.	50
17361.	50

APUNTES SOCIALES DE NIQUERO

EXCURSION A SANTA CRUZ DEL SUR.—El día 12 del mes de abril tendrá efecto una gran excursión de esta localidad, al vecino pueblo de Santa Cruz del Sur, para la cual reina un entusiasmo indescriptible en el seno de nuestra mejor sociedad.

La comisión compuesta en su mayor parte por jóvenes entusiastas, y decididos, ha comenzado a vender las papeletas y por la demanda de éstas, se puede asegurar que tendrán un éxito rotundo.

Para la excursión tienen contratado el cómodo y rápido yatch «Tomás Beatty» que resultará pequeño para alojar a los cientos de personas que desean visitar ese pueblo.

Durante la trayectoria del viaje un septeto dejará oir sus acordes melodiosos, para hacer más gratas las horas de la excursión. También acompañará a los excursionistas una novena de base ball, que medirá sus fuerzas con los peloteros de aquel pueblo.

Por los informes que me dan los organizadores los que asistan a esa fiesta, pasarán un día muy divertido, pues en Santa Cruz tienen dispuesto un bai le popular para ofrecerlo en honor a los niquereños.

Auguramos a la comisión un éxito muy lisonjero.

CUMPLEAÑOS.—El sábado 21 celebró su cumpleaños la simpática señorita Virginia Castro Pérez, hija de los estimados amigos Ramón Casto y Juana Pérez.

Virginia pasó un día muy feliz, viéndose constantemente agasajada por sus innumerables amistades que visitaron su casa.

Por la noche se efectuó un magnífico baile que duró hasta altas horas de la madrugada, asistiendo el que suscribe.

El baile fué amenizado por el septeto «Gloria Niquereñas», dirigido por el competente Lupercio Morales.

Con mucho gusto pasaré a reseñar la concurrencia:

Señoras: Juana Pérez de Castro, Adela Garriga, Esmeralda Pérez de Mayo, Clara Pérez de Vázquez, Concepción Reyes de González, Carmen Pérez de Santiesteban y Angela Leyva de Cisneros.

Señoritas: Las encantadoras y bellísimas hermanas Sarita, Ana Celia y Clotilde Milanés; Purita Rivero, Rosita Pérez, María Luisa del Castillo, Elba Castro, Irene Bilbao, María de los Dolores Pérez, Dora Castillo, Esperanza de la Sa. Victoria Garoz, las hermanas Georgina y Alicia Reytor, la encantadora y sugestiva Clara Luz Tamayo, Leonor Jerez, Esmeralda Mayo, Anitica López, Adela Garriga y otra sque se escapan a mi memoria.

Los asistentes fueron obsequiados con dulces finos y licores exquisitos.

Muchas felicidades le deseamos a Virginia en su día.

DE REGRESO.—Procedente de la Habana, llegó en días pasados el correcto y caballeroso Juez de esta villa doctor Pablo F. González Enríquez, en compañía de su estimada esposa y de su querida madre.

Bienvenidos.

DE TEMPORADA.—La señorita Cachita Frías llegó de San Germán la semana pasada con objeto de permanecer una larga temporada al lado de sus familiares.

Deseamos que la estancia en ésta, de Cachita le sea muy feliz.

PARTIDA.—El día 24 de los corrientes partieron para Manzanillo después de pasar unos días entre nosotros el querido amigo Manuel Ramón y su señora esposa a quienes acompañaban sus dos hijitos mayores.

SANTOS Y ARTIGAS.—El día 14 del mes en curso, hizo su lebut en Niquero el virco de Santos y Artigas que era espera con ansiedad por este pueblo.

Nuestra sociedad acudió en gran número a la función ofrecida.

N. Garriga,

Consolación del Norte

FALTAS.—A quince pesos de multa «per cápita» fueron condenados los jóvenes José A. Acevedo y Horacio Cruz, por faltas mutuas.

Dos jóvenes a moderna que, a lo mejor, no ayudan mucho a papá, pero que le gastan el dinero.

PRECIOS DEL TABACO.—Todavía se están vendiendo lotes de tabaco de la cosecha pasada. Los precios que rigen son de siete a diez pesos, sin palos.

ANGEL AL CIELO.—Los estimados amigos Juana Avila y Angel Díaz pasan por la pena de haber perdido en breves horas a su pequeño hijo Angelito.

Nuestro pésame más sentido a los desconsolados padres.

NUEVO PRESIDENTE.—Un nuevo presidente (no se vaya a alarmar el doctor Miguel Mariano Gómez) ha sustituido al doctor Sánchez Navarro en la presidencia de la Junta de Educación.

Es el doctor Pedro Llópiz Ramos, prominente político del conjuntismo y personalidad distinguida en nuestro medio social.

Muchos éxitos son de esperar tenga en el desempeño de ese cargo el doctor Llópiz aRmos. Nosotros se lo leseamos.

NUEVA TIENDA.—Nuestro buen amigo don José Cordero, antiguo empleado del laboratorio de farmacia del doctor Sánchez Navarro, nos participa haberse establecido en el giro de víveres.

Que la diosa fortuna acompañe al amigo Cordero.

OTRO CONDENADO.—A cien días de prisión correccional fué condenado el acusado Vicente Junco, por hurto de cañas en la colonia «Flora».

¡Dulces cañas que han de parecerle espinosas zarzas al condenado!

Sánchez,
Corresponsal.

La ocasión la pintan calva, según dice el dicho popular, y no debe usted perderla teniendo la oportunidad de hacerse rico con sólo probar su suerte por $10.00. Remítanos ese importe, más franqueo, y le enviaremos los $70.000 del sorteo del próximo día 8 del actual.
Antigua de Pellón
Casa de Cambio y Billetes de Lotería
Compra Venta de monedas Extranjeras.
Servimos a todas partes a $10 Entero más Franqueo
adquiera los $70.000.00.
SUCURSALES:
MONTE Y BELASCOAIN (Cuatro Caminos) Nuevo Bar Teléfono M-5775
MONTE Y ZULUETA "LA CENTRAL" Teléfono M-5335
Teniente Rey y San Ignacio — Peña y Vega — Apartado 408 Tlf-M1232

M.E.C.D. 2016

NUMEROS	PESOS
17364	50
17365	50
17366	50
17382	50
17385	50
17386	50
17392	50
17414	50
17419	50
17421	50
17423	50
17426	50
17427	50
17430	50
17441	50
17455	50
17483	50
17505	50
17508	50
17542	50
17546	50
17558	50
17569	50
17588	50
17589	50
17607	50
17669	50
17674	50
17699	50
17709	50
17743	50
17768	50
17790	50
17796	50
17836	50
17861	50
17897	50
17928	50
17938	50
17944	50
17956	50
17960	50
17978	50
17988	50
DIECIOCHO MIL	
18002	50
18006	50
18010	50
18036	50
18040	50
18051	50
18054	50
18057	50
18059	50
18061	50
18069	50
18092	50
18104	50
18105	50
18120	50
18125	50
18130	100
18163	50
18172	50
18180	50
18194	50
18204	50
18208	50
18211	50
18215	50
18247	50
18254	50
18255	50
18269	50
18288	50
18292	50
18309	50
18315	50
18316	50
18330	50
18356	50
18382	50
18386	50
18388	50
18397	50
18410	50
18436	50
18462	50
18464	50
18478	50
18485	50
18499	50
18502	50
18515	50
18521	50
18550	50
18592	50
18631	50
18654	500
18663	50
18667	50
18694	50
18696	50
18699	50
18704	50
18725	50
18735	50
18757	50
18783	50
18784	50
18792	50
18806	50
18808	50
18826	50
18837	50
18843	50
18854	50
18870	50
18876	50
18893	50
18942	50
18952	50
18957	50
18963	50
18990	50
DIECINUEVE MIL	
19016	50
19019	50
19033	50
19046	50
19065	50
19067	50
19068	50
19075	50
19078	50
19087	50
19094	50
19101	50
19107	50
19139	50
19142	50
19152	50
19168	50
19190	50
19196	50
19199	50
19203	50
19216	50
19253	50
19265	50
19299	50
19300	50
19327	50
19330	50
19334	500
19381	50
19394	50
19420	50
19443	50
19454	50
19499	100
19508	50
19513	50
19516	50
19518	50
19531	50
19570	50
19584	50
19585	50
19596	100
19633	50
19641	50
19676	50
19682	50
19689	50
19701 c.	50
19702	50
19702 c.	50
19703 c.	50
19704 c.	50
19705 c.	50
19706 c.	50
19707 c.	50
19708 c.	50
19709 c.	50
19710 c.	50
19711 c.	50
19712 c.	50
19713 c.	50
19714 c.	50
19715 c.	50
19716 c.	50
19717 c.	50
19718 c.	50
19719 c.	50
19720 c.	50
19721 c.	50
19721 a.	500
19722	**70,000**
19723 p.	500
19723 c.	50
19724 c.	50
19725 c.	50
19726 c.	50
19727 c.	50
19728 c.	50
19729 c.	50
19730 c.	50
19731	50
19731 c.	50
19732 c.	50
19733 c.	50
19734 c.	50
19735 c.	50
19736 c.	50
19737 c.	50
19738 c.	50
19739 c.	50
19740 c.	50
19741 c.	50
19742	50
19742 c.	50
19743	50
19743 c.	50
19744	50
19744 c.	50
19745 c.	50
19746 c.	50
19747 c.	50
19748 c.	50
19749 c.	50
19750 c.	50
19751 c.	50
19752 c.	50
19753 c.	50
19754 c.	50
19755 c.	50
19756 c.	50
19757 c.	50
19758 c.	50
19759 c.	50
19760 c.	50
19761 c.	50
19762 c.	50
19763 c.	50
19764 c.	50
19765 c.	50
19766 c.	50
19767 c.	50
19768	100
19768 c.	50
19769 c.	50
19770 c.	50
19771	50
19771 c.	50
19772 c.	50
19773 c.	50
19774 c.	50
19775 c.	50
19776 c.	50
19777 c.	50
19778 c.	50
19779 c.	50
19780 c.	50
19781 c.	50
19782 c.	50
19783	50
19783 c.	50
19784 c.	50
19785 c.	50
19786 c.	50
19787 c.	50
19788 c.	50
19789	50
19789 c.	50
19790 c.	50
19791 c.	50
19792 c.	50
19793 c.	50
19794 c.	50
19795 c.	50
19796 c.	50
19797 c.	50
19798 c.	50
19799 c.	50
19800 c.	50
19809	50
19824	50
19839	50
19850	50
19870	50
19878	50
19882	50
19894	50
19910	50
19920	100
19936	50
19949	50
19970	50
19972	50
19995	50
VEINTE MIL	
20016	50
20018	50
20021	50
20022	50
20023	50
20036	50
20044	50
20045	50
20046	50
20061	50
20083	50
20093	50
20121	50
20134	50
20136	50
20159	50
20164	50
20181	50
20230	50
20234	50
20242	50
20243	50
20258	50
20266	50
20267	50
20275	50
20281	50
20290	50
20314	50
20321	50
20352	50
20376	50
20377	50
20379	50
20390	50
20392	50
20393	50
20440	50
20442	50
20468	50
20503	50
20513	50
20516	50
20517	50
20518	50
20519	50
20522	50
20524	50
20525	50
20526	50
20530	50
20531	100
20550	50
20554	50
20562	50
20577	50
20599	50
20603	50
20627	50
20638	50
20660	50
20695	50
20698	50
20716	50
20720	50
20784	50
20796	50
20826	50
20827	50
20840	50
20843	50
20844	50
20857	50
20859	50
20862	50
20917	50
20918	50
20920	50
20932	50
20940	50
20942	50
20945	50
20964	50
VEINTIUN MIL	
21003	50
21025	50
21027	50
21052	50
21065	50
21068	50
21091	50
21102	50
21118	50
21132	500
21155	50
21168	50
21170	50
21186	50
21187	50
21198	50
21212	50
21217	50
21230	50
21253	50
21261	50
21265	50
21291	50
21321	50
21326	50
21351	50
21365	50
21433	50
21437	50
21442	50
21483	50
21488	50
21526	50
21565	50
21578	50
21602	50
21643	50
21655	50
21658	50
21691	50
21694	100
21714	50
21722	50
21733	50
21764	50
21784	50
21798	50
21805	50
21833	50
21905	50
21913	50
21926	50
21930	50
21944	50
21977	50
VEINTIDOS MIL	
22023	50
22035	50
22052	50
22057	50
22062	100
22070	50
22078	50
22098	50
22111	50
22115	50
22120	50
22121	50
22122	50
22128	50
22134	50
22140	50
22145	50
22152	50
22163	50
22182	50
22206	50
22209	50
22215	50
22234	50
22284	50
22296	50
22306	50
22314	50
22339	50
22347	50
22352	50
22433	50
22436	50
22438	50
22441	50
22469	50
22481	50
22487	50
22490	50
22539	50
22550	50
22552	50
22592	50
22600	50
22604	50
22620	50
22622	50
22632	50
22645	50
22656	50
22671	50
22672	50
22705	50
22717	50
22724	50
22754	50
22756	50
22787	50
22810	50
22841	50
22849	50
22859	50
22866	50
22867	50
22871	50
22887	50
22918	50
22927	50
22972	50
22982	50
22987	50
22988	50
VEINTITRES MIL	
23002	50
23004	50
23009	50
23033	50
23067	50
23087	50
23106	50
23128	50
23134	50
23145	50
23150	50
23167	50
23184	50
23194	50
23211	50
23232	50
23233	50
23245	50
23268	50
23278	50
23301	50
23317	50
23319	50
23371	50
23414	50
23428	50
23431	50
23432	50
23433	50
23460	50
23472	50
23482	50
23485	50
23495	50
23497	50
23509	50
23517	50
23531	50
23539	50
23546	50
23556	50
23567	50
23569	50
23570	50
23584	50
23589	50
23604	50
23617	50
23637	50
23663	50
23666	50
23670	50
23673	50
23684	100
23701	50
23704	50
23709	50
23738	50
23757	50
23766	50
23785	50
23789	50
23801	50
23840	50
23851	50
23855	50
23877	50
23883	50
23894	50
23900	50
23901	50
23907	50
23908	50
23910	50
23911	50
23922	50
23937	50
23983	50
23986	50
23987	50
23995	50
VEINTICUATRO MIL	
24003	50
24010	50
24034	50
24048	50
24064	50
24067	50
24076	50
24088	50
24106	50
24136	50
24143	50
24162	50
24173	50
24188	50
24190	50
24207	50
24209	50
24217	50
24222	50
24239	50
24259	50
24268	50
24271	50
24286	50
24289	50
24306	50
24309	100
24310	50
24352	50
24370	50
24387	50
24409	50
24420	50
24451	50
24486	50
24500	50
24517	50
24522	50
24537	50
24541	50
24553	50
24558	50
24563	50
24564	50
24592	50
24600	50
24602	50
24608	50
24610	100
24612	50
24628	50
24633	50
24637	50
24639	50
24643	50
24646	50
24665	50
24675	50
24744	50
24780	50
24782	50
24824	50
24839	50
24840	50
24841	50
24850	50
24853	50
24876	50
24880	50
24889	50
24894	50
24899	50
24932	50
24934	50
24956	50
24963	50
24964	50
24979	50
24989	50
24999	50
VEINTICINCO MIL	
25005	50
25033	50
25034	50
25046	50
25047	50
25083	50
25112	50
25139	50
25142	50
25143	50
25167	50
25171	50
25180	50
25189	50
25223	50
25226	50
25240	50
25242	50
25245	50
25254	50
25279	50
25282	50
25317	50
25319	50
25329	50
25331	50
25333	50
25370	50
25395	50
25397	50
25403	50
25424	50
25431	50
25437	50
25439	50
25462	50
25489	50
25499	50
25505	50
25561	50
25579	50
25596	50
25598	50
25607	50
25610	50
25636	50
25651	50
25675	50
25684	50
25686	50
25694	50
25713	50
25716	50
25724	50
25726	500
25739	100
25742	50
25765	50
25796	50
25807	50
25809	50
25817	50
25830	50
25839	50
25850	50
25858	50
25863	50
25919	50
25921	50
25929	50
25936	50
25954	50
25963	50
25971	50
2598?	50
VEINTISEIS MIL	
26014	50
26027	50
26043	50
26045	50
26054	50
26057	50
26063	50
26070	50
26071	50
26082	50
26132	50
26142	50
26145	50
26228	50
26240	50
26285	50
26292	50
26310	50
26313	50
26318	50
26349	50
26396	50
26405	50
26423	50
26433	50
26441	50
26444	50
26447	50
26458	50
26480	50
26484	50
26488	50
26497	50
26508	50
26541	50
26550	50
26556	50
26569	50
26609	50
26615	50
26627	50
26640	50
26712	50
26737	50
26742	50
26757	50
26765	50
26783	50
26787	50
26794	50
26822	50
26824	50
26837	50
26852	100
26857	50
26859	50
26871	50
26897	50
26937	50
26940	50
26958	50
26987	50
26992	50
VEINTISIETE MIL	
27014	50
27019	50
27067	50
27124	50
27132	50
27150	50
27154	50
27159	50
27170	50
27177	50
27205	50
27229	50
27231	50
27239	50
27243	50
27255	50
27258	50
27270	50
27273	50
27289	50
27292	50
27308	50
27311	50
27337	50
27351	50
27381	50
27382	50
27399	50
27418	50
27443	50
27447	50
27450	50
27452	50
27454	100
27458	50
27499	50
27520	50
27530	50
27538	50
27571	50
27582	50
27586	50
27594	50
27606	50
27619	50
27630	50
27678	50
27681	50
27682	50
27693	50
27748	50
27767	50
27789	50
27800	50
27821	50
27823	50
27841	50
27843	50
27852	50
27857	50
27864	50
27889	50
27897	50
27905	50
27917	50
27934	50
27941	50
27943	50
27992	50
27998	50
VEINTIOCHO MIL	
28001	50
28003	50
28034	50
28045	50
28064	50
28072	50
28085	50
28089	50
28090	50
28095	50
28097	50
28111	50
28117	50
28124	50
28157	50
28160	50
28187	50
28198	50
28212	50
28248	50
28252	50
28262	50
28271	50
28286	50
28287	50
28344	50
28347	50
28391	50
28394	50
28401	50
28402	50
28412	50
28413	50
28446	50
28494	50
28507	50
28527	50
28529	100
28542	50
28564	50
28565	50
28573	50
28574	50
28591	50
28598	50
28628	50
28638	50
28639	50
28640	50
28647	50
28648	50
28665	50
28671	50
28678	50
28682	50
28684	50
28688	50
28720	50
28724	50
28734	50
28778	50
28785	50
28786	50
28820	50
28857	50
28867	50
28897	50
28937	50
28947	50
28952	50
28960	50
VEINTINUEVE MIL	
29005	50
29007	50
29053	50
29056	50
29057	50
29061	50
29077	50
29091	50
29095	50
29096	50
29114	50
29124	50
29146	50
29174	50
29204	50
29205	50
29240	50
29245	50
29326	50
29327	50
29341	50
29348	50
29377	50
29388	50
29400	50
29426	50
29455	50
29462	50
29483	50
29487	50
29554	50
29555	50
29594	50
29636	50
29638	50
29654	50
29677	50
29683	50
29712	50
29713	50
29715	50
29763	50
29764	50
29775	50
29783	50
29787	50
29796	50
29823	50
29835	50
29844	50
29858	100
29865	50
29879	50
29881	50
29927	50
29939	50
29947	50
29957	50
29987	50
TREINTA MIL	
30022	50
30025	50
30072	50
30075	50
30109	50
30129	50
30136	50
30158	50
30175	500
30176	50
30179	50
30186	50
30189	50
30204	50
30223	50
30232	50
30263	50
30275	50
30276	50
30284	50
30287	50
30309	50
30317	50
30348	50
30373	50
30392	50
30395	50
30400	50
30411	50
30443	50
30475	50
30476	50
30496	50
30526	50
30536	50
30557	50
30562	50
30568	50
30584	100
30585	50
30589	50
30600	50
30633	50
30643	50
30656	50
30659	50
30673	50
30675	50
30678	50
30686	50
30688	50
30703	50
30710	50
30716	50
30730	50
30731	50
30754	50
30757	50
30777	50
30786	50
30788	50
30792	50
30793	100
30798	50
30800	50
30801	50
30845	50
30862	50
30867	50
30868	50
30882	50
30894	50
30901	50
30916	50
30917	50
30932	50
30937	50
30949	50
30955	50
30964	50
30986	50
30989	50
30993	50
30999	50
TREINTA Y UN MIL	
31025	50
31042	50
31043	50
31060	500
31077	50
31083	50
31106	50
31135	50
31147	50
31156	50
31189	50
31191	50
31195	50
31197	50
31201	50
31223	50
31229	50
31240	50
31248	50
31254	50
31295	50
31304	50
31316	50
31326	50
31333	50
31336	50
31347	50
31356	50
31375	50
31378	50
31387	50
31404	50
31409	50
31422	50
31425	50
31433	50
31443	50
31456	50
31504	50
31519	50
31530	50
31536	50
31539	50
31552	50
31574	50
31578	50
31579	50
31580	50
31598	50
31606	50
31630	50
31637	50
31642	50
31644	50
31650	50
31668	50
31671	50
31707	50
31724	50
31754	50
31768	50
31769	50
31806	50
31846	50
31856	50
31880	50
31916	50
31924	50
31943	50
31951	50
31957	50
31968	50
31972	50
31984	50
TREINTA Y DOS MIL	
32039	50
32051	50
32055	50
32056	50
32077	50
32082	50
32089	50
32092	50
32095	50
32097	50
32104	50
32110	50
32118	50
32123	50
32129	50
32131	50
32162	50
32179	50
32192	50
32194	50
32195	50
32216	50
32222	50
32246	50
32254	50
32255	50
32256	50
32270	50
32271	50
32314	50
32329	50
32330	50
32345	50
32383	50
32392	50
32399	50
32404	50
32414	50
32423	50
32434	50
32436	50
32456	50
32464	50
32465	50
32466	50
32500	50
32523	50
32527	50
32541	50
32546	50
32577	50
32621	50
32635	50
32645	50
32660	50
32664	50
32704	50
32711	50
32733	50
32759	50
32765	50
32770	50
32775	50
32812	50
32814	50
32838	50
32855	50
32861	50
32870	50
32873	50
32895	50
32897	50
32917	50
32920	50
32933	50
32950	50
32960	50
32968	50
32973	50
32982	50
32984	50
32994	50
TREINTA Y TRES MIL	
33022	50
33044	50
33050	50
33051	50
33063	50
33068	50
33069	50
33073	50
33075	50
33082	50
33084	50
33092	50
33108	100
33112	50
33116	50
33140	50
33187	50
33195	50
33196	50
33211	50
33215	50
33227	50
33230	50
33241	50
33265	50
33277	50
33278	50
33286	50
33293	50
33343	50
33351	50
33354	50
33363	50
33378	50
33380	50
33381	50
33412	50
33416	50
33452	50
33453	50
33495	50
33498	50
33527	50
33558	50
33579	50
33595	50
33618	50
33669	50
33671	50
33690	50
33716	50
33726	50
33737	50
33742	50
33752	50
33778	50
33786	50
33808	50
33833	50
33834	50
33843	50
33848	50
33851	50
33855	50
33857	50
33872	50
33883	50
33884	50
33901	50
33914	50
33925	50
33970	50
33974	50
33984	50
TREINTA Y CUATRO MIL	
34039	50
34050	50
34055	50
34062	50
34077	50
34079	50
34088	50
34090	50
34192	50
34209	50
34216	50
34227	50
34243	50
34246	50
34248	50
34257	50
34260	50
34268	50
34273	50
34292	50
34319	50
34321	50
34332	50
34345	50
34355	50
34358	50
34368	50
34391	50
34392	50
34419	50
34440	50
34444	50
34446	50
34549	50
34569	50
34579	50
34587	50
34591	50
34605	50
34607	50
34612	50
34618	50
34625	50
34640	50
34655	50
34664	100
34687	50
34692	50
34740	50
34745	50
34751	50
34768	50
34773	50
34786	50
34804	50
34848	50
34849	50
34870	50
34875	50
34882	50
34886	50
34903	50
34950	50
34957	50
34965	50
34990	50
34997	50

El premio de $70,000 ha correspondido al número 19722.
Las 2 aproximaciones anterior y posterior al Primer premio han correspondido a los números 19721 y 19723.
Las 99 aproximaciones a la centena del Primer premio han correspondido a los números del 19701 al 19721 y del 19723 al 19800.
El premio de $20,000 ha correspondido al número 15949.
Las 2 aproximaciones anterior y posterior al Segundo Premio han correspondido a los números 15948 y 15950.
Las 99 aproximaciones a la centena del Segundo premio han correspondido a los números del 15901 al 15948 y del 15950 al 16000.
El premio de $10,000 ha correspondido al número 1204.
Las 2 aproximaciones anterior y posterior al Tercer premio han correspondido a los números 1203 y 1205.
Las 99 aproximaciones a la centena del Tercer premio han correspondido a los números del 1201 al 1203 y del 1205 al 1300.
El siguiente Sorteo No. 1001, ordinario, se celebrará el día 8 de Abril de 1936 y constará de 35,000 billetes a $10 el entero dividido en centésimos a 10 centavos cada fracción.
Lo que se publica para general conocimiento.--Habana, 1º de Abril de 1936.

REPUBLICA DE CUBA - LOTERIA NACIONAL - DIRECCION GENERAL

SUB-DIRECTOR

Imprenta y Librería "LA MODERNA POESIA" Obispo, 129 al 135 - Habana.

NOVENO COLOSAL CONCURSO
JABON CANDADO

Por esta lista oficial de la Lotería Nacional se juegan los «miles de billetes» distribuídos en el segundo Sorteo del Noveno Colosal Concurso «JABON CANDADO».

Confronte sus billetes cuidadosamente... Porque esta vez hemos dado 5 aproximaciones, varios premios de $100.00 y cientos de premios de $50.00

No olvide que los cupones del Noveno Colosal Concurso «JABON CANDADO» sirven para todos los sorteos y no pierden su valor aunque salgan premiados.

Cinco candaditos de los panes grandes de Jabón «CANDADO» o 10 de los panes chicos... valen miles de pesos. Recórtelos y cámbielos por cupones numerados. Si usted compra el Jabón «CANDADO» en barras, exija un cupón por cada libra o 6 cupones por cada barra... Guarde también las tapitas de los tubos de Crema Dental COLGATE... Las bandas negras de las envolturas del Jabón PALMOLIVE, etc... porque con cualquiera de estos valores usted puede obtener un cupón numerado y

¡Un cupón del Noveno Colosal Concurso «JABON CANDADO» representa su felicidad para toda la vida!

RECUERDE QUE ESTAMOS DANDO
4 PREMIOS DE $4,000 CADA UNO
Y 12,000 PREMIOS IMPORTANTES

OIGA diariamente los 3 programas de radio que ofrece la «CADENA CRUSELLAS» por las estaciones C. O. C. O. y C. O. C. H. de onda corta; C. M. Q. y C. M. B. C. de onda larga. 8 a 9 a. m.; 12:30 a 1:30 p. m.; 6 a 7 p. m.

CIENFUEGUERAS

EN SUS NATALES

MARY LUCY FERRER GRANDA. Días pasados celebró sus natales la linda, inteligente y graciosa niña Mary Lucy Ferrer Granda, encanto y mimo de los estimados esposos, Sr. Manuel Ferrer, activo rep esentante en esta plaza de la fábrica de cigarros y tabacos «La Corona», y señora Lucinda Granda de Ferrer.

Mary Lucy, que es un manojo de gracia y un primor de simpatía, nos dedicó su foto, posando a lo Shirley Temple, con la que muy gustosos exornamos estas «Cienfuegueras».

Este alegre capullito cienfueguero ofreció una lucida fiestecita en su hogar para congratular a sus «petites» amistades, contribuyendo sus felices padres a enriquecerle su ambiente con múltiples halagos, que fueron delbullicioso contento y alegría de los niños invitados.

Le reiteramos nuestro saludo a Mary Lucy, derrochadora de angelicales gracias, cuyas tres primaveras, prolongan toda una cadena de aniversarios florecientes de dicha y bienandanzas.

RODRIGUITO BUSTAMANTE MARCAIDA.—Acompañado de su señor padre, el talentoso galeno, doctor Rodrigo Bustamante, Jefe de Sanidad Marítima del Puerto de Cienfueogs, partió para Estados Unidos, en donde ingresará en una de sus Universidades, el estudioso joven Rodriguito Bustamante Marcaida, estudiante de Bachillerato que fué hasta ahora del Colegio «Nuestra Señora de Montserrat». Para despedir al joven Bustamante Marcaida, sus compañeros de estudio y amigos, le ofrecieron un concurrido baile juvenil en los salones del «Lyceum Femenino», días anteriores.

CULTOS EN LOS TEMPLOS.—Con toda solemnidad y extraordinaria concurrencia de fieles, han dado comienzo en nuestros templos católicos los cultos correspondientes a la semana anterior al Domingo de Ramos. En la Iglesia «Monserrat», de los RR. PP. Jesuitas se iniciaron el domingo 29 (de Pasión) los ejercicios espirituales de San Ignacio de Loyola para señoras y señoritas, y en particular para las Asociadas de las Congregaciones establecidas en este Templo. Estos ejercicios terminarán el sábado 4, víspera del Domingo de Ramos. Para los Caballeros Católicos, de acuerdo con los Estatutos de su Asociación, se les señala también los días de santo retiro. En la santa Iglesia Catedral, del que es muy querido Párroco, el R. P. doctor Carmelo Jiménez, comenzaron el referido día 29, los ejercicios espirituales para señoras y señoritas, y en especial a las que pertenecen a las Venerables Ordenes Terceras de Nuestra Señora del Carmen y del llagado Serafín de Asís, San Francisco. Finalizarán estos ejercicios el domingo 5, (de Ramos), con comunión general en la santa misa de 7 a. m., en la que se impartirá la Bendición Papal. También en nuestro principal templo católico, se abrirá del 6 al 8, ambos inclutives, conferencias para caballeros únicamente, y especialmente para los Caballeros de Colón del Consejo de San Pablo 2317, a las ocho y media de la noche. Dictará esas conferencias, científico-religiosas, el Reverendísimo y Excelentísimo Monseñor Eduardo Martínez Dalmau, el muy querido Obispo de Cienfuegos.

NUEVA ASOCIACION.—Acaba de constituirse en esta Ciudad, la Asociación de Antiguas Alumnas del Colegio «Nuestra Señora del Rosario», habiendo elegido la siguiente primera junta directiva que regirá los destinos de la misma durante el presente año.

Presidenta, señorita Alicia Rumbaut Toledo. Vice Presidenta, señora María Josefa Aurre de Borges. Secretaria, señorita Flora Teresa Villalón Quiñones. Vice Secretaria, señorita María América Rodríguez Sánchez. Tesorera, señorita Laura Echeveste Rojas. Vice Tesorera, Regina Trujillo Hernández. Vocales: señoritas Silvia Serrano Casas, Julieta Béquer Fornias, Silvia Cardona Castiñeira, Lucía Rodríguez Ferreiro, y señora Rita Becerro de García. Suplentes: señoritas Graziella Aznares Rodríguez, Lilia Losa Alonso, María Luisa Ogawa Ogawa, Victoria Alcázar Groso, Victoria Delgado Jiménez.

Comisión de Festejos: señoritas Martha Sanz Montalván, Inés Redondas Rodríguez, Carmen Rosa Béquer Fornias.

Comisión de Beneficencia: señoritas Graziella Aznares Rodríguez, Encarnación Rodríguez Farreiro, Nieves Franco Alvarez.

Agradecemos a la novel Asociación de Antiguas Alumnas del Colegio «Nuestra Señora del Rosario», el atento saludo que nos envían.

Sea tan larga, como fructífera, su existencia.

QUIETUD EN NUESTROS CENTROS.—Con motivo de la cuaresma y la proximidad a la Semana Santa, nuestros principales centros de recreo han recesado sus actos y fiestas. En esto la sociedad de Cienfuegos siempre ha sido respetuosa a esa tradición católica. Este año, con la satisfacción de contar con nuestro Obispo diocesano, los cultos de la Semana Mayor, han de alcanzar extraordinaria doble brillantez que otros años. Pasado ese período de religioso recogimiento, la primera fiesta de resonancia, será el baile de trajes de mamarrachos sue organiza el «Yacht Club». Los preparativos que se hacen auguran un festival magnífico. Tras este sarao yatista, le sigue el «Liceo» con el baile de las flores. Por su parte el Casino Español prepara para la segunda decena de mayo un festival bailable. El Club Asturiano, aun cuando ha cedido sus hermosas glorietas para celebrar un baile en honor de los excursionistas del Centro Asturiano de la Habana, hasta mayo no dará ningún evento a sus asociados. Asimismo, se le informa al cronista que, el «Nautic Club» y el «Cazadores y Náutico», pasados los días de la cuaresma abrirá el capítulo de fiestas veraniegas. Y «La Tertulia», el simpático centro citadino, en el florido mayo dará un baile blanco. Estamos, pues, en la dulce quietud que impone a la vida elegante el respeto a la honda y arraigada tradición católica.

«LA VERBENA DE LA PALOMA».—Hoy y mañana, en los teatros «Prado» y «Luisa», en dobles tandas, y agotado el «papel» en sus taquillas, se exhibe la magistral película La Verbena de la Paloma», basada en la siempre bella zarzuela, tan popular en todos los pueblos de habla española, y que ha logrado llevar a la pantalla la cinematografía española, con arte insuperable y feliz acierto.

Obdulio A. García

Marzo, 30.

NOTAS DE COLON

CONCENTRACION DE CATOLICOS EN COLON.—Para conmemorar el centenario de la ciudad de Colón, al mismo tiempo que festejar dignamente al patrono San José, que lo es universnal de la santa iglesia católica, se celebraron magníficas fiestas hábilmente organizadas por el activísimo párroco, el culto P. Eduardo Puig, admirablemente auxiliado por nuestro fraternal amigo y excelente católico, señor Gabriel Cartas López, así como por un grupo de escogidos miembros de la unión de «Caballeros Católicos de Colón». Y con estos actos brillantemente celebrados, también se efectuó una animada y ejemplar concentración de católicos, que revelara ante la admiración de propios y extraños, la indiscutible pujanza y solidez que reina en Cuba en la fe de nuestro mayores, y que ha constituído por sí sólo un bello y vibrante exponente de civilidad y de cultura.

Los altos miembros del directorio nacional de la «A. C. C. C.», deben sentirse a estas horas, con toda seguridad, profundamente satisfechos y complacidos, ante la brillante jornada que acaban de realizar los católicos colombinos, después de una titánica, prudente y loable labor de organización y de disciplina.

Y así, actos de esta naturaleza, llenos de franco optimismo hacia un futuro consolador y seguro, viene a fortalecer de modo gigantesco la inseparable fraternidad católica que destaca con caracteres primorosos los directrices de esa ejemplar asociación que concibiera y fundara el muy querido amigo nuestro, doctor Valentín Arenas, y el ilustrado jesuita, de gran corazón y de dulce nobleza apostólica, Rvdo. P. Esteban Rivas S. J.

La represetación de este DIARIO, acudió gustosa a todos los actos efectuados en Colón, y seguidamente, viene a reseñar todos los pormenores de este fausto acontecimiento que señala un motivo suficiente de progreso y de fe.

NOVENA AL PARIARCA.—Comenzó el día 13, la novena en honor del dulce Patriarca San José, rezándose por la noche el santo Rosario. El día 15, tercer domingo del mes, dedicado a la gloriosa Santa Teresita del Nibo Jesús, por la Pía Unión, de su propio nombre, celebrándose a las 7 de la mañana la misa de Comunión general, armonizada por un coro espléndido de voces. A las 9 a. m., empezó otra misa rezada, y por la noche, comenzó la misión que ofreció el ilustre jesuita P. Rivas, iniciándose a las 7 de la noche, el rezo del Rosario, rezo de la novena y el sermón de Misión, por el citado sacerdote. Todas las noches, a las 9 se ofrecieron señoras y señoritas, todo a cargo del interesantes conferencias dedicadas a distinguido P. Rivas, de una vasta erudicción teológica de sobrados méritos.

EN LA VISPERA.—El 19, a las 7:30 a. m. Misa de comunión general; a las 9 a. m. Misa cantada por el colegio Hispano-Americano, que interpretó escogidas piezas sacras causando buen efecto musical. Y por la noche, después del sermón de Misión, nueva e interesante iniciación de «Caballeros Católicos», presidiendo la ceremonia el distinguido ingeniero, señor Manuel F. Arias, Síndico Provincial de la «A. C. C. C.»

EL DIA 21.—De los distintos barrios de Colón, hicieron su entrada en la casa del Señor, los niños para asistir a la Santa Misa y recibir por vez primera el Pan de los Angeles. Actos hermoso, espiritual de elevada importancia religiosa que fué objeto de calurosa congratulaciones.

Sobre las 10 de la noche, procedentes de la capital, llegaron los adoradores nocturno del Santísimo Sacramento, así como también los de Matanzas. Inmediatamente se expuso el Santísimo procediéndose por los visitantes y numerosos fieles de Colón, a hacer guardias consecutivas hasta las 5 de la mañana, en que el P. Puig, párroco, celebró el Santo Sacrificio, recibiendo la sagrada comunión más de 60 hombres. Posteriormente a las 6 de la mañana, tuvo lugar otra Misa rezada de comunión.

Aproximadamente a las 7 de la mañana, empezaron a llegar nutridas representaciones de distintos pueblos, comenzando media hora después la Santa Misa, oficiada por el excelentísimo señor Obispo de Matanzas, Monseñor Sainz, constituyendo un magnífico acto espiritual la distribución de comuniones que alcanzaron más de 400 personas.

Seguidamente los invitados fueron obsequiados con un sabroso desayuno servido en el hotel «Louvre», reinando aquí pruebas elevadas de fraternidad.

OFRENDA FLORAL. —Un grupo selecto y numeroso de miembros de la Orden de «Caballeros de Colón» de la Habana, que asistieron a las fiestas, colocaron ante la hermosa estatua de Colón, en el parque de la «Libertad», una artística ofrenda floral, en testimonio de recuerdo y de admiración.

Entre los «Caballeros de Colón», se hallaba el magnífico orador y distinguido miembro del directorio nacional de la «A. C. C. C.», doctor Oscar A. Barceló, que fué muy cumplimentado por las comisiones.

MISA SEMI-PONTIFICAL.—A las 10 a. m., empezó la Misa semi-pontifical, actuando de ministro el P. Nicolás de la Asunción C. P., entusiasta consiliario de la «Unión de Caballeros Católicos» de Santa Clara; de ministros los Padres Juan, del Corazón de María, de Cárdenas y Juan de la Dolorosa, religioso trinitario. En el trono episcopal ocupó su asiento propio a su jerarquía eclesiástica, Monseñor Sainz, Obispo Diocesano de Matanzas, acompañando de su secretario P. Manuel Trabadelo y del P. Emiliano Massuet.

Precioso fué el adorno del altar mayor. Muchas alabanzas recibieron los autores de este trabajo decorativo. Fué una obra estudiosa del jardín «La Gloria» de Colón, bajo la lirección e ideado por el señor Juan M Inguanzo, caballero católico, auxiliado por las gentiles señoritas Elvira y Leonila Gómez, Mirta Guzmeli, Lourdes Areces y Carmela Orozco.

Advertimos en esta Santa Misa, la presencia de una numerosa comisión de Damas Isabelinas, procedentes de Matanzas, y de incontables niños ataviados ricamente, representando a varios Santos de la iglesia católica.

Merece un párrafo aparte para encomiar la limpia actuación musical del coro, que ejecutó brillantes trabajos, bajo la dirección de la organista, la estudiosa y amable señorita Panchita García. Una orquesta de varios profesores y un grupo de cantoras integrada por religiosas del colegio Hispano-Americano, espléndidamente reforzado por alumnas del propio colegio, fueron las que llevaron a cabo la feliz interpretación musical en el curso del Santo Sacrificio. Al Evangelio, ocupó la cátedra de la verdad, el bondadoso P. Esteban Rivas S. J., que con sabia elocuencia ofreció el panegírico de la fiesta. Una vez más los vecinos de Colón, y los que tuvieron la suerte de asistir a estos actos, pudieron oir la palabra vibrante, conceptuosa y persuasiva del ilustre jesuita, que supo imprimir a su sermón panegírico, todo el saber y toda la elocuencia innatas en su personalidad.

EL BANQUETE.—Fué en el acreditado hotel «Louvre», donde se celebró un magnífico banquete, con más de 300 cubiertos. El salón amplio, espacioso, adornado con ricos motivos florales, discretamente organizados pr los señores: doctor Bernardqo Hoyos, señor Armando García y Luis Gómez, todos entusiastas católicos, que supieron cumplir su misión admirablemente.

La presidencia igualmente adornada, sirviendo de dosel las banderas nacional y de la «Unión de Caballeros Católicos», fué ocupada por distinguidos elementos de prestigio, destacándose entre ellos: Monseñor Sainz, Obispo de Matanzas; P. Eduardo Puig, párroco; Padre Esteban Rivas S. J.; P: Nicolás de la Asunción C. P.; los doctores Francisco J. Almódovar, Oscar A Barceló, el presidente de la «Unión Caballeros Católicos» de magnífico tribuno, señor Luis C. Bello; el notable pedagogo y poliglota de Colón, señor Jacinto Roseñada; el distinguido, doctor López de Vivigo, un grupo de gentiles señoritas y caballeros que el cronista lamenta no recordar sus nombres.

Se disfrutó de un exquisito menú, que todos los comensales se quedaron complacidos. Ya en el postre, surgió desde la presidencia el distinguido intelectual de bien ganado prestigio, doctor López de Vivigo, y con palabras sinceramente fraternales y elocuentes, dió la bienvenida a los visitantes, agradeciendo con frases impregnadas de profundo reconocimiento a la visita de numerosas representaciones; extendiéndose en animadas consideraciones sobre la religión en nuestros tiempos, recibiendo al final de su discurso largas ovaciones y felicitaciones cordiales.

Merece un párrafo aparte el teniente coronel del Distrito militar de Matanzas, Desiderio Sánchez Valera, a quien se le debe la gentil cortesía de haber cedido la Banda del Ejército, para que durante este banquete amenizara la fiesta con piezas de actualidad, recibiendo constantes ovaciones.

Todos están agradecidos por esta atención del pundonoroso militar, y nos ruega hagamos saber públicamente el reconocimiento hacia él de los organizadores.

CONFIRMACIONES— En la casa parroquial, a la hora señalada en el programa, el excelentísimo señor Obispo de Matanzas, auxiliado de varios sacerdotes, administró el sacramento de la confirmación a numerosos niños y personas mayores, que con anterioridad hayan recibido el sacramento de la confesión.

LA PROCESION.—No se recuerda, a juicio de un vecino de Colón, una procesión tan brillante e imponente como la celebrada en este día, en honor de su Patrono San José. Fué aquello una prueba indubitable de la fe en Cristo y una manifestación abierta y sincera de que existe puro catolicismo, frente, no obstante, a las erróneas y falsas creencias que absorven al mundo. Fué una procesión magnífica, perfecta y ordenada, gracias a la labor titánica y encomiable del doctor Joaquín Montaño, señores Gabriel Cartas y Juan M. Inguanzo.

Se recorrieron las principales calles, asistiendo numerosas representaciones con el siguiente orden: el cuerpo de la Policía Municipal; la cruz alzada y los ciriales; niños del asilo «El Salvador», dirigido por la religiosas del «Amor de Dios»; la Pía Unión de Santa Teresita; el colegio Hispano-Americano, dirigido por las religiosas del Inmaculado Corazón de María; las Hijas de María, con suuniforme; las Hijas de María, de Los Arabos y Calimete; Apostolado de la Oración, de Colón; Los Arabos y Cárdenas; los «Caballeros Católicos de las uniones de Ciego de Avila, Fomento, Santa Clara, Arabos, Cárdenas, Matanzas Habana Madruga, Jovellanos, Camajuaní, Cienfuegos, Pajes del Santísimo, de Cárdenas; «Caballeros de Colón», de la Habana y Cienfuegos; todos con sus respectivas banderas y estandartes; la carroza con la artística imagen de San José, custodiada por un grupo de niñas de ángeles; el párroco P. Puig, autoridades locales, los misioneros que predicaron en la semana anterior P. Rivas, P. Nicolás, . Juan de la Dolorosa, P. José Aranda, miembros del directorio nacional de la «A. C. C. C.», etc., etc.

RESUMEN.—Y aquí termina, caro lector, esta información reveladora de un acontecimiento difícil de olvidar y que gracias al pároco P. Puig, la ciudad de Colón, ha tenido ocasión felicísima de profundizar sus sentimientos católicos.

Finalmente enviamos a todos que prestaron calor, entusiasmo, empeño y celo por la feliz realización de estas fiestas imborrables, las felicitaciones efusivas de este cronista, especialmente al P. Eduardo Puig, autor principal de todos estos actos y a su eficaz auxiliar el estimado amigo nuestro, señor Gabriel Cartas.

C. Rodríguez de la Cruz,
Cronista Oficial de la «A. C. C. C.»
Santa Clara.

LA DICHOSA
Compañía Central
VENDEMOS
Y COMPRAMOS
PESETAS ESPANOLAS
Obispo y Compostela
Telef. A-6770 - Apartado 478
Habana

Deje que el Dinero Entre
en su casa a través de un billete nuestro. Cada semana hay cientos de oportunidades para Ud. Gane antes que otros el
PRIMER PREMIO
¡$70.000!
Esta cantidad puede ser suya con un billete de "La Dichosa". A razón de $10.00 el entero, servimos todo pedido que se nos haga.
EN CANTIDADES PRECIOS ESPECIALES

M.E.C.D. 2016

EL MES DE ABRIL SERA MUY FRIO EN LAS ZONAS DEL OESTE DE EE. UU.

KANSAS CITY, Missouri, abril 1. (AP.)—El mes de abril se ha presentado con nieve y ventiscos en la mayor parte del Oeste.

La nieve suministró la humedad que necesitaba la faja cerealista de Kansas, pero el frío es causa de honda precoupación para los huertanos de California y amenaza a millares de carneros y ovejas de Idaho.

Se espera que los daños a los viñedos de Modesto, California, sean importante, así como que sufrirán también otras frutas y los almendros. La temperatura descendió a 28 grados en algunas secciones del Estado.

NOTAS DE CABAIGUAN

MERCEDES PINTO.—A iniciativa de la Delegación Canaria de Cabaiguán visitó nuestro pueblo la ilustre escritora y conferencista canaria señora Mercedes Pinto.

Una interesante conferencia pronunció en el teatro «Capitol» cautivando a sus oyentes con sus hermosos conceptos acerca del feminismo y la cultura de la mujer.

OPERADA.—Días pasados fué operada de las amígdalas en la Clínica «Cabaiguán» la estimada y joven señora Matilde González.

Su estado es muy satisfactorio.

Lo que me es grato consignar.

NOTA DE DUELO.—En la mañana del día 25 de los corrientes tuvo efecto el sepelio del estimado caballero Don Juan Hernández Hernández.

Llgue hasta sus atribulados familiares mi expresión de condolencia.

Josefa Reyes
Cronista Social

Información Mercantil

CIERRE DE LOS VALORES EN LA BOLSA DE N. YORK

NEW YORK, abril 1. — (Por el hilo directo de Luis Mendoza & Cía.) — Lo único que faltó en la sesión de hoy del mercado de acciones para que el cuadro resultara absolutamente alcista fué mayor volumen de operaciones. Aun así, en comparación son las letárgica marcha de ayer, el volumen se expandió considerablemente. Aunque el avance estuvo bien distribuido, fueron, desde luego, las emisiones favoritas de alto precio las que subieron de modo sensacional, destacándose entre ellas las de Case Threshing Machine, si bien no poca de la iniciativa alcista la aportaron las acciones comunes de la General Motors. Hubo otras emisiones de importancia que subieron 1 o más puntos por encima del cierre anterior con la mayor facilidad. La impresión alcista sigue en ascendiente (a la par que el movimiento de los precios); la liquidación sigue brillando por su ausencia, y en general cabe decir que el segundo trimestre comienza bajo excelentes auspicios para quienes tiene acciones compradas al alza.

COLEGIO DE CORREDORES

Cotización oficial del día 1ro. de abril de 1936:

CAMBIOS	TIPOS
S/E. Unidos, cable	1/10Pr.
S/E. Unidos, vista	1/10Pr.
Londres, cable	4.96¼
Londres, vista	4.95¾
Londres días vista	—
París, cable	6.61
París, vista	6.60
Bruselas, vista	16.95
España cable	13.63
España, vista	13.67
Italia, vista	7.94
Zurich, vista	32.67
Hong Kong, vista	32.75
Amsterdam, vista	67.96
Copenhague, vista	—
Christianía, vista	—
Estocolmo, vista	—
Montreal, vista	7/16%Dto.
Berlín, vista	40.33

Notarios de Turno:

Para cambios: **José Eugenio Moré.**
Para intervenir en la cotización oficial de la Bolsa de la Habana:
Armando Parajón,
Oscar Fernández.
Vto. Bno.:
Joaquín G. Gumá,
Síndico-Presidente.
Manuel Vivó,
Secretario-Contador Inte.

ARRIBOS Y EXPORTACIONES

Arribos, Exportación, Consumo y Existencias de azúcares en los puertos de Cuba, por años naturales, sin distinción de zafras. Toneladas de 2,240 libras. Conversión de sacos a toneladas a la base de 6.8923 por 1. Embarques de refinado convertidos a su equivalente en crudos.

Semana terminada marzo 28:

Arribos	111.035
Exportación	54.947
Consumo	283
Existencias	359.609

Total desde enero 1:

Arribos	878.727
Exportación	650.458
Consumo	14.499
Existencias	—

COMPARACION CON EL AÑO ANTERIOR

Semana terminada marzo 30:

Arribos	95.294
Exportación	67.784
Consumo	2.135
Existencias	599.915

Total desde enero 1:

Arribos	801.900
Exportación	400.718
Consumo	13.573
Existencias	—

EXPORTACION

	Semana	1936 Total hasta Marzo 28	1935 Total hasta Marzo 30
N. Y., Fila., Boston y Baltimore	26.267	406.623	231.140
Nueva Orleans	6.206	96.924	72.088
Savannah	2.396	25.977	27.179
Galveston, Texas City & Houston	—	11.159	19.074
Norfolk y otros Ptos. Atl. y Golfo	1.219	24.058	16.297
Puertos Grandes Lagos	—	—	—
Canadá	—	—	—
Reino Unido y R.U. por órdenes	15.712	73.414	26.442
Francia	—	6.014	3.148
Holanda	—	—	—
Japón, China y Hong Kong	—	—	—
Otros países	3.147	6.289	5.350
	54.947	650.458	400.718

RESUMEN

Enero 1 a Marzo 28, 1936		Enero 1 a Marzo 30, 1936
Europa	83.397	34.892
Canadá	—	—
Varios	2.320	48
	85.717	34.940
	650.458	365.778 (a)
(a) Incluye 11.643 toneladas para Estados Unidos	564.741	400.718

reexportar.
LAMBORN, HUTCHINGS & CO.
(Depto. de Estadística.)

Anuncios Clasificados de Ultima Hora

PROFESIONALES

2 DRES. EN MEDICINA

DR. OCTAVIO RIVERO

Asma, Tuberculosis y enfermedades pulmonares. Exasistente del Servicio del profesor Saye, (Barcelona), Jefe Clínico del Dispensario Antituberculoso Municipal. Consultas: lunes, miércoles y viernes, de 12 a 2 de la tarde. Jueves: 7 de la noche. Campanario 43: M-6258.

COMPRAS

17 MUEBLES Y PRENDAS

A-6620: COMPRO MUEBLES

Juegos de cuarto, comedor, sala, piezas sueltas, neveras, refrigeradores, máquinas de coser y escribir, muebles de oficina, radios, equipajes. Liquido casas de huéspedes. «La Moderna», Salud 3: A-6620.

VENTAS

48 CASAS

SE VENDE EN LA VIBORA, EN LA calle de Gertrudis esquina a Avellaneda, a dos cuadras del Parque de Córdova, un chalet de dos plantas por el precio de $7.500-00. Puede verse a todas horas.

49 SOLARES

EN QUINIENTOS PESOS, LIBRE DE gastos para el comprador, vendo cinco solares que valen dos mil pesos: U-5848.

TERRENO: $0.80 VARA

Vendo terreno, esquina, 1,500 varas, llano y firme, buen lugar, dos cuadras tranvías. Columbia. Fácil pago. Mercado de Tacón 28, por Galiano. Telf. M-2010. Marcelino González.

VEDADO GANGA

Vendo solar, de 14 por 36, acera de sombra, media cuadra de 23. Precio: $6.50. Otro, esquina fraile, de 19 por 33. Precio: $4000. Dueño: FO-2188

SOLAR

Se vende un solar yermo, de 20 por 50 varas superficiales, aproximadamente, en la calle de Montoro, casi esquina a Carlos III, Ensanche de La Habana. Informes: Telf. X-1356.

51 ESTABLECIMIENTOS

SE VENDE ESTABLECIMIENTO, LO más céntrico Ciudad. Poco alquiler. Contrato. Adaptable cualquier giro. También compro vidriera de tabacos. Precio reducido. Metropolitana 227, de 2 a 4. Gabriel.

VENDO VIDRIERA DE TABACOS, cigarros, quincalla, billetes, etc. «La Mía», Belascoaín y San José. Sr. Pallares.

53 AUTOMOVILES-ACCESORIOS

URGE VENDER: CHASSIS FORD del 34, como nuevo, 6 gomas de paquete, garage Cuba, Diez de Octubre esquina a Madrid. Pregunte por Navas.

VENDO FORD VICTORIA, EN PERfecto estado de mecánica. Urge venta, por embarcar dueño. Véase en El Castillito, de L. y 23, Vedado.

FORD DE CUATRO PUERTAS, DEL 29, pintura y mecánica perfectas, vestidura de lujo. Se da barato. Véalo en San Lázaro 39, de 2 a 5 p. m. Telf. M-3259.

54 MAQUINARIAS

GUILLOTINA FRANCESA, DE 20 pulgadas, se vende en $80.00; y una perforadora alemana, de 20 pulgadas, en $60.00. Pueden verse, de 11 a 12 y de 5 a 6, calle de Buenos Aires número 11, esquina a Florencia, Cerro, Habana.

UN REGALO.

Se vende muy barato un compresor de amoniaco marca La-berne de 8x8 en perfectas condiciones, Con su motor eléctrico de 50 caballos y demás accesorios y en el mejor estado, se garantiza. Puede producir 25 toneladas de hielo. Apartado 2399 o Compostela 171. E. Rodríguez.

56 MUEBLES Y PRENDAS

FAMILIA VENDE MAGNIFICO JUEgo comedor, caoba, costó $300. Se dá por $60.00. Para verlo A-8372.

MUEBLES EN TODOS ESTILOS, CON grandes facilidades de pago. Realizamos: juegos cuarto, de dos y tres cuerpos; juegos comedor, Renacimiento y Arte Moderno, desde $35.00; juegos recibidor y sala, desde $15.00; neveras y toda clase de muebles finos. Antes de comprar, visite la fábrica de muebles «La Universal», San José 87, entre Escobar y Gervasio. Telf. U-2101.

MUEBLES OPORTUNIDAD: GRAN cantidad, a precios bajísimos y con grandes facilidades de pago: juegos cuarto, comedor, sala y piezas sueltas. «La Predilecta», San Rafael 171, entre Marqués González y Oquendo: U-1729.

59 RADIOS

MAÑANA SERA TARDE: RADIOS Majestic, ocho bombillos: $15.00, $18.00 y $22.00; Lafayette, gabinete, tubos metal: $25.00; otros tipos, gabinete: $20.00 y $22.00. Monte 217, altos, esquina a Figuras: M-2926.

VENDO MI RADIO GENERAL ELECtric 1936, con tubos de metal, onda corta y larga, en $50.00. Maloja 18, altos. Telf. A-8665.

Lea ¡ALERTA! al mediodía y el AVANCE por la tarde

PARA LAS DAMAS

70 INTERES PARA LAS DAMAS

MODAS ROSALIA HERNANDEZ SAN RAFAEL 152-B., ESQ. A OQUENDO TELEFONO: U-3127

El único taller de Cuba, montado a la europea y con la maquinaria más moderna. Se hacen vestidos de alta costura y modestos. Dobladillo de ojo, Plisados. Se forran botones. Bordados ojetes en colores y todo cuanto necesita la señora para vestir bien. Referencias de las familias más opulentas de La Habana. Hágame el honor de su visita.

ATENCION: ESPECIALIDAD EN DObladillo de ojo y rejillas, en Compostela 109. Telf. A-9727.

ENSEÑANZAS

PROFESORAS Y PROFESORES

INSTITUTO MUSICAL: EMMA BAdía. Dirigido por competente profesora, graduada del Juillard Institute, de New York. Ex alumna de Mme. Vengerova y Carl Friedberg. Clases de piano y armonía. Enseñanza Primaria y Superior. Repertorio. Cursos especiales para niños. Informes: F-2051. Calle F. número 205, primer piso, letra B.

INTERES GENERAL

UN BUEN NEGOCIO

Se solicita para el apoyo de la única actual propietaria, un coopropietario honrado, de carácter apacible y que sepa ordenar. Dicha persona podría ser mujer educada, enérgica, (no importa nacionalidad), para una hacienda de arroz de grandes factorías, (recomendada por el Gobierno), con maquinarias completas de vapor, (molinos, secadoras, aventadoras, trilladoras). Planta eléctrica propia, con maquinaria moderna para la fabricación de manteca y mantequilla. Ganadería propia. Según el último censo oficial, esta hacienda ha sido considerada la más grande de la provincia. Rendimiento enorme.

Se compromete enseñar todo lo concerniente al ramo de que se trata.

La persona solicitada, para tener los mismos derechos como la actual propietaria, debe aportar un mínimo de 3,000 pesos, que quedarán garantizados hipotecariamente. No importa mediación de corredores serios.

Toda contestación por escrito a **Dr. Julio**, Departamento de Anuncios Clasificados, DIARIO DE LA MARINA.

PAPEL

DE PERIODICOS ATRASADOS

EN CANTIDADES

Se vende barato, para precios e informes, dirigirse a nuestro departamento de Anuncios Clasificados o al Apartado 1010

ALQUILERES

79 HOTELES

Hotel Roosevelt

AMISTAD Y SAN MIGUEL

$50 Matrimonios con tres excelentes comidas mensuales.

Apartamentos para familias. Todos con baño privado. Elevadores día y noche.

HOTEL ANDINO
S. LAZARO 490, ESQ. M. U-2553

Unico en su clase. Moderno, céntrico, amplio, fresco, saludable, frente Universidad. Conviene para los que necesiten vivir cerca de los hospitales Calixto García o Mercedes. Habitaciones con baño privado, balcón, hermosa vista. Con 3 excelentes comidas: $45.00, matrimonios. Una persona, desde $28.00. Clientela escogida. Pensión completa para huéspedes del interior. Precios sin competencia. Garage propio y ascensor. Esmerado servicio en mesas separadas.

HOTEL TROTCHA

Calzada y Dos, Vedado. Economía, confort, seriedad. Frescas habitaciones con baño privado y todo servicio. Rodeado de hermosos jardines. Precios de situación. Telf. F-2383.

80 CASAS DE HUESPEDES

CASA DE HUESPEDES «LA REINA», en Reina 20, esquina a Rayo. Departamentos independientes, con balcón a la calle. Se alquilan habitaciones ventiladas, con baño interior y servicio de agua caliente. Comida excelente. Precios módicos. Telf. M-6287. La dueña, en el segundo piso.

ALQUILERES

81 CASAS DE COMIDAS

SE DESEAN COLOCAR DOS MUchachas españolas, de criadas de mano, de cuartos o de manejadoras. Tienen referencias. No se colocan menos de 15 pesos. Telf. F-6086.

82 APARTAMENTOS

APARTAMENTO INDEPENDIENTE, azotea, con dos habitaciones. Se alquila, Animas 93, entre Galiano y San Nicolás, para corta familia. Se exigen referencias.

83 DEPARTAMENTOS

PARA OFICINAS

Magníficos locales, en O-Reilly y Cuba. Informan: Genios y Morro.

VEDADO: CALLE 16 Y 17. ALQUILO dos departamentos. Altos, con iguales comodidades: sala, comedor, una habitación, cocina y baño. Muy frescos y ventilados: $18.00. Telf. M-2539. Llave, encargado.

ALQUILO A PERSONAS DECENTES, departamento: habitación, recibidor y cocina, con luz, lujoso baño. Casa particular. Moralidad y seriedad. Neptuno 208, entre Oquendo y Soledad.

84 HABITACIONES

SE ALQUILA UNA AMPLIA Y FRESca habitación, en Animas 128, segundo piso, entre Lealtad y Perseverancia.

CASA DE MORALIDAD Y BUEN ASpecto. Habitaciones y departamentos, con balcón a la calle e interiores. O-Reilly 32, altos, entre Cuba y Aguiar.

85 NAVES Y LOCALES

CEDO LOCAL: INSTALACION, VIdrieras, etc., propio para retazos. «La Mía», Belascoaín y San José. Sr. Pallares.

NO PIERDA LA OPORTUNIDAD: Alquilo local, para persona que entienda el giro de fritas o cosa análoga, con vida propia. Informes: Luz y Damas, bar.

SE ALQUILA, PROPIO PARA COmercio o industria, puertas de hierro, piso granito, entrada por dos calle, 400 metros. Todo nuevo. Venga a verlo a todas horas. Figuras 37, entre Tenerife y Monte.

87 HABANA

ALQUILO EN INFANTA 22 ENTRE Zequeira y Cádiz espaciosos altos sala, cuatro habitaciones, comedor, baño completo, cocina, agua abundante, en 25 pesos. Informan en la misma.

ALTOS DE HOSPITAL Y VALLE, con sala, recibidor, 3 cuartos, cocina y baño. Agua abundante. Llave en la bodega U-6933.

ALQUILO NUEVOS Y COMODOS bajos, San José 152, entre Espada y Hospital. Tienen tres habitaciones, sala, saleta, cuarto de criados y doble servicio. Informan en la misma.

SAN RAFAEL 151-A., BAJOS, ENtre Espada y San Francisco: sala, saleta, tres habitaciones, baño, cocina. Frescos y espaciosos. Llave en la misma. Informes: Monte 103. Telf. Telf. M-2364, «La Democracia».

ALQUILO HERMOSOS ALTOS, MOdernos: sala, recibidor, cuatro habitaciones, baño completo intercalado, servicio de criados, comedor fondo. Situada en San Francisco 22. Informes en la misma. Exigo referencias: $40.00.

88 VEDADO

BAÑOS 57, ENTRE 21 Y 23, MAGníficos bajos, acabados de fabricar, gran portal, sala, antesala, hall, cinco habitaciones, dos baños intercalados, nueve closets, comedor y terraza al fondo, pantry, cocina, baño y cuarto de criados, garage y servicio de chofer. Precio: $120-00. La llave en la misma. Informan: F-4172.

VEDADO ALQUILO BAJOS MODERnos, 6 entre 25 y 27, sala, recibidor, tres grandes habitaciones, baño intercalado, comedor fondo, cuarto criado, patio, traspatio, lavadero: 55 pesos.

REGIA RESIDENCIA RODEADA de jardines, Paseo 18 esquina 11, Vedado, 2 plantas, portal, sala, saleta, comedor, 7 habitaciones, 2 baños, pantry, cocina, dependencia servidumbre, garage 2 máquinas, $200.00. Informes: Paseo 20, de 9 a 12 y de 2 a 5: F-3354.

VEDADO: ALQUILO ALTOS, ESPAciosos: recibidor, sala, siete cuartos, tres baños, comedor, tres cuartos de criados y garage dos máquinas. Calzada 110, esquina a Seis.

VEDADO: CALLE 19 NUMERO 517, esquina a 16, altos modernos, con sala, comedor, dos cuartos, baño y cocina: 25 pesos. Informan: F-5909.

89 CERRO Y PALATINO

SE ALQUILA UNA CASA, EN AUditor 33, frente al jardín Santovenia, Cerro. Informan en la misma.

90 MARIANAO Y SUS REPARTOS

REPARTO ALMENDARES: CALLE C. entre 16 y 18. Alquilo en 40 pesos, hermosa residencia, con jardín, portal, sala, saleta, tres habitaciones, baño intercalado hall, comedor, pantry, cocina, garage, cuarto y servicio de criados, terraza al fondo, con patio y árboles frutales. Informan en la misma.

SE SOLICITAN

102 AGENCIAS-COLOCACIONES

NECESITAMOS UNA MANEJADOra blanca, que hable inglés, familia americana: $25.00; criadas y cocineras, españolas: $20.00. Cuban American Employment, Consulado número 142, esquina a Neptuno.

103 CRIADAS Y CRIADOS

SE SOLICITA UNA CRIADA, QUE tenga referencias, en la calle Felipe Poey número 1, entre Estrada Palma y Luis Estévez: M-7915.

SE SOLICITA UNA CRIADA, CON referencias, calle Cuatro número 14, entre Calzada y Quinta, Vedado. F-5411.

SOLICITO UNA COCINERA JOVEN, que ayude a la limpieza. Sueldo: 10 pesos. Serrano esquina a Santa Irene, Santos Suárez.

UNA BUENA CRIADA, DE MEDIAna edad, que conozca su obligación. Se solicita en la calle J. esquina a 17. altos. Ha de tener referencias.

104 COCINERAS Y COCINEROS

SE SOLICITA UNA COCINERA, QUE sepa de repostería y duerma fuera; y una jovencita, para limpiar, que duerma en la colocación, calle Trece número 111, entre 16 y 18, Vedado.

SE SOLICITA JOVEN O SEÑORA, DE mediana edad, para cocinar, limpiar y ayudar quehaceres y dormir en la colocación. Sueldo: $10.00. Sola número 64, entre Milagros y Johnson, Santos Suárez.

SE SOLICITAN

104 COCINERAS Y COCINEROS

SE SOLICITA UNA COCINERA Y una criada por horas, M 48 entre Línea y 17, segundo piso izquierda.

SE SOLICITA UNA CRIADA ESPAñola, con buenas referencias, para cocinar y limpiar a corta familia. F-2587.

SE NECESITA COCINERA BLANCA o parda, soltera y sin novio, con referencias y que duerma en la colocación. Sueldo: $8.00. Avenida Siete esquina a Once, Ampliación de Almendares. Telf. FO-2865.

112 JARDINEROS

SE SOLICITA UN JARDINERO, CON referencias, calle Almendares 22, Marianao.

117 SOLICITUDES VARIAS

FOTOGRAFOS: NECESITO UN FOtógrafo experto para trabajos delicados de impresión y ampliación. Ha de ser escrupulosamente limpio en el tratamiento de los trabajos, de lo contrario que no se presente. Ortiz, Bruzón No. 11 entre Ayesterán y Almendares.

NECESITO UNA SEÑORITA, QUE sepa forrar cajas de zapatos, de botica y otros estuches de calidad. Obrapía 36. Telf. A-9323. Lola.

OBRERO CON SU CONSORTE, EN edad madura y que estén habituados: él, a trabajo mecánico; y doméstico, ella. Ambos con garantía de honradez. Pudieran mejorar su situación, escribiéndole con referencias, a: B. A., Departamento de Anuncios Clasificados, DIARIO DE LA MARINA.

SE OFRECEN

118 CRIADAS Y CRIADOS

SE DESEA COLOCAR UNA JOVEN española para criada de mano, no le importa ayudar a otros quehaceres y tiene buenas referencias. Teléfono FO-2636.

SE DESEA COLOCAR UNA MUchacha española para cuartos, tiene buenas referencias. Sabe cumplir con su obligación. O para lavar y planchar solo. Informes: calle A No. 7 entre 5a y 3a. Vedado, teléfono: F-6081.

DESEA COLOCARSE ESPAÑOLA para limpieza habitaciones, lava y plancha ropa fina, sabe cumplir su obligación. Referencias inmejorables. Teléfono A-6202.

SE DESEA COLOCAR MUY BUEN criado de mano, joven, español, muy trabajador y humilde en todo su mayor cumplimiento. Sabe cumplir muy bien con su obligación. Tiene muy buenas recomendaciones de donde ha trabajado. Sabe servir muy bien la mesa a la rusa. Ha estado con muy buenas familias. Es muy práctico en todo su esmerado servicio. Informan: Telf. A-8663.

SE DESEA COLOCAR UNA ESPAñola, para criada de mano, o para lavar y planchar ropa fina. Es trabajadora y cumplidora de su obligación. No duerme en la colocación. Informan: Telf. M-4594.

SE DESEA COLOCAR UNA MUCHAcha extranjera, para criada de mano, o de cuartos y coser. No le importa fuera de La Habana. Tiene inmejorables recomendaciones. En la misma, otra, para cocinar, siendo casa chica para todo. M-1149.

SE DESEA COLOCAR UN JOVEN español, de criado de mano, acostumbrado a trabajar en casas particulares. Tiene referencias. Es formal y honrado. Informan: A-6073.

SE DESEA COLOCAR UNA JOVEN española, para comedor, o para habitaciones. Sabe lavar y planchar ropa fina y servir la mesa a la rusa. Es trabajadora y tiene buenas referencias. Telf. U-6714.

SE DESEA COLOCAR UN JOVEN español, de criado o cocinero. Telf. A-9075.

SE OFRECE CRIADO DE MANO, portero o cosa análoga, sin pretensiones. Tiene referencias. Informan: Telf. A-9798.

SE DESEA COLOCAR UNA JOVEN española, para comedor o habitaciones. Sirve a la rusa. Es seria y cumplidora. Tiene buenas referencias y sabe trabajar. Telf. F-5884.

SE OFRECE UNA ESPAÑOLA, DE mediana edad, para cuartos y coser. Lleva tiempo en el país. Tiene buenas referencias. FO-2496.

SE DESEA COLOCAR UNA MUCHAcha española, para criada de mano, manejadora o para lavar. Es formal y muy trabajadora. Tiene referencias. No se coloca menos de 15 pesos. Informan, de 1 a 5 p. m., en San Rafael 153. Alicia.

SE DESEA COLOCAR UNA SEÑORA, de mediana edad, española, para limpiar, manejar, o criada de cuartos. Tiene referencias. Telf. F-4074.

SE DESEA COLOCAR UNA JOVEN española de criada de mano o comedor. Sabe lavar y planchar. Es formal y trabajadora. Sabe cumplir con su obligación. Informan: Telf. X-2749.

SE DESEA COLOCAR UN BUEN sirviente, español. Tiene buenas referencias de las casas que ha trabajado. Informan: Telf. F-5225.

119 COCINERAS Y COCINEROS

SE DESEAN COLOCAR DOS ESPAñolas juntas o separadas, una cocinera y otra criada o para todo de una corta familia, saben su obligación y son formales. Telf. M-3340, Menos de $15, no molesten.

DESEA COLOCARSE UNA ESPAÑOla de cocinera repostera, sabe cocinar bien y es formal, hace plaza si desean. duerme fuera, sueldo 20 pesos, teléfono FO-2751.

SE DESEA COLOCAR UNA COCINEra, o para criada de mano. Sabe cumplir con su obligación. Teléfono: F-3412.

SE DESEA COLOCAR UNA JOVEN de color, para cocinar. Sabe algo de repostería. No se coloca por poco sueldo y duerme fuera. En la misma, otra, para limpiar. Telf. U-9713.

SE DESEA COLOCAR UN COCINEro joven, español, en casa particular. Tiene buenas referencias de las mejores familias de Cuba. Conoce la cocina internacional. Repostería, pastelería y helados. Telf. F-5884.

SE DESEA COLOCAR UNA SEÑORA, de mediana edad, para cocinar, muy buena cocinera. Hace dulce. Tiene referencias. Si le dan habitación, hace arreglo. Telf. M-6213, de 9 a 11 y de 3 a 5.

SE OFRECE UNA SEÑORITA, DE color, para cocinar y limpiar. Telf. M-4526.

SE DESEA COLOCAR UNA JOVEN española para cocinar y limpiar, si es corta familia. Telf. M-8163.

120 MANEJADORAS

ENGLISH SPEAKING GIRL SEAKES employment as nurse as good. References. Calle 11 número 118, Vedado. Telf. F-3290.

129 OFICINISTAS

CONTADOR Y CORRESPONSAL, INglés-español, tardes libres, acepta trabajo por horas: Correspondencia ambos idiomas, balances. Sistemas nuevos. Contabilidad, control, etc. M-1250, departamento 30, 1 p. m., en adelante.

RESUMEN AMERICANO DE NOTICIAS MERCANTILES

NEW YOK, abril 1. (Por el hilo directo de Luis Mendoza & Cía.) — Según «Iron Age», la producción de acero ha subido esta semana al 62 y medio por ciento de la capacidad total: aumento de 4 y medio puntos sobre el promedio de la semana pasada y de 1 y medio puntos sobre el nivel mantenido hace una quincena, cuando las inundaciones motivaron un descenso. El promedio actual es el más alto que se registra desde junio de 1930, representando una producción media diaria de más de 137,000 toneladas.

—Mc Kesson & Robbins ha contratado la compra de las principales partidas del activo de la Hunter Baltimore Rye Distillery, de la cual la Phoenix Securities era accionista mayoritario.

PROFESIONALES

1 ABOGADOS Y NOTARIOS

ADOLFO CABELLO, ABOGADO. PLEItos civiles. Recursos contencioso-administrativos, hipotecarios, de casación de inconstitucionalidad, etc. Habeas Corpus. Asuntos mercantiles. Causas criminales. Domicilio y bufete: Gervasio 178, entre Reina y Salud.

2 DRES. EN MEDICINA

DR. J. LYON
DE LA FACULTAD DE PARIS

especialista en la curación radical de las Hemorroides, sin dolor, ni operación. Consultas diarias, de 1 a 2. Genios número 15, altos.

DR ANTONIO PITA
ENFERMEDADES NERVIOSAS Y ENDOCRINAS

Medicina General. Contando con un bien montado Instituto de Fisioterapia. Tratamiento efectivo de la neurastenia. Impotencia, enfermedades crónicas y glandulares, etc. Nuevo método de estimulación vago-simpática. No visita ni da consultas por correo. Consulta previamente concedida: $10.00. Consultas de 2 a 4 p.m. $2.00. **San Lázaro 45, entre Prado e Industria. Teléfono A-9292.**

Dr. J. R. Alvarez

Hernista. Ex-Director de «La Benéfica» del Centro Gallego». Jovellar esquina a N. Teléfonos U-5400 y FO-1361

Cura radical de la Hernia, sin recurrir a operación, ni al uso permanente del braguero. Desprovista de peligro, dolor y complicaciones de todo género. El paciente puede continuar sus ocupaciones habituales.

CONSULTAS TURNO FIJO

IMPOTENCIA, FLUJOS
DEBILIDAD SEXUAL

Consulta por correspondencia. Reserva absoluta. Si desea curar prontamente, envíeme sus síntomas, detalladamente y $1.00 n giro postal y a vuelta de Correo recibirá toda la atención científica necesaria. Exito garantizado. Dr. Félix Rodríguez García, Médico Psicoanalista. San Rafael 143 y medio. U-4484.

DR. ALBERTO S. DE BUSTAMANTE

Especialista en partos y enfermedades de señoras. Consultas: lunes y viernes, de 2 a 4 p. m., en la clínica Bustamante-Núñez. Teléfono: F-3890. Domicilio: Quince entre J. y K.. Vedado. Telf. F-3995.

MEDICOS ESPECIALISTAS

Cirujanos, Parteros, (OCULISTAS), Dentistas y Comadronas. ALMORRANAS curadas radicalmente sin OPERACION, por procedimiento excloroзante. Blenorragia, piel, sífilis, IMPOTENCIA Y DEMAS ENFERMEDADES. (RAYOS X). Electricidad Médica. Luz Alpina, Terapia, DIATERMIA Y MASAJES, (ANALISIS). Obesidad, Delgadez, Tatuajes, Berrugas, Arrugas, Manchas, (SENOS) y otros defectos quitados y corregidos. RECONOCIMIENTOS Y CONSULTAS: $1.00. GABINETE DE LA CLINICA, CUBA 29. TELEFONO: A-6319. ATENDEMOS de 2 a 7, (NOCHE Y TARDE)

DR. OCTAVIO RIVERO

Asma, Tuberculosis y enfermedades pulmonares. Exasistente del Servicio del profesor Saye. (Barcelona), Jefe Clínico del Dispensario Antituberculoso Municipal. Consultas: lunes, miércoles y viernes, de 12 a 2 de la tarde. Jueves: 7 de la noche. Campanario 43: M-6258.

INSTITUTO HIGIA

Consultas gratis, de 8 a. m. a 8 p. m., Zanja 2, altos, entre Galiano y Rayo. Teléfono: M-6605. Enfermedades venéreas. Tratamientos modernos. Garantizamos su cura, en pocos días: Gonorrea, sífilis, debilidad sexual e impotencia. Inyecciones intravenosas, Neosalvasán, etc. Precios módicos. Facilidades de pago.

DR. JOSE M. GATELL

CIRUJANO DENTISTA

Especialista en extracciones, puentes de oro y dentaduras. Arreglo de puentes y planchas. Facilidades de pago. Hora fija, a petición del cliente. Consultas: de 8 a 8. Calle Habana número 98, bajos, entre Obispo y Obrapía: Telf. A-8335.

DR. A. VENERO

Vías Urinarias, Impotencia, Sífilis. Curación rápida. Cuota semanal. Consultas de 10 a 12 a. m. y de 4 a 5 p. m. San Miguel número 55, esquina a San Nicolás. Telf. A-9380.

DR. FRANCISCO J. DE VELASCO

Corazón Pulmones, Estómago, Intestinos.

DR. RUBEN DE VELASCO

Corazón Pulmones enfermedades de los niños. Consultas de 1 a 3, días laborables. Horas especiales previo aviso. Salud 34. M-6068.

DR. ROSAL

EX-ASISTENTE AL SERVICIO DEL PROFESOR SAYE, EN BARCELONA.

Tuberculosis, pulmones, corazón, Medicina en General: Electricidad Médica, Luz Alpnia. Consultas diarias. De 4 a 6 p.m. San Miguel 117, entre Gervasio y Escobar. Teléfono U-2342.

DR. MANUEL BETANCOURT

VIAS URINARIAS Y VENEREO

Especialista de la Quinta de Dependientes. Asistente 4 años de los Hospitales de París. Consultas diarias de 3½ a 5½. Sábados de 10½ a 12½ San Lázaro 173, esquina a Perseverancia. Telfs. M-6347 y F-5326.

GABINETE UROLOGICO ALEMAN

VIAS URINARIAS

Consultas gratis: de 7 a. m., a 1 p. m., y de 4.30 a 9. Jesús del Monte 135, bajos, frente a la Quinta de Dependientes. Tratamientos modernos con vacunas alemanas, para curar la Gonorrea en 15 días. No importa que sean crónicas o mal curadas. Garantizamos que no quedan recogidas. Facilidades de pago. Impotencia y debilidad sexul, piel y sífilis.

DR. J. B. RUIZ

Ex especialista del Centro Gallego, de los Hospitales de Filadelfia y New York. Especialista en Vías Urinarias, Venéreo, Sífilis y trastornos sexuales. Uretroscopia y Cistoscopia. Consultas, de 1 a 3. Trocadero 35.

PROFESIONALES

2 DRES. EN MEDICINA

Dr EDUARDO BRUNET
CIRUJANO DENTISTA
MEDICO CIRUJANO
San Rafael 135 entre Belascoaín y Gervasio
Telf. U-3614 . La Habana

Cualquier problema de sus dientes o de su boca, quedará resuelto satisfactoriamente. Visite hoy mismo al

DR. BRUNET

Y se convencerá. Hora fija al que lo solicite. Consultas diarias, de día y de noche. **Facilidades de pagos**

4 DENTISTAS

DR. JOSE M. GATELL

Cirujano dentista. Calle Habana número 98, bajos, entre Obispo y Obrapía. Precios: una extracción sin dolor: $1.00. Limpiezas: $1.00. Dentaduras: $10.00. Arreglo de puentes y planchas, en el día. Facilidades de pago. A los forasteros les termino en 24 horas. Consultas, de 8 a 8. Telf. A-8335.

5 COMADRONAS

EDELMIRA MATARREDONA: COmadrona facultativa en Universidades de Madrid y La Habana, ex interna Maternidad de Barcelona y Charité de París. Ultimos procedimientos científicos. Especialidad en reconocimientos. Consultas gratis. Trocadero 54, altos, entre Aguila y Blanco.

CONSUELO RUDA, COMADRONA

Ex interna de la Casa de Salud «La Balear». Inyecciones intravenosas, a domicilio. Consultas gratis, de 8 a. m. a 6 p. m. Belascoaín número 74, altos, esquina a Jesús Peregrino. Telf. U-5824.

COMPRAS

9 CASAS

ATENCION. COMPRO UNA CASA O un solar que tenga las medidas próximas de 10 a 16 metros de frente por 25 o 30 de fondo, situada de Zanja a Lagunas y de Belascoaín a Prado, o lo mismo compro una casa de 16 a 30 mil pesos. Trato directo. Reina 3, Pérez.

DESEO COMPRAR UNA O DOS CASAS

De 4,000 a 8,000 pesos, cada una, Habana o Vedado. Sra. Rodríguez, calle Fuentes número 49, entre A. y B., reparto Almendares. Puede mandar detalles y número de la casa por Correo.

COMPRO CASA UNA O DOS PLANtas, sala, comedor, dos habitaciones cocina y baño, situación Belascoaín a Prado, Reina a San Lázaro o barrio Angel. A-6673, Concordia 22. Trato directo. Sr. Simón.

SE COMPRA UNA CASA DE $1.000 a 1500 pesos, bien situada, no corredores. Sr Blanco, teléfono I-3748, de 12 a 2 y de 7 a 9.

DESEO COMPRAR CASA DE TRES a cuatro habitaciones, parte alta Vedado, cerca tranvías. No trato con intermediarios. Informes: Teléfono F-5824 de 8 a 9 noche.

COMPRO CASA POR LUYANO, SANtos Suárez, Batista, etc. No más de $800-00 mitad contado, resto plazos convencionales. Arango esquina a Cueto, departamento 5, Luyanó.

COMPRO CASAS. ANTIGUAS Y MOdernas en la Habana, Vedado y sus repartos, tengo orden de comprar edificios en calle comercial. Fernández Hermo, Manzana de Gómez 453. M-2758

COMPRO CASITA EN LA HABANA o Vedado, de $1.000 a $1.500 Para este asunto llame al teléfono FO-1997 No trato con corredores.

10 SOLARES

COMPRO PARCELA POCO FONDO Almendares, Sierra, Nicanor Campo o Alturas Almendares. Sr. Reyes, Obispo y Habana, sexto piso. Telf. M-9019.

COMPRO AL CONTADO SOLAR DE 8x25, metros más o menos, acera sombra, preferible en Santos Suárez. Trato directo con el dueño. Informan: M-1279. Sr. Rodríguez.

11 FINCAS RUSTICAS

COMPRO, VENDO Y CAMBIO MOtores eléctricos, radios y lámparas. Ordenes a B. Antón, Monte 449. Teléfono A-9425.

15 MAQUINARIAS

DESEO COMPRAR PRENSA HIdráulica francesa, de uso, para mosaicos. Debe estar en perfectas condiciones. Escriba precio y detalles, apartado número 1156, Habana.

MOTORES ELECTRICOS QUEMAdos o no, por unidad o lotes. Compro de toda clase. Egido 39: M-4136.

COMPRO APARATOS PARA MONtar encuadernación, guillotina, cosedora, componedores, letras, filetes, etc. Llame horas oficinas: M-5386. Fernández. Buen estado y baratos.

COMPRO MOTOR INDUSTRIAL

De gasolina de 120 H.P. en perfecto estado de conservación y funcionamiento. Oferta por escrito a: M.M.C. E. Metropolitana, Habana

COMPRO TUBERIA HIERRO O galvanizada de 2 ½-3. Fluses de 2½-3. Bomba Pyramida de 2½ a 3. Metropolitana 239.

17 MUEBLES Y PRENDAS

U-4800: COMPRO MUEBLES

Todas clases: objetos Arte, adornos, máquinas coser y escribir, lámparas, alfombras, neveras, vajillas, oficinas completas, archivos, pianos, plata. Todo lo que tenga valor: U-4800

COMPRO A PARTICULAR, UNA máquina Singer de ovillo central y un juego de sala o recibidor moderno. Avise al A-6314.

F-4389: COMPRO MUEBLES, ANTIgüeddes, juegos cuarto, sala, recibidor, máquinas coser, escribir, radios, neveras, etc. Vamos en 3 minutos al Cerro, Víbora, repartos, etc. F-4389.

COMPRO: MAQUINAS SINGER, MUEbles modernos, radios, neveras. Pago más que nadie. Llamen: A-9146, Angeles 34, entre Maloja y Sitios

M-2931: COMPRO MUEBLES, MAquinas de escribir, burós, archivos metálicos, prendas, objetos de Arte, baúles, maletas, radios, ropa de hombre y pianos. Todo. Llame: M-2931.

A. 9003: SALUD 15. COMPRO muebles de todas clases: objetos Arte, camas hierro, sillas de todas clases, muebles americanos, lámparas y muebles oficina. Todo lo que venda. Pago más que nadie: A-9003

CASAS Y SOLARES

Compro algunas casas chicas y medianas, vendo lindísimo solar esquina 630 varas, a $2.50. Gustavo y Dolores, Santa Amalia cerquita Calzada. Facilito dinero en hipoteca. Neptuno 208 U-1802 Llenín.

A-9647: COMPRO MUEBLES USO.

Máquinas de coser y de escribir, todo valor; divisiones, mamparas, objetos Arte, planta porcelana. Liquido casas completas. Carpinteros, barnices y enrejillo a domicilio. Salud 16.

COMPRAS

17 MUEBLES Y PRENDAS

U-2987: COMPRA TODA CLASE de muebles: objetos de Arte, máquinas coser y escribir, prendas, oro viejo, baúles, maletas, ropa. Operaciones rápidas. Camión en puerta. Dinero en mano.

F-4389. COMPRO TODA CLASE DE muebles y antigüedades, pagando los mejores precios. Radios, Neveras, máquinas de escribir, etc. F-4389

U-4609 COMPRAMOS MUEBLES todos estilos. Máquinas escribir, coser, burós, archivos, bronces, estatuas, lámparas, porcelanas, jarrones, vajillas, muñecos, cristalería, butacones, tapices, alfombras, abanicos nácar, antigüedades. Neptuno No. 220 U-4609.

A-8304: COMPRO MUEBLES HOGAR, oficinas, establecimientos, máquinas coser, escribir, archivos metálicos, escaparates antiguos, alfombras, objetos oro, marfil, porcelana, neveras, lámparas, radios, vajillas. Llame: A-8304.

COMPRO MUEBLES X-1012

Finos y corrientes: Máquinas de coser, escribir. Lámparas, burós, libreros, archivos, vajillas, porcelanas, objetos de arte y todo objeto que desee vender. Jesús del Monte 142.

M-7084: COMPRO MUEBLES, VAJIllas, máquinas de coser, escribir, buró, piano, lámparas, alfombras, archivos, baúles, maletas, objetos Arte, cuadros, antigüedades, porcelana. Pago bien. Acudo en seguida: M-7084.

U-3637: COMPRO MUEBLES, MAquinas coser, escribir, buró, archivos, lámparas, objetos Arte, libros, porcelana, cuadros, piano, nevera. Pago alto precio. Acudo en seguida. Casa Varadero: U-3637.

M-1556: COMPRAMOS

Muebles, máquinas coser y escribir, joyas, oro viejo, objetos de plata y porcelana, vajillas y ropa de caballero. «Los Cuatro Hermanos», Suárez y Gloria.

U-2530: COMPRO MUEBLES

Finos y corrientes: pianos, máquinas de escribir, coser, objetos de Arte, vajillas, adornos de plata, bronce, porcelana, etc. Muebles clínicos libros, burós, archivos y equipajes. Compramos todo: U-2530.

M-7084, COMPRO MUEBLES, VAJIllas, máquinas de coser, escribir, buró, piano, lámparas, alfombras, archivos, baúles, maletas, objetos Arte, cuadros, antigüedades, porcelana, pago bien. Acudo en seguida M-7084.

M-2698. COMPRA TODA CLASE muebles, objetos arte, máquinas coser y escribir, pianos, radios, baúles, maletas; divisiones, mamparas, ropa, prendas, oro viejo. Camión puerta. Dinero en mano.

COMPRAMOS MUEBLES: U-5154

De uso, máquinas de escribir y coser. Pagamos más que nadie. **Díaz y Chao, Neptuno número 200. Telf. U-5154.**

A-6628: COMPRO MUEBLES

Modernos: joyas, radios, lámparas finas, objetos de Arte, bronce, porcelana, marfil, oro, plata, vajillas, alfombras, tapices, neveras porcelana, máquinas coser y escribir, instrumentos música, oficina, equipajes calidad, ropa hombre y todo objeto valor. Pago bien. Negocio rápido. **La Regencia, Suárez 8 y 10. A-6628.**

COMPRO MUEBLES

Juegos y piezas sueltas, máquinas coser y radios. M-2655

VENDEMOS Y CAMBIAMOS

Muebles nuevos y de uso, y le tomamos los viejos, como parte pago. LA REGENTE, Salud 14 entre Rayo y San Nicolás. M-2655.

A-6620: COMPRO MUEBLES

Juegos de cuarto, comedor, sala, piezas sueltas, neveras, refrigeradores, máquinas de coser y escribir, muebles de oficina, radios, equipajes. Liquido casas de huéspedes. «La Moderna», Salud 3. A-6620.

A-6275: COMPRO MUEBLES DE TOdas clases: objetos de Arte, porcelana, bronce, máquinas de coser y escribir, radios, neveras, refrigeradores, muebles de oficinas y espejos. Casas completas. Pago bien. Necesito muebles: A-6275.

ORO Y PLATA

Compramos prendas, monedas de oro, cubanas, americanas y otras naciones. Juegos u objetos de plata, de cualquier clase, sanos o rotos.

CARBALLAL Y HERMANOS

San Rafael 138, entre Gervasio y Belascoaín. U-5744. Pagamos más que nadie y vamos a domicilio.

A7795 COMPRO MUEBLES
PAGO MAS QUE NADIE.-
MONTE 85
CAMBIAMOS Y VENDEMOS

COMPRO: M- 9136

Máquinas de coser, escribir, muebles modernos, lámparas, neveras, radios, objetos de Arte, muebles de oficina, servicios sanitarios, cafés, fonda Avise a esta casa. Salud 11: M-9136.

U-4800: COMPRO

Zanja 52, esquina a Lealtad. ¡El Ras!... Objets de plata, marfil, bronce, porcelanas, jarrones, cubiertos, juegos de café, te, lámparas, candelabros, columnas, muebles, alfombras, tapices, cuadros, máquinas de escribir y coser, archivos.

U-6970: COMPRO MUEBLES EN GEneral: vajillas, plata, bojetos de Arte, porcelana, antigüedades, oficinas, pianos, pianolas, máquinas de escribir y coser. Compramos todo, mucho o poco valor. Toda clase de operaciones: U-6970.

19 LIBROS E IMPRESOS

COMPRO LIBROS USADOS INFORfos Sitios 42, teléfono M-2632.

M-9437: COMPRO BIBLIOTECAS, LIbros Derecho, Jurisprudencia al Día, Repertorio Judicial. Ofrezcan sus Bibliotecas por correspondencia, los que están fuera de La Habana, Aguiar 100 y cuarto. M-9437. Gabriel González.

21 INSTRUMENTOS DE MUSICA

COMPRO PIANOS DE TODAS MARcas sanos y sin comején. Taller de reparación y afinación de pianos, de Manuel Domínguez graduado en la escuela Danguard, de New York. Dragones frente al Teatro Martí. Telf. M-3040.

23 OBJETOS VARIOS

PESAS Y BALANZAS: COMPRO TOda clase de pesas, básculas, romanas y piezas sueltas. Compro en el Interior. Escriba: a Juan Laplume, Oquendo número 40, esquina a San José. Telf. U-4584.

CAMBIOS

28 AUTOMOVILES-ACCESORIOS

COMPRO, VENDO Y CAMBIO TODA clase de carros de uso, a los mejores precios del mercado. Pago en el acto. Empedrado 1, garage.

DE OPORTUNIDAD, SE CAMBIA UN Cadillac del 30 en perfectas condiciones de todo por Ford del 30 o 31, cerrado. Doy y tomo diferencia al contado. Espinosa, Bernaza 36 de 10 a 1 1y media a.m. Días hábiles

M.E.C.D. 2016

PASATIEMPOS

SALTO DEL CABALLO

PO	YEN	FEC	TES	GE	LA	NOS	SE
TOS	CON	IMA	SOS	PER	ME	NES	YO
SUCE	TIEM	SAS	MI	AN	HA	HOY	TOR
FU	JOS	SION	IE	AL	CON	VUEL	CIA
MO	POL	RO	SE	COS	ARR	Y	TOS
O	TOR	DRI	DE	DE	MUL	Y	VEN
DO	MIS	ME	TA	IBA	JO	MEN	AS
HAN	LOS	NA	AL	MO	NE	SI	ABA

31243

La solución aparecerá mañana.

SOLUCION AL PROBLEMA DE AYER

No todos los ramos de los conocimientos humanos están representados en el diccionario de la Real Academia: la heráldica y la liturgia están mejor atendidas que la ciencia y la técnica en general.

Arrendamientos.

A.1 FINCAS RUSTICAS.URBANAS

TOMO EN ARRENDAMIENTO FINquita cerca de la Habana, con casa Suárez, Virtudes 84, altos.

CASA DE CAMPO MODERNA SALA, comedor, 3 cuartos, baño, garage y 1 cuarto de criados. Villa Eva, Campo Alegre carretera de Diezmero, precio: $25 mensuales Informan I-5695.

ARRIENDO LA CA CASA VIVIENDA de la finca Mora Chica, 50.000 metros de tierra, 500 árboles frutales a su alrededor, propia para Club o residencia de familia pudiente, a 12 kilómetros del Capitolio. Informes: I-5695.

REPARACIONES

42 MUEBLES Y PRENDAS

REPARACION DE MUEBLES: SE reforman, arreglan, barnizan a muñeca. Especialidad en tapicería. Esmalto y arreglo neveras, dejándolas como nuevas. Párraga y Luis Estévez. Llame: Telf. I-7286 y se convencerá. Sergio.

REPARACIONES DE MUEBLES. ESmaltes, barnices, encerados, etc. Ebanistería en general. Admitimos muebles de uso en pago de trabajos. Prefiéranos. «La Casa del Mueble», F-4389

GRAN TALLER DE TAPICERIA

¿Quiere usted hacerse con poco dinero de un juego estilo Inglés? Pase por el Taller de Tapicería de Martínez, Rayo 43. Me hago cargo de tapizar, dorar, barnizar y reformar toda clase de muebles. Trabajos garantizados. Precios económicos. Rayo 43 M-7872.

REPARAMOS SUS MUEBLES, POR poco dinero, dejándolos nuevos. Casa Pardo: U-5761. Los modernizamos barnizamos a muñeca esmaltamos «Duco», pinturas mimbres a vapor tapicería en general. Azogamos espejos. Trabajos garantizados San Lafael número 130

CASA «CORO»: REPARAMOS MUEbles. Combinaciones maderas, chapas y tapicerías. Barnizo toda clase de muebles. Especialidades en colores Limpieza de muebles a domicilio Precios módicos. Estrella 27, entre Angeles y Aguila: M-2127.

E. SANCHEZ M TAPICERO RECIEN llegado a la Habana. Sus trabajos adquirieron fama en los Estados Unidos de Norte América. Fernandina 77, teléfono M-5365.

44 RADIOS

LABORATORIO DE RADIO GONZAlez-Rangel. Atendido por expertos radiotécnicos. Servicio rápido, garantizado a domicilio. Llame: Telf. I-5466, Real 50, Puentes Grandes.

VENTAS

48 CASAS

SE VENDE — UNA VERDADERA ganga. En el centro del barrio comercial muy cerca del puerto, vendo una esquina para fabricar que mide 475 metros. Informes M. García Monte 306.

VENDO LAS CASAS JUNTAS CONde 4 y 6, antiguas, entre Compostela y Bayona. 15.22 metros frente, 16,50 fondo, sin gravamen, cerca muelles y comercio. I-5376, Díaz.

REPARTO ALMENDARES

Vendo chalet moderno, en $5,500, con facilidades. Compuesto de sala, comedor, 4 cuartos, garage y demás servicios. Su dueño: FO-2188.

VENTAS URGENTES

Escobar, 6 por 30, una planta, sala, saleta, 4 habitaciones: $5,800; Oquendo, 2 plantas, sala, comedor, 2 habitaciones. Cada planta renta $38.00, en $4,750. Informes: M-7586, Metropolitana 538.

Vedado: moderno, cantería, 4 plantas, 3 casas, con sus garages, magnífica situación: $18,500; otra, San Miguel, 2 plantas, 7 y media por 35: $12,500; San Rafael, 7 por 35, 2 plantas: $12,500. Informes: M-7538, Metropolitana 538.

¡¡No hay otra cómprela!!

CASA DECORADA, PREPARADA PAra altos, inmediata Belascoaín, baño intercalado, amplios dormitorios: $3,300. Otra, (chica), calle Merced: $2,000. Prado 19: M-6513.

DOS PLANTAS (MODERNA), INMEdiata Zanja: $4,500; esquina, con casita anexa, calle Romay: $3,300; calle Industria, dos cuadra Prado: $7,000; dos plantas, Lealtad, cerca Neptuno: $4,000 y $3,000 moratoriados: M-6513.

CASA, MAGNIFICA CONSTRUCCION, costó $7,000, se da en $1,600, Lawton, Santos Suárez; hermosa casa, garage, próxima Avenida Paz: $4,500; casa chica: $1,000, buena situación. Prado 19.

CASAS BARATAS: AVENIDA CONcepción: $750.00; Calzada Luyanó: $900.00; Santos Suárez: $1,000; dos pisos madera, con $300.00. Estos son negocios de horas. Véame: Prado 19. Alvarez. M-6513.

CALLE PRADO

Espléndida casa de 8 por 25, tres plantas. Bajos: comercio. Altos: sala, saleta, living room, comedor, galería. Toda reventilada. Tercer piso: terraza, sala, saleta, 2 cuartos, baño, comedor, living room, cocina, cuartos criados. Fabricación de verdadero gusto. Bien decorada. Los cuartos, de 4 por 4. Precio y condiciones, sólo a persona interesada. Informo personalmente: Prado 41, altos.

SE VENDE EN PASEO Y 3a. NUMEro 28 un moderno chalet de 2 plantas, con 5 habitaciones q 2 cuartos de baño, despensa, garage cuarto y servicio de criados y chauffeur. Puede verse diariamente después de la 1.

DOS PLANTAS PROXIMO SAN LAzaro, 2900 Concepción P.S. 3 cuartos, comedor fondo, patio y traspatio, frutales 3.700, Víbora casa S.S. 2 cuartos 1200. Trato directo. Lealtad 28, bajos.

HORROROSA GANGA: EN MARIAnao: 1,200, 24 por 29 metros, próxima Ayuntamiento y a media cuadra de tranvías: sala, comedor, tres cuartos, etc. U-5647.

VENTAS

48 CASAS

REPARTOS ALMENDARES Y LA Sierra. Remato 2 lujosas residencias 2 plantas, su costo de $20.000, las remato una $12.000, otra $8,500; viéndolas se darán cuenta, próximo al Crucero; otra $6.000, otro 4 dormitorios, $3.200; otra mucho patio y garage, $2 5000; un solar con 3 apartamentos, $1.700; para verlos a todas horas. Calle 16 entre D y E, Almendares, Sr. Reyes. FO-1097.

LA HABANA, GANGA ASOMBROSA. Por ausentarme remato mi casa moderna 2 plantas con 3 grandes dormitorios, sala, comedor, cocina, baño completo, está situada a media cuadra de Monte, punto comercial, la remato $9.500, para verla y tratos su dueño calle 16 entre D y E, reparto Almendares. Sr. Reyes, FO-1097

DOS CASAS MODERNAS $1.950 VEA hoy mismo esto, es por embarque repentino. Las dos están dos cuadras Calzada J. del Monte cerca Quinta La Benéfica. ¡Chance por tres días únicamente! Goicuría 10 esquina Pasaje Norte. (Santos Suárez) I-3706.

GANGA: VENDO, DE GALIANO A Belascoaín casa, mide 11.25 por 40, para fabricar, igual a 482 varas. No paga agua, calle Salud. Precio: 7,800 pesos. Informes: Beers, Plaza de La Catedral 16. Telfs. M-7730 y A-9342.

CASAS BARATAS: CALLE MISION, dos plantas, renta $40.00, en $2,750; calle Peñalver, mide 6 por 35 metros, renta $35.00, en $2,750; calle Maloja, antigua, 500 metros: $3,500. M-7754.

SOLARES BARATOS: CALLE SAN José, una cuadra Infanta, mide 13 por 37: $12.00 metro; calle Hospital, pegado San Lázaro, 6.70 por 17.50: $2,500; calle 26, Vedado, pegado a 23, 23 por 50 metros: $5.00 metro; Calzada Columbia, 15.40 por 47.17: $3.00 vara; calle Sola y Milagros, mide 12 por 25: $650.00; calle Zequeira 81, mida 7.50 por 40 varas: $1,600, mitad contado; Calzada Ayestarán, 23.50 por 47.17: $12.00 vara; esquina, Tamarindo, San Benigno, mide 12 por 22: $2.75 vara; calle Dolores, 12 por 47: $1.50 vara. Facilidades de pago. Marrero, Aguiar 25, Notaría: M-7774 y U-6671.

PROXIMO A GALIANO Y SAN RAfael. 2 plantas y media, renta $85, $12.000. Otra próxima Prado, 2 plantas, renta $60, $7.000. Informes M-7586. Metropolitana 538.

VENDO ESQUINA, $4.000, RENTA $40; otra, $7.50, dos plantas; otra renta $70., $5.000: una casa dos plantas moderna, renta $60, $6.500. Admito en pago pesetas. Arrojo, Belascoaín 50.

VENDO CASA MODERNA 3 HABItaciones, mide 8 de frente por 24 de fondo. Reparto Lawton, calle 14 No 7 entre B y C. Informan en la misma.

2.000, SALA, COMEDOR, 2 CUARTOS azotea, próximo Carlos III. $2500, sala, comedor, 3 cuartos, azotea próximo Belascoaín. $2.800 sala, comedor, 3 cuartos, próximo Monte. Lawton modernas a $2.800 R. Valdés, A-9118.

VENDO CHALET $5.000, COSTO EL doble, Avda Acosta y Cortina, Víbora. Jardín, portal, sala, comedor, 4 cuartos, baño intercalado y patio. Vive dueño Teléfono I-3643. Ruta 15, frente.

VEDADO: CALLE G., A LA SOMbra, loma Vendo una casa, en 12,500 pesos. Unica oportunidad y con buenas facilidades de pago. Guillermo Delmonte, Habana 84: M-2474.

EN LA SIERRA: VENDO UNA CAsa, en 9,000 pesos, acera sombra, construcción moderna, techos monolíticos y cuartos a cada lado, con dos baños intercalados y garage. Informes: Guillermo Delmonte, Habana 84: M-2474.

VIVA CASA PROPIA

Pagándola con alquileres y una módica entrada. Visite Reparto "La Asunción", Calzada Luyanó y Concha y adquiera su casa. Baños y decoraciones exclusivas. Oficina en el mismo Reparto.

A UNA CUADRA DEL SANATORIO La Esperanza, vendemos terreno, 10 por 40, con cuartería, cercado mampostería, luz, agua, servicios. Ganga. No corredores. American Foto Products Co., Chacón 2, departamento 111, de 3 a 7 p. m.

CASAS BARATISIMAS, CERCA CALzada Jesús del Monte, 4 habitaciones: $4,000; Vedado, 2 plantas independientes, inmediata 23: $12,500; Habana, 2 plantas independientes: $8,000. Ortega. Empedrado 24. Telfs. M-3326 e I-3990.

OPORTUNIDAD: VENDO ESPLENdida casa, en la Ampliación de Almendares, construída con todo el lujo y confort modernos, para vivirla su dueño. Precio: 7,600. Mucho menos del costo. También vendo solar en la Quinta Avenida, frente al Miramar Yacht Club. Dueño: Telf. FO-1043.

VENDO CASA MODERNA, VEDADO: calle Quince, sala, comedor, 5 habitaciones, servicio de criados, 400 metros, en 11,500 pesos. Informan: 17 número 467, entre Diez y Doce, Vedado.

$4.500 VENDO EN LA SIERRA CAsa moderna 3 habitaciones baño intercalado, garage, jardín y demás comodidades. Informa su dueño señor Tomé. Teléfono FO-1447.

CALLE SAN INDALECIO, SANTOS SUAREZ

Vendo casa moderna, sala, comedor, 4 cuartos, baño intercalado, patio y traspatio y demás servicios Precio: $4,000. Dueño: M-8182. Chacón 23, altos.

VEDADO: CALLE 17

Vendo casa de una planta, moderna: 7 cuartos, dos baños, garage para dos máquinas, 683 metros de terreno. Precio: $13,500. Otra, dos plantas independientes, con 4 cuartos, cada planta: $18,500. Dueño: M-8182. Chacón número 23, altos.

REPARTO ALMENDARES

Vendo casa moderna, con 450 varas: jardín, portal, sala, hall, 4 cuartos, comedor, baño intercalado, garage, cuarto de criados cocina y gran traspatio: $5,500. Otra, de sala, comedor, 3 cuartos y gran baño: $3,800. Dueño: FO-2188.

VENTAS

48 CASAS

PROXIMA NEPTUNO, 3 PLANTAS, moderna, acabada de construir, techos monolíticos, sala, recibidor, 3 habitaciones, baño intercalado completo de lujo, comedor al fondo, servicios criados. $15.000, renta $130. Informes M-7586. Metropolitana 538.

VENDO LA MEJOR RESIDENCIA fabricada Víbora Loma del Mazo. Jardín, portal, sala, saleta, hall, vestíbulo, garage, 5 cuartos, dos baños cuarto criados, cocina, despensa y agua caliente, pasillos, traspatio, con plantas, Renacimiento español de lo más lujosa. 8.500 pesos una oportunidad. Informan Vista Alegre No. 80 esquina a J. B. Zayas

HABANA

A una cuadra de Neptuno y de Galiano, vendo casa de dos plantas, con una medida de 9 por 35. Precio: 12,000 Dueño: M-8182.

FABRICAMOS CASAS: ARABE Y REnacimiento: jardín, portal, sala, baño, 3 cuartos, comedor, cocina: $1,200, 4 años. Reconstruímos a plazo. Vamos al campo. Planos gratis. Iglesias, constructor. Vives 45: A-9685.

VENDO MUY BARATA CASA DOS plantas Torrecilla y Santa Rosa, Marianao, portal, terraza, sala, comedor, dos habitaciones, baño intercalado, cocina, servicio criado y gran patio. Fernández, A-9897.

SE VENDE EN $12.000 EN LO MEjor de la Habana, la hermosa casa Aguila 239 próximo a Monte, de 12 varas de frente por 30 de fondo, se admite parte del dinero; para verla, de 2 a 6

¡COMPRE ESTA CASA: $1,250! A unos metros de calle Salvador, guagua al frente, de mampostería, algo madera, cielo raso y buenos pisos. Amplia casa, comedor, 3 cuartos, baño intercalado completo, cocina, patio y gran traspatio con frutales. ¡Esto sí es ganga: $1,250! Dueño: Goicuría 10, altos, Santos Suárez Telf. I-3706.

EN EL CERRO, A UNA CUADRA DE la Calzada. Vendo dos casas mampostería, con portal sala, saleta, tres cuartos. Moderna fabricación. No corredores: $4,300. I-6334.

GRAN GANGA, PARA RENTA

En el reparto Almendares, vendo con su vivienda y tres casas independientes local de esquina, alquilado a Bodega, dientes, con sala, comedor, 2 grandes cuartos, patio y traspatio. Todo alquilado continuamente, 506 varas de terreno, 350 metros de fabricación mampostería. Buena barriada, a una cuadra tranvía y guaguas. Deseo liquidar rápidamente y acepto oferta razonable. Informa el dueño, en la notaría del Dr. Montiel, calle Catorce y A., reparto Almendares.

VENDO DOS ESPLENDIDAS CASAS a una cuadra de Calzada Luyanó. cerca Hijas Galicia y Henry Clay; miden las dos 14½ varas de frente por 23½ de fondo. Informes Guasabacoa 164, altos, entre Calzada Luyanó y Compromiso

VENDO DOS CASAS JUNTAS MOdernas, Santos Suárez fabricación primera, nuevas, portal, sala, dos cuartos, comedor. Baño intercalado y servicios, $5.500. Véame, Fernández, Luyanó 116 4 a 6 p.m.

VENDO. ESQUINA SAN JOSE HAbana Moderna, 11x17 metros, tres plantas, deja el 8 por 100 libre., fabricación de primera, Véame, Luyanó 116, Fernández, de 4 a 6 p.m.

VENDO CASA TIPO CHALET MOderna Santos Suárez, dos plantas independientes, jardín, portal, tres habitaciones, comedor, baño colores, $7.500, oportunidad, Véame. Luyanó 116, Fernández, de 4 a 6 p.m.

VENDO ENTRE MUELLES, TERminal, cerca Muralla, las casas Conde 4 y 6 entre Compostela y Bayona, propias para hacer 6 casas de tres cuartos, con poco dinero, 15.22 mentros frente, 16.57 fondo, Díaz de 12 a 2, 5 y media a 10 p.m.. I-5376.

VENDO CASA MODERNA VEDADO calle 15 cerca de 12, sala, comedor, 5 habitaciones, servicio criados, 400 metros en $11.500, Informan 17 número 467. Vedado.

VENDO CASA DE MADERA, EN EL reparto Chaple, Cerro, en 650 pesos, con sala, saleta, 3 cuartos, cocina, patio y traspatio. Entrada independiente. No corredores: I-6334.

PROFESIONALES. — VENDO LAS dos mejores casas de la Habana, para establecer su consultorio. Informes personales Fernández Hermo, Manzana de Gómez 453. M-2758.

VENDO BONITA CASA: REPARTO La Esperanza. Lo más sano y saludable de Cuba, 400 metros de terreno, muchos árboles frutales, agua de Calabazar, luz, teléfono y demás comodidades. Precio: $1,100. Dueño: M-3040.

VENDO EN EL REPARTO BUEN Retiro, Marianao, casa con portal, sala, comedor, hall, 3 habitaciones, baño intercalado, cocina, garage y servicio criado, patio y jardín, último precio: $4.500 Informan FO-7359.

MODERNISIMAS CASAS CON TRES dos habitaciones, propias par a familias, , $1.500, $1,250, $1.200 próximas paradero Víbora. San Rafael 101 altos, apartamento 22 inmediato a Escobar, señor Escobar. U-3708 6 a 2

VENDESE REINA CERCA FRATERnidad casa 2½ plantas cantería, agua redimida, 215 metros, total, no tiene gravámenes. Trato directo, dueña Lugareño 2, altos, U-1967.

SE VENDE EN $1.330-00 LA CASA Rita 50, Luyanó a media cuadra de la Calzada con 300 metros de terero; de dos plantas. Puede verse. Informes Sr. Mallada, Reina 104. Teléfono M-3741.

REPARTO ALMENDARES Y LA Sierra, vendo dos lujosas residencias, una $12.000; otra $9.000, costaron mucho más, una casa 4 cuiartos $3,200; un solar, 3 habitaciones $1,700 una casa frente al tranvía, $6 000. Para verlas pase por la calle 9 y 12. Reparto Almendares. Oficina Alpendre y Alvarez. Teléfono FO-1984.

PROPIETARIOS. VUESTRAS FAbricaciones grandes y pequeñas, reparaciones y residencias, contratadlas Compañía Constructora Fonollar, precios incompatibles, calidad superior, vamos interior, llamad F-6408, pronto verán nuestras ventajas sobre otros precios.

NAVES PARA INDUSTRIAS. MONTE 310 Y 312 SE VENDEN.

Estas dos casas, juntas o separadas, con fondo a Santa Rosa. Fabricación sólida, parte de una planta y parte de dos. Frente total a Monte, 56.27 metros y 67 a Santa Rosa. Verse: 8 a 10 y 2 a 4. Informa Benítez, M-7058.

VEDADO CASA ANTIGUA $6.000

Vendo calle 25 número 238 entre F y G, acera sombra, prtal, sala, tres habitaciones, baño, cocina, jardín y patio. 7.83x50. Dueño M-7058.

49 SOLARES

SE VENDE UN SOLAR, EN MANrique esquina a San José, que mide 418 metros, propio para fabricar cuatro casas de tres plantas, dando facilidades de pago. Trate directamente con el propietario, en Prado 39, altos, de 12 a 1 y de 5 a 6.

GANGA

Reparto Buen Retiro, a $2.50 vara. Vendo solar, acera sombra, en la gran Avenida, pegado al tranvía. Mide 17 por 48. Su dueño: Chacón 23, altos: M-8182.

VEDADO GANGA

Vendo solar de 14 por 36, acera sombra, media cuadra 23. Precio: $6.50. Otro, esquina fraile, de 19 por 33. Precio: $4,000. Dueño: FO-2188.

PROXIMO A PRADO Y AVENIDA DE LAS MISIONES

Vendo casa, esquina, antigua, con una superficie de 700 metros, propia para construir un buen edificio. Dueño directo, Chacón número 23, altos, departamento número 3: M-8182.

VENTAS

49 SOLARES

SE VENDE UNA MANZANA DE terreno a una cuadra al Este de la Calzada de Luyanó entre las calles de López, Goicuría, Lugareño y Río de Luyanó, punto inmejorable para establecer una gran industria, se deja a módico interés lo que se convenga. Informan Unión y Ahorro 29, Cerro. Oquendo 4, altos, y Diez de Octubre 398 A. J. del Monte.

ESTOS SOLARES COMO GANGA

La Sierra, calle Tres; San Mariano, cerca de la Calzada; Ampliación, varios; Almendares, calle B.; y otro, al lado de Montalvo. José B. Fernández, Obrapía 36: M-1506.

AVENIDA DE CONSULADO

Entre línea Marianao y Calzada de Columbia, 2,100 metros, a menos de $2.00 metro, propio para un lote de casas. José B. Fernández, Obrapía 36: M-1506.

MUCHOS SOLARES

Tengo más de 200 solares y terrenos para industrias, en todos los repartos. Por ser muchos los que tengo, no puedo anunciarlos. Llámeme: José B. Fernández, Obrapía 36: M-1506.

VENDO SOLARES

VEDADO

Calle 23, esquina, sombra, a $6.00; a media cuadra de 23, sombra, a $4.00.

Calle 21, libre de gravamen, en $1,000.

Calle Doce, cerca de 17, a $10.00

Calle 19 y 18, esquina, sombra: $4,000.

Frente al Río Almendares, la medida que quiera, a $1.50. Facilidades de pago. Emilio Rodríguez: M-6886, Aguiar 98.

VENDO UN BONITO SOLAR DE 6.59x39 metros con fabricación y frutales, situado casi esquina Infanta y a media cuadra de Arena «Cerveza Cristal», 9.00 metro. Informan Universidad 36 A, entre Infanta y C del Padre.

LUYANO

Propio para industria. Vendo paño de terreno, a una cuadra de la calzada de Concha, de 90 por 50: 500 metros. Precio de verdadera ganga. Dueño directo, Chacón número 23, altos: M-8182.

5,700 VARAS

Esquina, cerca del hospital María Jaén, antigua, calle camino de la Playa, dos cuadras de la línea, a menos de $1.00. Oigo oferta: José B. Fernández, Obrapía 36: M-1506.

MANZANA TERRENO, PROXIMO A ciudad militar; rodeada magníficas residencias, llanita como un plato. Precio: $1.00 vara Fernández Hermo, Manzana de Gómez 453. M-2758.

VENDO SOLAR, REPARTO SANTA Amalia, calle Miguel entre Santa Amalia y Calzada, Arroyo Apolo. Mide 245 varas, 11 centísimas: 450 pesos. Facilidades de pago. No corredores. F-3569.

«CORRA», EL MEJOR LOTE DISponible en el Reparto La Sierra, mide 40x28, brisa. varios solares más a precios locos. Fernández Hermo. Manzana de Gómez 453, M-2758.

REPARTO KOHLY: SE VENDEN parcelas chicas y grandes, una manzana parte alta Solares desde $1,277 en adelante. Lote apropósito para fabricar y vender. Manzana Gómez 264.

CALLE 15 ENTRE 2 Y 4, VEDADO, se vende un solar completo, 13.66 metros de frente, por 50 metros de fondo. Informan Teléfono A-7674, de 9 a 12 y de 2 a 5.

50 FINCAS RUSTICAS

FINCA DE UNA CABALLERIA, EN Marianao, entre Barandilla y Arroyo Arenas. Se vende con gran casa de dos plantas, más de 500 frutales, 500 palmas, 650 cocos, 800 cedros. Magníficos pozos y río. Duque de Heredia y Pérez, Perseverancia 50. Telf. M-3563.

FINCA DE 6 CABALLERIAS: 1,500 pesos, Artemisa. Tierras llanas coloradas, cultivo, crianza, cuevas, agua para peces. Casas, palmares, frutales, pozos fértiles. Buena entrada. Una ganga. Dueño: Carlos III número 12, apartamento 602.

VENDO, PROXIMO CAIMITO, FINca dos caballerías, fabricada, terreno llano, colorado, arboleda frutales, palmar, buen pozo, cercada, $5.200, facilidades pago. Informa Juan Miguel Fernández, Vereda Nueva.

VAQUEROS, «CORRAN». VENDO, cuatro y media caballerías, carretera, Rancho Boyeros, 7 kilómetros ciudad, palmares, agua, casas, cercada, tierra negra, precio de ocasión. Fernández Hermo, Manzana de Gómez 453. M-2758.

51 ESTABLECIMIENTOS

VENDO CAFECITO Y FONDA FRENte a los muelles $10 alquiler, $700 facilidad pago, propio para 2 personas con ganas de hac er dinero. Detalles Cuenya, Monte y Someruelos, Café.

NEGOCIO DE OPORTUNIDAD: SE venden dos cantinas en espectáculos con fuente de soda. Precio de ocasión. Informes: Sr. Alfonso. Telf. X-1022.

SE VENDE O SE ARRIENDA UNA Peluquería, o se admite un Peluquero que dé referencias. En buen barrio. Para tratar con el dueño, de 11 a 2. Salud 197, altos. López.

BUEN HUMOR

—Tu compañero es igualito a tí. ¿Será hermano tuyo?
—Ustedes están borrachos ambos. Yo no tengo ningún compañero.
(Akbaba, Istambul).

CARNAVAL
Ella: —¿Por qué me me miras así? ¿No te gusta mi disfraz?
El: —Sí me gusta, pero... creí que me había casado contigo para poder verte así.
(Marc' Aurelio, Roma.)

VENTAS

51 ESTABLECIMIENTOS

SE VENDE UNA PRECIOSA FINca de recreo, a veinte minutos del Parque Central, en el kilómetro 13 de la Carretera Central. Trate directamente con el propietario, en Prado 39, altos, de 12 a 1 y de 5 a 6.

VENDO BODEGA ANTIGUA HABAna, sitio puramente comercial, comodidad para familia, cantinera surtida algo serio para 1 o 2 personas que quieran trabajar, tiene bastante campo. Detalles: Cuenya, Monte y Someruelos, café.

VENDO, TAMBIEN CAMBIO POR bodega o café, una gran propiedad, libre de gravamen. Informes, al que lo interese: Galiano 125, altos. García.

VENDO UN NEGOCIO DE GRAN porvenir, en $4,000; y tengo otros negocios en venta, para el que quiera establecerse. Informes: Galiano 125. García.

VENDO CAFE VIDRIERA TABACOS y cigarros, sitio puramente comercial 4 años contrato, no paga alquiler, nada mejor para 1 o 2 personas que quieran hacer dinero. Detalles: Cuenya, Monte y Someruelos, Café.

VENDO CASA DE HUESPEDES DE esquina, situada en sitio céntrico y comercial propio para matrimonio o persona que quiera ganar dinero. Informa Sr. Gómez, Prado 65 Teléfono A-9009.

SE VENDE LA BODEGA «EL BAtey», tiene un gran solar que pertenece a la casa, reune condiciones para almacén o Industrias grandes. Informes en la bodega de Cerro 536

52 BOVEDAS Y PANTEONES

BOVEDA NUEVA SE VENDE CUAdro 6, tiene Cristo Pergaminos jardinera, forrada de mrmol, balaustrada con columnas. Próxima a la puerta general. Informan 12 y Zapata, café, teléfono F-3022. Suárez.

53 AUTOMOVILES-ACCESORIOS

SE VENDE UN FORD DEL 31, DE 2 puertas, en perfecto estado; otro, del 34, de 2 puertas; un camión White, de 5 toneladas, en $150.00, chapa y carrocería comercial; un Broadway de 1 y media tonelada, carrocería comercial. Informes: Mercaderes 39.

FIAT TIPO O EN PERFECTO EStado de mecáanica, 45 kilómetros por galón casi o regalo por tener otro carro. San Lázaro 273. Vedado.

VENDO: GRAHAM PAIGE 32, TUrismo, Sport, barato; Chrysler, 4 puertas, del 30; Graham Paige, 4 puertas, del 29 al 30; Buick ligero, del 28, turismo. Se vende a primera oferta. Nash 7 pasajeros y varios más. Empedrado 1, garage.

CHEVROLET SEDAN CON 6 ruedas, material tapizado de cuero, facilidades en el pago informa Julio, Agencia Chevroiet. Se vende un Ford cuatro puertas, informa Julio, Agencia Chevrolet.

1932 CHEVROLET

Sedán, cuatro puertas, 6 gomas de 6 capas nuevas, motor y pintura nuevos; 1934, Ford Sedán, 5 gomas de 6 capas, vestidura cuero, pintura flamante de fábrica; 1929, Ford Sedán, 5 gomas nuevas, 36 kilómetros por galón. Verdaderas gangas. Amistad 15, garage.

ME EMBARCO: VENDO BARATISImo mi Coupé, buenas gomas y perfecta mecánica. Menéndez, Ayestarán 71, Fábrica de Zapatos.

FORD 36 CONVERTIBLE. HA ROdado sólo unos días $1.100, Vale $1,240 en agencia. Ford 33, trasmisión delantera verdadera ganga, hace 20 kilómetros por galón, $500.00. Agencia Ford, Belascoaín.

FORD EN VENTA. SE VENDE UN Ford de dos puertas cerrado, de cuatro cilindros, en muy buenas condiciones. Calle 15 No. 5, entre J y K, Vedado.

VENDO CHEVROLET DEL 28, DOS puertas. Todo nuevo. Graham Paige del 29, cuatro puertas: $125.00. 23 número 455, entre Doce y Catorce.

VENDO CHEVROLET DEL 34, CUAtro puertas, en ganga. Véalo. Se toma su carro a cuenta. 17 y A., Dosal.

SE VENDE BUICK DEL 28, LIGEro; Chrysler, 4 puertas, del 30; Graham Paige turismo, del 32; Graham Paige, de 4 puertas, del 29 al 30. Se venden a la primera oferta. Morro núm. 22.

GANGA: LUJOSO CHEVROLET 1935 4 puertas, $775.00; Ford 1932, cuatro puertas, seis ruedas, $350.00; Chevrolet 1930, cuatro puertas, $290.00; Chevrolet 1929, 4 puertas, $180.00. Dueño: Malecón 59, altos, entre Galiano y San Nicolás.

GANGA

Vendo una ambulancia sanitaria, marca Chevrolet, completamente equipada, en la cantidad de 550 pesos. Puede verse en la calle de Blanco número 8, Habana.

GANGA

Se vende un camión Chevrolet, del año 31 al 32, carrocería cerrada, completamente nuevo, propio para reparto de víveres. Verlo en el garage Eureka, calle Lucena y Concordia, Habana.

GRAN LIQUIDACION DE CARROS de uso. Más de 30 carros para comercio, industria y paseo, desde 50 pesos, con facilidades. Concha y Fábrica. No dejen de visitarnos.

GANGA. SE VENDEN VARIOS AUTOmóviles marca Ford, modelo 1929 precio por unidad de $30.00 a $100.00, pueden verse en Zanja No. 142, Garage

PACKARD DEL 30, CERRADO, SIEte pasajeros Magníficas condiciones de motor, gomas y pintura. Barato. Facilidades. También tomo carro chico. Telf. I-3217.

VENDO CUÑA CHEVROLET, CErrada, del 27, tiene asientos detrás. También magnífico motor, económico. Funciona correctamente, buena pintura, chapa particular del presente ejercicio: $110.00, propia para vendedor o comisionista. Verla: Cristina 62, garage. Su dueña: Jesús del Monte 27, mueblería: M-6212.

VENDO CAMION FORD PEDALES, carrocería aluminio y magneto Bosch alemán, trabaja muy bien y se da a precio razonable, 10 de Octubre 587 A entre Santa Catalina y San Mariano, Tintorería.

VENDO 2 PISI-CORRE DEL 34, 4 cilindros, nuevos, ganga, facilidades, camiones regalados, con plancha grandísima, propio agencia mudanza, 60 pesos Chassis Republic 1½ tonelada, 60 pesos. U-2369.

VENDO CHEVROLET DEL 29 Y 1, Willys, como nuevos, Chavez 25, garage.

54 MAQUINARIAS

MAQUINARIA. DOY CONCESION para fabricar máquina cortadora de caña a firma solvente americana, trabajo de 40 hombres. Palatino 4, informes, Aguiar.

MAQUINARIAS. — VENDO REGAdío Bomba Goul Triplex de 2, $75. Motor monofásico 1 H.P. $25. Motor trifásico 5 H.P. $20. Buenas condiciones. Informan Real 70, Arroyo Naranjo.

SE VENDE UNA BOMBA PRAT DE ¼ pulgada en perfecto estado. Informe y verla en Zanja 137, esquina a Aramburo.

NECESITO MOTOR PETROLERO 25-30 H.P. tipo Diezel en perfectas condiciones. Ofrezca detalles completos respecto al mismo y su mejor precio al cont estar enviando catálogo si tuviera. Industrial, apartado 101. Caibarién.

VENTAS

54 MAQUINARIAS

REMATO MOTORES ELECTRICOS, ½ hasta 10 caballos. Planta 110 bombas agua, radio corta-larga, Kodaskope, De Ury, 16 mm. Taladro eléctrico, juego cuarto, molino café. Frigidaire. Egido 18, bajos.

PESAS Y MEDIDAS

LIQUIDAMOS PESAS USADAS, DE todas marcas: comerciales, domésticas e industriales. Reconstruímos y cambiamos. Venta y servicio organizado en todo el país. Escriba: Agencia Pesas «Toledo»: A-7807, Habana y Chacón.

55 CAJAS CONTADORAS

LIQUIDO REGISTRADORAS NIQUEladas. Ofrezca lo que pueda. Son gangas. Hago ventas al contado y a plazo. Cambiamos, reparaciones, niquelados, esmaltados y compro. Visite esta casa, San Rafael 51.

56 MUEBLES Y PRENDAS

JUEGO DE CUARTO, 3 CUERPOS: $25.00 y $50.00; regio, caoba: $130.00 comedor: $30.00; recibidor, Inglés: $50.00; neveras: $10.00; grande, 4 puertas: $45.00; buró y piezas sueltas, baratas. Sitios 111, entre Campanario y Lealtad.

TRES JUEGOS DE CUARTO, ARTE Moderno; el de dos cuerpos: $21.00; el de 3 cuerpos: $29.00, nuevos; radio Víctor: $22.00; y demás muebles, baratos, por reducirme. Neptuno 220, entre Soledad y Aramburo.

OBJETOS DE ARTE, GRAN SURtido: jarrones porcelana, figuras bronce y marfil, abanicos, alfombras, gobelinos e infinidad objetos, propios regalos. "La Predilecta", San Rafael y Oquendo, lado bar "La Gran Antilla".

VENDO: POR URGENTE NECESIdad, un piano, en $35.00; un radio moderno: $25.00; juego cuarto, moderno: $20.00; y demás muebles, por embarcarme. Hospital número 25-A., entre Valle y San José.

SE VENDE NEVERA ELECTRICA, General Electric, 5 pies funcionando, 60 pesos. Malecón 317. Apartamento número 3.

"LA CASA FERRO"

No compre sus muebles, radios, joyas, máquinas coser y escribir, neveras eléctricas, muebles oficinas, sin antes hacer una visita a "Casa Ferro", Gloria 123 y 127. Vendemos más barato que nuestros colegas. También compramos, pagando más que nadie: M-1296.

ROSNOVOA, HABANA, RECIBImiento estupendo Canarias punto. Actiben sala, recibidor, despacho, comedor y cuarto mesa The y ajeldez Viena Thonet y sillas también Viena punto. Saludos afectuosos para todos. Hast pronto. Menéndez.

SE VENDE UN JUEGO DE SALA de mimbre y otros muebles más y una lámpara. Párraga 3, entre Estrada Palma y Luis Estévez. Víbora.

VESTIDOS AMERICANOS, USADOS. Se venden baratos, en Jovellar 27, apartamento 21. Véanse, de 9 a 1. Tallas: 14 al 20.

VENDO MAGNIFICO JUEGO CUARto, 3 cuerpos, caprichoso diseño, linda coqueta, nuevo; otro, cedro, 3 cuerpos, regio; sillones de portal y juego sala. Jesús del Monte 101, colegio, una cuadra Agua Dulce.

LIQUIDO: 6 JUEGOS CUARTO, 3 cuerpos: $35.00; sala: $30.00; escaparates lunas: $10.00; aparadores: $6.00. Monte número 435, esquina a Castillo, al lado panadería.

JUEGO CUARTO: $25.00; 3 CUERpos: $35.00; otro, con butacón; comedor, 9 piezas: $35.00; escaparate lunas: $12.00; cama madera: $4.00; sillones: $4.00, par. Varias piezas sueltas. Maloja 81.

POR RAPIDO EMBARQUE VENDO juego cuarto 3 cuerpos, $28; otro regio, $58; sala, 35; comedor, $45; sillones, $10; todo moderno (ganga). Escobar 9, bajos, San Lázaro y Lagunas.

POR URGENTE EMBARQUE VENdo juego juego cuarto 3 cuerpos, 27 pesos; otro grande $35; sala, $28; comedor, $37; sillones portal, $9; último precio. Manrique 35 A, entre Virtudes y Concordia.

VENDO REFRIGERACION WEStinghouse todo porcelana con garantía hasta Mayo del 1938. Otro Frigidaire completamente nuevo, informa Medina, San José No. 18, teléfono M-6931.

VENDO PRECIOSO CUARTO TRES cuerpos de la última moda, tiradores carey y con lláampara en la cama y coqueta; juego living-room, 4 lámparas finas, todo barato, urge venta por embarcarme. Prado 27, altos.

FAMILIA, VENDE A PARTICULAR, cuarto moderno: $55.00; otro, regio: $145.00; comedor Renacimiento: $65.00 sala moderno: $45.00; radio Grunow, onda corta y living room, Salud 54, entre Escobar y Lealtad.

VENDO ELEGANTE JUEGO CUARto, 3 cuerpos, Arte Moderno: $30.00; otro, 8 piezas, elegante butacón; sala: $30.00; comedor, radio Voz de Oro: $25.00, San Joaquín 33 y cuarto, esquina a Monte.

UN SILLETAZO PERFECTO Y UNA cabeza rota, es posible, con una silla irrompible «Thonet», Viena, aun cuando usted use toda su fuerza, (precio por docena desde $45.00) se lo garantizan J. Naveira, S en C. Galiano noventicuatro, distribuidores del Jabón Castilla natural «Rosnovoa».

MUEBLES A PLAZOS

ALQUILAMOS SILLAS

ENORMES *facilidades* **DE PAGO**

Teléfono: M-1619

LA IDEA

ANGELES 3 ◆ REINA 23

MUEBLES BARATOS

A VERDADEROS PRECIOS

Liquidación permanente de radios, juegos de sala, cuarto y comedor.

VENGA A VERNOS EN SEGUIDA

Ahorrará dinero, Facilidades de pago. Tomamos sus muebles a cambio «La Casa López», Belascoaín 76, entre Jesús Peregrino y Pocito. Teléfono U-4541.

ANTIGUEDADES

Objetos de Arte, porcelanas, alhajas antiguas y modernas, bandejas, juegos cubiertos, café y otros muchos objetos de plata legítima, que liquidamos a bajos precios. Aproveche la oportunidad, haciendo sus compras o regalos con poco dinero.

CARBALLAL HERMANOS

San Rafael 138, eutre Belascoaín y Gervasio. Teléfono: U-5744

VENTAS

56 MUEBLES Y PRENDAS

CAPAS DE AGUA: $2.00

Procedentes de empeño: fluses, zapatos, pantalones, sobrecamas, abrigos, maletas, prendas, relojes. Mil objetos que realizamos. Véalos: Monserrate 39 y Parque de Zayas. Telf. A-8054.

VENDO UNA MAQUINA «SINGER», de ovillo central, en muy buenas condiciones. La doy barata, Angeles 23, bajos.

MUEBLES EN GANGA

Juegos cuarto: $30.00; idem., 3 cuerpos: $40.00; sala: $15.00; comedor: $30.00; escaparates: $9.00; con lunas: $15.00; mesas correderas: $4.00; aparadores: $6.00; 6 sillas y 2 sillones: $10.00; neveras: $10.00; máquinas de coser y escribir. Se cambian y compran toda clase de muebles, pagando más que nadie.

LA PRINCESA, SAN RAFAEL 107 entre Escobar y Gervasio: U-7226.

OBJETOS ARTE JOYAS

A precios increíbles liquidamos: Figuras de bronce y marfil, porcelanas, lámparas y Frigidaire, relojes de pared y pie, gobelinos, juegos de cubiertos de plata, de café, objetos de plata, mubeles antiguos y modernos. También tenemos un surtido enorme de joyería fina.

"LOS TRES HERMANOS"

Consulado núms. 94 y 96

Telf. M.3534.

OBJETOS DE ARTE

Y fantasía, propios para regalos o personas de gusto. Los vendemos a precios sin competencia, en la nueva casa de compra y venta "Varadero", de Paulino Rodríguez y Compañía, San Rafael 141-B., entre Soledad y Oquendo.

MUEBLES

A plazos y al contado: juegos de cuarto finos, de dos y tres cuerpos; juegos de comedor: $35.00; de Renacimiento, desde $65.00; sala, desde $25.00; neveras y toda clase de muebles, que no detallamos. Antes de comprar visite esta casa. «La Universal», San José 87. Telf. U-2101, entre Escobar y Gervasio.

NECESITO VENDER, EN SEGUIda, un fino juego de cuarto, de tres cuerpos, último estilo, por la mitad de su valor; otro, de tres cuerpos: $20.00; uno de sala, moderno; uno de comedor, chico, original. Pueden verse a cualquier hora, en San Rafael 143, letra E, entre Aramburo y Soledad.

URGE VENTA: JUEGO DE CUARTO, caoba, moderno, completo; otro, chico, regio; comedor Renacimiento; juego de sala y lámparas. Delicias 84, bajos, entre Milagros y Santa Catalina.

OPORTUNIDAD: A PRIMERA OFERta vendo regio juego de cuarto Arte Moderno, 3 cuerpos, completamente nuevo, con chifforrobe y butacón, living room. Lealtad 122, bajos, entre Reina y Salud.

OBJETOS DE ARTE: LINDOS Bulles con nácar y marfil, jarrones de Sevres, salón francés dorado otro en terciopelo rojo, juego cuarto tallado y regio comedor, gran servicio plata para te, muy buenos manteles, encajes y abanicos. Calle I. esquina a Once, Vedado.

BAULES Y MALETAS

Se liquidan por diez días: 23 maletas finas, 8 baúles-bodegas, 11 de escaparate, 6 maletines y 4 sombrereras, nuevos y de uso. Compramos y cambiamos, Salud 9: M-7179, «La Casa Inglesa».

GRAN ALMACEN DE MUEBLES LA Unica, Sol 99, ofrece Juego de cuarto desde $35.00; Comedores, $30 00: Sala, $25.00. Todo estilo moderno. Cambianos muebles. No olvide antes de com prar muebles visitar la La Unica. Ahorrará dinero. Sol 99 esquina a Villegas.

FAMILIA VENDE DOS JUEGOS cuartos 3 cuerpos, chiforrober y butacón: $125.00 y $145.00; comedor, Renacimiento: $75.00; recibidor: $45.00; radio y lámpara de pie. Todo nuevo. Véalos. Prado 43, altos.

FAMILIA, VENDE LUJOSO CUARto caiba, 3 cuerpos, butacón, tiradores carey: $135.00; regio comedor Renacimiento: $100.00; recibidor y sala, modernos: $35.00; lámpara, radio Víctor: $20.00. Concordia 127, entre Belascoaín y Gervasio.

VENDO JUEGO DE CUARTO: $30.00, color nogal; otro, 3 cuerpos, finísimo; comedor, 9 piezas; sala, sala, caoba: $14.00, con espejo. Jesús del Monte 27, altos, una cuadra Esquina de Tejas.

ESTE JUEGO DE CUARTO, DE CINco piezas, está nuevo y moderno: $20.00; y el de tres cuerpos: $30.00; radio Majestic: $25.00, por pronto embarque, Sitios 40, entre Rayo y San Nicolás.

MUEBLES A PLAZOS

Brindamos los mejores muebles, desde los más modestos a los más lujosos. Facilidades de pago. Especialidad en fabricación. Tomamos muebles en fondo. Díaz y Chao, Neptuno 197 y 200, entre Belascoaín y Lucena: U-5154.

"La Nacional"

Dinero por joyas y muebles.

Compra y Venta

MUEBLES PARA OFICINA

Disribuidores de los muebles de acero "Steel-Age".

EQUIPAJES

BAULES Y MALETAS

Surtido completo

Registradoras "NATIONAL" con garantía mecánica.

"LA NACIONAL"

Villegas 93, entre Teniente Rey y Amargura. A.9915.

56

POR EMBARCAR, VENDO MODERno juego de sala y recibidor: $35.00 Vista Alegre 41, entre Lawton y Armas, Víbora.

VENTAS

56 MUEBLES Y PRENDAS

MUEBLES A PLAZOS

Gran surtido en juegos de cuarto, comedor, sala y piezas sueltas.

Compramos y cambiamos: U-1360

Las ventas con grandes facilidades de pago. Al contado, casi regalados. Le recomendamos visite esta casa, en Neptuno 235, esquina a Soledad

"LA COMPETIDORA"

Compra y vende: joyas, ropas, muebles, objetos de Arte, lámparas, neveras, radios, máquinas de coser y escribir, oficinas, equipajes finos y corrientes. Liquidación permanente. Cambiamos dando facilidades de pago. Gloria e Indio: A-6827.

MUEBLES EN GANGA

Juegos de cuarto, Arte Moderno, $4 mensuales; comedor, caoba, último estilo: $3.00 mensuales; sala o recibidor, modernísimos: $3.00 mensuales; juego de cuarto, 3 cuerpos, caoba, últimas creaciones: $5.00 mensuales. Precios muy bajos.

"LA EMINENCIA", NEPTUNO 188 entre Gervasio y Belascoaín.

MUEBLES EN GANGA

Juegos cuarto, sala y comedor, todos estilos, lámparas finas, relojes pies, neveras porcelana, radios toda onda, pianos y pianolas, archivos acero, cómodas sala, objeto Arte y joyas, a precios inigualables.

"LA REGENCIA"

Suárez 8 y 10: A-6628.

LLEGO LA OPORTUNIDAD

"LA PROTECTORA"

Se la ofrece, venga a vernos, estamos realizando. Si quiere conseguir muebles artísticos y útiles para su hogar, por la cuarta parte de su valor, tenemos: Juegos cuarto 3 cuerpos, a $55.00 Jiuegos sala a $10.00; Juegos comedor, a $30.00; escaparates con iuna a $15.00; vitrinas a $10.00; Chiffonieres a $5.00; y lámparas a $1.00; y un sinnúmero piezas sueltas. Visite «LA PROTECTORA» la que más barato vende. Belascoaín 68. U-3145. Cambiamos y compramos muebles

CASA ARECHAGA

«EL SIGLO»

TALLER DE EBANISTERIA

Muebles en todos los estilos, los encontrará visitando ésta su casa. Vendemos únicamente a particulares. Precios sin competencia. Manrique 189. Telf. A-6135.

OBJETOS DE ARTE

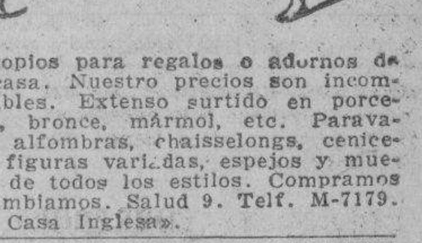

Propios para regalos o adornos de su casa. Nuestro precios son incomparables. Extenso surtido en porcelana, bronce, mármol, etc. Paravanes, alfombras, chaisselongs, ceniceros, figuras variadas, espejos y muebles de todos los estilos. Compramos y cambiamos. Salud 9. Telf. M-7179. «La Casa Inglesa».

SE VENDE BARATO, UN REFRIGErador, en perfectas condiciones, propio para corta familia, Chacón 28, primer piso.

57 UTILES DE OFICINAS

BOLSA DE MUEBLES DE OFICINA

COMPRAMOS CAMBIAMOS

BUFETES, BUTACONES, LIBREros, archivos, tarjeteros, armarios, cajas seguridad. Agentes exclusivos YAWMAN and ERBI

Tarjeteros de control visibles. Relojes registradores "Cincinnati".

COMPOSTELA 55

entre Obispo y Obrapía. Telf. A:7744

MAQUINAS DE ESCRIBIR: VENDO una Underwood y una Remington, en perfecto estado. Verlas, en Nueva del Pilar número 29, entre Llinás y Clavel.

MAQUINAS DE ESCRIBIR

Compro y vendo: sumar, calcular, burós, archivos, Kardex, tarjeteros, cajas caudales, satélites, libreros, pupitres, sillas giratorias, percheros y toda clase equipos oficina. Progreso 3, entre Aguacate y Villegas: M-8638.

MAQUINAS, ARCHIVOS, BUROS, DINERO, JOYAS

Radios. Empeño, compro y vendo: máquinas de escribir, sumar, calcular y coser, archivos-cajas, mimeógrafos, pupitres, equipajes, objetos de Arte, satélites y mesas.

FLUSES A $2.00

Procedentes de empeño: pantalones, sobrecamas, zapatos, maletas, etcétera.

LA HISPANO CUBA

Monserrate 39 y Parque ZaZyas. A-8054.

MUEBLES DE OFICINA

Máquinas escribir, sumar, calcular, burós, archivos, libreros, tarjeteros, Kardex, satélites, cajas hierro, estantes acero, juegos recibidor, carpetas, divisiones, pesas Toledo. Compostela 43, entre Progreso y O-Reilly: M-8638.

58 LIBROS E IMPRESOS

LIBRERIA «ALBELA», CONTINUAS novedades científicas y literarias. Libros de Enseñanza Elemental y Superior. Revistas de Modas. Agencia exclusiva «Le Femme Chic», de París; «Chic Parisien» y todas sus publicaciones, las mejores del Mundo. Pídalas en esta librería. Compra y venta de libros antiguos, con grabados, preferentemente cubanos o que traten de Cuba. Belascoaín y San Rafael: U-5782, Apartado 511, Habana.

59 RADIOS

RADIOS USADOS. OPORTUNIDAdes: RCA., $14.00; radio Víctor: $25.00; Majestic: $20.00; Grunow: $25.00 y otros funcionando correctamente. Jesús del Monte 27, altos, una cuadra Esquina de Tejas: Telf. M-6212.

RADIO VICTOR, DE LO MAS MOderno: $20.00 por embarcarme. Deesaría tratar con particular Grandes voces y alcance. Tiene poco uso, Neptuno 220, entre Soledad y Aramburo.

M.E.C.D. 2016

VENTAS

59 RADIOS

FAMILIA VENDE PIANO, RADIO Víctor y otros muebles. Informan calle 17 No. 319 e ntre B y C, altos.

COMO NUEVO DESDE $10.00. R. C. A., Grunow, Philco, etc., cualquier onda o combinaciones radio-fonógrafos; baratísimos, garantizados. Oirlos es desearlos. Obrapía 86, frente panadería; Aguacate, Villegas. A-7159.

60 INSTRUMENTOS DE MUSICA

"LA PREDILECTA": LIQUIDA un gran surtido de pianos, de famosas marcas, cuarto cola y verticales. Grandes facilidades de pago. San Rafael y Oquendo, lado bar "La Gran Antilla": U-2530.

SE VENDE UN FLAMANTE PIANO, a la primera oferta razonable. Me urge venderlo. No reparo precio. Véalo en Aguila número 150, por Corrales, lado carnicería.

VENDO REGIO PIANO, MARCA John L. Stowers, grandes voces, excelente estado, propio persona de gusto. También juego de sala, con espejo. Urge vender. Perseverancia número 1, esquina a San Lázaro.

SEÑORA: SEA BUENA MADRE Y protectora de sus hijos y no destruya su tierno y delicado oído con un piano malo. Vea éste y maravíllese. Dragones frente al teatro Martí.

$48.00 VENDE FAMILIA PARTICU- lar moderno piano alemán tamaño grande todo caobo, propio para mayores estudios por sus lindas voces. San Anastasio No. 1 esquina a Pocito. Víbora.

GANGA. SE VENDE UN PIANO CA- si nuevo. Informan El Cisne. San Lázaro esquina a N.

«LA INTERNACIONAL», VENDE LOS mejores pianos: cuarto de cola y verticales: Steinway, Ronich, Bulner, Kallman, Scheimel, Pleyel. Facilidades de pago. «La Internacional», San Rafael 57, esquina a Campanario.

VENDO PIANO, MARCA STORY E. Clark, magníficas voces, en muy buen estado. Se vende muy barato. Serafines número 14, casi esquina a Dolores, Jesús del Monte.

POR NECESITAR MUDARME VEN- do un magnífico piano Lindeman y Sons de muy poco uso en $45.00, pero vale el doble Reina 74, entre Lealtad y Campanario.

$85 VENDE FAMILIA PARTICU- lar regio piano moderno color rubí (apenas usado) Lindísimas voces de concierto, excelente marca, teclado completamente blanco. Buenaventura 33 esquina a Concepción. Víbora

FAMILIA VENDE PIANO DE CON- cierto completamente nuevo, último modelo, la mejor marca a primer oferta, urge venta. Calle 12 No. 7, entre F y G. Reparto Batista, frente a la Destilería Habana. X-2139.

PIANOS DE OCASION, FINISIMOS y a precios de regalo. Pídanos las piezas de música más de moda y los libros para el estudio de la música. Servimos los pedidos al Interior y Ciudad, en el momento de recibir la orden. A. Blanco, Monte 18, Habana.

AFINADORES

AFINADOR-COMPOSITOR DE PIA- nos, de cuatro Conservatorios. Masriera, experto graduado en Michigan, Estados Unidos. Trabajos correctos, garantizados. Precios módicos. Salgo campo. Ordenes: profesor Vidal Cuvelier. Telf. A-8606.

AFINE SU PIANO POR $2.00, CON toda garantía y seguridad. Manuel Domínguez, afinador-mecánico, graduado en la Escuela «Danguard», de New York. Taller de Reparaciones, Dragones entre Prado y Zulueta. Telf. M-3040.

PEDRO PLUMAR, CON 25 AÑOS DE práctica en la Casa Salas, Afinaciones, arreglos de pianos, autopianos y órganos. Marqués González 80, letra A. Teléfono U-2747

61 DE ANIMALES

SE VENDEN 8 VACAS DE RAZA una resentina y otra al parir. Informa Bolaño, 6 y 39. Vedado.

VACAS

Se venden, cruzadas de Jersey y Holsthein, recentinas y próximas; y un toro, añojo y añojas. Se ordeña a las 2 p. m. Informes: Teléfonos: M-2189 e I-7139.

VENDO MAGNIFICOS EJEMPLA- res Gigantes. Huevos catalanes del Prat. $2.00 docena. Véanse calle 23 No. 211 entre G y H. Vedado.

POMADA PARA LA VIRUELA. IN- falible. Pote 50 cts. Dr R. Lagarde, Veterinario. Calle 23 No. 211. Vedado.

62 OBJETOS VARIOS

SE VENDE: VIDRIERA-MOSTRA- dor, moderna, 6 por 2 pies. Aguila 83-A., bajos, entre Neptuno y Concordia.

SE VENDEN PUPITRES DE MADE- ra, en buen estado, muy baratos. Pueden verse en Carmen número 8, entre San Lázaro y San Anastasio, Víbora.

SE VENDE UN LOTE DE 250 MU- ñecos de 18 y 30 pulgadas, y una máquina de pintar con Duco, todo se da sumamente barato. Informes J. J. Alemany, Apartado No. 1674, Marina No. 16, bajos (edificio Echevarría).

BARATA VENDO UNA LINDA SO- brecama o alfombra de piel de Guanaco, única en Cuba, calle 8 entre Avenidas 9 y 10. Biuenavista. Señora Garavito

VENDO DOS MAQUINAS DE HA- cer permanente y una máquina Singer eléctrica. Virtudes 30, bajos

SE VENDE APARATO DE REFRI- geración malca «Kelvinator» con su nevera en muy buen estado, verlo en A. y 37, Vedado, El Modelo Cubano.

VIDRIERAS. TODO,S TAMAÑOS, contadoras, molinos, sillas, mesas vitrolite, cantinas, neveras, cajas de caudales picadoras jamón, enseres comercio en general. También compro cualquier cantidad. Cano, Habana 116½ entre Teniente Rey y Amargura.

VENTAS

62 OBJETOS VARIOS

ARBOLES FRUTALES

Vendo 5 mil posturas de naranjas injertadas de tres años, Valencia, Washington Navel, Lue Ging Gong. Diez mil posturas de cocos preciosas, de fruta bomba, etc. Jardín Casa Fraga. Carlos III y Zapata. Teléfono U-2768

Dinero-Hipotecas.

63 SOLICITUD

TOMO $1,800 O $2,000, SOBRE CASA de dos plantas, moderna, calle doble vía tranvías, cerca Fraternidad. Corredores e intermediarios, no pierdan tiempo. Quiero trato directo. Informes: M-7358, solamente de 5 a 7 p. m.

64 OFERTAS

FACILITO DINERO SOBRE BOVE- das y panteones, desde 50 pesos, con mucha reserva. Firmo en el día. También hipotecas desde $300.00. Informes: J. Llanes, Sitios 42, esquina San Nicolás. Telf. M-2632.

DINERO: — SE LO OFREZCO EN hipoteca al 7 por ciento interés si la garantía es buena. Reserva absoluta. Fernández Hermo. Manzana de Gómez 453. M-2758.

OFREZCO DINERO SOBRE PANTEO- nes, bóvedas, alquileres de casas, condominio. Hipotecas rápidamente, sobre todas propiedades. Resuelvo en seguida. Voy a domicilio, si desea. Sr. Escobar: U-3708.

DINERO

Doy grandes y pequeñas cantidades en primera hipoteca, desde el 7 por ciento, en adelante, para la Habana y sus barrios. Compro y vendo casas, solares y créditos hipotecarios. Compro y vendo Bonos y Acciones.

JULIO C. GRANDA

Obrapía 33. Telfs. M-5921 y F-5759.

DINERO

No pie da tiempo. Cuando necesite tomar dinero en hipoteca o Pagarés, vea a M. Fernández, San Ignacio 50 Teléfono M-9272. De 2 a 5. Operación rápida y absoluta reserva

65 BONOS Y VALORES

N. GELATS Y COMPAÑIA

106 Aguiar 108 esquina a Amargura

CAJAS RESERVADAS

Las tenemos en nuestras bóvedas construidas con todos los adelantos modernos y las alquilamos para guardar valores de los interesados. En esta oficina daremos todos los detalles que se deseen.

BANCO ASTURIANO: COMPRO BO- nos y Acciones. Compro Acciones de la Compañía Cubana de Electricidad. Compro y vendo Bonos y Acciones de todas Compañías, cotizables y no cotizables en la Bolsa. Manuel Piñol, Obrapía núm. 17.

VALORES: COMPRO Y VENDO VA- lores, bonos y cciones, a los más altos tipos de plaza y se pignoran. Doy dinero en primeras hipotecas. Obrapía 17. Manuel Piñol.

PARA LAS DAMAS

70 INTERES PARA LAS DAMAS

CONOZCA LA HISTORIA DEL FA- moso Charles Chaplin, leyendo la gran revista de cine «Páginas», 10 centavos ejemplar. Pídala a nuestros vendedores. Agencia de Publicaciones Madiedo, bajos del Centro Asturiano, frente al Parque Central, Habana. Teléfono A-6466.

SEÑORA: NO BOTE SU SOMBRERO, sin verlo Celestina: tiño, reformo y plancho. Engomo: 30 centavos. Hago modelo que desee, San Rafael 41, casi esquina a San Nicolás, farola en la puerta.

REPARACIONES DE MUEBLES. ES- maltes, barnices, encerados, etc. Ebanistería en general. Admitimos muebles de uso en pago de trabajos. Prefiéranos. «La Casa del Mueble»: F-4389.

EXTIRPACION

De los vellos de la cara, muslos, piernas, etc., por medio de la electricidad. Tratamiento definitivo y garantizado. Señora Alexander. Calle Tercera entre 2 y 4. Vedado Habana.

ULTIMO CORTE PARISIEN, SISTEMA "ALEMANY" NACIONAL

Aprenda corte y costura por este gran sistema. A la primera prueba quedará encantada de su irreprochable corte. No ha de entallarlo. Aprenda cortar lo más complicado del figurín. (Ver es creer). La preparación más sólida y útil para la mujer moderna. Estudios que ofrecen garantías, fáciles y agradables. Siempre sabrá cortar aunque pasen 20 años de nuevas innovaciones. Hágase profesora, obteniendo título profesional en Instituto, San José 9, «La Central», Autora y directora; Matilde Alemany viuda de Raurel. También clases en sucursales, por mis competentísimas profesoras graduadas Srta. Hortensia, Atocha 6, Cerro; Sra. de Orfilia, Luz número 26; Sra. Matutina Alejandro Ramírez núm. 18. Clases a domicilios y Correo, gratis. Sólo al interior, remita sellos. Infómese. Tengo exclusiva dar grandes ventajas lucrativas. Aprovechen oportunidad que brindo hoy.. La mejor organización moderna de Cuba. Vendemos último método explicativo y profusión grabados, al alcance de todas inteligencias. Precios: $4.00 y $4.30 al interior remito.

POR UN PESO, SE HACE EL VES- tido que quiera. Por 50 centavos, corto y entallo. Se dan clases de corte y costura. Manrique número 28, casi esquina a Animas.

ACADEMIA DE CORTE Y COSTURA

«SISTEMA MENDEZ»

Autora y Directora: Josefina Méndez de Lana. Neptuno No. 81, altos. Deseando enseñar mi valioso sistema «El Corte Moderno Nacional» inspirado en las últimas modas de París. La obra más moderna y completa que hoy tenemos «SISTEMA MENDEZ», me es grato ofrecer la enseñanza del mismo a todas las que deseen aprender con perfección. Clases diarias y alternas, a domicilio y correspondencia a précios económicos. Moldes a medidas, todas clases muy baratos, corto y entallo vestidos, ensenbles, y trajes sastre moda, abrigos, capas, chaquetas, fluses de niños. (Moralidad).

PARA LAS DAMAS

70 INTERES PARA LAS DAMAS

SEÑORA. TRAJES A MEDIDA PARA sus hijos y esposo al precio de los hechos, crash hilo, 9 pesos y arreglo los que no sirvan, voy a domicilio. San Nicolás 23, teléfono A-7095. Casa Juan.

FUERA CANAS: OBTENGA UN HER- moso color: negro, castaño o rubio, usando la tintura «La Favorita». Teñido del cabello: $3.00. Estuche: $1.00. De venta en todas las farmacias. Depósito: Virtudes núm. 28.

ENSEÑANZAS

75 PROFESORAS Y PROFESORES

ENSEÑANZAS: PROFESOR DE IN- glés, se ofrece para dar lecciones por las tardes a particulares «Sistema Basic». Buenas referencias. Teléfono M-9673. Pida José.

ACADEMIA BRAVO

EL PRIMERO DE ABRIL COMENZARAN NUEVOS CURSILLOS DE BACHILLERATO, **DIURNOS Y NOCTURNOS.** Clases por catedráticos Instituto. Cuotas: Preparatoria, Primer y Segundo Año: $4.00. Tercer y Cuarto Año: $5.00. Ingresos a Escuelas Ingeniero, Aviación, Cadetes, Veterinaria y Comercio. Taquigrafía, Mecanografía, Teneduría y cursos especiales Inglés. Primera Enseñanza por profesores Normalistas. Servicio ómnibus. Laboratorios para prácticas Física y Química. Neptuno 198 y 199 (dos edificios): U-2627.

BACHILLERATO E INGLES: CLA- ses de Primera y Segunda Enseñanza e Inglés, calle H. número 166, entre 17 y 19, Vedado.

INGLES, TAQUIGRAFIA, (INGLESA y española). Teneduría, Cálculos Mercantiles, Aritmética, Algebra, Caligrafía, Mecanografía y Ortografía. Enseñanza a domicilio, por el profesor F. Heitzman, Monte 103, altos: M-9247.

INFORMACION DE ESCUELAS

Precios y catálogos, gratis. Recomendamos campo, así como Colleges de Negocio. Inglés, Música, etc.

ASOCIACION DE ESCUELAS AMERICANAS 29 AÑOS DE SERVICIO 30 ROCKEFELLEER PLAZA. NEW YORK, USA.

Para informes en La Habana, diríjanse a la Srta.

PROFESORA DE INGLES DE LON- dres, da clases de su idioma a domicilio o en su casa. Edificio Zéndegui. Galiano 57 esquina Concordia. Piso 1, apartamento 3.

$1.75 MENSUAL, 8 ASIGNATURAS, todas, inclusive, inscribiéndose hoy. Ultimo día. Aproveche: Inglés, Taquigrafía, Teneduría, Mecanografía, Gramática, Ortografía, Aritmética, Caligrafía: U-4782, San Rafael 87-A., bajos, esquina a Escobar.

PROFESORA FRANCESA, GRADUA- da con inmejorables referencias, da clases de su idioma, en su casa o domicilio. Telf. M-8551.

CURSO POR CORRESPONDENCIA.

Redacción y Estudios Literarios. Test Literario: Apreciación del valor literario manifestado en los escritos de un individuo. Consultorio Literario, apartado 1647, Habana.

PROFESOR GRADUADO EN LA ES- cuela Normal Central de Madrid, ofrécese para explicar a domicilio, clases elementales y superiores Sistemas didácticos novísimos. Sr. Pedrós. L No. 164, teléfono F-4124.

INGLES: PROFESOR AMERICANO, con títulos de dos Universidades. Ex catedrático Instituto Militar. Método rápido, práctico, sencillo y moderno. Duncan Thomas, Consulado 126, altos. A-6722.

MIS CHRISTIAN TIENE HORA DIS- ponible para dar clase inglés o francés. Prepara alumnos exámen. Clases colectivas y privadas en mi casa Línea esquina 14. F-3301.

ITALIANO, ALEMAN, FRANCES, inglés, clases particulares y a domicili. Traducciones. Aguila 155, altos. Teléfono A-6639 Entre Barcelona y Dragones.

INGLES, COLEGIOS AMERICANOS

Aprenda inglés rápido, fácil, económicamente. Método modernísimo a base de conversación solamente Garantía. Usted podrá hablar una hora consecutiva en inglés alterminar la segunda lección del curso. Clases individuales: $5.00, por un mes. Language Rosearch Institute of New York Profesor Richardson, Representante colegios americanos, al alcance de todas las fortunas. Preparación especial en inglés, para entrada en los mismos. Lunes, miércoles y viernes, Manzana de Gómez 528: M-3868.

TOME TIEMPO SUFICIENTE PARA ingresar en el Instituto y Escuela Superior llevando frescos sus estudios. Especialidad en Matemática y Algebra Superior. I-3023.

BAILES MODERNOS

«TOMASIN»

Profesor de moda. Positivamente enseño con práctica: Danzón, Son Pasodoble, Blues, Vals, Fox Trot, Tango de Salón. Voy a domicilio. Seriedad y garantía. San Nicolás 264, entre Gloria y Misión, (dos cuadras de Monte).

GUITARRA Y CANTO. ENSEÑANZA rápida. Día y noche. Vamos a domicilio. Jesús María y Habana. Teléfono A-9568.

PROFESORA INGLESA (LONDRES) da clases a domicilio y en su casa. Edificio Zendegui. Galiano esquina Concordia. Piso 1, apartamento 3.

PROFESORA TITULAR, OFRECE servicios de 1a y 2a Enseñanza. Inglés, taquigrafía Pitman, Mecanografía tacto, Labores. Ingresos a Escuelas Superiores. Inmejorables referencias. Teléfonos F-3940 y X-1272

ENSEÑANZAS

75 PROFESORAS Y PROFESORES

INGLES: FORMANDO CLASE COLEC tiva, limitada, de noche. Precio módico. Profesor americano, con títulos de dos Universidades. Ex catedrático del Instituto Militar. Duncan Thomas, Consulado 126, altos: A-6722.

PROFESORA INGLESA (LONDRES) con buenas ref rencias, tiene horas libres para clases á domicilio. Miss Cox. F-5544.

ESTUDIO LUCILLE. PROFESORA de bailes de salón, escena, «Tap», blue, bailes acrobáticos y cultura física a damas y caballeros. Clases especiales para caballeros. Malecón 339, teléfono U-2238.

BAILES MODERNOS (TOMASIN)

Positivamente enseño, con práctica: Danzón, Son, Pasodoble, Blues, Vals, Fox Trots, Tango de Salón. Voy a domicilio. Seriedad y garantía. San Nicolás 264, entre Gloria y Misión, a dos cuadras de Monte.

ACADEMIA RABIÑA

EL NUEVO CURSILLO COMIENZA EL DIA 6 DE MARZO BACHILLERATO

Clases individuales: Inglés, Francés, Alemán, Taquigrafía «Pittman» y «Gregg», Mecanografía, Ortografía, Teneduría de Libros, Correspondencia Comercial y Aritmética. TAMBIEN CLASES POR CORRESPONDENCIA. Ingreso E. de Ingenieros, Arquitectos y Veterinaria. Curso de Procurador. **Pida Prospectos: Neptuno número 80, altos, esquina a Manrique, Teléfonos: M-7849 y A-9222.**

PROFESOR DE BAILES

Precios módicos. Enseñanza rápida: Son, Fox, Tango, Blue, tec., etc. Doy clases a domicilio. Ismael Servelló, Cárdenas número 3, segundo piso.

76 COLEGIOS

COLEGIO SANCHEZ Y TIANT

Malecón 75. Te léfono: M-3654. Planes de estudio cuidadosamente graduados. Práctica diaria del idioma inglés. Nuestro internado, situado en amplia residencia del reparto Miramar, reúne las mejores condiciones de higiene, comodidad y elegancia. Número de internas limitado, para dar atención máxima a cada una. Pensión completa de una interna: $42.00 al mes. Tercera Avenida y calle Cuatro. Telf. FO-1576. Visítenos.

INTERNOS, 10 PESOS ADMITIMOS niños ambos sexos, todos los grados. Alimentación abundante y nutritiva. Vigilancia y moralidad. Inglés diario, Estudios comerciales. Colegio Academia Mercantil, Luz 26.

"SAN ELOY"

Colegio y Academia. Fundado en 1907. Primera y Segunda Enseñanza: Preparatoria, Bachillerato, Comercio, Idiomas, Cultura Física. Cursos preparatorios especiales. Admitimos pupilos, medios pupilos y externos. Cerro 620. Telf. I-6002. Pida Prospectos.

77 ACADEMIAS

ACADEMIA DE IDIOMAS RABERTS Malecón 31. Teléfono M--2124. ¿Desea usted aprender inglés? Compre el método Roberts. se recomienda por sí solo. Distinción. Eficiencia. Garantía. Cuarta Edición: $2.00.

OBSEQUIO DE LA ACADEMIA DE COMERCIO

LUIS B. CORRALES

Los que presenten quince centavos en sellos, recibirán una Aritmética Mercantil práctica. Clases: Teneduría de Libros, Taquigrafía, Ortografía, Inglés. Clases de Mecanografía: $1.00 mensual, una hora diaria. Clases individuales Lealtad 141, entre Salud y Dragones.

INTERES GENERAL

SOLICITAMOS MAQUINARIA COM- pleta fabricación jabón así como experto jabonero. Para detalles, escriba Clasificados, DIARIO DE LA MARINA S125S.

"EL CRISTAL", ZANJA NUM. 68

U-4800. Señora: no lo piense más. Usted necesitar adaptar sus espejos a las innovaciones que todo modernismo exige. Nuestros obreros—, bajo cuyas manos geniales de artista, el cristal es siempre arcilla dócil—, logran alcanzar arabescos caprichosos. Fabricamos, azogamos y adaptamos espejos. Absoluta garantía. Telf. U-4118.

REGALAMOS BILLETES

Comprando su café en el tostadero especial para familias, «El Fénix», de Neptuno 175, casi esquina a Gervasio, puede usted jugar gratis a la Lotería. Todos los sorteos damos premios. Exija su ticket. Por cada **cinco** se le obsequiará con una fracción, y puede salir premiado. Tenemos café bueno, desde 20 centavos libra. Servicio a domicilio a todas partes. Teléfono: U-4104. Sucursal, Calzada de Jesús del Monte 258-D., frente a Toyo.

'EL CRISTAL' ZANJA No. 68.

U-4118. Señora: No lo piense más; usted necesita adaptar sus espejos a las innovaciones que todo modernismo exije. Nuestros obreros, bajos cuyas manos geniales de artistas, el cristal es siempre arcilla dócil, logran alcanzar arabescos caprichosos. Fabricamos, azogamos y adaptamos es pejos. Absoluta garantía. Teléfono: U-4118.

POSTURAS DE COCO LEGITIMAS de Honduras. Ordenes a: Félix Moas pueblo de Batabanó, al lado dtl Correo.

COLONOS

EL BUFETE "EL AVE FENIX"

Les garantiza el cobro de sus cañas de los años 1933 al 1935 si les confían la reclamación. Anticipa los gastos. Cuba 53. A-9092

HEMO-VARIS

ALMORRANAS Y ENFERMEDADES DEL RECTO. Sólo con 3 aplicaciones diarias obtendrá su curación completamente en pocos días. Especialmente fabricada esta pomada con materias vegetales, (NO TOXICAS). Tratamiento medio: $1.60. COMPLETO: $2.50. PEDIDOS POR GIRO POSTAL: Dr. Loreto, (CUBA 29, LABORATORIO).

INTERES GENERAL

INTERES GENERAL, PRINCIPAL- mente a los terratenientes, vendemos matas de naranjas y de limones injertadas de todas clases y con todas cantidades, nuestro Vivero está dentro de las ordenanzas de Sanidad Vegetal, precios de situación, pedidos a Zulueta Plantations Co., Zulueta Santa Clara.

SELLOS: COMPRAMOS SELLOS EN lotes y colecciones de importancia. Pagamos bien. Philatelic Shop Obispo 56 entre Habana y Compostela.

ALQUILERES

79 HOTELES

HOTEL "PROVIDENCIA"

Obrapía 99, entre Bernaza y Villegas. Se alquilan habitaciones amuebladas. Con comida, una persona, desde $25.00 mensuales. Matrimonio, desde $38.00. Diario, desde $1.00, habitación con comida.

THE SAVOY

F Y 15. VEDADO. Telf. F.6616

Situado en un lugar alto del Vedado. Con fácil y frecuente comunicación, con la Ciudad y Repartos. Rodeado de jardines. Con 600 metros de hermosos portales. Las habitaciones tienen ventilación directa, teléfono, baño privado, con agua fría y caliente. Precios moderados. incluyendo tres excelentes comidas. El servicio en mesas separadas, para cada familia.

HOTEL "IDEAL ROOM"

PRADO 93.B., (POR PASAJE)

¿Desea vivir en casa tranquila, mejor que en su propia casa? Visite esta gran casa, aunque sea por curiosidad. Por dentro la mejor. Precios para matrimonios, con comida y toda asistencia, desde $35.00 a $45.00 Hay apartamentos de dos habitaciones, con balcón y baño a Prado. Exigense referencias de moralidad y pago.

HOTEL "VANDERBILT"

Lo más alto, saludable y económico, Neputno 309, esquina a Mazón. Habitaciones de esquina, con baño privado, propias para quien convenga vivir cerca de la Universidad o de los Hospitales Calixto García y Mercedes.

80 CASAS DE HUESPEDES

SE VENDE UN PIANO VIEJO PERO está en buen estado. Informan en la calle 29 No. 40 entre A y B, Vedado.

CASA DE HUESPEDES. HABITA- ciones amplias con todo servicio, agua fría y caliente, Moralidad, limpieza y esmero a bajo precio. Neptuno 31, altos. Telf. M-1236.

"LA MILAGROSA"

Gran casa de huéspedes, Teniente Rey 48, esquina a Aguiar. Tenemos tres habitaciones de buen tamaño, muy ventiladas, con baños privados, con toda asistencia incluyendo magnífica comida a la carta, propias para matrimonios: 35 y 40 pesos. Es casa de absoluta moralidad y orden.

CASA DE HUESPEDES: MAGNIFICA habitación, en lo mejor de La Habana, Aguila 113, esquina a San Rafael, entrada por la fotografía.

GALIANO 111, ALTOS, ENTRE SAN José y Barcelona. Magníficas habitaciones con lavabo y baño, agua caliente. Comida insuperable. Precios módicos. Exigimos referencias de moralidad y pago.

PALACIO CUETO

Situado dentro de la zona comercial, próximo Departamentos del Estado. Cómodas habitaciones, agua caliente, servicio de elevador. Inmejorable comida. Precios reducidos Muralla esquina a Inquisidor. Teléfono: M-2674.

81 CASAS DE COMIDAS

CASA PARTICULAR DESEA COCI- narle a dos o tres cantinas o abonados a comer a la casa. Precio de situación. Llama a teléfono A-9736

SE SIRVEN CANTINAS A DDMICI- lio. Llame a nuestro teléfono: el M-8028 y le leeremos el menú del día: 50 centavos, almuerzo y comida, para una persona. Abundante y excelente comida. La Cochinchina, Aguila número 99.

SERVIMOS CANTINAS A DOMICI- lio. Una persona: 40 centavos; dos: 60 centavos. Servicio rápido y yhra fija. Pruebe y será nuestro cliente, Reina y Angeles, bar El Polo (Hablen con el cocinero).

«LA NUEVA COMERCIAL»

Víveres, vinos importados, comidas, lunch. Apodaca y Cienfuegs. M-4454. Ahorre tiempo cocinando, por menos que usted gasta servimos exquisitas comidas, criolla y española. Expertos cocineros, lista diaria, menús variados, horas fijas, precio mínimo, servicio bicicletas. Encargos para banquetes, meriendas y cenas La mejor garantía nuestra numerosa clientela.

82 APARTAMENTOS

J ESQUINA 21 VEDADO. APARTA- mento de esquina, alto, fresquísimo, gran vista. Sala, comedor, dos cuartos, baño lujoso etc. También pequeño apartamento en azotea. Informes: Encargado.

SE ALQUILAN APARTAMENTOS modernos en San Miguel 96, a una cuadra de Galiano. Informan en la tintorería.

ESPLENDIDA SALA INDEPENDIEN te Centro Comercial oficinas o profesionales, con agua directa, Aguacate 48, bajos, frente a La Metropolitana; hay un cuarto int erior hombres solos.

MALECON 62 Y SAN LAZARO 200. Se alquilan cómodos y frescos apartamentos y habitaciones independientes. Para informes vea al encargado, en el primer piso.

«EDIFICIO ARCOS» SE ALQUILAN dos apartamentos pequeños. Informa el conserje del mismo. F entre 19 y 21, Vedado.

ALQUILERES

82 APARTAMENTOS

HERMOSO, CLARO, INDEPEN- diente, apartamento de gusto, para matrimonio solo, dos cuartos, baño, cocina en la misma hermosa habitación, balcón a San Lázaro San Lázaro 331, 2o piso entre Infanta y Basarrate.

APARTAMENTOS MODERNOS, CON todo confort, edificio de ocho pisos, muy frescos. Garage y elevador, a todas horas. Lens-Court, Seis esquina a Once, Vedado.

EDIFICIO PADRON, APARTAMEN tos muy ventilados, modernos, decorados, sala, saleta, cuatro cuartos, precioso baño intercalado, saleta comer, cocina gas, calentador, baño criados. Neptuno 251. U-5158 y U-5402.

APARTAMENTOS ALTOS, SALA, CO medor, 3 habitaciones, baño y cocina, $22.00. Belascoaín 120 a una cuadra Cuatro Caminos. A-9153 y M-6917 Pueden verse a todas horas

83 DEPARTAMENTOS

PRADO 111, FRENTE AL CAPITO- lio. Se alquila en la azotea, un departamento con agua caliente, a matrimonio o familia sin niños.

PRADO 93-A., ALTOS DE PAYRET, entrada por la sombrerería. Departamentos con vista al Capitolio y también con vista al Parque Central. Se piden referencias. Casa seria.

AMARGURA 31 ESQUINA HABANA, departamentos de dos posesiones con balcones luz y teléfono.

SE ALQUILA DEPARTAMENTO 3 habitaciones y una en la azotea. Habana 181 entre Merced y Paula.

SE ALQUILA UN DEPARTAMENTO, con o sin muebles, para matrimonio sin niños, en la calle Teniente Rey número 57, tercer piso, entre Villegas y Aguacate.

ALQUILO A FAMILIAS SIN NIÑOS, departamentos de dos, tres y cuatro habitaciones, vista calle, en Monte 2-A. Habana 55, Habana 85 y Empedrado 15. Todas, casas de orden y buen aspecto.

EMPEDRADO 15, ENTRE CUBA Y San Ignacio, con aspecto residenciar, por las grandes reformas y reparaciones hechas en dicha casa por su nuevo dueño. Alquilo a familias sin niños, de buen gusto, hermosos departamentos de dos, tres y cuatro habitaciones con todo su servicio privado.

SE ALQUILAN BUENOS Y FRES- cos Departamentos con todo lo necesario por el buen precio nada mejor. O-Reilly 5.

ALQUILO DEPARTAMENTO ALTO primer piso a matrimonio sin hijos tiene dos habitaciones, comedor, cocina, servicios y terraza frente a calle. No hay inquilinos, $17. hay teléfono. Sitios 42, Rayo y San Nicolás.

SE ALQUILA DEPARTAMENTO DE dos habitaciones, con baño y con edificio selecto, propio para oficina vista a la calle, en planta baja de o persona sola, Empedrado 49.

DEPARTAMENTO INDEPENDIEN- te con patio, se alquila muy barato, a matrimonio sólo únicamente. Lawton 47, entre San Mariano y Santa Ca talina. Víbora.

EDIFICIO PRIETO. — MURALLA 98 entre Cristo y Bernaza, el edificio mejor situado para oficinas, se alquilan buenos departamentos para oficinas.

84 HABITACIONES

ALQUILO HABITACION AMPLIA Y fresca, balcón calle, en casa de familia de moralidad a hombres solos o matrimonio sin niños, Se exigen referencias. Corrales 2 A, 2o piso, esquina Zulueta. Habana.

SE ALQUILAN DOS HABITACIONES decoradas, baño completo moderno, con luz y entrada independiente. No preguntar en los bajos. 17 419 entre 4 y 6.

SE ALQUILAN 2 HABITACIONES interiores, hombres solos, a matrimonio sin niños, se desean personas tranquilas es casa particular. Neptuno 106 primer piso entre Campanario y Perseverancia.

CASA PARTICULAR ALQUILA UNA habitación anexa baño toda asistencia a matrimonio moralidad. Buena comida, comodidad, economía. Línea No. 209 entre G y H, teléfono F-2061.

SE ALQUILA SALA Y CUARTO CON- tiguo para profesional, oficina, etc. a precio módico. Zanja 58, frente al cuartel de Dragones. Teléfono U-3751.

SE ALQUILA UN CUARTO GRANDE en 10 pesos, casa de familia. Cárdenas No. 65, bajos.

O-REILLY 57, SEGUNDO PISO, AL- quilo espléndida habitación a hombres solos y honorables. Es casa particular y de corta familia, con teléfono y demás comodidades.

AVISO

JOSE FERNANDEZ MIRA

Da en alquiler, magníficas habitaciones y departamentos, a personas de moralidad, Empedrado 30, esquina a Aguiar y Aguiar 57, frente al parque San Juan de Dios; Empedrado 21, entre Aguiar y Cuba; Cuba 60, entre Empedrado y O-Reilly; Cuba 80, entre Obrapía y Lamparilla; San Ignacio 52, esquina a Lamparilla, entrada por Lamparilla; San Ignacio 65, entre Luz y Acosta; Aguacate 122, entre Teniente Rey y Muralla; Egido 16 y 18, esquina a Gloria; Lagunas 85, entre Gervasio y Belascoaín; Máximo Gómez 607, casi esquina a Patria; Vedado, antiguo Palacio Carneado, Calzada esquina a J.; J. número 11, entre Nueve y Sexta; Quinta número 108, entre Ocho y Diez; Diez número 6, entre Tercera y Quinta; calle 16 número 150, esquina a Quince; calle 19 número 349, entre A. y Paseo.

AVISO

Consulado 126, altos. Regia casa, hermosas habitaciones. Buena comida. Módico precio. No niños.

ALQUILO AMPLIAS Y VENTILA- das habitaciones amuebladas a hombres solos; comida si la desean, casa particular, agua abundante; teléfono una cuadra «Munson Line». Verlas uba 146 entre Merced y Paula.

O-REILLY 85. CASA PARA FAMI- lias. Punto inmejorable, media cuadra Parque Central. Se alquilan habitaciones. Comida inmejorable. Precio situación. Agua caliente, luz, teléfono. Confort y moralidad.

ALQUILERES

84 HABITACIONES

EN CASA PARTICULAR DE TRES matrimonios, familias distinguidas. Se alquila una habitación, con y sin muebles, baño moderno, comida espléndida, agua caliente, teléfono y toda asistencia. Para matrimonio: 30 pesos. Hombre solo: 25 pesos. San Rafael esquina a Lucena, altos de la Casa de Hules.

SE ALQUILA UNA HABITACION, A matrimonio o señora sola. Casa de moralidad, balcón a la calle, en Escobar 176, altos, entre Reina y Estrella.

PARA VIVIR EN FAMILIA, SE AL- quila con toda asistencia, habitación clara y fresca, con lavabo, teléfono, agua caliente. Lugar céntrico. Familia respetable. Aguacate 17, segundo piso.

SE ALQUILA EN CASA PARTICU- lar, amplias y claras habitaciones, frente al mar, a la brisa, regio baño, a familia y caballero honorable. En la azotea hay una pequeña, para persona sola, con todo servicio. San Lázaro 75, esquina a Crespo. Hay teléfono.

SE ALQUILA UNA HABITACION, vista a la calle, agua corriente, fría y caliente. Reina número 126, altos.

SE ALQUILA UNA MAGNIFICA HA- bitación a hombres o señoras solas. Ultimo precio: 8 pesos, Calle 23 número 253, altos, Vedado.

SE ALQUILA UNA HABITACION muy fresca y ventilada con balcón a la calle y lavabo de agua corriente a persona de extricta moralidad. Colón 25, primer piso, o al teléfono A-7382.

SE ALQUILA. EN COMPOSTELA número 75, entre Teniente Rey y Amargura, espaciosos y frescos departamentos y habitaciones acabados de pintar. Llaves en la misma. Informes: Francisco Torres, edificio Bacardí, apartamento 421.

MATRIMONIO QUE VIVE EN LU- gar muy céntrico, alquila habitaciones a matrimonios sin niños o dos compañeros. Telf. M-1356.

FAMILIA MUY HONORABLE, AL- quila una habitación grande y fresca, anexa al baño, sin muebles ni comidas, a señora o señorita solas. Se exigen y cambian referencias. Galiano 36, altos.

ALQUILO: O-REILLY 73, HABITA- ción sin muebles, a matrimonio sin niños. Desayuno y comida, restaurant Ordóñez Tiene agua corriente, balcón calle, baño al lado y agua caliente. Mucho orden.

MANRIQUE 123, ENTRE REINA Y Salud. Habitaciones espléndidas, con lavabo. También departamento con vista a la calle, agua caliente. Sólo con asistencia. Moral absoluta: A-6388.

MATRIMONIO CON UN NIÑO 10 años. Alquila una habitación baja a matrimonio o señora sola, con o sin comida. Informan: Soledad 21, altos, entre Pocito y J. Peregrino.

ALQUILO HERMOSA HABITACION, vista a la calle, hombre solo o con compañero, casa de moralidad. Trocadero No 16.

EN FAMILIA AMERICANA SE AL- quila cuarto amueblado a $5.00 al mes, agua calientte, a 20 minutos de la Habana. Calle E. No. 17, Rancho Boyeros.

BASARRATE 16½ A, SE ALQUILA una habitación a hombres o señora solos. Casa particular. Precio: $5.00. Teléfono U-2147. Se cambion referencias.

SE ALQUILA UNA HABITACION amueblada con agua corriente, a hombre solo, casa familia honorable. Aguacate 88, 2o piso

ALQUILO HABITACION ESPACIO- sa con comida, en casa de familia respetable a dos personas serias con referencias, 30 pesos. Animas 92, altos, cerca Galiano A-9855.

ESPACIOSA Y CLARA HABITACION vista calle, baño privado, alquílase con toda asistencia. Espléndida comida y buen trato. Comodidad y economía. Línea número 28, casi esquina a J., Vedado. Telf. F-6328.

CUBA 86, ENTRE TENIENTE REY y Amargura. Edificio moderno, moral y tranquilo. Habitaciones con lavabos, luz, teléfono, baño caliente, desde $8.00. Dos meses. Personas mayores: A-8309.

SAN IGNACIO 12

No alquile su habitación sin ver antes este edificio moderno amplio, ventilado, magníficos baños y servicios; su situación y precios inmejorables. Véalas hoy mismo.

A HOMBRES SOLOS

Se alquila una habitación en la azotea del moderno edificio Concordia 33, esquina San Nicolás, con luz, agua caliente y limpieza. Precio: 10 pesos. Puede verse a todas horas.

SAN PEDRO 12, ESQUINA A SANTA Clara. Habitacinoes con lavabo: $5.00, $7.00 y $8.00, para hombres solos o matrimonio sin niños, edificio moderno. Hay elevador y teléfono. Preciosa vista a la Bahía.

HERMOSA Y FRESCA HABITACION, con balcón, lavabo, baño anexo, agua caliente. Se alquila en casa particular, con asistencia. Hay teléfono, Neptuno 77, primer piso de La Filosofía.

SE ALQUILA EN 39 Y 6, VEDADO, Reparto San Antonio, un cuarto y garage en $7.00, garantía dos meses Informes: U-2340.

85 NAVES Y LOCALES

SE ALQUILA UN LOCAL PROPIO para establecimiento en la calle Amargura No. 73, entre Aguacate y Villegas. Informan en la misma y en el teléfono M-3360.

SE ALQUILA UNA SALA, PARA oficina o comercio, Aguila 83-A., bajos, entre Neptuno y Concordia.

SE ALQUILA ESPACIOSA CASA, Consulado número 91 y 93, altos y bajos, propia para almacén, fábrica de tabacos u otra industria. Informes: A-8903.

SE ALQUILA PEÑON 2, CERRO, 7.000 metros con varias naves, una cuadra de la calzada, muy barato. Informes: Aguila 213, peletería.

SE ALQUILA UN LOCAL PARA BO- dega, puesto, comercio, $20, buen contrato. Informan en la misma. Trinidad y Consejero Arango, Cerro.

MURALLA

Numero 7, se alquilan los bajos. Razón Llata, Inquisidor No. 6, A-9254.

ALQUILERES

85 NAVES Y LOCALES

SE ALQUILA UN LOCAL, UN CUAR to azulejado y dos habitaciones juntas o separadas en Aguila 70.

OFICINAS. SE ALQUILAN LOS AL- tos de Cuba 27 entre O-Reilly y Empedrado y los bajos para establecimiento y almacén. Puede verse a todas horas.

ALQUILO LOCAL ESPECIALMENTE construido para almacén de tabaco Amistad 102 entre San José y Barcelona, Informan primer piso derecha, misma casa.

MODERNA ESQUINA PREPARADA para lechería, bodega o puesto frutas. Justicia esquina Arango, alquiler 15 pesos. Informa Encargado.

TENIENTE REY NUM. 13

Propio para establecimiento o almacén. Se alquila el piso bajo de esta casa. Llaves e informes: San Pedro número 6. Telfs. F-3392 y A-9619

O.REILLY NUM. 22

Preparado para establecimiento. Se alquilan los bajos de esta casa. Las llaves en los altos. Informan: San Pedro número 6. Telfs. F-3392 y A-9619.

OBRAPIA NUM. 51

Se alquilan dos locales, propios para almacén. La llave en Obrapía número 42, «La Caoba». Informes: San Pedro número 6. Telf. A-9619.

GALIANO Y SAN LAZARO

El mejor local de La Habana.

APROVECHE

Unica Oportunidad de Alquilarlo VEALO Y OFREZCA CONTRATOS POR AÑOS Informes: Genios y Morro Telf. M-6747

SE ALQUILAN LOS BAJOS DE SA- lud número 53, son propios para cualquier clase de establecimiento. Local amplio y tiene vidrieras y armatostes. Informes en los mismos, todos los días, de 2a 4 p. m.

$25 Se alquila amplio local, en **18 entre 9 y 11** Frente al Paradero de los Tranvías, propio para comercio. Informes: Genios esquina a Morro. Telf M-6747.

SE ALQUILA HERMOSA NAVE 400 ms. libres de columnas para industria o almacén, calle Claver No. 106 entre Arbol Seco y Pajarito, una cuadra antes del cducero del Ferrocarril a Marianao, por Infanta, comunicación en todas direcciones, llaves por A. Seco letra F, informes oficios No. 16, teléfono A-6567.

$10 Se alquila amplio local de esquina, en **O-Farrill y José Antonio Saco** Véalo y alquílelo. Informes: Genios y Morro. Telf. M-6747.

ALQUILO LOCAL MODERNO, CON vidrieras, Neptuno 164 y 166, entre Escobar y Gervasio, Tiene once y medio metros de frente y 360 de superficie. Informan: Empedrado 49. M-3031.

87 HABANA

SE ALQUILA: OQUENDO 24, EN- tre San José y San Rafael, apartamento de dos habitaciones, baño, cocina, con luz, desde 12 pesos: U-2208.

BELASCOAIN No. 99½ ESQUINA A Salud se alquila una amplísima habitación, con vista a la calle luz eléctrica, servicio de limpieza de pasillos por nuestra cuenta, etc. Precio $9.00. Informes Goizuelta, F-3937.

SE ALQUILAN LOS BAJOS DE BRU- zón núm. 16, entre Montoro y Luaces, Reparto Ensanche de la Habana, se compone de portal, sala, recibidor, tres habitaciones, comedor al fondo, baño intercalado y servicio completo de criados. Informes en la misma y en la bodega de Luaces y Bruzón.

DAMAS NUM. 47

Entre Paula y San Isidro. Se alquila esta casa, compuesta de ocho habitaciones, pudiendo dedicarse el frente a industrias y el resto a vivienda. Llaves e informes: San Pedro número 6, Dr. Arturo A. Vázquez. Telf. A-9619.

SAN PEDRO NUMS. 24 Y 26

Se alquilan los hermosos altos, frente a la Plazoleta de Luz. Cuenta con comodidades para larga familia, bufete, consultorio,, consignación de vapores, etc., y habitaciones en la azotea. Llaves e informes: San Pedro número 6. Dr. Arturo A. Vázquez. Telf. A-9619.

SOL NUM. 2

Se alquila el primer piso de esta casa, con sala, 4 habitaciones, comedor al fondo. Llaves e informes: San Pedro número 6. Telf. A-9619.

$15 BAJOS ALAMBIQUE 3 ENTRE Misión y Esperanza, sala, habitación, baño, patio, cocina, abiertos de 10 a 3. Informan teléfono A-8969 Son muy frescos.

SAN LAZARO 125, PRIMER PISO, entre Galiano y San Nicolás, familia alquila 2 habitaciones juntas o separadas, balcón calle, agua caliente, derecho al recibidor, y toda asistencia. Teléfono A-7146.

SAN LAZARO 93,

Entre Aguila y Blanco, próxima a desocuparse, gran nave. Se admiten proposiciones. Informan Consulado 52 altos.

CASTILLO 13 ESQUINA MONTE,

un bajo muy bueno, sala, galería, comedor, baño, cuatro cuartos buenos, La llave M. Gómez 407 altos. Informan, barato.

FOLLETIN 32

EL CANTAR de la MUERTA

Por BARON DE CASAPORTIERRA
De venta en «La Moderna Poesía», Pi y Margall 129, Tel. A-1171.

Paloma levantó al cielo con ademán casi inconsciente las frías manos temblorosas y fuertemente cruzadas y los bellos ojos suplicantes llenos de angustia y lágrimas.

—¡Deteneos!, gritó con voz estentórea el recién llegado descabalgando del brioso corcel. ¡Deteneos! ¡Lo que intentáis es un sacrilegio. Paloma de Carrión no es libre ni puede unirse a otro hombre porque aún vive su esposo, el Rico-Hombre de Peña-Rota que llega a tiempo de hacer valer sus derechos a ella, y de reclamarle ante Dios y los hombres el cumplimiento de la palabra empeñada, con solemnidad de juramento!

Las palabras iracundas y altaneras habían salido de los pálidos labios del viajero rápidas y restallantes como latigazos a la vez que el férreo guantelete de su mano derecha, desprendido con un vivo ademán, cruzaba el aire, golpeaba la venerable cara de Don Fruela e iba a caer a los pies de Don Hernando que se inclinó con celerida para recogerlo, adelantándose el padre de Paloma que intentó inútilmente arrebatárselo.

—¡Déjame, le dijo éste, es a mí a quien corresponde lavar la afrenta recibida!

—¡Perdonad, replicó con viveza el agareno. Yo he de ser quien cruce con él mi espada ya que es su vida o la mia la que sobra... Y a mí me ultraja quien a vos ofrende!

El soberbio Rico-Hombre cortó la discusión adelantándose y señalando con la punta de su acero desnudo el pecho de Don Hernando, mientras exclamaba dirigiéndose a Don Fruela:

—¡Dice bien este caballero. Me batiré con él, que es más joven y más fuerte, y cuando la tierra haya bebido su sangre y el infierno su alma, seré con vos en singular combate!

—XXX—

Don Suero

Por segunda vez la fuerte y ligera espada de Don Hernando tocó el cuello del Rico-Hombre, cuya vida quedó visiblemente a merced del afortunado vencedor.

Las asistentes estallaron en un ruidoso aplauso, cálido, unánime, entusiasta y prolongado.

—¡Viva Don Hernando!, gritaron algunas veces.

—¡Matadme!, rugió con acento ronco el vencido.

—¡No, replicó Hernando arrojando el arma y ayudándole a levantar. No quiero vuestra sangre sino vuestra palabra de volver a Torreví renunciando al combate con Don Fruela y a vuestros pretendidos derechos a la mano de Paloma! ¡Dios me ha dado dos veces la victoria probando con el valor y destreza de mi brazo que mi causa es la suya y que de mi parte están la razón y la justicia! ¡Confesadlo!

La respuesta de Don Suero fué una formidable estocada que Sald paró con admirable maestría y ligereza.

Algunos de los presentes protestaron de la ilegalidad del ataque y un murmullo de desaprobación recorrió las filas de los espectadores.

De nuevo empezó la lucha feroz, encarnizada rapidísima.

Un silencio absoluto y espectante había vuelto a enseñorearse del local.

El rostro de Peña-Rota despedía fuego.

Paloma se había levantado de su asiento y oprimía con ambas manos su pecho palpitante. Un irrefrenable grito de dolor se escapó de sus labios al ver entrar la espara de Don Suero en la carne de Ben-Alhí y brotar la sangre de éste que acababa de cebir una ligera herida en el hombro derecho.

El combate continuó como si nada hubiera ocurrido.

El granadino que había desviado diestramente el golpe peleaba ahora con nuevo ardor, y no tardó en rehacerse aventajando a su adversario, que, cansado, jadeante y cubierto de sudor, empezaba a retroceder.

Un fuerte y certero golpe del valiente emir, hizo caer el acero de la mano de su rival al mismo tiempo que el suyo tocaba sin herirle el pecho del desarmado caballero.

El vencido se inclinó para recoger su acero trémulo de cólera.

—¡No, replicó enderezándose y mirando el novio de Paloma con torva mirada rencorosa. No estoy conforme. Aquí no hemos venido a celebrar un juicio de Dios!... Lo que media entre Paloma y yo, entre Don Fruela de Carrión y don Suero de Peña-Rota, no es hierro ni sangre, sino un compromiso formal, una promesa solemne. «¡Una pa-la-bra!», subrayó deletreando con energía, y añadió con gesto desdeñoso: ¡No sé si vos tendréis suficientes conocimientos de las leyes de caballería para comprender lo que esto significa! ¡Una palabra!... Pues bien, con palabras he de defender yo mi causa y hacer triunfar la justicia de mi razón...! ¡Yo tengo un derecho que no renunciaré si no cuando una persona respetable por su edad y virtud, por su ciencia y prestigio, declare en contra mía después de habernos oído a los dos!

Don Hernando calló un instante meditativo e indeciso.

Era necia la pretensión del Rico-Hombre, pues todo Compostela había presenciado el torneo en el que, si alguna deslealtad o ilegalidad hubo, fué de parte del Rico-Hombre y contra su vida, pero era tan claro su derecho, estaba tan seguro de triunfar de la obcecación de Don Suero en todos los terrenos en que éste le citara, que no quiso regatear esta última concesión al desdeñado amante, al mismo tiempo que demostraba así a todos, la justicia de su causa y la lealtad de su proceder...

—Consiento, contestó al fin inclinando la cabeza. ¡Elegid voz el juez que ha de fallar!

—¡Sea el Obispo, o la persona que el Obispo designe!, apuntó Don Suero con viveza.

—¡Conforme!, asintió de nuevo Said.

—Esperad, insistió Peña-Rota con un resto de recelo. ¡Juradme en la cruz de vuestra espada, esa cruz que habéis abrazado recientemente poniéndola sobre vuestro nombre y como corona del mote de vuestro escudo, que acataréis sin replicar palabra la sentencia del árbitro!

Don Hernando sonrió compasivamente. Si le hubieran dicho en aquel momento que el disco del sol iba a bajar a las manos del Rico-Hombre le hubiera dado más crédito a tal noticia que a la posibilidad de que una persona justa, imparcial y serena, sentenciara derecho; por eso no vaciló en acceder, aunque exigiendo igual juramento de su interlocutor.

—¡Juradlo también vos!, le dijo.

—¡Os lo juro!

—¡Lo juro!, dijeron casi al mismo tiempo los dos caballeros besando con solemne y devota reverencia la cruz de la empuñadura de sus respectivos aceros, mientras el público, que había seguido con vivo interés el corto diálogo, repetía sus aplausos y aclamaciones.

* * *

Ante Don Arias de Pastrana, anciano, docto y virtuoso caballero intachable, designado por el señor Obsipo de Santiago, como el más competente para resolver el pleito entablado entre Peña-Rota y Santa Cruz, habían comparecido éstas acompañados de Don Fruela.

Habló primero el Rico-Hombre, impaciente por, demostrar con retorcidos argumentos y frases vivaces y encendidas la para él indiscutible legitimidad de su derecho, y cuando finalizó su discurso tomó Don Hernando la palabra en defensa de su amor y de su dicha, y de lo que aún valía más para él, el amor y la dicha de Paloma.

Sus razones eran claras y convincentes.

Su hermosa voz, grave y armónica, su gesto sóbrio, su interesante figura, su elocuencia persuasiva y serena, su acento de inconfundible franqueza y sinceridad, hubieran puesto de su parte a cualquier otro juez menos severo, menos temeroso de errar y menos prevenido contra el peligro de dejarse llevar injustamente de la buena impresión que le causó Santa Cruz desde el primer momento y del innegable y supremo poder de seducción de éste; pero Don Arias era escrupuloso; las palabras de Don Suero habían hecho no poca mella en su ánimo... Se trataba de entregar a una dama cristiana a los brazos de un musulmán recién convertido... a quien muy bien podían haber llevado a la pila bautismal, más que la propia convicción y una sincera fe, los encantos de la bellísima hija de Don Fruela, de quien se confesaba tan perdidamente enamorado.

¿Quién le aseguraba a Don Arias, cuya timorata conciencia temía ser subyugada por el atractivo irresistible del joven converso... quién le aseguraba que, una vez conseguida la mano de Paloma, tan ardientemente deseada, no tornaría a sentir el agareno la nostalgia de su tierra y de su

M.E.C.D. 2016

ALQUILERES

87 HABANA

ALQUILO: INDUSTRIA 41, ALTOS, cercanos Prado. Modernos, ventilados, amplia sala, tres habitaciones, baño intercalado, comedor fondo, cuarto criados. Llaves, de 8 a 1 y de 3 a 6.

ALQUILO MODERNISIMOS ALTOS, Aramburo 17, entre Jovellar y San Lázaro: sala, comedor, 2 cuartos, lujoso baño intercalado, servicio de criados, etc. Alquiler: $28.00. Dueño: F-2760.

ALQUILO SEGUNDO PISO, CERRAda del Paseo número 1-A., entre Zanja y Salud, con sala, saleta, comedor y cuatro cuartos. Llave en la misma. Informes: Telf. I-5490.

SE ALQUILAN, EN VAPOR NUMEro 49, entre San Francisco y Espada, departamentos baratos, con o sin luz. Llave en la misma. Informes: Telf. A-8903.

SALA, COMEDOR, CUATRO VENTIladísimas habitaciones, servicio intercalado completo, cocina de gas o carbón, lavadero. Pocito 42, altos, entre M. González y Oquendo. Véalos. Casa muy cómoda y fresca. Agua constantemente.

SE ALQUILA BELASCOAIN 102, ESpaciosos altos, sala, saleta, gabinete, 3 cuartos, doble servicio sanitario, cocina de gas y cuarto propio para médico o dentista.

ALQUILAMOS: LUCENA Y SAN RAfael altos modernos: sala, recibidor, 4 habitaciones, baño intercalado, comedor al fondo, cuarto y servicio de criados y cocina. Precio moderado. Informes: ferretería de Belascoaín y San Rafael: U-5215.

REINA 112 ESQUINA GERVASIO. Alquilo primer piso, sala, cuatro habitaciones, baño intercalado, comedor, cuarto servicio criados, todo con balcón frente calle. llaves bajos $50.

EN 40 PESOS SE ALQUILAN LOS espléndidos altos de San José 124, letra K, esquina a Marqués González, acabados de pintar: sala, comedor, tres habitaciones, saleta, baño completo, calentador, cocina de gas, cuarto y servicio de criados con abundante agua, por tener tanque y motor para impulsarla. Llaves en el puesto de la esquina de San José. Informes: Francisco Torres, edificio Bacardí, apartamento 421. Telf. A-7830.

AVENIDA DE MENOCAL Y FINLAY. Alquilo segundo piso, de nueva construcción: tres habitaciones, sala, comedor, cocina, calentador de gas, baño completo moderno y servicio de criados: $35.00. Telf. U-6977.

ALQUILO: ESTEVEZ 29, ALTOS, sala, saleta con columnas escayola, 3 cuartos, baño completo, cuarto de criados, escalera de mármol. Todo moderno, frente a la sociedad El Pilar, una cuadra de Monte. Precio rebajado. Informes y llaves en los bajos. Telf. M-6490. Buena casa y buen precio.

ALQUILO: $35.00, ESPADA 31, ENtre Neptutno y San Miguel, fresco tercer piso, sala, comedor, cinco habitaciones, cocina y servicios. Agua abundante. Informes, encargada en la planta baja, al fondo.

ALQUILO, EN 28 PESOS, LA CASA de altos y bajos, de la calle Libertad y D-Strampes número 48, Santos Suárez. Informan en el número 50: F-2565.

$20.00, PROXIMOS A LA TERMINAL Altos fresquísimos, ventilados e independientes, Esperanza 91, entre Figuras y Carmen: sala, comedor, dos cuartos, baño, cocina y escalera de mármol. Inmediata tranvías y ómnibus. Llaves: bajos. FO-1217.

SE ALQUILAN LOS BAJOS Y SEgundo piso, Obrapía 72, compuestos de sala, comedor, 2 cuartos, baño y cocina. En la misma informan, de 11 a 3 p. m. Telf. F-4808.

UN COMEDOR Y UNA COCINA, amplios, se alquila en Trocadero y Consulado. Entrada por Consulado, primer piso. De 2 a 4, también habitación

ALQUILO CASA FREIRE ANDRAde No. 76 muy fresca, sala, comedor, tres habitaciones, baño completo, buen patio. Llaves Ferretería de San José y Hospital.

TROCADERO 66, ALTOS, ENTRE Blanco y Galiano. Acabada de pintar. Recibidor, tres aposentos, terraza cubierta. Servicios, $25 00. Informa Mendoza y Ca., Obispo 63 entre Habana y Aguiar.

ALQUILO GLORIA 55 CASI ESQUIna Suárez en $28.00, el cómodo y fresco alto 1er. piso, acabado de fabricar. La llave en la misma Informan Bernaza 23, Tintorería.

MODERNO PISO ALTO, SE ALQUIla en Animas entre Aramburo y Soledad, con sala, comedor, dos habitaciones, baño y cocina. Llaves encargado, por Aramburo.

ALQUILO PRINCIPAL SALA, SAleta, tres habitaciones, baño completo, San Rafael 125 entre Gervasio y Belascoaín informan San Lázaro 241 2o. piso al lado del Manhatan.

ZANJA ESQUINA A LUCENA, MAGníficos altos, de esquina, con una amplia sala, 4 habitaciones, baño, comedor, cocina, etc. Precio rebajadísimo. Informes: Goizueta: F-3937.

EN $25.00 SE ALQUILAN LOS MOdernos y frescos bajos, Benjumeda 48, entre Marqués González y Oquendo, acabados de pintar: sala, comedor corrido, tres habitaciones, baño completo intercalado, cocina de gas y patio. Llaves en Pasaje Agustín Alvarez número 10. Informes: edificio Bacardí, apartamento 421. Francisco Torres. Telf. A-7830.

ALQUILO: SAN JOSE 226, FRENTE par Aguirre, bajos modernos, sala, dos cuartos, baño lujoso, cocina de gas. Llaves en los altos. Informes: M-2863 y F-2124.

ALQUILO COMODO PISO ALTO, edificio Recarey, situado en Belascoaín 95. Tiene cuatro habitaciones, sala, saleta, doble servicio. Es propio para personas de gusto. Hay elevador.

SE ALQUILAN: JOVELLAR NUMEro 27, entre Aramburo y Hospital, apartamentos de sala, comedor, dos cuartos, baño y cocina. Llave en los mismos. Informes: U-5858.

SE ALQUILAN: JOVELLAR NUMEro 51, entre Espada y Hospital, apartamentos de sala, dos habitaciones, baño y cocina. Llave en los mismos. Informes: U-5858.

SE ALQUILAN: MAZON NUMERO 36, entre Valle y Zapata, casas de sala, comedor, tres cuartos, baño, cocina y servicio de criados. Llave en las mismas. Informes: U-5858.

SE ALQUILAN: VAPOR NUMERO 2, entre Marina y Hornos, apartamentos de dos habitaciones, baño y cocina, con luz. Llave en los mismos Informes: U-5858.

SE ALQUILAN: VAPOR NUMERO 43, entre Espada y Hospital, casas de dos cuartos. baño y cocina, con luz, desde $10.00. Informes: U-5858.

ALQUILERES

87 HABANA

ANIMAS NUMERO 188, ENTRE Oquendo y Soledad. Preciocísimos bajos compuestos de sala, antesala dividida por columnas, 4 amplísimas habitaciones, baño intercalado, comedor al fondo, cuarto y servicio de servidumbre. Precio inigualado. Informes: Goizueta: F-3937.

SE ALQUILAN LOS ALTOS DE Soledad 50, entre Pocito y Carlos III: sala, comedor, 3 cuartos, baño intercalado, cocina y servicios $30.00. Llaves, en la bodega. Informes: José Colmenares. A-9539.

ECONOMICAS

Casas de sala saleta, comedor, 2 3, 4 y 5 habitaciones, baño intercalado, cocina, cuarto y servicio de criados, en los mejores lugares de la Ciudad.

HABANA	
Reina 21 y 22, altos, Mercado de Tacón	$ 32.00
San Lázaro y Galiano, altos	52.00
Subirana 46, bajos y 46 altos	27.00
Correa núm. 5-E., altos	16.00
Cerrada del Paseo 7, altos	25.00
Magníficas habitaciones, con baño:	
Amistad 68, esq. a San Miguel	15.00
Marina núm. 2, edificio Carreño	10.00
VEDADO	
Doce y 23	19.00

OFICINA, GENIOS ESQ. A MORRO TELEFONO: M.6747

88 VEDADO

BONITOS ALTOS, 182 CALLE C, PAra familia corta de gusto, tres habitaciones, espléndido baño, doble servicio, calentador, agua abundante, terraza, lado sombra y brisa.

VEDADO: 23 NUMERO 452, ESQUIna a Crechiere. Alquilo casa moderna, planta alta: sala, recibidor, comedor, 5 habitaciones, baño, cuarto y servicio de criados. Informan en la misma. Teléfono M-2602.

ONCE No. 125 ESQUINA A L, VENtilados y modernos altos, sala, comedor, 2 terrazas, 4 cuartos, 2 baños, closets, cocina, cuarto y servicio criados, garage; otros adtos de sala, terraza, comedor, 3 cuartos, baño, cocina, cuarto criados y garage: Llaves al lado. L No. 106. Informes: F-2124.

BAÑOS 57 ENTRE 21 Y 23, MAGNIFIcos bajos acabados de fabricar gran portal sala, antesala, hall, cinco habitaciones, dos baños intercalados, nueve closets, comedor y terraza al fondo, pantry cocina, baño y cuarto de criadas, garage, cuarto y servicio de chauffeur, precio: $120.00, la llave en la misma e informan F-4172.

SE ALQUILAN LOS ALTOS, DE LA calle 17 número 88, entre M. y N., con sala, comedor, recibidor, cuatro cuartos y demás comodidades. Terraza al fondo. Verla, de 1 a 3. Informes: I-6211.

VEDADO CALZADA 163, ENTRE 20 y 22, sala, comedor, cuatro dormitorios, baño intercalado, servicio y habitaciones criados y chauffeur, garage. Informan Café Miramar.

SE ALQUILAN LOS ALTOS DEL chalet de madera con pisos de mosaicos, de la calle 27 esquina A., Vedado. Precio: 20 pesos.

ALQUILO BAJOS, ACABADOS PINtar. Lo mejor Vedado: D. número 207, entre 21 y 23: jardín, ancho portal, sala, comedor, 3 cuartos, baño y servicio criados. Informes: óptica Progreso, Neptuno 132.

CALLE DOS NUMERO 3, ESQUINA a Quinta, Vedado. Se alquila planta alta, con todas comodidades, terrazas costado y frente. La llave en el café de Calzada y Dos, edificio Martí. Informes: A-8903.

SE ALQUILAN LOS BAJOS, DE 19 número 241, Vedado, con sala, comedor, tres cuartos, baño intercalado y cocina. Informa el conserje del edificio Arcos, al lado.

VEDADO, A 155 ENTRE 17 Y 17, alquilo casa jardín, portal, sala, hall comedor, cuatro cuartos, el de criados en la azotea con sus servicios. Llave en la misma. Empedrado 8, M-1840.

ALQUILO ALTOS K 169 ENTRE 17 y 19 con terraza, sala, comedor, cinco cuartos grandes, cuarto y servicio criada. Informes Hotel Savoy, habitación 104.

PROXIMO COLEGIO TERESIANO, calle 19 número 494: sala, comedor, jardín, portal, tres cuartos, baño y servicio de criados. En la misma informan. F-5557.

VEDADO: CASA DE FAMILIA HOnorable, Paseo 25 entre 13 y 15, hermosa habitación anexa al baño, agua caliente, teléfono, con toda asistencia. Módico alquiler.

11 No. 39 ESQUINA A 10, VEDAdo. Magníficos altos acabados de pintar, todas comodidades, con garage. Informan al doblar 10 No. 9½.

SE ALQUILA UNA CASA, CALLE B. número 258, entre 27 y 29, Vedado. Telf. F-6251.

EN LO MAS CENTRICO DEL VEdado: calle 19 núm. 521, entre 16 y 18, a una cuadra de 23 y dos de 12. Se alquilan magníficas casitas, compuestas de sala, 2 habitaciones, cocina, patio, servicio y ducha. Precio: 14 pesos, con luz. Informes: Teléfono F-4271. La llave en el número 521, bajos.

MODERNOS BAJOS, 27 NUMERO 15, entre M. y N., Vedado. Fabricados por Max Borges, a cuadra y media de la Universidad, con portal, sala, comedor, cuatro habitaciones con baño intercalado, cocina con calentador y tanque. Renta con muebles y lámparas: $60.00. sin ello: $50.00. Informarán en Ayestarán y Domínguez. Telf. U-4266.

CALLE 15, ENTRE 2 Y 4, VEDADO, alquilo casa altos y bajos sala, saleta, comedor, repostería, 6 cuartos, baño, dos servicios, un cuarto criado. Informan Cuba 49, Telf. F-3440.

SE ALQUILAN BAJOS: CALLE I. número 206, entre 21 y 23: portal, sala, dos habitaciones, baño intercalado, cocina y patio. Informes en la misma. Precio: $27.00.

89 CERRO Y PALATINO

ALQUILO BUENOS AIRES 33 COMpuesta de portal, sala, cuatro habitaciones, cocina y servicios sanitarios en quince pesos, dos meses en fondo. La llave en la misma.

ALQUILO ALTOS CERRO 513, ESquina Tejas, compuesto cuatro cuartos, baño lujo, sala, saleta, cocina gas, cuarto y servicio criados, motor por cuenta del dueño, verse a todas horas.

CERRO. ALQUILASE GRAN CASA Reparto Las Cañas Colón 36, sala, comedor, tres cuartos, patio, traspatio, mampostería. Informes y la llave en la misma de 1 a 5 p.m. Teléfono: U-5636.

ALQUILERES

90 MARIANAO Y SUS REPARTOS

SE ALQUILA UNA CASA DE ESquina en la calle 12 y Avenida 10. Ampliación de Almendares, tiene 3 habitaciones, baño intercalado y servicio de criados es esquina de fraile.

SE ALQUILA CASA MODERNAmente amueblada en la calle 20 y 11, Reparto Almendares. Compuesta de portal, sala, cuarto, comedor, cocina y baño. Informan en la misma. Teléfono A-8546.

ALQUILO: REPARTO MIRAMAR. Preciosa casa: sala, comedor, cuatro habitaciones y dos baños, hall, pantry y cocina, garage y dos cuartos criados, próxima a las Ursulinas y tranvías. Agua abundante. Informes: calle Siete y Cuatro, reparto La Sierra. FO-1423.

CASA DE HUESPEDES: «LA ISLA», Monte 53, por Factoría. Exclusivamente para personas de moralidad. Habitaciones con balcón a la calle. Espléndidos baños, edificio moderno. Precios reducidos.

40 PESOS, ALQUILO CASA CHICA, con garage, próxima a Miramar Yacht Club, 3 cuartos, baño intercalado cuarto y baño de criados, sala, comedor y cocina. Laguardia, San Pedro 4. Telf4 M-2479.

VIVA SALUDABLE: ALQUILANSE los mejores situados, más hermosos, ventilados, cómodos e independientes altos de Almendares, próximo crucero de tranvías Marianao-Playa, colegios, Iglesia y stadium Tropical: tres habitaciones brisa, terraza, garage, baño intercalado, etc. Abundantísima agua. Informamos: A-9115.

SE ALQUILA UNA ESPLENDIDA casa amueblada en la Ave. Columbia con 5 habitaciones, 3 baños e infinidad de comodidades para persona de gusto. Informan FO-7359.

J. DEL MONTE [illegible] VIBORA

SE ALQUILAN LOS ALTOS DE DOlores y San Leonardo modernos, frescos, la llave en frente zapatero a una cuadra de Toyo.

SE ALQUILA LA CASA AVENIDA de Santa Amalia entre 10 de Octubre y Gonzalo, acabada de fabricar, sala, tres cuartos y comedor al fondo. Informan I-4059.

SE ALQUILAN ALTOS EN EStrada Palma 37 esquina Felipe Poey para verlos después de las 9 a. m. 91

CORTINA 4, ENTRE GENERAL LEE y Lacret, sala, comedor, 3 habitaciones, baño intercalado completo, cocina y patio. Informan: Trust Company of Cuba: M-6917, Cuba 53.

ALQUILO EN 30 PESOS, EL CHAlet de dos plantas, Juan Delgado número 155, entre Carmen y Patrocinio, con garage al lado. Informan: I-6613.

JESUS DEL MONTE NUMERO 137, altos, a media cuadra de Agua Rulce: sala, recibidor, 3 cuartos, comedor, baño intercalado y cuarto criados. La llave al lado, segundo piso. Informes: A-8903.

SAN MARIANO 133, ESQUINA A Porvenir, casa grande y poco precio: $18.00: A-9125. Para verla, de 2 a 4 p. m.

HERMOSA Y VENTILADA CASA: tranvía y ómnibus a la puerta. Portal, sala, cuatro cuartos, comedor, buen baño y tres patios. Concepción 75. Precio de situación.

AVISO: ALQUILO GRAN CASA, BEllavista 41, entre Arellano y San Miguel. El Malecón de la Víbora. Informes en la misma, de 1 a 6, o en Luz y Egido, peletería.

JESUS DEL MONTE, ESPLENDIDA habitación con excelente comida, luz, teléfono, se alquila en casa particular a matrimonio o señoras solas. Precio módico, Jesús del Monte 369, altos. I-6415.

VIBORA, SANTA CATALINA 111, ENtre Lawton y Armas, sala, saleta, 4 habitaciones, baño, comedor, cocina y servicios de criados. $30.00 Obispo 53, M-6917 Puede verse a todas horas.

VIBORA — FLORES 105, ENTRE Cocos y Correa, jardín, portal, sala, saleta, 3 habitaciones, baño, comedor y cocina; patio y traspatio; 3 habitaciones en la azotea, $25.00. Obispo 53: M-6917. Puede verse a todas horas.

VIBORA 10 DE OCTUBRE 652 ESquina a Gertrudis, portal, sala, recibidor, 4 habitaciones, comedor, baño completo, cocina. Azotea 2 habitaciones, $35.00. Obispo 53 M-6917. Puede verse a todas horas.

CASA QUINTA VENTILADA: KESsell entre Segunda y Tercera. Izquierda de la Calzada, Bellavista. Víbora: sala, saleta, comedor, terraza, 5 cuartos, baño con calefacción, portal, jardín, patio, traspatio, garage y una huerta con árboles frutales. Informan en la misma.

BRUNO ZAYAS Y ESTEVEZ, DE ESquina una planta, jardín, portal, sala recibidor, comedor, tres habitaciones, baño intercalado, cocina, tres cuartos criados, lavaderos, garage, verla 2 a 3.

ALQUILO DOS CASAS MODERNAS: portal, sala, comedor, tres cuartos, baño intercalado y cocina: 4,000 metros cuadrados, terreno cultivo. Situadas: calle Reina y línea Playa, a dos cuadras Paradero Quemados. Llaves e informes: general Lee número 3, encargado: M-2863.

ALQUILO CONCEPCION No. 10 ALtos, esquina a Delicias. Informan en la misma, sala, saleta, 6 cuartos, baño intercalado y servicio criados. I-3594.

92 SANTOS SUAREZ Y MENDOZA

ALQUILO HERMOSO CHALET: LInea del Oeste 87, entre Gómez y Mendoza, Santos Suárez, tres cuartos, baño intercalado, hall, pantry, cuarto y servicio de criados, garage. Informan: Refugio 6.

SANTOS SUAREZ, ALQUILO MAYIA Rodríguez No. 73 entre Milagros y Libertad, sala, saleta, 4 habitaciones, baño, cocina, servicios de criados, garage y patio grande. Informan Santa Emilia No. 59.

93 LUYANO

CASITA EN 11 PESOS

Sala, cuarto, luz, balcón, servicios y azotea. Todo independiente, cómoda y fresca. Herrera 51, altos, esquina a Reforma, Luyanó. La llave en los altos de esquina.

MODERNAS CASITAS A $15.00

Alquilo bajos con 3 cuartos, $15.00, con 2 cuartos, $11.00. Calle de Justicia esquina Enna, una cuadra tranvías Calzada Concha. Informan bodega.

ALQUILERES

93 LUYANO

CASITA INTERIOR INDEPENDIENte en Villanueva 17, Accesoria B, entre Calzada de luyanó y Compromiso Sala, cuarto, cocina, baño y patio. Llave en la accesoria A. Informes: 19 No. 259 entre D y E, Vedado. F-5420

94 LAWTON-BATISTA

TEJAR NUM. 218, ENTRE 15 Y 16 Reparto Batista, Lawton, acabada de reparar y pintar. Se alquila esta moderna casa, con comodidad para familia de gusto. Llaves e informes: San Pedro 6. Telf. A-9619.

98 ALQUILERES VARIOS

ALQUILO RESTAURANT, O-REILLY 68, cocina de hierro moderna, gran local. Precio: $30.00 alquiler. Puede verlo y Fuente de Soda. Telf. M-4562.

SAN MIGUEL DE LOS BAÑOS

Casa para familias, de Mercedes Urquijo. Se alquilan habitaciones frescas y confortables, con excelente comedor, cuyo servicio puede acomodarse a las necesidades de los enfermos. Se dan y exigen referencias. Precios módicos. Diríjase a Mercedes Urquijo, San Miguel de los Baños.

JARDINEROS: ALQUILO FINQUIta 7.000 varas, casita para matrimonio, frutales, agua y luz, frente al jardín La Playa». en la Ampliación de Almendares. Veinte pesos. Teléfono U-3187.

ALQUILO CHALET, VARADERO, junto al Club Náutico, ocho habitaciones, cuatro baños, dos garages y cuartos de criados. Informan: F-6782

SE SOLICITAN

101 PERDIDAS

PERDIDA: SE HA EXTRAVIADO una perrita, mixta, Chihuahua, color canela. Entiende por "Neia". Gratificaré a quien la entregue en Figueroa 14, bajos, Víbora.

102 AGENCIAS-COLOCACIONES

"LA MATANCERA": A.7740

Servimos rápidamente: criadas, cocineras, choferes. Toda clase de servidumbre y empleados de ambos sexos, con referencias. Sol número 111, entre Egido y Villegas.

SE OFRECEN MUCHACHAS DEL país extranjeras y de color como cocineras, criadas de mano y manejadoras con referencias. Srta. García. X-1880

"LA MATANCERA": A.7740

Servimos rápidamente: criadas, cocineras, choferes. Toda clase de servidumbre y empleados de ambos sexos, con referencias. Sol número 111, entre Egido y Villegas.

AGENCIA BEERS. COLOCADOS: TAquígrafa cubana, con casa de radios: $45.00. Necesitamos cocinera y repostera, blanca: $20.00; y una taquígrafa en inglés, experta: $3.00 diarios, Plaza de la Catedral 16. M-7730.

LA COMERCIAL, ALONSO, M-1149, antes A-3090. Señora su personal cumplidor y decente si lo pide a esta agencia, Aguila 231, personal ambos sexos, criados, cocineros, chauffeurs, jardineros, criadas, manejadoras, cocineras, dependientes, lavanderas. Tenemos empleos, $25, $18, $20

103 CRIADAS Y CRIADOS

SE NECESITAN UN BUEN CRIADO de mano,y un jardinero, sueldo 30 pesos el criado y $26. También se necesitan un chauffeur que tenga referencias. Informan: Compostela número 58.

SE SOLICITA UN CRIADO DE MAno, con buenas referencias y que sea limpio, para 17 esquina a Seis, Vedado, frente al parque Menocal.

SE SOLICITA UNA CRIADA, PARA todos l os quehaceres de un matrimonio, Concha 3-G., altos, entre Marina y líne adel ferrocarril.

CRIADA SE SOLICITA PARA AYUdar todos los quehaceres de una casa chica en horas de la mañana. Sueldo: $6.00. E Palma, No. 158

SE SOLICITA UNA CRIADA, CON referencias. Calle Cuatro número 14, entre Calzada y Quinta, Vedado.

104 COCINERAS Y COCINEROS

SE SOLICITA UNA COCINERA, que sea formal y limpia. Campanario 148.

SE SOLICITA COCINERA QUE duerma en la colocación y traiga referencias. Línea 110 B, Vedado.

SE SOLICITA UNA JOVEN FORMAL para cocinar y limpiar corta familia. Indispensable traer referencias, si no reune estas condiciones no molesten. Hora para tratar de 7 y media a 8 y media a.m. y de 11 y media a 12 y media m.y de 6 y media a 8 p.m. Villegas 41 2o. piso.

SOLICITO BUENA COCINERA QUE ayude a la limpieza y duerma en la colocación. Referencias. 15 pesos. Tercera entre 8 y 10. Vedado.

SOLICITO COCINERO O COCINERA, que cumplan con su obligación. Informan: Reina número 126, altos.

SE SOLICITA CRIADA BLANCA, DE mediana edad, para cocinar y limpiar casa chica, de corta familia. Que duerma en la casa, 15 pesos. Primera número 16, entre Cuatro y Seis, La Sierra.

SOLICITO MUCHACHA PENINSUlar o del país, blanca, para cocinar y limpiar a corta familia. Dormir en la colocación. Buen trato. Sueldo: 12 pesos. Calle J. número 170, entre 17 y 19, Vedado.

SOLICITO UNA COCINERA ESPAñola o del país en la misma una criada de mano. 25 y G, Academia de Corte y Costura. F-3459.

SE SOLICITA UNA SEÑORA PARA cocinar y lavar. Dormir en la colocación. Lealtad 90, primer piso entre San Rafael y San Miguel.

SE SOLICITA UNA CRIADA ESPAñola de mediana edad, para cocinar y limpiar a corta familia. Calle F. número 264, entre 27 y 29.

SOLICITO JOVEN ESPAÑOLA, PARA la cocina y ayudar algunos quehaceres de la casa. Que duerma en la colocación. Virtudes número 28, entre Aguila y Amistad.

COCINERA QUE DUERMA EN LA colocación se solicita en Tropical 23, Alturas de Almendares, FO-1520.

NECESITO UNA MUCHACHA, DEL país o española, que sepa cocinar bien y hacer limpieza y lavar menudencia, para corta familia. Que duerma fuera. Sueldo: 14 pesos. Telf. U-3965.

SE SOLICITA UNA COCINERA BLANca, con referencias. Buen sueldo: Seis y 21, altos, Vedado.

SE SOLICITAN

104 COCINERAS Y COCINEROS

SOLICITO UNA JOVEN ESPAÑOLA, para cocinar y limpiar a matrimonio: 15 pesos y uniformes. Traer referencias. San Carlos número 10, entre Morell y Pasaje Iznaga, Loma de Chaple, Víbora.

SE SOLICITA UNA COCINERA, QUE sepa cumplir con su obligación. Sueldo: 10 pesos, calle Dos número 204, entre 21 y 23, Vedado.

SOLICITO UNA MUCHACHA, PARA cocinar y limpiar y que duerma en la colocación. Preferida con referencias. Manrique 24.

SE SOLICITA UNA COCINERA ESpañola que duerma en la casa. Ave. Central No. 17, Reparty Kohly.

105 MANEJADORAS

SOLICITO MUCHACHA SERIA PAra manejar y ayudar a la limpieza. Referencias. 15 pesos. Tercera entre 8 y 10. Vedado.

SE SOLICITA MUCHACHA PARA manejar niño pequeño y hacer limpieza de casa pequeña. Dormir en la colocación. Sueldo: 6 pesos. Teléfono FO-1964

MANEJADORA JOVEN Y SALUDAble, con referencias, se solicita en el teléfono F-3177. Tiene que dormir en la colocación.

SE SOLICITA UNA MANEJADORA blanca, de mediana edad, con experiencia; ha de ser saludable y limpia y tener buenos modales. Se exigen referencias. Calle 9 número 5, bajos entre K y L, Vedado.

110 LAVANDERAS-LAVANDEROS

SOLICITO DOS LAVANDERAS, INStituto «América Arias». Dormir en la colocación, Santa Catalina y Puente Genaro, Víbora.

114 AGENTES Y VENDEDORES

SOLICITAMOS VENDEDORES PAra una importante fábrica de juguetes, de última novedad, completamente nuevos en el mercado y de fácil venta. Al recibo de UN PESO enviamos muestras por valor de tres pesos. Aquilino Noguerol, edificio Life. departamento 205, Habana.

SOLICITO AGENTE BIEN PORTAdo resida en La Habana. Visitará particulares. Ganará $60.00 mensuales, quincenales o semanales según producción. Indispensable conocimientos propaganda, confiar en sí mismo y tener iniciativas. Habana 45 de 3 a 5.

PARA TRABAJAR VARIOS RENglones de ferretería, a base de participación, tenemos la oportunidad para una persona que conozca el giro y tenga relaciones en La Habana e interior. Diríjase por escrito al apartado 229, Habana.

VENDEDORES: SE SOLICITAN PAra vender artículo de gran aceptación. Pueden ganarse de $3.00 a $4.00 diarios. No se necesita experiencia. Informes en Neptuno No. 247 de 8 a 12 de la mañana.

NECESITO UN VENDEDOR, POR NO poder atender la venta de la casa, garantizándole $50.00 mensuales de sueldo y el 5 por ciento de comisión. Fábrica de Tabacos, Amargura número 94.

SE SOLICITAN JOVENES DE AMbos sexos para trabajar inmediatamente. Que tengan buenas relaciones. Acosta 45 entre Habana y Compostela.

PARA LA HABANA E INTERIOR DE la Isla, necesitamos vendedores activos, ganando magnífica comisión, por adelantado. Artículo fácil, atractivo y útil. Gorriarán y Michelena, edificio La Metropolitana 809, Habana.

116 SOCIOS

MELODRAMAS: OBRA PALPITANTE hoy, por sucesos Viñales. Busco capitalista, para montarla escena. Protagonista insuperable. Obra patrocinada por damas del gran mundo. Informa su autor: O-Reilly 32, segundo piso, departamento 20.

SOCIO SE SOLICITA UN SOCIO QUE disponga de $1000 para una industria alimenticia, informan Serafines No. 9 Fernando Lorenci.

NEGOCIO: SE SOLICITA PERSONA seria, con capital $5,000 a $10,000, para darle sociedad en casa comercial, establecida. Neptuno, de Prado a Belascoaín. Ampliar negocio. Informan: San Miguel 85, moderno, de 11 a 1. García.

117 SOLICITUDES VARIAS

SOLICITO UNA JOVEN QUE TENga experiencia en Fuente de Soda y buenos informes. Neptuno 332, bajos, esquina Infanta, Rodríguez, de 1 a 3 p.m.

SOBRAS DE COMIDA. —A LOS HOteles, restaurants, cafés, fondas, Barcos, Casas de Huéspedes y de Comidas. No arroje las sobras a la basura. Con ello infringe las ordenanzas sanitarias. Llame al señor Santana de 8 a 12 a.m. al M-8046 y se le recogerá sin costo alguno. Si fuese mucha, se compra.

MUJER U HOMBRE

Necesito para Jefe de Propaganda, en el Depto. de Reina 131, esquina a Escobar. Asigno 2,500 pesos, a la persona que demuestre mayor competencia. Nada difícil. Sólo es requisito, necesitarlo y desearlo. Horas, de 9 a 12 y de 2 a 4.

SOLICITO MATRIMONIO SIN NIños, para encargados de casa inquilinato. Deben prestar garantía en dinero. Informan: Bernaza 30, de 11 a 1, encargado. Preséntense los dos.

SE SOLICITAN PERSONAS QUE NEcesiten hacer uso de oficina, en edificio céntrico, con apartado, teléfono y todo servicio de atención, por menos de lo que cuesta un teléfono, Manzana de Gómez 407.

SE OFRECEN

118 CRIADAS Y CRIADOS

DESEAN COLOCARSE UNA BUEna criada de mano o para habitaciones, o manejadora, (no menos de 15 pesos) Y un joven para criado, camarero, ayudante cocina, etc. Tienen referencias. Teléfono M-1959.

JOVEN BLANCO COLOCORIASE PAra hacer limpieza, atender consultorio modas u otros trabajos, es formal y sabe trabajar. Teléfono M-5321.

SE OFRECE CRIADA ESPAÑOLA, sabe servir la mesa a la rusa, es muy trabajadora y tiene buenas referencias. M-1534.

SE OFRECE UNA MUCHACHA JOven, española, para criada de mano o para ayudar en la cocina. Tiene buenas referencias. Es honrada y sabe cumplir con su obligación. Teléfono: F-6000.

SE OFRECEN

118 CRIADAS Y CRIADOS

DESEA COLOCARSE MUY BUEN criado de manos, joven, español, muy trabajador y humilde en todo su mayor cumplimiento. Sabe cumplir bien con su obligación. Tiene muy buenas recomendaciones de donde ha trabajado. Sabe servir muy bien la mesa a la rusa, ha estado con muy buenas familias. Es muy práctico en todo su esmerado servicio. Informan teléfono A-8663.

DESEA COLOCARSE UNA JOVEN española para criada de manos o cuartos con referencias de donde ha trabajado. Informes teléfono FO-3464

SE DESEA COLOCAR UNA MUCHAcha española, de criada de mano, o cocinar y limpiar. Es seria. Tiene referencias y duerme fuera. Telf. A-9917

SE DESEAN COLOCAR 2 ESPAÑOlas una para criada de mano o para cocinar y la otra para comedor o cocinar. F-6175.

SE DESEA COLOCAR UNA ESPAÑOla para cuartos o de manos, tiene referencias, llamar después de las 9 teléfono F-6248, Isabel.

SE OFRECE UNA ESPAÑOLA DE mediana edad para cuarto y coser lleva tiempo en el país, y tiene buenas referencias. FO-2446.

SE DESEA COLOCAR UN CRIADO de mediana edad, es fino, sabe servir a la rusa, la casa donde estuvo 5 años lo recomienda. M-5529.

SE DESEA COLOCAR UN CRIADO de mano en casa particular o cantina. Tiene buenas referencias y cartas de recomendación. José Leis, teléfono F-2545.

SE DESEA COLOCAR UN JOVEN español para criado de manos o jardinero, tiene inmejorables referencias. Teléfono X-2280.

SE DESEA COLOCAR UNA JOVEN española, para cuartos. Tiene buenas referencias. Telf. A-9001.

SE DESEA COLOCAR UNA MUCHAcha española, para cuartos o manejadora. Tiene referencias, Sitios 102. Telf. M-6272.

SE DESEA COLOCAR UNA ESPAñola, fina y formal, para ama de llaves o criada de cuartos. Informes: Cerro 486. Telf. M-4650.

SE OFRECE CRIADO DE MANO, ESpañol, acostumbrado al servicio fino. Sabe planchar ropa de caballero. Es formal y cumplidor. Tiene buenas referencias. Informan: Telf. F-6086.

SE DESEA COLOCAR UN JOVEN español, para criado de mano. Tiene buenas referencias. Pregunten por Rufino Menéndez, hotel Boston. Telf. A-6436.

SE OFRECE UNA MUCHACHA, ESpañola, para cuartos y costura, acostumbrada al servicio fino. Tiene buenas referencias de casas muy conocidas. Telf. M-3579.

SE DESEA COLOCAR UNA MUCHAcha española, para cuartos o comedor. Informan: A-9146.

SE DESEA COLOCAR UN JOVEN español de criado de mano, Sabe servir a la rusa. Tiene buenas referencias. Informan: FO-2659.

SE DESEA COLOCAR UNA MUCHAcha española, de criada, o para cocinar y limpiar. Tiene referencias. Prefiere dormir fuera. Telf. U-7037.

SE DESEA COLOCAR UNA ESPAñola, para criada de mano o de cuartos. Entiende algo de cocina. Tiene referencias. No se coloca menos de 15 pesos: M-3797.

SE DESEA COLOCAR UNA JOVEN española, para criada de mano o habitaciones. Es formal y trabajadora. Desea casa de moralidad. Telf. U-5942.

SE DESEA COLOCAR UNA MUCHAcha española, de criada de cuartos o de comedor. Entiende algo de costura y sabe trabajar. Tiene referencias. Telf. FO-2525.

SE OFRECE ESPAÑOL JOVEN, PAra criado de mano. Conoce bien el servicio a la rusa. Tiene referencias. Va a cualquier punto. Telf. A-7525, tintorería Sevilla, Teniente Rey número 89.

SE DESEA COLOCAR UNA ESPAñola, para criada de mano o de cuartos. Desea casa seria. Tiene buenas referencias. Informan: Teléfono: F-6178.

SE DESEA COLOCAR UN JOVEN español. Siempre trabajó de primer criado. Tiene referencias. F-3315.

SE DESEA COLOCAR UNA JOVEN española, para limpiar o manejar. También entiende de cocina. Es trabajadora y tiene buenas referencias. Telf. U-5788.

SE DESEA COLOCAR UNA SEÑORA española, una limpieza por horas. F-6175.

SE DESEA COLOCAR UNA JOVEN española criada de manos o cuartos, es cariñosa con los niños. Sabe cumplir con su obligación. Tiene referencias. Teléfono M-2193.

SE OFRECE UN BUEN CRIADO DE mano español, práctico en todo esmerado servicio. Sin pretensiones, tiene referencias. Teléfono M-1071

SE DESEA COLOCAR UNA JOVEN española para criada, sabe algo de cocina. Informes: Concordia 177 A, 1er piso. Teléfono U-4043.

SE DESEA COLOCAR UNA ESPAñola ,de mediana edad, con un matrimonio solo o corta familia, para cocinar y algunos quehaceres de casa chica. Sabe cumplir con sus obligaciones y duerme en la colocación o fuera. Tiene buenas referencias y sin pretensiones. Se coloca sólo para Jesús del Monte y sus repartos. Telf. I-4756.

SE DESEA COLOCAR UNA SEÑORA, de mediana edad, para criada de mano o manejadora. Telf. M-5122.

JOVEN ESPAÑOLA DESEA COLOcarse para sirvienta de clínica o criada de mano para corta familia, tiene buenas referencias. Teléfono: F-3013.

SE DESEA COLOCAR UNA SIRVIENta española, lleva tiempo en el país sabe cumplir p erfectamente con su obligación y tiene muy buenas referencias. Teléfono F-2182.

SE DESEA COLOCAR UNA MUCHAcha española, para criada de manos o cuartos o manejadora, desea casa de moralidad; tiene inmejorables referencias .Teléfono M-7922.

SE DESEA COLOCAR UN ESPAÑOL de criado de mano, comedor o portero de oficina. Tiene referencias y sabe cumplir con su obligación. Telf. M-4594.

SE DESEA COLOCAR UN JOVEN japones para criado de mano, tiene buenas referencias. Teléfono A-9814

SE DESEA COLOCAR UN JOVEN español, de criado de mano, práctico en servir la mesa y hace toda clase de cocktails. Tiene buenas referencias. Informes: Casa Potín: M-3944 y A-7387

SE OFRECEN

118 CRIADAS Y CRIADOS

SE DESEA COLOCAR UNA JOVEN española de criada de mano o para todo, tiene buenas referencias. Teléfono U-6682.

SE DESEA COLOCAR BUEN CRIAdo de mano, español, acostumbrado al servicio. Tiene buenas referencias y lo mismo va al campo. Informan: M-3339.

DESEA COLOCARSE UNA CRIADA para cuartos o para toda la limpieza, sabe zurcir, lavar y planchar. muy bien las camisas Informan Amistad 79.

DESEA COLOCARSE UN JOVEN DE criado en casa particular, es honrado y es práctico en servir mesa y tiene referencias de familias muy conocidas. Teléfono M-9573.

DESEA COLOCARSE JOVEN ESPAñola de criada de manos o de cuartos, es trabajadora y formal y tiene buenas referencias. Informan teléfono F-5712.

SE DESEA COLOCAR UNA CRIADA española para cuartos o criada de mano. Desea casa de moralidad. Teléfono A-7176.

119 COCINERAS Y COCINEROS

SE DESEA COLOCAR JOVEN ESpañola para cocinar o cocinar y limpiar a corta familia o criada de mano, sabe su obligación. M-5103.

DESEA COLOCARSE ESPAÑOLA para cocinar, cocina corectamente de todo. Sabe presentar bien la comida, por menos de 15 pesos no se coloca. Informan F-1093. Josefina.

SE OFRECE ESPAÑOLA PARA COcinar y limpiar a corta fasilia o para criada, otra de color para cocinera o criada. Sra. Rodríguez I-7552.

SE DESEA COLOCAR UNA BUENA cocinera, española, sólo para cocinar. Es práctica en el oficio y sabe cumplir con su obligación. Desea casa de moralidad. Informes: Salud número 153.

SE DESEA COLOCAR UNA ESPAñola, de mediana edad, para cuidar un niño, o una corta limpieza en casa de moralidad. Si no es en esas condiciones, no molesten. Informes: Telf. F-5499.

DESEA COLOCARSE UNA SEÑORA española para cocinar y ayudar a corta limpieza o por horas. Duerme fuera, teléfono F-6282.

SE DESEA COLOCAR UNA SEÑORA de mediana edad para cocinar y limpiar corta familia, tiene referencias, puede salir afuera. Teléfono: F-6180.

SE DESEA COLOCAR JOVEN ESpañola para cocinar o para matrimonio solo cocinar y limpiar, tiene buenas referencias. No duerme en la colocación. Informan teléfono M-9333.

SE OFRECE COCINERA INGLESA, con excelentes referencias, es repostera. Llamen al teléfono M-7636, de 1 a 6, p.m.

DESEA COLOCARSE UNA BUENA cocinera española, tiene buenas referencias, calle Infanta 18 entre Neptuno y San Miguel, departamento 7, bajos, d e 9 a 12, pregunte por Marta.

COCINERO ESPAÑOL DESEA COlocarse en casa particular o del comercio, es aseado y cumplidor, cocina a la criolla y española, comida muy variada y agradable sazón, entiende de repostería y pastelería, sale al campo. Referencias inmejorables. M-5425 U-7036.

SE OFRECE ESPAÑOLA DE MEdiana edad para cocinar solo, sabe trabajar, desea casa seria. F-5884.

UNA COCINERA DE PRIMERA INglesa, de color, desea colocarse con familia particular repostera, cocina a la americana y criolla Bien recomendada y sabe sus obligaciones. Teléfono F-6079.

COCINERA DE COLOR INGLESA SE ofrece, sabe de repostería, tiene referencias FO-1447.

SE DESEA COLOCAR UNA JOVEN española para cocinar entiende de repostería, tiene buenas referencias, no le importa ayudar un poco a otros hahaceres Calle 27 y 8, Bodega, teléfono F-6279.

BUENA COCINERA DESEA COLOcarse con buena familia. Tiene referencias. Duerme. Teléfono U-3979.

SE DESEA COLOCAR UNA JOVEN española, para cocinar y limpiar a matrimonio solo o corta familia. Telf. A-7631.

SE DESEA COLOCAR UNA SIRVIENta española, para cocinera en casa de corta familia. Sabe trabajar. Es limpia, honrada y no saca comida. Se coloca en el Vedado. Telf. F-6181.

SE DESEA COLOCAR UNA SEÑORA joven, de color, del campo, de cocinera. Entiende de repostería. Tiene buenas referencias. En la misma, una pardita joven, de manejadora. Informan: F-6021.

SE DESEA COLOCAR UNA SEÑORA española, de cocinera. Sabe cocinar a la criolla y a la española y hacer plaza. Lleva tiempo en el país y no duerme en la colocación. Tiene referencias. Telf. U-2743.

SE DESEA COLOCAR UNA SEÑORA, de mediana edad, para cocinar y ayudar a la limpieza; y en la misma, una manejadora española. Lleva tiempo en el país y duerme en la colocación. Tienen referencias. A-9032.

SE DESEA COLOCAR UNA MAEStra cocinera y repostera, fina, de color. Entiende de pastelería. Trabaja con ayudante, según sea el trabajo. Sueldo: de 20 pesos en adelante. Telf. F-6142.

SE DESEA COLOCAR UNA JOVEN española, para cocinar y limpiar si es corta familia, o de manejadora. Lleva tiempo en el país. Tiene quien la garantice. Telf. M-1189.

SE DESEAN COLOCAR BUENAS COcineras, del país e inglesas. En la misma, criadas y buenas lavanderas; choferes y jardineros. Todos con referencias. Telf. FO-2555.

SE DESEA COLOCAR UNA SEÑORA española, de mediana edad, para cocinar. Informan: San Miguel 89, altos.

SE DESEA COLOCAR UNA ESPAñola, de cocinera y repostera. Siendo matrimonio, cocina y limpia. Tiene recomendaciones. Desea ganar buen sueldo. Informan: calle Trece número 121-G., esquina a Catorce, Vedado. Telf. F-2567.

SE DESEA COLOCAR UNA ESPAñola, para cocinar, para criada de cuartos o comedor. Tiene buenas referencias. Telf. U-6693.

SE DESEA COLOCAR UNA MUCHAcha española, para cocinar y limpiar. Entiende algo de repostería. Menos de 15 pesos, no trabaja. Tiene referencias. Telf. M-5391.

DESEA COLOCARSE UN COCINERO español en casa particular o comercio, repostero también sale al interior. Tiene referencias de las casas en que trabajó. Amistad 120, teléfono A-0515. Tintorería.

SE DESEA COLOCAR UNA ESPAñola de cocinera, es repostera y otra cocina y limpia con corta familia y casa chica. Tiene referencias. M-4345

COCINERO CHINO COCINA CRIOlla y española, sabe hacer toda clase de dulces, para particular. Salud 5, altos. Tiene referencias Teléfono: A-7602

DESEA COLOCARSE UNA MUCHAcha inglesa de color para cocinar. No tiene pretensiones. Va fuera de la Habana. Teléfono FO-2007.

DESEA COLOCARSE MAESTRO COcinero asiático, joven experto toda cocina y repostería; habla correctamente español, para casa particular o de huéspedes. Tiene referencias de buenas casas. Teléfono M-1959.

SE OFRECE UNA COCINERA ESpañola, de mediana edad; en la misma una muchacha blanca, cubana. Sr. Alonso: M-1149.

SE OFRECE BUEN COCINERO ESpañol. Cocina criolla, española y francesa. Repostería, pastelería y helados. Limpio y económico en su trabajo. Sale al campo. Antonio Vega, Rayo y Salud, café. M-4503.

SE DESEA COLOCAR UNA COCINEra y repostera, española. Tiene buenas referencias. Informes: Teléfono: M-7730.

SE OFRECEN

119 COCINERAS Y COCINEROS

COCINERO CHINO REPOSTERO COcina americana, criolla y española. Panadería y dulcería, con buenas referencias. San José 40 B, altos, José Yu. Teléfono U-6805.

SE DESEA COLOCAR UNA COCINEra y repostera, española, de mediana edad, en casa de moralidad. Cocina a la criolla y española. No saca comida ni duerme en la colocación. Tiene referencias. Informan: F-6181.

SE DESEA COLOCAR UNA JOVEN española, para cocinar y limpiar a corta familia. Tiene referencias. Informan: Amistad 120. Telf. A-0515.

SE OFRECE UNA COCINERA ESPAñola, con referencias. En la misma se ofrece una señora española, para criada de mano o manejadora de un recién nacido: U-6565.

SE DESEA COLOCAR UNA JOVEN española, para cocinar. Tiene referencias. Telf. M-4706.

SE DESEA COLOCAR UNA INGLEsa, para cocinar a un matrimonio o criada de cuartos. Duerme fuera y sabe cumplir con su obligación. calle Vauos número 49, esquina a Quinta, Vedado. F-6228.

SE COLOCA UNA ESPAÑOLA DE mediana edad para cocinar y limpiar para corta familia. Tiene referencias. Teléfono F-2084

DESEA COLOCARSE UNA ESPAñola de cocinera repostera, sabe cocinar a la criolla y española, hace plaza si desea, duerme fuera, gana buen sueldo Teléfono FO-2751.

UNA MUJER DE COLOR INGLESA, buena cocinera sabe cocinar al estilo del país desea colocarse. Informes al teléfono F-6239.

MAESTRO COCINERO CHINO, FINO para casa particular, sepa cocinar criolla, española y americana y repostero. Teléfono A-9993 Manuel Sug Kig.

SE OFRECE COCINERO ESPAÑOL, para casa particular o de comercio, cocina criolla, española y francesa, tiene referencias, es solo y sale al campo. Repostería, Trocadero No. 28, teléfono A-0347.

COCINERO REPOSTERO JOVEN SE desea colocar en casa particular, entiende cuatro cocinas. Para más informes llamen al FO-2766.

TOO ENGLISH SPEAKING GIRLS want work. one very good pastry cook knows cuban and american dishes. The other as Laundres to take home. Phone F-6175.

DESEA COLOCARSE UN JOVEN chino cocinero y repostero, cocinar a la criolla y española sabe cumplir con su obligación. tiene buenas recomendaciones. Informan: teléfono F-5115, preguntar por Rafael.

JOVEN CHINO MAESTRO COCINEro repostero, desea colocarse casa particular, cocina criolla, española, francesa y americana hace helados y pan, cocina muy bien, cumple con su obligación, tiene buenas referencias. Informan teléfono M-9164. Manrique 103, tintorería, (por Rafael)

SE OFRECE UNA INGLESA DE color, cocinera repostera, cocina criolla y americana, tiene buenas referencias. F-5642.

BUEN COCINERO HEPOSTERO, joven chino, cocina criolla, española y francesa, buen sazós siempre limpio. Tiene recomendaciones. Informan Manrique 102, teléfono: U-7902. Preguntar por Roque. Desea casa particular.

BUEN COCINERO REPOSTERO, joven chino, cocina, criolla, española y americana. Muy limpio, tiene buenas recomendaciones. Informan teléfono F-5712 preguntar por Juan. Desea colocarse en caasa particular.

120 MANEJADORAS

SE OFRECE SEÑORA ESPAÑOLA, de manejadora, y otra de criada de mano, española. Informan F-2404, bodega.

SE DESEA COLOCAR UNA MUCHAcha inglesa, para manejadora o criada de cuartos. Tiene buenas referencias. Telf. M-4061.

ENGLISH SPEAKING YOUNG WOman seeks position as nurse very fond of children baby or grown up speak perfect english as good references. work for good wages. Call. F-6114.

SE OFRECE UNA JOVEN, MAYOR de edad y formal, para niños, a casa de consideración. Llamen, de 8 a 6: F-3304.

SE OFRECE MUCHACHA ESPAÑOla de manejadora o criada de cuartos, tiene referencias. Informes Calzada de Columbia 14, FO-1654.

123 COSTURERAS Y MODISTAS

JOVEN DEL PAIS SOLICITA CASA de familia para zurcir y hacer reforma de vestido aunque sea un día a la semana. Teléfono M-4696, bodega La Gloria.

124 LAVANDERAS-LAVANDERO

SE DESEA COLOCAR EN CASA particular un joven chino lavandero sabe lavar toda ropa fina teléfono F-6134.

SE OFRECE UNA LAVANDERA JOven, española. Lo mismo lava en su casa como a domicilio. Lava toda clase de ropa. Telf. F-5005.

125 CHOFERES

SE DESEA COLOCAR UN CHOFER español, de mediana edad, en casa particular. Es serio y cumplidor. Telf. M-4061.

CHAUFFEUR ESPAÑOL CON 10 años de práctica tiene referencias desea colocarse en casa particular o comercio informan 4 y 5, Vedado. Teléfono F-3702.

CHOFER MECANICO ESPAÑOL, práctico toda clase de automóviles ofrece sus servicios a casa particular o del comercio, es hombre serio, tiene recomendaciones de las casas donde trabajó. Teléfono FO-1111 Antonio.

SE DESEA COLOCAR UN CHOFER, joven, de color, para casa particular, o para manejar camiones. Informan: calle C. número 18, entre Once y Línea. Telf. F-6378.

DESEA COLOCARSE CHAUFFEUR joven español trabajador y formal y cumplidor de sus deberes y tiene buenas referencias de la última casa que trabajó. Informan teléfono F-2523

126 JARDINEROS

SE OFRECE JAPONES JARDINEro para casa particular o jardín. Informan en Maloja 29. Telf. A-9814.

SE DESEA COLOCAR ESPAÑOL DE jardinero o fregador de máquinas, referencias inmejorables, sin pretensiones. Teléfono U-5090.

129 OFICINISTAS

SE DESEA COLOCAR UNA JOVEN para oficina, experta mecanógrafa y taquígrafa, o para ayudante, telefonista, consultorio, dependiente, etc. sin pretensiones. Tiene buena presencia y referencias. Telf. M-1959.

JOVEN TAQUIGRAFO Y MECANOgrafo, desea empleo, sin grandes pretensiones. Entiende algo de inglés. Tiene quien lo recomiende. Para informes: Tejadillo número 26, segundo piso. Sr. S. A. Román.

SE OFRECE JOVEN TAQUIGRAFO-mecanógrafo-corresponsal con larga experiencia y referencias de donde ha trabajado. Conocimientos de inglés. No tiene pretensiones. R. Pereyra, Reyes 1, E, J. del Monte.

JOVEN MECANOGRAFA CON CONOcimiento de taquigrafía e inglés, solicita empleo en oficina o casa comercial; tambi;n acepta empleo como telefonista o cajera. Tiene referencias y pocas pretensiones. M-2124

M.E.C.D. 2016

DESDE WASHINGTON

LOS VENENOS DE LA TUBERCULOSIS

ESPECIAL PARA EL «DIARIO DE LA MARINA»

LA Federación de Sociedades Americanas de Biología Experimental inició ayer los trabajos de su reunión o convención anual en esta ciudad. En un congreso de hombres de ciencia de tal importancia, natural es que se presenten trabajos de primer orden, cada uno de los cuales constituye un paso más en el avance de la ciencia. Ayer, sin embargo, llamó especialmente la atención un informe del profesor R. J. Anderson, de la Universidad de Yale, sobre las investigaciones que durante nueve años ha venido realizando un grupo de especialistas de las universidades de Yale y Columbia, bajo el patronato de la Asociación Nacional de Tuberculosis, respecto de las substancias químicas que elabora el germen o bacilo de la tuberculosis.

En el curso de esas investigaciones se han descubierto cuatro substancias químicas nuevas de particular interés. Tres, son productos venenosos, elaborados por el bacilo, los cuales afectan seriamente al sujeto enfermo; el cuarto es una substancia química necesaria para lo que pudiera llamarse «la respiración» del bacilo. La importancia del descubrimiento estriba en que se considera posible que mediante la introducción en el organismo de sustancias químicas inofensivas neutralizadoras de los tres productos tóxicos fabricados por el bacilo, se logre librar al enfermo de los dañosos efectos de los agentes tóxicos mencionados, o por lo menos, atenuados considerablemente. Se continuará, desde luego, investigando en ese rumbo. También se estima que si al bacilo se le priva de la substancia química necesaria para su respiración, quizás se paralice la actividad del mismo, o se atenue considerablemente, disminuyendo su poder de elaborar substancias tóxicas y, por consiguiente, de hacer daño al enfermo.

Las tres substancias tóxicas fabricadas o elaboradas por el bacilo de Koch son un ácido venenoso, un azúcar venenoso también, y una proteína igualmente nociva. El doctor Anderson dijo en su informe que el bacilo de la tuberculosis es un químico más hábil que las mayores notabilidades conocidas hasta la fecha. Con una sencilla mixtura de glicerina, agua, unas pocas sales químicas, incluyendo una del espárrago, y un citrato, el bacilo produce un número enorme de compuestos químicos estimado por el doctor Anderson y sus colegas en más de trescientos. De esta sorprendente variedad de substancias, el grupo de investigadores ha aislado ya ciento setenta, dentro de las cuales se cuentan las cuatro más notables a que se ha hecho referencia. En un local especial del Instituto Nacional de Salubridad, el doctor Anderson mostró ayer a los hombres de ciencia asistentes a la convención, los ciento setenta tubos de ensayo, diversamente coloreados, que contenían las substancias elaboradas por el germen, aisladas ya por los investigadores. El posible, dijo el doctor Anderson, que entre las que faltan por aislar, se encuentran algunas tan tóxicas como el ácido, el azúcar y la proteína ya mencionados. La opinión general de los investigadores es que este estudio a fondo de la química de la tuberculosis, proseguido pacientemente, con arreglo en muchos casos a métodos nuevos, impuestos por la naturaleza del trabajo, durante nueve años, por dos grupos de hombres de ciencia en estrecha colaboración, puede brindar resultados muy satisfactorios para el tratamiento y el control de la enfermedad.

En la investigación, que constituye, dícese, el primer examen químico sistemático del germen de la tuberculosis, se han usado más de doscientos frascos de bacilos tuberculosos. Los químicos sometieron a su estudio tres tipos de bacilos: el del ganado bovino, el de las aves y el humano.

La paciencia con que estos sabios investigadores se consagran años tras años a sus benéficas labores, es una expresión de los más nobles sentimientos del alma humana. El esfuerzo que realizan se traduce cada día en nuevas conquistas, las cuales están llamadas a aliviar sufrimientos y dolores infinitos.

Es necesario, no obstante, que el progreso científico sea acompañado por avances en otras direcciones también. La mala vida, el exceso de trabajo, la vivienda en condiciones antihigiénicas, y la miseria son agentes que propagan la tuberculosis sin cesar. En este país de riqueza tan estupenda, existen en la actualidad, según las estadísticas publicadas en estos días, más de doce millones de desempleados. A este mal, es indispensable buscarle remedio en todas partes. También hay que buscárselo a la injusticia social expresada en una breve estrofa de una poetisa cuyos versos, libremente traducidos, dicen así: **«El campo de golf estaba tan cerca de la fábrica, que los niños trabajadores veían como jugaban los hombres».**

DIPLOMATICUS.

Marzo 28, 1936.

AUSTRIA PARECE ESTAR DISPUESTA A REPUDIAR EL TRATADO DE SAINT GERMAIN

LOS MONGOLES HACEN RETROCEDER A LOS MANCHUKOANOS

La noticia de la retirada de los Manchúes y japoneses de los puestos ocupados alivió la tensión de Rusia

A pesar de que la situación ha mejorado, se reconoce en Moscú que la situación es grave. El Manchukuó acusa a la Mongolia Exterior de haber atacado con aeroplanos y gases

MOSCOU, abril 2. (Jueves). (AP.)—Los despachos recibidos por el Soviet desde Ulan Bator en la mañana de hoy dicen que los mongoles han reocupado todo el territorio invadido por las tropas del Manchukuo, rechazando a los invasores con grandes bajas.

Los combates duraron todo el día del martes y hasta el amanecer del miércoles, en que los mongoles recuperaron el puesto de Adyk-Dolon.

La terminación de esos combates, que han originado una grave crisis en las relaciones ruso-japonesas, ha aliviado la situación en esta capital.

Los despachos de Ulan Bator califican de «desvergonzada mentira» la nota dada por un jefe manchukuano en que decía que el conflicto había sido provocado por un raid de aeroplanos bombardeadores de la Mongolia.

En el curso de los combates durante el día y la noche, agregan los despachos, los invasores fracasaron en varios intentos de apoderarse de Tamsyk-Bulak, a 50 millas de la frontera. No mencionan número de bajas los despachos.

Las tropas manchukuanas, según decían anteriores despachos, recibieron refuerzos consistentes en hombres, cañones de campaña, tanques y aeroplanos.

La noticia de que la lucha había cesado y que los manchukuanos se habían retirado del territorio de la Mongolia, sirvió para desvanecer la ansiedad que reinaba en Moscou pero se admite que la situación es grave. Dícese, sin embargo, que no es imposible una solución pacífica.

Las tropas mongoles, según se dice en los centros soviéticos, tienen órdenes severas de no adoptar medidas agresivas. Los representantes oficiales y los periódicos se abstienen de hacer comentarios en espera de más completa información.

Los despachos siguen diciendo que los soldados manchukuanos fueron rechazados dos veces después de haberse apoderado casi de Tamsyk-Bulak. Las tropas mongoles lograron finalmente que recruzaran la frontera.

Dícese que el Gobierno soviético no considera instigador de esas invasiones al Gobierno de Tokío, pero sostiene que debe adoptar medidas para controlar la acción de los ejércitos en el Manchukuo.

Se indica que este sentimiento se expresó anoche por B. S. Stomaniakoff, Vicecomisario de Relaciones Exteriores, en una conferencia con Tamekichi Ota, Embajador japonés.

Algunos observadores creen que el ataque a Tamyk-Bulak fué una revancha por el anunciado fracaso de las tropas manchukuanas de tomar el puesto de Adyk-Dolon, el domingo.

Los funcionarios de esta ciudad dicen que en los combates no han participado tropas japonesas. La Rusia soviética está obligada a acudir en ayuda de la Mongolia en el caso de una agresión.

Las noticias acerca de los combates son muy fragmentarias. Las comunicaciones con Ulan Bator, capital de la Mongolia, estuvieron interrumpidas durante casi todo el día.

MANCHUKUO ACUSA A MONGOLIA DE HABERLA ATACADO CON AEROPLANOS Y GASES ASFIXIANTES

TOKIO, abril 1ro. (AP.).—Un comunicado militar japonés publicado en Hsinking en que se da cuenta de que una escuadrilla de doce aeroplanos de la Mongolia habían invadido el Manchukuo, informa que hubo muchas bajas en los choques habidos en la frontera.

El comunicado, dado en la capital del Manchukuo, dice que la escuadrilla aérea bombardeó una guardia de la frontera en territorio manchukuano y que más tarde hubo un combate en tierra «a unos veinte kilómetros al norte de Tawlan», en territorio del Emperador Kang Teh.

El resultado de la lucha no se ha revelado aunque se dice que las bajas fueron numerosas.

Un despacho de la agencia japonesa Domi, fechado en Hsinking, indica que los mongoles usaron gases venenosos durante la batalla.

Los ministerios de la Guerra y de Relaciones Exteriores manifiestan que no tienen noticias de la invasión de la Mongolia Exterior por las fuerzas manchukuanas, como dicen los despachos soviéticos de Ulan Bator, capital de la Mongolia.

Los informes de la agencia Domei aseguran desde Hisnking: «El ministerio de Estado manchukuano está indignado por los bombardeadores de las fuerzas manchukuanas por los aviones de la Mongolia Exterior, ocurridos los días 29 y 31 de marzo, y, también, por las actividades de la guerra química de la Mongolia.

«Considerando que estos acontecimientos son una grave amenaza para la paz del Extremo Oriente y perjudicial para las relaciones entre el Manchukuo y la Mongolia, el Ministerio de Estado se dispone a enviar una enérgica protesta a la Mongolia así que reciba informes detallados.»

Los periódicos japoneses tienen instrucciones de no publicar ninguna noticia relacionada con los incidentes de la frotera, excepto los comunicados oficiales dados en esta capital y en Hisking.

La posibilidad de que se aplique rígidamente la censura en Hisinking se ha visto en el hecho de que todos los mensajes enviados a los corresponsales de las agencias y periódicos, pidiendo informes no han sido contestados.

Esto hace creer a las autoridades competentes que si las noticias mongoles llegadas a Moscou, dando cuenta de una batalla, son ciertas, los soldados japoneses han actuado sin órdenes de Tokío.

El Gobierno japonés, según se ha sabido, molesto por la falta de informes ha adoptado medidas a fin de aclarar la versión japonesa.

Un representante del Ministerio de Estado dijo: «Es política del Gobierno japonés que nuestras tropas permanezcan dentro de las fronteras del Manchukuo. No tenemos razón para creer que haya sucedido nada contrario a esa política.

«Confío que este incidente no tendrá graves consecuencias y mucho menos una guerra ruso-japonesa. Ni el Japón ni el Soviet desean la guerra.»

CONTINUAN EN MEXICO LAS CONTIENDAS DE ORDEN RELIGIOSO

MEXICO, abril 1. (AP.)—Despachos de Celaya, Guanajuato, afriman que en combate ocurrido cerca de Tarimoro, entre rebeldes y federales, perecieron siete facciosos y cinco soldados federales. Duró dos horas el tiroteo, sufriéndose quince heridos entre ambas partes.

En Puerto México, Veracruz, desfilaron por las calles 5.000 católicos protestando de que se haya entregado un templo a los agrarios para establecer en él un círculo. Los católicos han tomado el templo y dicen que resistirán por la fuerza.

La esposa de Bruno Richard Hauptmann no parece haber perdido aún las esperanzas de que aquél se libre de la silla eléctrica

Fotografía de los cuatro miembros del Tribunal de Perdones de Nueva Jersey, en Trenton, después de la sesión en que denegaron la clemencia solicitada por Hauptmann. Son, de izquierda a derecha: Walter L. Hetfield, Joseph A. Dear, William D-Walfskeil y Harold B. Wells.

Aunque se ha señalado para el viernes próximo, por la noche la ejecución de Bruno Richard Hauptmann, se duda mucho que se cumpla la sentencia en ese día

El Gran Jurado está estudiando asuntos relacionados con el caso de Wendel, al que se acusa ahora de ser el autor material del secuestro y asesinato del hijo de Lindbergh

TRENTON, Nueva Jersey, abril 10. (AP.)—Bruno Richard Hauptmann, que ha logrado sobrevivir a tres señalamientos para la ejecución de la sentencia de muerte dictada por el tribunal de Flemington, se encuentra ahora ante el cuarto señalamiento, que se ha hecho para el viernes, a las ocho de la noche, aunque en tales condiciones que se duda mucho que le sea aplicada ese día.

El coronel Mark O. Kimberling, alcaide de la penitenciaría del Estado, concedió un día más a los solicitados por el Gran Jurado del condado de Mercer, cuya inesperada intervención paralizó la ejecución del reo en la noche de ayer.

Si el Gran Jurado no hubiera llegado el viernes por la noche a una decisión en el extraño caso de Paul Wendel, a quien se acusa como autor del mismo crimen por el que ha sido condenado Hauptmann, seguramente se aplazaría la ejecución del carpintero alemán para el sábado, según dijo Kimberling.

«Demoraré todo lo que pueda la ejecución mientras haya pendiente algún procedimiento legal», dijo el alcaide.

El jefe del penal se encuentra por una parte con la orden del tribunal sentenciador que le exige que el reo sea ejecutado en la semana del 30 de marzo y por otra parte, con la perspectiva de que pueda ser procesado otro hombre por el mismo crimen.

Si el dilema no se resolviera para el sábado por la noche, Kimberling dijo que preguntaría al magistrado del Tribunal Supremo Thomas W. Trenchard, que firmó la orden de ejecución, si «la semana del 30 de marzo» que se fijó para la ejecución termina el sábado o el domingo a media noche.

«No tengo la intención de electrocutar al reo y que el Gran Jurado aparezca más tarde con una decisión», dijo. «En todo este asunto buscar el consejo de los letrados».

El alcaide explicó que si Wendel fuera procesado por el asesinato, se necesitaría una orden de un tribunal o de alguna otra «autoridad competente» para aplazar la ejecución después de la presente semana.

No quiso decir si esa «competente autoridad» a que se refirió es el Gobernador Hoffman, quien declaró que como carece de facultades para ello, no concederá ningún nuevo aplazamiento de la ejecución de la sentencia, aunque mencionó la posibilidad de «nuevos acontecimientos» que pudieran justificar alguna acción para impedirla.

Al anunciar el nuevo señalamiento, el alacide manifestó que había conferenciado con el Gobernador Hoffma nantes de hacerlo. El Gobernador ha estado sosteniendo una vigorosa lucha para prolonlar la vida del carpintero alemán, diciendo que las pruebas aducidas en el juicio oral no le habían convencido sobre la culpabilidad única de Hauptmann.

NO TRATO EL GRAN JURADO DEL CASO zENDEL

El Gran Jurado volvió a reunirse hoy, pero anunció que estaba estudiando asuntos no relacionados con el caso Wendel, creyéndose que tratará del mismo mañana.

Anoche le fu éafeitada la cabeza a Hauptmann y se le abrió una de las perneras del pantalón, pareciendo como que nada podía salvarle, cuando el Gran Jurado hizo el ruego sin precedentes de que se aplazara la ejecución carenta y ocho horas.

Aunque repuesto después de una noche en que durmió profundamente y de darse cuenta de que aun vivía cuando esperaba ser cadáver, Hauptmann sigue abatido.

«Bruno tiene los ojos encendidos y llora a intermitencias», dijo uno de los guardianes, agregando que la voz comienza a debilitársele.

Su esposa, dejando a un lado el velo de luto que compró ayer por la tarde, se puso un nuevo vestido propio de la primavera y estuvo al medio día en la prisión, pero no pudo ver a Hauptmann a causa de que había otro visitante en la celda. Cuando abandonó la prisión llorada, pero regresó más tarde.

El anuncio de la nueva fecha para la ejecución ocurrió al final de un día en que circularon toda clase de rumores sobre cosas asombrosas.

La atención se ha concentrado en la investigación de Wendel, mientras Hauptmann, que rompió a sollozar haciendo protestas de inocencia ayer, recuperaba esperanzas en su celda.

La desesperación que le invadía cuando escribió una carta de despedida al Gobernador Hoffman ha desaparecido, al parecer.

Wendel, ex abogado y ex droguista de 49 años de edad, se encuentra detenido y con exclusión de fianza en la cárcel del condado, mientras sus investigadores hacen activas pesquisas con el objeto de conocer todos sus movimientos en lo pasado.

El fiscal del condado Erwin E. Marshall, repitiendo su opinión de que Wendel nada tiene que ver con el crimen de Lindbergh, prometió facilitar al gran jurado una información completa acerca del tiempo que Wendel pasó en el condado de Burlington después de lo cual, según dijo, fué secuestrado y se le obligó a firmar tres «confesiones».

LO QUE DICE EL EX ABOGADO WENDEL

Wendel dijo que después de ser secuestrado y torturado en Nueva York fué llevado a la residencia de Ellis H. Parke, famoso jefe de detectives del condado de Burlington en Mt. Holly, y más tarde a la colonia de New Lisbon para enfermos mentales del mismo condado.

Se tiene entendido que el departamento de Justicia ha ordenado una investigación de la versión de Wendel acerca de su secuestro y tortura, pero hasta ahora nada se sabe positivamente.

Mientras tanto, se anuncia en los centros oficiales que la policía del Estado ha hecho comparaciones entre las huellas dactilares de Wendel y las que se hallaron en la escalera de mano del secuestro, y entre su escritura y la de las cartas del rescate, pero no ha encontrado la menor analogía entre unas y otras.

También se ha sabido hoy que en las oficinas del Gobernador Hoffman se han recibido varias llamadas telefónicas en las cuales se hacían amenazas para el caso de que Hauptmann muriese en la silla eléctrica. De todas partes llegan telegramas a la Secretaría del ejecutivo pidiendo clemencia para el reo.

El detective Parker, que niega haber utilizado promesas, o amenazas para obtener las «confesiones» de Wendel, entregó al ex abogado a las autoridades del condado de Mercer el sábado por la noche y en seguida el jefe de detectives James S. Kirkman formuló acusaciones contra él, señalándole como el autor del secuestro y asesinato de Lindbergh, hijo.

Con motivo de la acusación de Kirkman el gran jurado inició la investigación.

Declarando que daría al jurado todas las noticias acerca de lo que él llama «detención» de Wendel en New Lisbon, el fiscal Marshall dijo que también prestaría declaración «acerca del tiempo que Wendel pasó en Mt. Holly.

Marshall manifestó también que la policía del Estado estaba investigando el relato de Wendel referente a haber sido secuestrado por cuatro pistoleros en Nueva York.

Al mismo tiempo, Robert W. Hicks criminólogo de Washington, que fué utilizado por el Gobernador para que investigara el caso de Lindbergh, partió para el norte de Jersey diciendo que trataría de averiguar todos los pasos de Wendel.

«El asunto Wendel es ahora el ángulo más importante», dijo.

ALGO MAS SOBRE LA ESCALERA

En Washington, Arch W. Loney, experto en materiales de la WPA, que acompañó al Gobernador Hoffman en su visita a la casa de Hauptmann en el Bronx la semana pasada, recomendó al Gobernador que reanudara sus investigaciones sobre las tablas del piso del ático.

En el juicio oral de la causa contra Hauptmann se sostuvo que uno de los peldaños de la escalera de mano usada en el secuestro había sido hecho con tablas del piso del ático de la casa.

Loney, asegurando que un carpintero le manifestó que una semana después del arresto de Hauptmann, se adquirió una tabla de veinte pies en la Bronx Lumber Company de que era cliente el reo, agregó:

«Parece como que alguien compró la tabla y la puso en la casa de Hauptmann.»

La negativa de Wendel a haber participado en el crimen cuenta con el apoyo del fiscal general David T. Wilentz, quien declaró ayer ante un tribunal que la inyección de las confesiones de Wendel era uno de los «fraudes más bajos y viles que se han perpetrado», en relación con la causa.

Wilentz estaba arguyendo contra el aplazamiento de la ejecución de la sentencia por una orden judicial.

El magistrado Trenchard se negó a conceder el aplazamiento diciendo que las confesiones eran «increíbles».

Al detective Parker dijo Wilentz que había ido «más allá de los límites de la ley y de la decencia» recluyendo a Wendel en la colonia de New Lisbon.

El Fiscal general, que calificó Hauptmann del «enemigo público número uno» del mundo en el juicio oral de Flemington, confía en que no se dictará ningún procesamiento contra Wendel.

Comentando el aplazamiento de la ejecución de Hauptmann, Wilentz manifestó que «ya nada le sorprendía».

«No me dijo adiós, sino «auf wiedersehen» (hasta luego), declaró Mrs. Anna Tauptmann a los repórters después de haber visto a su esposo el martes, víspera de la fecha que se había señalado para la ejecución de la sentencia de muerte, pero que ha sido aplazada hasta el viernes. En la foto aparece Mrs. Hauptmann en los momentos en que abandonaba la penitenciaria de Trenton minutos antes de enterarse de que las dos apelaciones finales habían fracasado.

Todos los varones de 18 a 45 años ingresarán en el servicio federal preparándose contra posible ataque

Se trata de que los hombres todos esté permanentemente «al servicio de la Patria» con o sin armas, con arreglo a sus facultades, plan éste que absorberá a los desempleados

VIENA, abril 1º (AP).—La situación general del Danubio parece entrar en un momento de extraordinaria complicación, debido a la resolución aparente del Gobierno austriaco de desahuciar las cláusulas militares del tratado de Saint Germain, con el fin de reunir fuerzas con las cuales hacer frente a la contingencia de una agresión exterior.

En efecto, la Cancillería austriaca anunció esta noche que «se estudian proyectos» para poner en efecto una disposición por la cual pasarán al servicio federal todos los varones de 18 a 45 años, creyéndose, por la forma inequívoca en que está trazado el documento, que el Estado empleará en servicio civil o militar a todos los individuos aptos de esa edad. No se ha confirmado, empero, el rumor de que anualmente se pondrán en servicio unos sesenta mil hombres, que servirán de seis meses a un año. Se llama este sistema **suigéneris**, que fuera de Austria se ha tomado como un rompimiento con las cláusulas militares del tratado de Saint Germain, que limita a treinta mil hombres los contingentes activos, en servicio sin término, porque se titula «Servicio de la Patria», que absorberá a los desempleados. Dice en parte el proyecto de ley:

«Cualquier ciudadano austriaco podrá ser convocado al servicio de la patria con o sin armas, según sus facultades físicas o espirituales».

El Gobierno estudia cuidadosamente el efecto que habrá causado en los países contiguos el plan que ha trazado, diciéndose de Belgrado que el estatuto se considera lisa y llanamente un plan para el enmascaramiento del servicio militar universal.

En Praga, dijo un vocero del Gobierno checo que se emitirá protesta contra la violación que Austria acaba de realizar del tratado de Saint Germain.

La Dieta Federal aprobó la disposición, tras de un enérgico alegato del canciller Dr. Kurt Schuschnigg, en que reclamó la «consolidación nacional perentoria». Explicando los detalles de la ley anunció que mediante ella se servirán los intereses militares y civiles de la nación austriaca.

Según se ve en su aspecto exterior, ya se ha puesto en vigor la ley en lo que atañe al ejercicio de la mecánica por la cual se reclutarán los individuos. Se está haciendo un censo de todos los ciudadanos aptos para llevar las armas.

El plan comporta dos tipos de servicio obligatorio: uno, el del trabajo, para la ejecución de obras públicas; y otro, el propiamente militar.

Hizo saber el canciller, empero, que siempre se observarían los límites del tratado de Saint Germain, en lo que alude a los contingentes del ejército.

En general, se considera que la resolución del canciller Schuschnigg tiene una altísima significación, sobre todo en lo que alude a la posibilidad de una acción enérgica de Austria para resguardarse contra las contingencias de una invasión alemana, para imponer por las armas la anexión.

Moros filipinos y gerdames se baten causándose bajas

Los mahometanos de la Isla de Mindanao se resisten al servicio militar obligatorio

MANILA, abril 1. (AP)—La gendarmería filipina ha salido en persecución de una guerrilla de unos cien mahometanos de Mindanao que atacaron y destruyeron un fortín, matando a nueve rurales. Los gendarmes atacaron a los moros cuando reconstruían el fortín. Según parece, son abigeos y no individuos que resisten al servicio militar obligatorio.

Los gendarmes destruyeron el fortín, con dinamita.

RESISTEN LOS MAHOMETANOS EL SERVICIO MILITAR EN FILIPINAS

MANILA, abril 1. (AP).—Los mahometanos de la isla de Mindanao, están ofreciendo resistencia a la instrucción militar obligatoria, para todos los individuos de 20 años.

La clase de 1916 ha sido llamada a filas como primera línea, acudiendo a inscribirse pocos reclutas en algunos parajes, mientras que en otros es muy abundante.

Presos en Polonia cien comunistas por revoltosos

VARSOVIA, abril 1. (AP).—Han sido arrestados unos cien comunistas en Cravovia y otras ciudades, por instigar al motín. Está señalada para mañana a las diez a. m., la huelga general, en protesta contra los recientes hechos de esa región, en que perecieron diez individuos.

ESPIAS CONDENADOS EN FRANCIA

METZ, Francia, abril 1. (AP)—Charles Cridling, expulsado del cuerpo de defensa aérea, fué condenado a un término de prisión, más diez fiscación de 60 mil francos que en años de destierro de Francia y consu poder se hallaron y que aparentemente era la suma pagada por Alemania a Cridling por datos acerca de los sistemas de defensa contra aviación de Metz. El alemán Prof. Philippe Altmayer, que envió a Cridling los cuestionarios y que los transmitió al Servicio de Inteligencia alemán, fué condenado a la misma pena y multa de cinco mil francos.

En Inglaterra dan por descontado que ni Francia ni Bélgica pueden aceptar las proposiciones de Hitler

La Gran Bretaña, según costumbre está siguiendo en esto una plática dilatoria para evitar que la situación sea más grave y quiere que sigan todas las sanciones contra Italia

LONDRES, abril 1º (AP).—En los círculos autorizados se manifestó esta noche que aún la Gran Bretaña no ha tomado resolución alguna en cuanto a las proposiciones hechas por Hitler sobre la condonación de su acto de violar los términos de los tratados de Versailles y Locarno, aunque interesa a Bélgica cualquier decisión que se adopte. El gabinete trató largamente del problema y se considera que en las proposiciones de Hitler hay algunos puntos que merecen por lo menos ser estudiados, por su tono conciliador, a despecho de que Alemania nada ha hecho por aquietar los temores que ha provocado la violación unilateral de los pactos, y que no se ha ensayado medida alguna de carácter coercitivo para castigarla. La Gran Bretaña en esto sigue su tradicional política de buscar un compromiso, una manera de transacción. Desde luego, en los centros diplomáticos se da por sentado que ni Francia ni Bélgica pueden aceptar las proposiciones del Fuehrer germánico. El Tercer Reich, por lo pronto, rechaza a la vez en su memorial cuantas proposiciones se le hicieron por las potencias suscribientes del tratado de Locarno, manteniendo su intransigencia en cuanto a nada que no sea el reconocer los «derechos» de Alemania.

El documento conteniendo las proposiciones alemanas fué entregado por el general Joachim Von Ribbentrop a Sir Anthony Eden, secretario de Relaciones Exteriores de la Gran Bretaña, que lo llevó inmediatamente al gabinete, para estudiarlo durante el día. Mañana, posiblemente, se reunirá de nuevo, sin que hasta ahora se pueda decir si la Gran Bretaña acepta o admite nada de lo que se le ha propuesto.

Lo único que a la Gran Bretaña parece interesar es lo que no se refiere directamente al problema que se está tratando, porque Alemania intenta llevar la discusión a otro terreno, como es el de la limitación de la artillería pesada, el no emplear gases deletéreos y la restricción de otras actividades de guerra que afectan a los civiles.

Tan poca fe se pone en lo que se ha propuesto, aunque las apariencias hagan ver otra cosa, que la Gran Bretaña seguirá las conversaciones militares con Francia y Bélgica respecto de la seguridad de la frontera, limitándose a cuestiones puramente técnicas las pláticas. Sir Anthony Eden manifestó al embajador de Francia, M. Corbin, que estas pláticas no tienen más finalidad sino hacer saber a Francia y Bélgica que la Gran Bretaña cumplirá sus compromisos, cuando se produzca el ataque alemán. El embajador francés no ha hecho comentario sobre estos particulares, aunque **The Associated Press** considera que ha aceptado tales limitaciones.

Las pláticas comenzarán tan pronto como las partes interesadas lleguen a un acuerdo sobre la orden del día. La Gran Bretaña, en todo esto, está siguiendo una táctica dilatoria, para evitar que los ánimos continúen emponzoñándose. Italia, según parece, no tomará parte en las negociaciones, por no aceptar Sir Anthony Eden que se levanten las sanciones.

La opinión generalmente existente en los centros diplomáticos ingleses es que en las proposiciones del Fuehrer hay muy poco que complazca a los que consideran menester la restauración de confianza, lo cual ha sido ya expresado por Sir Anthony Eden al enviado del Fuehrer, general Joachim Von Ribbentrop, para que indique a su jefe que haga proposiciones encaminadas a la mitigación de los recelos que ahora existen.

Esta noche despacháronse memoriales a los gobiernos de Francia y Bélgica exponiendo que en caso de fracasar las gestiones que ahora se efectúan con vistas a la conciliación, la Gran Bretaña acudirá en su ayuda, como se establece en el convenio de cuatro potencias.

Lo único efectivo que Alemania ha hecho hasta ahora es asegurar que no atacará ni a Francia ni a Bélgica, lo cual se interpreta en el sentido de que se propone respetar el tratado Briand-Kellogg. Esto ha causado sumo regocijo en los centros diplomáticos ingleses, que consideran que Sir Anthony Eden ha obtenido una victoria diplomática importantísima al lograr esa declaración del Fuehrer.

El juicio contra los nacionalistas de Pto.Rico sigue

Los testigos dejaron el importe de las dietas para el fondo de tuberculosos

SAN JUAN, P. R., abril 1. (AP.) Juan Antonio Corretjer, secretario del Partido Nacionalista de Puerto Rico, que lucha por la independencia de la nación puertorriqueña, fué acusado de contumacia, por haberse negado a presentar los documentos a su cargo, por el juez, Robert Cooper.

Los abogados, Benicio Sánchez, liberal, y Aldejulii Rodríguez, republicano, que defienden de oficio a Corretjer pidieron 24 horas para la presentación de los papeles interesados.

Unos cincuenta dirigentes de los clubs locales del Partido Nacionalistaü de ciudades del interior, que fueron llamados a declarar como testigos, rechazaron la dieta que se les ofreció en efectivo, pero aceptaron los cheques de 10 pesos que se les dieron para entregar esos 500 pesos al fonde de auxilio del Hospital de Tuberculosos.

El cadáver de un hombre estrangulado, fué hallado en un pueblo de Austria

GRAZ, Austria, abril 1. (AP.)—El cadáver de George Hofer, con señales de estrangulación, ha sido hallado hoy en el pueblo austriaco de Mureck, cerca de la frontera de Yugoeslavia.

Se cree que Hofer fué asesinado

El secuestro de Hofer, ocurrido hace varios días, causó gran excitación y motivó agrias discusiones políticas.

ACTUALIDAD INTERNACIONAL

LAS proposiciones del Fuehrer Hitler a las potencias de Locarno parecen expresamente destinadas a que nadie las acepte. Tienen todo el carácter de un sarcasmo o de una de esas proposiciones que saltan del marco de toda posibilidad para justificar una actitud sin salirse de un tono de cordialidad y de negociación al que no se quiere llegar. El tema fundamental que se tiene que discutir en Londres es el de la encuesta que determina el pacto de Locarno y la intervención de la Gran Bretaña en esto habrá de ceñirse al convenio. Todo lo demás resulta ocioso. En el extracto del documento que se ha publicado se ve la intención de querer avenirse en todo con la Gran Bretaña y de ayudar a Sir Anthony en la única decisión que ha adoptado: la de las vacilaciones. A Francia no le toma de sorpresa esta conducta de sus vecinos del otro lado del Canal de la Mancha. Se sabía que esa habría de ser la actitud británica y simplemente se trata de sacar de ella lo más que sea posible en el momento presente. Es claro que la política inrior, lo mismo que en Alemania, pretende obtener provecho de lo que se hace, unos para hacer ver que es menester la Unión Sagrada (la interrupción de las labores políticas) y el gabinete de la derecha, contrario al internacionalismo y jacobino hasta la médula, como son todos los republicanos franceses, y otros en preparación de sus peones electorales. «Te vamos a salvar del peligro alemán», dicen las derechas, con tono nacionalista. «Te vamos a salvar del peligro fascista», claman otros, y así se hace capital político al margen del escándalo del Rhin. Pero todos saben que hay una realidad: que hay que prepararse para la guerra y no ver en las proposiciones de Hitler más de lo que en ellas hay, que es una táctica dilatoria, nacida de un problema de política interna, económica y social.

.oo||||oo.

ES curioso que sea Alemania la que invite a los demás a refrenar a la juventud en la preparación bélica, en el marco educativo, cuando es precisamente en la misma filosofía alemana, en Hegel y Fichte, donde hay que hallar la médula de esa pedagogía que se traduce más tarde en los desfiles de niños militarizados que vemos en las películas. Eso, que hay en abundancia en Alemania, no se encuentra ni en Francia ni en Bélgica, donde por educación el pueblo es inclinado a fórmulas propias del cristianismo, a universalizaciones. Francia, además, no se siente aislada ahora como en 1870, y cuenta con recursos que no le obligan a encerrarse en los sistemas jerarquizantes que tanto gustan al Tercer Reich. Si Hitler quisiera realmente ensayar tales fórmulas pedagógicas, tendría que comenzar por romper con el **Fuehrerprinzip**, que es como acabar con uno de los pilares del Estado totalitario alemán.

.oo||||oo.

AUSTRIA se rearma, o, mejor dicho, va a sacar a la luz sus armamentos. No es la primera vez que se habla del quebranto de las cláusulas militares del tratado de Saint Germain y nadie desconoce en Europa que desde tiempos del canciller Seipel mismo, la nación danubiana ha estado haciendo acopio de pertrechos. Se han descubierto incluso algunos cargamentos clandestinos de armas y municiones que han producido ruido y que han sido echados al olvido por una hábil maniobra diplomática italiana o francesa. El problema de Hirtenberg fué un verdadero escándalo en que intervino la Sociedad de las Naciones. ¿Y la cuestión de los grupos armados de los partidos? ¿No cuenta el príncipe Von Starhemberg con una fuerza ahora autorizada para la defensa del país, por las naciones firmantes de los pactos de paz?

.oo||||oo.

POR el artículo 88 del tratado de Versailles, Austria tiene que mantener inalienablemente su independencia. Esta obligación está contenida en la Constitución austriaca. La Gran Bretaña la esquivó en 1934 alegando que «no estaba definido el procedimiento de garantía», y así, como en el caso de la Renania, toda su actuación se limitó a una visita de su embajador en Berlín al Fuehrer. Para la Pequeña Entente el intentar violar el artículo 88 es un conato de agregación (**Anchluss**) al III Reich, como para Francia es la del artículo 44 que se refiere a la Renania, pero Inglaterra difiere de esa opinión y hay que confiar en los propios recursos. Ahora bien, si Austria constituye un ejército de 150.000 hombres y se dispone a situarlos en la hondonada de Francia o en los «Tauern» de Salzburgo, el Venedig y el Tirol, ¿es porque Italia se aleja de ellos o porque cuenta con una distracción de fuerzas en otra parte?

.oo||||oo.

LA campaña de Abisinia parece que va a entrar en su período decisivo. Si los italianos se adueñan de Kuoram, estando ya en las «ambas» de Alagi y Aradam, la suerte de Addis Abeba está echada. No queda al negús sino una resistencia fiera en las montañas choanas. Mas ¿qué hacer cuando avance desde la región de Amhara septentrional que acaba de ser ocupada, un ejército italiano sobre Magdala? En el norte, es probable que hayan ocurrido deserciones. No olvidemos tampoco que Abisinia no puede tener en pie de guerra todos sus hombres. Hace falta que alguien trabaje en los campos para sostener a ese mismo ejército. Subsiste también la costumbre de hacer tregua o deserción en cuanto comienza la estación de las lluvias. Los descendientes del negús Juan tampoco se comportan muy leales, y no hay que olvidar que Haile Selassié es negús por una revolución en que triunfaron los elementos plebeyos.

.oo||||oo.

REFIEREN los gobiernos de Tokío y Moscou que en la frontera de la Mongolia Exterior hubo una descomunal batalla. Es factible que las noticias hayan sido exageradas enormemente. Los combatientes todavía no parecen estar prestos para la lucha. ¿Van a iniciar los nipones una agresión sobre Rusia cuando todavía China está inquieta bajo su yugo?

J. L. M.

M.E.C.D. 2016

DIARIO DE LA MARINA

4 planas en rotograbado diarias.
2 suplementos comicos en colores a la semana.

Todo por $1.20 al mes entregado en su casa.

SUPLEMENTO CÓMICO DE LOS JUEVES

Jueves 2 de Abril, de 1936

ROSITA

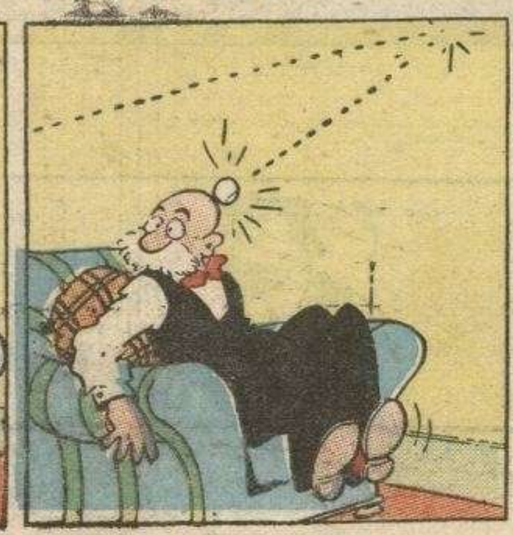

M.E.C.D. 2016

CURIOSIDADES

LAS TORTUGAS GIGANTESCAS

ESTA RELIQUIA DE TIEMPOS MUY REMOTOS PUEDE ENCONTRARSE HOY EN SU ESTADO NATURAL SOLAMENTE EN UN LUGAR DE LA TIERRA, O SEA EN LAS ISLAS GALAPAGOS, ESOS CRATERES VOLCANICOS QUE SE HALLAN SOBRE LA LINEA ECUATORIAL A MAS DE MIL KILOMETROS DE LAS COSTAS DEL ECUADOR, SEGUN SE INDICA EN EL MAPA QUE HAY ABAJO.

ESTOS GIGANTESCOS REPTILES LLEGAN A MEDIR HASTA 1.20 METROS DE LARGO, CON UN PESO DE CERCA DE 200 KILOS. VIVEN CENTENARES DE AÑOS. CON FRECUENCIA SE LES DA EL NOMBRE DE "TORTUGAS-ELEFANTES", NO SOLO POR SU TAMAÑO, SINO POR SUS PATAS PARECIDAS A LAS DEL ELEFANTE.

HACE SIGLOS, HABIA MUCHISIMAS TORTUGAS GIGANTESCAS NO SOLO EN LAS GALAPAGOS, SINO TAMBIEN EN LAS ISLAS DE ALDABRA Y EN LAS ISLAS DEL OCEANO INDICO, CERCA DE LA ISLA DE MAURICIO.

LO SABROSO DE LA CARNE DE LA TORTUGA FUE LA CAUSA DE LA EXTINCION CASI COMPLETA DE LA ESPECIE HACIAN LOS MARINOS GRAN ACOPIO DE TORTUGAS PARA COMER CARNE FRESCA EN SUS VIAJES MAS LARGOS YA QUE ESE ANIMAL PUEDE VIVIR VARIOS MESES SIN COMER

EN LAS GALAPAGOS LAS TORTUGAS SE ALIMENTAN DE CACTTOS Y DE HIERBA, Y EN LOS PARQUES ZOOLOGICOS COMEN PRINCIPALMENTE REPOLLO.

TOMASITO TARAMBANA

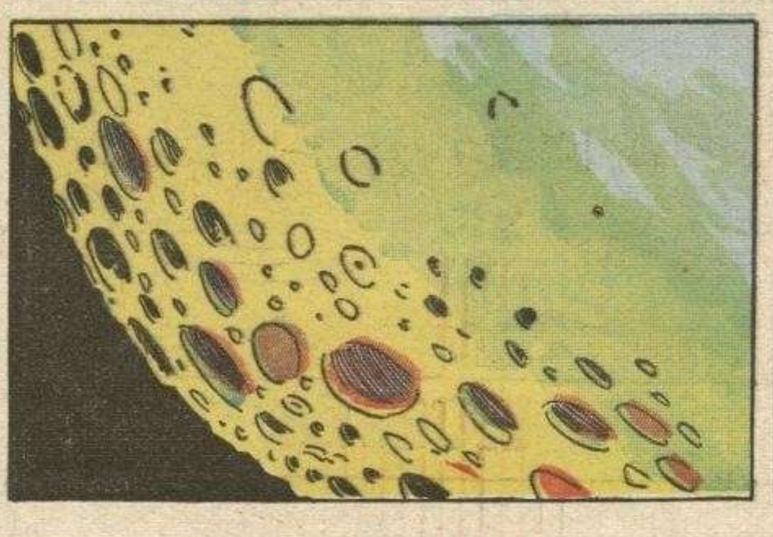

M.E.C.D. 2016

ALLEY OOP

OYE, VIEJO, NOS HAN HECHO MUCHOS PEDIDOS DE CARNE DE DINOSAURO...¿NO CREES QUE CONVENDRIA FUERAMOS A PROCURARNOS UNO?...

CREI QUE YA EL PUBLICO NO QUERIA COMER DINOSAURO. EL ULTIMO QUE TUVIMOS SE ECHO A PERDER... PERO SI AHORA LO PROCURAN DE NUEVO, VAYAMOS A CAPTURAR UNO...

MONSTRUOS PREHISTORICOS

MOA

HASTA HACE APENAS UNOS CUANTOS CENTENARES DE AÑOS, ESTA GIGANTESCA AVE SIN ALAS FORMABA PARTE DE LA FAUNA DE LA NUEVA ZELANDIA... PERO AL IGUAL QUE EN EL CASO DEL "DIDO", LA APARICION DE LA ESPECIE HUMANA EN LAS COSTAS NEOZELANDESAS FUE LA PRECURSORA DE LA DESAPARICION DE ESTA AVE TAN SINGULAR, QUE SE ENCUENTRA AHORA COMPLETAMENTE EXTINGUIDA

PERO NO CREO QUE PERSEGUIRLOS EN NUESTRA CABALGADURA SEA DIGNO DE SPORTSMEN COMO NOSOTROS... LO QUE YO QUIERO ES DIVERTIRME AL MISMO TIEMPO QUE HACEMOS NUESTRO NEGOCITO...

COMO VES, LO QUE ABUNDA AQUI SON LOS DINOSAUROS. FACILMENTE PODEMOS CAZAR 3 O 4

¡DIVIRTAMOS, PUES!!! NO CUALQUIERA PUEDE HACERLO MIENTRAS QUE CAZA DINOSAUROS. DEMONOS PRISA ANTES DE QUE SE HAGA DE NOCHE...

TENGO UNA IDEA DE COMO PUEDO SIN AYUDA DE NADIE APODERARME DE UNO... LO UNICO QUE TE RECOMIENDO ES QUE ABRAS LA PUPILA PARA QUE ADMIRES

EN TODA MI BREVISIMA Y DULCE EXISTENCIA NUNCA VI UNA BARBARIDAD COMO LA QUE VA A HACER ESE

¡LO VOY A DEJAR CON LA BOCA ABIERTA!

LE RETORCERE LA COLA CON MUCHA FUERZA Y CUANDO QUIERA PEGARME CON LA CABEZA. SERE YO QUIEN LE PEGUE CON EL HACHA ENTRE LOS DOS OJOS... ¡ES LA IDEA DE LA EPOCA NEOLITICA!...

TODO VA SALIENDOME BIEN...

AQUI ESTA EL HACHA QUE PERDISTE EN LA REFRIEGA... HE PENSADO QUE TAL VEZ TE HAGA FALTA DE NUEVO... SI TE OCURRE QUE NECESITAS LA AYUDA NUESTRA ALGUN DIA, NO DEJES DE DARNOS UN BUEN GRITO...

M.E.C.D. 2016

LA FAMILIA DEL LIO

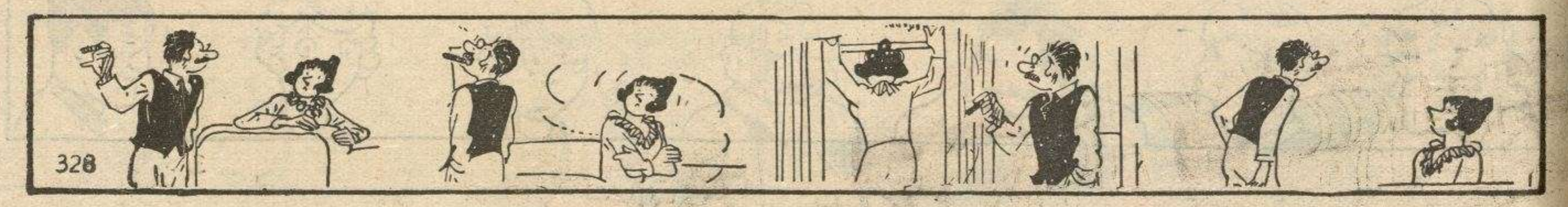

M.E.C.D. 2016

Hay más de un BIG BEN

BIG BEN *Chime Alarm* BIG BEN *Loud Alarm*

porque no todas las personas tienen el mismo sueño

SI su sueño es ligero o intermedio, el Big Ben CHIME Alarm lo despertará—sin sobresaltos. Si Ud. no responde a su primer y gentil llamado, entonces deja oir su segunda voz—firme e insistente. Su *tic-tac* es tan *silencioso* como el de un reloj de bolsillo.

Para las personas de sueño extra pesado, hay un Big Ben LOUD Alarm a precio algo menor. Su timbre es extra alto y suena en forma intermitente durante diez minutos. Y Ud. puede colgar el Big Ben por medio del práctico gancho que lleva en la parte de atrás. Ambos modelos son a prueba de polvo.

Ud. hallará la marca Westclox no sólo en los Big Bens, sino también en una variedad de despertadores y relojes de bolsillo. Véalos en las buenas casas del ramo.

WESTCLOX

Western Clock Company
La Salle, Illinois, E. U. A.

Distribuidor Exclusivo
Mario Romero
Apartado de Correos 552
Habana

JOHN PEZALL, de 72 años, aparece junto a su padre, que ha cumplido la friolera de 101. Son de Madison (Wisconsin). Ambos trabajan aún en una finca propia que poseen en aquel estado americano. (Foto Wide World)

HACE SEIS semanas Porter Hendrick, en Texas, metió este gallo en el botellón, y ha podido resistir una prueba excesivamente dura, pero ha vencido, rompiendo a picotazos las paredes de cristal que lo encerraban (Foto Wide)

CURIOSIDADES

Si necesita vender o decorar solicite al estudio

REKLAM

PUBLICIDAD EN GENERAL

PLAZA DE LA CATEDRAL 16
TELEFONO M-6870

KARREÑO AGUILAR GONZALEZ

LOS REYES de las perlas, a su llegada a la iglesia de Santa María Magdalena, de Londres, ataviados con perlas y cargados de frutas, en un reciente festival benéfico, al que asistieron representaciones de numerosas asociaciones de caridad (Foto Wide)

SEDUCIR...
ANHELO DE TODA MUJER

La *Legítima Agua de Violetas de Crusellas* aumenta los atractivos femeninos, realzando la belleza con un peinado perfecto.

La *Legítima Agua de Violetas de Crusellas* ondula y suaviza el cabello, impregnándolo de un perfume agradable y seductor.

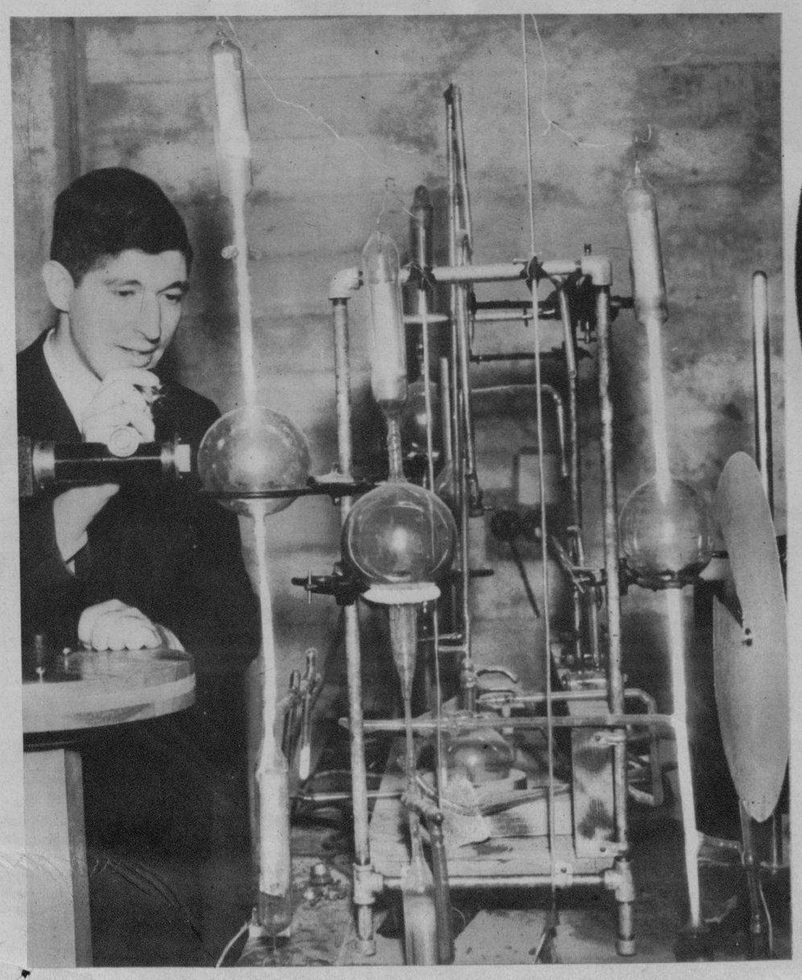

EL PROFESOR José Kaplan, de la Universidad de California, realiza experimentos en los que entran elementos de nitrógeno contenidos en un tubo que habrá de servir para reanimar a los skiadores asfixiados en sus ejercicios (Foto Wide World)

MRS. HERBERT Tood, de Port Chester (N. Y.), Mrs. George Simon y Mrs. Mac Noan, vestidas con ropas de 1900, en la plataforma de un carro público, también de aquellos tiempos. Se presentaron en un concurso de ciudadanos del 900 llevado a cabo en el Madison Square Garden (Foto Wide)

Ud. necesita este baño "Antiséptico"

El *Jabón Antiséptico Colgate*, preparado especialmente para el clima de Cuba, *"limpia"* y *"desinfecta"*. Sus propiedades desodorantes hacen que el cuerpo quede con un agradable *olor a limpio*, evitando, además, el salpullido y en general, las afecciones de la piel — manteniendo una higiene perfecta.

Use el Jabón Antiséptico Colgate para el baño diario, y su cuerpo estará protegido contra el desagradable olor del sudor. Ud. se sentirá toda la piel fresca . . . limpia . . . vigorizada.

Exija el legítimo jabón Antiséptico Colgate

He usado el Jabón Antiséptico Colgate fabricado por Crusellas y Cía. y no tengo inconveniente en declarar que se encuentra a la altura de los mejores fabricados en el extranjero, con ventajas positivas en sus muchas aplicaciones.

Dr. Benigno Souza.
Médico - Cirujano.

M.E.C.D. 2016

Cine

ANNA Lee, bellísima estrella de la Gaumont Britis, que es actualmente una de las mejores actrices inglesas de la pantalla

ANYA Taranda, una de las primorosas «girls» que aparece en la producción «Los apuros de Mr. Pink», protagonizada por Eddie Cantor

ADEMAS de Shirley Temple, los estudios americanos cuentan con buen número de artistas infantiles. Entre estos está Cora Sue Collins, estrellita ya muy conocida por nuestro público, que apareció en «Two Sinners»

HELI Finkenzeller, una estrella de la UFA

GRACE Moore, aplaudida artista de la ópera y de la pantalla

FRANCIS Lederer, estrella de la primera película Pickford-Lasky, «One Rainy Afternoon»

M.E.C.D. 2016

VUELTA A LA NORMALIDAD.—Hartford (Estado de Connecticut), ha vuelto a la normalidad, después de las tremendas inundaciones. Las autoridades acaban de tomar precauciones en los edificios, señalando aquellas casas que pueden resultar peligrosas a los ocupantes. Un inspector y un marinero captados en el momento en que señalaban con unas etiquetas, las residencias afectadas por la inundación (Foto Wide)

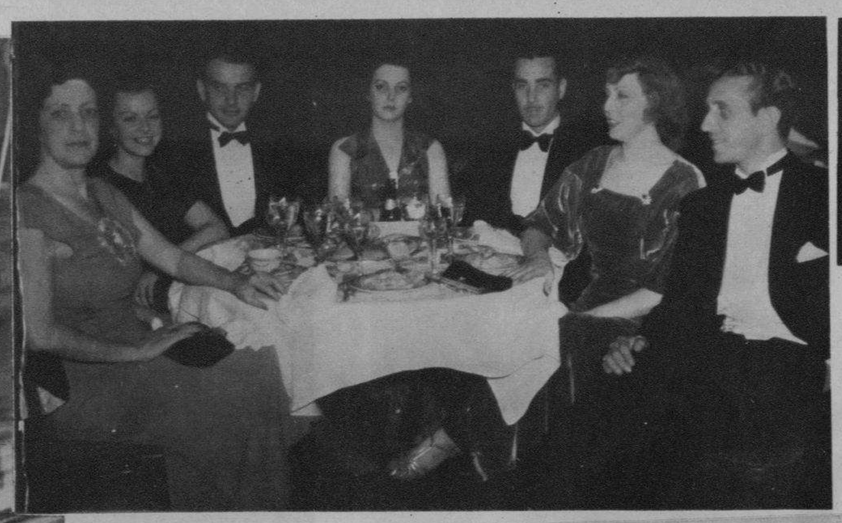

Telas Inglesas Petronio Calidad Máxima Pídalas a su SASTRE
Sobrinos de Nazábal Importadores de PAÑOS Muralla 70 Teléfono M-1928 · Habana.

SRA. ANA CELIA Andreu, Srtas. Rayneri y Albarrán y los jóvenes Duquesne, Zárraga e Ituarte, en la terraza del Jockey Club (Foto D. M.)

EN EL CASINO Deportivo se llevó a cabo recientemente un concurso de tiro de platillo. Tomaron parte varios tiradores. En nuestra foto aparecen los Sres. Raúl Meller, Julio Sánchez, A. Muller, J. Casabón y otros (F. D. M.)

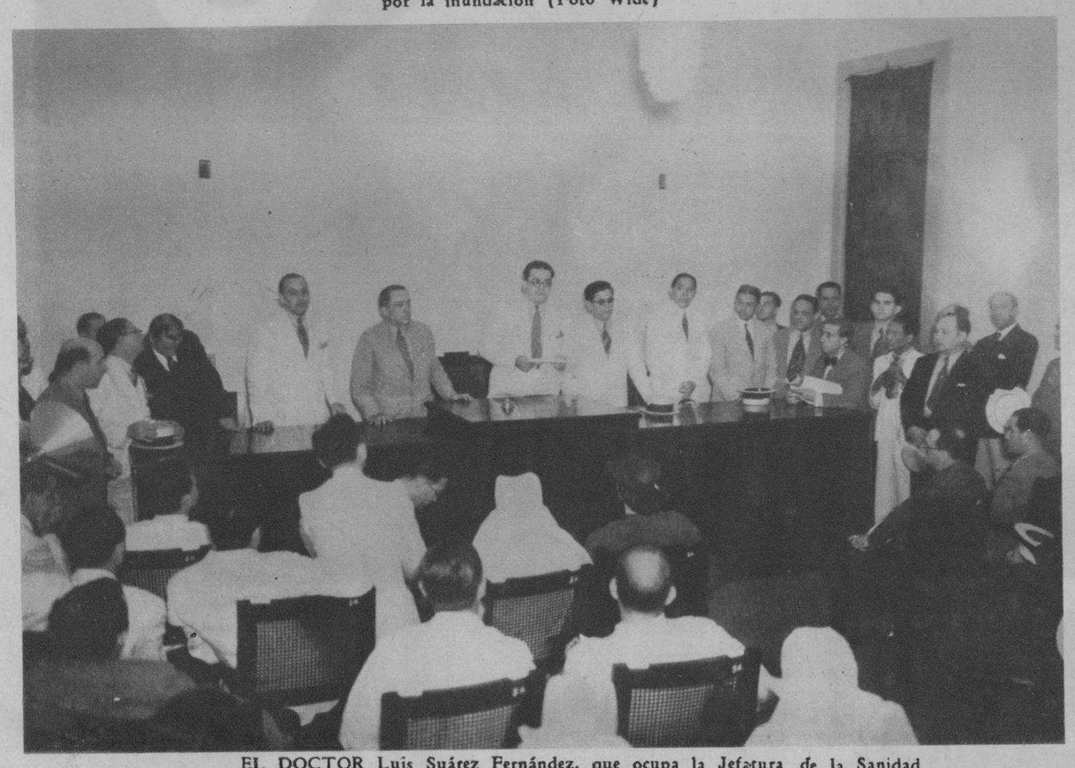

EL DOCTOR Luis Suárez Fernández, que ocupa la Jefatura de la Sanidad Municipal, se ve en la presente foto dirigiendo la palabra en el salón de actos del Hospital Infantil, durante la toma de posesión del nuevo Director de aquel magnífico centro benéfico (Foto D. M.)

EUSEBIA Cosme llega a San Juan, P. R.—La recitadora cubana es recibida a bordo del vapor «Cuba», a su llegada a San Juan, por una comisión de intelectuales puertorriqueños, su empresario y el recitador cubano Llao, que se encuentra en aquella Isla. En la foto aparecen, de izquierda a derecha: Sra. de Lucas, A. Rodríguez, Nilita Vientós, Presidenta de Pro-Arte Musical; L. Santiago, Eusebia Cosme, el empresario J. Lucas, E. Belaval, M. Llao y R. A. Cabrera (Foto I. D.)

NOMBRADO, acertadamente, el doctor Roberto Valdés Díaz, para la dirección del Hospital Infantil del Municipio, tomó posesión ayer de su alto cargo. Helo aquí cuando dirigía unas palabras al auditorio, entre el que se contaron los distinguidos clínicos doctores Clemente Inclán y Angel A. Aballí (F. D. M.)

NUEVO TIPO DE AUTOMOVIL USADO POR LA REAL SILK CORPORATION PARA EL SERVICIO C. O. D. EN EL REPARTO DE SUS INCOMPARABLES "MEDIAS DE SEDA PURA Y FRESCA"

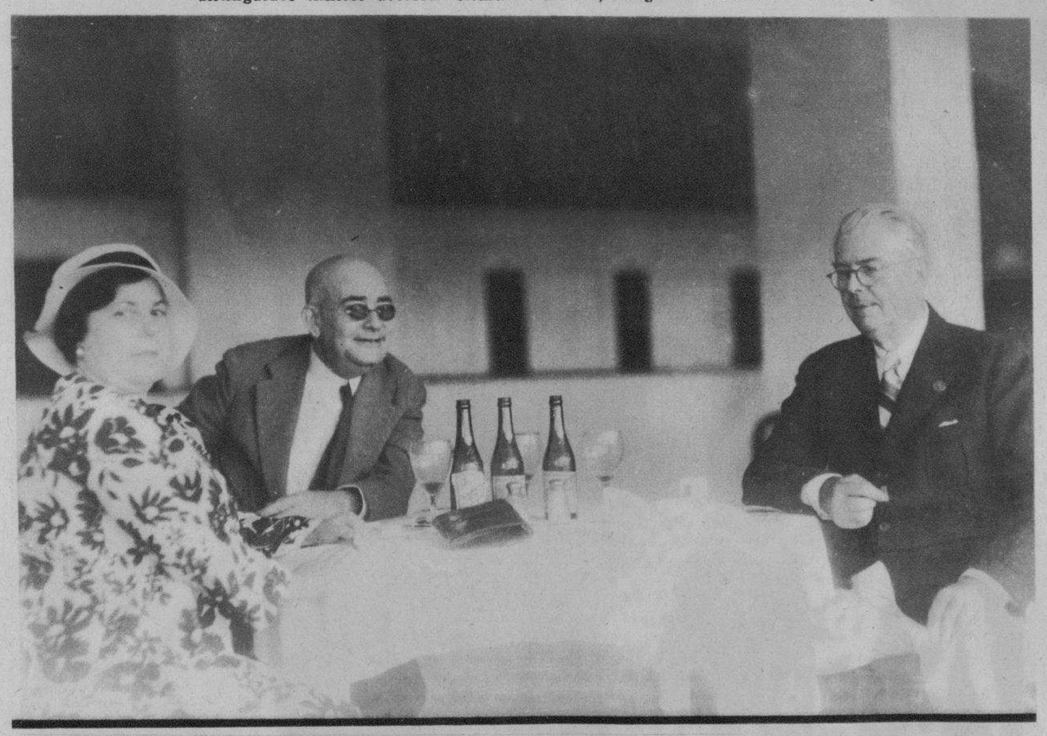

JERRY Corrales, Dolores Benítez de Corrales y Mr. John J. Day, en agradable charla en el Jockey Club (F. D.)

OSCAR DEL VALLE y Conchita Gato, Manuel Pérez Benitoa y Lolita Boullón, las señoritas Victoria Marín, Esther Cueto y el joven Mario Castellanos, en el Jockey Club (Foto D. M.)

La BELLE LATINE a DAMAS y CABALLEROS HACE LUCIR HERMOSO y BIEN PEINADO SU CABELLO
LO HACE DOCIL AL PEINE, SEDOSO BRILLANTE y SIN CASPA.
EXIJA LA LEGITIMA

Brilla más que el Sol. El más perfecto. Distribuidor: SAUL DIAZ. Monte 246, Habana.
PARA LAS UÑAS, ESMALTE ROXY
Por Cinco Centavos en sellos mandamos muestra. Colores Nos. 1. 2. 3 y 4

M.E.C.D. 2016