1ª SECCIÓN

SERVICIO DE ASSOCIATED PRESS. Esta queda autorizada para usar nuestro servicio y noticias de información.

HILO DIRECTO CON NUEVA YORK

DIARIO DE LA MARINA

El DIARIO DE LA MARINA es el periódico más antiguo de Cuba. Fué fundado en el año mil ochocientos treinta y dos.

SERVICIOS ESPECIALES DE ESPAÑA

1ª SECCIÓN

AÑO CIV.—NUM. 69 | ACOGIDO A LA FRANQUICIA POSTAL | LA HABANA, VIERNES, 20 DE MARZO DE 1936.—SANTOS NICETO AMBROSIO DE SENA, Y ALEJANDRA | TIEMPO PARA HOY: VARIABLE | PRECIO: 5 CENTAVOS

HEMEROTECA MUNICIPAL MADRID

LA LIGA DE LAS NACIONES ACORDO AYER CONDENAR LA CONDUCTA DE ALEMANIA

SIN NOTICIAS DE LA SITUACION ACTUAL HISPANA

Los cables, sin informaciones sobre la política, llegan con gran demora a nuestra capital

BIARRITZ, marzo 19. (WP.)—Durante todo el día de hoy no se ha podido lograr comunicación con España. Ello, unido a que los pocos despachos que llegan son sobre asuntos completamente baladíes, ha dado lugar a los más variados comentarios sobre la situación, que se considera gravísima por aquellos lares.

Algunos dan por seguro que Alcalá Zamora haya dimitido ante el cariz de los acontecimientos, que se pintan con los más oscuros caracteres: paralización de las labores en las fincas de muchos señores, huelgas en otras, cierres de establecimientos, disturbios antirreligiosos, quiebras, saqueos, descontento por las medidas adoptadas por el ministro Chapaprieta, etc., y aventuran que quizás si Azaña se encuentre ocupado en la instauración de un régimen excepcional.

El hecho de que las Cortes no se hayan reunido para interpelar al gobierno por detalle tan poco importante como el que se encuentre enfermo el señor Amos Salvador ha dado mucho que pensar.

Se dice en algunos círculos de esta localidad que el ejército no ha tomado ya una decisión porque no hay unidad de criterio, y hay algunos que conceptúan que cualquier movimiento militar debería estar acaudillado por los generales Barreras y Sanjurjo, que aún cuentan con muchos partidarios en filas.

La incertidumbre es grande y la alarma mayor aún.

TRATA de HACER el Instituto de Previsión y de Reformas Sociales una obra progresiva. La información en la Pág. 18

SE PROPONDRA TRANSFERIR A LA ASAMBLEA CONSTITUYENTE LA FACULTAD DE FIJAR LA RENOVACION DE SENADO, CAMARA, CONSEJOS Y AYUNTAMIENTOS

Tomaron ayer ese acuerdo los senadores electos

La fórmula inicial se amplía con objeto de dejar resuelto el problema de modo definitivo

CONFIRMANDO nuestra exclusiva información de ayer, en la cual dimos cuenta de que la mayoría senatorial tenía en estudio una fórmula de solución al problema planteado por los de la minoría al rehusar las actas, volvió a reunirse la mayoría senatorial nuevamente ayer, de seis a ocho de la noche, revistiendo la junta extraordinaria transcendencia por los importantes acuerdos que fueron tomados.

LA FORMULA

Tomando como base la fórmula dada a conocer, de aceptar todos los senadores el período corto y dejar a la próxima Asamblea Constituyente la regulación de los períodos, se amplió el propósito inicial, dándole más importantes proporciones, dándole al problema más altos planos.

EL ACUERDO

La mayoría de los miembros del Senado acordó lo siguiente: someter a la consideración del Gobierno provisional un proyecto de Decreto-ley transfiriendo a la Asamblea Constituyente la facultad de dictar reglas sobre la renovación del Senado, la Cámara de Representantes, los Consejos Provinciales y los Ayuntamientos, así como reconociendo la soberanía de dicha Asamblea.

Lea ¡ALERTA! al mediodía y el AVANCE por la tarde

CINCO HERIDOS EN UN VIOLENTO CHOQUE

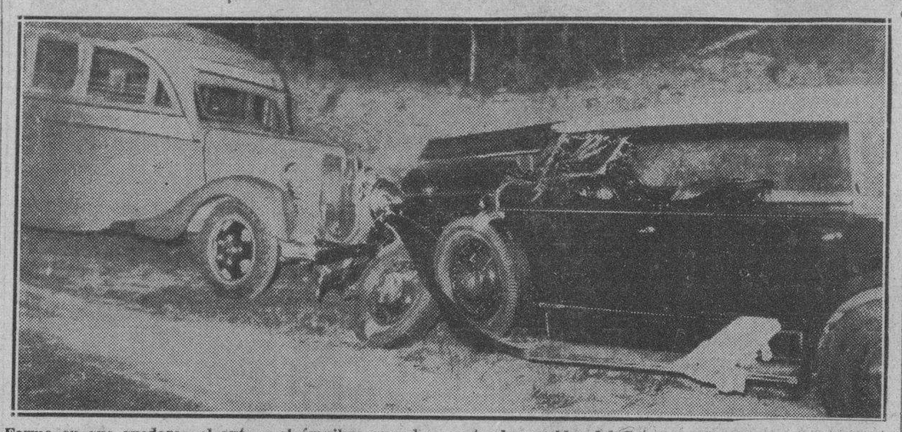

Forma en que quedaron el auto y el ómnibus que chocaron violentamente ayer tarde en la Carretera Central, entre los pueblos del Cotorro y San Francisco de Paula, en cuyo accidente resultaron lesionadas cinco personas, entre éstas tres touristas americanos.

TUVO LA CULPA EL CHOFER DE UN AUTOMOVIL

Las víctimas del accidente han sido traídas a La Habana. El culpable ha sido detenido

EN las últimas horas de la tarde de ayer tuvo lugar un violento choque en la Carretera Central, frente a la finca San Pedro, tramo comprendido entre San Francisco de Paula y el Cotorro, entre el ómnibus 1130, de la Ruta 44—Aguacate-Habana, conducido por Raúl Mejeira Rego, y el auto de alquiler 45644, que guiaba Teodoro Alonso.

En el accidente sufrieron lesiones de gravedad los hermanos Julia y Manuel A. Grace, vecino del hotel Lafayette; Gerpe Emerson, del mismo domicilio; el chauffeur del auto y Manuel Ramírez Ojeda, siendo todos asistidos de primera intención en el Centro de Socorro de Luyanó.

Según aparece de lo actuado por el teniente A. Pérez, Jefe del puesto del Cotorro, el ómnibus se dirigía hacia el pueblo de Aguacate y con dirección a la Habana lo realizaba detrás de una guagua el auto de alquiler. Inesperadamente el auto salió de detrás del ómnibus, yendo a chocar violentamente contra el que conducía Rego, resultando lesionadas las personas ya referidas.

Del hecho se le dió cuenta a la autoridad judicial correspondiente, ante quien fué presentado el chauffeur del ómnibus. Ambos vehículos sufrieron averías de consideración.

Gentil homenaje de los diplomáticos al Embajador español

Una inscripción suscripta por los Jefes de Misión que enaltece al Sr. López Ferrer

AYER tarde se reunió el Cuerpo Diplomático en la residencia del Excmo. señor Embajador de España con objeto de hacerle testimonio de su alta consideración y del afecto que supo granjearse entre los Jefes de Misión durante el tiempo que desempeñó el Decanato. Como expresión de estos sentimientos y cariñoso recuerdo, los señores diplomáticos regalaron al señor López Ferrer una preciosa caja de plata repujada con la siguiente inscripción y firma de todos los Jefes de Misión:

«A nuestro cariñoso Decano de las horas difíciles. Habana-1936».

El Sr. Embajador de España muy reconocido por la delicada distinción de que había sido objeto, tuvo palabras de afecto para todos sus compañeros, expresando que tan gentil recuerdo sería uno de los más perdurables de su carrera.

El señor López Ferrer obsequió a los señores diplomáticos reunidos, con unas copas de champagne y vino de Jerez.

SE INVESTIGA A QUE FUE CONDON A MIAMI EN 1932

MIAMI, Fla., marzo 19 (AP).—Robert W. Hicks, investigador especial del caso Lindbergh, llegó hoy a esta ciudad con el fin de indagar respecto a las razones que el Dr. John F. Condon tuvo para venir a Miami hace dos años. Hicks tiene el propósito de entrevistar a Sam R. Garelick, que extingue cadena perpetua en la penitenciaría de Raiford por complicidad en un secuestro.

HABRA POLICIA INTERNACIONAL EN LA RENANIA

Las potencias de Locarno celebrarán una conferencia de seguridad dentro de poco

LONDRES, marzo 19. (AP).—El Consejo de la Liga de las Naciones que se reunió hoy en esta capital para conocer de las protestas de Francia y Bélgica contra Alemania, a la que acusaban de haber violado los tratados de Locarno y Versalles, tomó la resolución de condenar la conducta del Reich, coincidiendo con las dos naciones querellantes en que Alemania ha violado el pacto.

Antes de este acuerdo, el consejo de la Liga escuchó a von Ribbentrop, quien asistió a la conferencia en representación de Alemania para defender la actitud del gobierno del Reich, pronunciando un discurso en que glosó las palabras de Hitler al entregar el memorandum a las naciones interesadas el día de la ocupación de Renania y ante el Reichstag poco más tarde.

Los argumentos de Ribbentrop, fueron rechazados por el Consejo, el cual decidió por unanimidad condenar a Alemania como violadora del tratado. El representante de Chile se abstuvo de votar y no lo hizo tampoco el del Ecuador que no asistió a la sesión.

Mientras tanto, las cuatro potencias de Locarno aprobaron un plan, que ha merecido la aquiescencia de Pierre Etienne Flandin, ministro de Estado francés, consistente en la celebración de una conferencia internacional económica y de seguridad, en la que además se tratará del desarme, a fin de estudiar todas las proposiciones de paz que presenten las potencias, incluso la anticipada por el Canciller Hitler.

Los detalles del plan no se han dado a conocer y no serán del dominio público hasta que publique mañana el gobierno británico un Libro blanco, pero se tiene entendido que se exige a Alemania que someta al Tribunal Permanente de La Haya, su queja acerca de que el pacto de ayuda mutua francosoviético constituye una violación del pacto de Locarno, bien entendido que si el Tribunal Internacional aceptara la tesis, Alemania confirmaría al Reich en su derecho a militarizar la Renania.

Se exige también que Alemania consienta en que tropas internacionales establezcan un servicio de policía en la Renania mientras duren las negociaciones del nuevo tratado, que ha de sustituir al de Locarno.

Las noticias de París dan cuenta que el gobierno francés ha aprobado ya el plan de las cuatro potencias, pero nada puede decirse sobre la actitud que adoptará Alemania.

Eden celebró esta noche una larga conferencia con Ribbentrop dándole a conocer los detalles del plan pero no ha habido todavía ninguna reacción por parte de la delegación alemana.

(Véase amplia información complementaria de la situación internacional en la última página.)

PROPONESE UNA ALIANZA DE FRANCIA, INGLATERRA, ITALIA Y BELGICA PARA GARANTIZAR DE UN MODO INTEGRO LA FRONTERA RENANA CONTRA ALEMANIA

Tropas italianas e inglesas se situarán en la frontera belga y en línea Maginot en prenda de que ambos países respaldan a Francia. Tendrá la Liga al fin «su» Ejército

PARIS, marzo 19. (AP.)—Esta noche el Gobierno francés aprobó el informe del ministro de Relaciones Exteriores, Pierre Etienne Flandin, acerca del convenio cuadrilateral por el cual se eleva al Tribunal de Derecho Internacional de La Haya, de conformidad con el Tratado de Locarno, la violación cometida flagrantemente por el Tercer Reich Alemán, al militarizar la zona de Renania. Propónese a la vez, según las noticias que a tal respecto tiénense aquí, la formación de una fuerza internacional de policía que ocuparía la parte interior de la zona renana, mientras se discuta la situación que ha resultado de la conducta del Fuehrer. Esto ha sido rechazado por Alemania. Significa, por tanto, según las manifestaciones que aquí se hacen, que el Gobierno ha sancionado íntegramente el acuerdo a que se llegó en el curso de las pláticas de Londres, por unanimidad, y que también el ministerio dar las gracias a M. Paul-Boncour, ministro sin cartera del Gabinete francés, que ha estado laborando intensamente en las negociaciones actuales.

Se ha hecho el elogio «de la energía con la cual han mantenido los derechos de Francia».

Se sabe que se han concertado ya los planes para trazar un programa militar de ayuda mutua, entre Francia, la Gran Bretaña y Bélgica, mientras duren las pláticas actuales, o el Fuehrer no haya entrado en razones. Los Estados Mayores de los tres países se consultarán periódicamente sobre el valor militar de ciertas disposiciones.

Mañana, en relación con el plan aprobado, hablará M. Flandin ante la Cámara de los Diputados. El ministro de Relaciones Exteriores regresó hoy de Londres en avión para enterar de lo acordado a sus colegas.

Se añade que en la frontera belga y junto a la línea Maginot, se situarán contingentes militares de la Gran Bretaña e Italia en «símbolo» de que estas dos últimas potencias conceptúan que el Tratado de Locarno, en lo que a las garantías de su parte alude, sigue en toda fuerza y vigor. Si las garantías establecidas por el Tratado de Locarno se reiteran en todo su carácter, entonces Francia pactará con Alemania. También es probable que se insista en que en la Renania entren tropas de Italia y la Gran Bretaña, condición excepcional para que Francia pacte luego con el Tercer Reich.

Sea cual fuere la resolución de Hitler en cuanto a esto último, se da por cierto que Francia mantendrá su proposición hasta el último momento, insistiendo en que los demás cumplan las garantías militares integrarnente.

Uno de los puntos que se discuten es el de si las fuerzas italianas e inglesas estarían bajo la dependencia de sus gobiernos o si serían colocadas a disposición de la Sociedad de las Naciones. Según parece, la Gran Bretaña es partidaria de que estos contingentes se sometan a la corporación de Ginebra, con la intención de ir demorando la resolución, hasta que el Consejo decida.

Se ha dicho aquí por algunas personas que Flandin no regresará a Londres si la Gran Bretaña no acepta el acuerdo, pero en los centros oficiales se ha dicho que es necia la observación.

Hoy fué sometido al Senado un proyecto de ley por el cual se hace obligatoria la instrucción militar para todos los colegiales de Francia.

No es cierto que el Gobierno de España haya llamado, para juzgarlo, al Comandante Doval

Habiendo publicado un colega que el comandante Lisardo Doval, de la Guardia Civil española, había sido llamado por el Gobierno de Madrid para ser juzgado por su actuación a raíz de los sucesos de Asturias, investigamos lo que hubiera de cierto sobre el asunto y podemos asegurar que ni en la Embajada de España ni en el Consulado General se habían recibido hasta ayer instrucciones en ese sentido.

Por otra parte pudimos averiguar que el comandante Doval embarcará en breve para los Estados Unidos, donde continuará cumpliendo la comisión que le fué confiada por su Gobierno, consistente en el estudio de las organizaciones policíacas de Nueva York y Washington.

APRUEBA LA JUNTA DEL RETIRO ESCOLAR LOS EXPEDIENTES DE SEPARACION DE 7 PROFESORES

La mayor parte de los expedientes iniciados no han sido admitidos por las contradicciones que ofrecen. Pupitres para Camagüey. Un alegato a favor de los peritajes en Seguros

LA Comisión del Retiro Escolar, reunida en estos últimos días bajo la presidencia del doctor Santiago García Spring, Subsecretario de Educación, acordó recomendar al Secretario del departamento, doctor Leonardo Anaya Murillo, el retiro forzoso de siete educadores.

Son ellos: María Ochoa y Torres, del distrito escolar de Puerto Padre; Manuel Ramírez Ramírez y Margarita Ferragú Reynier, del de Matanzas; Candelaria Alvarez Vega, del de la Habana; Caridad Rodríguez Echevarría, del de San Juan de los Yeras; Angélica Alvarez Ocha, del de Holguín, y Pablo Arambarri, del de San Luis, en Oriente.

Tratando de estos particulares con el propio doctor Santiago García Spring, éste nos hubo de informar que la comisión de referencia se encuentra luchando con la grave dificultad de que en muchos de los expedientes iniciados por retiro forzoso hay enormes contradicciones entre los informes de los médicos inspectores, los funcionarios del departamento y los médicos nombrados por la parte interesada, a la que la ley le reconoce ese derecho, razón por la cual se ven en la necesidad de no poder admitir la mayor parte de los referidos expedientes.

En otros casos—nos continuó diciendo el Subsecretario de Educación—, los funcionarios escolares confunden el procedimiento, proponiendo el retiro de maestros que han debido ser separados con mucha anterioridad por conducta indebida o ineficiencia en sus labores docentes.

Hoy se volverá a reunir la Comisión del Retiro Escolar para continuar la revisión de expedientes dispuesta por un decreto-ley dictado, con el fin de eliminar a todos aquellos educadores que se encuentran retirados indebidamente, es decir, sin tener motivo para ello.

1,500 PUPITRES PARA CAMAGUEY.—De acuerdo con los informes que nos facilitó ayer el señor Antonio Fuentes, Superintendente de Escuelas de Camagüey, ha obtenido del Secretario de Educación el envío de 1,500 pupitres para las escuelas de la citada provincia y nuevo mobiliario para el local de la Superintendencia.

El señor Fuentes se encuentra también haciendo gestiones para que le sea renovado el mobiliario de algunas Juntas de Educación.

LA COMISION DE LAS ESCUELAS DE AGRIMENSURA SE ENTREVISTO CON EL SUBSECRETARIO DE COMERCIO.—Ayer se entrevistó con el Subsecretario de Comercio señor Carlos Peláez, la Comisión de profesores que viene reorganizando las Escuelas de Agrimensura.

El objeto de la entrevista, de la que participó también el señor Gutiérrez Alea, Director de Seguros de la Secretaría de Comercio, fué el de solicitar del funcionario de referencia que, al modificar la Ley sobre Seguros, se tenga presente a los ingenieros agrónomos, agrimensores y peritos tasadores de terrenos, a los efectos de los peritajes a que pueden dar lugar los incendios, robos, etcétera.

La comisión salió muy complacida de las atenciones que se le dispensaron.

Presos políticos de Paraguay ante el Tribunal Superior

Estigarribia y Riart dicen que prefieren seguir presos antes que irse desterrados

ASUNCION, Paraguay, marzo 19. (AP).—El Tribunal Superior ordenó hoy que la policía presentará ante el mismo, al ex Presidente de la República, señor Ayala, al ex Ministro de Relaciones Exteriores Riart y a los demás miembros del Gabinete derrocado, así como al general Estigarribia a varios otros presos políticos, con el objeto de darles a conocer las razones por las cuales se encuentran arrestados desde el golpe de Estado.

Esta decisión del Tribunal Superior despertó el mayor interés en el pueblo, que se concentró en número extraordinario en las calles que conducen al edificio del Tribunal.

El ex Presidente Ayala no asistió.

Cuando el presidente del Tribunal Supremo preguntó al general Estigarribia si deseaba abandonar el territorio paraguayo, contestó que prefería permanecer en Paraguay. La misma contestación dieron todos los demás detenidos.

El Tribunal Superior continuará mañana la sesión.

ESTIGARRIBIA Y RIART PREFIEREN LA PRISSION AL ESTRACISMO

LA ASUNCION, marzo 19. (AP.).—El general José Estigarribia, vencedor de Bolivia, y el ex Ministro de Relaciones Exteriores, llevados ante el Tribunal Supremo a responder de los cargos que se les hacen, han declarado que por la grandeza nacional realizaron cuanto esfuerzo fué menester y que prefieren continuar presos en Paraguay a vivir desterrados en el extranjero.

El Presidente Ayala, que había sido citado, no pudo comparecer.

Se acentúa la falta de agua en la Habana

Siguen llegándonos quejas. En Damas hace 4 días que carecen del precioso líquido

Repetidas quejas llegan a nuestra redacción de la falta de agua en la parte baja de la ciudad, cercana a los muelles, lugares en que no faltó ni aun en tiempos de gran escasez. En una comunicación que nos dirige un grupo de vecinos de la calle Damas, nos dice: «Si en estos momentos tenemos el martirio de carecer de agua para las necesidades de nuestros hogares, ya podemos pensar qué servicio nos brindará el acueducto en los meses estivales.

«Acudimos al DIARIO, con el ruego de que haga llegar a quien corresponda esta queja, a fin de que se tomen las medidas oportunas, para que los encargados de la regulación de válvulas no dejen sin presión este importante sector de la ciudad, teniendo en cuenta las necesidades que debe llenar un servicio que se cobra a los contribuyentes».

Damos traslado de la queja del vecindario capitalino, que está en pleno invierno sufriendo escasez de agua, esperando que se atienda ese importante servicio por el personal del acueducto que tiene a su cargo la red de distribución del mismo.

SUMARIO DE ESTA EDICION

	Páginas:
Anuncios Clasificados	18-19-20-21
Asociación de Detallistas de Tabacos y Cigarros	11
Cables	13-22
Cartas al Director	3
Cartel del Día.—(Teatros y Cines)	6
Centinelas de la República	4
Club Rotario	3
Comisión Técnica Arancelaria	11
Consejo de Estado	3
Consejo de Secretarios	2
Crónica Habanera	5-7-9
Crucigramas	4
Cultos Católicos e Información General	18
Defunciones	7
Editoriales	8
Ejército Constitucional	2
Escenario y Pantalla.—(Crítica)	6
Estado del Tiempo	5
Gacetillas	6-10
Gobierno Provincial	11
Habaneras	4
Mataneeras	4
Mercantil	17
Noticias de los Juzgados de Primera Instancia.—(Vida Civil)	11
Obras Públicas	11
Palacio	3
Policía	2-3
Política	16
Puerto	11
Secretaría de Comercio	11
Sociedades Españolas	10
Sports	14-15-16
Telegramas del Interior	11
Tribunales	2-11
Viboreñas	9
LECTURAS:	
Actualidad Internacional. (Por J. L. M.)	22
Al Margen de la Historia	8
Armonías. (Por Gustavo E. Urrutia)	2
A Través de la Vida. (Por Héctor de Saavedra)	8
Bromas y Veras. (Por Joaquín Aristigueta)	12
Buen Humor	19
Burla Burlando. (Por M. Alvarez Marrón)	12
Caricatura. (Por Roseñada)	8
Con la «Línea Marginot» Estaba Lista Francia Desde Agosto del Año Pasado	13
Desde París. (Por Eduardo Avilés Ramírez)	8
Dick Tracy	21
El Capitalismo, la Libre Conveniencia y la Distribución. (Por Fernando Espinosa)	22
El Cuento de Hoy	9
Fechas y Aniversarios	3
La España de Hoy. (Por Manuel Aznar)	13
Libros	8
Los Piñeros de Puerto Rico y los Salarios de Cuba	8
Nuevas Exigencias Marxistas. (Por León Ichaso)—	13
Pasatiempos	19
Puebla de los Angeles. (Por el Conde del Rivero)	12
Resultado del Convenio Comercial Recíproco en 1935	8
Solución Azucarera. (Por Gabriel Camps)	12

EXIJA el SUPLEMENTO en ROTOGRABADO con esta EDICION

Dice Borah que el New Deal es un plan de destrucción

YOUNGSTOWN, Ohio, marzo 19. Atacando la política del New Deal, consistente en la reducción de la producción como medio de aliviar la crisis del campo, el Senador Borah dijo que «no creía en la filosofía de la escasez».

«Mientras existieran millones con hambre yo no reduciría la producción sino que pagaría a los agricultores para que produjeran en vez de pagarles, como hace el New Deal, para que destruyan», dijo.

También manifestó Borah que es partidario del más profundo respeto a la Constitución. El pueblo, dijo, puede enmendarla, pero enmendada o no, debe ser estrictamente observada por el pueblo y los funcionarios.

«Soy partidario —añadió— de la completa independencia de la justicia federal.

«Me opongo a los monopolios en todas sus formas. La destrucción de los monopolios es el primer paso para restablecer el poder adquisitivo de las masas.

VACARON EN LA UNIVERSIDAD TRES NUEVAS CATEDRAS A CAUSA DE OTROS TANTOS EXPEDIENTES

En la Escuela de Medicina se iniciarán los exámenes de reválida la próxima semana

AYER envió a la Gaceta el Comisionado universitario, doctor Evelio Luis y Barrena, una resolución declarando vacantes las catedras de Ernesto Aragón, Francisco del Río y José Bisbé, como consecuencia de los expedientes que le fueron instruidos al negarse a formar parte de las comisiones del Alma Mater para las que hubo de designar.

Hace pocos días fueron declaradas vacantes también, según informamos oportunamente, las de los doctores Roberto Agramonte y Manuel Bisbé.

De acuerdo con el decreto-ley sobre la Universidad últimamente dictado por el Consejo de Secretarios, todas esas cátedras deberán ser cubiertas por concurso y oposición.

EN LA SEMANA ENTRANTE COMENZARAN LOS EJERCICIOS DE REVALIDA.—Según se nos hubo de informar ayer en el Alma Máter, en la próxima semana habrán de comenzar los ejercicios de reválida o incorporación de títulos extranjeros en la Universidad de la Habana.

Los primeros en verificarse serán los que se han solicitado en la Escuela de Medicina.

Se están tramitando otras solicitudes en otras escuelas universitarias.

EL COMISIONADO QUIERE COMENZAR LA DOCENCIA EN ABRIL.—Hasta nosotros llega la noticia de que el Comisionado universitario desea comenzar las labores docentes de la Universidad en el mes de abril, a fin de que el alumnado pueda rendir dos cursos antes del inicio del año académico normal, en octubre de 1937, con lo que podrá ganar una parte del tiempo perdido.

Algunos profesores, sin embargo, mantienen el criterio de que las clases no deben comenzar en dicho centro hasta el mes de octubre próximo.

LAS INUNDACIONES OCASIONAN EN E. U. NUMEROSAS DESGRACIAS Y GRANDES DAÑOS MATERIALES

Se calcula que unas 200,000 personas han quedado sin albergue. El Presidente pide $3.000,000 para el fondo de auxilio de la Cruz Roja. Poblaciones incomunicadas

(Por The Associated Press)

WASHINGTON: El Presidente demanda 3.000,000 de dollars para el fondo de auxilio de la Cruz Roja, a la nación. Se calcula que 200,000 personas han quedado sin albergue. Desde la Casa Blanca se ve la avenida del Potomac, que ha causado enormes destrozos. Se han construído diques para resguardar los monumentos.

VIRGINIA OCCIDENTAL: Las inundaciones de Pennsylvania invaden las poblaciones importantes. Los daños son importantes. Hay varias muertes. Wheeling encuéntrase aislada y anegada.

PENNSYLVANIA OCCIDENTAL: Descienden las aguas en Pittsburgh, Johnston y otros puntos. Se cree que hay 44 muertos. Los daños son por 100.000,000 de dollars. Siguen paralizados los transportes y comunicaciones

PENNSYLVANIA ORIENTAL: 50 mil personas sin hogar. Daños enormes. Varias ciudades afectadas. El Susquehanna se presenta amenazador.

OHIO: Millares de personas huyen de sus casas. El río Ohio acrecienta su caudal causando daños en las fábricas de la ribera. Los habitantes se aprestan a resistir la inundación más grave que recuerda la historia.

MARYLAND: El Potomac causa daños por valor de 5.000,000 en el valle. Perecen cuatro personas. Cumberland, cubierta de tierra de aluvión.

NEW JERSEY: El tránsito se ha interrumpido. El río Delaware preséntase amenazador. Los vecinos huyen.

NUEVA YORK: 4.000 personas a la intemperie, dos muertos, los caminos bloqueados. Falta el agua en Binghampton. Las aguas descienden lentamente. Se movilizan recursos.

MASSACHUSSETTS: Millares a la calle, las fábricas inactivas, interrumpido el tránsito. Boston tiene que racionar el reparto de leche.

CONNECTICUT: Hartford amenazada por la crecida. El río Connecticut sigue subiendo de nivel.

VERMONT: La guardia nacional ocupa cuatro poblaciones ayudando a los vecinos a salir de sus casas.

NEW HAMPSHIRE: Los caminos interrumpidos por la nieve. Muchas poblaciones aisladas. Los bloques de hielo han tenido que ser dinamitados en muchas partes en evitación de los peligros de la crecida.

RHODE ISLAND: Inundado el valle de Blackstone. Se han colocado sacos de arena en la casa consistorial de Pawtucket, que amenaza ruina.

VIRGINIA: El dique del río James, de 2,000 pies, resguarda a la ciudad de los efectos de la inundación.

Tres doctoras en Farmacia para la Reserva Femenina

Actuarán como inspectoras de la misma. Dados de baja 6 oficiales de la Reserva

LAS señoras doctoras en farmacia Georgina Guerra de Fiallo, Carmen R. Aguiar y la señora Angelina Salgado de Lastre, han sido designadas Inspectoras de la Sección Auxiliar de la Reserva Militar, adscriptas al Regimiento No. 5 «Martí», por una Orden del Cuartel General del Ejército Constitucional, de fecha de hoy.

CAUSAN BAJA.—Han sido dados de baja por haber cesado en sus empleos respectivos, los siguientes Oficiales del Cuerpo de la Reserva Militar: Abelardo Azcuy y Pérez, capitán de la Policía Nacional; Eladio R. Pardillo Leyva, teniente de la Policía Nacional; Miguel J. Cuevas y Concepción, teniente de la Policía NacionalNacional; Leopoldo Cabrera y Arencibia, teniente de la Policía Nacional; José J. García y García, capitán de la Policía Nacional; Carlos M. Cartaya y Simpson, capitán de la Policía Municipal de Limonar, en la provincia de Matanzas con visto del expediente que se le ha instruído.

No hay quien crea en la crucifixión de Jorge Timerman

Hay razones para suponer que apeló a ese medio con el fin de popularizarse

OCALA, Florida, marzo 19. (AP). George Timmerman, disgustado a causa de que nadie cree el relato que ha hecho de que se le hubiera clavado en una cruz, salió hoy del hospital después de treinta horas de tratamiento.

La policía cree que Timmerman ha inventado esa historia con el objeto de adquirir notoriedad. Nadie se opuso a que Timmerman abandonara el hospital porque no existe ninguna acusación contra él.

Como dato que ha servido para desacreditar la historia de Timmerman puede darse la declaración de J. B. Billings, quien dijo que aquel trató con él la primavera pasada acerca de los planes para una «crucifixión» cuando ambos trabajaban cerca de St. Augustine.

«Me dijo—ha manifestado Billings—que podíamos ganar mucho dinero, agregando que tenía un tratamiento para las manos en virtud del cual podía clavarse un clavo en ella sin experimentar gran dolor y me dió detalles acerca de la forma en que podría hacer ver que habíamos sido crucificados».

EL USO DEL TELEGRAFO POR LOS JUGADORES

WASHINGTON, marzo 19. (AP). Los directores de la American Telephone and Telegrapch Co., han manifestado que el celo de sus empleados ha sido la causa de que el departamento de Justicia pida que se investigue el uso de que se hace del telégrafo por los jugadores.

AUMENTO ALGO EL PRECIO DEL CRUDO EN E. U.

Un acuerdo del Instituto de Estabilización de Cuba dió lugar a la mencionada alza

NUEVA YORK, marzo 19. (AP).—Los azúcares avanzaron hoy de 5 a 6 puntos en las primeras horas de la sesión de hoy, con motivo de las noticias que circulaban relativas a que el Instituto Cubano del Azúcar se propone recomendar que el azúcar producido por los centrales cubanos, con exceso de la cuota autorizada, sea destruído.

CONFERENCIARON CONDON Y EL FISCAL

NUEVA YORK, marzo 19 (AP).—El fiscal general del estado de Nueva Jersey, David T. Wilentz, estuvo hoy en casa del Dr. Condon, en el Bronx, conversando con el individuo que sirvió de intermediario entre el coronel Lindbergh y los plagiarios de su hijo. Cuando salió, no quiso decir cuáles eran los puntos que habían considerado y si Condon ha aceptado entrevistarse con el gobernador o no. Como se sabe, Condon fué el testigo total de la causa contra Hauptmann, por la fiscalía. Hace poco regresó de un viaje al itsmo de Panamá. El gobernador ha expresado el deseo muchas veces de interrogar a Condon en presencia del fiscal general, Wilentz, y del procurador del condado de Hunterdon, Hauck, sobre ciertos extremos dudosos de su declaración ante el tribunal de Flemington.

Respondiendo a las preguntas que se hicieron al salir a Wilentz, el fiscal limitose a declarar que «la visita no tenía sino significación social».

—Toca a él decir si conferenciará con Hoffman,— respondió sonriente, al abandonar la casa, al cabo de hora y media de charla. Añadió que con anterioridad, durante las primeras pesquisas, había estado dos veces en casa del profesor.

Durante la visita que al Bronx hizo

HACIA EL FRENTE

He aquí un destacamento francés, fotografiado cerca de Metz, en los momentos en que se dirigía apresuradamente hacia la línea de la frontera con Alemania, para hacer frente, de ser ello necesario, a las tropas nazi que ocuparon recientemente el sector de la Renania, zona que se debía mantener desmilitarizada de acuerdo con los tratados de la post-guerra.

M.E.C.D. 2016

ARRESTADOS POR EL SERVICIO DE INTELIGENCIA MILITAR LOS AUTORES DE VARIAS EXIGENCIAS DE DINERO

PRESO UN ESPANOL POR INCLUIR EN UN DEPOSITO UN BILLETE DE $100 DEL RESCATE DE E. FALLA

Ese billete se lo dieron en México al cambiar moneda de ese país por americana. El depósito que hizo en el Banco era de $5,000. Nombre de la casa que se lo cambió

El agente Juan Regil, de la Sección de Investigaciones, procedió ayer al arresto del señor Jesús Ibáñez Lamas, natural de España, de 40 años de edad y vecino accidental del hotel «New York», situado en Dragones número 16, en los momentos en que se proponía realizar un depósito de cinco mil pesos en el Banco Gelats y Compañía.

Obedeció el arresto, porque con dicho dinero apareció un billete de a cien pesos de los circulados con motivo del secuestro de que fué objeto el señor Eutimio Falla Bonet, por cuyo rescate se pagó la suma de 300 mil pesos.

Informó el señor Ibáñez Lamas, que en ocasión de encontrarse en México y por requerirlo su salud, determinó cambiar de clima y embarcó para Cuba, lo que realizó no sin antes hacer un cambio de moneda en la casa de los señores Labrador y Hermanos, donde compró con moneda mexicana más de cinco mil pesos, a razón de tres pesos sesenta y cinco centavos el dollar, ignorando que dentro de la expresada cantidad figurara el billete de a cien pesos que se encontraba circulado.

Con lo actuado por el sargento Falcón, se dió cuenta al Juez de Instrucción de la Sección Cuarta, autoridad que conoce de estos hechos.

ARMONIAS

TERMINALES

LA PRENSA está aplaudiendo el proyecto de legalizar el juego de lotería por terminales. En este mismo DIARIO he leído indicaciones muy juiciosas pidiendo que, si eso se hace, sea de modo que ofrezca sólidas garantías y beneficios para el Estado y la sociedad.

Después de legalizado el gran juego por medio de un decreto-ley que está vigente y que es más o menos perfectible, resulta lógico, por imperativos de la razón práctica, que se regule el pequeño juego, más popular y más excusable que su poderoso y dorado hermano mayor.

Pero, en realidad, filosofar sobre el tema no es lo que hoy me propongo, sino corroborar la necesidad y conveniencia de que sea para beneficio de la sociedad y precisamente para la parte de ella que juega terminales más que nadie: la clase pobre.

Es urgente que una porción grande y jugosa de lo que se recaude como utilidad del juego de terminales, se destine a engrosar las cajas provinciales del «impuesto de beneficio social» que propuse a la opinión pública en sendas «Armonías» de fechas tan recientes como el 10 y el 11 del mes en curso.

Aquel impuesto, así como la consignación que hoy sugiero, son aplicaciones del tipo de aprovechamiento directo más claro y simpático para la mente popular y las clases desvalidas, y son, a la vez, del tipo benéfico más previsor y humanitario.

En efecto, los padres de familia son genuinos benefactores sociales en tanto en cuanto cumplen el deber social de aumentar la población con elementos sanos de cuerpo y alma y trasmiten a la prole los principios y los objetivos de la buena cubanidad.

Los padres y las madres que no quieren o no pueden cumplir estos deberes fundamentales, así como los solteros y los matrimonios sin hijos deben pagar un «impuesto de beneficio social» que permita al gobierno de sus respectivas provincias establecer casas de beneficencia y maternidad donde internar y criar a los niños desvalidos hasta devolverlos a la sociedad transformados en buenos ciudadanos, educados e instruídos para su personal beneficio y el de la comunidad. Con una parte de los mismos fondos se establecerán sanatorios para tuberculosos también en cada provincia. Tal es, en síntesis, el proyecto de **salvamento nacional** que expliqué entonces y que reitero hoy con los nuevos alientos que me presta el proyecto de legalizar la lotería por terminales. Del vicio irremediable, como de la descomposición animal, pueden sacarse frutos provechosos.

El «impuesto de beneficio social» y la reserva del fondo de terminales que estoy aconsejando, son contribuciones diáfanas y simpáticas para el pueblo, porque éste puede apreciar fácilmente sus ventajas como en una línea corta y recta que viene del contribuyente al menesteroso. No se diluye en nóminas de los presupuestos generales.

La asistencia social del niño desvalido y el tuberculoso es obra ineludible y urgentísima de salvamento nacional. Establezcamos cuanto antes el «impuesto de beneficio social» y la reserva del fondo de terminales para crear y vigorizar sendas cajas provinciales de beneficencia en pro de esta obra humanitaria, de este **monumento con alma.**

Cada día perdido en la incuria ¿cuántas víctimas arrojará sobre nuestra conciencia?

* * *

TERESA PANZA:

Hágame el favor de llamarme hoy mismo, de 8 a 9 p. m. por el teléfono U-5038 para pedirle su concurso en una obra de servicio público.

Le agradeceré que se identifique con referencias al contenido de su inteligente y donosa carta que acabo de recibir y que mañana resplandecerá en esta misma sección.

Gustavo E. URRUTIA

Destruído por las llamas un antiguo tren de mudanzas

No estaba asegurado. Calcula el dueño las pérdidas en unos $500 Bomberos lesionados

En la mañana de ayer fué destruído por un voraz incendio el tren de mudanzas «El Navío», situado en San Miguel, entre Lucena y Marqués González, propiedad de José Silva González.

En el momento del hecho, se encontraba al cuidado del establecimiento el sereno Domingo Quesada, quien declaró que al darse cuenta del inicio de las llamas, avisó inmediatamente a los bomberos, que se personaron en el garage, actuando con verdadera pericia.

El propietario Silva González declaró a la policía, que su comercio no lo tenía asegurado, estimando las pérdidas en más de 500 pesos. Agregó que fueron destruídos por las llamas un archivo propiedad del señor Ricardo Arnautó, y varios burós que guardaba a Juan Jiménez.

Por efectos del siniestro se ocasionaron lesiones de carácter leve Pablo Cancio, sargento de los bomberos, y su subalterno Francisco Rollandele.

Desde los primeros momentos se personaron en el lugar del incendio el comandante Lombana, Inspector del Tercer Distrito, y el teniente Figueroa, al mando de la Séptima Estación, quien actuó dando cuenta de lo ocurrido al Juez de Instrucción de la Sección Cuarta.

Los fondos de la cartera dactilar pasarán a la Sec. del Trabajo

En sesión celebrada por el Comité Nacional Pro-Derogación del decreto-ley 510 —referente a la Cartera Dactilar del Chauffeur— se tomó el acuerdo de dirigirse a todos los obreros del volante, recomendándoles que e mantengan en contacto con el Ejecutivo de dicho Comité, ya que, en contra de las manifestaciones hechas a los «choferes» por el doctor Israel Castellanos, el producto de las recaudaciones hechas por concepto de la cartera dactilar se han puesto a disposición de la Secretaría del Trabajo; con la agravante de que ésta podrá distribuirlos en la forma que estime más conveniente.

El secretario general del Comité, señor Antonio Domínguez, solicita de los «choferes» en general una acción conjunta en este sentido.

La Policía Secreta hizo dos registros on el barrio de Lawton, ocupando en ellos diversas armas y otros objetos

Y detuvo a tres acusados: Pedro Legañoa, al ex-Teniente Guillermo Benítez y a Rafael Llera. Serán juzgados por Urgencia. Un informe sobre la muerte de Estrella Cadehia

Ayer tarde, los subinspectores de la Policía Secreta, Raimundo Aragón y Antonio Gil Carballo, con los detectives a sus órdenes José Sobrado, Juan A. Bolet, Lema, Quevedo, Astiazarrain y Diéguez, en cumplimiento de órdenes emanadas del jefe del citado Cuerpo policíaco comandante Eugenio Menéndez, se personaron en el reparto Lawton, ya que se sabía que en el domicilio del señor Pedro Legañoa Hernández, natural de Francia, y residente en la casa A número 27, esquina a 17 se guardaban armas, por lo que hicieron un registro en la misma, ocupando dos revólveres Colt, calibre 38, una pistola, calibre 25, dos peines para la pistola, veinticinco balas para la misma, en una caja, un folleto de La Joven Cuba, una proclama más y veinte balas para revólver, todo lo que se ocupó, deteniéndose al señor Legañoa, quien expuso que no pertenece a sector alguno, ni político ni revolucionario y que las armas las guarda en su domicilio, desde hace tiempo, estimando que con ello no comete delito alguno.

Después, los citados agentes de la autoridad, se trasladaron al domicilio del teniente del disuelto Ejército Nacional, Guillermo Benítez Pancorbo, calle A número 15, en el mismo reparto Lawton, ocupando cinco gorras de oficial, dos pantalones para montar, un sable, un par de polainas de oficial y un carnet del señor Benítez, el que manifestó que fué segundo Teniente de Infantería de dicha institución, y que los objetos ocupados los usaba cuando ostentaba el referido cargo, conservándolos como recuerdo.

Los señores Legañoa y Benítez Pancorbo, así como el señor Rafael Llera, detenido también, fueron puestos a disposición del Tribunal de Urgencia número Dos.

SOSOBRE LA MUERTE DE LA SEÑORA ESTRELLA CADAHIA

El detective del Buró de Homicidios de la Policía Secreta, Tirso J. Llaguno, ha rendido informe a su jefe comandante Eugenio Menéndez, sobre la muerte por incendio de la señora Estrella Cadahía Conde, cuyo cadáver fué hallado en el Reparto Aldecoa recientemente; Dicho detective aporta al Juzgado dos testigos, nombrados Angel Rodríguez Gómez, de Triángulo del Llano, en la Ciénaga y Antonio Quintana Vázquez, maquinista de los Ferrocarriles Unidos de la Habana, y sobre ellos manifiesta en su informe que el primero, el día 11 del actual, cerca de las siete y cuarenta y cinco de la noche vió pasar por frente a su domicilio a una mujer, vestida de azul oscuro, en dirección al Triángulo del Llano, lugar donde precisamente fué hallado dicho cadáver; y el segundo expuso que el día 11 de los corrientes, siendo sobre las nueve conducía la locomotora número 610 por la vía de subida hacia Almendares, que limita con la Granja Pozos Dulces, observando en los terrenos de la expresada granja una candelada a la que no dió importancia por el momento, enterándose, posteriormente, del hallazgo del cadáver quemado, yendo hasta el lugar y comprobando que el sitio en que apareció es el mismo en que observó la candelada. Ambos testigos han quedado citados para comparecer ante el Juzgado de Instrucción de la Cuarta Sección.

Los jubilados ferroviarios piden que se anule un decreto

Una comisión designada por el Comité Central de Defensa del Retiro del Transporte Terrestre, nos ha visitado para rogarnos la inserción de la siguiente nota:

En virtud de lo que dispone el Decreto Ley número 586, de 11 de febrero de 1936, los jubilados y pensionados de la Caja de Jubilaciones Ferroviarias, y empleados en servicio activo en los ferrocarriles y tranvías, ruegan la derogación de dicho Decreto, y que las modificaciones que requiera la Ley, se dejen a la labor del futuro Congreso.

ESTA EN VIGOR EL NUEVO IMPUESTO DE CONSUMO AL AZUCAR

PAGARAN EL REFINO, TURBINADO, BLANQUEADO O LAVADO CENTAVO Y MEDIO POR LIBRA CONSUMIDA

Necesita el Gobierno esta nueva fuente de ingresos para atender a todos los compromisos presupuestales. Lo que se recaude servirá para atenciones presentes y futuras

Desde ayer se encuentra en vigor el Decreto-Ley creando el impuesto de consumo al azúcar, de cuya noticia hemos venido publicando en estas columnas, desde que el Gobierno tomó la iniciativa de establecerlo nuevamente para crear una fuente de ingresos a sus recaudaciones, ya que para el próximo año fiscal tendrán que figurar erogaciones que con los actuales ingresos no podrían cubrirse ampliamente.

A ese efecto y para conocimiento de los interesados, publicamos a continuación dicho Decreto-Ley insertado en la Gaceta Oficial de la República, en su edición extraordinaria que lleva el No. 78.

«José A. Barnet y Vinageras, Presidente Provisional de la República de Cuba,

HAGO SABER:

Que el Consejo de Secretarios ha aprobado y yo he sancionado, lo siguiente:

Por cuanto: El Gobierno de la República ha orientado su gestión fiscal, durante estos últimos tiempos en el sentido de modificar y regular las diferentes fuentes de ingreso del Estado y, al efecto, ha hecho importantes rebajas, y aun supresiones en relación con los impuestos de intereses sobre créditos hipotecarios tonelaje, derechos de trasbordo, mieles ricas, derechos consulares sobre mercancías procedentes de los Estados Unidos, tarifa primera del impuesto de utilidades (suprimida íntegramente), y otras modificaciones de menor trascendencia, siempre con las miras de ir sustituyendo esos recursos tributarios, por otros que estuviesen más en armonía con las necesidades presupuestales y los principios de la Hacienda pública, considerados en relación con las circunstancias imperantes en Cuba y medio económico a que deben aplicarse, todo lo cual hace aconsejable la sustitución de estas fuentes de ingresos, por otras equivalentes, que deben irse a buscar precisamente entre aquellos factores económicos, principalmente favorecidos por las rebajas y supresiones a que se ha hecho mención.

Por cuanto: Los créditos de carácter extraordinario, tales como el referente al aumento de las pensiones de veteranos, ascendente aproximadamente a un millón trescientos mil pesos, y otros igualmente necesarios y beneficiosos al interés público, acordados durante el actual ejercicio fiscal, y los que antes de su terminación pudieran aprobarse, así como los ineludibles gastos que implica la restauración y funcionamiento del Congreso Nacional, aconsejan que se tomen las consiguientes medidas de previsión, a fin de que en ningún momento resulten desatendidos los servicios del Estado y las obligaciones que con motivo de ellos lleguen a contraerse.

Por cuanto: Entre los productos que pueden ser objeto de un tributo de consumo, ninguno más indicado que el azúcar refino, y los azúcares que a él pueden asimilarse por su uso y apariencia, pues además de ser dicho impuesto de fácil fiscalización, ya que es limitado el número de refinerías e ingenios que elaboran dicho producto, tiene éste la ventaja de ser consumido principalmente por los elementos más pudientes de la población, con lo cual se evita que el nuevo impuesto vaya a gravitar sobre las clases de más modesta posición económica.

Por cuanto: Tratándose, como se trata, de un impuesto de consumo, la tributación debe extenderse no sólo a los azúcares que se elaboren, sino también a las existencias de dichos productos.

Por cuanto: Es un principio generalmente admitido, que los impuestos que se recaudan deben emplearse preferentemente en el fomento y beneficio de los negocios sobre que gravitan, por lo que, en este caso, resulta beneficioso y equitativo, destinar una parte del rendimiento de este impuesto al establecimiento de subsidios que tiendan a estimular la venta de azúcar refino cubano en aquellos países que no constituyen, para nosotros, mercados habituales de dicho producto.

Por cuanto: Es conveniente y justo, como se ha hecho en todas las reformas tributarias que se han efectuado por el Gobierno Provisional, conceder una amplia amnistía fiscal con respecto al impuesto de consumo sobre azúcar para liquidar los adeudos y responsabilidades pendientes y promover la inmediata recaudación de los adeudos no condonados.

Por tanto: En uso de las facultades que le están conferidas por la Ley Constitucional de la República, el Consejo de Secretarios resuelve dictar el siguiente

DECRETO-LEY No. 660.

Artículo I—Se crea un impuesto de centavo y medio de peso por cada libra o fracción de libra de azúcar de las clases enumeradas en el artículo siguiente, que se destine al consumo interior.

Artículo II—Quedarán gravados con el impuesto establecido en el artículo anterior:

1o.—El azúcar refino, y

2o.—Los azúcares turbinados, blanqueados o lavados, cuya polarización sea superior a noventa y seis grados y medio.

Artículo III—Están obligados al pago del impuesto creado por el artículo primero:

1o.—Las refinerías, turbinerias, fábricas e ingenios que elaboran el azúcar sujeto a este impuesto.

2o.—Los que importen dicha clase de azúcar.

3o.—Los industriales y comerciantes que tengan en existencia azúcares gravados por este decreto ley.

Artículo IV—El impuesto se hará efectivo respectivamente, al tiempo de extraerse los azúcares de los ingenios, refinerías, turbinerías o fábricas; al ser importados; o al hacerse la declaración correspondiente, en el caso del número 3o. del artículo que precede.

Artículo V—A los efectos de este decreto-ley, se entenderá que la unidad tributaria es la libra, equivalente a cuatrocientos sesenta gramos.

Artículo VI—Los contribuyentes que no satisfagan el impuesto en el momento indicado en el artículo IV, incurrirán en un recargo igual al veinte y cinco por ciento de la ascendencia de dicho impuesto, sin perjuicio de las sanciones que se establecen en los artículos siguientes:

Artículo VII—Los que saquen a consumo azúcares gravados por este decreto-ley, sin hacer la correspondiente declaración jurada, o mediante una declaración jurada falsa, con ánimo de defraudar al Fisco, serán castigados con pena de seis meses y un día a seis años de prisión. Si faltare la intención de defraudar, la pena consistirá en multa de veinte y cinco a doscientos cincuenta pesos.

Artículo VIII—La misma pena de prisión o multa señalada en el artículo precedente, se impondrá, según haya o no intención de defraudar, a los que trataren de introducir o introdujeren en Cuba, azúcares gravados, sin satisfacer el impuesto.

Artículo IX—Los que estorben o impidan la investigación y fiscalización de este impuesto, serán castigados con multa de veinte y cinco a doscientos cincuenta pesos, que les será impuesta por el Administrador fiscal a quien corresponda.

Artículo X—Los funcionarios y empleados públicos, de cualquier clase, fuero o categoría, que se pusieran de acuerdo con los contribuyentes, para defraudar a la Hacienda pública, incurrirán en la pena de seis meses y un día a seis años de prisión.

Artículo XI—Las penas de multas serán impuestas por la Administración, y las que consistan en privación de libertad se impondrán por los Tribunales correspondientes, sin que en ningún caso pueda darse cuenta a éstos de una infracción punible sin que preceda acuerdo, en tal sentido, del Secretario de Hacienda.

Artículo XII—Las personas y entidades obligadas al pago del impuesto creado por este decreto-ley, podrán cargar y exigir su importe a los que compren los azúcares gravados.

Artículo XIII—La recaudación que produzca este impuesto en cada año fiscal se distribuirá en la forma siguiente:

1o.—Un ochenta y cinco por ciento para Rentas Públicas.

2o.—El quince por ciento restante para ser empleado en subsidios para fomentar la exportación de azúcar refino de Cuba a países, fuera de los Estados Unidos de América y que no sean compradores habituales de las refinerías de la Gran Bretaña.

Disposiciones Transitorias

Primera: Las personas naturales o jurídicas que posean en existencia azúcares gravados con este impuesto, deberán hacer la correspondiente declaración jurada, y pagar simultáneamente dicho impuesto, dentro del término de veinte días naturales, a partir de la publicación de este decreto ley en la Gaceta Oficial, y si no lo hicieren, incurrirán en un recargo igual al veinticinco por ciento del importe del impuesto dejado de tributar y en las penas señaladas en el artículo VII.

Segunda: No se impondrán multas y se dejarán sin efecto las ya impuestas y pendientes que regulan la Ley de veintinueve de julio de mil novecientos treinta y dos, modificada por el decreto-ley número 887, de diecinueve de febrero de mil novecientos treinta y cinco que se hubieren cometido con anterioridad a la publicación del presente decreto-ley en la Gaceta Oficial de la República.

Tercera: Los contribuyentes que adeuden cantidades por concepto del impuesto de consumo sobre azúcar establecido por la ley de veintinueve de julio de mil novecientos treinta y dos, modificada por el decreto-ley número ochocientos ochenta y siete de diecinueve de febrero de mil novecientos treinta y cinco, correspondientes a actos tributables anteriores al primero de julio de mil novecientos treinta y tres, podrán obtener que se suspenda el cobro de dichos adeudos, si se comprometen a satisfacer el cincuenta y cinco por ciento del principal de los adeudos que correspondan a actos tributables de dicha fecha en adelante, en tres plazos mensuales, iguales y consecutivos, antes de que termine el mes correspondiente, pero en todo caso, el último de dichos plazos deberá ser satisfecho antes del quince de mayo de mil novecientos treinta y seis.

Tan pronto como se pague la totalidad del adeudo objeto del convenio, se condonarán definitivamente todos los anteriores.

Cuarta: Los contribuyentes que adeuden únicamente cantidades procedentes de actos tributables posteriores al treinta de junio de mil novecientos treinta y tres, podrán liquidar sus adeudos abonando el cincuenta y cinco por ciento del importe total del principal adeudado, y podrán acogerse también a los beneficios del pago a plazos, bajo las condiciones expresadas en la disposición anterior.

Quinta: La solicitud para acogerse a los beneficios que conceden las dos disposiciones anteriores, se presentará en la oficina recaudadora en que deba satisfacerse el adeudo, dentro de un término de diez días hábiles que empezarán a contarse al publicarse este decreto-ley en la Gaceta Oficial de la República, y simultáneamente con la presentación, se efectuará el pago del primer plazo, sin cuyo requisito no se dará curso a la solicitud.

Sexta: Para determinar la cantidad que deba pagarse, conforme a las disposiciones transitorias tercera y cuarta, se deducirán los recargos del impuesto y los de la vía de apremio, cuyo cobro quedará en suspenso, hasta que se abone el cincuenta y cinco por ciento del adeudo, en cuyo caso se condonarán definitivamente todos los recargos, con el cuarenta y cinco por ciento de dicho adeudo, que también se deja en suspenso.

Séptima: La falta de pago de cualquiera de las mensualidades convenidas determinará la rescisión del convenio celebrado, y el Estado quedará en disposición de exigir todo el adeudo primitivo.

Octava: Las prescripciones contenidas en las disposiciones precedentes, no darán lugar a la devolución de las cantidades ingresadas en firme, y si el ingreso se hubiere hecho a los efectos de algún recurso, se estará a la resolución que se dicte con motivo del mismo.

Novena: Los contribuyentes que se acojan a los beneficios otorgados en las disposiciones transitorias tercera y cuarta, se entenderá que, renuncian al derecho que puede asistirles para continuar o iniciar recursos y reclamaciones en relación con dichos adeudos.

Décima: Cuando se trate de adeudos para cuyo cobro se haya iniciado la vía de apremio administrativa, y el deudor se acoja a los beneficios que otorga este decreto-ley, se detendrá aquélla en el trámite en que se encuentra, y no se reanudará mientras el deudor siga cumpliendo lo convenido.

Las costas causadas en la vía de apremio, seguida en el caso de adeudo o de multa que resulte condonada, deberán satisfacerse por el apremiado dentro de los treinta días hábiles siguientes a la notificación de su tasación, y su falta de pago, dentro de dicho término, dará también lugar a la rescisión del convenio o a que se continúe la vía de apremio, para el cobro de las mismas cuando se trate de multas que hayan sido condonadas.

Undécima: Los deudores del impuesto de consumo sobre azúcar, por actos tributables anteriores a la publicación de este decreto-ley en la Gaceta Oficial, que satisfagan dentro del plazo de diez días hábiles concedido por la quinta de estas disposiciones transitorias, la totalidad de sus adeudos, se beneficiarán con un descuento, por concepto de pronto pago, del diez por ciento.»

ARMAS, BALAS, PROCLAMAS, ETC OCUPADAS AYER POR LA POLICIA

Los subinspectores de la Policía Secreta Aragón y Gil Carballo, con detectives a sus órdenes, registraron ayer los domicilios de los señores Pedro Legañoa y Guillermo Benítez Pancorbo, oficial éste del extinguido Ejército Nacional ocupando diversas armas, balas, folletos, proclamas, gorras, polainas y otros objetos que se pueden apreciar en la fotografía que ofrecemos. Ambos señores fueron detenidos, al igual que el señor Rafael Llera, y puestos a disposición del Tribunal de Urgencia Número Dos.

FIRMADO UN NUEVO PACTO

TIRANA, Albania, marzo 19. AP. La agencia oficial de noticias de Albania informa que se firmó hoy un nuevo tratado de comercio entre Italia y este reino, otorgándose nuevos créditos a la nación a cambio de la ampliación de las concesiones petroleras.

Dice la Audiencia que obra en justa defensa de su honor y su persona el que dispara y mata al que lo amenaza

Establece esta doctrina la Sala Cuarta de lo Criminal con la ponencia del Magistrado Dr. Mazas, al absolver al Dr. Pedro Fonseca por la muerte del doctor Félix Lorié

Dimos cuenta ya, no hace muchos días, de la sentencia dictada por la Sala Cuarta de lo Criminal de la Audiencia al absolver al Dr. Pedro Fonseca Sarmiento por la muerte del Dr. Félix Lorié Romeu, apreciándole a aquél la eximente de legítima defensa, de su persona, de su honor y de su hogar, tan magistralmente expuesta por el defensor Dr. Enrique Roig, quien obtuvo con ese fallo un nuevo triunfo jurídico.

Y hoy ofrecemos a nuestros lectores los fundamentos que tuvo el tribunal, integrado por los doctores Rogelio Benítez de Cárdenas, Presidente, y Eugenio González Pérez de Alejo y Enrique Mazas, con la ponencia de este último, para aceptar dicha eximente, si bien el doctor González Pérez de Alejo, disintiendo de la mayoría salvó su voto en el sentido de imponer al doctor Fonseca la pena de ocho años y un día de prisión mayor, calificando el hecho de homicidio consumado con la concurrencia de dos circunstancias atenuantes muy cualificadas, o sean la de haber precedido inmediatamente provocación de parte del ofendido por el delito y la de haber ejecutado el hecho el procesado vindicando una ofensa grave próximamente causada a su persona.

Damos a continuación el texto de la relación de hechos que declara probados la mayoría:

«Que el Dr. Félix Lorié Romeu, médico cirujano, de brillante ejecutoria profesional, de veintiocho años de edad, de carácter valeroso, vehemente y agresivo, estuvo casado legítimamente con Estela Fonseca Sarmiento, de la que se divorció, y con motivo de las múltiples diferencias surgidas antes y después de esa unión y de la disolución del vínculo matrimonial, por mutuo disenso, se hallaba disgustado con el Dr. Pedro Fonseca Sarmiento, cirujano dentista, de 31 años de edad, laborioso y digno, porque excitado su temperamento pasional había creído, con razón o no, que éste último era el impedimento decisivo de su deseo firme de continuar aquellos accidentados amores.

«Que el día 12 de julio del año último, sabiendo el doctor Lorié que Estela Fonseca había ingresado en el Cuerpo de Enfermeras del Hospital de Maternidad «América Arias», situado en la esquina que forman las calles de Línea y C, Vedado, en esta capital, y que la misma tomaría posesión al siguiente día, concibió el propósito de impedirlo, a cuyo efecto, en horas del mediodía, llamó por teléfono a dicho Hospital, tratando de comunicarse con ella, pero Estela, bien porque ya conociera o temiera las impetuosidades de aquel carácter, si bien siempre noble desde un punto de vista profesional, o porque no estaba dispuesta a renunciar su nuevo cargo, alejándose así, además, las posibilidades de reanudar unas relaciones que no quería, se negó a contestarle, haciéndolo en su lugar el médico de guardia a la sazón, a quien habló el doctor Lorié, en tono fuerte y amenazador y como en esta oportunidad anunciara que iría al Hospital sobre las dos de la tarde, para llevarse de todos modos a Estela, así lo hizo, presentándose a la hora indicada, con lo cual dió lugar a un incidente de policía, de carácter correccional, que de momento se creyó no tendría más consecuencias; pero es lo cierto que desde entonces, él, Lorié, persistió con mayor tenacidad en el objeto que se proponía, localizó por teléfono al Director del referido Hospital Dr. José Ramírez Olivella, logrando que a solicitud suya celebraran una entrevista a las cinco de la tarde del mismo día, en la clínica del Vedado, a la que no concurrió el propio Dr. Lorié; y siendo alrededor de las siete de la noche, encontrándose en su despacho del Hospital de Maternidad, el doctor Ramírez Olivella, que en aquellos momentos cambiaba impresiones con los doctores Francisco Rodríguez Cartaya, Servando Fernández Rebull y Mario Machado Espinosa, se presentó otra vez, con idéntico propósito, el Dr. Lorié, el cual fué recibido y atendido por los doctores mencionados, entablándose una extensa conversación y como quiera que en el curso de la misma el doctor Lorié insistiera en llevarse a Estela, manifestando su intención en una forma intensamente agresiva y amenazadora, presentando, por otra parte, síntomas de haber ingerido bebidas alcohólicas, trataron las personas que allí estaban reunidas, de calmarlo, le dieron una taza de café y habiéndose serenado un tanto, en actitud de marcharse, los doctores Ramírez Olivella, Rodríguez Cartaya, Fernández Rebull y Machado Espinosa, lo acompañaron hasta la acera por el frente que da a la calle de Línea, en donde tenía su automóvil estacionado, pero ya puesto el pie en el estribo del mismo, volviéndose rápidamente, para que todos lo oyeran, como fué oído, pronunció estas palabras: Dr. Olivella, usted me ha dado café y piensa que yo voy a darme una ducha: se equivoca, porque voy a seguir tomando para ir a matar al Dr. Fonseca; y acto seguido, dirigiéndose al chauffeur, agregó: A Neptuno, a casa de Fonseca. De retorno al Hospital, el Director, Dr. Ramírez Olivella y sus acompañantes, relacionados anteriormente, llamaron a Estela Fonseca, que se encontraba en su departamento, informándole todo lo que había ocurrido y ésta inmediatamente, lo comunicó por teléfono a su señora madre, Mercedes Sarmiento viuda de Fonseca, vecina de Neptuno número 182, en esta capital.

«Que residía el doctor Pedro Fonseca Sarmiento, en unión de su señora madre, de su esposa, un hijo de diez meses de edad y de otros familiares, en la planta alta de la casa Neptuno número 182, entre las calles de Gervasio y Belascoaín, en esta ciudad, y habiendo llegado el día en cuestión, esto es, el 12 de julio, a su domicilio, en las últimas horas de la tarde, es entonces que, por primera vez, tiene noticias de lo sucedido a su hermana Estela en el hospital de Maternidad, así como se entera también, un poco más tarde, por su propia hermana, de la amenaza de darle muerte que en aquel lugar había hecho el Dr. Lorié, con quien no ha tenido últimamente relaciones, aunque continuaban disgustados, sintiéndose por ello, y además, porque tenía a su único hijo con fiebre de cuarenta grados, en un estado de profunda inquietud, pero deseando ocultarlo a su familia, se para, vistiendo un pantalón de calle y un saco de pijama, sin camisa, en el balcón de su casa, que tiene el frente a la calle de Neptuno, en cuyo momento, ya sobre las ocho de la noche, hora de mucho tránsito en ese lugar, llega el Dr. Félix Lorié, desarmado—lo que él desconocía—se sitúa en la acera opuesta, de frente por frente al mencionado balcón, lo mira en actitud airada, con voz alta insulta a la madre del procesado, en términos afrentosos, diciéndole un catarata de adjetivos ofensivos, provocándolo y exclamando: «¡Baja, cobarde, para pelear!» El procesado ve que el público se detiene a contemplar esa escena y sabe, también, que su familia está oyendo aquel torrente de injurias; sin embargo de lo cual, abandona el balcón, se retira sin contestar, dando unos pasos hacia el interior de la sala, y, momentos después, bien porque según se dice viera o supiera que el doctor Lorié caminaba unos quince metros, en dirección a Belascoaín, o bien porque fuera a cerrar la puerta de entrada, en los bajos, próximos a la acera, por saber o creer que estuviera abierta, o con otro propósito que se desconoce, es lo cierto que tal como estaba vestido, armado de un revólver, sistema Smith Wesson, calibre 38, bajó la citada escalera, y en el instante, bien de ir a cerrar la puerta, o de abrirla, si estaba cerrada, o de ir a asomarse a la calle, encontrándose aún el doctor Pedro Fonseca en el espacio comprendido entre el último peldaño de la escalera y el umbral de la repetida puerta de entrada, el Dr. Lorié, que allí estaba, se le tira encima rápidamente, trabándose una feroz lucha entre ambos, en ese mismo lugar, tratando o agarrándole Lorié con fuerza por la garganta, y en esa situación, Pedro Fonseca, dominado del todo por la fuerza física superior de su antagonista, dado que si bien no era notoria su inferioridad, en proporción con su agresor, por tratarse de dos jóvenes de casi igual estatura y complexión física, este último aprovechaba la reacción en él exacerbada por haber ingerido bebidas alcohólicas, lo que duplicaba su estado de irascibilidad, de nervios y de fuerza, y ya con el cuerpo Lorié sobre Fonseca, y en esa situación, creyendo que Lorié estaba armado y que le iba a quitar la vida, como lo había amenazado, logró, en medio de la lucha, empuñar el revólver que portaba, que ha sido ocupado, y simultáneamente disparó varias veces sobre aquél, estando el arma tocando su boca con las ropas y cuerpo del Dr. Lorié, su cañón dirigido ligeramente oblicuo de abajo a arriba, de delante a atrás y de izquierda a derecha, produciéndole al mismo en su hábito externo, una herida con aureola propia de la deflagración de la pólvora, situada a doce centímetros por debajo de la tetilla izquierda, con sus bordes contundidos hacia adentro; otra herida de igual naturaleza (se describe); otra herida (también se describe); heridas todas que tienen ligera inclinación de abajo a arriba, varias contusiones y quemaduras físicas, a consecuencia de las cuales falleció casi en el acto, y siendo el Dr. Fonseca detenido por la Policía, a muy pocos pasos y en el momento y en el lugar del hecho que hemos relatado, a la que se entregó, presa de grande excitación nerviosa, dando voces de «¡cuídame, que me matan!», presentando múltiples contusiones y desgarraduras de la piel, diseminadas por el cuello, tórax brazo y antebrazo izquierdo y región rotuliana del mismo lado, de carácter menos grave, de las que obtuvo su sanidad en un período de catorce días, con necesidad de asistencia médica, sin más consecuencia».

En el **considerando** en que acepta el tribunal la legítima defensa de su persona, de su honor y de su hogar, a que nos hemos referido, dice así:

«Que en los hechos que se declaran probados concurre la circunstancia eximente de la responsabilidad criminal que prevé el inciso IV del artículo VIII del propio cuerpo legal, dado que el día del hecho, a la hora y en el lugar ya mencionados, encontrándose el procesado en unión de su familia y en el balcón de su domicilio, que da a la calle de Neptuno, en esta ciudad, lugar transitado a esa hora, fué gravemente injuriado en su honor y dignidad y en el de sus familiares, desde la calle y en alta voz, por el doctor Félix Lorié, sin que aquel hubiera provocado a éste en manera alguna; porque, además, el procesado fué inesperada y súbitamente atacado y fuertemente acometido por Lorié, en el instante, bien de ir a cerrar la puerta de la calle de su domicilio particular, próxima a la acera, o para abrirla, si estaba cerrada; porque si el procesado hizo uso del revólver que portaba, ello fué en los momentos en que se encontraba dominado del todo físicamente, por su agresor, y debajo de éste, y porque en tal situación, creyendo lógica y racionalmente que el doctor Lorié estuviera armado y que le iba a quitar la vida, como ya lo había anunciado, hizo los referidos disparos contra su antagonista empleando este medio, único a su alcance, para defender su vida y la integridad de sus derechos, sin que sea óbice la circunstancia, también probada, de que el agresor se encontraba desarmado, por ignorarlo el procesado, siendo racional suponer o pensar que creyera lo contrario, dado el carácter violento y agresivo del que lo atacaba, y sobre todo, tener conocimiento de que iba a darle muerte; como tampoco obsta el hecho, igualmente probado, de que el procesado bajase la escalera armado de un revólver, hasta el lugar en que ocurrieron los disparos, puesto que de estos hechos no puede deducirse la intención siquiera de éste de aceptar voluntariamente la riña a que lo invitara su agresor, no sólo porque aun en este supuesto y antes de salir de su domicilio, pudiera haber desistido de tal propósito, si hubiera existido, sino, además, porque al ser agredido inesperadamente por el doctor Lorié, en el umbral de su puerta, lo colocó en un estado franco de legítima defensa de su integridad personal, viéndose precisado para ello de valerse del único medio que a su alcance tenía para repeler esa agresión, que no la provocó, que era injustificada y súbita por parte de un agresor de mayor fuerza física, por las causales ya expuestas».

Como se ve, el tribunal establece la doctrina de que obra en legítima defensa de su persona, de su honor y de su hogar, el que dispara un revólver y causa la muerte a quien le había amenazado con privarle de la vida y que, además, acaba de injuriarle a él y a sus familiares gravemente, así como de retarle para reñir; si es acometido súbita y violentamente por dicha persona, en el umbral de la puerta de entrada del domicilio del ofendido, donde éste se presenta armado, cualquiera que fuere su propósito, y aunque resulte que el agresor no portaba armas en ese momento.

PARA TENER EXITO EN ESA OBRA HACIAN ESTALLAR PETARDOS EN DIVERSOS LUGARES DE MARIANAO

El grupo se componía de diez individuos de los cuales han sido detenidos tres. Estos han acusado a sus demás compañeros. Quiénes pusieron los tres últimos petardos

El Servicio de Inteligencia Militar, después de una efectiva labor de investigación, logró conocer ayer quiénes eran los que, de cierto tiempo a esta parte, tenían alarmado al vecindario de Marianao con amenazadoras exigencias de dinero y haciendo estallar pequeños petardos.

Con ese motivo fueron arrestados Juan José Guerra González, de 18 años de edad, estudiante, vecino de Pluma número 22; José Bernardo Ortal, de 18 años de edad, estudiante, con domicilio en Luisa Quijano 22, y Juan Manuel Márquez, de 19 años, también estudiante y domiciliado en Armas número 4, Reparto Nogueira, Marianao.

En el informe rendido al Tribunal de Urgencia número Dos, se hace constar que dichos individuos querían recoger dinero para la revolución—según ellos—, lográndolo por medio de amenazas a propietarios y comerciantes, colocando petardos en la puerta de los planteles de enseñanza.

Por declaración prestada por los detenidos, se ha sabido que el grupo que operaba en los barrios de Marianao estaba compuesto de diez individuos, entre los que figuran Juan Manuel Márquez, Luis o Juan Miguel Hernández, Oscar Escubis Castañeda, más conocido por Mujica, Reinaldo Avila Beiro y José Bernardo Ortal, todos de tendencia comunista.

Se señala como autores del atentado dinamitero al asilo «Truffin», a Ortal y a Márquez; Avila colocó un petardo en el cine de Marianao «René Berndes», y Ortal colocó otro petardo en la iglesia de dicho pueblo en unión de Márquez. Este último es el que figura como jefe del grupo.

José Bernardo Ortal, al prestar declaración, formuló graves cargos contra sus compañeros, afirmando, entre otras cosas, que Márquez le entregó un petardo para que lo colocara en la residencia del doctor Fernández Roncero, para después hacerle una exigencia de 75 pesos, comisión que se negó a llevar a cabo.

Los detenidos ingresaron en el vivac a disposición del Tribunal mencionado, realizándose investigaciones por el SIM para localizar a los otros acusados.

ARRESTO DE UN RECLAMADO.— Manuel Cayetano Parada Charlot o Manuel Lorenzo González, de 25 años de edad, vecino de Pluma número 22, en Marianao, fué arrestado ayer por miembros del Servicio de Inteligencia Militar.

Se encontraba reclamado como autor de un asalto y robo realizado en dicho poblado; por lesiones graves inferidas a un individuo en la esquina de Virtudes y Consulado y en un juicio que por vejación y maltrato de obra se le sigue en el Juzgado Correccional de la Sección Segunda.

Parada fué condenado el pasado año por el Tribunal de Urgencia Número Uno en causa que se le siguió por tenencia de pertrechos de guerra.

Ingresó en el vivac a disposición de las autoridades que lo reclaman, por los hechos mencionados.

Preso "El Cayuco" cuando trataba de vender una cadena

Supone la Policía que esa prenda es producto de alguna ratería. Asiáticos arrestados

Pablo Martínez Cancio (a) «Cayuquito», detenido por la Secreta.

Cuando proponía en venta una cadena de oro de dieciocho kilates, de señora, fué arrestado por el subinspector Aragón, de la Policía Secreta, Pablo Martínez Cancio, conocido por El Cayuco» o Cayuquín, sobre el cual pesa la acusación de dedicarse al hurto de prendas en joyerías y platerías. Además, se le ocupó una lima grande, sin que pudiera justificar la procedencia de la cadena y de la lima.

El subinspector Raimundo Aragón, de la Policía Secreta, con el detective de ese Cuerpo, Emilio Morón, observaron, ayer, que en la platería establecida en Aguacate entre O-Reilly y Obispo, estaba el avezado delincuente Pablo Martínez Cancio, conocido por El Cayuco o Cayuquín, proponiendo en venta una cadena de oro de dieciocho kilates, de señora, por lo que lo detuvieron y registraron, ocupándole dicha prenda, así como una petaca de cuero, nueva, con catoneras de plata y una lima grande, la procedencia de todo lo cual no pudo justificar Martínez Cancio, por lo que fué remitido al Vivac, a disposición del Juez Correccional de la Segunda Sección. Aragón sabe que Cayuco o Cayuquín se dedica a hurtar prendas de los establecimientos de joyería y platería, pues esa es su actividad preferida, no dudando que lo ocupado al mismo sea producto de algún delito.

VARIOS ASIATICOS SON ARRESTADOS

Los detectives de la Secreta, José A. Castillo y Roberto Casals, al transitar por Dragones y Manrique, vieron que en la casa número 37-A., de la primera de dichas calles, había un grupo de asiáticos, y como se les hicieran sospechosos les registraron las ropas, encontrando en ellas jeringuillas y agujas hipodérmicas, pedazos de papel satinado para envolver drogas y otros objetos. Los detenidos se nombran Rafael Jan, sin domicilio; Higinio YoYu, de Dragones 35; Julio Lao, de Dragones 39 y Juan Chin, también sin domicilio determinado. Afirman los detectives que la casa Dragones 37-A., es un activo centro del vicio.

CAPTURADOS A TIROS VARIOS VICIOSOS

En la madrugada anterior, el subinspector de la Policía Secreta, Antonio Gil Carballo y los detectives de primera, José Sobrado y Juan A. Bolet, y el también detective, Julio Diéguez, sorprendieron en el parque de La Fraternidad, un grupo de viciosos de productos heroicos, los cuales se dieron a la fuga, arrojando cigarros de mariguana y logrando los agentes de la autoridad citados la detención de Pedro Ríos González, de Revillagigedo 66; Juan Linares Guirolas, de Sol 21; y Ricardo Carrasco Suárez, de Zapotes 46, para cuya captura hubieron aquéllos de hacer disparos al aire, si bien, posteriormente, se les dejó en libertad al no ocupárseles cigarro alguno de dicha especie ni señales de haberlos fumado recientemente.

M.E.C.D. 2016

APROBARON LOS CONSEJEROS SIETE PROYECTOS DE DECRETOS PROCEDENTES DEL CONSEJO DE SECRETARIOS

DISTINGUIDAS REPRESENTACIONES DE NUESTRA SOCIEDAD CONGRATULARON AL DR. BARNET

SE LE OFRECIO UN HOMENAJE DE SIMPATIA Y DE CARIÑO AL PRESIDENTE DE LA REPUBLICA

Durante todo el día no cesó de recibir demostraciones de afecto. Los primeros mensajes de felicitación. Regalo de los Secretarios. Una misa en la Capilla de Palacio

La fiesta onomástica del Presidente de la República, doctor José A. Barnet, fué motivo, ayer, en Palacio, de entusiasta júbilo.

Desde muy temprano, en la mañana, hasta muy tarde, en la noche, desfilaron por los salones palatinos numerosas personas, representativas de todas las clases sociales, que concurrieron a felicitar al Primer Magistrado de la Nación.

Despachos telegráficos a millares, así de Cuba como del extranjero llevaron al doctor Barnet, cordiales testimonios de simpatía.

Los primeros mensajes llegados a Palacio, estaban suscritos por los ex-presidentes de la República General Menocal, coronel Mendieta, doctor Céspedes y por el Jefe del Ejército coronel Batista.

A las nueve tuvo efecto en la capilla privada de la casa del Ejecutivo Nacional una misa rezada a la que concurrieron el doctor Barnet y sus familiares.

Terminado tan solemne acto el Presidente inició los recibos acudiendo los ayudantes con el comandante Franco Granero. Fueron ellos el capitán Viera y teniente Blanco y los capitanes de Marina Aguilera y Hernández.

Luego la oficialidad de la guardia con el capitán Parraü portando un obsequio consistente en una escribanía.

La oficialidad de la policía con el capitán José Leal, que le regalaron una pluma de fuente.

Los miembros de las guarniciones del Ejército y la Policía y los del Servicio Secreto.

Los funcionarios y empleados civiles de la Secretaría de la Presidencia, con el señor Cristóbal Muñoz, Jefe del Departamento, que le hicieron entrega de unos prismáticos.

El capitán Cernada, ayudante del Jefe del Ejército, fué portador para el Presidente, de un presente del coronel Batista y su esposa, la señora Elisa Godínez de Batista.

Seguidamente estrecharon la mano del doctor Barnet, los Secretarios de la Presidencia doctor Andrés Domingo, de Gobernación doctor Smith, de Estado ingeniero Echarte, de Comunicaciones señor Francisco Gómez, de Agricultura doctor García Baylleres, del Trabajo doctor E. Gaspar Rodríguez, de Hacienda doctor R. Ponce, de Educación doctor Anaya Murillo, el Alcalde interino de la Habana, comandante Sosa, los Subsecretarios y jefes de departamentos, etc., etc.

Representantes de los Veteranos de la Independencia y de los Emigrados Revolucionarios.

El Alcalde electo de la Habana, doctor Beruff Mendieta.

El Jefe de las Oficinas de la Liga de las Naciones, doctor Enrique Guiral Moreno, obsequió al Presidente con un retrato al óleo, del doctor Barnet.

A la una en punto fueron suspendidas las visitas, retirándose el Presidente a almorzar con su familia y sus ayudantes.

En los distintos salones de Palacio se sirvieron a la concurrencia ponche y pastas.

DE LOS SECRETARIOS DEL DESPACHO.—Los miembros del Gabinete obsequiaron al Jefe del Estado, con un valioso reloj de bolsillo.

Al presente acompañaron las siguientes líneas de los donantes:

«Los Secretarios del Despacho y el Presidente del Consejo de Estado, se honran en ofrecer este cordial obsequio a Su Excelencia el señor José A. Barnet y Vinageras Presidente Provisional de la República, con ocasión de su onomástico, como testimonio y recuerdo de la sincera colaboración que los ha unido en servicio de la Patria».

En el acto de la entrega del reloj, y de la lectura del anterior escrito, se cruzaron frases cordiales entre el Presidente y los Secretarios.

Saludaron también al Jefe del Estado los repórters que tienen a su cargo la información palatina.

El capitán Cernada, luego de entregarle al Presidente el obsequio que le enviaran el Jefe del Ejército y su esposa, puso en las manos del Secretario de Agricultura doctor José García Baylleres, que celebraba ayer su onomástico, otro regalo del propio coronel Batista.

COMIDA INTIMA.—El Presidente estuvo recibiendo hasta las ocho de la noche a las personas que concurrieron a felicitarlo.

Después de esa hora y terminada la recepción se retiró a comer acompañado de sus familiares.

UN BUSTO DE MARTI.—Los funcionarios y empleados de la Secretaría de Estado, que visitaron al doctor Barnet, le obsequiaron con un busto, hecho en bronce, del Apóstol Martí.

LOS REGALOS.—El Presidente fué obsequiado con centenares de regalos muy valiosos.

LOS PIÑEROS DE PUERTO RICO Y LOS SALARIOS DE CUBA

Nuevamente han vuelto a la carga los enemigos del Tratado de Reciprocidad en los Estados Unidos.

Esta vez ha sido la piña que Cuba exporta a aquel país la escogida como fundamento para el ataque. El Presidente de la Asociación de Agricultores de la Florida, Mr. Fletcher, ha interpuesto un recurso de inconstitucionalidad contra el Tratado de Reciprocidad que rebajó a 20 centavos la tarifa aduanal para los cestos de piñas de procedencia cubana. Dicho recurso habrá de ser fallado en uno de estos días.

Coincide con ese hecho la gestión que ahora está realizando la Asociación de Piñeros de Puerto Rico, también tendiente a hacer que se restituya para la piña de Cuba la antigua tarifa de 40 centavos por cesto, que era la existente antes de que se concertase el actual tratado comercial.

Y en eso cifran los piñeros de Puerto Rico sus pretenciones mínimas. Por lo demás ellos consideran necesaria una tarifa de 50 centavos, y para lograrla han dado sus instrucciones al senador Domingo Iglesias, quien se propone realizar las gestiones necesarias a fin de lograr la aspiración de sus comitentes.

Los cosecheros portorriqueños acusan a sus colegas cubanos de estar empleando una forma de competencia ilícita al pagar a sus obreros jornales de 15 centavos, al decir de ellos; por lo que—también al decir de ellos—es menester compensar la baja de los precios cubanos con una correlativa elevación de los derechos arancelarios.

Conocidas las especiales y arraigadas convicciones sociológicas del senador Iglesias, podemos fácilmente imaginarnos la impresión que causarán en su ánimo los argumentos y las referencias, indudablemente falsas, de los cosecheros de Puerto Rico; y conocidas, asimismo, la posición y la gran influencia del mencionado señor Iglesias en el seno de la American Federation of Labor, podemos también suponer el extraordinario alcance y las extensas consecuencias que pudieran llegar a tener esos informes especiosos si, a tiempo y urgentemente, no toman los interesados las medidas necesarias para desvirtuar esos manejos.

Es falso que en Cuba se esté pagando los jornales miserables que denuncian los cosecheros de Puerto Rico; pero no basta que ello sea falso: es necesario que la falsedad quede deshecha y la verdad puesta en su lugar, para que, ni el senador Iglesias, ni la American Federation of Labor, ni el Gobierno americano, ni la opinión pública de aquel país, lleguen en ningún momento a ser engañados ni perturbados en sus juicios por los informes interesados de aquellos cosecheros.

Decirle al fervoroso y bien relacionado Santiago Iglesias que en Cuba se están pagando jornales de 15 centavos, es darle alientos a ese hombre para que conmueva las esferas en los Estados Unidos, haciendo que se nos enagenen todas las simpatías. Coincidiendo ese hecho, como hemos visto, con el juicio sobre inconstitucionalidad interpuesto por Mr. Fletcher, el peligro que todo ello significa para nosotros adquiere una importancia extraordinaria.

Para conjurarlo, no hay otro medio que informar de la verdad a la opinión americana, y hacer bien patente, ostensible y relevante, la imposibilidad de que los precios en los mercados se envilezcan a causa del envilecimiento de los salarios en Cuba.

FECHAS Y ANIVERSARIOS

- El día 20 de marzo del año 1916, en el torpedeamiento—por un submarino alemán—del vapor «Sussex», falleció el gran compositor español Granados, autor de la ópera «Goyescas» y de otras composiciones famosas.
- Isaac Newton falleció este día y mes del año 1727 en Kensignton.
- El día 20 de marzo del año 1929 falleció en París el Mariscal Ferdinand Foch, generalísimo de las fuerzas aliadas durante buena parte de la guerra mundial.
- El día 20 de marzo del año 1811, cien cañonazos anunciaron al pueblo francés el nacimiento del «Aguilucho», hijo de Napoleón y María Luisa de Austria.

Los odontólogos se reunirán esta noche a las diez

Mañana irán al cementerio a rendir un homenaje a los compañeros desaparecidos

El doctor L. Alvarez de la Cruz, miembro del Comité de Graduados en Cirugía Dental en marzo de 1934, nos participa el programa confeccionado para la segunda convención que habrá de celebrarse en la Habana, para la que se han acordado diversos actos, que son los siguientes:

Viernes 20, hoy. 10 p.m.: Ponche de honor en el Colegio Estomatológico de la Habana, Prado, 10.

Sábado 21, mañana. 9 a.m.: Cementerio de Colón. Tributo a compañeros desaparecidos; 12.30 p.m., almuerzo de fraternidad en el roof garden del hotel «Bristol», San Rafael y Amistad; 2 a 5 p.m., apertura de la Segunda Convención en el mismo hotel, con lectura de trabajos científicos y cambio de impresiones sobre la profesión; 5 y 30 a 7 p.m. Cocktail party en la barra del ron Havana Club, Plaza de la Catedral; 9 p.m. Banquete clausura en el roof del hotel «Bristol». 10 y 30 p.m., baile hasta las 3 a.m., en el mismo hotel.

OTROS MARIGUANEROS DETENIDOS

José Aurelio Ardazábal Falcón, de Prensa 12, y José M. Pérez Martínez, de Prensa 6, fueron arrestados por la policía en la esquina de Prensa y San Cristóbal, por haber ocupado en aquel lugar una caja conteniendo diez y nueve cigarros de mariguana, que arrojaron al notar la presencia de la fuerza pública.

LOS ROTARIOS SORTEARON UNA COPA DE PLATA

Correspondió al Sr. Andreu. En Mayo se celebrará una gran verbena a favor de un asilo

Interesante y amena sesión celebró ayer el Club Rotario de la Habana, que preside un espíritu tan entusiasta y cordial como el del eminente alienista doctor Manuel Galigarcía.

A la hora señalada, presidiendo el doctor Galigarcía y ocupando la secretaría el doctor Carlos Manuel Calvet, comenzó la sesión dando lectura el diligente Sargento de Armas, señor Carlos Hinze a la relación de invitados y rotarios visitantes.

Después otros asuntos de secretaría fueron conocidos por el Club, procediendo seguidamente, al sorteo de una magnífica copa de plata que los compañeros Carlos Kates, padre e hijo, ofrecían en sorteo a uno de los rotarios que estuviera comprendido en los que aparecían con más del sesenta por ciento de asistencia a las sesiones. Dispuestas convenientemente, la boletas, las blancas manos de una joven y bella dama: la señora Regla María Fiallo de Russis, extrajo la boleta premiada en la cual se leía el nombre del simpático y prestigioso miembro del Club, señor Francisco Andreu.

Como el compañero «Panchito» no se encontraba presente en la sesión, surgió un pequeño debate en tono humorístico sobre la adjudicación del premio, siendo, en definitiva, acordado que se le entregara al doctor Andreu.

Después, según el programa de la sesión, los rotarios Alfredo Sample y doctor Carlos Manuel Calvet, hicieron sus auto-biografías. Es costumbre rotaria tratar de darse a conocer mejor a sus compañeros, y en ese sentido Sample y Calvet expusieron interesantes detalles de su vida, siendo ambos muy aplaudidos.

Y dió término a la sesión, anunciando el doctor Galigarcía algunos detalles de la gran Verbena que se propone celebrar el Club en el mes de mayo a beneficio de un asilo para niños anormales, iniciativa de sin par altruísmo, a la cual todos debemos contribuir.

Chile ha puesto a la venta una bella emisión de sellos

Conmemora la llegada del capitán español don Diego de Almagro al país chileno

SANTIAGO DE CHILE, marzo 8 de 1936. (Por correo aéreo).—Desde el día primero de este mes se encuentra a la venta en este país la nueva emisión de estampillas de correo, que ha sido autorizada por el Gobierno con el objeto de conmemorar el cuarto centenario de la expedición encabezada por el capitán español don Diego de Almagro, quien, penetrando desde el Perú, en el año de 1536, ocupó, por primera vez, las tierras de Chile.

Esta nueva emisión será la única que circule en el país durante los meses de marzo, abril y mayo, pues en este período no se pondrán a la venta las estampillas que hasta ahora se han estado vendiendo aquí. Constará de las siguientes cantidades y denominaciones de estampillas:

De	$ 0.05	1.500.000
De	0.10	4.500.000
De	0.20	4.500.000
De	0.25	100.000
De	0.30	5.000.000
De	0.40	100.000
De	0.50	400.000
De	1.00	300.000
De	1.20	200.000
De	2.00	100.000
De	5.00	50.000
De	10.00	20.000

El saldo de las nuevas estampillas que quedase sobrante el último día de mayo será incinerado en la forma reglamentaria, de manera que se espera que los filatélicos del mundo entero se apresurarán a adquirir grandes cantidades de esta emisión.

Lea ¡ALERTA! al mediodía y el AVANCE por la tarde

- LAS AGUAS ATRAVIESAN LA CARRETERA -

Esta rara fotografía nos muestra cómo las encolerizadas todo lo que obstaculizaba su marcha. Sobre el campo aguas del arroyo Tonoloway pasaron sobre la carretera, pueden verse las luces de los automóviles, imposibilitados en las proximidades de Hancock, arremetiendo contra de continuar la marcha.

CARAVANAS DE ENFERMOS VAN EN BUSCA DE LA "ILUMINADA" QUE LO CURA TODO CON AGUA DEL ARROYO

Se le apareció un ángel, el cual le aconsejó lo que debía hacer. Cura tuberculosos, tullidos, reumáticos, y no cobra nada. Lo que nos dice nuestro Corresponsal

PINAR DEL RIO, marzo 19. DIARIO. Habana. (Por correo de entrega especial.) — Nuestro compañero en la prensa Gerardo A. Canet, vecino del pueblo de Viñales, en correspondencia especial dada a conocer en esta ciudad por medio de un diario local, asegura que la vecina de los Cayos de San Felipe nombrada Antonia Izquierdo, viene siendo visitada constantemente por cientos de enfermos que acuden hasta ella en busca de la preciada salud.

El referido Canet hizo un largo recorrido al través de empinados mogotes y peligrosos derriscaderos y cañadas para llegar hasta el humilde bohío de la iluminada campesina. En una breve entrevista que sostuviera con la misma, ésta hubo de manifestarle que estaba satisfecha de que los periodistas dieran a conocer al mundo la grata nueva, ya que estaba predestinada a hacerle el bien a la humanidad enferma.

DONDE VIVE. — Antoñica izquierdo vive en lo más apartado de los Cayos de San Felipe en un humilde bohío de piso de tierra, paredes de yaguas y techo de guano. La presencia en el mismo ofrece un cuadro desolador, por la miseria que rodea a sus habitantes. Porque con ella viven sus siete hijos y su esposo, un veguero sano y fuerte. Todos le profesan verdadera devoción.

Antoñica tiene 35 años de edad. Su aspecto es el de una mujer enferma y está muy acabada debido a la miseria y los sufrimientos que ha pasado. Posee una cultura incipiente y sus rasgos fisonómicos son comunes a las campesinas de su edad.

LO QUE DICE. — Antoñica habla con entero convencimiento y pone a sus palabras cierto énfasis que todos los presentes, guardan un silencio religioso. Comienza diciendo al periodista que la entrevistó que espera que todo el mundo vaya a visitarla. Dice que no cobra absolutamente nada por las consultas y las curaciones que hace y que tampoco acepta dádivas de ninguna clase.

Sobre política, dice Antoñica que la Virgen le encomendó la misión de prevenir a las mujeres para que no fueran a votar el día de las elecciones, y que con ese fin visitó todas las casas del barrio y rogó porque las mujeres se quedaran en sus casas, porque el ir a votar era una tentación al Diablo y que la Virgen no veía eso con buenos ojos. Agrega que fueron bien contadas las mujeres que ejercieron el sufragio en el barrio el pasado 10 de enero.

SE LE APARECIO UN ANGEL. — Cuenta Antoñica que hace dos meses tuvo una aparición. Un ángel se le presentó y le indicó que para curar a su pequeño hijito enfermo, lo bañara con agua del arroyo y se la diera a tomar varias veces; que luego el ángel le dijo que a todo el que viniera a pedirle remedio para sus males le diera agua limpia y pura de los ríos y cañadas y que eso les devolvería la salud.

Desde entonces, asegura Antoñica, ha asistido a tuberculosos, tullidos, reumáticos, asmáticos y a todos los que padeciendo de enfermedades incurables han sido deshauciados de los médicos. Cuenta que los resultados han sido rápidos y convincentes; pone testigos y varios de los allí presentes cuentan casos sorprendentes.

CARAVANAS DE ENFERMOS. — A todo lo largo de los caminos que conducen a los Cayos de San Felipe, pueden observarse caravanas de personas enfermas que acuden hasta la Virgen Antoñica con el propósito de obtener el preciado tesoro de la salud.

De esta capital y de otros pueblos de la provincia han salido numerosas personas, para consultarse con la nueva «iluminada». Su prestigio viene alcanzando cierto grado, que mucha gente está fanatizada con sus milagros, como si se tratara de un caso parecido al del Niño Fidencio allá en México.

ADMIRADOS LOS RELIGIOSOS. Los religiosos están admirados de estos hechos. Primeramente el huevo que apareció en San Juan y Martínez con la inscripción de que «Jesús volverá a la tierra», y ahora este caso extraordinario de los Cayos de San Felipe, ha servido para arraigar más en ellos las creencias divinas y mantener más latente la fe en Dios.

Pronto nos proponemos visitar a la curandera Antoñica en sus propia residencia de los Cayos de San Felipe, con el objeto de lograr una versión exacta de cuanto informan los viajeros, para darla a conocer a los lectores del DIARIO DE LA MARINA.

Guillermo Rodríguez.
Corresponsal.

HARA OBRAS DE PROVECHO EL ALCALDE

No tiene nada que ver con el supuesto empréstito de $12.000,000 de que se habla

En relación a la noticia publicada sobre la contratación de un empréstito de doce millones de pesos al Ayuntamiento habanero, el alcalde electo, doctor Antonio Beruff Mendieta, nos ha hecho las siguientes declaraciones:

«Habiendo leído ayer que se está trabajando para contratar un empréstito del Ayuntamiento de la Habana, de doce millones de pesos, con garantía del Acueducto, me apresuro a declarar que no tengo intervención de ninguna clase en dicho proyecto, aunque hasta mí han llegado noticias de que algunas personas que desempeñan o han desempeñado cargos en el Acueducto, han venido moviéndose en ese sentido.

«Enfrascado en el estudio de las dificultades económicas del Ayuntamiento y de la posibilidad de realizar el programa de gobierno municipal que ofrecí al pueblo de la Habana durante la campaña electoral, no había tenido tiempo hasta ahora de poner en conocimiento del vecindario de esta capital mis ideas sobre la administración de la misma; pero habiendo terminado ya mis trabajos, espero dar pronto a la publicidad, limpia y diáfanamente, el resultado de mis estudios.

«La situación financiera del Municipio requiere la adopción de medidas legislativas de importancia, que estoy gestionando y acaso sea necesaria la movilización del crédito de la ciudad de la Habana para la realización de un vasto plan de obras y reformas municipales, pero nunca para pagar deudas.

«Las deudas se liquidarán de acuerdo con lo dispuesto en la ley orgánica de los municipios. El plan de obras y reformas lo daré a conocer dentro de breves días al vecindario de la Habana, a través de los distintos periódicos de la ciudad, afirmando desde ahora, que todos mis proyectos quedan sometidos a la investigación de todos los ciudadanos y que si después de los estudios que se hagan, se llegase a la conclusión de la necesidad de efectuar alguna operación de crédito, éste habría de realizarse sometiéndola previamente al referéndum del cuerpo electoral de la Habana, para que sea el pueblo el que decida sobre la realización o no del plan de obras y reformas municipales.

«Ni yo ni ninguno de mis amigos y colaboradores tenemos nada que ver con el supuesto empréstito de doce millones de pesos con garantía del Acueducto. Sépase así.—**Antonio Beruff Mendieta**».

Habana, marzo 20 de 1936.

RESULTADO DEL CONVENIO COMERCIAL RECIPROCO EN 1935

La acentuada mejoría en casi todos los índices comerciales, que comenzó en 1934 y continuó en Cuba durante 1935, claramente indica lo valioso que resulta el convenio comercial con los Estados Unidos de América que entró en vigor en Septiembre de 1934. Los Estados Unidos le tomaron a Cuba durante 1935, productos valorados en $114.293,153.00, comparados con solamente $78.928,916.00 en 1934 y $58.436.789,00 en 1933.

Las concesiones hechas a Cuba por los Estados Unidos en la legislación Costigan-Jones y en el convenio comercial, han aumentado de tal modo los precios de los productos cubanos y estimulado el mercado para tales productos, que la situación económica en general en toda la Isla ha experimentado una mejoría difícil de prever hace dos años. Esta mejoría se demuestra con las cifras siguientes:

	1933	1934	1935
Compensaciones bancarias Habana	$301.891.949	$377.471.883	$484.630.397
Ingresos Gobierno Cubano	48.663.229	59.893.437	66.712.229
Ingresos de la Aduana de la Habana	17.947.164	25.265.150	28.726.174
Ingresos Ferrocarriles Unidos, 10 meses	4.225.758	4.858.196	5.523.399
Teléfonos en servicio (31 de diciembre)	31.589	31.650	37.943

Los factores más importantes en este aumento son muy principalmente, naturalmente, la cuota azucarera asignada a Cuba por la Ley Costigan-Jones, el precio subido en el mercado americano como resultado de esa Ley, y la preferencia y reducción de derechos del convenio comercial. De acuerdo con las entadística del Gobierno de los Estados Unidos, las importaciones de azúcares cubanos en 1935 fueron valoradas en $77.316.063, la cantidad más elevada desde 1930. Cuando se compara esta con las exportaciones de Cuba a los Estados Unidos de únicamente $39.913.305.00 en 1933, y $55.641.183 en 1934, es cuando puede apreciarse en toda su extensión la importancia que tiene para la vida social y económica de esta República.

La industria tabacalera ha sido igualmente beneficiada directamente por este convenio comercial. El valor de las exportaciones de tabaco y productos del tabaco a los Estados Unidos, ascendió a $9.103.909 en 1935, contra $7.656.803 en 1934, y $8.000.894 en 1933. Las exportaciones de tabaco en rama a los Estados Unidos, que en 1933 importaron 12.990.772 libras, aumentaron a 15.604.385 libras en 1935. Igualmente, las exportaciones de torcidos de Cuba a los Estados Unidos en 1935, fueron de 1.805,769 tabacos más que en 1933 y 775,881 más que en 1934.

Las exportaciones a los Estados Unidos de frutas y vegetales cubanos, desde la Habana, también mostró un aumento apreciable en 1935. Estas fueron en total 73.755.488 libras, contra 58.915.585 libras en 1934, y 33.125,126 libras en 1933. Desgraciadamente, las cosechas de aguacates y de piñas fueron cortas debido a la fuerte sequía en 1935, y las exportaciones de estos productos no mostraron el aumento que hubiese sido esperado si las condiciones hubiesen sido distintas.

El aumento en el movimiento de carga entre Cuba y los Estados Unidos como resultado del convenio comercial, está representado en el tonelaje aumentado de las embarcaciones que entraron al puerto de la Habana procedentes de puertos del Atlántico y del Golfo, de los Estados Unidos. Basados en las cifras correspondientes a los primeros once meses de 1935, un total de 359.124 toneladas métricos entró al puerto de la Habana, comparado con 304.988 y 200.174 toneladas métricas que corresponden respectivamente a los mismos períodos de 1934 y 1933.

Falleció ayer el señor Francisco Larrauri Ugarte

En horas de la tarde de ayer dejó de existir en su residencia de Xifré y Carlos III el señor Francisco Larrauri Ugarte.

Los auxilios de la Ciencia y los cuidados de sus familiares fueron inútiles ante la dolencia que desde hacía algún tiempo le hacía guardar cama.

Su muerte ha sido muy sentida, pues el señor Larrauri disfrutaba de grandes simpatías en el círculo de sus amistades, dado su carácter afable y simpático.

La inhumación de sus restos se verificará a las cinco de la tarde de hoy en la Necrópolis de Colón.

Llegue con estas líneas nuestro más sentido pésame a todos sus familiares, especialmente a su viuda, la señora C. Loidi de Larrauri, y a sus hijos, Luis, Carmen, Francisca y Manolo Larrauri y Loidi.

Esta noche se clausurará la exhibición de creyones del joven artista José A. López

Hoy, por la noche, se verificará el acto de la clausura de la exposición de creyones que ha tenido abierta, durante los últimos días, el pequeño artista José Antonio López López, en los salones del Círculo de Bellas Artes de la Habana.

La exhibición fué patrocinada por el alcalde de la Habana, comandante Arístides Sosa, y ha sido muy visitada.

Hará uso de la palabra esta noche, para dar por cerrada la exposición, el doctor Joaquín B. Cataneo.

El acto tendrá lugar a las 9 p. m.

ENTRE ELLOS FIGURA EL QUE CONTIENE LAS BASES PARA LA REAPERTURA DEL ALMA MATER

Beruff Mendieta se interesa porque los consejeros hagan un estudio del proyecto de Forestier acerca del Bosque de la Habana. Es una de las obras que se propone llevar a cabo

En la sesión ordinaria celebrada ayer por el Consejo de Estado fueron aprobados diversos proyectos procedentes del Consejo de Secretarios. A dicha reunión concurrieron los doctores Giménez Lanier, que presidió, Viamontes, que actuó de secretario, por encontrarse indispuesto el doctor Lamar, Remos, Alvarez Arcos, Candita Gómez, Martínez Fraga, Repilado, Mora Adelit y Edreira.

A propuesta del presidente se acordó enviar sendos telegramas de felicitación al señor Presidente de la República, doctor José A. Barnet, y al doctor José Agustín Martínez, miembro distinguido de la comisión que confeccionó el Código de Defensa Social, por celebrar en ese día su fiesta onomástica.

Después fué aprobado un proyecto del Consejo de Secretarios fijando la fecha del 25 del actual para la toma de posesión de los gobernadores, consejeros provinciales, alcaldes y concejales elegidos el pasado día 10 de enero.

Igualmente quedó aprobado otro proyecto del mismo origen, en el que se dispone que la Dirección General de Orden Público y Pensiones, que figura actualmente en el presupuesto de la Secretaría de Gobernación, pase a la Secretaría de Defensa.

Se aprobaron también el proyecto del Poder Ejecutivo modificando los artículos 19 y 31 de la Ley Orgánica del Retiro en las Fuerzas Armadas, y el que introduce algunas variaciones en el artículo 246 del Código Electoral, que se refiere a la forma en que se hará la proclamación de los futuros senadores y representantets.

El proyecto aprobado por el Consejo de Secretarios sobre la reapertura de la Universidad fué conocido por el Consejo y aprobado tras de un informe verbal del doctor Remos, en el que explicó que dicho proyecto era producto de un informe emitido por la Comisión de Estatutos de la Universidad y que responde a un meditado plan, tendiente a resolver el problema universitario.

Por unanimidad se aprobó asimismo el proyecto de la misma procedencia, determinando que la Dirección General de Cuerpos de Seguridad y Policía y el personal de la misma, que figura actualmente en la Secretaría de Gobernación, pase a la de Defensa y el que deroga los apartados e y d del artículo 14, del decreto presidencial 798, relativo a la Sección de Sanidad de la Policía Nacional.

Conoció el Consejo después un dictamen del doctor Silverio al proyecto del Secretario del Trabajo sobre quiebra de las Compañías de Seguros. El presidente explicó el proyecto y sus finalidades, y el doctor Viamontes señaló el peligro que significaba aprobar una legislación de esa naturaleza sin un previo estudio, proponiendo, en vista de no haberle sido posible leer dicha iniciativa con detenimiento, por encontrarse hasta hace poco disfrutando de licencia, que quedara sobre la mesa para su discusión en la próxima sesión y así se acordó.

A propuesta del doctor Mora Adelit se adoptó el acuerdo de discutir en la sesión del próximo lunes un proyecto por él dictaminado, relativo a la creación de la Residencia del Veterano, denominada María Grajales.

El doctor Alvarez Arcos dió lectura a su ponencia especial, relativa al proyecto del Consejo de Secretarios que modifica los artículos 76, 77, 78, 81, 82, 83, 84, 85, 90 y 93 de la Ley de Impuestos Municipales.

El ponente se manifiesta contrario a la modificación de algunos de estos artículos y partidario de la reforma de otros.

En vista de lo avanzado de la hora se acordó posponer la discusión de la ponencia para la sesión del próximo lunes.

UN PROYECTO PARA LA CREACION DEL BOSQUE DE LA HABANA.—Antes de iniciarse la sesión del Consejo de Estado, el doctor Antonio Beruff Mendieta, Alcalde electo de la Habana, sostuvo un cambio de impresiones con los consejeros de Estado sobre el proyecto que abriga de crear el Bosque de la Habana, que comprendería una vasta extensión de terreno de las afueras de la ciudad.

Con dicho proyecto se trata de revivir una idea del ingeniero francés Forestier, que propuso una serie de planes para el embellecimiento de nuestra urbe.

Los consejeros de Estado prometieron al doctor Beruff, estudiar el asunto con detenimiento.

CARTAS AL DIRECTOR

Dr. José Ignacio Rivero,
Director del DIARIO DE LA MARINA.—Habana.

Distinguido amigo:

En una carta publicada en el DIARIO DE LA MARINA de hoy, que a usted dirige el señor Guido García Inclán, se dice que esta Corporación fascina con sus cifras, tratando de justificar su existencia, sin darse cuenta de que su objeto es crear turistas y no excursionistas.

Ante todo, permítame que rechace la acusación de engañadores del pueblo que les hace ese señor a los dirigentes de esta Corporación, a no ser que él ignore la acepción del vocablo que ha empleado. No tratamos de fascinar a nadie. Publicamos los resultados de lo que estamos logrando con nuestra labor desinteresada, sin otro móvil que el de informar al lector de buena fe sobre lo que representa el turismo para la economía nacional.

El señor García Inclán no ha sabido leer nuestras cifras turísticas, pues no quiero pensar que intencionalmente tuerza la verdad. Dice que ellas muestran tan sólo «excursionistas», cuando de las últimas estadísticas que hemos publicado aparece un aumento de 270 por ciento de turistas, y otro de 136 por ciento de excursionistas en los meses de diciembre y febrero últimos, en comparación con el mismo período de 1933 a 1934. Si las comparamos con el año pasado, en el que ya había comenzado nuestro resurgimiento turístico, el porcentaje da, a favor del presente, un promedio de 79 por ciento entre ambas clases de visitantes.

Errado anda también dicho señor al creer que los excursionistas no dejan beneficio alguno. El mira el rendimiento de los visitantes a un país, solamente desde el punto de vista de lo que ellos gastan en alojamiento, y esto nos hace suponer que es un lego en materia de aritmética turística. Por no pensar como él es que las naciones sabias en turismo se disputan las visitas, a sus puertos, de esa clase de viajeros. Fácil sería probarle, con números, su error, pero me extendería demasiado y, además, la cosa es tan sabida por los que no enfocan el turismo desde un solo ángulo—que afortunadamente son los más—que le quitaría espacio inútilmente a su diario y me privaría de un tiempo necesario para esta obra, cuyos mayores obstáculos se los ponemos nosotros mismos, unas veces por incomprensión y otras por razones menos excusables.

Aprovecho la ocasión para dar a conocer, sin tener en mientes el propósito de «fascinar» a nadie, que en los primeros quince días de este mes nos han visitado 4,171 turistas, entendiendo por tales a los que vienen a permanecer algunos días entre nostros, contra 1,540 en la misma época del pasado año, y 7.723 excursionistas, contra 3,085. Si nuestra misión es únicamente, al decir del señor García Inclán, aumentar el número de «turistas», la estamos cumpliendo airosamente, no obstante las dificultades de toda laya que se nos han presentado. Dejamos los excursionistas para que se los abonen a nuestra labor quienes ven en aquéllos también una fuente no despreciable de ingresos para Cuba.

A riesgo de abusar de su gentileza, le ruego publicar esta carta en el diario que usted tanto prestigia con su dirección.

Su muy atento amigo y s. s.,

Juan Sabatés,
Presidente.

El Jefe de la Judicial fué muy felicitado con motivo de celebrar ayer su santo

Para felicitar al comandante auditor del Ejército Constitucional José I. Alvarez Díaz, Jefe de la Policía Judicial, con motivo de su onomástico, concurrieron ayer a su despacho de dicho Cuerpo policíaco todos los miembros del mismo así como personas de su amistad, con quienes departió el caballeroso oficial, que recibió las congratulaciones de todos, además, por los éxitos alcanzados por la institución que dirige. El comandante Alvarez aprovechó la oportunidad para exhortar a sus subalternos a que continúen laborando tesoneramente por el prestigio de la Judicial, rindiendo sus mejores servicios en beneficio de la sociedad y de la patria.

También fué cumplimentado el comandante Alvarez por los periodistas, que en gran número acudieron a dicho acto, en representación de los diarios y revistas de la capital y del interior de la República.

Inauguración de la Federación de los doctores en Ciencia

Tomarán parte en ese acto los doctores Le Roy, Bisbé y Entralgo. Hora: 5 de la tarde

Mañana día 21, a las cinco de la tarde, será inaugurada en Paseo del Prado 10, la «Federación de Doctores en Ciencias, Filosofía y Letras», que surge con un ferviente deseo de estudiar los problemas educacionales cubanos en lo que respecta a la enseñanza secundaria y superior.

Los doctores Cowley y Rabassa, pertenecientes a la Comisión de Prensa y Propaganda, invitan a todas las instituciones de profesionales, a los claustros de las distintas Escuelas universitarias, a las autoridades, periodistas y pueblo en general para que honren dicho acto, en el que se desarrollará el siguiente programa:

Inauguración del local social.

Apertura del acto, por el doctor Luis F. Le Roy, miembro del Comité Ejecutivo.

«La reforma universitaria», conferencia por el profesor Manuel Bisbé Alberni, socio de número.

Palabras, por el doctor Elías Entralgo, director de la Biblioteca «Profesor Larrondo», con ocasión del descubrimiento de un retrato del doctor Enrique Larrondo y de la Maza.

Sesión ordinaria.

INFORMES DEL BURO DE HOMICIDAS

El detective Rodolfo Ortiz, del Buró de Homicidas de la Policía Secreta, ha informado al jefe de ese Cuerpo policíaco, comandante Eugenio Menéndez, que el motivo por el cual Mario González Peña dió muerte de varios disparos a su compañero de trabajo Félix Fernández Bello, en el garage de la Compañía Cubana de Electricidad, el 8 del actual, e spor una discusión sostenida entre ambos, en la bodega establecida en Zanja y Espada, por el arreglo de una interrupción en el alumbrado de la bodega, habiendo sostenido una reyerta, y, posteriormente, armado González Peña, en su casa, de una pistola, se dirigió al garage, y al llegar Fernández Bello lo llamó y disparó contra él, causándole las heridas que le produjeron la muerte, suicidándose González Peña, acto seguido.

Hoy se inaugura la exposición de 2 jóvenes pintores

Portocarrero y Jiménez han llevado al Lyceum lo mejor de su amplia obra pictórica

A las cinco y media de la tarde de hoy se inaugurará en el «Lyceum», la prestigiosa sociedad femenina de Calzada número 81, en el Vedado, una exposición de pintura moderna de los jóvenes artistas René Portocarrero y Jiménez Mengual.

La presentación de los expositores estará a cargo de Rafael Marquina, el conocido intelectual español.

La exhibición comprenderá 76 obras, algunas de las cuales se encuentran hechas en colaboración.

Se verá hoy, pues, muy concurrido el «Lyceun».

Nuestros artistas y nuestra high life se darán cita esta tarde en la referida institución, para conocer la obra de este binomio modernista.

Después de haber prestado fianza fueron libertados quince riferos a los que había detenido la Policía

El Teniente Lavista, al mando de la Tercera Estación, quiso limpiar de apuntadores su zona. Todos ellos han sido citados para comparecer ante el Juez Correccional

Desde muy tempranas horas comenzó a laborar ayer el teniente César Lavista, al mando de la Tercera Estación, en la persecución de los riferos que pululan en su demarcación.

Auxiliado de varios números a sus órdenes, procedió al arresto de los siguientes apuntadores: Alfonso González Fernández, vecino de San Miguel 4; Narciso Pérez Rivero, de Consulado 142; Enrique de la Vega Meana, de Neptuno 12; Eduardo Lagoste Zuberdade, de Zulueta 22; Francisco Suárez Carvajal, de Morro 1; Ramón Loyola y Reyes, de Galiano 57; Santiago Rabel, de Amistad 88; Eduardo González Morales, de Lamparilla 84; Aurelio de la Vega, de Aguila 76; José Rodríguez, de Aguila 57; Carlos Aguirre Valdés, de Industria 26; Ramón Fernández Arango, de Omoa 81; Pedro Michelena y Elozequi, de Blanco 21; Francisco Rodríguez, de Lamparilla 72, y Manuel Morejón y Medina, con domicilio en 12 número 15, Vedado.

Todos fueron puestos en libertad, por haber prestado la fianza que se les señaló, quedando a la disposición del Juzgado Correccional de la Segunda Sección.

ESTADISTICA QUINCENAL DE LOS VISITANTES ENTRADOS POR EL PUERTO DE LA HABANA

Marzo - 1936

15 días	Turistas	Exc.	Total
1936	4.171	7.723	11.894
1935	1.540	3.085	4.625
Aumento	2.631	4.638	7.269

Aumento: Turistas 170.8%
Aumento: Excursionistas 150.3%
Aumento: Total 157.1%

De Enero 1 a Marzo 15 (75 días)

75 días	Turistas	Exc.	Total
1936	17.815	28.825	46.640
1935	9.639	12.717	22.356
Aumento	8.176	16.108	24.284

Aumento: Turistas 84.8%
Aumento: Excursionistas 126.7%
Aumento: Total 108.6%

Habana, marzo 16 de 1936.
Miguel Santiago Valencia,
Comisionado de la Corporación Nacional del Turismo.
Datos basados en los informes diarios del Departamento de Inmigración.

E.C.D. 2016

Detener la TOS no es suficiente ¡HAY QUE CURAR la causa!

Solo el JARABE FAMEL, medicación completa al Lactocreosota soluble, calma la tos desinfecta, cicatriza, vitaliza y reconstituye las mucosas y los bronquios. Adoptado por los Médicos y Hospitales del Mundo entero.

CONSULTE SU MEDICO

De venta en todas farmacias

JARABE FAMEL

SERA CONSTRUIDO UN AVION PARA 40 PASAJEROS EN LOS ESTADOS UNIDOS

NUEVA YORK, marzo 19. (AP)—Se anuncia que cuatro compañías de transporte aéreo se han concertado para la construcción de un superavión que podrá llevar 40 pasajeros desarrollando 220 m. p. h. a toda marcha y 193 empleando el 60 por 100 del poder de tracción. Montará cuatro motores de mil caballos. Lo construirá la Douglas Aircraft Corporation.

FARMACIA Y DROGUERIA TAQUECHEL DE TURNO HOY Tel. 2141 Obispo 27

FARMACIA DROGUERIA DE "JOHNSON" DE TURNO LOS LUNES Obispo nº 30 TELEFONO-A-2129.

LA MAYOR 35 EDIFICIOS 700 EMPLEADOS SARRÁ DROGUERIA ABIERTA TODOS LOS DIAS TODA LA NOCHE LOS MARTES A-8026 A-3641

FARMACIAS de turno hoy VIERNES

DESDE BAHIA A PASEO DE MARTI (PRADO)

Habana No. 187 entre Paula y San Isidro M-4604
Morro No. 50, A-8388 y M-4495
Máximo Gómez (Monte) número 2, M-9400 y M-9513
Pi y Margall (Obispo) 27 .. A-2141
Pedro Pérez (Lamparilla) y Villegas M-5718
Tenea (Neptuno) Manzana de Gómez M-2277
Leonor Pérez (Paula) No. 35 M-4129

DE PASEO DE MARTI (PRADO) A P. VARELA (BELASCOAIN)

Ave. de Italia (Galiano) 9-B M-1500
Ave. de Simón Bolívar (Reina) No. 2 .. .. A-7300
S. Masó, (Escobar) y Peñalver M-5450
F. V. Aguilera (Maloja) y San Nicolás M-7712
General Aguirre (Animas) e Industria M-4040
General Alemán (San Nicolás) y Gloria M-5222
General Carrillo (San Rafael) y Campanario M-4588
General Quintín Banderas y Corrales M-4666
M. M. Delgado (Lealtad) y Animas M-4480
Padre Varela (Belascoain) y Corrales M-5427
Padre Varela (Belascoain) y Salud U-6840 y U-1864
Tenea (Neptuno) 145 .. .. U-7018
General S. Figueras, (Suárez) y Esperanza M-4622

DE P. VARELA (BELASCOAIN) A AVE. DE MENOCAL (INFANTA)

Ave. de Menocal (Infanta) y San José U-7074
Ave. de la República (San Lázaro) 388, U-6774 y U-3535
Fernandina No. 77 .. .. .. M-5365
General Suárez, (San Miguel) y Oquendo U-6936
Tenea (Neptuno) 230 .. .. .. U-1818

VEDADO

Ave. de España (Calle 17) entre F y G F-6222 y F-3738
19 entre 14 y 16 .. .. F-6211
13 entre J e I F-4015 y F-6100
Zapata No. 128 .. .. F-6002
K número 5 .. .. F-4404

VIBORA

10 de Octubre (J. del Monte) No 614 .. .. I-7242
Estrada Palma 59, I-7591 e I-7222
Pocito y Reyes X-2351
San Mariano y Figueroa I-7334

JESUS DEL MONTE y S. SUAREZ

10 de Octubre (J. del Monte) y Rodríguez X-2247
Pocito y 16 (Lawton) X-1306
Santos Suárez y Serrano I-7609

LUYANO

M. Fernández de Castro (Luyanó) 48 .. .. X-2348
M. Fernández de Castro (Luyano) 130 .. .. X-3068

CERRO

Falgueras 15 .. .. M-3900
Salvador y Bellavista I-7214
Primelles No. 12 .. ..

NOTA.—Este grupo deberá prestar servicio público todo el día y toda la noche de los domingos siguientes: Enero 5, Febrero 16, Marzo 29, Mayo 10, Junio 21, Agosto 2, Septiembre 13, Octubre 25 y Diciembre 6.

HABANERAS

LA MODA ACTUAL

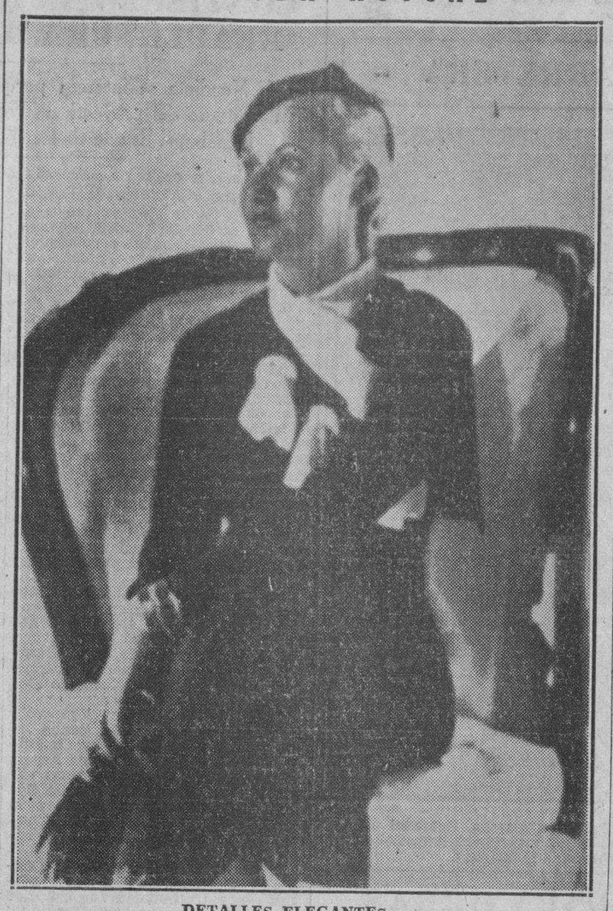

DETALLES ELEGANTES

Las combinaciones del blanco y negro se destacan en la mayoría de los modelos primaverales. Vemos aquí un sencillo traje de crepé negro con el cuello y detalles de la blusa de piqué blanco, que tienen un gran lucimiento.

SOMBREROS DE NOVEDAD

La colección de sombreros que presenta este verano la conocida y bien acreditada casa de **Baranda y Rego** de San Rafael 5 puede considerarse de gran novedad, estando dentro de ella los principales modelos de la temporada.

Los modelos chinos, marineros bretones, de aureola y los más grandes de ala, representan una verdadera variedad en estilos y formas que complacerán el gusto más refinado. Los materiales en que están confeccionados esos bellísimos sombreros también responden a una novedad, encontrándose todas las clases de pajas y tejidos nuevos que aparecen este verano.

Ya es sabido que **Baranda y Rego**, además de reunir en su colección lo más fino en sombreros de vestir y calle, ofrece al público unos precios con los cuales no puede competir ninguna casa de la Habana.

NOTAS DE PARIS

Lo último, en cuanto a detalles esta temporada, es usarlos en combinaciones variadas de colores. Así en un modelito de lana azul oscuro **Molyneux** coloca un ramo de rosas en color azufre y rosa **cyclamen** debajo del mentón. El cinturón de gamuza y la cartera que acompañan a este conjunto son de color azufre también y los guantes rosados, combinados con las flores del cuello, repitiéndose la misma idea en muchos de sus trajes de etiqueta.

Entre las cosas de más interés esta primavera están los sombreros en forma de bombín **chez Schiaparelli** que los hace en fieltro o paja indistintamente, con graciosos platicos de paja, **chez Patou**, sostenidos con el velo que cubre la cara y se sujeta por detrás con un lazo. Estos sombreros de Patou se adornan con flores y se colocan casi cubriendo un ojo, empleándose para acompañar los vestidos de noche.

Los guantes de gamuza, interpretados en cálidos tonos, se usan con los distintos **ensembles** negros para etiqueta así como para de tarde también, con bolsas de gamuza de idénticos colores.

Los sombreros de **sports** son de **panamá** papier. Para llevar con los trajes de tarde presentar dos estilos de sombreros, los grandes en forma de capelinas de Bengal o Panamá adornados con plumas de avestruz y las tocas hechas enteramente de flores tales como margaritas, violetas y **sweet-pea**, usándose para acompañar los trajes de tarde. Para de noche los tocados de tul, del mismo color del cabello, se verán mucho, haciéndose también en tul negro para llevar con los trajes del mismo color.

TELAS DE VERANO

Cada día llegan nuevas telas para la próxima estación que responden al gusto y sufrimiento que tiene todo lo que lleva el sello de **La Elegante**, la antigua y acreditada tienda de Galiano 64.

Acaba de recibirse un nuevo surtido de telas de tul bordados y estampados con óvalos rojos y verdes, así como los crepés, tafetanes y los nuevos tejidos de hilo calados y bordados dentro de los tonos más delicados.

Además, **La Elegante** recibe también detalles de fantasía en adornos que pueden completar cualquier modelo que se quiera confeccionar dentro de la última moda.

REGLAS DE CONDUCTA

No siempre hemos de hablar para las damas. Los caballeros también necesitan a veces conocer ciertas reglas sociales, a las cuales no les dan importancia, y que nos da muy mala impresión de ellos.

El quitarse el sombrero, lo mismo que el estrechar la mano son signos convencionales de educación..

Un caballero se descubre en el ascensor de un **club**, hotel o apartamento donde vayan señoras.

Al encontrar a una dama en la calle como contestación a su saludo o yendo con ella si encuentra a un conocido. Al saludar a un anciano o jefe, sacerdote o persona distinguida, al pasar la bandera o tocarse el himno nacional, delante de un entierro o en presencia de un cadáver.

A FIDELIO DE AYALA

Hermano:
Tu dolor es el mío. ¡Lo sufriremos!...
Como el designio del Dolor tenemos,
Debemos juntos caminar de mano.

Hermano:
Solos estamos. ¿Ves? La vida es dura.
Llevados de la mano, hasta la altura,
Llegar podremos hasta el fin temprano.

Escucha:
Seremos cual las hormigas de tu canto;
Y si el mundo se ceba en nuestro llanto,
Fuertes seremos en la ruda lucha;
Ganaremos, tal vez, la augusta cumbre.....
Y en la divina claridad del Cielo,
Tomaremos para el alma pura lumbre
Que disipe el negror del desconsuelo.
.. ..
Solos estamos ¿Ves? Dame tu mano.
¡No creí que en el Dolor tenía hermano.

Arturo García SOLORZANO.

Santiago de Cuba. — 1936.

MENU DEL DIA

Almuerzo	Comida
Ostiones cocktail	Cantaloup
Tortilla de sardinas	Crema de tomates
Pollo a la merengó	Carne rellena
Ensalada de remolacha	Ensalada de lechugas
Dulce de coco quemado	Panetelas cubiertas

RECETAS DE COCINA

Sopa de Ostiones

Se separan los ostiones de sus conchas, calculando diez para cada persona, y se sofrien en aceite o mantequilla, dos cucharadas de harina de Castilla y una taza de leche por persona, revolviendo sin cesar. Se sazona con sal y pimienta y se sirve con trozitos de pan fritos.

M. R. de FONTANILLS

Dolor de Espalda

Esos dolores lumbares tan vivos sin cesar son señales indudables de dolor de riñones. Para esto no hay remedio más rápido o más seguro que las Píldoras De Witt. Garantizamos que Vd. verá resultados dentro de veinticuatro horas después de empezarlas. Compre una caja de su farmacéutico porque no existe mejor preparación para doloridos riñones débiles que las

Píldoras De Witt

para los Riñones y la Vejiga

SUSCRIBASE Y ANUNCIESE EN EL «DIARIO DE LA MARINA»

VINO DE CAFEINA HOUDÉ

DOSIS 3 à 6 cucharadas comunes por dia

VENTA AL POR MAYOR

Laboratorios HOUDÉ, 9, rue Dieu, PARIS

Los Centinelas de la República sólo trabajan por Cuba

No han pedido a nadie que le brinden cooperación material. Una declaración de principios

El señor Manuel Zabala Pérez, presidente de la institución «Centinelas de la República», nos envía, con el ruego de su publicación, el siguiente escrito:

«Resulta noble adherirse a las causas justas que abrazan las instituciones conscientes de su responsabilidad. Plagiar lo que otros apuntaron de acuerdo con su pensar y sentir, es poco correcto y significa una ausencia completa de buena fe en los que tal cosa realizan.

«Convencidos plenamente de sus acciones, los «Centinelas de la República de Cuba», no quebrantarán sus levantados anhelos, por llevar al ánimo de todos los ciudadanos de buena voluntad, el convencimiento de que seguiremos luchando en la escuela de la disciplina y el civismo, por los dictados del derecho y la justicia.

«Nuevamente recordamos, con el debido respeto, que la Asociación Nacional «Centinelas de la República de Cuba», no ha solicitado cooperación material de persona alguna desde la fecha de su fundación, y a sus miembros numerarios, les está totalmente prohibido invocar el nombre de la organización para obtener beneficio alguno personal.

«Los acuerdos de los organismos supletorios, para que puedan ser cumplidos, requieren la aprobación de la Dirección Ejecutiva Nacional, por escrito, sin cuyo requisito, resultan nulos a todos sus efectos.

«Admitimos a todos los cubanos inspirados en el amor a la República, que vengan a formar en las filas de nuestra Asociación, pero no queremos a los que buscando ambiente propicio a sus ambiciones sin tasa, pretenden ampararse en la austeridad de nuestros apostolados.»

(Fdo.) **Manuel Zabala Pérez,**
Presidente de la Dirección Ejecutiva Nacional.

El Congreso Internacional de Refrigeración se inaugurará en Holanda el próx. 16 de Junio

El Cónsul de Holanda en la Habana, señor Carlos Arnoldson, nos envía una comunicación dándonos a conocer que el día 16 de junio próximo se inaugurará en el país de referencia el Séptimo Congreso Internacional de Refrigeración.

Durará hasta el día 27 del propio mes y han sido invitadas al mismo numerosas naciones.

Las sesiones tendrán lugar en La Haya y en Amsterdam.

Habrá programas especiales para distracción de los asistentes a dicho Congreso y se organizarán distintas excursiones antes de que comiencen las sesiones del mismo.

Con actos de esta naturaleza se ofrece la oportunidad de intercambiar ideas y estrechar las relaciones entre los distintos países.

Lea ¡ALERTA! al mediodía y el AVANCE por la tarde

CRUCIGRAMAS

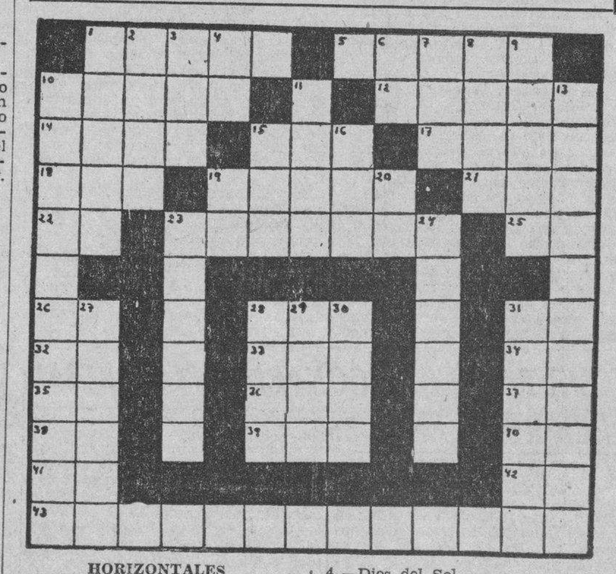

HORIZONTALES

1.—Manada de cerdos, yeguas mulas etc.
5.—Raza o linaje.
10.—Terremoto.
12.—Pértiga de hierro que sirve para transmitir a los carruajes de los tranvías eléctricos la corriente.
14.—Diversión u ocupación quieta.
15.—Cada una de las prominencias que forma la superficie del agua agitada.
17.—Criba grande para limpiar el trigo.
18.—Isla del Mar Egeo.
19.—Nombre femenino.
21.—Baile.
22.—Es (en inglés.)
23.—Cuerpo celeste que gira alrededor del Sol.
25.—Número romano.
26.—Artículo.
28.—Título de alta dignidad en algunos Estados.
31.—Asociación Canaria.
32.—Marchar.
33.—Cólera.
34.—Décimosexta letra del alfabeto griego.
35.—Afirmación.
36.—Hijo de Noé.
37.—Voz que se usa repetida para arrullar a los niños.
38.—Arbusto de China y Japón de unos dos metros de altura.
39.—Juguete.
40.—Preposición.
41.—Asociación de Torcedores.
42.—Conozco.
43.—Que ha recibido la extremaunción (pl.)

VERTICALES

1.—Instrumento agrícola (pl.)
2.—Diosa de los antiguos egipcios.
3.—Dueño.
4.—Dios del Sol.
6.—Asociación de Torcedores.
7.—Señora.
8.—Mamífero rumiante.
9.—Alhelí.
10.—Que profesa el socialismo (pl.)
11.—Palabra escocesa que significa familia.
13.—Alturas.
15.—Cada una de las prominencias que forma la superficie del agua agitada.
16.—Tiempo del verbo arar.
19.—Símbolo del cloro.
20.—Asociación de Torcedores.
23.—Uno de los siete sabios de Grecia.
24.—Indiferente en moralidad.
27.—Diminutivo de aria.
28.—Especie de lanza antigua, de la infantería.
29.—Remover la tierra con el arado.
30.—Ristra.
31.—Aprisiona.

Solución al Crucigrama anterior

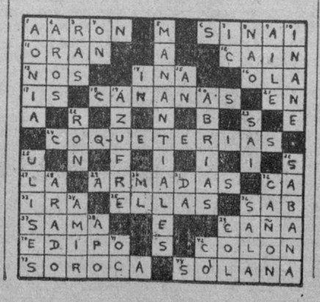

MATANCERAS

RICARDO G. CHAVEZ.—El duelo del día.

Dolorosamente sorprendida, llora en estos momentos la gran sociedad de Matanzas la inesperada muerte, por lo repentina, tanto como por lo sensible, del muy prestigioso caballero cuyo nombre doy a esta primera nota de las «Matanceras» de hoy.

Una afección cardíaca puso fin, en un instante, a la vida laboriosa, útil y de grandes ejemplaridades de don Ricardo G. Chávez.

Bueno y sano al parecer, la víspera de su fallecimiento concurrió Ricardo a sus oficinas del Ayuntamiento donde, como de costumbre, floreció la afabilidad de su carácter, la bondad de sus sentimientos y sobre todo, aquella simpatía, innata en él, que sólo le sumaba amigos, afectos y cariños.

Descendiente de gran familia yumurina, el señor González de Chávez era a su vez el más perfecto y el más acabado ejemplo de democracia, sencillez y llaneza que hemos conocido.

No se hicieron para él las escalas sociales, ni aceptó nunca rangos ni esferas, porque trataba a todos por igual y a todos con la misma hidalga gentileza, que aureolaron su nombre de tanta popularidad.

Llorándolo quedan sus hijos Ricardo y Layda, esta última la esposa del ingeniero jefe de Obras Públicas del distrito, señor Giordano Casas Rodríguez, que, recluído en el lecho, curándose de las lesiones que sufriera en el accidente automovilístico de que diéramos cuenta oportunamente, ni siquiera pudo asistir a los últimos instantes en la tierra del padre que respetaba, quería y admiraba.

Para ellos y para todos cuantos por el fallecimiento de Ricardo G. Chávez guardan luto en estos momentos, van estas líneas de sincera condolencia.

EL ADIOS A MOMO.—En el Casino.

Con el de mañana en la noche quedan finiquitadas las fiestas carnavalescas en los hermosos salones del palacete de los españoles en Matanzas.

Es el último baile de la temporada.

Y será también el triunfo último que en ese reinado de la careta en el Casino, se han anotado sus entusiastas directivos.

Siete bailes ha ofrecido el Casino en esta temporada, y han sido siete llenos desbordantes los que hemos presenciado en aquellas hermosas salas del airoso edificio de la calle de Byrne y Blanchet.

No se cabrá mañana en el Casino, en esa despedida al carnaval.

MI ENHORABUENA.—Al P. José Luis.

Si hay premio en la vida para una tesonera labor y para una fructífera divulgación de la fe, ese premio lo ha alcanzado, en el día de ayer, el virtuoso sacerdote que pertenece a la Orden de Carmelitas Descalzos, que tiene su convento en las calles de Maceo y 24 de Febrero.

Las santas misiones que desde el día 10 vienen celebrándose en aquel templo carmelitano, ayer culminaron en las solemnísimas fiestas al glorioso patriarca San José, en algo de extraordinaria brillantez.

Si llena se ha visto la iglesia del Carmelo en las mañanas y las noches de los días que han precedido a este del 19, la afluencia de fieles a esa casa de Dios en la mañana de ayer jueves, fué tan enorme, que bien puede decirse que no cabía una sola persona más en aquellas naves.

Decorado el templo bellamente con las primeras «easter lillies» que florecen en nuestros jardines, lució, además, una iluminación de mucho gusto y un adorno en todos los altares, que mereció alabanzas y celebraciones.

Cuanto en Matanzas vale y significa, y cuanto aquí es prestigio en nombre, en posición y en rango, se dió cita en las fiestas a San José, en la iglesia de los reverendos padres Carmelitas.

Por ese gran alarde y por esa gran exteriorización de fe, de la que fué propulsor el padre José Luis, felicitámoslo entusiastamente.

UNA NIÑA.—Que forma la parejita.

La besan alborozados los jóvenes esposos Nena Pita y Juan Manuel Quintana, desde la mañana del pasado miércoles.

En la clínica «Matanzas» se efectuó el alumbramiento de la señora de Quintana, que fué eficazmente atendida por los facultativos de ese establecimiento de la Calzada de General Betancourt, en la Playa.

Mi enhorabuena a los regocijados papás.

EL BAILE DEL DOMINGO.—En el Tennis.

Abre sus puestas la elegante sociedad de la Playa, para regocijo y alegría de los hijos de los asociados de aquel club.

Les toca su fiesta el próximo día veintidós.

Y para amenizarla ha sido contratada la orquesta del maestro Aniceto Díaz, que con su excelente conjunto hará las delicias de cuantos acudan al Tennis el domingo.

Para el baile del sábado de Gloria, está ya escriturada la orquesta de Rafael Somavilla.

Tengo encargo de la presidenta del Tennis, señorita Bertila Haedo, de decir que no habrá piñata en la fiesta del 22, porque siendo sólo doce las cintas de que podrían tirar los niños y niñas que acudan al baile, se prefiere sortear entre toda la concurrencia unas lindas cajas de bombones, en cuyo sorteo tomarán parte todos los asistentes.

EN CANET D EMAR.—Un elegante matrimonio.

Harry Feerhman y Edita Guiteras, han venido a residir a esta ciudad, en la hermosa quinta del quartier de Bellamar, donde con su padre, el ilustre Alberto Guiteras, también residen sus hermanos, los esposos Llorens-Guiteras.

Figura Harry Feerhman, desde hace algunas semanas, entre la empleomanía de la gran Fábrica de Jarcias, cuyos accionistas, como ya adelanté en pasados días, celebrarán un gran almuerzo el 29 del corriente, en terrenos del parque de las cuevas de Bellamar.

Nuestra bienvenida a los esposos Feerhman-Guiteras.

EL PAN DE LOS ANGELES.—El día de San José.

Entre los infinitos niños que ayer tomaron su primera comunión, con motivo de la festividad del glorioso patriarca San José, figura el simpático jovencito Rafael Vidal Cobo, hijo del secretario particular del ministro de Sanidad, doctor Gustavo R. Vidal, y su interesante esposa Juana Teresa Cobo.

En la capilla del Eucarístico de la Purísima, se llevó a efecto la solemne ceremonia, de la que me llega como souvenir una linda cartulina.

EN LA MAÑANA DEL DOMINGO.—Gran fiesta de arte.

Con el concurso de Martha Andrew, la danzarina tan aplaudida; del guitarrista Rey de la Torre, del Quinto de Música de Cámara del profesor Dagoberto Hernández Piloto, y de los señores Orlando Carrandi, Rafael Daubar y María Luisa Maury, gozaremos los asociados de los Amigos de la Cultura Cubana de la deliciosa mañana de arte que nos ofrece tan entusiasta institución.

El extenso programa que tengo a la vista, satisface al más exigente de los gustos, contentivo de exquisiteces de los más renombrados maestros.

Comenzará a las nueve esta gran fiesta del 22.

EL DOCTOR CABALLERO.—Tomó posesión.

En atento B. L. M., nos comunica el nuevo presidente de las Caballeros Católicos, estar ya en funciones del alto cargo para el que fué electo en los recientes comicios de dicha institución.

Deberá dirigírsele la correspondencia al apartado número 18, para cualquier asunto relacionado con dicha asociación.

Figura del más alto relieve intelectual, del más sólido prestigio social, el doctor Ezequiel Caballero y Cil, su designación para sustituir a Emiliano Moreno ha sido un verdadero acierto de sus compañeros.

NENITA TAPIA ALBERTY.—Delicadita.

Desde hace días sufre los rigores de un ataque de neumonía la preciosa hijita del eminente cirujano doctor Luis Tapia Dávila y su bella esposa Gloria Alberty.

Postrada en el lecho la angelical criatura, no se separa un instante de su lado el médico, que es el padre, quien tenazmente lucha con la dolencia que tanta inquietud trae a su hogar.

Por la casa de la calle de Santa Teresa 11, residencia de los esposos Tapia-Alberty, desfilan en estos momentos las familias todas de la sociedad matancera, que van a interesarse por el estado de la gentil enfermita.

BACHELOR DINNER.—En «El Baturro».

Para la noche de mañana están citados los amigos de Silvio Blanco Alcocer, que en torno a una mesa de suculentos manjares, le darán su adiós a la soltería.

Contrae nupcias el joven profesional con la bella señorita Nena de Quesada y Ferrer, y para homenajearlo han organizado sus amigos los

Será muy brillante el homenaje que se tributará a Roselló

Se efectuará el domingo en el Hotel Plaza. Son muchas las adhesiones que se han recibido

Brillante por todos conceptos resultará el simpático homenaje que en honor de Arturo Alfonso Roselló le será ofrecido la noche del próximo domingo 22 en el roof garden del Hotel Plaza.

Para este acto se han dado cita las figuras más destacadas de nuestro mundo social, artístico y literario. Será servido un exquisito menú y actuarán numerosos artistas.

A continuación publicamos la lista completa de adhesiones: Bernardo Jiménez Perdomo, doctor Miguel de Marcos, señora Rosita Rivacoba de Marcos, ingeniero José Caminero, Ernesto Fernández Arrondo, Eduardo Pintado, Francisco Ichaso, Francisco Bedriñana, Antonio Sánchez de Bustamante, Juan J. Remos, J. M. Ponte Domínguez, Manuel Solís Mendieta, doctor José Manuel Cortina, señor José M. Casanova y señora, doctor Carlos Márquez Sterling y señora, Augusto Martínez Pereira, Eduardo Abela, Angel de Albear, José Z. Tallet Isidro A. Mederos, Antonio González Mora.

José M. Branly, profesor H. Gil, profesor C. Carbell, Ramón Vasconcelos, Mariano Brull, J. Latour Paderne, Julio Blanco Herrera, señorita Josefina Mosquera, doctor Raúl Maestri, Emilio Teuma, José Luján, señora Dulce María Borrero de Luján, Florencio Zoilo García, Lisandro Otero, Levi Marrero, profesor E. Pujol, señorita Uldarica Mañas, doctor J. I. Jiménez Grullon señora Lesbia Soravilla, señorita Isabel Margarita Ordetx, Juan Corzo, Roberto Parajon, señora Carlotica S. de Parajon, Lucila de Castro, Matilde Ayala, Mario Figueredo

Esteban Valderrama, Julio Gaunaurd, Lucila R. de Gaunaurd, Mary Morandeira, doctor Julio C. Portela, doctor Gustavo Adolfo Bock Carlos Girón Serra, Salvador Quesada Torres, doctor Pastor del Río Carlos Fernández Cabrera, maestro Gonzalo Roig, maestro José Valles, doctor J. Rodríguez Cáceres, doctor Juan M. Valdés González, doctor Baldomero E. Caballero, señora Fina Forcade de Jackson, Bienvenido Madan, doctor Evelio Alvarez del Real, doctor José Valdés Ruiz, Heriberto Cordero, Luis S. Varona Julio de Céspedes, Jesús Bernas.

Doctor José A. López del Valle, Simón Leifer, José Paz, Dalia Iñiguez de Pulido, Juan Pulido, señorita Dolores Fariñas, Ernesto Smith, profesor Heliodoro García, Cesar Rodríguez, doctor Miguel Angel Branly, Logia Hatuey número 10, José Oliva Michelena, Gumersindo Radill, Alfredo T. Quílez y señora, Alejandro J. Quílez, Luis Gómez Wanguemert, Adolfo Galindo, doctor Arturo Ramírez, señora Bower de Ramírez, Mario Radillo, doctora María Juliá de Lara, profesor Félix Guerrero, Luis Artiles, Manuel Hernández, Francisco M. de Ayala Eduardo González Manet, Federico de Ibarzázal y señora, Adolfo Font, Leandro García, Miguel A. Tamayo, Virgilio Ferrer, Gumersindo López y señora, doctor Miguel Ruano y señora, J. A. García García, Félix Soloni, Miguel Roldán, Armando Canalejos, Alberto M. Coronado, doctor S. Claret, Joaquín Claret, Manuel Marsal, Guillermo Gener.

Juan Llorente, Félix Lizaso, Francisco García, Gonzalo Menéndez, Manuel Viñas, Santiago Suárez Longoria, Manuel de la Torriente, Mariano Grau, Armando Leiva, Pedro Alejandro López, Jorge Martí, Agustín M. Pomares, Pablo Rodríguez Presno, Max Lamarque, Alfredo B. Pellerano, Guillermo Pérez Lavielle, Raúl Suárez Mendoza, Ramón Estapé, Ana Ortega de Estapé y Mario Fernández Roque.

La Comisión ruega a las personas que no han abonado su cubierto lo hagan antes del viernes, ya que después de esa fecha no se admitirán nuevas adhesiones.

Ha sido procesado con fianza de $5,000, por falsedad, el que falsificaba pases de ómnibus

El doctor Centellas, Juez de Instrucción de la Sección Quinta, dictó ayer auto de procesamiento contra Cristóbal Baquero Chala, vecino de Florida número 5, por ser el autor de la falsedad de los pases de la empresa Omnibus Aliados. Le señaló fianza de cinco mil pesos para que pueda gozar de libertad provisional.

clubmen del Liceo, un simpático ágape, que promete resultar muy lucido.

Ignacio Uriarte, el director del club de frente al parque, figura como organizador de esta comida al doctor Silvio Blanco Alcocer.

EN EL ASILO.—Del Paseo de Martí.

Cultos solemnísimos tuvieron efecto en la mañana de ayer, en la capilla de aquella santa casa, en que se alberga la ancianidad desvalida y a cuyo frente están las abnegadas Hermanas de la Caridad.

En la misa de las seis y media comulgaron todos los asilados.

A las nueve se efectuó la gran misa de ministros que amenizó un coro dirigido por Consuelo Lamothe.

Y durante todo el día se permitió la visita a las salas del asilo, admirándose las obras de nueva enfermería, que tiene a su cargo el ingeniero y arquitecto señor Oscar Pardiñas, que tocan ya a su término.

Esta nueva obra es producto de la caridad matancera.

INVITACIONES.—De las que acuso recibo.

El Liceo de Perico me envía billetes de entrada para la gran verbena que comenzará mañana, día 21, en sus salones, amenizada por las orquestas Griz y de Cheo Belén Puig.

El Casino Español de Unión de Reyes, también me invita para el baile que tendrá efecto en sus salones el día 29 del corriente.

Baile infantil, rodeado de toda clase de atractivos. Tocará la orquesta del maestro Aniceto Díaz.

CAMPEONES DE BASKET.—Los muchachos del Liceo.

Terminada ya la interesantísima justa de basket ball, efectuada entre los equipos del colegio «Irene Toland», el Atlético de Versalles, el Tennis de la Playa y nuestro Liceo, triunfó en la lid, el team que tiene por jugadores a Carlos Solomón, Agustín y Joaquín de Rojas, Ramón Urquiza, Gustavo Gatell, José Piedra, Rafael Flor, Virgilio Beato, Roberto Daubar y Gilberto Cartaya.

Quedó en segundo lugar el team de «Irene Toland»; en tercero, el Atlético versallesco, y en primero—comenzando por la cola—el grupo que capitanea Pino Bretos.

Se festejará esta victoria de los muchachos del Liceo, en los floors de basket matanceros.

PRODUCTO DE UNA TOMBOLA De las Damas Isabelinas.

En la que recientemente actuaran en la Mocha, cuando las fiestas de la Candelaria, obtuvieron la suma de doscientos treinta y cinco pesos, con treinta y ocho centavos, descontándose de esta cantidad diez pesos por gastos generales tenidos, quedando a favor de la institución doscientos veinticuatro pesos, cuarenta y ocho centavos.

Los meses de diciembre, enero y febrero, las Damas Isabelinas han atendido a numerosísimos enfermos, ofreciéndoles leche, medicinas, vivieres y abrigos.

La labor hermosa que realizan estas abnegadas mujeres, debe tener las simpatías del pueblo yumurino, porque gracias a ellas, los enfermos tuberculosos tienen un alivio y un socorro para su desgracia.

Abierta la alcancía que fué colocada en el National City Bank, se recogió, depositada en ella, la suma de dos pesos noventa y tres centavos, que han ido a engrosar los fondos de la altruista institución.

Se ruega a todos cuantos efectúen operaciones en dicho banco, depositen los centavos sobrantes en dicha alcancía.

ILUSTRE HUESPED.—El secretario de Comunicaciones.

Pasado mañana, domingo, visitará esta ciudad el señor Francisco Gómez Rodríguez, que figura en el gabinete del Dr. Barnet, como ministro de Comunicaciones.

Sus comprovincianos, sus admiradores—que somos todos los que conocemos su ejecutoria y su hermosa obra—y sus subalternos los empleados del departamento, le preparan un gran homenaje, dirigiéndose al límite de la provincia, donde se yerguen las dos palmas que Alejandro Barrientos y Ricardo Byrne plantaran cuando figuraban en la jefatura de Obras Públicas del distrito, para dar la bienvenida al preeminente matancero.

En el Palacio del Gobierno se le dará la bienvenida en una elocuente recepción; le ofrecerán después un ponche en el Centro Telegráfico, y un almuerzo en Monserrat.

Visitará el secretario los terrenos de la Zona Franca y la Casa de Beneficencia, regresando a la Habana esa misma noche.

UN RECIBO.—Chez Obregón.

Aunque quiso despojársele de todo carácter de fiesta, resultó fiesta, y fiesta espléndida, la que tuvo por marco ayer aquella casa de Milanés número 40, donde residen el administrador de la Compañía del Tranvía, Salomón Obregón Arenal, y su bella esposa Juanita González.

Se festejaba allí el onomástico de «Mimí», una de las princesitas de aquella cuadra en que naciera el poeta Milanés—en la casa contigua a la de Obregón—y para rendir homenaje a esa ideal Josefina, dieron cita en la señorital residencia, los más caracterizados elementos de nuestra juventud.

Mucho lindo palmito, muchas flores por doquiera y en derroche y en sin igual rumbo, la esplendidez de los señores Obregón-González para sus huéspedes, fueron las horas pasadas junto a Mimí Obregón y González, tan amables como deliciosas.

La ya larga extensión de esta correspondencia me hace renunciar a la reseña que, de tener espacio, hubiera hecho de esa fiesta.

¡Felicidades, Mimí!

Manolo JARQUIN.

✝

E. P. D.

EL LICENCIADO

LUIS DE CUBAS Y SERRATE

HA FALLECIDO

(Después de recibir los Santos Sacramentos y la Bendición Papal)

Y dispuesto su entierro para las cinco de la tarde de hoy, día 20, el que suscribe, su hermano mayor, en su nombre y en el de los demás familiares, ruega a sus amistades se sirvan acompañar el cadáver desde la casa calle Concordia número 39 al Cementerio de Colón, favor que agradecerá eternamente.

Habana, marzo 20 de 1936.

Dr. José de Cubas y Serrate.
(Se ruega no envíen coronas ni flores.)

M.E.C.D. 2016

NEURASTENIA

La neurastenia es una forma aguda de agotamiento nervioso y debilidad cerebral. Esta condicion es mas comun entre los profesionales, estudiantes y mujeres en la edad critica; o puede sobrevenir de una violenta emoción cuando la persona está agotada, ya por el trabajo, las preocupaciones o los excesos.

En casos de neurastenia, depresión nerviosa, debilidad general o estados de melancolía se encontrará un reconstituyente insuperable en el Cordial Cerebrina del Dr. Ulrici, famoso tónico para corregir las deficiencias de hierro, fósforo y otras sales indispensables al cerebro, nervios y músculos.

CEREBRINA ULRICI
NUTRE - FORTALECE
DE SABOR AGRADABLE

Defienda su dinero y salud. Cuando compre el Cordial Cerebrina de Ulrici, no diga meramente Cordial de Cerebrina. Diga Cordial Cerebrina de Ulrici o Cerebrina Ulrici y fíjese que lleve la firma del Dr. C. J. Ulrici en la envoltura y en la etiqueta.

ULRICI MEDICINE COMPANY
NEW YORK, N. Y. CS-13

ACTUALIDAD

EL CORONEL BATISTA Y EL PRESIDENTE ELECTO DE LA REPUBLICA HAN SEÑALADO LOS NUEVOS METODOS DE GOBIERNO

El nuevo método de gobierno se basará en la más absoluta democracia y a juzgar por los comentarios que llegan hasta nosotros, habrá gran atención y buenos presupuestos en las Secretarías de Educación, Sanidad y Agricultura.

Los señores Secretarios de Despacho, así como los Senadores y Representantes y demás miembros preeminentes del Gobierno próximo, se destacarán entre otras cosas, por su corrección en el vestir, luciendo siempre impecables camisas Rusquellanas así como bellísimas corbatas de La Rusquella.

No queremos meternos en la vida de los futuros congresistas, pero así, a simple vista, ya los estamos observando y sabemos que los calcetines que usan son de La Rusquella, de Obispo 108, donde actualmente hay la mejor oportunidad en artículos para caballeros, por precios de «venta especial».

«CRONICA SOCIAL»

Suscríbase a la gran Revista Mensual Ilustrada «CRONICA SOCIAL», por 6 meses, 60 ctvs., por un año, $1.00. Números sueltos en principales puestos de periódicos y librerías. Oficinas, Habana 23. Teléfono M-7462. Dirección postal: Apartado 814, Habana.

Se le ofrecerá un homenaje al Sr. Pedro I. Pérez el 4 de Abril

La Junta Directiva del Club de Comunicaciones en su sesión del martes último, tomó el acuerdo de colocar en el Salón de Actos un retrato del ex presidente social y socio meritísimo del Club, Sr. Pedro Ignacio Pérez Gil, en justo reconocimiento a los innumerables servicios que tan desinteresadamente ha venido prestando al Club, y, conjuntamente con dicho acto ofrecerle un almuerzo en los salones del Club el sábado 4 de abril próximo.

La Comisión organizadora del acto la integran el joven y entusiasta Presidente de la Comisión de Fiestas del Club Sr. Aurelio del Pico; el Secretario del Club Dr. Santiago Pérez Ortega y el Vocal de la Junta Directiva Sr. Mario Blanco Sánchez.

Dadas las simpatías y los merecimientos del distinguido caballero y prestigioso Jefe del Negociado de Servicio Telegráfico de la Secretaría de Comunicaciones Sr. Pedro I. Pérez Gil, auguramos a este acto gran brillantez.

Estado del Tiempo

Nota del mediodía del jueves:

Un centro de altas presiones relativas, con buen tiempo, se halla y extremo oriental del Golfo de México sobre la porción occidental de Cuba xico. Bajas presiones se extienden desde la parte norte de México y porción occidental del Golfo hacia el nordeste sobre la mitad de los Estados Unidos y Atlántico adyacente.

Pronóstico para hoy viernes:

Buen tiempo, excepto variable en porción occidental; subirán las temperaturas; vientos flojos a frescos variables.

Observatorio Nacional.

¡Resfriados! ¡Toses! ¡Anemia Tropical!

Evídetelos todos con la OZOMULSION

Los médicos dicen que la OZOMULSION es la mejor ayuda contra las enfermedades. Es preparada con el mejor Aceite de Hígado de Bacalao de Noruega—que provee la Vitamina "A" que da la salud y es 1200 veces más rica que la leche, y también la tan importante Vitamina "D". La OZOMULSION además contiene los Hipofosfitos de Cal y Soda que producen huesos y dientes más fuertes.

La OZOMULSION *cuesta más prepararla — pero cuesta menos tomarla.*

En todas las farmacias en frascos grandes.

OZOMULSION
Para la salud

CRONICA HABANERA

FELIZ ANIVERSARIO

Nos complacemos en traer hoy a nuestra crónica el retrato de la joven y bellísima dama Carmelina Laurrieta, esposa del estimado amigo Sanvador Fondón, gerente de la Joyería «Le Trianón».

Los esposos Fondón-Laurrieta. tan estimados en nuestra buena sociedad, cumplen hoy diecisiete años de casados, por lo que serán objeto de toda clase de felicitaciones.

Reciban la nuestra, de las más afectuosas.

EN EL PALACIO PRESIDENCIAL.—Gran día fué el de ayer en el Palacio Presidencial con motivo de celebrar su santo el Honorable señor Presidente de la República doctor José A. Barnet.

Comenzó el día con una misa solemne verificada en horas de la mañana en la capilla privada de la mansión palatina, asistiendo exclusivamente el señor Presidente, su distinguida esposa, sus familiares y ayudantes militares.

Le siguió un recibo durante todo el día, desfilando en diferentes horas los Secretarios del Despacho, el Presidente del Consejo de Estado, los representantes del Ejército, la Marina y la Policía, el Cuerpo Diplomático, la Secretaría de Estado en pleno y distinguidas representaciones de la Banca y el Comercio.

Saludando a todos con esa amabilidad que le caracteriza el primer magistrado permaneció antes y después del almuerzo en el gran salón de recepciones de Palacio.

Por la tarde, después de las cuatro, se instaló en su apartamento privado del tercer piso, donde veíase rodeado de su amantísima esposa, la distinguida primera dama de la República Marcela Cleard de Barnet, de sus hijos el doctor Henry Van de Griendt y señora Georgina Barnet y de su monísima nietecita Aniquita.

Con el señor Presidente atendían a todos, sus ayudantes el comandante Ulsiceno Franco Granero, y capitanes Aguilera, Hernández y Viera, así como el introductor del Cuerpo Diplomático señor Enrique Soler y Baró y los doctores Nemesio Ledo, Luis Moas, Miguel Angel Espinosa y Eugenio Florit.

La señora de Barnet recibía en unión de su hija Georgina, la interesante señora de Van de Griendt y de sus secretarias, las bellas señoritas Manolita Bravo y Rosario Arellano.

En el regio comedor permaneció abierto un rico buffet.

Entre la concurrencia que desfiló en horas de la tarde por la mansión palatina el cronista anotó algunos nombres.

Señoras, un grupo selecto.

Madame Carteron, esposa del Ministro de Francia.

Minina Romero de Echarte, esposa del Secretario de Estado.

Carolina Pérez Vento de Martínez, esposa del Secretario de Sanidad.

La Condesa del Rivero.

Lily Hidalgo de Conill, María Dolores Machín viuda de Upmann, Mina Pérez Chaumont viuda de Walsh Célida del Monte de del Monte, Cuca Blanco viuda de Laurrieta, Luisa Gendreau de Moas.

Conchita Escardó Vda. de Freyre.

Lily Longa de Arellano, Nandita Sanguily de Nogueira, Georgia Barnet de Armas, Cheita Tagle de Alfonso, Chela Robelin de Morales, María Alzugaray de Fariñas, Cusa Portela de Villalba.

Carmelina Guzmán de Alfonso.

Estela Broch de Toriente, Nena Pons viuda de Pérez de la Riva, Carmela Nieto viuda de Herrera, Rosa Perdomo de del Valle, Angelina Portela de Carranza, Gloria Erdmann de Juarrero.

Adriana Martínez de Hevia.

María Luisa de la Torriente de Sandoval, Herminia Saladrigas de Terry, Teresita Moas de Runken, Margot Andreu de Arce.

María Montalvo de Soto Navarro, Herminia del Monte de Betancourt, Marie Dufau de Le Mat, Angélica Pedro de Forcade, Elena Diago de Arellano, Aurora de Quesada de Masnata, María Teresa Demestre de Armenteros, Conchita Valdivia de Santo Tomás y Marianita Valdivia de Malaret.

Juanita C. viuda de Arregui.

Sylvia Martínez Zaldo de Portela, Conchita Ribas de Chibás, Renée Molina de García Kohly, María Radelat de Fontanills, Aurora Araus de Arce, Tomasita Chabau de Sosa, Corinita García de Rodríguez Capote Susanita de Cárdenas de Arango, Ofelia Cabrera de Repilado, Carmelina Laurrieta de Fondón, Elena Maza de Ledo, Teté Robelín viuda de la Guardia, Carmen Fernández de Castro de Rodríguez Capote.

Raquel Catalá de Barros, señora de Ortega, señora de Whitmarsh, señora de Guiral, señora de Alberto Johnson, Sissy Durland, Heriette Le Mat de Labarrere, señora de Suárez Solar, Mrs. Hoyt, Mrs. Ottman.

Entre las señoritas:

María Luisa y Rosario Arellano, Manolita y Loly Bravo, Emilita Estivil, Luisa Carlota Párraga, Nena Ortega, Bebitina Torruella, María Morales, Anita Roelandts, Fifina de Zendegui, Nena Barnet, Catalina Jane, Alejandrina Porrata, Asunción O-Reilly, Angelita y Lilita Mora, Alina Pérez de la Riva, Conchita Gallardo, Conchita Freyre Esther María Benavides y Guillermina Portela.

GRAN MUNDO.—La Marquesa de Pinar del Río, la gentil y distinguida dama, recibirá hoy, sin carácter de fiesta, a sus amistades.

Para ello se quedará durante toda la tarde en su elegante residencia del Vedado.

COMIDA ELEGANTE. — El conocido caballero Salomón Maduro y su gentil esposa Bibí de Lima, ofrecieron ayer noche una comida en su bellísima mansión del Vedado.

Era en honor y como despedida del Excmo. Señor Emilio Edwards Bello, Ministro de Chile y de su bella esposa Rebeca Sanfuentes.

Los demás invitados eran los siguientes:

El Ministro de Francia, Excmo Señor Edouard Carteron y la señora de Carteron.

El Ministro de Italia, Excmo. Señor Nicola nob Macario y la señora de Macario.

El Encargado de Negocios del Perú, Señor Gonzalo de Ulloa y la señora de Ulloa.

Y el Cónsul General de Chile, Excmo. Señor Guillermo Gazitúa y la señora de Gazitúa.

La mesa, decorada con el gusto característico de la amable dueña de la casa, lucía lindísima.

Fué una comida muy animada.

BODA DISTINGUIDA.—Como hemos anunciado mañana sábado, a las nueve y media de la noche, unirán sus destinos ante el altar mayor de la Iglesia de Monserrate, la graciosa señorita María del Carmen Díaz Marrero y el joven doctor José R. Mendizbal y Montalvo, Juez de Instrucción de la Sección Cuarta.

Boda distinguida, que promete revestir gran lucimiento.

Será apadrinada por los padres del novio, el coronel Federico Mendizábal y su gentil esposa Concha Montalvo.

Han sido designados testigos por ella: los dostores Estanislao Cartaña y Octavio Avila y los señores Eduardo Montalvo y Fabián Urrutibeascoa.

Por él han sido designados, el mayor general Mario G. Menocal, expresidente de la República y los doctores Raúl de Cárdenas, Alfredo Portela y Mario E. Montero, Presidente de la Audiencia de la Habana.

Ayer tuvo lugar la boda civil ante el notario doctor Ismael Goenaga, firmando como testigos de ella, los señores Julio Argüelles, Leonardo Morales, Manuel Supervielle y el doctor Raúl Menocal y de él, los doctores Francisco Vianello, Manuel Avila, Juan I. Jústiz y el señor Fidel Vidal.

LOLO SUERO.—Llega hoy, por la vía aérea, la bella y encantadora señorita Loló Suero y Falla, que pertenece al grupo de «jeunes filles» del gran mundo habanero.

Viene del colegio donde se educa en los Estados Unidos para pasar las vacaciones de Semana Santa al lado de sus padres.

Con motivo de su regreso y además de su cumpleaños que celebra hoy, la señorita Suero tendrá muchos halagos y congratulaciones.

DEL YACHT CLUB.—Mañana sábado, habrá comida informal en el Habana Yacht Club.

Trátase de las comidas que vienen celebrándose en aquella aristocrática sociedad con el favor de todos los socios.

Será amenizada por un septeto, a los acordes del cual se bailará hasta las doce de la noche.

(Continúa en la página SIETE)

Señorita: Importante

Permanente Croquinol, sin calor ni molestia, quedando perfecto. De $3.00 y $4.00.
Peluquería LOPEZ
Amistad 59. Tel. M-2526.

Tinturas desde $2.00
LA FRANCESA
Industria 120. Tel. M-9356

M.E.C.D. 2016

HOY
AUDITORIUM y FAUSTO
CALZADA y D - Vedado — A las 5.30 y 9.45 — En todas las Tandas desde las 2 p.m.

R.K.O. RADIO presenta a
GINGER ROGERS
"en persona"
-in person-
con
GEORGE BRENT

VIENE A LA HABANA GINGER ROGERS!
como protagonista de una película mas cautivadora que "SUCEDIO UNA NOCHE", y del mismo autor...

ESCENARIO y PANTALLA

NOTAS

NACIONAL: NUEVO SHOW Y «LA REINA DEL CIRCO»

Fuerza de novedad en el programa del «Nacional», Dorothy Byton, presenta otros mosaicos platinados, con algunos números desconocidos y otros de ls que más gustaron anteriormente. Destácase «Danza de la sombrilla», acto nudista, por Donna Lisa; «Ballet sorpresa», por los elegantes atletas del Cuarteto Adagio; «Danza del abanico», por las girls; y repetición del trabajo que inicialmente hizo la menuda Joyce Riemer.

Presentación: a las 3, 5.30 y 9.30.

En la pantalla: «La reina del circo», que encierra incentivos de gran espectáculo por la amplitud del ambiente que su acción transcurre y por el enorme aparato que rodea su trama, muy interesante por cierto. La vida circense se revela con reales contornos, y las aventuras de los personajes encierran un caudal de emoción. Alternando, la cinta tomada en el Casino Deportivo del banquete al secretario del Trabajo, doctor Emilio Gaspar Rodríguez.

Exhibiciones de «La reina del circo»: a la 1.30, hora en que empieza la función; 4.10, 6.30, 8.10 y 10.45.

Antes y después de las 6.30, las entradas cuestan, respectivamente, 30 y 50 centavos. La tertulia, 15.

El lunes, en una gran función que ya se prepara, nos darán su adiós definitivo las rubias platinadas.

El martes, «Tarzán el temerario», que contiene las más sorprendentes hazañas del interesante personaje, esta vez interpretado por Buster Crabbs, campeón mundial de natación, un gallardo mozo y, además, un actor inteligente. El viernes 27, «Las siete llaves», por el galán a quien se conoce en Hollywood como «el rubio platinado»: Gene Raymond.

LA MEJOR CREACION DE KAY FRANCIS EN EL ENCANTO

Una brillante representación de nuestra sociedad continúa desfilando por este aristocrático teatro, para ver la maravillosa producción de la Warner, titulada «Amores trágicos». Un drama profundamente sentimental y conmovedor en que la reina del cine, la favorita de todos los públicos, Kay Francis, realiza la mejor creación de su brillante carrera. Colaboran con ella, artistas tan distinguidos como Ian Hunter, Paul Lukas, la adorable pequeña estrellita, Sybil Jason y otros. Completa el programa la preciosa variedad en colores, titulada «Artistas infantiles».

El domingo, una grandiosa matinée, exhibiéndose además de «Amores trágicos», la super emocionantísima producción de la Warner, titulada «Dr. Sócrates», con el inmenso Paul Muni.

El lunes, otra joya exquisita y encantadora de la 20th. Century-Fox, «Orquídeas para tí». John Boles, el favorito actor que protagoniza esta joya, ofrece una caracterización impecable como el simpático abogado, Jean Muir, más bella que nunca y siempre tan personal, hace la labor más deliciosa de su carrera; mientras que el inimitable Charles Butterworth, nos hace reir nuevamente en un papel perfecto para él. «Orquídeas para tí» es una feliz combinación de comedia, drama y acción novel. Es una de las películas más simpáticas que hemos visto esta temporada.

El miércoles, en una tanda de gran gala, a las nueve de la noche, a beneficio de la sociedad «United Hebrew Congregation», la Metro Goldwyn Mayer presenta el espectáculo de los espectáculos, «Motín a bordo», con Clark Gable, Charles Laughton y Franchot Tone. La luneta para esta tanda especial costará un peso.

El jueves, otro cañonazo musical de la 20th Century Fox, «Un millón de gracias», estupendamente interpretada por Dick Powell, Ann Dvorak, Fred Allen, Patsy Kelly, Paul Whiteman y su orquesta, el gran violinista Rubinoff y preciosas muchachas.

«EL PIRATA» SIGUE EN EL MARTI

Para hoy anuncian las carteleras del teatro MARTI en la primera, que comenzará a las 8.45, la graciosa comedia en un acto y ocho cuadros, con libro original de Pepín Rodríguez y música del maestro Rodrigo Prats, titulada «Las rubias de Palatino». La luneta para esta tanda sencilla costará solamente treinta centavos.

En la segunda tanda doble subirá a escena la obra de gran aparato en dos actos, debida al talento de los conocidos libretistas Agustín Rodríguez y José Sánchez Arcilla, con música de Rodrigo Prats y decoraciones de Nono Noriega, titulada «El Pirata», que será cantada por Josefina Meca y Constantino Pérez. La luneta para esta tanda doble costará 50 centavos; la butaca 30 y la tertulia 15.

Para el martes se anuncia una gran función extraordinaria para la cual se ha combinado un magnífico programa con la cooperación de tres de nuestras primeras tiples: Zoila Gálvez, Josefina Meca y Luisa María Morales, y en cuya función tomarán parte, además, el gallego Federico Piñero y el gran tenor Miguel de Grandy, interpretando ambos la bonita obra de Sánchez Arcilla y Agustín Rodríguez, «La hija del sol». Se estrenará también la comedia de Pepín Rodríguez, titulada «Cambio de factores» y se completará el programa con escogidas variedades y selectos números de concierto en los que tomarán parte Margot Alvariño, Dinorah, la estilista del tango, y otras figuras no menos valiosas.

CARTEL DEL DIA

POR LOS TEATROS

MARTI: Las rubias de alatino y El pirata.

POR LOS CINES

NACIONAL: A-6700.—A todas horas: La reina del circo, comedias y Las 35 rubias de platino.
ENCANTO: M-6055.—A todas horas: Amores trágicos, comedia y revista.
ALKAZAR: A-6869.—A todas horas: María Elena, flor de fuego; El valor se impone y comedia.
CAMPOAMOR: A-7054.—A todas horas: Siempre novios, Ya tenemos dinero y comedias.
AUDITORIUM: F-4455.—En persona (estreno) y Los muertos mandan.
FAUSTO: A-6800.—En persona (estreno) y comedias.
RIVIERA: F-2040.-La sublime mentira y Quiéreme siempre.
PAYRET: A-7157.—La verbena de la paloma y comedias.
TRIANON: F-2403.—El predilecto y El gondolero de Broadway.
RIALTO: M-1831.—Los crímenes de Boris Karloff y El héroe de Nacozari.
NEPTUNO: M-2785.—La hija del penal y La legión blanca.
PRADO: M-2822.—En honor de la Marina, La prófuga y los The O-Farrils Scandals.
REGINA: M-1407.—Los crímenes de Boris Karloff y El héroe de Nacozari.
LARA: M-2421.—Sublime obsesión y El 113.
REINA: M-2272.—Rosario la cortijera y El hijo del Carnaval.
LIRA: M-3474.—Tango Bar y El tango en Broadway.
ACTUALIDADES: M-5575.—Escándalos estudiantiles, Desfile de pelirrojas y episodio.
ESMERALDA: M-4080.—Aún así te quiero y La tragedia de un amor.
OLIMPIC: F-6263.—Quería un millonario y Tribu.
CARMELO: F-6030.—Los tres mosqueteros y Roberta.
VEDADO: F-3128.—Metropolitan y El gran final.
MODERNO: X-1305.—La bandera y Los 39 escalones.
TOSCA: I-3099.—Sor Angélica y Mujeres sin alma.
VERDUN: A-9206.—Metropolitan y Te quiero con locura.
INGLATERRA: M-5527.—El guerrillero rojo y El fiscal vengador.
WILSON: U-5863.—El fiscal vengador y El guerrilero rojo.
CUBA: M-9796.—Compañeros de viaje y hombres olvidados.
ROJO: M-4794.—La lotería del amor y La fugitiva.
UNIVERSAL.—En nombre de la ley y El pueblo ruge.
RIVOLI: FO-1311.—Canto de amor y Con la llama en el pecho.
FLORENCIA: U-6758.—El infierno del Dante y Compañeros de viaje.
ROOSEVELT: M-4406.—La lotería del amor y Paz en la tierra.

UNA PELICULA QUE ENTUSIASMA EN EL ALKAZAR

Desbordante, repleta en todos sus turnos se vió ayer la amplia sala de este teatro (el más grande de la Habana), con la gloriosa producción en español, de la Columbia, «María Elena, flor de fuego». Son sus intérpretes Carmen Guerrero, J. J. Martínez Casado, Beatriz Ramos, Amparo Rosamena, Adolfo Girón y cientos más. Amor, tragedia, lágrimas y canciones, entrelazadas en el ritmo hechizante, dislocante y cadencioso de la super rumba La Bamba. «María Elena, Flor de Fuego» se exhibe nuevamente hoy, acompañada de la super emocionante producción, también de la Columbia, titulada «El valor se impone», magníficamente interpretada por Victor Jory y Sally O-Neill. Completan el programa el gracioso cartón en colores, titulada «Amor de mono». Los precios, como siempre, 20 centavos de 1.30 a 6.30 30 centavos después. Niños, 15 centavos y tertulia 10 a todas horas del día o de la noche.

El domingo, una formidable matinée desde la una. ¡Venga temprano!

El miércoles comienza otra sensacional semana, con dos cañonazos de la 20th Century Fox: «Bajo la luna de las pampas» y «La rival de sí misma». En «Bajo la luna de las pampas», realizan una soberbia interpretación Warner Baxter, Ketty Galian, los grandes bailarines Veloz y Yolanda, John Miljan, Jack La Rue, Rita Cansino, Armida y cientos más. Veloz y Yolanda, la célebre pareja de bailes, favorita de todos los Estados Unidos, hacen su debut fílmico en esta película, introduciendo un nuevo baile, el tango La Cobra. Son intérpretes de «La rival de sí misma», la nueva estrella de fascinante personalidad Tutta Rolf y el impecable astro Clive Brook.

Pronto, la película que batió todos los records en el teatro Encanto: titulada «Capitán Blood», con el nuevo ídolo Errol Flynn.

EXITO DE «SIEMPRE NOVIOS» EN EL CAMPOAMOR

Hoy se repiten nuevamente los dos hits de la Warner, que desde su estreno ha mantenido llena la sala de este simpático teatro. Nos referimos a la preciosa opereta militar de alegre música marcial, grandes desfiles y argumentos de mucho interés en que alterna el romance, la comedia y el patético sentir de los protagonistas. La dirección de Frank Borzage, la presencia de Rubby Keeler y Dick Powell en sus escenas y el timbre de Warner Bros como productores, son prestigios que realzan la obra. «Siempre novios» es el título de esta bellísima film que despierta entusiasmo y emoción. Ríase como nunca se ha reído, con «Ya tenemos dinero», el hit cómico del año, en que Joan Blondell y Glenda Farrell son alguaciles con faldas; Hugh Herbert, el viejito verde de la risita, es un abogado distraído, tan distraído que defiende cuando tiene que acusar y acusa cuando tiene que defender. Los precios, como de costumbre, 20 kilitos de 1.30 a 6.30; 30 centavos después y niños 15 centavos. Tertulia 10.

El domingo, desde la una, la mejor matinée de la Habana.

El martes, el humor ruso en una película soviético-rusa, plena de jazz, estridencias, alegría, comedia, humor, romance, espectáculo, preciosas canciones. Se titula esta película «Moscou ríe» y está producida por la misma compañía que nos dió «Chapayev» o «El guerrillero rojo». También se estrena la exótica y emocionante film documental, explicada en español, titulada «La virgen de la selva».

Pronto, el gran actor Ronald Colman en un triunfo de la 20 Century Fox, «Desbanqué Monte Carlo», con la lindísima Joan Bennett.

GACETILLAS

AUDITORIUM: ESTRENO DE «EN PERSONA»

La sociedad habanera se ha dado cita hoy en el elegante teatro «Auditorium», con motivo de presentar su entusiasta y poderosa empresa, el estreno en Cuba, en sus tandas elegantes de 5.15 y 9.45, con revista y cartón, de la original super producción musical de la R. K. O. Radio, «En persona» (In person), la más grande creación de la encantadora novia moderna, la favorita de todos los públicos, la genial Ginger Rogers, secundada por el simpático actor George Brent y otras conocidas estrellas. «En persona» sirve para destacar la gigante figura de Ginger Rogers en sus diferentes aspectos como bailarina, cantante y actriz. En los turnos de 4 y 8.30, la emocionante joya «Los muertos mandan», por Lionel Barrymore, Helen Mack y Donald Meek. Las damas serán obsequiadas con fotografías de Ginger Rogers. Precios: mayores 40 centavos por la tarde y 50 cts. por la noche. Niños, 20 cts. Tertulia, 15 los mayores y 10 cts. los niños.

Mañana y el domingo, nuevas exhibiciones de «En persona». Martes 24: otro cañonazo Universal, la versión cinematográfica de la famosa novela de Ursula Parrott, titulada «Quiéreme otra vez», rival de «Sublime obsesión», máxima creación de Margaret Sullavan. Viernes 27: «Tiempos modernos», la obra cumbre del insigne Charlie Chaplin.

La película RIVAL de "SUBLIME OBSESION"
La mejor novela de Ursula PARROTT
CARL LAEMMLE presenta a margaret SULLAVAN en su triunfo máximo
QUIEREME otra VEZ
La novela de mas venta escrita por Ursula Parrott
CUANDO VIVAMOS otra VEZ
Es una película UNIVERSAL
ESTRENO en CUBA. MARZO 24
AUDITORIUM
VIERNES 27
La SENSACION CINEMATOGRAFICA!
"TIEMPOS MODERNOS"
por CHARLIE CHAPLIN

PAYRET: «LA VERBENA DE LA PALOMA»

La más costosa película producida en España es «La verbena de la paloma», donde además de Roberto Rey, Miguel Ligero, Raquel Rodrigo y Charito Leonis, actúa, ejecutando su bella música, la Sinfónica de Madrid, y millares de extras completan este reparto tan selecto. Por eso «La verbena de la paloma» gusta cada día más y llena a diario la espaciosa sala de «Payret». Es una película **Cifesa.**

Una graciosa comedia española, titulada «El veneno del cine», y la revista semanal Fox. Con la alfombra «El país de los siete dedos», completan el programa que empieza desde las 2 de la tarde.

Precios: 30 centavos hasta las 6 y media y 40 centavos después mayores; niños, 20 centavos; tertulia, 15 centavos.

Mañana este mismo programa.

El miércoles 8: «La dolorosa», popular zarzuela del genial maestro Serrano, que distribuyen «Exclusivas Cima». Agustín Godoy es un gran tenor que canta las bellas romanzas de «La Dolorosa».

RIVIERA: «LA SUBLIME MENTIRA»

Hoy, en tandas de 5.15 y 9.45, se estrena la gran producción de la Columbia, interpretada por Pauline Lord y Louis Hayward, que se titula «La sublime mentira», revista y cartón. A las 4.15 y 8.15, «Quiéreme siempre», por Grace Moore.

Mañana, sábado, estreno de la gran producción de la Warner, interpretada por Paul Muni y Ann Dvorak, que se titula «Dr. Sócrates».

El martes, estreno de la gran producción de la Fox, interpretada por Tutta Rolf y Clive Brook, que se titula «La rival de sí misma».

El jueves: «Ya tenemos dinero», por Joan Blondell.

El día 28 del actual, estreno de «Desbanqué Monte Carlo», con Ronald Colman.

NACIONAL HOY FUNCION CONTINUA desde la 1½ p.m.
ULTIMOS DIAS DE LAS 35 RUBIAS DE PLATINO
NUEVOS MOSAICOS PLATINADOS
TRES SHOWS 3 - 5.30 - 9.30
En la PANTALLA
2 - 4.10 - 6.30 - 8.10 y 10.45
"LA REINA del CIRCO"
con Barbara Stanwyck y Preston Foster
30¢ TARDE 50¢ NOCHE Tertulia 15¢
MARTES 24 SENSACIONAL!!! TARZAN el INTREPIDO
por el CAMPEON de NATACION BUSTER CRABBE

CAMPOAMOR HOY
2 CANONAZOS WARNER
Ruby KELLER y Dick POWELL
SIEMPRE NOVIOS
y
Joan BLONDELL Glenda FARRELL
Hugh HERBERT Ross ALEXANDER
"YA TENEMOS DINERO"
20¢ 15¢ 10¢ 30
MARTES
MOSCOW RIE
Otro "HOME RUN" RUSO-SOVIETICO, HUMOR! BULLICIO! JAZZ ESPECTACULO!

ENCANTO HOY

WARNER presenta a KAY FRANCIS en "AMORES TRAGICOS"
con IAN HUNTER PAUL LUKAS SYBIL JASON
MIERCOLES A LAS 9 de la NOCHE A BENEFICIO de UNITED HEBREW CONGREGATION
"MOTIN A BORDO"
Clark GABLE - Charles LAUTHON - Franchot TONE
GIGANTESCO ESPECTACULO - Luneta $1.00
LUNES JOHN BOLES en "ORQUIDEAS PARA TI"
con Jean MUIR

ALKAZAR HOY
BAMBA! BAMBA! BAMBA!
EXITO EXITO
MARIA ELENA
-FLOR DE FUEGO-
DANZAS EMBRUJADORAS.....
CANCIONES DELICIOSAS.....
y EL VALOR se IMPONE
con Victor JORY Sally O'NEILL
DOS MONUMENTOS COLUMBIA
20¢ 15¢ 10¢ 30¢
MIERCOLES
WARNER BAXTER en "BAJO LA LUNA de las PAMPAS"
con KETTY GALLANT
y la famosa pareja de bailes "VELOZ y YOLANDA"
en la sensacional creación "LA COBRA"

FAUSTO: «EN PERSONA» CON GINGER ROGERS

«Fausto» ocupará la atención del público, gracias a un título y un nombre que encierran todas las promesas. «En persona» es el título; el nombre, Ginger Rogers. Los cineastas no pueden pedir ni pedirían más. Añádase que hemos mencionado la que es, al decir de la crítica norteamericana, mejor entre todas las películas de Ginger Rogers, que en ella «actúa dramáticamente, canta y baila de modo insuperable». Su colaborador de primer término es George Brent.

«En persona», que tiene un asunto sugestivo, desenvuelto alrededor de la vida de una estrella del cine, se exhibe a las 2.50, 4.40, 6.30, 8.10 y 10.10, alternando con material corto en el que figura una variedad de dos actos donde aparecen las cinco gemelas apellidadas Dionne.

Un solo precio habrá hoy en **Fausto**, a todas horas: 40 centavos.

En este teatro se exhibirá la nueva copia, acabada de llegar, de «Imitación de la vida», uno de los más celebrados cinedramas que se han hecho. En el mismo programa, el estreno de «Círculo vicioso». La fecha es la del martes 24.

Un poco más adelante: «Regresa la novia», por Claudette Colbert; «A las ocho en punto», por G. Raft; y «Cazadores de estrellas», donde aparece por última vez el malogrado Carlos Gardel.

UN ESPECTACULO DE MUCHA GRACIA EN RIALTO Y REGINA

«Dos mujeres y un Don Juan» es una película que estrenarán estos dos simpáticos coliseos los días 27 en adelante. El libreto en el que se basó la obra se debe a la pluma grácil del meritísimo cubano Alberto Insúa. Su música alegre, como unos cascabeles, se debe al inspirado compositor, maestro de maestros, Calleja, sus notas inspiradísimas, llenan de alegría nuestra alma. Los chistes callejeros son de una significación aacentuada, las situaciones que se suceden, nos hacen estremecer haciéndonos soltar la carcajada espontánea, sin que para ello tengamos que esforzarnos. En síntesis «Dos mujeres y un Don Juan», es una película que a de agradar a todos, grandes y chicos porque es sana y humorística. Consuelo Cuevas, Mapy Cortés y Joaquín Bergia, Gaspar Campos, Antonio Gil Barillas, Rosario Royo y Enriqueta Palma son los designados para hacernos pasar un rato de los más agradables.

TRIANON: «EL PREDILECTO»

En la tanda de las 4: la bella cinta de Dick Powell y Joan Blondell, «El gondolero de Broadway», revista Paramount y estreno de la producción Warner, por James Cagney y Pat O-Brien, titulada «El predilecto».

A las 8.30: la bella producción musical de la Warner, «El gondolero de Broadway».

En la de 9.45: revista Paramount y «El predilecto».

Mañana: «La condena redentora», por Lloyd Nolan, y estreno en Cuba de la magistral cinta de Claudette Colbert, Fred Mc Murray y Robert Young, titulada «Regresa la novia».

Para el martes próximo, se anuncia el estreno de «María Elena», la notable cinta hablada en español.

RIALTO: «EL HEROE DE NACOZARI»

Dos grandes estrenos. Exito grandioso de las dos superproducciones Select, «Los crímenes de Boris Karloff», por el genial actor Warner Oland. Misterio, terror, una producción de grandes emociones. Además, Ramón Pereda, en la bella producción en español, titulada «El héroe de Nacozari», linda película de bello argumento, que interpretra este ídolo del público cubano. Una revista Fox y un cartón completan el programa.

Precios: 20 centavos hasta las 6.30 y 30 centavos después.

Mañana, este mismo programa.

El domingo, una regia matinée desde la una y cuarto, que será un éxito.

NEPTUNO: «LA HIJA DEL PENAL»

Nada ha presentado el cine español tan divertido ni tan chispeante como «La hija del penal», donde la gracia está en la trama, en cada situación, en el diálogo, plagado de ingeniosos chistes, y en el trabajo de los intérpretes, entre los cuales se destaca Antonio Vico.

Se repite hoy esa película, alternando con «La legión blanca», cinedrama inspirado en bellas abnegaciones y heroicos renunciamientos que tiene en sus papeles principales a Lorett aYoung y John Boles, amén del consabido material corto.

El horario es como sigue: a las 4, 6.30 y 10, «La hija del penal». A las 2.50, 5.30 y 8.30, «La legión blanca». Precios: 20 y 30 centavos antes y después de las 6 30, respectivamente cuestan las entradas.

Mañana, «La bandera», de sensacional dramaticidad y magnífico realismo, donde aparece por primera vez la legítima Legión Extranjera, con mil y un detalles de su interesante vida. El conflicto es de honda significación. En el mismo programa: «Esplendor», de refinado y lujoso ambiente.

PRADO: NUEVO SHOW CON TINI GRIFFIN

Un cambio completo de programa anuncia para hoy el teatro «Prado». La función comenzará desde las 2 de la tarde con dos soberbias producciones: «La prófuga», de Silvia Sidney, y «En honor de la marina», de Tom Brown. Cartones en colores, comedias y revistas. En los turnos de 5.30 y 9.30, actuará el show completo de The O-Farrills Scandals, con el estreno de la preciosa revista sintética «Las escalinatas de la fantasía», que consta de 12 preciosos cuadros. En esta revista actuará Chela de Castro, Tina Sandri, Bertha Lehar, Aguyó, Paul Díaz, las red hot girls y magnífica orquesta bajo la dirección del maestro Santos Carbó. Entre los atractivos para hoy se destaca el debut de Tinny Griffin, la mujer más gruesa del mundo, que actuará en unión de Alberto O-Farrill, el más flaco de los actores cinematográficos. Sólo 20 centavos antes de las 6.30 y 30 centavos después; niños, 20 centavos. El domingo, a las 10 de la mañana, gran función dedicada a los niños. Se exhibirá «Escuela de detectives», cartón en colores por Benitín y Eneas; «El tren botijo», cartón, revistas, comedias, «Ahora o nunca», de Richard Talmadge. También actuará Alberto O-Farrill, Tinny Griffin y los niños que triunfaron en el último concurso infantil. Entrada: 20 centavos todos.

REGINA: «LOS CRIMENES DE BORIS KARLOFF»

En el «Regina» rigen hoy los precios de primer turno por tener dos estrenos en Cuba, dos bellas películas Select. «Los crímenes de Boris Karloff», por Warner Oland, el enigmático y gran actor de Hollywood; y Ramón Pereda en la más grandiosa de sus películas, «El héroe de Nacozari». Una revista Fox y un gracioso cartón completan el programa.

Precios: 20 centavos hasta las 6 y media y 30 centavos después de esa hora. Niños 15 cts. y tertulia 10.

Mañana, este mismo programa.

El domingo: una gran matinée desde la una.

Pronto: «La hija del penal» y «La verbena de la paloma».

REINA: «ROSARIO LA CORTIJERA»

Nos anuncian las carteleras del gran cine REINA, de Reina y Rayo, teléfono M-2272 y M-4913, dos colosales producciones en su habitual función continua desde las dos en punto de la tarde.

Ocupa los turnos principales una película que honra a su tierra: «Rosario la cortijera», extraordinaria superproducción española que nos hará pasar ratos inolvidables; su role principal está brillantemente interpretado por Elva Roy y el Niño de Utrera. A continuación se exhibirá la estupenda producción «El hijo del carnaval», de Tania Fedor e Ivan Mosjoukine; la simpática variedad en español, «Bajo nuestros pies», y el noticiero de asuntos mundiales de la Paramount, completan el programa.

Los precios, igual que siempre: 15 centavos antes de las 6.30 y 20 centavos después. Niños, 10 centavos. Tertulia o balcony familiar, 10 centavos.

El domingo: «De la sartén al fuego» y el martes «Yo vivo mi vida». El jueves: «El misterio del rostro pálido» y «Fugitivos de la isla del Diablo».

LARA: «SUBLIME OBSESION» Y «EL 113»

Monumental programa anuncian para hoy las carteleras del muy concurrido y elegante cine LARA, de Prado casi esquina a Virtudes, teléfono M-2421, ofreciendo dos magníficas joyas cinematográficas.

Comenzando a las 2 de la tarde hasta las 11.30 de la noche, hoy exhibe revista, cartón, la encantadora y bella superproducción de emocionante argumento: «Sublime obsesión», con Irene Dunne y Robert Taylor, y estreno de la magnífica joya toda hablada en español, «El 113», interpretada y dirigida por Ernesto Vilches y en la que actúa también la encantadora actriz Virginia Zuri.

Mañana: otro programa monumental, con «El ángel de las tinieblas», con Merle Oberon, Fredric March y Herbert Marsrall, y «Rosario la cortijera», en español, por Estrellita Castro.

El domingo, este mismo programa del sábado, con revistas, comedias, etc., etc.

LIRA: HOMENAJE A CARLOS GARDEL

Gran lleno se registrará hoy en el popular y concurrido cine LIRA de Industria y San José, ya que su empresa ofrece un homenaje al que fué el rel del tango, el malogrado Carlos Gardel, exhibiendo dos de sus últimas y mejores producciones, la que siempre son bien acogidas por el público.

En función de 2 de la tarde y 8.15 se exhibe hoy revista, cartón, la exquisita joya en español «Tango bar», con Carlos Gardel y la bella y lujosa superproducción, también en español, «El tango en Broadway», uno de los grandes éxitos de Gardel.

Mañana y el domingo, regio programa con «El misterio del rostro pálido» (en español) y «Metropolitan».

El lunes: «La feria de vanidades» y «Licenciados del amor».

ACTUALIDADES Y ESMERALDA: :REGIOS PROGRAMAS

Programa muy colosal y regio anuncia para hoy la empresa del popular y concurridísimo cine «Actualidades», de Monserrate 8 y 10, teléfono M-5575, en su función continua que, como de costumbre, comienza a las 2 de la tarde hasta las 11 de la noche y a los precios de siempre. Hoy pasará por su pantalla revista, cartón, la encantadora y bella producción «Escándalos estudiantiles» con Kent Taylor, estreno de la colosal y valiosa superproducción «Desfile de pelirrojas» por John Boles y Dixie Lee y el episodio número 9 de la emocionante serie «Los secretos de la selva».

Mañana: «Los tres mosqueteros» y nuevas exhibiciones de «Escándalos estudiantiles».

«Esmeralda», de Monte 242, (Cuatro Caminos) tiene para hoy un bellísimo y colosal programa, muy difícil de superar, dada la calidad del mismo, ya que ofrece dos encantadoras producciones que han de ser del agrado de las familias de la barriada que han hecho de este cine su favorito. Comienza a las 2, exhibiendo revista, comedia, la encantadora y bellísima joya «Aun así te quiero» con Elizabet Bergner y Hugh Sinclair y estreno de la emocionante y colosal superproducción «La tragedia de un amor» por Kay Johnson y David Manners.

Mañana: «Tres meses de vida» y «La vida en un hilo».

HOY PAYRET
CIFESA presenta la Super producción ESPAÑOLA
"LA VERBENA DE LA PALOMA"
Un ASUNTO PROFUNDAMENTE ESPAÑOL
30¢ Antes de 6½
40¢ Despues
CIFESA

OLIMPIC: «QUERIA UN MILLONARIO»

«Olimpic», de Línea y B, Vedado, teléfono F-6263, tiene hoy para sus asiduos, que han hecho de este coquetón y elegante cine su espectáculo favorito, un programa muy difícil de superar.

En tandas elegantes de 4 y 45 de la tarde y 9 y 45 de la noche se exhibe revista y la encantadora y lujosa superproducción de bello argumento «Quería un millonario» por Carole Lombard y Fred Mc Murray.

En tandas de 6 y 8.30 se pasa por la pantalla la valiosa joya, toda hablada en español titulada «Tribu» y que interpretan Medea de Novara y Miguel Contreras Torres.

Mañana: «Melodías de Broadway de 1936», «La banda de estafadores», comedia, revistas, episodios y otras atracciones.

CARMELO: «LOS TRES MOSQUETEROS»

El ya bien popular y concurrido cine «Carmelo» de Línea y 18, con su teléfono F-6030, anuncia para hoy viernes un exquisito programa, con dos muy valiosos estrenos.

En tanda de las 5 de la tarde y nocturna de las 8 y 30 pasará por su clara pantalla: revista, la bellísima y encantadora superproducción musical «Roberta» que interpreta la feliz pareja Gingers Rogers y Fred Astaire y estreno de la monumental y valiosa superproducción «Los tres mosqueteros», gran interpretación de Heather Angel y Paul Lukas.

Mañana: «Oliver el octavo», con la pareja Laurel y Hardy y «El huerfanito», con David Copoerfield.

El domingo, programa especial con revista, comedia «Noche de duendes», «Todo corazón» por Laurel y Hardy y «Anna Karenina» con Greta Garbo.

VEDADO: «METROPOLITAN»

Toda esta semana, denominada de «Gran Luxe», a causa de los estrenos diarios, ha sido un continuo desfile de público en el favorecido cine «Vedado», de la calle B, entre 27 y 29, en el Vedado, teléfono F-3128; hoy se exhibe una revista Fox, la comedia «El gran final», por Ann Sothern y Edmund Lowe, y la operática cinta «Metropolitan», por Lawrence Tibbett, el formidable cantante de ópera, quien se deja escuchar en selecciones escogidas; les recomendamos escuchen «Metropolitan», en el Western Electric del cine «Vedado», considerado como el mejor sonido de esa barriada.

A las 5, luneta 15 cts. y a las 8.30; luneta 20 cts.; niños y tertulia 10 cts. a todas horas.

Mañana: «La pequeña dictadora», por Sybil Jason, y «La que apostó su amor», por Bette Davis. El domingo, programa monstruo con «La viuda alegre», por Jeanette Mc Donald y «El predilecto», por James Cagney.

(VEASE más GACETILLAS en la página DIEZ)

HOY REGINA y RIALTO
DOBLE PROGRAMA SELECT 20¢ hasta las 6 30¢ después
PREPARE SUS NERVIOS PARA FUERTES EMOCIONES!!
LA VENGANZA DE UN ENAJENADO QUE CONMOVIO A DOS CONTINENTES,
WARNER OLAND (CHARLES CHAN)
Lloyd HUGHES y June COLLIER en
"LOS CRIMENES DE BORIS KARLOF"
y
RAMON PEREDA
EL HEROE DE NACOZARI
HABLADA EN ESPAÑOL
Un SENTIMENTAL DRAMA de los OBREROS del RAIL

M.E.C.D. 2016

CRONICA HABANERA

CARAS Y COPLAS

IGNACIO RIVERO

Tiene don de gentes
Ignacio Rivero;
es atento y fino
y es buen compañero.

Consagra su ocios
al Rotograbado
y está, socialmente,
bien relacionado.

Se hace fácilmente
su caricatura,
pintando una frente
y una dentadura.

Hace, en ocasiones
frases guaracheras,
asiste a la Playa
y va a las carreras.

De la última moda
viste el figurín;
y tiene un hermano
llamado «Pepín».

NIPSO

LOS PRECIOS FIJOS
PERLA AGUILA ESTRELLA

GOMA LACA BLANCA ELEFANTE
La más alta calidad, absoluta garantía y la de más rendimiento úsela.
Agarraderas modernistas
Para muebles, lija, estopa, esmalte, aparejo, aguarrás y todos los demás artículos, precios especiales.
Ferretería OLAVARRIETA
Neptuno 106, entre Campanario y Perseverancia.
A-9480 LA LLAVE

Defunciones ocurridas ayer en la Habana

Rafael Yi, a, 46 años. D esquina 13 Batata. Tuberculosis pulmonar. Santiago Chon, a, 97 años, San José 39. Arteio esclerosis. Eduardo Abreu Romero, b, 78 años. San Mariano y Armas. Bronconeumonía. Pío Iglesias Otero, b, 51 años. I del Cáncer. Cáncer del velo paladar. Miguel Torriente, b, 63 años. Hospital C. García. Ulcera de la pierna. Josefa Caballeiro, b, 75 años. Santa Marta. Anemia aguda. Jorge Torres Flores, b, 36 años. Vedado 278. Tuberculosis pulmonar. Ventura Hons Barbeta, b, 81 años. Santa Fe 79. Gangrena de las extremidades. Angela López García, b, 37 años. C. Ledón. Septicemia estafilocóacica. Enrique González, b, 21 años. R. y Remedios. Peritonitis puerperal. Juliana Zarazua Ibarra, 86 años. J. del Monte 646. Anemia perniciosa. José Solar Diestro, b, 63 años. Hospital Municipal. Ulcera del estómago. Antonio Ventosa, b, 55 años. Trombosis cerebral. Arturo Villanueva, m, 11 años. Hospital C. García. Traumatismo por aplastamiento. Yolanda Linares, m, 7 años. Vedado 259 F. Raquitismo. María L. Fernández, b, 27 años. San Lázaro 2. Bronconeumonía. Raúl Lesesma, m, 3 días. D, entre 8 y 9, reparto Batista. Ictero del recién nacido. Paula López, a, 62 años. Maloja 30. Grippe.

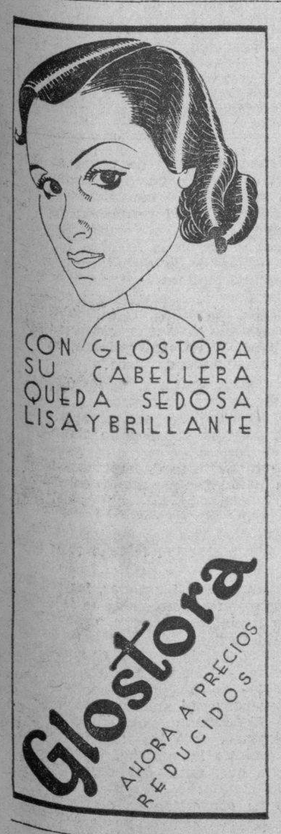

Dr. ROGELIO LAVIN
MEDICO DE LOS HOSPITALES DE BERLIN Y VIENA
CONSULTAS DIARIAS DE 3 a 6 P. M.
CONCORDIA 24 A-8003

EN LA INTIMIDAD

BEBITA CORREA. — En la tarde de ayer y en la más absoluta intimidad contrajeron matrimonio la bella señora Bebita Correa y el doctor Francisco Reboredo Ojea.

Dicha ceremonia se llevó a cabo en la residencia de los tíos de la señora Sorrea, los esposos Manuel Azcue y Caridad Fernández de Velasco, en la Víbora.

Dió fe como notario el doctor Alberto López Sánchez.

Y testificaron, por parte de ella, los señores Amado Gabriel, gerente de «Fin de Siglo»; Camilo Armand, condueño del jardín «El Clavel» y los doctores Antonio María Valdés Dapena y Hilario Candela.

Por parte de él lo hicieron, los señores Octavio Cabrera, Alcalde electo de Regla, Bebo Azcue Fernández de Velasco y Juan Payret.

DISTINGUIDOS VIAJEROS. — Por el vapor «Orduña» embarcará el día 29 de los corrientes, la señora Emmita de Vries de Gazitúa, bella y gentilísima esposa del señor Guillermo Gazitúa Letelier, Agregado Comercial a la Legación de Chile y su hija Margarita.

El señor Gazitúa, que hasta hace poco desempeñaba también las funciones de Cónsul General een la Habana, se reunirá con su esposa en el mes e Junio, para continuar, después de pasar algunos meses de vacaciones en la Capital de Chile, a La Paz, Bolivia, donde actuará como Consejero Comercial.

Recientemente ha llegado a nuestra ciudad el señor Camilo Riccio, antiguo funcionario del Ministerio de Relaciones Exteriores y Comercio de Chile y su interesante esposa Ana Alonso.

El señor Riccio, que ha asumido las funciones de Cónsul General y Agregado Comercial de Chile en Cuba, sustituye al señor Guillermo Gazitúa Letelier, quien después de permanecer tres años entre nosotros, ha sido destinado como decimos antes a La Paz, Bolivia, con el rango de Consejero Comercial.

Los esposos Riccio han fijado su residencia en la calle ocho esquina a 19 en el Vedado.

DE VIAJE. — Ayer tarde, a bordo del vapor «Florida», embarcaron para la ciudad de Washington los distinguidos esposos Oscar Díaz Albertini y Teté Valdés Pagés.

Acompañándolos iba su sobrina, la lindísima señorita Beba Montero, y Valdés Pagés, gala de nuestros salones elegantes.

Los mencionados viajeros fueron objeto de una cariñosa despedida por parte de amigos y familiares.

Buen viaje.

EN EL AUDITORIUM.— Ernesto Lecuona, nuestro gran pianista y compositor, ofrecerá el próximo día veintiseis en el Auditorium un gran concierto de música cubana.

Concierto de despedida, ya que próximamente, sale para Buenos Aires en tournée artística.

Tomasita Núñez, Hortensia Coalla, Esther Borja, Caridad Suárez, Dorita O-Siel y otras no menos renombradas artistas tomarán parte en el programa que resultará del agrado de todos.

Nuevos detalles sobre este magno concierto prometemos a nuestros lectores.

COUNTRY CLUB.—El domingo habrá té como de costumbre en el prestigioso Country Club de la Habana.

Este té, en el que tocará la afamada orquesta Habana Casino, promete resultar muy animado, pues son numerosísimos los parties combinados.

Habrá uno, de numerosas parejitas que ofrecen los conocidos jóvenes Miguel y Víctor Mendoza, los que llegarán el sábado en unión de varios compañeros que estudian con ellos en la Universidad de Harvard.

Resultará lucidísimo.

BODA RECIENTE.—Han contraído matrimonio en esta capital recientemente, la graciosa señorita Dolores Urrutia y Ramos y el señor Roberto Peña García.

La nupcial ceremonia se llevó a cabo en la residencia de la novia, actuando como testigos de ella, los señores comandante Juan Govea, doctor Victoriano Barroso doctor Santiago Bueno, doctor Reynaldo Machado, Antonio P. Pastoriza, doctor Juan Reyes, doctor José Menéndez, Cándido Perrote y el teniente Emilio Sierra.

MEJORADO.—Así se encuentra a estas horas de la operación de las amígdalas que sufrió recientemente, el señor Rafael Vergel.

Dicha operación la llevó a cabo el doctor Alfredo Petit.

EN EL JOCKEY CLUB.— Ayer se celebró en el aristocrático «Jockey Club», una fiesta espléndida, consistente en un té-bailable.

Los preciosos salones de la exclusiva sociedad, así como las terrazas, se veían colmadas de ««parties» selectísimos, desde hora temprana.

A las tres de la tarde, comenzaron las carreras.

Después, pasadas las cuatro, se sirvió un exquisito té acompañado de pasteles de «Lucerna».

Y se bailó hasta pasadas las ocho de la noche a los acordes de la magnífica orquesta del «Jockey» que dirige el maestro Luis Fabré.

Los salones aparecían bellamente decorado por Narciso el exquisito florista del «Jockey Club» y gustó muchísimo.

Después de la última carrera se procedió al regalar entre las concurrencia los magníficos objetos donados por Madame Battisti y que tocaron a las siguientes personas:

El frasco de esencia de «Coty» a la encantadora señorita María Antonia Morales con el número 353.

El estuche de productos de belleza de la famosa doctora N. G. Payot de París, con el número 342, a la señorita Isabel Rodríguez.

Y el finísimo collar de perlas a Mrs. I. Sidney Isaac del Canadá que tenía el número 355.

A continuación ofrecemos los nombres de algunos asistentes ayer al Jockey.

El señor Manolo Rodríguez y su elegante esposa Aida López.

La señora Rosita Cadaval de Ravneri con sus bellas hijas Rosita y Enita.

Las señoras Amalia F. de Coroalles y María Coroalles de Martín.

Mrs. Grace Macintyre con Juan M. Casanova y su gentil esposa Grace Macintyre de Casanova.

En ora mesa las señoras Sara Linares viuda de Díaz y Herminia Díaz.

Una mesa de señoritas: todas encantadoras y simpáticas: María Antonia Morales; Carmen Pérez Cañal; Bebita Lasa; María Rionda; Corita Sánchez Agramonte y Beba y Ada Isasi Batle con la gentil señora Pilla Morales de Chacón.

El doctor Francisco Fernández Travieso y Corina Pérez Raventós de Fernández Travieso con Clara Fernández Travieso y Lily Hernández.

Edwin A. Alexander y Dinorah Boyez de Alexander.

Miguel Angel Oliva y Mercedes Anrrich de Oliva.

Julio Ezavin y Carmela Montero de Ezavin, con la señorita Fefa Gómez y Julio Ezavin Jr.

La señora Graziella de Meyenberg con Margot Díaz Arrastia y Willy Meyenberg D-Wolf y Celita de Vélez y Jimmy O-Neill.

En otra mesa las gentiles señoritas Josefina Berenguer y Marta Montes y la señora Perla Mora de Montes.

M. García de los Reyes y señora.

Rogelio de la Fuente y señora.

Mrs. Frank Mc Mahon, Mrs. R. C. García, Mrs. G. Herrera y Miss Mary Pearson.

Oscar de Freixas y María Cristina de la Torre de Freixas con Ofelia y Graziella de Freixas.

Mrs. John Silverman, Miss Berta Gilbert, Miss. Phillis Matte y Mr. Frederic Kimball.

La señora Arcadia Z. viuda de Busto con Trina de Zayas Bazán de Vélez y Gertrudis V. de Oteiza.

Mr. y Mrs. Joseph T. Cullman.

La señora de Villa con Fabiola y Esther Villa y Mercedes y Nena Martínez Domínguez.

J. Rodríguez Cano y Georgina Balbín de Rodríguez.

Jorge Vieites y señora.

TERESA ACEVEDO.—En la Iglesia del Carmen, para el lunes próximo, día veintitrés, está concertada la boda de Teresa Acevedo y Rodríguez, bella y gentil señorita y el doctor Reinaldo Alvarez.

Serán padrinos de tan simpático enlace, el señor Genaro Acevedo Solares, padre de la novia y la señora Regla Montano viuda de Alvarez, madre del novio.

Testigos por ella: el doctor Julio Alvarez Arcos y los señores José Martínez Alvarez José Maseda y Rodolfo Alvarez Montano.

Testigos por él: doctores Elpidio Stincer, José M. Bolaños, Enrique Howson y Alejandro Chediak.

La boda civil se verificará ante el Notario señor Emeterio Santovenia y serán testigos por ella los señores Bernardo Loredo Berros y Luis Muñiz Blanco.

(Continúa en la página NUEVE)

La Casa Grande

Pasó a otras manos

Formidable Liquidación Total

CERRADA
desde hoy hasta el
Sábado 28

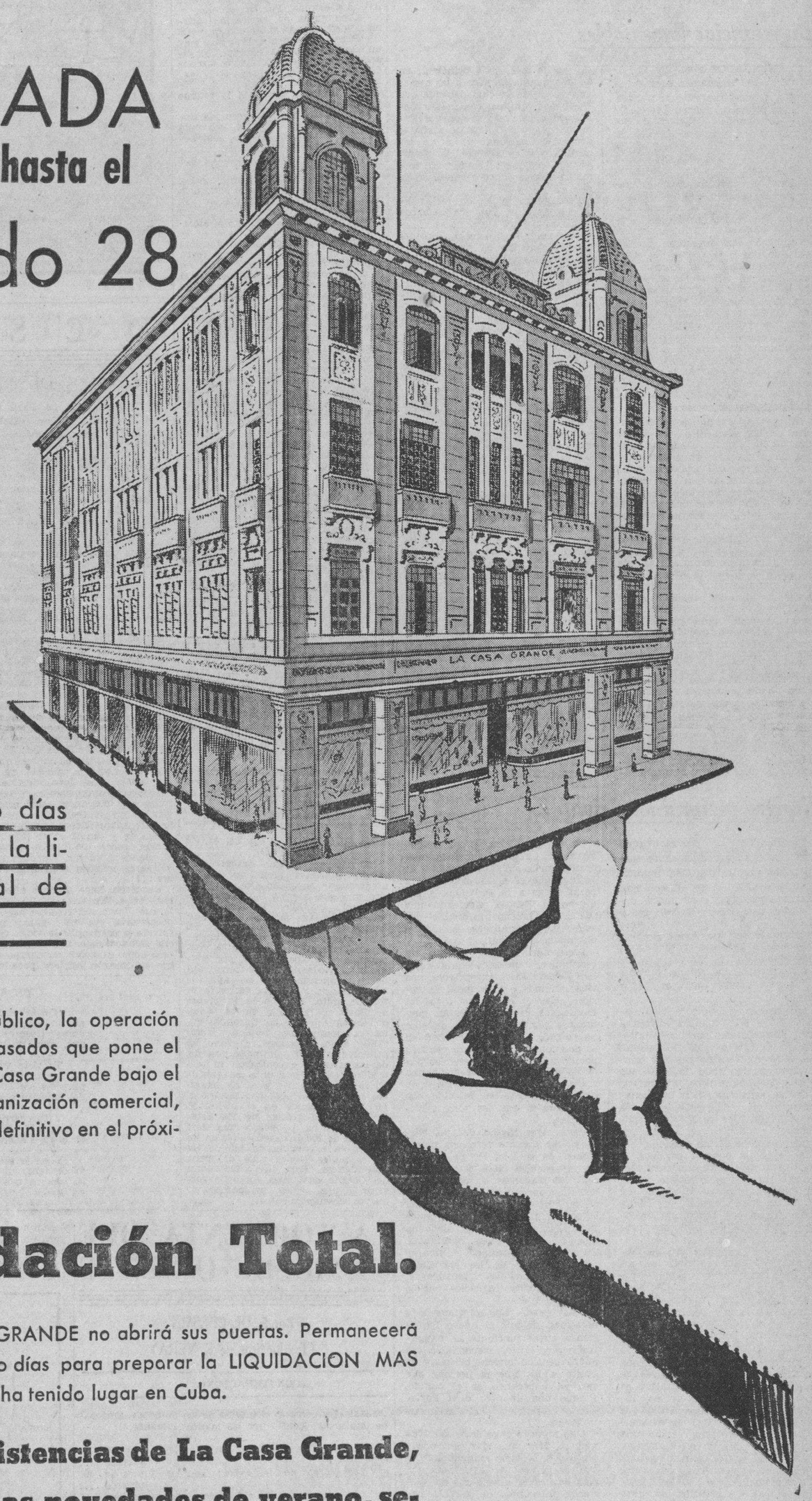

Cierre de ocho días para preparar la liquidación total de mercancía.

Es ya del dominio público, la operación realizada en días pasados que pone el local que ocupa La Casa Grande bajo el control de otra organización comercial, motivando su cierre definitivo en el próximo mes de mayo.

Liquidación Total.

HOY LA CASA GRANDE no abrirá sus puertas. Permanecerá cerrada durante ocho días para preparar la LIQUIDACION MAS "FORMIDABLE" que ha tenido lugar en Cuba.

Todas las existencias de La Casa Grande, incluyendo las novedades de verano, serán liquidadas a CUALQUIER PRECIO.

VENTAS EXCLUSIVAMENTE DE CONTADO

Espere al sábado 28 de Marzo para comprar.

M.E.C.D. 2016

DIARIO DE LA MARINA

Fundado en 1832.
Dirigido hasta 1919 por D. Nicolás Rivero y Muñiz.
Oficinas y Talleres: Prado 103, Habana.—Representante en New York: Joshuá B. Powers Inc. 220 E. 42nd. St.
Director actual: José I. Rivero.

Editado por la Cía. DIARIO DE LA MARINA (S. A.) cuyo programa consiste «en la defensa de los intereses generales y permanentes de la Nacion cubana, de los especiales de la Colonia española establecida en la misma y de la unión y armonía entre los diversos elementos que conviven en el país». Art 1º de los Estatutos.

Teléfonos

Dirección	M-3577
Administración	M-7911
Suscripciones	M-7911
Quejas	M-7911
Clasificados	M-7915
Jefe Redacción	M-1237
Redacción	M-7913
Sports	M-7912
A. Guanabacoa	XO-1584

PRECIOS DE SUSCRIPCION AL «DIARIO DE LA MARINA»

Habana y Provincias	
Mes	$ 1.20
Trimestre	3.25
Semestre	6.25
Año	12.00
Extranjero	
Trimestre	$ 4.25
Semestre	8.00
Año	15.00
Edición Dominical (Para el extranjero solamente)	
Semestre	$ 3.00
Año	5.00

EDITORIALES

Divergencias lamentables

HACENDADOS y colonos se necesitan mutuamente entre sí tanto como el capital y el trabajo. Ni los primeros pueden prescindir de los segundos, ni éstos de los primeros. No se pueden concebir la vida y el desarrollo de la industria azucarera sin la coexistencia y la colaboración de ambos factores.

Sería, pues, natural, que hubiese entre ellos aquella armonía y aquella unión que el Senador romano Menenio Agripa exigía entre el estómago y los miembros del cuerpo. Y, sin embargo, no ha existido nunca esta armonía entre los hacendados y los colonos. El problema de sus desavenencias es de los que se vienen repitiendo año tras año y han adquirido carácter de crónica perpetuidad. Son muchas las respectivas reuniones que periódicamente se han celebrado inútilmente; mucha la elocuencia que en discursos y controversias se ha malgastado y muchas las cuartillas que en artículos periodísticos se han perdido para arreglar sus desavenencias.

Ahora han surgido éstas alrededor de los promedios acordados por los hacendados y con los cuales no están conformes los colonos. Nosotros nos abstenemos de juzgar quiénes tienen la razón. Nos limitamos únicamente a anotar el hecho de sus divergencias, que se repiten en cada zafra y que lamentamos muy de veras. Los graves perjuicios que estos litigios producen, afectan tanto a los unos como a los otros. Recaen fatalmente sobre la industria azucarera y, por lo tanto, muy directamente sobre la vitalidad económica del país, cuya célula y esencia primera es dicha industria. Es imposible que ésta pueda desenvolverse con toda su plenitud e intensidad si los dos elementos que la nutren y la impulsan andan desarticulados. Esta disparidad entre ellos ha de producir forzosamente dificultades, obstrucciones y entorpecimientos que amengüen la fuerza potencial de la industria azucarera. Si estas dificultades son deplorables en cualquiera de las ruedas del engranaje económico de Cuba, lo han de ser, naturalmente, mucho más en la principal; en aquella que da impulso a las otras; en aquella de la cual depende que las demás caminen con más o menos vigor, con mayor o menor firmeza y seguridad. Cuanto atañe al azúcar es nacional y ha de ser mirado y atendido con la predilección con que se cuida y se mima lo que es consubstancial en la vida de un país.

Pero los perjuicios que estas divergencias entre hacendados y colonos traen para Cuba no se reducen a los que provienen directamente y dentro de casa de esta desarticulación. Hay otros no menos graves, que nacen de fuera. Los azucareros de los Estados Unidos han de aprovecharse, naturalmente, de esta desunión y de estos disentimientos entre los referidos factores de la zafra para conseguir mayores ventajas a costa del azúcar cubano. Mientras aquí se dividen las dos fuerzas azucareras, allí se han de agrupar con mayor cohesión para acrecentar su negocio y sus beneficios. Han de utilizar hasta la mala impresión que fuera de Cuba producen estos pleitos y controversias entre elementos que debieran estar tan estrechamente unidos.

Para resolver este problema se ha constituído un comité paritario de arbitraje, compuesto de dos hacendados y dos colonos y presidido por un funcionario del Gobierno, con el cual están de acuerdo hacendados y colonos. Es éste un tribunal que no puede ser sospechoso de parcialidad. Su fallo ha de merecer toda la confianza de éstos y de aquéllos.

Esperamos, por lo tanto, que dicho comité ha de decir la última palabra sobre este asunto. La sensatez, el espíritu de nacionalidad, el buen nombre y hasta la misma mutua conveniencia de hacendados y colonos alejan de nosotros toda duda de que el apasionamiento y y la incomprensible rivalidad han de poder más en ellos que un fallo tan resguardado de toda parcialidad y de toda injusticia. Nos resistimos a creer que esas desavenencias entre tan valiosos y tan prestigiosos elementos sean cerradamente sistemáticas.

Nuestro régimen municipal

DURANTE la provisionalidad ha estado prácticamente suspendido nuestro régimen municipal. Los alcaldes de «facto» han actuado más bien como meros delegados del Poder Central, reduciendo a un «mínimum» apenas apreciable sus funciones propias. En cuanto a la Ley Orgánica de los Municipios, la mayor parte de sus artículos ha estado durante todo este tiempo fuera de vigencia.

Al reanudarse nuestra vida democrática, el Municipio volverá a ser una entidad jurídico-política, con caracteres propios y funciones específicas. Nuestro régimen municipal no es todo lo avanzado que quisiéramos; pero, a pesar de ello, su estructura y su funcionamiento son indispensables en las etapas normales de la vida republicana y dentro del marco de nuestra organización nacional. Si ha llegado a ponerse en duda la eficiencia de nuestro régimen provincial, no ocurre lo mismo con el municipal, pues el Municipio es, por modo indiscutible, la célula constitutiva del organismo nacional. Mientras los gobiernos provinciales responden casi exclusivamente a una necesidad del engranaje político vigente, los gobiernos municipales tienen funciones administrativas de gran importancia y responsabilidad, aunque en la práctica sean muy a menudo absorbidas por una política estrecha, personalista, de bajo vuelo.

No sería difícil demostrar que una gran parte de los males de nuestra gestión administrativa se debe a la deficiencia de ese núcleo primario y fundamental que es el Municipio. En vez de considerarse el Municipio como una comunidad de intereses locales, como una agrupación ciudadana con fines económicos y culturales principalmente, se le ha dado, por culpable aberración del sentido cívico, el carácter de un simple conglomerado de ambiciones políticas, las más de ellas inconfesables.

La mala política, la subpolítica logrera y rapaz, comienza medrando en la simple comunidad de vecinos que es el Municipio, para pasar luego a la Provincia y por último al Estado, siguiendo una suerte de proceso infeccioso que acaba por generalizarse en todo el organismo nacional.

Presa fácil de esa política sin escrúpulos, nuestros municipios han llevado, salvo excepciones, una vida lánguida e infecunda. Es curioso observar cómo casi todos los municipios de la Isla están quebrados; cómo la mayoría de ellos ha cerrado siempre con déficit en su presupuesto; cómo rara vez han podido atender a los servicios públicos más elementales; cómo han realizado una gestión negativa y contraproducente en relación con los intereses que les toca salvaguardar.

Para darse cuenta de ello, basta visitar algunos términos municipales de la Isla. Por lo general no hay en ellos bibliotecas, ni museos, ni dispensarios, ni hospitales, ni cooperativas de consumo y crédito, ni cajas de ahorro; nada en suma, que signifique un beneficio a la cultura, a la economía o a la salud de los habitantes. En cambio la mezquina política de los alcaldes y de los concejales tiene ramificaciones ostensibles y, con ella, todos los vicios que le son inherentes.

Días pasados nos referimos a la necesidad de que el nuevo Parlamento, cuyas funciones se inaugurarán en breve, responda a un nuevo sentido cívico-político y se ajuste a las nuevas normas que van ya imperando en el mundo. Porque una de dos: o el Parlamento se renueva o el Parlamento muere.

Algo análogo cabe decir del Municipio. Hay que dar un nuevo sentido a la vida municipal. Hay que hacer de los Ayuntamientos algo más que asambleas de discusión infecunda, de garrula palabrería. Hay que dar a la célula municipal todo el calor y toda la fuerza creadora de un organismo vivo.

LIBROS

«La mamá de papel».—Max du Veuzet.

El autor plantea en este libro el choque de dos temperamentos distintos, asociados en una vida conjunta por una serie de circunstancias casi literarias. Ella es una mujer latina educada en el hogar y para el hogar; sensible, delicada, esencialmente femenina. El es una figura mundana, todo vida exterior, amante del trato social y de los deportes.

Surge la gravedad del problema al nacer el primer hijo. ¿Quién deberá formarlo? Se encuentran firmes en sus posiciones dos ideologías domésticas situadas en puntos distintos. Dos voluntades igualmente tenaces. Dos culturas, en fin. Prende en ambos el hechizo del niño, y la novela se resuelve humana y sencilla, con un interés más destacado en cada una de sus páginas.

Al Margen de la Historia

UNA ANECDOTA DE ANATOLE FRANCE

ANATOLE France era ateo, pero coleccionaba reliquias e imágenes. Anatole France se burlaba de los académicos, pero, un buen día, quiso vestir el frac verde y sentarse bajo la cúpula.

Brusson, que vió al ilustre novelista «en zapatillas», nos cuenta su odisea para alcanzar el título de inmortal. Visitas, ruegos, comidas, ramos de flores... Una verdadera odisea, en pugna con los ideales preconizados por el ilustre morador de Villa Said.

France visita al vizconde Henri de Bornier, monárquico, católico, y enemigo del autor de «Thais».

—Vengo—dice sin más rodeos—a solicitar el voto de usted. Lo necesito. Voy a presentar mi candidatura en la Academia, y sé que su influencia es decisiva.

El vizconde sonríe. Interiormente, se burla del viejo demagogo... Ha tenido que acudir a él, a un aristócrata, para saciar su vanidad. Y comienza a describir una serie de ciudades remotas, para distraer e irritar a France. Por fin, accede.

—Creo justa su aspiración—afirma. Puede usted contar con mi voto.

—Pero —argumenta France— hay un candidato de la nobleza. Y supongo que el voto del señor vizconde será para él. Yo soy de la extrema izquierda...

—No importa. Su obra le redime de sus pecados políticos.

El novelista hace un gesto de duda. Entonces, el vizconde, poniendo los ojos en blanco, adopta una actitud solemne y espectacular.

—Le doy mi palabra de honor que votaré por usted.

France se despide. Aquella noche, le regala un Buda maravilloso a Brusson, y se deja amonestar pacientemente por madame...

—Al fin—dice—he logrado la amistad de la nobleza.

Y lanza un suspiro de satisfacción.

El autor de «Juana de Arco» logra los votos necesarios para entrar en la docta corporación fundada por el Gran Cardenal. Pero, al mismo tiempo, una voz amiga le asegura que el vizconde Henri de Bornier no ha votado por él. El duque de Broglie, tampoco.... Los señores aristócratas no transigen con hombres peligrosos. France se calla. Y comienza a maquinar su venganza.

Unos meses después, el gran novelista visita la Biblioteca Nacional. Advertido el vizconde Henri de Bornier de la presencia de un académico, acude, solícito, a saludarlo.

—Buenos días, querido colega. ¿En qué podemos servirle?

—Nada... Quiero curiosear un poco por aquí... No vengo casi nunca, pero hoy...

—Usted es siempre bien recibido en esta casa. Y créame que me siento abrumado por tanto honor.

France dibuja una reverencia irónica. Y sigue su camino. El vizconde le acompaña. Por fin, tras una hora de peregrinación a través de las estanterías y de las vitrinas, el viejo zorro se despide. Bornier le llama aparte.

—Necesito darle una explicación.

—¿Una explicación?

—Sí. Yo le prometí mi voto, pero no pude cumplir mi promesa. El duque de Broglie y el marqués de...

France sonríe.

—¿Por qué se burla usted de mi, señor vizconde?

—¿Yo? Le estoy diciendo que...

—¡Patrañas! Sé y me consta que uno de los votos que hicieron posible mi elección, fué el suyo.

—¡Imposible, querido colega!

—Fué el suyo. Usted me dió su palabra de honor de concederme su voto, y un aristócrata no falta jamás a sus promesas. ¡Si lo sabré yo...!

Y abandonó la Biblioteca muerto de risa. El viejo Franc, rojo y ateo se había vengado de un miembro de la vieja nobleza.

José Sánchez-ARCILLA.

ISLA QUE NO FIGURA EN MAPA ALGUNO

La tripulación del trasatlántico «Gold Star» sorprendióse mucho al descubrir en pleno Océano Pacífico una isla que no figura en ningún mapa marítimo. Pero su asombro, en verdad ha sido exagerado Sabido es que en ciertos lugares del Océano existen islas que se burlan de los navegantes y geógrafos apareciendo y desapareciendo, por cierto sin previo aviso. Estas tierras que nacen y mueren, según los caprichos volcánicos de la corteza terrestre no son un mito. Hace poco la prensa de París se refirió a varios islotes del archipiélago de las Carolinas que los estadounidenses habían comprado a los japoneses. Cuando los primeros estaban por tomar posesión de las islas no encontraron ni rastros de ellas. El asunto se ventila ahora judicialmente y es de imaginar los apuros por que pasará el juez que entiende en el pleito. El Instituto Hidrográfico de los Estados Unidos ha publicado una lista con más de 200 islas señaladas en los mapas, la existencia de 140 de las cuales no es segura y la del resto muy dudosa. Para los explotadores del Océano hay, pues, un bello porvenir y una segura perspectiva de nuevos descubrimientos..

PELICULAS CONOCIDAS

Por Roseñada

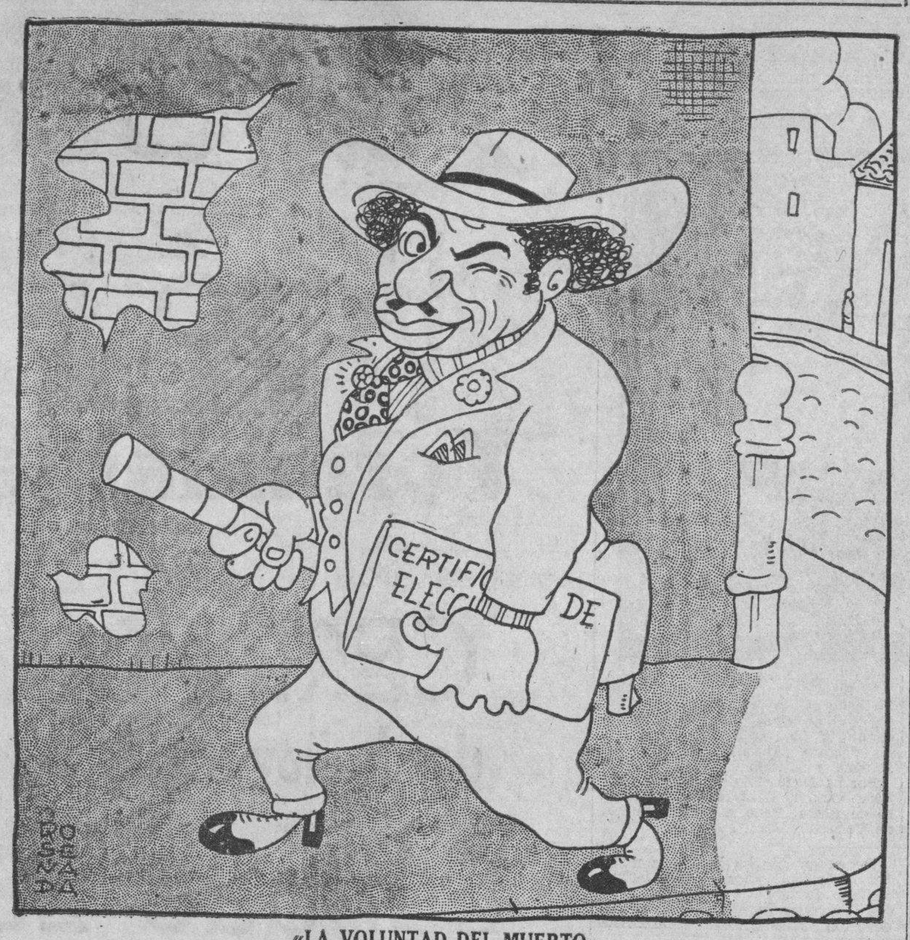

«LA VOLUNTAD DEL MUERTO»

DESDE PARIS

DESAPARECIDAS QUINIENTAS PERSONAS

LOS periódicos de París publican una curiosa estadística todos los años: la estadística de los desaparecidos, de los invisibles, de los que se «mueren» sin por eso ocupar una tumba, de los que, como por arte de magia, se volatilizan, se desintegran, se convierten en algo menos consistente que un fantasma: en un recuerdo; y delante de los cuales la policía misma no sabe qué pensar.

En 1935, por ejemplo, quinientas personas se desaparecieron, de las cuales, el 63 por ciento eran mujeres y el veintisiete hombres. No parece sino que «El Hombre Invisible», de Wells, llevado a la pantalla, diera el ejemplo. En las oficinas policíacas de toda Francia se acumulan lentamente las denuncias: un padre, una madre, un esposo, un hijo, una amante. A ritmo de casi dos denuncias por día. La policía ya sabe lo que debe responder: «paciencia, espere, con los días quizás se aclarará el misterio, y sobre todo no sufra, no pierda la esperanza...»

Las gentes que denuncian la desaparición de un ser amado vuelven a sus casas tambaleando, agobiadas hasta no conocer a los vecinos en la escalera. La persona amada que desaparece no deja huellas, no deja una carta, ni se lleva nada consigo, desaparece, simplemente. Y las personas que buscan a estos seres invisibles no se resignan a perderlos de esta manera simple y dramática, sin ruido y tan trágica. ¡Sin explicación, sobre todo! ¡Ah, porque si al menos hubieran sabido por qué los seres amados iban a desaparecer...!

Recuerdo, hace muchos años, muchos años. Yo vivía en un hotel de la rue Vavin, en Montparnasse. La propietaria era una dama pálida, sufrida y usada por la vida. Su voz era «blanca», sus modales lentos, se veía como si sobre su cuerpo y sobre su corazón hubiera pasado una aplanadora invisible que le hubiera roto para siempre las energías, que le hubiera triturado los huesos del alma. Tenía dos hijas, que la ayudaban en las tareas del hotel. La una era robusta, reidora, simpática. Tenía veintisiete años pero no se le conocía novio. La otra era un poco como la madre, triste y paliducha delgada, que sonreía como pidiendo permiso. Tenía veinticinco años y un novio, con el cual se casaría más tarde, para ir juntos a plantar viñas del lado de Port-Vendres, en el Roussillon.

Fué la mayor la que desapareció. Así: ¡paf!, como una pompa de jabón que revienta. Nadie la vió, como si de pronto se hubiera ceñido el cinturón invisible del cuento de hadas. Serían las dos o las tres de la mañana cuando regresé a mi hotel: la madre, con unas ojeras que le comían el resto del rostro, me esperaba, temblando, al pie de la escalera. Yo era el único cliente de la casa «que andaba con periódicos», que «sabía cosas». La muchacha había desaparecido desde por la mañana, «quizás el periodista», ya que no la policía...

—¡Sin dejar una letra, Monsieur Avilés! ¡Sin llevarse nada tampoco! ¿Por qué, por qué Dios mío! Yo me voy a morir si no sé de ella: quiero saber aunque se haya ido con un hombre, no importa. ¡Quiero saber por lo menos si está viva!

Los días pasaron. Yo trabajaba entonces para «L'Intransigeant», hacía cosas literarias para «Los Trece». Fernard Divoire, a quien participé la desaparición de la muchacha, me dió el consejo de no buscarla: cuando en París una muchacha se desaparece «siempre es para vivir mejor», según él. Publicamos un anuncio redactado así: «Ven Suzy, te perdono, no me dejes morir sin verte. Tu mamá». Con mano temblorosa me dió los sesenta francos del anuncio, la pobre dama. Cuando desesperó de la policía, recurrió a la policía particular como a un remedio supremo. Pero ni el anuncio del «Intran» ni las dos policías supieron nada, nunca. Mi pobre propietaria creía verla en el fondo de todos los automóviles cerrados que pasaban después de las diez de la noche. Y la veía en sueños, según me decía con su temblorosa voz blanca todas las mañanas. Fuí yo quien la vió, mucho tiempo después, entre la bacanal de luces de la Feria del Trono. Ya no vivía yo en el hotelito de Montparnasse. Estaba la muchacha acompañada de dos hombres, un viejo y un muchacho atlético. Veían los juegos al aire libre, charlando y riendo. Había engordado más, vestía mejor. De pronto, como si mis miradas le hubieran hecho cosquillas en la mejilla derecha, se volvió y clavó sus ojos en los míos: ¡sí, era ella! Se estremeció bajo su sombrero, inclinó la cabeza, volvió a mirarme, y de pronto cogió por los brazos a los dos hombres y desapareció entre un remolino de gentes en una cascada de ruidos, en un precipicio de luces. Yo me quedé petrificado aún después de haber desaparecido el trío. Las músicas de la feria rugían a mi lado, pero yo sólo veía el rostro de mi vieja propietaria... ¿Qué habría sido de ella?

Porque, no hay que equivocarse nunca: el ochenta por ciento de las personas que se desaparecen «no mueren por accidente», como generalmente se explican los interesados Sólo cambian de vida, cambian de nombre y hasta quisieran cambiar de pellejo. Son personas hastiadas de la existencia que sufren, de las personas que las rodean almas exasperadas por razones que nos escapan y que una mañana amanecen decididas a abrazarse a la Aventura de las Aventuras: a desaparecer sin dejar huellas.

Generalmente son mujeres (la estadística de 1935 nos dice que el sesenta y tres por ciento de las personas desaparecidas eran mujeres) La aventura siempre está más próxima del alma femenina que del cerebro del hombre. Es en el alma femenina que se encuentran más granos de energía y decisión, al mismo tiempo que más cantidad de mariposa. El hombre es más equilibrado y más cobarde, sin que estos dos términos formen contradicción.

Unos desaparecidos se van a hemisferios antípodas, se exilan a tierras remotas, se incrustan en razas lejanas. Otros se contentan con cambiar de nombre y de ciudad. Otros mueren efectivamente, resbalan una noche en un puente, quedan encerrados en un subterráneo o simplemente se echan de cabeza en los gigantescos crematorios.

Pero la policía sabe que esos casos son raros. Porque sabe que la Aventura vive en las calles de las grandes cosmópolis sombrías, en la plaza pública de las ciudades babélicas como París, cargadas de frío de bruma, de distancias llenas de casas montañosas, de multitudes nutridas de esperanzas jamás satisfechas, de seres extraños que vienen de todos los rincones del planeta. Cambiar de barrio solamente es, en París, en Londres, en todas las capitales monstruosas, una manera simple de desaparecer. Nadie vuelve a encontrar a nadie, sino mucho tiempo después, cuando ya la vida ha dado muchas vueltas, como me sucedió a mí con la hija desaparecida de mi propietaria.

Quinientas personas que se vuelven invisibles, todos los años! ¿Qué Esquilo, qué Shakespeare hubiera podido jamás imaginar esta tragedia sin declamación, este continuo drama sin palabras, el rosario interminable de escenas dolorosas que engendran los desaparecidos en el seno de las grandes capitales? Por las aceras nocturnas de las Babeles van del brazo el Vicio y la Miseria, precedidas por la Aventura, que hace guiños con los ojos a las almas de las mujeres y a la desesperación de los hombres. Como en aquel cuento en que un Gigante devoraba niños. París desaparece las gentes...

Eduardo AVILES RAMIREZ.

UN ARBOL Y EL SOL

¡Oh árbol, ser amigo, venerada
almilla vegetal, con qué ternura
abres el seno a la claror sagrada
que, como un viento místico, murmura!

Te viste un día madre y a la altura
las manos levantaste alborozada;
parecías así la Virgen Pura
del Espíritu al verse embarazada.

Y tu cuerpo todo él era una flor,
y hálitos de un ardiente y casto amor
el cielo azul-dorado embriagaban...

Y en la alegría inmensa que sentías,
árbol feliz, ni tan siquier veías
la sombra que tus ramas proyectaban.

Texeira DE PASCOAES

A TRAVES DE LA VIDA

MUY FACIL

MI amigo Carlos estaba leyendo un libro que yo le regalé para que aprendiera en unas máximas, que contenían los mejores pensamientos de La Rochefoucauld, la verdadera ciencia de las cosas.

Escribía el ilustre moralista y psicólogo eminente: «Prefiero la conversación de las mujeres a la de los hombres, porque se encuentra en ellas cierta dulzura de que carece la nuestra; y, además, me parece que ellas se explican con tanta precisión y claridad en las ideas, que hasta toman una forma agradable a nuestro conocimiento».

En este punto interrumpió la lectura su joven y bella esposa que venía a recordarle que el tren no tardaría en pasar y que hasta dentro de una hora no vendría el otro.

No crean los lectores que se trata de un lugar apartado y distante. Es en Marianao, junto al apeadero ó estación de Buena Vista, en Columbia (ciudad militar fortificada) donde en una de aquellas poéticas residencias que el buen gusto ha levantado, mi amigo ha hecho su nido que, aunque no es de recién casados, parece prolongar indefinidamente una envidiable luna de miel.

—Querido Carlos —le dijo— siento darte una molestia, pero con esta disminución de los trenes, a razón de uno cada hora, como en la época de Cristóbal Colón, no alcanza el tiempo para nada. A eso hemos llegado después de haberlos tenido cada diez minutos. En cuanto vuelva Serafín le diré que los mande a circular como antes.

Carlos sonríe, porque vé que su mujer no está muy enterada de los asuntos ferroviarios, y pregunta:

—¿Qué te ocurre?

—Que al llegar a la Habana te pases por una buena tienda de ropas, ¿sabes?, donde veas muchas mujeres y me hagas un favor; ¿quieres?

—Cómo no! Tu dirás.

Me pides algunas muestras de telas para vestidos de estación.

—Nada más fácil.

—En efecto, es facilísimo; pero fíjate que no quiero nada muy oscuro ni tampoco muy claro. No me gusta el marrón, porque tengo ya un vestido así y no creo que el azul me convenga porque he abusado de él; me buscarás algo original y bonito, pero nada de esos verdes y rojos combinados que se ven por ahí y menos con amarillo y azul como los escoceses, tan pesados y chillones. Me eligirás algo de blanco y gris con un poco de carmelita y una sombra de acero, no muy azul ni muy negro, sino un plata con reflejos ¿me comprendes? Ni muy claro ni muy oscuro; busca un término medio, o si encuentras algo más bonito en «rosa» u «hoja seca» con impresiones «pompadour», algo vaporoso en «crepé de chine» o muselina de la India. ¡Ah! Ten cuidado no me vayas a traer de esas pintas vulgares. Nada de rayas, ni de «pois», ni ramazones. Una tela, en fin, elegante y fina pero que arme y tenga buena caída, porque no hay nada más feo que esos vestidos escurridos. ¿Te acordarás?

—¡Vaya!—exclamó Carlos, rascándose el cogote.

—Pues no te olvides. Ya sabes lo que quiero. Los hombres no retienen nunca lo que se les escarga.....

Héctor de SAAVEDRA.

El LIBRO que perteneció a SHAKESPEARE

LOS shakespeareanos contaban con dos libros de los que pertenecieron al gran dramaturgo inglés: un pequeño volumen de las «Metamórfosis», de Ovidio, conservado en una de las bibliotecas de Oxford, con la firma de su dueño y los «Ensayos», de Montaigne, traducidos por Florio, en posesión del Museo de Londres, también con la firma de Shakespeare, mas las palabras «Mors incerta», seguidas del número de la página en que el famoso alcalde de Burdeos discurre sobre la incertidumbre de la hora de la muerte.

Parece ser que acaba de descubrirse un tercer libro de los que formaron el acervo libresco del famoso autor y actor: las «Crónicas de Rafael Holinshed», donde bebiera la inspiración de una docena de sus obras dramáticas, entre ellas «El rey Lear y Macbeth». Este libro, que posee un tal Jaggard, de Stratford, el pueblo natal del poeta, se publicó en 1587, conteniendo el ejemplar varias páginas que no aparecen en otros de la misma edición, por haberse denunciado en ellas materias de tendencia papista y unido esto a la existencia de otros autógrafos shakespeareanos extraídos de los papeles del censor, donde se recluyeron como atentatorios a la seguridad del Estado, se viene en consecuencia de que en los comienzos de su carrera, Shakespeare pertenecía a un grupo donde se aceptaban difícilmente los edictos de la reina Isabel.

AUTENTICIDAD

Este libro, recién descubierto, contienen inscripciones, iniciales, arabescos y notas diversas, todo ello de mano del poeta, siendo las mayúsculas iguales a las puestas en la firma de su testamento y de las actas notariales que de él se poseen.

Los técnicos consultados han confirmado, sin la menor duda, la autenticidad de la escritura hallada en el ejemplar de las «Crónicas de Holinshed».

En esas notas, trazadas con un pulso rápido y desenvuelto, en los blancos dejados por el impresor, entre otras cosas, se leen los nombres de las cualidades más elogiadas por Shakespeare: «Prudencia, Justicia, Valor y Templanza», descubriéndose también el siguiente pensamiento: «Si la riqueza hace altanero, la pobreza hace humilde».

También se descubre, como algo inesperado, una fórmula de carácter veterinario: «Blacke soape, pigge meale and honny, mingled together, good for a horses legge swollen». (Jabón negro, manteca, y miel mezcladas, bueno para las patas hinchadas de un caballo).

Esto nos recuerda que el primer oficio de Shakespeare en la capital londinense, según declaración de su ahijado, fué el de «guardar los caballos de los caballeros que iban al teatro, antes de subir él mismo a los tablados escénicos», y que nadie trató tan bien al caballo como él».

LA EDAD DEL GLOBO TERRAQUEO

El problema de la edad del globo terrestre ha sido nuevamente discutido esta vez en el Congreso de la Sociedad de Física y de la Sociedad Astronómica del Pacífico.

Se examinaron todos los métodos conocidos y por fin se resolvió que la edad de la tierra está comprendida

LA TORMENTA QUE VIENE DE ORIENTE

Por S. DE CHESSIN

(Traducción de F. VERA)

(CONTINUACION)

trellas! «La tierra es el mundo de los mundos», amasado de uno a otro confín por las manos humanas.

Los ladrillos se estremecen: son las palmas de los (obreros.....
Los arroyos de las calles: son los puños de los (obreros.....
Las columnas y las chimeneas: son sus manos...

En el prefacio que escribió para presentar al público La Epoca de Gloria, Brussof no ha escatimado elogios al «poeta forjador», pero al aplaudir su originalidad, su temperamento y sus profundas intenciones, no ha podido menos de lanzar un discreto suspiro, al ver que el Píndaro siderúrgico abandonaba los caminos luminosos de la poesía pura.

La Pravda ha revelado brutalmente esta nostalgia capitalista. «Bello asunto —exclama el órgano del Comité central.— Philiptchenko se parapeta contra la poesía pura, se tapa los oídos a los llamamientos de las armonías vaporosas, resiste a los atractivos de las musas de guante blanco», y absuelve a su poeta con una de esas frases lapidarias que iluminan los entresijos más íntimos de una doctrina: «El proletariado no tiene más que hacer poesía pura».

La poesía revolucionaria, en efecto, no es un lujo, ni una finalidad sin objeto, y debe prohibirse—como una traición comunista— que se pierda en el narcisismo burgués. Como las palancas y las bielas, cuyo mecanismo canta, tiene que perseguir un fin utilitario y debe ser paladeada por el primer cultivador que llegue.

El estilo se abstendrá, pues, de toda elegancia, que desentonaría de las uñas de luto y las blusas sucias. Será un estilo vulgar. El gran mérito de Philiptchenko, a los ojos del camarada Iarovoy, es de orden puramente negativo. El poeta no ha traicionado su herencia obrera, «no ha lanzado al azul las agujas caladas de las catedrales aéreas; su estilo evoca más bien los bloques macizos de la arquitectura primitiva».

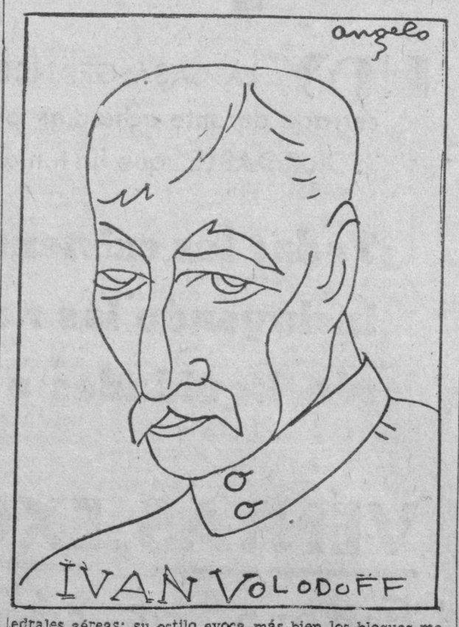

y destroza los matorrales como un gavilán.

Y Pugatchof perora:

¿Sabéis que una formidable noticia boga a través (de la plebe
como una barca sobre las crestas de las olas libres?
Nuestros mujiks gustan de ponerse en cuadrillas como (las bestias
y chupar esta noticia como si fuera una ubre de (vaca.....
...La noticia que no se sabe qué jefe cruel
conduce la sombra muerta de un zar
al asalto de la inmensidad rusa...
Ya se oye el Angelus de los motines.
Las amenazas aldeanas suben al cielo...
Es Rusia que hierve.....

Todo en este poema, lo mismo el fondo que la forma, parece que debía halagar a un régimen que ha levantado estatuas a los peores aventureros de los siglos XVII y XVIII, a Razin como a Pugatchof; la beatificación de las sublevaciones, la rudeza del estilo, la barbarie de las imágenes y la trepidación del ritmo. El Verlain del bolchevismo creía que había alcanzado de un salto el puesto de un Homero proletario. Se enorgulleció de haber pasado unos meses entre los ladrones caucásicos y practicado, por conciencia profesional, las costumbres que iba a describir; pero contaba sin este veneno de incorrecible desconfianza que intoxica a la revolución rusa, como a todas las revoluciones, y que la lleva a buscar la dinamita de los atentados hasta en los incensarios que oscilan ante los iconos comunistas. «El camarada Essenin —escribe el implacable Cssinski.— ha confundido la patología del motín con el espíritu revolucionario». Trotski es más severo aún: «La poesía de Essenin se disuelve en la revolución en vez de fundirse con ella. Tal es la suerte reservada a todos los escritores que, sin ser verdaderos revolucionarios, han cojeado el paso a la revolución para convertirse en sus derviches». «Todos estos escritores—continúa Trotski,— se acomodan a la revolución no porque sea una causa eficiente de progreso, sino porque en ciertos aspectos significa un retroceso. El mujik ha intentado abrir los brazos a los bolcheviques y rechazar el comunismo. Ha querido saquear la historia, destruir la ciudad y luego volverle su trasero adiposo al Estado. Ahora bien, a la ciudad es a quien pertenece la dirección del país. Si eliminamos la ciudad, ¿qué quedará de la revolución, sino una gestación sangrienta, tumultuosa y retrógrada? La revolución jamás ha sido otra cosa para Essenin».

Estas críticas tienen el mérito de poner al descubierto la tarea original que los comunistas puros encuentran en la raíz de la poesía imaginista: una concepción demasiado estrecha de la revolución rusa, una concepción aldeana en vez de proletaria. Semejante poesía hace tabla rasa de la mano de obra industrial, sacrifica la fábrica —cuna de la distadura comunista en el campo,— fuente de motines espasmódicos y violentes. En vez de glorificar la ascensión del proletariado hacia la organización científica de la sociedad futura, se obstina en cantar la revolución aldeana, la más informe, la más salvaje, y, en una palabra, la más reaccionaria. No es una poesía de clase.

Después de todos estos avatares, una última escuela una pléyade, de nombre prometedor y simbólico, la Kuzmitza —la forja,— ha intentado no sólo realizar una síntesis de la inspiración y del estilo obreros, sino establecer también su fórmula como una receta para templar el acero. Una poesía verdaderamente proletaria, salida de plumas manejadas por manos callosas, ¿no debe tener el brillo, la cohesión, la solidez del hierro moldeado por los martillos soviéticos?

Como buenos revolucionarios, los teorizantes de la Kuznitza comienzan por borrar del terreno toda huella del pasado.

Operación draconiana. Los burgueses, los semiburgueses y los sospechosos son amontonados en la carretera, moribundos, podridos ya la mayor parte, cadáveres vivos a quienes es inútil fusilar. La literatura de ayer, proclaman Philiptchenko, presidente de la Kuzmitza, y sus principales satélites —Kisilof, Liochto, Sanniko Aikunni y Bezymenski— es tan impotente para acercarse a la clase obrera como un muerto para estrechar la mano de un vivo. El futurismo es la «hipertrofia del individualismo intelectual», bajo las florituras de su verbosidad, y el imaginismo la suprema convulsión de los pequeños burgueses que, antes de desaparecer, se alucinan persiguiendo metáforas delirantes. De simple medio, la técnica se ha convertido en el fin de toda producción literaria. Se consume el poeta escribiendo inmensos poemas y lanzanado cascadas de estrofas sólo para hacer valer rimas inéditas y sonar los carcabeles de nuevas aliteraciones. Se dislocan los yambos y los trocaicos; se parten los versos en semiversos y los semiversos en cuartos de verso; se dividen las sílabas en letras; se aplica el cálculo infinitesimal a la prosodia; se

(CONTINUARA)

M.E.C.D. 2016

LA SIMMONS BRINDA SIEMPRE LO MEJOR Y LO MAS CONFORTABLE PARA EL HOGAR.

Los colchones de muelles BEAUTYREST SIMMONS es lo más perfecto y acabado que existe en el mundo, en colchones. El descanso y comodidad que proporcionan no tiene igual Dígalo si no la cara satisfecha de esa linda muchacha, acabada de levantar y, que el día anterior ha estado en constante ejercicio.

Colchón de muelles BEAUTYREST SIMMONS > igual a: Sueño de millonario

Simmons Company

SERVICIO EN TODO EL MUNDO

Studio Couches — Gliders — Equipos para hoteles, clínicas y yates.

SAN RAFAEL Y SAN NICOLAS. — M-7044

CRONICA HABANERA

CELEBRO SU SANTO

Muy felicitada se vió ayer en sus días la bellísima señorita Nenita García Rivero y Alonso, para la que siempre tenemos un elogio en nuestra crónica.

LYCEUM.—Está señalada para las cinco y media de la tarde, en los salones del Lyceum, la apertura de una exposición de pintura en la que figuran obras de Hipólito Canal y Ripoll.

La presentación del exquisito artista estará a cargo del doctor Antonio González López.

LA SEÑORA VIUDA DE GATO.—Se encuentra operada en el Instituto Clínico de la Habana, la respetable señora Conchita Almeyda viuda de Gato, cuyo estado es altamente satisfactorio.

La operación fué practicada por el doctor Vicente Banet, el joven y notable cirujano, quien se anota un nuevo éxito.

Enhorabuena.

DEL CAPITULO NUPCIAL.—Mañana sábado, se efectuará la boda de la gentil señorita Zoila Estrella Sola y Tomé con el correcto joven Ernesto Landín y Zaldívar.

El acto se celebrará ante el Notario de esta plaza Dr. Joaquín de Freixas y lo testificarán por él, el señor Ernesto Escobar, el Sr. Carlos Valladares y por ella, los señores Angel Fernández, y Luis Sánchez Varona, distinguido compañero este último en el periodismo.

MANUEL L. DE LINARES.—Pena grande, muy grande, nos causó la muerte del señor Manuel L. de Linares, ocurrida el miércoles último.

Era el señor Linares uno de los compañeros más antiguos de la redacción del DIARIO DE LA MARINA, donde laboró por más de veinte años.

Su carácter jovial y sincero le captaron en todos momentos el afecto de sus numerosos amigos y compañeros que hoy lamentan su desaparición.

Para todos los deudos del señor Linares, y muy especialmente para su pobre viuda, la señora Hortensia Bacot y para sus hijos María y Hortensia ésta última empleada del DIARIO, sean estas líneas portadoras de nuestro pésame sincero.

EN CUBA NUEVA. — La prestigiosa sociedad de las Riberas del Río Almendares, «Cuba Nueva», anuncia para la noche de hoy un gran recital que dará comienzo a las nueve.

Recital de arte, a cargo de Eduardo Casado, el notable recitador y de Irene Agramonte, cantante de magníficas facultades que será acompañada al piano por el señor José Antonio Quintana.

Entre las que interpretará el señor Casado figuran poesías de Rubén Darío, Santos Chocano, Ballagas, Guillén, Vicente Gómez Kemp, Lope de Vega.

Irene Agramonte cantará obras de Jorge del Moral, Gonzalo Curiel, Marie Grever y Ernesto Lecuona.

Mañana sábado tendrá efecto en aquellos salones el anunciado baile de mamarrachos, para el que se hacen muchos preparativos.

CEREMONIA NUPCIAL.—En la residencia de la familia de la novia tuvo efecto ayer a las cinco y media de la tarde, el enlace de la gentil señorita Mundita Fernández García con el correcto joven Antonio Alvarez Avella.

Aquella preciosa mansión lucía un adorno lindísimo de plantas y flores, en el que se lucieron nuevamente los artistas tan renombrados del gran jardín «El Fénix».

El doctor Rodolfo Armengol, actuó como notario en dicho acto, siendo testigos por ella el doctor Félix Pagés y los señores Venancio Zabaleta, José Granda y Jaime Peyrellade.

Y por él, el doctor Domingo Romeu y los señores Federico Porro, Vice-Presidente de la Compañía Cubana de Electricidad, el ingeniero Amado C. Nieto y el señor Antonio Ortega.

La concurrencia fué obsequiada gentilmente con un rico buffet.

EL DR. JOSE E. SUAREZ. — Ayer celebró su día, entre placemes y afectos de sus amistades, el doctor José E. Suárez, eminente radiólogo de las Católicas Cubanas.

El doctor Suárez, figura joven y brillante de nuestro mundo médico, recibió múltiples muestras de las simpatías que disfruta.

DEL GRAN CASINO NACIONAL.—Brillantísima la fiesta de anoche en el Gran Casino Nacional.

El aristocrático centro de recreo se veía animadísimo colmado de «parties» selectos integrados por las principales familias habaneras y numerosos turistas, que acudieron con motivo de la fiesta «Blanco y Negro» tradicional en el Casino.

Precioso el adorno con estos colores en delicada combinación y que mereció los elogios de la concurrencia.

El «show» hizo su presentación pasada la una, como de costumbre, siendo muy aplaudido.

Tomaron parte en él la pareja de bailes internacionales Arlene y Norman Selby, las bailarinas españolas «La Morita» y Elia de Granados, la cantante cubana Esther Borja y la pareja de rumba Yolanda y Piruli.

El programa bailable estuvo a cargo de la orquesta de los Hermanos Castro y del sexteto «Cauto».

Hoy viernes ha de verse muy animado el Casino.

Y mañana sábado noche de gran gala, se verá resplandeciente de animación y alegría.

CONFERENCIA.—Rafael Marquina, el notable literato español que se encuentra de temporada entre nosotros, dará una conferencia el próximo día veintisiete, a las cinco y treinta de la tarde, en el salón de actos de Pro Arte Musical.

Dicha conferencia tendrá un tema de profundo interés, cuyo título daremos a conocer en próxima nota.

EN HONOR DE VALDES RODRIGUEZ.—Un acontecimiento artístico y social resultará la gran fiesta que se celebrará el domingo próximo, día veintidós, a las diez de la mañana, en el hermoso teatro «Alkázar», en honor del conocido y atento joven Roque Valdés Rodríguez.

Todo el teatro aparecerá decorado exquisitamente por los floristas del conocido jardín del Vedado la «Casa Trías».

El programa, que aún no se ha terminado de confeccionar, está colmado de atracciones.

El exquisito y laureado compositor cubano Ernesto Lecuona, brindará su concurso a esta fiesta.

También toman parte Hortensia Coalla, Sarita Jústiz, Tomasita Núñez, Carmelina Delfín, Graziella Santos, Esther Borja, Gaspar Betancourt, Vicente Lans, Toni Jiménez, Cap. Brother y los hermanos Cuevas.

El «show» del Gran Casino Nacional, que tanto se hace aplaudir a diario, tomará parte, presentándose por primera vez fuera de allí. Está integrado por la pareja de bailes Arlene y Norman Selby; la bailarina española Elia de Granados, la cantante Esther Borja y la pareja de rumba Yolanda y Piruli, acompañándose todos de la incomparable orquesta de los Hermanos Castro.

La orquesta del «Jockey», que dirige el maestro Luis Fabré, también se presentará.

Será una fiesta inolvidable.

Josefina Morán y Díaz, bella y muy graciosa señorita que ayer se vió muy felicitada por celebrar su santo.

DEL CASINO ESPAÑOL.—Una gran fiesta ofrecerá el próximo sábado el Casino Español. En su palacio social de Prado y Animas, a las 10 p. m.

Serán el tradicional Baile de Mamarrachos, para el cual existe un entusiasmo extraordinario, entre los señores socios y sus familias.

Numerosas las comparsas que se organizan para asistir a esta fiesta.

Los bailables estarán a cargo de la afamada orquesta de los Hermanos Martínez y del popular septeto Matancero.

DE VIAJE. — Tété Sabio de Alvarez, la exquisita concertista de piano, tan aplaudida siempre, embarcó en el vapor «Iberia» rumbo a México en unión de su preciosa hijita Tessie.

Va la gentil dama a la hermosa capital Mexicana con el propósito de realizar una tournée artística que sin duda ha de ser brillantísima.

Además lleva la representación del Club Cultural Flora Mora.

Feliz viaje.

NACIMIENTO. — Una linda niña ha venido a llenar de alegrías y satisfacciones el hogar del joven matrimonio Francisco Alvareda y Sylvia Ramírez.

También besan complacidos un hermoso niño, primogénito, el doctor Adriano Galano, prestigioso médico cirujano y su esposa Angelita Cabrera.

Nuestra felicitación para ambos matrimonios.

VIAJERO.—Hoy embarca a bordo del «Manuel Arnús», rumbo a Europa, el distinguido doctor Rafael Fernández García, a quien deseamos un feliz viaje.

Luis DE POSADA.

Dr. HUMBERTO FAZ TABIO

Especialista en ENFERMEDADES DE NIÑOS

CALZADA No. 90 entre PASEO y A. VEDADO — CONSULTAS de 3 a 5 P. M — Teléfono F-2679

VIBOREÑAS

SRTA. RAQUEL ESPARZA TABARES

Muy gentil figulina, que con motivo de su cumpleaños recibió señaladas demostraciones de afecto de sus relaciones sociales.

Yo reitero a tan interesante figulina mis fervientes votos porque siempre sonriente disfrute de la más dichosa y larga vida.

PRIMERA COMUNION.— Todos los años en igual fecha, numerosos niños alumnos del gran colegio Champagnat de los Hermanos Maristas, celebran el piadoso y sentimental acto de la Primera Comunión, presenciándolo las más distinguidas familias.

Así ha sido, una vez más, este año, en la mañana de ayer.

Se celebró solemne misa cantada, tomando parte el hermoso coro de los alumnos.

El Rvdo. Padre doctor Alfredo Lúguno, Párroco del Hospital de San Francisco de Paula, repartió el Pan de los Angeles, dirigiéndoles muy sentidas frases.

Después, todos los niños, en correcta formación, pasaron al patio central, en el que se sacaron varias fotografías, y bajaron al comedor en el que les fué servido un suculento desayuno.

He aquí la relación de los niños que realizaron su primera Comunión:

José Acosta Martínez, Salvador Albacete Rodríguez, Gustavo Alemán Simó, Oscar Alvareda Aulet, Armando Alvarez Castro, Bernardo Alvarez González, Francisco Alvarez Fernández, Jorge Alvare Díaz, Luis Andreu Valcovedo, Orlando Arcay Ochandorena, Wilfredo Arcay Ochandorena, Raúl Armada Gener, Antonio Barba Rivera, Francisco Barceló Foyo, Jorge L. Blanco Gómez, Angel Calmet Balsinde, Oscar Cape Marí, Orlando Casar Cordeiro, Rodolfo Castellanos Piloto, Luis M. Cruz Herrera, Jorge Chapman Cotero, Emilio Díaz Fundora, Mariano Dumás del Portillo, Guido Fernández Betancourt, Humberto Fernández León, Joaquín Fernández Jagrenaux, Luis P. Fernández González, Vicente Fernández Macíño, Armando García Miró, José García A. Bacallao, Roberto González Bibiloni, Félix Govantes Morillo, Armando Guerra Medellín, Felipe Gutiérrez Echea, Rolando Guzmán Fernández, Gustavo Hernández Cardona, Ignacio Hidalgo González, Ramón Irigoyen Trujillo, Mariano Justo Villaamil, Javier Labarta Gavaldá, José L. Larrea Oramas, Guillermo Lois Rodríguez, Adrián López Cabielles, José López Cabielles, Manuel López Cabielles, Fernando López Naranjo, Jorge López Domech, Luis López Suárez, Antonio Lucas Estrada, Rolando Llano Rodríguez, Mario Machado Maurelo, Carlos Martín Infiesta, Augusto Martínez Cabrera, Aurelio Martínez Arzola, Bernabé Mencía Rodríguez, Francisco Menéndez Machado, Orlando Mestre Sa nPedro Raúl Miet Martínez, Roy Miles D»Abrigeon, Salvador Miret Méndez, Julio C. del Monte Chaple, Humberto Nágera Pérez, Carlos M. Nistal Rivero, Sergio Ortiz Oliva, Miguel Palmes Sánchez, Raúl Parés García, Baldomero Pérez Montané, Miguel A. Pérez Faura, Jorge R. Polo Herrera, José Ponce de en Carrillo, Francisco Prado Calzada, José R. Prieto Ruiz, Gustavo Rey Betancourt, Humberto Rey Betancourt, Pedro Rey Llopart, José de la Rionda Carbonell, Orlando Rodríguez Curbelo, Antonio Rodríguez Rodríguez, Antonio Rodríguez López, Miguel Rodríguez López, José Roque Roque, Jesús Sánchez Casares, Rodolfo Sánchez González, Guillermo Smith Foyo, Francis Suáre Bacallao, Francisco Tamargo González Longoria, Francisco Tirador Fernández, Mario Urquela Rodríguez, Jorge Valdés Miranda Reyes, Humberto Zúñiga Garza.

Les dedico mi más expresiva enhorabuena, extensiva a sus queridos padres y amados profesores.

DRA. CARMEN ROSA AGUIAR.—Un nuevo triunfo de tan laboriosa y cultísima doctora, mi predilecta «sobrina» Nena, que ha merecido ser nombrada por el justiciero Secretario de Educación, muy apreciable amigo doctor Leonardo Anaya Murillo, Profesora de Matemáticas de la Esuela Superior de Segunda Enseñanza, cátedra que sabrá desempeñar debidamente, ya que en Pinar del Río supo hacerlo hace algún tiempo, publicando un notable texto, que obtuvo la aprobación del profesorado.

La joven doctora Aguiar, dando pruebas de grandes actividades, dispónese a celebrar una conferencia en el Club Cultural Flora Mora, en relación con su Cátedra, refiriéndose a la importancia del estudio de las Matemáticas.

Por su nuevo triunfo, antes de felicitar a tan querida «sobrina», lo hago al doctor Anaya Murillo, que ha sabido apreciar sus muchos méritos haciéndole justicia con su designación, seguro de que Nena saldrá airosa en su difícil misión.

CLUB FEMENINO DE CUBA. — Dispónese este valioso Club que preside la distinguida dama Angelita Revia de Bas, teniendo por la más activa propagandista a la joven y culta dama Hilarita Pérez de Aldereta de Vignier, a dedicar un hermoso homenaje a la gran poetisa Gertrudis Gómez de Avellaneda, el próximo domingo, en su Hora de Radio, por la trasmisora viborena CMCU, de diez a once de la mañana.

Con selectos números musicales, recitaciones, y entre éstas la poesía «A E», de la Avellaneda, que recitará la señorita Dolores Díaz Ventura.

Dicha Hora de Radio merece ser escuchada por los radio-fans.

SRTA. JOSEFINA SIRE.—Celebró ayer sus días la bella, blonda y distinguida señorita Josefina Siré, la gentilísima «Fina», que pudo apreciar los muchos afectos que cuenta entre sus numerosas relaciones sociales, que hasta su elegante residencia de la Avenida de Estrada Palma fueron a saludarla, siendo delicadamente por ella recibidas junto con sus familiares y hermanas, la joven y bella dama Luisa Siré.

Reitero a «Fina», mis expresivos votos por su inquebrantable felicidad.

INVITACIONES.—En mi poder la del atento amigo señor Odilio S. Bretón de León, para la fiesta bailable que mañana celebra el Club Fortuna, de nueve a dos de la madrugada.

La del señor Alberto López, para el asalto bailable que se efectúa en la casa San Mariano número 45, entre Buenaventura y San Lázaro, mañana a las nueve.

La del señor José Prieto, para el baile de mañana, en los salones del Club Deportivo Luyanó, Teresa Blanco número 49.

Les acuso recibo y les quedo agradecido.

SRTA. ESMERALDA ALONSO SAENZ.—Muchas felicidades en sus días deseo a tan subyugadora figulina, de la que tengo encargo advierta a sus amistades no puede recibirlas.

Urbano DEL CASTILLO

PROHIBEN EL TRANSITO POR LAS CALLES DESPUES DE LAS 9 EN JOHNSTON

JOHNSTOWN, Pennsylvania, marzo 19. (AP).—Se ha prohibido el tránsito por las calles de esta ciudad después de las nueve de la noche, disponiéndose 250 guardias en las calles, y dividiéndose la población en secciones especiales con el fin de evitar que el pánico cunda o que se produzcan situaciones difíciles. Se han registrado muchas alarmas y algunos casos de conato de saqueo, que no han materializado.

La población se encuentra en tinieblas. Han ocurrido varios muertos en los intentos de salvamento.

Sintonice esta noche

9.15 P. M. CMW 600 KILOCICLOS

EL RADIO CONCIERTO FLEISCHMANN

ESCOGIDO PROGRAMA CON LA DISTINGUIDA SOPRANO ISABELITA ELIAS Y LA MELODIOSA ORQUESTA "FLEISCHMANN" DIRIGIDA POR EL MAESTRO MANUEL DUCHESNE. ANUNCIADOR: RAUL VIANELLO.

Líbrese de GRANOS! CANSANCIO! INDIGESTION! ESTREÑIMIENTO!

Tome todos los días 3 Pastillas de LEVADURA FLEISCHMANN Para su Salud

EL CUENTO DE HOY

TEMPESTAD

CUANDO Lizzie Cladkoff llegó a Groydon para tomar el avión que debía conducirla a Le Bourget, vió a Jonnie preparándose para montar al lado del piloto del cuatrimotor, situado ya en la línea de salida. Le divirtió mucho aquello, pues Jonnie había jurado por sus dioses que no le volvería a ver en su vida.

Le distinguió cerca del aparejo, fumando un cigarrillo; reconoció la larga cicatriz que le cruzaba la mejilla izquierda, su aire confuso como de dormilón y sus largas espaldas de trabajador del cielo. ¡Eso de llevar todos los días aquella combinación de cuero!... En traje civil, en solo, que tomaba lo que le salía al paso; pero allí...

No; Lizzie Gladkoff no era una mala mujer. No tenía la culpa si los hombres tomaban demasiado en serio los pequeños cambios de humor que les salen de sus sentimientos.

Poco después, instalada en su asiento, vió a Chambers meterse penosamente en la carlinga.

—¡Hola, Jonnie!—dijo con una sonrisa sin intenciones.

El se quedó todo pálido: su cicatriz se puso roja. Era tan cómico su aspecto que Lizzie se echó a reir.

—Con lo feliz que me siento llevándome tú hacia París—murmuró ella con gentileza.

Molestaba a las gentes así, sin darse cuenta.

Chambers no sabía qué decir. Sus manos temblaban. Afortunadamente, llegó el segundo piloto.

—Lizzie, prométeme que me presentarás a mi colega Masson—dijo Chambers.

Tras de él sentía la curiosidad de Masson. El avión metíose en la atmósfera espesa. Jonnie mirada derecho: imaginaba a Lizzie, al extremo del aparato junto a Masson, llena de risa infantil, y se inclinaba para verla, cada vez que este pensamiento veníale a la mente.

Chambers estuvo una media hora en el puesto de mando: como de costumbre, el segundo piloto tomó el mando cerca del Canal de la Mancha. Durante este tiempo dejó de flirtear con Lizzie.. Chambers no quería pensar en ella. Navegaba en la bruma, una bruma densa que lo envolvía todo.

—Toma; diviértete—gritó a Masson cuando éste llegó, a su tiempo, para relevarle en el mando.

—¿Por qué se reía? Por de pronto había que salir del «brumazo».

Chambers, que nunca leía, buscó un diario en el bolsillo de Masson. Y para leerlo, fué a instalarse al fondo de la carlinga, en el asiento aún caliente de Masson, cerca de Lizzie. Hubiera podido quedarse cerca del joven piloto. Pero halló una razón especiosa: «Es su turno: tengo derecho a descansar. Lizzie, por su parte, fingía dormir. Jonnie Chambers se dió a la lectura, sin entender nada de lo que leía: su pensamiento estaba lejos, muy lejos...

La voz de Lizzie le sacó del fondo de sus cavilaciones. Instintivamente sus ojos se posaron en el altímetro: doscientos metros. El avión flaneaba sacudido por el viento. Sin duda el piloto buscaba la ruta dentro de la tempestad.

El reloj de Chambers señalaba las once de la mañana: si descendía ciento cincuenta metros, la caída era segura.

—¡Jonnie, te lo suplico, haz algo!—le gritó Lizzie.

La miró fijamente, y dijo.

—No se debería dejar pilotear a estos tipos—contestó no sin cierta alegría—. Ya véis: ves a arreglarlo; allí cerca tú, le dará gusto.

Y fingió que iba a continuar la lectura.

—Señor, señor, ¡hay que hacer algo!

Era un viejo pasajero empotrado en su butaca, que sumó sus súplicas a las de Lizzie.

Chambers sorprendió la mirada interrogante del «steward», cerca de él. Las miradas de los pasajeros decían, todas, la misma súplica angustiosa.

—Hay que tener eso que no todos tienen para ser piloto—recalcó Chambers mirando al pequeño Masson con los ojos perdidos, los brazos rotos, incapaz de adueñarse del control del aparato.

—Jonnie, te lo suplico. Te pido perdón por el daño que haya podido hacerte. Siempre te he amado. Nos casaremos. ¡Pero sálvanos a todos!

Se había arrodillado ante él. La bella Lizzie, con los ojos rayados por el rimmel, no era en verdad la mujer que él había adorado.

De repente, se levantó, sacudió a Masson medio ovillado ya, sin saber qué hacer en el mando. Entonces empezó un cuerpo a cuerpo con la muerte.

—Hermoso aparato, hermoso de veras—murmuró afectuosamente con los ojos fijos en la atmósfera, contra el viento que le hacía dar saltos...

.. ..

Cuando, por fin, el avión aterrizó en Beauvais, Chambers se contentó con decir.

—¡Ya está!

Los pasajeros estaban impacientes por salir, como rescatados del infierno.

Bajo la lluvia tenaz, Chambers quedó extasiado: una emoción animal lo aferraba al avión. Palpó con avidez una hélice aún en movimiento, cuando Lizzie surgió a su lado.

¿Qué más quería ella?

—¡Muy bien! ¡Vete al diablo!—dijo él.

—Autocar para París—gritaron cerca de ellos.

Y Lizzie huyó hacia él. Las alas no habían sufrido mucho.

El olor de los motores, era cálido y dulce.

—¡Hola, Masson!—dijo con alegría—; ven a beber una copa. ¡No te apures!

Nino FRANK.

CUTIS PERFECTO a pesar del sol

● Hinds evita que el calor reseque el cutis. Protege de las quemaduras de sol e imparte nueva belleza ... porque es líquida y penetra mejor. Rechace imitaciones.

También para sus manos, use Hinds.

CREMA de miel y almendras HINDS

Dr. M. COSTALES LATATU

GINECOLOGIA—CIRUGIA ABDOMINAL

DIAGNOSTICO: $10.00.

PRADO 98. M-3472 F-4806

ALMORRANAS

El tormento y sufrimiento tan terribles de las almorranas, pueden aliviarse al instante y curarse pronto usando Ungüento Cadum. Haga por conseguir una caja en seguida.

«El legítimo (un solo tamaño) se vende en su envase original. «Cuidese de las imitaciones.»

Medicinadas con ingredientes del Vick VapoRub

¿UN PERIODICO de los COLONOS CUBANOS?

No; mas propiamente podría decirse que va a salir un periódico para los cubanos, respaldado por los Colonos de Cuba. Eso será, ni más ni menos, el periódico

LABOR

Que aparecerá el miércoles primero de abril, bajo la dirección del reputado escritor y periodista Sr. Alberto C. Vila. Colonos, vegueros, cafetaleros, vaqueros, todos los ciudadanos en fin que forman la respetable falange de los que sudan la camisa, tendrán su mejor intérprete y su más valiente vocero en

LABOR

El periódico para todos los cubanos que sufren. Interese la suscripción en la Manzana de Gómez 550, o cómprelo con 5 centavos a su vendedor.

PARA ESE RUBIO COLOR DE ORO O ACLARAR EL CABELLO

M.E.C.D. 2016

SOCIEDADES ESPAÑOLAS

LOS EXCURSIONISTAS DEL CENTRO ASTURIANO, PASARAN HORAS INOLVIDABLES EL 4 DE ABRIL EN CIENFUFEGOS

A medida que transcurren los días es mayor el entusiasmo y más numerosa la demanda de boletines para la gran excursión a Cienfuegos, que llevará a cabo el Centro Asturiano el día 4 del próximo mes de abril,, saliendo de la Estación Terminal a las once y treinta minutos de la noche. El boleto sólo cuesta tres pesos y setenta y cinco centavos.

Uno de los múltiples alicientes de esta excursión ha de constituirlo, sin duda alguna, admirar, mediante el paseo en yacht las bellezas naturales de la Perla del Sur, los cayos principales, el Castillo de Jagua, el paseo por Punta Gorda, y otros lugares interesantes de la ciudad en los ómnibus que han sido contratados de efecto por la Comisión organizadora de esta excursión, que será aparte del primer acto de afirmación social, la extensión por toda la provincia de las Villas de la intensa propaganda que ha de realizar durante el presente año la sección para llegar a la cifra de Cincuenta mil socios.

En la Secretaría del Centro Asturiano y en manos de los miembros de la Sección de Propaganda todos, se encuentran a la disposición de quienes lo deseen los boletines para esta excursión, que ha de ser un triunfo rotundo y magnífico para dicha Sección de Propaganda.

EL ULTIMO BAILE DE CARNAVAL DEL CENTRO GALLEGO SE CELEBRA MAÑANA EN SUS SALONES Y EN EL NACIONAL

Mañana, sábado, tendrá lugar en el Centro Gallego y el Teatro Nacional el tercero y último baile que para despedir el fugaz reinado de Momo, viene organizando la Sección de Orden de dicha Sociedad.

Numerosas comparsas, algunas originalísimas, han anunciado a la Comisión organizadora su propósito de rendir un cálido homenaje al «Figurín», en mérito a ser el encargado de despedir «O Antroido». También le ha anunciado Pablo Zerquera que, a petición de gran número de bailadores, su orquesta tocará el famoso danzón «La Tosca».

Los preparativos que se advierten en todas partes donde hay jóvenes de uno u otro sexo, demuestran que este baile de «El Figurín», más propiamente dicho verbena, ha de superar en concurrencia a los dos anteriores, de los cuales viene a ser resumen y compendio. Previendo esto, la Sección de Orden ha dispuesto que en vez de una sean dos las puertas de entrada, a fin de evitar molestias al público y que éste pueda penetrar en el palacio sin apreturas ni largas esperas.

Las orquestas que amenizarán esta verbena monumental son: Antonio María Romeu, Hermanos Palau, Belisario López, Pablo Zerquera, que con la Sonora Matancera estará situado en el Teatro Nacional; Cubano 1927 y el regocijante Quinteto de J. Tomé.

EL COMITE DE DAMAS DE LA BENEFICENCIA GALLEGA HA TOMADO POSESION DENTRO DEL MAYOR ENTUSIASMO

En la Beneficencia Gallega se constituyó en medio del mayor entusiasmo el Comité de Damas de la Beneficencia Gallega. Su organización es la siguiente:

Presidenta: Carmen Valera Alvarez; vicepresidentas: Victoria Caamaño, Amparo Piñeiro y Joaquina Lorenzo; secretaria general: Carmen Riveira Ferreiro; vicesecretaria: Celsa Pérez Gómez; consejeras: Anita Albite de León, Edelmira López Fernández, Conchita Eiriz. Dolores Rivera Ferreiro y Carmen Martínez Fernández.

Comisión de Organización: Directora: Concepción González; subdirectora: Rosa Antonia Martínez; Carmen Piñeiro, y vicesecretaria: Carmen Pais Suárez.

Comisión de Administración: Presidenta: Conchita Piñeiro; Vicepresidenta: Isabel Cid; Secretaria: Teresa Taboada; vicesecretaria: Sedelina Alfonso.

Vocales: Hortensia Ventans, Carmen Pérez Sánchez, Josefina Eiriz de Pérez, María Luisa Eiriz, Dolores López Fernández, María Gómez Blanco, María Delfina García Antón, Josefina y Consuelo Moure, Clarita Albite, Esther Sánchez Matos, Gloria García Vázquez, María Vázquez Rodríguez, Conchita Expósito, María Luisa Fernández, María Teresa Fernández de Lage, María Luisa y Clara Ferro, Aída Riveiro, Carmen Antón, Blanca Lorigados, Araceli López Jesusa García, Consuelo Sanmartín, Elvira Leal y Marina Rodríguez.

Cada una de las nombradas tomó posesión en medio de los aplausos de los concurrentes quienes fueron obsequiados delicadamente por la Comisión.

El presidente de la Comisión, señor Eleuterio Neira y los señores Varela Grande, Caamaño, Juan Riveiro, Ceferino Pérez y García Durán, pronunciaron elocuentes discursos en los que exaltaron la brillante labor realizada por el Comité en el pasado año y estimularon la cooperación de tan distinguidas damas para que se fomente el auge y la protección a esta sociedad, y aprecien la grandiosa obra que constituye el Panteón, que representa actualmente uno de los mejores monumentos funerarios.

El acto fué muy agradable y el Comité volverá a reunirse en la semana próxima.

CONSTRUIRA 2 COLEGIOS LA SOCIEDAD ASTURIANA CONCEJO DE CUDILLERO

Bajo la presidencia del titular señor Argimiro Bravo, a quien acompañaban todos los miembros de la Junta Directiva, celebró sesión ordinaria esa sociedad. Aprobada el acta anterior, y el balance, se dió a conocer el pliego de condiciones para la terminación del Colegio de San Cristóbal y la fabricación de un piso más en el Colegio de Piñeira. El total de las obras a realizar asciende a varios miles de pesetas.

Según el pliego de condiciones, el contratista se compromete a dejar completamente terminadas dichas obras en un plazo no mayor de cuatro meses, aprovechando a este fin las vacaciones de verano.

Inusitado es el entusiasmo reinante entre los asociados al ver que muy pronto, merced a ellos, San Cristóbal y Piñeira, contarán con soberbios edificios propios para colegios según las exigencias actuales, contribuyendo de este modo al engrandecimiento de su amado Concejo de Cudillero.

Como detalle final dieron que este año la Fiesta de Santa Ana de Montarés, se celebrará en el elegante salón Trimalta, Jardines de «La Polar», el día 26 de julio próximo.

LABOR ADMINISTRATIVA DEL DR. RAMOS PILOTO EN «NTRA. S. DEL PILAR»

Muy felicitado ha sido el nuevo administrador de la clínica «Nuestra Señora del Pilar», por la labor que viene realizando en su importante cargo. El Dr. Ramos Piloto es eficazmente auxiliado por el segundo administrador, Sr. Justo Corbera, y por la «ama de llaves» Srta. Petra Monzón. El nuevo administrador inspecciona diariamente la comida que se sirve a los enfermos, así como la limpieza de cada uno de los departamentos de dicha Clínica. Además, diariamente pasa visita a los enfermos ingresados en la Clínica para conocer por boca de los mismos la atención que por el personal subalterno se les presta.

Es merecedor, pues de los más cálidos aplausos el nuevo administrador de tan simpática institución.

BAILE DE MAMARRACHOS MAÑANA EN EL CASINO

Mañana, sábado en su palacete de Prado y Animas, ofrecerá el prestigioso Casino Español de la Habana, su tradicional Baile de Mamarrachos.

Fiesta organizada por el entusiasta Comité de la Casa, que preside el señor José Alvarez Núñez.

Una fiesta para los señores socios y sus familias, exclusivamente, que amenizará la afamada Orquesta de los Hermanos Martínez y el popular Septeto Matancero.

Numerosas las comparsas que se organizan para este baile.

Se repartirán algunos premios por el Comité de la Casa, entre los concurrentes que asistan vestidos de Mamarrachos.

Reina mucho embullo para este baile, entre los señores asociados y sus familiares.

PASADO MAÑANA. MATINEE EN EL CTRO. CASTELLANO

El próximo domingo se celebrará otra grandiosa matinée bailable en los espaciosos salones del Centro Castellano, Egido número 2.

Ha sido combinado un programa musical para esta fiesta a base de dos de los conjuntos que más significación tienen: Neno González, con Paulina, y la Sonora Matancera.

Y un aliciente poderoso, el precio que ha sido fijado para los caballeros por servicio de guardarropía, 20 centavos, y que está al alcance de todos.

Las damitas tendrán libre acceso, prolongándose la fiesta hasta las siete de la noche.

Dos grandes bailes de carnaval se preparan para los domingos 2 de marzo y 5 de abril. Esté al tanto.

ACTOS PARA HOY

IBERIA .FOOT .BALL .CLUB:—Ponche de honor a los cronistas deportivos y de sociedades españolas, a las nueve y media de la noche en sus propios salones de Obispo 56, por Compostela.

CENTRO CASTELLANO: Junta de la Sección de Administración a las ocho y media de la noche en Egido 2, altos.

SOCIEDAD CASTELLANA DE BENEFICENCIA: Sesión ordinaria de la Directiva por la noche en Lamparilla 78, altos.

CENTRO ASTURIANO: Continuación de la Junta ordinaria de Directiva; y de las Secciones de Propaganda, Intereses Materiales e Instrucción, a las ocho y media de la noche en el palacio social.

VIVERO Y SU COMARCA: Junta de Directiva a las ocho y media de la noche en el Centro Gallego.

CLUB GRANDALES: Junta General de asociados a las ocho y media de la noche en el Centro Asturiano.

CLUB LUARQUES, CLUB PILOÑES, UNION DE NATURALES DE EL FRANCO, VILLAVICIOSA Y COLUNGA Y UNION CARAVIENSE: Junta ordinaria de Directiva a las ocho y media de la noche en el Centro Asturiano.

UNION TRIVESA: Junta de la Directiva y del Comité de Damas por la noche en el Centro Gallego, para tratar de una próxima gran fiesta social.

27 NUEVAS OPERACIONES EN EL GRAN SANATORIO DE «HIJAS DE GALICIA»

En sesión celebrada recientemente por la directiva de la sociedad «Hijas de Galicia», se conoció de los nuevos éxitos obtenidos por el competente cirujano doctor José Antonio Clark, en las últimas 27 intervenciones practicadas en el magnífico sanatorio «Concepción Arenal».

Los diagnósticos han sido los siguientes: Tiroidectomía subtotal de Percy, 3; Colecistectomía, 1; Resección intestinal y liberación de adherencias, 1; Incisión de la articulación de ambos dedos meñiques por anquilosis, 1; Metropatía hemorrágica, 2; Hernia umbilical (Cura radical), y Hernia Inguinal, 2. Entre otros trabajos efectuados en la sala del mencionado facultativo se encuentran los siguientes: 9 dernajes biliares, 4 Electrocoagulaciones y 3 Pruebas de Ascheim-Zondek.

DON DIONISIO CIFUENTES

En el trasatlántico «Cristóbal Colón» partirá hoy rumbo a España, don Dionisio Cifuentes y Suárez, conocido propietario español que pasó los mejores años de su vida en Santiago de las Vegas, donde ha dejado una «Fundación» benéfica que lleva su nombre.

El señor Cifuentes fijará definitivamente su residencia en España, donde le deseamos todo género de felicidades.

FIESTA CUMBRE MAÑANA EN EL CTRO. ASTURIANO. HABRA VARIAS COMPARSAS

Mañana, sábado, se despedirá al carnaval con un gran baile en el Centro Asturiano, para el que reina la mayor animación. Será el último baile de la temporada carnavalesca y un triunfo más que añadir a los muchos que tiene conquistados en la presente temporada la Diplomática Sección de Recreo y Adorno de la Casa de Asturias.

Los conjuntos musicales de Belisario López, Antonio María Cruz, el Jazz Band «Los Bohemios», el Septeto «Nacional» de Piñeiro y el Quinteto Tomé, tienen a su cargo la interpretación de todo el programa bailable en el que han de figurar las piezas de más en boga en la Habana.

Dadas las numerosas comparsas que se disponen a asistir a este baile, los regalos que han de ser ofrecidos a las mismas, entre los cuales figura un ponche por parte del señor Jesús Fernández García, el arrendatario del café-taberna y otros varios obsequios, puede augurarse que el baile de mañana en el Centro Asturiano ha de ser un gran éxito social.

MAÑANA GRAN MATINEE EN LA «ASOCIACION CANARIA»

Nos ruega el Presidente de la Sección de Recreo y Adorno de la Asociación Canaria, nuestro particular amigo Francisco Montes de Oca, hagamos saber a las innumerables personas que se interesan por la matinée que celebrará esa colectividad en sus salones de Prado y Neptuno el próximo domingo día 22, de 2 a 7 p.m., que las invitaciones para las damas y damitas que deseen concurrir a la misma, las pueden interesar en la secretaría de aquel centro, todos los días de 8 a 11 a.m.; de 2 a 6 y de 8 a 11 p.m., y el domingo de 9 am., a 12 m. Ruego al que correspondemos muy gustosos.

HABLA «PRO-RENOVACION»

Con motivo de la polémica sostenida en días pasados por el Ejecutivo del Centro Gallego y el señor Jesús Pérez Cabo, la simpática agrupación política «Pro-Renovación» nos envía un manifiesto, el cual publicaríamos íntegro si no hubiese terminado —como terminó— aquella insignificante controversia.

En la vida nada tiene más importancia que aquella que se le quiere dar. En un momento de nerviosismo —como buenos latinos al fin— se dijeron unas cuantas hermosas verdades o majaderías, y nada más.

Ahora, cada cual procure laborar en su radio de acción. El Centro Gallego seguirá, indiscutiblemente, su marcha triunfal. Con uno o con otro gobierno, creemos que triunfará la idea de las Juntas Generales o sea el ideal de las valientes agrupaciones «Pro-Renovación» y «Pro-Defensa». Luego vendrán las elecciones y triunfará quien debe triunfar.

Conste, pues, que las polémicas han terminado. Por lo demás, aquí estamos con los brazos abiertos para todos.

FIETAS PROXIMAS

CASINO ESPAÑOL: Baile de mamarrachos el sábado por la noche, en su palacete de Prado y Animas.

SOCIEDAD DE EMPLEADOS DE «LA TROPICAL»: Gran matinée bailable infantil el próximo domingo, día 22, en sus propios salones de Palatino número 7, Cerro.

CENTRO DE DEPENDIENTES: Regia verbena el domingo por la noche, en su palacio social.

CENTRO ASTURIANO Y CENTRO GALLEGO: Brillantes bailes de carnaval el sábado por la noche en sus respectivos palacios.

CLUB DEPORTIVO LUYANO: Fiesta carnavalesca el sábado por la noche en su local de Teresa Blanco número 49.

CLUB DEPORTIVO ASTURIAS: Banquete homenaje al socio señor José Acebo, el domingo, a las doce del día, en sus terrenos de Estrella y Subirana.

CENTRO CASTELLANO: Gran matinée bailable el domingo en su palacio de Egido y Dragones.

DEPORTIVO CARMELO: Regia fiesta bailable el domingo por la noche en su espléndida terraza de Línea y 18, Vedado.

ASOCIACION CANARIA: Gran matinée bailable el domingo, desde las 2 p. m., en sus amplios salones de Prado y Neptuno, altos.

«EL FIGURIN» SE DENOMINA EL PENULTIMO BAILE DEL CENTRO DE DEPENDIENTES

Pasado mañana bailará «El Figurín» en la Asociación de Dependientes con las orquestas de Romeu, Belisario López, Antonio María Cruz, Sonora Matancera, Happy Happy y Gloria Matancera.

El Figurín da nombre a este baile espléndido de la Asociación de Dependientes. En él encontrarán las máscaras de la presente temporada todas las atracciones que ha podido registrar en la Habana el Carnaval de 1936. Y, como es sabido, los conjuntos musicales nombrados —que son los mejores, los más aplaudidos, los que se disputan la juventud bailadora— actuarán en los salones de Prado y Trocadero desde las nueve de la noche hasta las cuatro de la madrugada.

Esta fiesta agregará a la serie de triunfos conquistados por la Sección de Recreo y Adorno, que preside el señor Julio González, un éxito más, merecido y justo. Ha de ser, como todas las que hasta ahora se celebraron allí, una fiesta bailable de grandes proporciones, en la que no faltará ni el adorno alusivo, ni la comparsa pintoresca y caprichosa, en corte improvisada al efímero reinado de Pierrot y Colombina. La entrada costará un peso.

EL SR. MANUEL AHEDO

Dando por terminada la licencia que venía disfrutando, se ha reintegrado a su cargo de primer vicepresidente de la Asociación de Dependientes del Comercio, el señor don Manuel Ahedo muy estimado amigo nuestro.

Deseamos al señor Ahedo los mayores éxitos en esta nueva etapa de su actuación en Dependientes.

EL DIA 4 DE ABRIL, GRAN FIESTA EN «C. ENRIQUEZ»

Es enorme el embullo que existe entre el elemento bailador por asistir al magno festival que se celebrará el sábado 4 de Abril próximo en «Curros Enríquez».

Amenizarán esta verbena los mejores conjuntos musicales tales como Neno González, Riveiro, la Sonora y el quinteto Barcalés.

Como ya hemos anunciado se celebrará un concurso entre Paulina Alvarez y Joseíto Fernández, pudiendo los concurrentes votar por el cantante de sus simpatías. Hasta desde el interior se han nombrado comisiones que vendrán a votar por su cantante favorito. La cuota será de cincuenta centavos, o sea que está al alcance de todas las fortunas.

Las damas serán obsequiadas a la entrada del festival.

FLORENCIA: «EL INFIERNO DEL DANTE»

Muy valioso es el programa que para sus asiduos ha preparado hoy la empresa del popular y elegante cine Florencia, de San Lázaro y San Francisco, teléfono U-6758, en su función continua de 2 de la tarde a 11 de la noche.

Comienza con revista, comedia y seguidamente pasará por su pantalla la monumental y formidable super-producción «El Infierno del Dante» magistral interpretación de Spencer Tracy y por último, estreno de la valiosa y colosal producción «Compañeros de viaje» con Edmund Lowe.

Precios para hoy: luneta 10 centavos hasta las 6 y 30 y después 15 centavos mayores y 10 centavos niños.

Mañana: «La reina de la ruleta» y «La batalla» con Merle Oberon y Charles Boyer.

El domingo: La Feria del Vanidades» y «Ella, la nechicera».

BELLO ACTO CELEBRARON ANOCHE LOS JOSE EN LA AGRUPACION A. GALLEGA

Con motivo de haber celebrado ayer su onomástico, los Josés de la Artística Gallega ofrecieron anoche una simpática fiesta en los salones ed la colectividad, situados en Zulueta 46. Fiesta dedicada a los socios y simpatizadores de la Artística, por cuyo motivo la concurrencia era numerosa y selecta.

Demás está decir que asistieron las figuras más destacadas de la sociedad, entre ellas el presidente general, señor Manuel Alvarez Llueiro; la presidenta del Comité de Damas, señora Elisa Castro de Alvarez; la vice presidenta, señora Rosita Julia García; la secretaria, señorita Eulalia Patiño; la gentil señorita Soledad Villalba y su distinguida mamá, señora Soledad Pérez; y otras muchas personas cuya relación sería interminable.

Los numerosos jóvenes que «estaban con el santo», obsequiaron espléndidamente a la concurrencia con riquísimas pastas y licores.

Y huelga decir que los asistentes felicitaron a los anfitriones con el mayor entusiasmo, pues además hubo una gran fiesta bailable.

He aquí la relación de Jos;s de la Artística Gallega: José Rivera, presidente de Propaganda; José Requejo, tesorero; José Díaz Corral, José Feal, José Yañez, José López, José Alba Porras, José García Armesto, José González, José María González, o sea el simpático cantinero; además José Cuadrado, José Blanco y José Nieves.

A todos les reiteramos nuestra más efusiva felicitación.

Lea ¡ALERTA! al mediodía y el AVANCE por la tarde

GACETILLAS

Hoy viernes, en sus turnos de 5 y 8.30, dan comienzo las exhibiciones del monumental programa que a base de dos sensacionales estrenos, ha confeccionado la empresa de este teatro. La poderosa producción en español, titulada «La bandera o Legionarios del Tercio», de Jean Gabin, y «Los 39 escalones», de Medeleine Carroll y Robert Donat, el cartón en colores «Benitín y Eneas», y la variedad «La bailarina».

MODERNO: «LA BANDERA» O «LEGIONARIOS DEL TERCIO»

Los precios son los de primer turno, por exhibirse las películas en el turno de los teatros de estreno. Hasta las 6.30: 20 cts.; después 30 cts. Niños 15 cts.

Mañana y el domingo: «La bandera o Legionarios del Tercio» y «Los 39 escalones». Lunes y martes, «El misterio del rostro pálido», en español, de Carlos Villarías. Miércoles y jueves «La hija del penal», extraordinaria comedia en español.

TOSCA: «SOR ANGELICA»

Hoy en tanda y noche, se lleva a la pantalla una (nueva copia) de la superproducción dramática en 10 actos interpretada por Lina Yegros y que lleva por título «Sor Angélica», película ya conocida por el público como algo extraordinario, además se estrena «Mujeres sin alma» por Juan Orol y Consuelo Moreno, también en español, Noticiario Fox Movieton.

Precios: a las 5 p. m.: luneta 15 cts.; niños 10 cts.; P. alta 10 cts. A las 8 y 30: luneta 20 cts.; niños 10 cts. y P. alta 10 centavos.

Mañana: la máxima producción del cine «Sublime obsesión» por Irene Dunne y Robert Taylor y «Una noche de amor» por Grace Moore. Para el día 23: pre-estreno de «Casta Diva», bellísima producción.

VERDUN: «METROPOLITAN»

El teatro «Verdún», de Consulado 120, teléfono A-9206, hoy completamente reformado con las mayores comodidades y único en Cuba con ventilación natural, ofrece hoy un programa inmejorable comenzando la función desde las 2 con Noticiario Fox, el cartón en colores «El país de los juguetes», la comedia «La batalla de los taxi» por los Ases del Taxi, la encantadora comedia hablada en español «Te quiero con locura», con Raúl Roulién y Rosita Moreno, completando el programa la extraordinaria joya «Metropolitan», con Lawrence Tibbett y Virginia Bruce.

En tanda de 5 y por la noche el mismo programa.

Precios: 15 centavos antes de las 6.30, y 20 centavos después; niños 10 cts. y tertulia o balcony con regias lunetas 10 centavos a todas horas.

Mañana: «El novio de mamá» con Imperio Argentina y Miguel Ligero.

Jueves: «El misterio del rostro pálido», en español.

WILSON: «EL GUERRILLERO ROJO»

«Wilson». Belascoaín y San Rafael, U-5863, 10 centavos de 1 y media a 6 y media y 15 centavos después, niños 10 centavos a todas horas.

Hoy, tarde y noche, la revista semanal (La Voz del Mundo); y el cartón especial «Donde las dan las toman» por Popeye el Marino; y las super- atracciones, «El Guerrillero Rojo», sensacional y emocionante super-joya, interpretada por artistas rusos, «El Fiscal Vengador, regia joya Monogram, interpretada por Adriana Ames, y Raph Forbes.

A las 5 p. m. «El Guerrillero Rojo» super-producción rusa, y «El Fiscal Vengador» magnífica film por Adriana Ames, y Ralph Forbes.

Mañana, dos regios estrenos, «Sublime Obsesión» super-joya extraordinaria, por Irene Dunne, y Robert Taylor, y «Tres meses de vida» por Irene Herver, y Edward Everett Hortton.

El lunes, «¿Recuerdas lo de anoche?» por Edward Arnold, y Constance Cummings.

El martes próximo: «El Predilecto» por James Cagney.

INGLATERRA: «EL GUERRILLERO ROJO»

«Inglaterra5, San Rafael y Consulado, M-5527, 10 centavos de 1 y media a 6 y media y 15 centavos después, niños 10 centavos a todas horas.

Hoy, tarde y noche, la revista semanal (La Voz del Mundo), y el cartón «Donde las dan las toman» por Popeye el Marino, y las super-atracciones, «El Guerrillero Rojo» sensacional y emocionante film rusa, y «El Fiscal Vengador» regia atracción suprema de la Monogram, interpretada por Adriana Ames, y Ralph Forbes.

A las 5 p. m. «El Guerrillero Rojo» producción rusa, y «El Fiscal Vengador» por Ralph Forbes.

Mañana, dos estrenos, «Sublime Obsesión» joya extraordinaria, interpretada por Irene Dunne, y Robert Taylor, y «Tres meses de vida» por Irene Herver, y Edward Everett Hortton.

El lunes, «¿Recuerdas lo de anoche?» por Edward Arnold, y Constance Cummings.

El martes próximo, «El Predilecto» por James Cagney, y Pat O-Brien.

CUBA Y ROJO: BUENOS PROGRAMAS

Un interesante y valioso programa tiene para hoy el elegante y coquetón cine «Cuba», de Suárez y Corrales.

En su tanda de 5 de la tarde y función nocturna a las 8 y 15 pasará por su pantalla revista, cartón, la bella y valiosa joya «Compañeros de viaje» con Edmund Lowe y Claire Trevor y estreno de la interesantísima película, de la guerra europea, toda explicada en español titulada «Hombres olvidados». Mañana: «La vestida de rojo» y «El gondolero de Broadway.»

«Rojo», de Monte y Antón Recio, el cine favorito de la barriada tiene para hoy muy magnífico programa, en sus funciones a las 5 de la tarde y 8 y 15 de la noche, ya que pasará por su magnífica pantalla revista, comedia, muy valiosa joya cinematográfica «La lotería del amor» con Elissa Landi y estreno de la emocionante, bella y colosal super-producción «La Fugitiva» con Margaret O-Sullivan y Joe Mc Crea. Mañana: «Al Este de Java» y «Sangre de circo». El domingo: «La divina gloria» y «Sangre de circo» con el pequeño gran actor Jackie Cooper.

UNIVERSAL: «EN NOMBRE DE LA LEY»

Muy interesante programa anuncia para hoy la popular empresa del siempre concurrido cine «Universal», de Egido entre Muralla y Sol, el preferido del público por sus estrenos diarios, espaciosa y ventilada sala, magnífica proyección y perfecto sonido.

Para hoy anuncian sus carteleras en función continua de 1 a 11 y 30, revista, comedia, estreno de la magnífica super-producción de pistoleros interpretada por George Brent titulada «En nombre de la ley» y estreno del monumental drama de mucha acción e intenso argumento «El pueblo ruge» o «La carrera de la muerte» con el popular y dinámico James Cagney.

Mañana: «¿Recuerdas lo de anoche?» y «La voluntad del muerto», hablada en español por Antonio Moreno. El domingo, este programa del sábado, con episodio por Buck Jones, revistas y comedias.

Y el lunes: «Hombres olvidados» y «La pimpinela escarlata».

RIVOLI: «CANTO DE AMOR»

Estujendo programa tiene para su público hoy el concurrido y elegante cine «Rívoli», de 1ta. y 5ta. en el Reparto La Sierra, teléfono F-O-1311, ya que ofrece dos magníficos estrenos, que han de llevar numeroso público a su elegante sala.

En función corrida de 4 y 30 a 7 y 30 y de 8 y 30 a 11 p. m. exhibirá una variedad Radio, estreno de la emocionante y colosal super-producción «Con la llama en el pecho» por O. P. Heggie y Frankie Tomas y estreno de la bella y lujosa joya musical «Canto de amor» que interpreta la celebrada cantante Lily Pons con Henry Tonda.

Precios: 20 centavos por la tarde y 30 centavos por la noche.

Mañana sábado se repite «Canto de amor».

El domingo: «Sublime obsesión».

Y para pronto: «La que apostó su amor», «Ginger», «La pequeña corronela, «La alegre mentira», «El predilecto» y otros

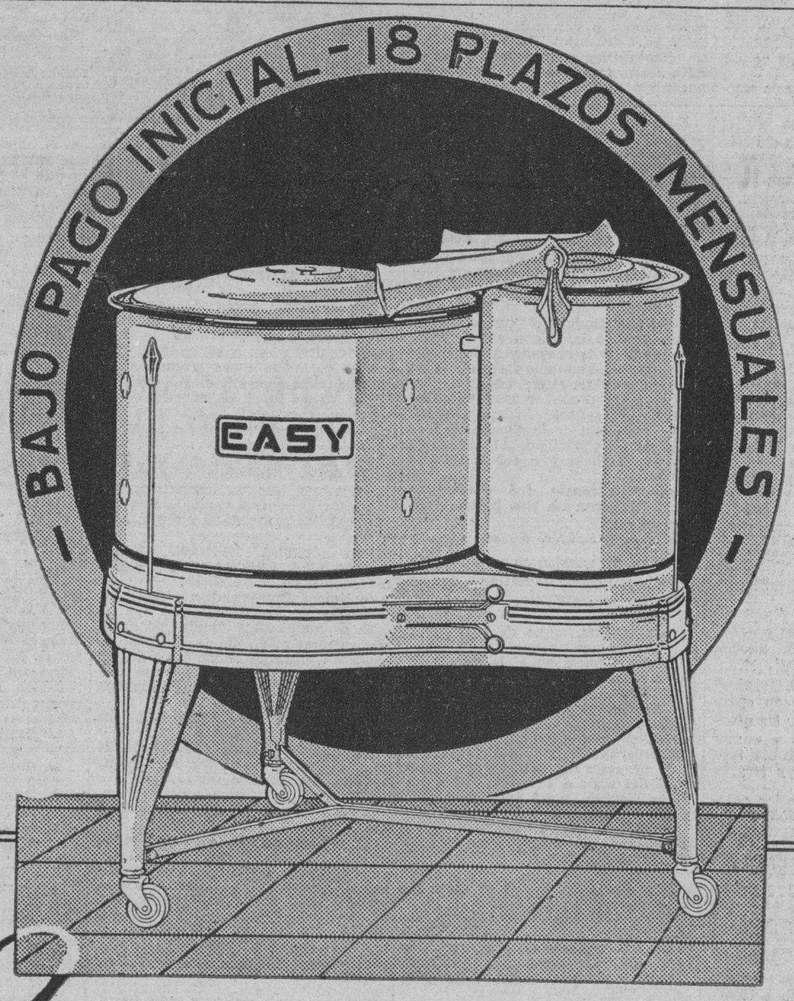

Nunca

HA SIDO TAN FACIL DE ADQUIRIR ESTA MODERNA

LAVADORA ELECTRICA

UN ligero análisis convence que sus reducidos plazos mensuales pueden prácticamente pagarse con lo que economiza al eliminar las cuentas de lavado. ¡La realidad es que ella misma se paga! Proporciona, además, ahorros adicionales al hacer innecesario un surtido extenso de ropas, dada la notable rapidez con que lava y seca, desde las más gruesas telas hasta las más delicadas sedas y encajes.

Y no olvide esta sobresaliente característica: Lavando en su casa, elimina el peligroso e inevitable contacto de sus ropas con las de extraños.

AHORA ES SU OPORTUNIDAD

Estas facilidades de pago solamente regirán durante Marzo. Visítenos HOY MISMO

Cía. Cubana de Electricidad

A las Ordenes del Público

M.E.C.D. 2016

NO DISFRUTA EL ESTADO LIBRE DE IRLANDA DE LA TARIFA MINIMA QUE SE CONCEDE A LA GRAN BRETANA

RETIRO EL MINISTERIO FISCAL SU ACUSACION CONTRA DIEZ Y SEIS EX-EMPLEADOS DE GUINES

Sólo la mantuvo contra cinco de los encausados. Mañana será la vista del recurso de los empeñistas contra la Ley que regula las operaciones en las casas de préstamos

Confirmándose cuanto adelantáramos a nuestros lectores sobre la actitud del Ministerio Fiscal en la causa seguida al ex-Alcalde de Güines, señor José Díaz Valdivia, y veinte acusados más, que fueron concejales y funcionarios de la administración de ese Municipio, el representante de dicho Ministerio, Dr. Francisco Ponte Domínguez, al reanudarse el juicio ayer tarde, del que conoce la Sala Segunda de lo criminal de la Audiencia, presentó su escrito de conclusiones definitivas, modificando las provisionales, mediante cuyo escrito retiró la acusación contra Manuel González Regalado, Francisco Palomares Domínguez, Pío Carrasco Alonso, Victoriano Martínez Pinto, Higinio Fraga Fraga, Gustavo Milián de la Fe, Joaquín O-Farrill, Pablo Hernández, José Antonio González Granados, Julio Iruela Toledo, Francisco Martínez, Francisco Avila Gil, Hilario Pérez García, Francisco Arado Barroso, José Machín Méndez y Jenaro Cárdenas Miralles, solicitando su absolución, la que acordó la Sala inmediatamente, ya que con las pruebas que aportaron sus defensores, los doctores Mario Chardiet Sagarduy, Virgilio Sánchez Ocejo y Maximiliano Trujillo Yanes, se evidenció su inculpabilidad en los delitos de falsedad y malversación que anteriormente se les había imputado, por lo que se declaró el juicio concluso para fallo, en cuanto a ellos.

Y mantuvo dicho Fiscal contra los procesados José Díaz Valdivia, Mario B. Sánchez Iruela, Luis Martínez Pulles, Francisco Iruela Toledo y Miguel Angel Aguiar Gil, solamente, acusándolos de falsedad en documento oficial y de malversación de caudales públicos, interesando para Sánchez Iruela y Martínez Bulnes tres meses de prisión y $180.00 de multa, por estafa también, y para Díaz Valdivia, Iruela Toledo y Aguiar Gil, suspensión durante dos años veintiún días de los cargos que respectivamente desempeñaban de Alcalde Municipal, Contador-Interventor y Tesorero-Recaudador, respectivamente, en la Administración Municipal de Güines, fijando las indemnizaciones en $19.00 a favor del Municipio de Güines, y $4.75 en favor del Consejo Provincial de la Habana y en $35.14 a favor de dicho Municipio, en cuyas cantidades estima defraudados los intereses de dicho Municipio y Gobierno Provincial.

Después el Dr. Ponte Domínguez informó en el sentido ya dicho. Después informaron los doctores Virgilio Sánchez Ocejo, Mario Chardiet y Maximiliano Trujillo, que se repartieron la defensa de los cinco acusados por el Fiscal, desarrollando brillante tesis de absolución y quedando el juicio concluso.

Como se ha visto este proceso que por espacio de varios años ha ocupado la atención de la Sala Segunda de lo Criminal —se radicó en el año 1932— ha quedado resuelto favorablemente para diez y seis encausados apenas se practicaron las pruebas, quedando pendiente de conocerse el resultado en cuanto a cinco solamente; observándose, también, que las cantidades defraudadas son sumamente pequeñas, ya que no exceden de $50.00. Justo es consignar que en cuanto a Díaz Valdivia a quien defiende el Dr. Virgilio Sánchez Ocejo, el Ministerio Fiscal hace constar lo siguiente: «El procesado José Díaz Valdivia, en su carácter de Alcalde Municipal, sin autorización competente y con el intervine del Contador-Interventor del Municipio, procesado Francisco Iruela Toledo, ordenó el pago de $35.14 m.o., a Jesús Molina Sotolongo, por las reparaciones hechas el mes de Junio de 1931 en el camión de acarreo de carne propiedad del Municipio, pago a efectuar en ese año fiscal de 1930 a 1931 con cargo a la consignación del parque Arango y Parreño, haciéndose constar que era por arreglo de los bancos existentes en dicho parque, no obstante aparecer en el presupuesto de ese ejercicio una partida de consignación para reparaciones, gasolina y otros efectos destinados al referido camión, habiéndole abonado en esas condiciones el procesado Miguel Angel Aguiar Gil, que fungía de Tesorero-Recaudador de dicha Administración Municipal. Con la citada operación no resultó daño ni entorpecimiento del servicio al que estaba destinada la cantidad que se ha expresado». De ahí se ve que no lucró con los intereses del Municipio y que, como lo reconoce el Fiscal, el servicio no sufrió quebranto alguno.

EL RECURSO DE LOS PRESTAMISTAS CONTRA EL DECRETO-LEY 473 DE 1935.—Tiene señalada para mañana, sábado, el Tribunal Pleno del Supremo, la vista del recurso de inconstitucionalidad establecido por el Dr. Helio Rodríguez Ecay, a nombre de Angel Díaz Lago y veinticuatro ciudadanos más, a los que representa el Procurador Nicolás de Cárdenas, contra el decreto-ley 473 de 23 de Diciembre del pasado año, que regula las operaciones de las casas de préstamos sobre joyas, limitando el interés a cobrar al uno por ciento anual y obligándolas a devolver el exceso cobrado sobre ese interés. Mantendrá la procedencia de la controversia, interesando que dicho decreto-ley sea declarado inconstitucional por infringir diversos preceptos del Código Fundamental, el citado Dr. Rodríguez Ecay, y por el Ministerio Fiscal el Dr. Francisco Chacón Carbonell.

EN BREVE SE TRALADARA LA AUDIENCIA AL CONVENTO DE BELEN.—Ya está resuelto, definitivamente, el arduo problema del traslado de las Oficinas de la Audiencia de la Habana. Al menos es esa la firme impresión reinante ayer en dicho Tribunal, ya que se tuvieron noticias fidedignas de que el Secretario de Justicia, Dr. Andrés Domingo Morales del Castillo, haciéndose eco del clamor del Poder Judicial y en obsequio a la buena marcha de la Administración de Justicia, así como accediendo a la petición que le hiciera la comisión presidida por el doctor Mario E. Montero, Presidente de la Audiencia, que lo visitara en diversas ocasiones, había dispuesto que se procediera, antes del día treinta y uno del actual, a que las oficinas de la Secretaría de Estado se trasladasen al recientemente adquirido edificio de Habana y Aguiar y pasen las de la Audiencia a la parte del antiguo Convento de Belén que está ocupando ya la citada Secretaría de Estado, y que le ha sido destinado expresamente.

La noticia causó inmenso júbilo entre los funcionarios y empleados de la Audiencia, que en breve se verán libres de una fatal contingencia, cual es un desplome del edificio que actualmente ocupa la Audiencia, aunque sea en parte, dadas las condiciones de ruina en que se encuentra. Todos expresaron su satisfacción, no sólo por la eficaz actuación de la comisión a que nos hemos referido, sino por la del Dr. Domingo Morales del Castillo, que no pueda olvidar que es miembro del Poder Judicial; sin olvidar, tampoco el natural apoyo de la Prensa, que se ha limitado a velar, como debe ser siempre, por los intereses generales.

DIEZ Y SIETE AÑOS A DOS PROCESADOS POR FALSIFICAR MONEDAS.—La Sala Tercera de lo Criminal de la Audiencia ha condenado a diez y siete años, cuatro meses y un día de cadena temporal, y a la misma pna de reclusión temporal, respectivamente, a Ismael Rodríguez Sánchez y Justina Valladares Oliva, por falsificación de monedas del cuño nacional, ya que fueron sorprendidos por miembros de la Policía Nacional, el 28 de Octubre del pasado año, en Tamarindo 19, cuando se entregaban a esa falsificación, ocupándoseles utensilios para la misma, materiales, etc., y varias monedas de a un peso, diez y veinte centavos, falsificadas, lo que hacían para expender al público.

Obras Públicas se halla necesitada de obreros habilitados

Pide autorización a la Stría. de Defensa con objeto de que no se interrumpan las obras

DE LA S. DE O. PUBLICAS

Por la Secretaría de Obras Públicas se ha dirigido una solicitud a la Secretaría de Defensa Nacional, interesando una autorización provisional, para la extracción de piedra a los obreros empleados en esa labor, que carecen de la Habilitación a que se refiere el Artículo número 304, del Decreto Ley número 1313, a reserva de llenar los requisitos a que se contrae dicho Artículo. Obedece dicha solicitud al propósito de no paralizar las obras en ejecución por carecerse de jornaleros habilitados.

DESPACHO DE ASUNTOS OFICIALES.—El señor Secretario de Obras Públicas, despachó ayer algunos asuntos, con los jefes de Negociado, y recibió algunas visitas antes de retirarse para Palacio, con el propósito de saludar en su onomástico al señor Presidente de la República.

CUMPLIMENTANDO AL JEFE DEL ESTADO.—A las diez de la mañana se trasladaron a Palacio a saludar al señor Presidente, el señor Jorge Luis Echarte, y los altos funcionaios del Departamento.

EL NEGOCIADO DE ALCANTARILLADO.—Ha rendido un informe el Negociado de Alcantarillado de la Secretaría de Obras Públicas, relativa a los trabajos en ejecución en la red del alcantarillado, construcción de tragantes, limpiezas y desobstruciones, y una relación de las obras ejecutadas en las calles L. D. 3a., en el Vedado y en las de Ayestarán y Sitios.

Información Telegráfica del Interior de la Isla

Por nuestros Corresponsales a través del hilo directo del DIARIO

PINAR DEL RIO

PINAR DEL RIO, marzo 19, DIARIO, Habana.—El jefe de este Distrito Militar, teniente coronel Manuel Benítez, en unión de los rotarios y de todas las fuerzas vivas del término, viene haciendo activas gestiones en las altas esferas del Gobierno, con el fin de lograr la situación de los créditos suficientes para la terminación de las calles de Máximo Gómez, Maceo y Virtudes, de esta ciudad, que venían siendo reparadas por el Departamento de Obras Públicas.

Dichas obras son de imprescindible necesidad para la capital pinareña, y es urgente que se terminen antes de comenzar la época de las lluvias, pues de lo contrario, dichas calles quedarían cerradas completamente al tráfico de vehículos, debido a su mal estado.

La opinión pública pinareña está toda al lado del teniente coronel Manuel Benítez, respaldando su gestión en pro de la terminación de las obras emprendidas por la Secretaría de O. Públicas. Actualmente el contratista Pablo Delgado viene trabajando con algunos hombres bajo la supervición del señor Benito Salazar, pero se sabe que los fondos disponibles hasta ahora no alcanzarán para nada. Por eso se lucha por lograr de los poderes centrales la situación de las cantidades suficientes, hasta dejar totalmente terminadas las reparaciones de las anteriormente citadas calles.

Todos los vueltabajeros esperan que el teniente coronel Benítez, el Club Rotario y las representaciones de las clases vivas del término, obtengan el éxito que sus felices gestiones merecen.—Guillermo Rodríguez, Corresponsal.

PINAR DEL RIO, marzo 19, DIARIO, Habana.—Desde Matahambre, informan que el Superintendente Mr. Schnell, continúa en estado grave. Esta mañana tenía cuarent grdos de fiebre.

FELICITACION AL DIRECTOR DEL «DIARIO DE LA MARINA»

Los elementos espñoles de esta ciudad y altas autoridades de la misma nos ruegan que por este medio hagamos llegar al ilustre Director del DIARIO, doctor José I. Rivero, un saludo cordialísimo en su fiesta onomástica. El corresponsal, al cumplir tan grata solicitud, se complace en desear eterna ventura personal al querido Director.

INGRESARON EN EL VIVAC

Para ser presentados al Tribunal de Urgenecia, ingresaron en el Vivac Municipal, procedentes de Cabañas, Felipe Acosta, de la raza negra, de 35 años de edad y Dámaso Vargas, blanco, de 36 años, ambos vecinos de la finca Hermanos, del término de Cabañas, acusados de incendiarios de un campo de caña.—Guillermo Rodríguez, Corresponsal.

HABANA

GESTIONA EL ALCALDE MEJORAR EL ABASTO DE AGUA

GUANABACOA, marzo 19, DIARIO, Habana.—Me participa el Alcalde el Alcalde Municipal, teniente del Ejército Constitucional, señor Francisco Hernández Leyva, que se ha entrevistado con el Administrador del Acueducto de La Habana y le concedió hacer el bombeo del agua para esta villa, desde las 7 de la mañana a las doc del día y de las siete de la tarde a las 10 de la noche. También se tomó interés en este nuevo servicio el técnico hidráulico del Acueducto de La Habana, señor Enrique de Quesada. El vecindario en general de esta villa, se siente satisfecho, de poder contar con el servicio de agua, durante esas horas y elogia la labor del señor Alcalde, que ha resuelto en parte tan vital problema.—Cortés, Corresponsal.

ALARMADOS LOS COLONOS Y LOS OBREROS DEL CENTRAL CONCHITA, POR LA RAPIDA TERMINACION DE LA ZAFRA

BOLONDRON, marzo 19, DIARIO, Habana.—Los colonos y obreros del central Conchita, se muestran alarmados ante el rápido fin de la zafra, pues les queda enorme cantidad de caña sin moler. Urge, pues, que las autoridades competentes adepten alguna medida para evitar, en gran parte, la miseria de esta comarca.

Los colonos Vicente Charriz, Marrero, Trujillo, Alonso, Menéndez y el Alcalde electo se han dirigido ya a los poderes públicos en solicitad de apoyo.—Corresponsal.

MATANZAS

TERMINO LA ZAFRA EL CENTRAL SOLEDAD

JOVELLANOS, marzo 19, DIARIO, Habana.—Ha terminado la zafra el central Soledad de este término, habiendo elaborado sesenta y dos mil cuatrociento doce saco de azúcar de trece arrobas cada uno, en 49 días.—Corresponsal.

MOTIVA COMENTARIOS LA CUOTA AZUCARERA DEL CENTRAL AUSTRALIA

MATANZAS, marzo 19, DIARIO, Habana.—Por haber recibido este corresponsal un telegrama de la Sidney Sugar Company, rogándome desmienta la noticia de que el Gobernador doctor Lorenzo Delgado y una comisión de colonos habían solicitado de los centros superiores el aumento de diez miel sacos en la cuota del central Australia, interrogué dicha autoridad, la cual manifestó que, efectivamente, se habían dirigido al Secretario de Agricultura, logrando no solamente el aumento referido sino tres mil sacos más, con posible aumento de cuota.—Lovio, Corresponsal.

TERMINO SU MOLIENDA EL NIQUERO

NIQUERO, marzo 19, DIARIO, Habana.—Ha terminado la zafra en el central Niquero, hoy a las tres de la tarde, habiendo fabricado 105,108 sacos. Ahora continúa moliendo con el fin de fabricar mieles.

Los obreros se muestran satisfechos, debido a que esta «nueva zafra» durará alrededor de un mes y medio.—Garriga, Corresponsal.

CAMAGUEY

LA MOLIENDA DEL «FRANCISCO» CENTRAL «FRANCISCO», marzo 19, DIARIO, Habana.—Se halla próxima a su terminación la molienda del central Francisco, ubicado en esta zona, quedando en el campo una enorme cantidad de caña. Esta comarca se encuentra amenazada de una intensa miseria al quedar paralizados los trabajos de la zafra. Colonos, comerciantes y obreros demandan del Gobierno, una cuota adicional, para evitar la miseria que se cierne sobre las familias de los trabajadores.—Corresponsal.

Declaradas nulas las inscripciones de tres sindicatos

El reglamento de la novel Asociación de Cultura tiene que ser objeto de reformas

El Negociado de Fomento del Gobierno comunica al señor Ceferino Alonso Isoba, la oposición a su proyecto de construcción de una asa vivienda en la Playa de Santa Fe.

El Negociado de Asociaciones, remite al Presidente de la Asociación Hijos de Agramonte, los modelos 4 y 9, de la Ley de Asociación.

Por Resolución del señor Gobernador, se han cancelado, los siguientes organismos: Sindicato de Operarios y similares del Ramo de Construcción de Marianao, Sindicato Nacional de Fosforeros de Cuba, Sindicato de Mecánicos, prácticos y motoristas navales del Puerto de la Habana, por deber estar inscriptos en la Secretaría del Trabajo, de acuerdo con la vigente ley social.

Se ha devuelto el Presidente de la Asociación de la Cultura Cubana, el reglamento, por haberse infringido el Artículo 4 de la ley de asociaciones.

Se ha comunicado al Presidente de la Asoiación Obreros Previsores, que se ha accedido a la cancelación de acuerdo con la solicitud presetada con fecha 17 de marzo.

Se ha remitido al Secretario de la Asociación Kow Kong, las certificaciones que soliitó del Gobierno de la Provincia.

SOLICITA PRIVILEGIOS DE INVENCION A COMERCIO.—El señor Grabiel de la Peña, en escrito que ha presentado en la Secretaría de Comercio, pide privilegios de invención para establecer en Cuba un sistema de «Accesorios Combinados» para obtener anuncios, fotografías y exhibiciones cinematográficas en el aire o espacio.

APLAZA LA JUNTA ARANCELARIA LOS ESTUDIOS SOBRE TRATADOS DE COMERCIO Y CUOTAS MINIMAS

Las materias primas que se utilizan en la industria cervecera pagan derechos reducidos. El asunto de la hilaza, según ese organismo, se encuentra ya resuelto

La Sección Técnica Arancelaria celebró sesión ordinaria, tratando de los diversos asuntos que aparecían en la orden del día y de los cuales se tomaron los siguientes acuerdos:

A propuesta del señor Delegado de la Secretaría de Estado se acuerda recomendar al señor Secretario de Hacienda se aclare por medio de un Decreto que la palabra Irlanda que aparece en el artículo cuarto del Decreto 464 de fecha tres de los corrientes publicado en la Edición Extraordinaria número 66 de la Gaceta Oficial correspondiente al día diez del mismo mes y año, se refiere exclusivamente al Estado Libre de Irlanda, ya que el Norte de Irlanda, Gales, Escocia e Inglaterra se encuentran comprendidos bajo la denominación del Reino Unido.

—Se tratan los expedientes que se contraen al cable submarino y se acuerda traer las copias de las Sentencias números 136 de la Audiencia de la Habana y 32 del Tribunal Supremo de nueve de marzo y 26 de junio de 1926 para ser estudiadas en la próxima sesión.

ASUNTOS RESUELTOS.—En cuanto a la solicitud de las Compañías Cerveceras para que se aplique la Tarifa Mínima a la materia prima y artículos de primera necesidad para la fabricación de cervezas, se acuerda: Que en virtud de que las principales materias primas que se citan en el expresado expediente, disfrutan de la Tarifa Mínima de acuerdo con lo dispuesto en el apartado (d) del artículo Tercero de las Disposiciones Generales del Arancel y que muchos de los demás artículos mencionados se reciben de países que también disfrutan de la citada tarifa mínima, con estas medidas ha quedado resuelto dicho asunto.

—En lo que se refiere a escrito del señor Presidente de la Lonja del Comercio de la Habana dirigido a la extinguida Comisión Nacional de Aranceles tratando sobre distintos artículos considerados de primera necesidad, la Comisión acuerda que como en el caso anterior ya están clasificados y comprendidos dentro de la Tarifa Mínima del Arancel los artículos de primera necesidad que disfrutan del expresado privilegio independientemente de su procedencia.

—Se da cuenta con un escrito de la Asociación Nacional de Industriales de Cuba y otros de la Fábrica Cubana de Tejidos S. A., dirigidos a la Comisión Nacional de Aranceles por el que se solicitaba no se aplicara el recargo del 25 por ciento a la hilaza de desperdicios de algodón que se importa de Alemania para fabricar frazadas. La Comisión acuerda de que este caso quedó oportunamente resuelto primero por el Convenio celebrado con dicha Nación y segunda por la publicación en la Gaceta, Edición Extraordinaria número 66 de diez de marzo del decreto número 464 de fecha tres del mismo mes y año que se contrae a las tarifas aplicables a cada país, con vista al saldo que arrojan las estadísticas correspondiento al año de 1935

—En cuanto a la solicitud de la Cuban Trading Co., para que se aclare el decreto 696 de 2 de abril de 1935 el Presidente informa que este asunto quedó resuelto por la extinguida Comisión Nacional de Aranceles y que se da cuenta a la Junta a los efectos del orden de radicación correspondiente.

QUEDA SOBRE LA MESA.—Se da lectura a un escrito de la Secretaría de Estado por el que se solicita la continuación durante el año de 1936 del trato arancelario que actualmente disfrutan los productores originarios de Suiza. La comisión acuerda que quede sobre la mesa este asunto hasta que se termine la investigación en cuanto a las estadísticas de dicho país.

SE INHIBE LA COMISION.—En cuanto a la solicitud de Tratados hecha por particulares con relación a distintos países la Comisión acuerda que en virtud de que las facultades de la misma en cuanto a Tratados se refiere, se limita a informar sobre proyectos ya confeccionados, se inhibe de conocer sobre las citadas peticiones hasta tanto se conozcan los proyectos que se redacten por las autoridades correspondientes.

PROYECTO DE CONVENIO.— La comisión conoce de un escrito de la Secretaría de Estado sobre la solicitud de un proyecto de Convenio y un proyecto para Protocolo de Firma entre Cuba y Noruega. Se acuerda que este asunto quede sobre la mesa hasta tanto se obtengan distintos antecedentes relacionados con el mismo.

QUEDO SOBRE LA MESA.—Igualmente se da cuenta con otro escrito de la Secretaría de Estado sobre la solicitud de Checoeslovaquia para que se le aplique a los productos originarios de dicho país la Tarifa Mínima del Arancel de Aduanas durante el corriente año de 1936. La comisión acuerda como en el caso anterior que quede sobre la mesa.

DEBE DIRIGIRSE A ESTADISTICA.—En cuanto a un escrito del señor Cónsul General de Colombia en Cuba dirigido al señor Delegado de la Secretaría de Comercio, que trata sobre diferencia en los saldos de las Estadísticas entre dicho país y Cuba, se acuerda inhibirse de conocer del mismo por ser de la competencia de la Dirección General de Estadísticas, donde debe trasladarse.

TARIFAS ADUANALES A AUSTRIA.—Se da lectura a un escrito de la Secretaría de Estado relacionado con la ley número 14 de quince de marzo de 1935 en cuanto a la Tarifa de Aduanas aplicable a Austria y el sistema de comercio indirecto de dicho país. La Comisión acuerda que igualmente este asunto quede sobre la mesa hasta obtener distintos datos relacionados con el mismo.

IMPORTACION DE MADERA: — La comisión conoce de un escrito del doctor José María Zayas y Portela a nombre y en representación de The Redwood Export Co., of California solicitando una revisión de la Tarifa Arancelaria en cuanto concierne a la madera de Pino Rojo de California. Se acuerda de que en vista de que lo que solicita la Rewdgood Export Co. de San Francisco de California, es que se revice la clasificación arancelaria del Pino de California, y de que esta madera se encuentra comprendida en la letra C de la Partida 165 del vigente Arancel de Aduana, letra que aparece consignada en la Lista número uno anexa al Tratado de Reciprocidad vigente celebrado entre Cuba y los Estados Unidos de América por lo que no puede modificarse, procede informar al señor Secretario en el sentido expresado.

LOS PRODUCTOS DE DINAMARCA: Con respecto al escrito de la Secretaría de Estado sobre una solicitud del señor Cónsul General de Dinamarca para que se prorroguen los efectos del Decreto 1283 de fecho treinta de mayo de 1935 y por el cual se concedió a los productos originarios de dicho país la Tarifa Mínima del Arancel de Aduanas de Cuba, la Comisión acuerda que este asunto quede sobre la mesa para ser tratado en la próxima sesión.

LA SAL DE SOSA.—Se da cuenta con la ponencia sobre el Carbonato de Sosa cristalizado (sal de Soda), y se acuerda remitir muestra al Laboratorio Químico de la Dirección General de Aduanas así como obtener una relación de las industrias nacionales que emplean el Carbonato de Sosa Cristalizado y la cantidad aproximada de este producto que se consume anualmente en Cuba y precio de costo cif, Habana del Carbonato de Sosa en bruto y cristalizado.

SUJETO A RESOLUCION.—Se informa sobre un escrito recibido de la Asociación de Comerciantes de S. de Cuba para que la Empleita de Faja para la fabricación de sombreros de pajilla sea considerada como materia prima a los efectos de los beneficios que señala el artículo tres apartado de la ley número 14. Se dispone se una al expediente respectivo resuelto ya por la Comisión y sujeto a resolución superior.

SOBRE ORO DENTAL.—Igualmente se da cuenta con escrito de los distribuidores de la Universal Dental Co., y S. S. White Company sobre el problema planteado con el oro dental, se dispone se una al expediente.

TANTO EL 'MANUEL ARNUS' COMO EL 'ORIZABA' CARGARAN MUCHOS PRODUCTOS PARA ESPAÑA Y E. U.

Hoy llegará el «Iroquois» con una excursión de 300 personas. Españoles y chinos próximos a ser expulsados. Llegó un barco cargado de aceite de palma. Llegó el Ministro de Sto. Domingo

INFORMACION GENERAL DEL PUERTO DE LA HABANA

Procedente de Veracruz llegó el vapor correo americano «Orizaba», de la New York & Cuba Mail S. S. Co., que cubre la ruta semanal entre dicho puerto mexicano, la Habana y New York.

Trajo dicho barco 32 pasajeros para la Habana, y carga y 89 pasajeros en tránsito.

Llegaron en el «Orizaba», el práctico mayor del puerto de New York, Mr. William Halliday, Angela Marshall, el ingeniero George Davidson y Sra., el comerciante William Altaro, el Dr. Seymour Moon, Marion Greenwood, el hacendado y banquero señor Avelino Montes e hija Josefina, Valentina Arrigunaga, Julio Melayes, el periodista mexicano George Glass, María Ramírez, Dr. Arturo Rueda y familia Dr. Walter Hay, Jesús Ibáñez, la artista americana Claudia La Rougne.

Entre los de tránsito van el cantante mexicano Pedro Vargas, el diplomático mexicano Juan Alcaraz y Sra., el artista mexicano José Agüero, el banquero Harvey Mole y Sra.

MEDIO MILLON EN PLATA.—El «Orizaba» lleva para New York, embarcado en México, barras de plata con un valor de medio millón de pesos.

EL VERAGUA. — Procedente de Puerto Castilla llegó el vapor americano «Veragua», de la Flota Blanca, que trajo 16 pasajeros para la Habana, y un valioso cargamento de plátanos, café, cacao y tortugas vivas para New York, para donde también tomará en la Habana, 3.500 huacales de frutas y vegetales.

En este barco llegaron Manuel Matute Blanco, Henry Formeran, Martín Reyes, Herbert Carlson, Jeannette Barber, Ana Fogal y los demás turistas. Los de tránsito son todos turistas que ya cruzaron por la Habana.

EL FLORIDA.—De Miami llegó el vapor americano «Florida» que trajo 164 pasajeros, entre ellos Gabriel Prat, María Luisa Ortiz, Benjamín C. Callada, Armando Ebra, Ursulo J. Doval y Sra., Rosalía Djermansvith, Enrico Piccino y Sra., Dr. Arturo Ruiz Mesa, Antonio Pérez y Sra., Antonio Prendes Machado, Juana Serrato Martín y J. Vázquez López.

CARGAMENTO DE ACEITE DE PALMA.—El vapor holandés «Salawati» llegó de las Antillas Holandesas vía Norfolk, con un cargamento de aceite de palma.

EL MILLONARIO VANDERBILT. En su yate trasatlántico «Alva», de 2.265 toneladas brutas, y con una tripulación de 44 individuos, llegó ayer tarde de Miami, el multimillonario americano William P. Vanderbilt, a quien acompaña su esposa y la niña Rosemary Warburton, quien en muchas ocasiones ha visitado la Habana, pero esta vez ha sido por breves horas, pues anoche salió para Belize.

EL CUBA.—De Tampa y Key West llegó ayer tarde el vapor americano «Cuba», que trajo carga y 40 pasajeros entre ellos, los señores Eduardo Díaz, Gregorio Hernández, Beatriz Valdés, Julio Bunada, Gustavo Schumann Pereda, cónsul de Cuba en Tampa; Eduardo Biosca, María Valdés y los demás, turistas.

EL MANUEL ARNUS.—De Veracruz llegó el vapor correo español «Manuel Arnús», que trajo 9 pasajeros para la Habana y carga y 6 pasajeros en tránsito. Para la Habana llegaron el comerciante cubano Rogelio Cabrera Paguer, la señora María Teresa Hernández, Estrella Rubio de Rodríguez, y las religiosas mexicanas Ana María Bernal Rodríguez, Julia Leal Roldán, Dolores Barnbila, María Cuéllar Alator, Luisa Olaido de la Rosa, Giuseppina Dellacourt.

Entre los pasajeros en tránsito anotamos al famoso escritor español y conferenciante, Eugenio Noel Muñoz Díaz, que ha permanecido bastante tiempo en México, y al artista español José Rosell.

EL MINISTRO DE SANTO DOMINGO.—Por la vía aérea llegó ayer el ministro de Santo Domingo en Cuba, señor Roberto Despradel, a quien se le dispensaron las cortesías de estilo.

NICOLAS RIVERO, JR.—También han sido concedidas las franquicias y cortesías de estilo para el cónsul de Cuba en Ciudad México, Sr. Nicolás Rivero Machado, quien en compañía de su esposa, llegará hoy de Veracruz en el vapor alemán «Mqmel».

PRODUCTOS CUBANOS PARA ESPAÑA.—El «Cristóbal Colón» llevará para España un millón de tabacos torcidos, así como también una buena remesa de café cubano y dulces y otros productos cubanos.

También lleva para New York un cargamento de papas cubanas.

EL MANUEL ARNUS.—Lleva este barco para el sur de España y Canarias, madera, tabaco, cigarros, picaduras y otros productos.

POR EXCESO DE VELOCIDAD. Vigilantes de la Marítima han reportado por exceso de velocidad a los siguientes automóviles, marcados con las chapas 6748, 11717, 636217125, 11976, 8747117621, 10996.

LA LANCHA AIDA.—Fué hallada ayer al garete en bahía, la lancha «Aída» siendo recogida por la policía.

CAYO AL MAR.—Por haber sufrido un síncope, cayó al mar, Juan González Fernández, vecino de Salud número 86, quien fué extraído del mar por el vigilante 16, J. Royo.

Dice González que hacía dos días que no comía y al efectuarlo ayer sufrió un trastorno intestinal y al tratar de arrojar el contenido del estómago, sufrió un desvanecimiento, y cayó al mar.

Sufrió ligeros fenómenos de asfixia por sumersión y una lesión leve en un dedo.

REPUESTO.—Ha sido repuesto en su cargo de vista de la Aduana de la Habana, el señor Luis Yero.

También lo fueron cuatro empleados que se habían visto envueltos en un expediente administrativo que se resolvió favorablemente por los mismos por haberse comprobado su inocencia.

DESPEDIDA DE SOLTERO.—Esta noche y en El Central, le será ofrecido por un grupo de compañeros y amigos, una comida de despedida de su vida de soltero, al Dr. Reinaldo Alvarez Montano, Subdirector Comisionado de Inmigración y distinguido profesional médico.

RELIGIOSAS EN TISCORNIA.— Las seis religiosas mexicanas que llegaron ayer de México por el «Manuel Arnús» han sido ingresadas en Tiscornia, hasta tanto se llenen los requisitos de las leyes de inmigración.

SALEN EXPULSADOS HOY OCHO COMUNISTAS.—Por el trasatlántico español «Cristóbal Colón», serán expulsados del territorio nacional, bajo la acusación de ser comunistas peligrosos los ciudadanos españoles Francisco Chorro Gallego, Edelmiro Blanco Vázquez, Eduardo García González, Feliciano García Blanco, Gaspar García Galdó, Enrique Vara Catrufo, Víctor Solís Suárez, José Domínguez Canceio.

SERAN EXPULSADOS MAS DE 20 ASIATICOS.—Por el vapor «Presidente Cleveland» serán expulsados también la semana próxima, cuatro asiáticos, acusados de explotar el vicio de las drogas. A esas expulsiones seguirán otras quince más, también de chinos, que se les expulsará por las mismas causas.

De esos hay seis que están prófugos.

LOS QUE EMBARCAN.—En el vapor «Veragua» embarcaron para New York, Luigi Horace Corry, Mr. y Mrs L. Chock, Mr. y Mrs. Charles N. Wetrmann, Mr. y Mrs. Nathan Lewis, Mr. y Mrs. W. McDonald, el Mayor Joseph O-Hare, el agregado militar de los Estados Unidos en Cuba, y señora, Mr. y Mrs. Bausman; Mr. Charles Hiris, Frank P. Furlong, Dr. Atanasio Hernández, Frederick W. Millington, George Whitaker, E. D. Cook, Isabel Lauranc, Francis Murray, Julia Piedra, Dr. y Sra. Alex Simoneau.

LOS QUE EMBARCARON.—En el «Florida» embarcaron anoche para Miami los señores José Iglesias, Antonio García, Sra. Esperanza Cueto, José Valhonrat, Daniel Pérez, Víctor Fernández y Sra., Antonio León Urda, Manuel Rodríguez, Georgina Rabasa de Paisant, esposa del cónsul de Cuba en Baltimore; Orlando Pujols, Pedro Duarte, Dolores Núñez de Ledón e hijos; Dr. Oscar Díaz Albertini, comisionado por el gobierno para lo relacionado con el tratado de reciprocidad, en consonancia con el tabaco; María Teresa Valdés Pagés, Margarita Monero, Dr. Buenaventura Dellundé, Carmen G. Menocal, Raúl Aulet y el oficia ldel gobierno del Canadá, Douglas Blyth, y señora.

EN EL CUBA.—Para Key West y Tampa, embarcarán hoy José M. Díaz, Reinaldo Alvarez, Margarita Mas, Martín Reyes, Mercedes Hernndez y familia, Luis Lariz, Juan Alvarez, Braulio Navarro y 200 turistas.

EL IROQUOIS CON EXCURSIONISTAS.—Hoy llegar en su tercera excursión por las Antillas, el vapor americano «Iroquois», de la Clyde Line, una de las asociadas a la New York & Cuba Mail S. S. Co., que trae una nueva remesa de turistas en número mayor de 300.

EL TIVIVES.—El vapor americano «Tivives», de la Flota Planca, llegará hoy de Puerto Castilla, con pasajeros para la Habana, y frutos y pasajeros en tránsito para New Orleans.

EL CONTESSA.—De New Orleans llegará el vapor hondureño «Contessa» que trae carga y 6 pasajeros para la Habana, y en tránsito 48 turistas.

SALIDAS.—Salieron ayer el «Orizaba», para New York; el yate «Centauro», para Miami; el «Florida» para Miami; el «Manuel Arnús» para Barcelona y escalas; y el yate americano «Alva», del millonario Vanderbilth, que va a Belize, Honduras Británicas.

VACAS PARA LA FINCA BARBOSA.—Por el vapor «Florida» llegaró nayer, 7 vacas de la raza Holstein con destino a la finca Barbosa.

LA RECAUDACION.—La Aduana recaudó ayer, $60.774.75.

PRODUCTOS CUBANOS LLEVA EL ORIZABA.—En el vapor «Orizaba», de la Ward Line, fueron embarcados ayer para New York, 22 mil huacales de frutas y vegetales, 500 tercios de tabaco, 200 sacos de azúcar, 162 de cera y 300 cajas de ron.

MR. NOBLE BRANDON JUDAH. Ayer regresó a su país el ex-Embajador de los Estados Unidos en Cuba, Mr. Noble Brandon Judah, quien fué despedido por un grupo de amigos cubanos.

POR AVION.—Llegaron ayer Br. George H. Bell, Presidente de la Sarorogue Racing Ass., y el escultor americano Alex Stowell.

Por la misma vía ha embarcado el señor José Olivares, del Club de Pase ball Louisville, que va con su esposa.

EL CUBA.—El próximo lunes llegará el vapor americano «Cuba», con su cupo de pasajeros completo.

CONSUL CHILENO. — Por avión llegó el cónsul de Chile en New York Herman Romero.

LOS QUE VAN EN EL M. ARNUS. Ayer embarcaron en el trasatlántico español «Manuel Arnús», que salió a las 8 de la noche para Barcelona y escalas, los señores Agustín Llorens, Ernestina Ballesta, Luis A. Alonso Fernández, Juan Domínguez Martín, María Isabel Domínguez y Caridad Pujol Fernández.

PASAJEROS LLEGADOS EN EL CRISTOBAL COLON. — En el trasatlántico «Cristóbal Colón» llegaron entre otras perosnas, Federico Fouard y señora: la religiosa Marta Torres, María Pérez, Joaquín Muñiz, Juan Lurroa y señora y José González.

Entre los pasajeros en tránsito se halla una cuadrilla de toreros mexicanos, que se dirige a España; además van, en calidad de repatriados, el torero Eladio Amorós y el jornalero Celestino Collado.

EL EMPRESARIO JUNCO. — Entre los pasajeros en tránsito de este barco viaja el empresario teatral mexicano, señor José Junco.

EL DEPARTAMENTO LEGAL DE LA SECRETARIA DE COMERCIO A LA DISPOSICION DEL COMERCIANTE

Este podrá hacer las consultas que desee, las cuales serán evacuadas en seguida. Ecay y Ortiz Lamadrid se encargarán de representar a la Secretaría en Barcelona

INFORMACION DE LA SECRETARIA DE COMERCIO

El doctor Juan Espinosa, Letrado Jefe de la Consultoría de la Secretaría de Comercio, ha elevado un informe al Subsecretario del Ramo, señor Carlos M. Peláez, con el fin de que se le dé traslado al Juez Municipal de Manguito, relacionado con la consulta hecha por éste a Comercio, en el sentido de que el Reglamento 275 de 29 de Febrero de 1932, dictado para la ejecución de la Ley de 31 de Diciembre de 1930, 0se encuentra derogado de acuerdo con lo que dispone el Decreto Ley 507 de 21 de Septiembre de 1934, por lo que resulta indudabl que, derogado el referido reglamento y la Ley de 31 de Diciembre mencionada, no pueden los Jueces Municipales imponer multas en lo que a las citadas disposiciones se refiere.

Finalmente, el doctor Espinosa significa en su informe que en general las multas que se impongan por vías correccionales, deben ingresar en las Zonas Fiscales correspondientes.

LA CONSULTORIA DE COMERCIO ESTA A LA DISPOSICION DEL COMERCIO EN GENERAL.— Ayer nos informó el doctor Juan Espinosa, Letrado Jefe de la Consultoría de la Secretaría de Comercio que todos los comerciantes e industriales tanto de esta Capital como el interior de la República pueden dirigirse directamente a dicha Consultoría para devolver consultas de carácter legal, prestándose este servicio gratuitamente a los interesados.

Nos informó además, el doctor Espinosa que dicho Departamento espera ser autorizado por el Secretario del Ramo para dirigir circulares a los distintos comercios e industrias que explicándoles las ventajas que para los mismos representa este sistema.

PIDE A COMERCIO AUTORIZACION PARA ESTABLECER UNA PLANTA ELECTRICA EN HOLGUIN.—El señor Víctor G. Gutiérrez, residente en Holguín, se ha dirigido a la Secretaría de Comercio pidiendo la autorización necesarira y las instrucciones del caso para establecer una planta eléctrica en el barrio de Samá, perteneciente a aquel Municipio. El señor Gutiérrez expresa en su escrito que la planta que pretende instalar sherá para ofrecer servicio al público puesto que allí no existe ninguna en la actualidad.

DESEA CONOCER LOS REQUISITOS PARA ESTABLECER UNA FABRICA DE TABACOS.—A los efectos de cumplir legalmente con las leyes que rigen sobre la materia, el señor Sebastián Palacios, vecino de Bayamo, ha enviado una comunicación a la Secretaría de Comercio pidiendo se le suministren las instrucciones correspondientes, toda vez que tiene el propósito de establecer allí una fábrica de tabacos.

LOS DOCTORES LAMADRID Y ECAY REPRESENTARAN A COMERCIO EN LA FERIA DE BARCELONA.—A propuesta del SubSecretario de Comercio, señor Carlos M. Peláez, se ha elevado al Secretario del Ramo, doctor Ricardo Ponce, un informe en el cual se significa la conveniencia de enviar una Comisión que represente a la Secretaría de Comercio, en la Feria Internacional de Barcelona, por entender que ello reportaría una gran utilidad para nuestra economía tanto industrial como comercial ya que la misión de esos comisionados sería conseguir un mayor estrechamiento de las relaciones que comercialmente nos unen la República española.

El Subsecretario señor Peláez en su propuesta recomienda que sean designados para cumplir esa importante misión los doctores Manuel J. Cay y Rubén Ortiz Lamadrid, altos funcionarios de esta dependencia y los que deberán embarcar para Barcelona a principios del próximo mes de Mayo toda vez que dicha Feria Internacional se inaugura el día 30 de dicho mes y termina el 14 de Junio del corriente año.

FIANZAS INCAUTADAS.— Segun comunica a la Secretaría de Comercio el Juez Municipal de Puerto Padre, han sido incautadas las fianzas que tenían prestadas las compañías «El Sol de las Antillas» y «La Consolidación de Fianzas», a favor de los procesados Felipe Jiménez y María Valdés.

Las fianzas incautadas son de 100 pesos cada una.

LOS DETALLISTAS DE TABACOS Y CIGARROS CELEBRARON JUNTA, TRATANDO ASUNTOS DE INTERES

La Sección de Propaganda ha conseguido inscribir nuevos socios protectores. Se trató del temario del Congreso de los Detallistas próximo a celebrarse. Ultimos acuerdos

Ocupando la Presidencia y la Secretaría, los titulares respectivos señores. Eugenio González López y Fabián Conde Fernández, celebró sesión ordinaria la Junta Directiva de la Asociación de Detallistas de Tabacos y Cigarros, asistiendo los Directivos señores José María de la Vega, Segundo Alvarez, José Manuel Garrido, Jesús Piñeiro, Braulio Menéndez, Manuel González Tenreiro, José Lores, Elías Fernández Emilio García, Sabino Moral y Cándido Dovale.

Transcurridos breves momentos de la hora señalada, e integrado el quorum reglamentario, el Presidente declaró abierto el acto; procediendo el Secretario a leer la Convocatoria y la Orden del día; las que fueron aceptadas por los reunidos.

Leída el acta de la sesión anterior, fué aprobada por unanimidad; siguiendo a ésta el balance presentado por la Tesorería, que comprende hasta el día último del mes próximo pasado; el cual obtuvo igual sanción; advirtiéndose en el mismo un importante superavit.

La Secretaría, en su informe a la Junta, dió cuenta de las labores y gestiones llevadas a cabo a favor de señores asociados; y también en lo que respecta a la Asociación, en los problemas en que ha intervenido; mereciendo unánime aprobación.

La Sección de Beneficencia informó acerca de los distintos asociados que fueron visitados por los miembros de la Comisión con motivo de encontrarse recluídos en sanatorios de esta capital; dando a conocer que fueron dados de alta por encontrarse ya bien, los asociados señores Eugenio González y Rodrigo Gayo Fernández; y de haber ingresado en la quinta de salud «La Benéfica» el vocal de la Junta Directiva señor Barros Souto; quien ha sido visitado por miembros de la Sección.

Por la Sección de Propaganda se dieron a conocer las inscripciones de socios protectores llevadas a cabo, entre las que figuran varias industrias nuevas, así como las agencias de nuevos productos que vienen importándose; acordándose comunicarlo a los señores asociados oportunamente. Presentó además informe de las altas y bajas de asociados ocurridas en el mes recién cursado; alcanzando las primeras importante cifra; acordándose, en consecuencia, felicitar a sus integrantes por el éxito obtenido.

El Departamento Legal dió a conocer la relación de asuntos resueltos por el mismo, las gestiones llevadas a cabo en los casos que se le encomendaran, así como distintos fallos absolutorios obtenidos en los Departamentos de Justicia; rindiendo además otros informes sobre consultas enviadas por la Junta Directiva.

Los Delegados ante el Comité Conjunto de Corporaciones Económicas, ante los fabricantes, detallistas y vendedores, y los que vienen actuando conjuntamente con los de otras asociaciones presentaron los memorandunms correspondientes a los casos que vienen tratando; quedando la Junta enterada del estado en que se encuentran las cuestiones, cuyas resoluciones vienen gestionando en esa forma.

En el turno de la correspondencia, se dió a conocer la cursada desde la anterior sesión, acordando la Junta acerca de la que estaba pendiente de su dictamen.

En el capítulo de asuntos generales, se adoptaron acuerdos en relación con mociones que fueron presentadas; aprobándose la convocatoria de próxima sesión extraordinaria, en la cual se tratará sobre la reconsideración de determinados acuerdos, sobre los temas que deban figurar en el próximo Congreso de la Federación Nacional de Detallistas, y sobre pólizas de seguro contra accidentes del trabajo.

Fueron resueltas favorablemente distintas solicitudes de industriales, solicitando sus respectivas inscripciones como socios protectores; acordándose denegar la de determinado industrial, que presenta un plan que ocasiona serio perjuicio a las clases establecidas.

Se nombraron distintas comisiones para las gestiones de otros asuntos que conoció la Junta; recayendo, por último, los siguientes acuerdos:

Elevar peticiones de los señores asociados al señor Director de la Renta de la Lotería Nacional; circular a determinado representante de una firma industrial por su proceder incorrecto; dirigir comunicaciones al efecto a los Directivos que no han concurrido a las últimas sesiones celebradas; presentar moción al Comité Conjunto de Fabricantes, Detallistas y Vendedores de Cigarros; y visitar a dos industriales cigarreros, para expresarles la indiferencia que necesariamente se prestará a sus productos si continúan anunciándolos en artículos que son objeto de regalos en competencias mercantiles.

Agotada la orden del día se dió término a la sesión.

HAN CONDENADO A UNA EMPRESA DE SEGUROS A PAGAR $3.046 A LA SRA. ROSA AMELIA VILCHES

Se saca a subasta la casa número 25 de la calle de Revillagigedo. Sin lugar una apelación contra un fallo dictado por el Juez Municipal del Vedado. Pensiones

A SUBASTA LA CASA DE LA CALLE REVILLAGIGEDO 27 TASADA EN 2,500 PESOS.—En el procedimiento Sumario de la Ley Hipotecaria seguido por Luis González del Real contra Manuel L. García Quintana, el señor Juez de Primera Instancia de Almendares, doctor Zaldívar Cordero, dictó providencia disponiendo se ponga en pública subasta, por término de 20 días, el inmueble hipotecado, casa situada en la calle de Revillagigedo número 27, tasada en 2,500 pesos, señalando para el acto del remate el día 21 de abril próximo, a las 9 a.m.

CONFIRMADA UNA SENTENCIA DEL MUNICIPAL DEL SUR.— El señor Juez de Primera Instancia de Almendares doctor Zaldívar, dictó sentencia con fecha de ayer ante el Secretario Whitmarsh, confirmando la del Municipal del Sur, en el juicio de desahucio seguido por Celia Rodríguez Maribona contra María Díaz Arce, y cuya sentencia declaró sin lugar la demanda.

SIN LUGAR UNA APELACION CONTRA UNA SENTENCIA DEL MUNICIPAL DEL VEDADO.—En el rollo formado para conocer de la apelación establecida contra la sentencia dictada por el Juzgado Municipal del Vedado, en el juicio verbal seguido por Eduardo de la Torre contra Domingo Riveira, el señor Juez de Primera Instancia de Almendares, ante Secretario Whitmarsh dictó sentencia ayer declarando sin lugar el recurso de apelación y en consecuencia confirmando la sentencia del tribunal inferior que condenó al demandado a pagar al actor la suma de 302 pesos 20 centavos mas los intereses y las costas.

CON LUGAR UN MAYOR CUANTIA.—En el juicio declarativo de mayor cuantía establecido por Mercedes y María Teresa Ros y Matey contra Juan Gramut y Clave y María Luisa, José, Francisco, María del Carmen y María Dolores Ros y Matey, el señor Juez de Primera Instancia de Almendares ante el Secretario Miguel Sainz Silveira, dictó sentencia por la que declara con lugar en parte la demanda en cuanto al demandado Gramunt a quien condena a que dentro de 40 días rinda cuentas de los albaceazgos que desempeñaba de Luis Ros y Crusellas y Carmen Matey y Azoy consignando el saldo que resultare y absolviendo a los demás demandados.

CONDENADA LA COMPAÑIA MANUFACTURERS LIFE INSURANCE A PAGAR $3,046.66.—El señor Juez de Primera Instancia del Norte dictó sentencia ayer ante el Secretario Fabio Gáate en el juicio declarativo de mayor cuantía establecido por Rosa Amelia Vilches y Reyes contra The Manufacturers Insurance Co. y otros, declarando sin lugar las excepciones de falta de acción y de prescripción opuestas por la demandada y con lugar en parte la demanda, con los siguientes pronunciamientos: A: que es nulo de pleno derecho el pago efectuado por la Compañía Aseguradora en cuanto a las dos terceras partes que fueron abonadas al señor Ramón Vilches y Alonso y en su consecuencia, condena a dicha Compañía a que pague a la herencia de Ernesto Vilches y Alonso constituída por sus hijos Juan Bautista, Rafaela Josefa y Hortensia de los Reyes Vilches y Luque, y Petra Orfilia, Rosa y Bernardina Arminda Vilches y Reyes, la suma de $3046.00 con sus intereses legales, cuya suma representa las dos terceras partes del invocado seguro de vida; y «B»: así cismo condena a los demandados Vailde Luque y López por sí en su carácter le madre natural con patria potestad sobre sus entonces menores hijos Rafaela Josefa, José Rafael, Juan B. y Hortensia de los Reyes Vilches y Luque, y a la señora María Eloisa Vilches y Hernández, a estar y pasar en todo tiempo por los pronunciamientos que anteceden.

RELACION DE LOS ASUNTOS CIVILES TURNADOS DURANTE EL DIA DE AYER

EXHORTOS:—De Remedios en accidente ocurrido a Alejandro Pérez López, al de Almendares.

De Güines en erpropiación forzosa por la Compañía Cubana de Electricidad, al Este.

De Marianao en hipotecario por «Ampliación de Almendares», S. A., contra Manuel Dorta Duque, al Norte.

De Matanzas en incapacidad de Gregorio Fernández Rodríguez, al Oeste.

De Sagua la Grande en divorcio por María Agustina González contra Antonio Peraza, al Sur.

De Marianao en hipotecario por Alberto García contra Jacinto Cañaveral, al de Almendares.

PENSIONES DE VETERANOS:— Las solicitan como tales: María Núñez Morejón, al de Almendares; Manuel Saturnino Marrero y Marín, al Este; Luis de Cárdenas Herrea, al Sur.

JUBILACIONES:—Victoria González Jiménez sobre pensión de Luciano Guerra, al Centro; Antonia Vidal y Queijo sobre pensión de Carlos Sánchez Rosales, al Norte.

Rin.bb APELACION:—La establece Servando Fernández Suárez contra Severino Fernández y otros, al Centro.

DECLARATORIA DE HEREDEROS:—De Angela Otero e Iturralde, al Este; y de María Cristina Vidal y de la Torre, al Sur; y Miguel Angel Ramos, al de Almendares.

MAYORES CUANTIAS:—Turnados los promovidos por: Emilio Fernández Llano contra José García Colín, al Centro; Piñán y Cía., S. en C., contra José García, al Este; Ferretería Marina contra el Central Habana, S. A., al Oeste.

MENOR CUANTIA:—Tous, Solís y Cía., S. en C., conta Regueira y Hno., al Sur.

DIVORCIOS:—Pilar Vidal y López contra Juan Uzal y Jarazo, al Este; Juan Rivete y López contra Clarisa Curvelo y Robau, al de Almendares, Edelmira Fernández contra Manuel Quibus, al Sur.

POR RECIPROCO DISENSO:—Carlos Manuel Varona y del Castillo y Angela Matilde Abalo, al Centro.

INTESTADO:—De Luis Tolivar de la Vega, al Sur.

M.E.C.D. 2016

BROMAS Y VERAS

Cuba nunca había tenido la plaga de mendicantes que padece desde hace algunos años. El mendigo cubano era único en el mundo. Era el pordiosero más rico del orbe. La vieja negra o el viejo africano liberto, blancas la cabeza y los dientes fulgurantes como un tajo de coco, se acercaban a nosotros, con un tabaco de a un real en la boca, y nos decían con acento dulzón, con el mimo peculiar en la fabla criolla:

—¿Me das un riá, mi niño?

El pordiosero cubano pedía «un real», diez centavos, cincuenta céntimos, medio peseta. Si un pordiosero en Europa pide (o pedía, cuando la moneda tenía su justo valor y no se había desvalorizado el dinero, ni la autoridad, ni el saber, ni el honor) medio franco en París, o media lira en Roma, o medio marco en Berlín, o medio chelín en Londres o media peseta en Madrid, se le considera loco. La munificencia del socorro al pordiosero no pasaba de uno o dos centavos, lo mismo que hoy entre nosotros. Ya nuestro pordiosero ha bajado sus pretensiones y no pide «un riá»; ya pide «un kilo», se conforma con un centavo y esto denota hasta qué punto ha sido nuestra desvalorización de todo, de orgullos de mendigo y de generosidades en los ricos; o, mejor, de posibilidades en unos y en otros.

Y ello es porque la competencia, que destruye tantos negocios, ha echado a perder también el negocio de mendigo. Ya el mendigo no es un señor anciano que recoge, con la elegancia de su tabaco en la boca y alguna sortija en los dedos, el tributo que los pudientes pagaban a los necesitados. Ya el mendigo no es el señor altivo que, como decía el loco de la comedia «Tararí», explota su condición privilegiada de ser necesario a los ricos para éstos hacer sus caridades. El mendigo, tan venido a menos hoy, ha perdido sus privilegios desde que los pudientes no sienten necesidad de hacer obras de caridad o desde que ellos pasaron a sentir necesidades inferiores. Acaso la quiebra del negocio ha sido, porque era bueno y les han salido muchos competidores a los profesionales de la limosna.

Ellos es que el negocio está «imposible», como cualquier ferretería o, mejor, como cualquier taller de confecciones. Los talleres de confecciones cierran unos, trabajan a media tarea otros y cerrarán los que aún quedan, gracias al trabajo domiciliario. Cualquiera trabaja en casa, por cualquier dinero, y se echó a perder el negocio; cualquiera pide y, en la competencia, desde el real se rebajó la demanda haats el centavo, y se echó a perder la mendicidad.

Y pensar que, precisamente, fué el trabajo domiciliario el que estropeó el negocio de los talleres y el de los mendigos. Porque el trabajo a domicilio, el que se pide vergonzantemente, el que se demanda como limosna, ha sido el Aula Magna de la mendicidad. Del trabajo domiciliario han salido todos los doctorados en la ciencia del limosneo, que suele ser el paso previo para la extensión de estudios del raterismo y de la prostitución. La madre desesperada, que gana veinte o treinta centavos durante dieciseis horas de trabajo, lanza al niño o a la niña que no puede mantener, a que coma a la calle: o lo hacen los niños por instinto de vivir. Todo niño que tiene hambre, pide pan. Y si le dan un «kilo», en vez de pan, compra caramelos escondido de la madre (roba a la madre). Y en la sociedad con los otros, ya doctorados, aprende a meter la mano en los mostradores, al descuido y, por ese camino, andando los años, llega hasta la cárcel, que es la catedral del delito, donde se adquieren las amistades superiores, el favor de los magnates de la ganzúa y del revólver, y donde se toma el capelo del crimen para mayores empresas.

Niña he visto yo, que hace cinco o seis años tenía ocho, que escuálida y con los ojitos hinchados de anemia pedía con cara de hambre; que después vendió billetes y que ahora no cuenta más de trece o catorce años, y ya lleva en su vientre abultado una desdicha nueva. Y no sabe uno cuál miseria es mayor, si la de esa infeliz criatura o la del villano que en aquella estructura de huesecitos tiernos halló apetitos para un bárbaro festín.

Niña sola en la calle, o niño andrajoso pedigüeño, abandonados de las autoridades, moscas de la sociedad y candidatos al delito, a buen seguro tienen una madre desojándose sobre la aguja de la máquina de coser que no clavetea tanto la tela de la ropa como sus carnes el dolor de la falta de pan, de zapatos y de escuela para sus hijos.

Es el fruto triste del trabajo en el hogar, indefenso de leyes, a merced de ayaricias y creador de todas las miserias para la sociedad.

Cualquier pueblo se ha preocupado de establecer condiciones de trabajo por las cuáles el trabajador se sustente lo bastante para vivir en un medio mínimo de civilización: Cuba también tomó esas providencias con una Ley de Salario Mínimo. Mediante ella, cualquier madre puede ganar entre treinta y hasta setenta y cinco pesos, que es lo que pagan los talleres organizados. Cualquier madre puede dar pan, zapatos y escuela a los hijos.

Pero, mientras haya trabajo en los hogares la ley del salario mínimo no será cumplida, y de esos hogares de hambre se surtirá la sociedad de seres que nacieron para detritus de infección ciudadana: oblatos del delito y de la prostitución.

Mientras haya trabajo en los hogares...

JOAQUIN ARISTIGUETA

PUEBLA DE LOS ANGELES

Esta ciudad, de unos cien mil habitantes, hállase a dos mil ciento y tantos metros sobre el nivel del mar, y encuéntrase situada en un hermoso valle rodeado de montañas, en algunas de las cuales aún humean imponentes volcanes cubiertos de nieve.

Nicolás RIVERO.
«Recuerdos de México», 1911.

LLEGAR a Puebla de los Angeles! Para un soñador basta con sentar el hecho. Puebla es un testigo de una pasión suprema, la fe religiosa de Motolinia, que a través de cuatro siglos, y de todas las persecuciones, llena el ambiente de la ciudad morigerada y conservadora.

Creemos que todo viajero que no vaya a una ciudad en busca de «novedades», hará lo que nosotros, dar un paseo por sus calles.

No es posible dar idea del trayecto recorrido. Voladizos muy salientes sobre soportes de tallada madera, balcones de fina forja, ventanas de cornisas barrocas, aleros de colores empalidecidos por el tiempo, y donde quiera, en todas las fachadas, en todos los alféizares, azulejos y ladrillos policromados. Y aquí y allá, en las casas ricas, en las casas venerables, en las casas monumentales, en los palacios, en las iglesias, la florescencia arquitectónica del renacimiento español, viniendo a completar, con su fastuosidad de ornamentación, los detalles bellísimos de las caras pobres como el metal de una orquesta responde a los motivos melódicos de la cuerda.

Rumor de muchedumbre dejaba adivinar un gran espacio abierto entre el dédalo de calles. Y surgió la plaza del mercado Victoria, española neta, abarrotada de mesas de madera bajo los enormes árboles, cobijando hacinamiento de frutas y legumbres, enteramente meridional, viva y alegre, más vibrante y ruidosa que las otras que hemos visto en este país melancólico, con todo el hervir de un mercado español.

De allí seguimos por la calle de Santo Domingo hasta la plaza de la Constitución, flanqueada de anchos soportales. A un lado está la hermosísima Catedral —que describiremos en artículo aparte— con sus dos esbeltísimas torres, las más altas de la «Ciudad de las Cien Torres», como también le llaman a Puebla. En el centro de la plaza se levanta un kiosco para la música, rodeado de árboles de extraordinaria altura. El palacio Municipal, monumental y bello edificio, ocupa el lado opuesto a la Catedral, consta de tres pisos, que se apoyan en robustas pilastras de piedra gris. En su interior se guardan los archivos, que datan de la época de Carlos V.

Si doblamos por la calle de Mercaderes y damos la vuelta a la manzana, nos encontraremos en frente de los dos hermosos palacios coloniales, el Arzobispal y el de Justicia, dos buenos ejemplos de arquitectura virreinal. En la calle de San Juan está situado el palacio de Gobierno, de gran mérito arquitectónico. En su interior se guarda la biblioteca que perteneció al obispo Palafox. Forma ésta una colección de varios miles de volúmenes. Contiene una preciosa estantería de cedro que es una filigrana, sin duda uno de los mejores trabajos de talla de la época de los virreyes. Consta de dos cuerpos, sostenidos y adornados por graciosas esbeltas columnas, coronadas por una hermosísima cornisa ornada de festones de talla y rematados por artísticos bustos de poetas.

Seguiremos recorriendo las calles rectas de esta ciudad tan andaluza. Doblamos otra vez por Mercaderes y al llegar a la calle de los Infantes, pasando por el antiguo palacio, hoy Hotel de Jardín, de marcado carácter sevillano, llegamos al colegio del Estado en donde hay un museo que no vimos por no tener tiempo. Subimos por la vía Parian y nos enfrentamos con la admirable Casa del Alfeñique, en donde hay un museo de arqueología e historia sumamente interesante.

La Casa del Alfeñique fué construida en el siglo XVIII, y es un buen ejemplar de la arquitectura churrigueresca. Su fachada está completamente cubierta de azulejos y constituye, junto con el palacio donde hoy se aloja la jefatura de Hacienda, el ejemplar más notable de la manera genuina mexicana de adaptar la talavera poblana a la arquitectura.

También llaman a Puebla la «Roma Mexicana». Será por sus sesenta templos. Entre los muchos que forman la mayor atracción de la levítica ciudad, después de la Catedral, nos gustó sobremanera el templo de la Compañía con su fachada y torres de proporciones grandiosas y con una de las más originales cúpulas de la ciudad.

El templo de Santo Domingo, tiene una de las más grandes joyas de la arquitectura churrigueresca, la maravillosa capilla del Rosario. Dudamos que en México haya nada comparable; sólo el templo de Tepozotlán y la iglesia de Tasco pueden equipararla en perfección. La primera impresión que produce es de deslumbramiento. «La luz destella, como en una piedra preciosa —escribe Francisco Ramírez Angel— arrancando mágicos vislumbres de las complicadas y bellísimas labores de yesería dorada que cubren bóvedas y cúpula, que ornamentan las paredes y se entrelazan a manera de marco, en torno de los grandes y valiosos cuadros representativos de los misterios del Rosario que adornan la capilla. En medio de esta variedad decorativa aparecen figuras simbólicas y alegorías místicas. En el centro de la capilla se levanta el altar, formado de dos cuerpos, el primero con bellas columnas de tecalí y salomónicas doradas la del segundo. En el tabernáculo se encuentra la preciosa imagen de la Virgen del Rosario. Descansa sobre un trono de plata y posee un vestido de perlas de gran tamaño, en tan crecido número, que se estima en millones su valor. Toda la capilla está revestida de magnífico oro viejo.

En uno de los extremos del Paseo Nuevo, se levanta la iglesia de Nuestra Señora de Guadalupe, cuya fachada es un ejemplo notable del uso decorativo de las tejas barnizadas y de los azulejos poblanos. Pero... ¡quién tuviera tiempo para poder verlo todo! El guía nos quiere llevar a las iglesias de San Cristóbal, de San Marcos, de la Soledad, de San Jerónimo, de la Concepción, de la Purísima y de los Capuchinos, merecedoras todas ellas de ser visitadas por su construcción artística y por sus tesoros escultóricos y pitóricos. Imposible. Hubiéramos necesitado varias semanas para ver todo lo bello que encierra la ciudad que fundó fray Toribio Benavente, «Matolinia», por un sueño que tuvo, en donde vió dos ángeles paseando por una hermosa llanura rodeada de volcanes.

Y dimos otra vuelta por la ciudad de los Angeles, pero esta vez no visitamos iglesias, ni museos, ni palacios. Sólo respiramos el aire de sus calles, atisbando sus moradas a través de las cancelas, que parecen forjadas por artífices. Salían de las casas como tenues ráfagas de perfumes, del olor del nardo y la azucena, de la diamela y del jazmín. De allá, del interior de una de las viviendas, llega a nosotros el adormilado rasqueo de una guitarra acompañando a una canción de amor.

Miramos un poco hacia adentro, en la apacible sombra de este patio, ante la filigrana de la reja cancela que parece cernir los rumores de la calle, en medio de estas macetas donde el verde de las hojas es de esmeralda y el rojo de los claveles es de sangre y el blanco de las azucenas es de paz, y escuchando este inexplicable susurrar, monótono y musical a la vez, del agua que cae en leve chorrillo sobre la taza de la fuente azulejeada, nos sentimos como los propios ángeles y pensamos en aquellos espíritus celestes que le indicaron en sueño al seráfico «Matolinia» en donde había de edificar su ciudad.

Y cuando regresábamos a la ciudad de México en veloz carrera, ya muy tarde, por la soledad de la Sierra Nevada, a más de tres mil metros de altura, pensábamos. Si México es así, es porque la fatalidad lo quiere. Si, como dicen algunos mexicanos, no hay leyes ni justicia, será porque no harán falta. En cambio, en esas casas de Puebla de los Angeles, en sus patios sombreados por los toldos de sus azoteas, ¡qué dulce la siesta! ¡Qué bella la canción poblana! ¡Qué linda la china! ¡Cómo aroman las flores! ¡Cómo habla la fuente!...

Conde del Rivero.

Fachada de la hermosa Catedral de Puebla.

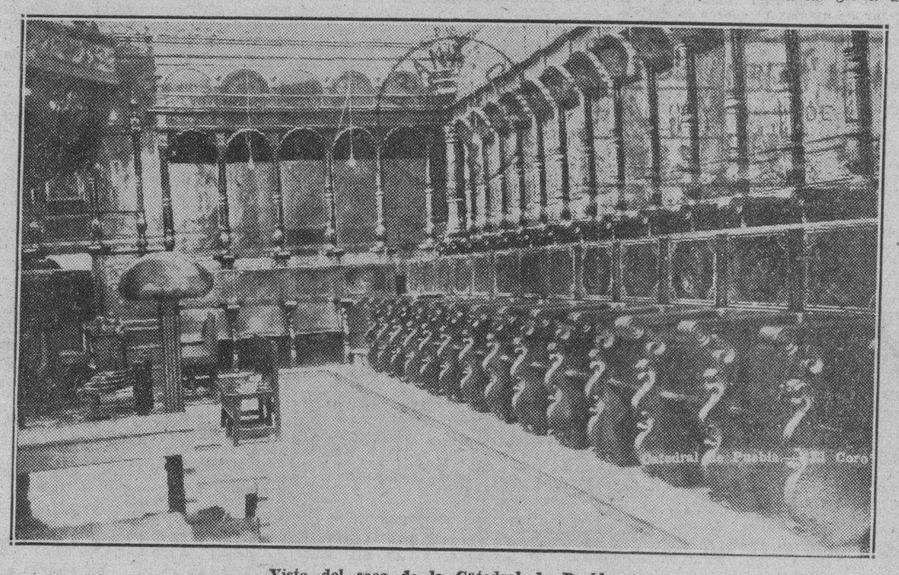

Vista del coco de la Catedral de Puebla.

BURLA BURLANDO

¡TODO POR LA PAZ!...

LA tragicomedia del día puede ser representada en cualquier nación del mundo civilizado.

Personajes: propietarios, comerciantes, accionistas de empresas, fabricantes, rentistas, banqueros, burócratas, etcétera etcétera.

Personaje principal o protagonista: un ex-presidiario que se ha hecho jefe o caudillo de las «masas». Se llama Espoleta... No es caso inverosímil porque la historia antigua y la contemporánea nos ofrecen muchos ejemplares auténticos.

Se sabe que Espoleta prepara una huelga general revolucionaria. Los burgueses alarmados, acuerdan darle un banquete con música para amansarlo. Para más eficacia los burgueses disponen también que asistan a la fiesta sus respectivas hijas y consortes.

La solemnidad se celebra en la suntuosa morada de un banquero. Todos asisten lujosa y elegantemente trajeados. Momentos antes de comenzar el banquete pueden dialogar los criados sobre los motivos del mismo.

—Este es el banquete de la cobardía, dicen.

—Como otros muchos.

Durante la fiesta y después de la fiesta el «homenajeado» comete mil inconveniencias y groserías. Quéjanse aparte los comensales, y en voz baja, pero convienen en que es menester aguantarlo... ¡Todo por la paz!...

Espoleta anda por el salón fumando una rica breva; escupe en la alfombra; tira el chicote en un tibor japonés; da palmetazos en la espalda a los comensales.

Lejos de darse por ofendidos, le celebran las gracias y le acarician.

¡Qué célebre es este Espoleta!... ¡Qué genial!

En un aparte confidencial Espoleta les pide dinero. Aquí le hacen, trasudando, algunas tímidas oposiciones; pero, al fin, acceden.

El caudillo llega hasta a galantear cínicamente a las esposas de los comensales. Los esposos sonríen... ¡Todo por la paz!

Hay, sin embargo, entre los burgueses un joven hidalgo que se indigna ante los desafueros del insolento Espoleta. En aparte con los comensales les afea su conducta, y les dice:

—Si ese bellacón hace lo que hace no es por su valor sino por vuestra cobardía. Le voy abofetear en medio del salón.

—¡No harás tal, oh joven imprudente! ¡Es un ogro! ¡Perturbará el país! ¡Nos declarará la guerra!

—¿Pero es que es peor la guerra que esta paz ignominiosa?, grita el hidalgo.

—¡Pchut, pchut! Incendiará los campos... Mis cosechas...

—¿Qué significan las cosechas ante este ludibrio?

—¡Chist, chist! Arrasará los pueblos... Mis casas... Mis almacenes...

—¿Qué vale lo que no se posee con honor?

—Peligran mis valores... Mis acciones...

—¿Qué importa?...

Al fin consiguen que el iracundo hidalgo desista de sus propósitos de abofetear a Espoleta. ¡Todo por la paz!...

Y el autor no puede dar por terminado su «argumento» porque aún continúan sobre la escena el gran Espoleta y los beneméritos ciudadanos que han figurado en esta lamentable tragicomedia.

M. ALVAREZ MARRON.

VIDA MUNDIAL

LA acción de la Liga debe observarse y ejercerse allí donde su labor es necesaria y manifiesta. Diversas Naciones de las que se han desligado de ella son las culpables, y hubiera podido, quizás, evitar ese desvío si el remedio hubiera sido más punitivo, y pudiera concretarse a las explicaciones que diesen las Naciones interesadas, sin necesidad de abandonar el lugar que ocupaba cada Nación, pues ya está visto que puede salir una Nación del lugar que ocupaba en la Liga, con la mayor facilidad, sabiendo que puede volver el país interesado cuando le parezca más apropósito.

El papel de la Liga es el de atenerse a la apelación Franco-Alemana contra la violación de Locarno, tal como aparece en el Tratado y decidir si es que hay que tomar un camino para lanzarse por la acción armada o por una decisión, en que la razón haya de privar.

Hay algunos comentaristas de la Liga que se lanzan por el camino de predicciones, que no es el más acertado para redimir a Alemania de la seguridad que destruyó Hitler, el Canciller de Alemania, al repudiar la violación del Pacto de Locarno.

Desde que los Estados Unidos de Norteamerica no quisieron entrar en la Liga de Naciones, depende su resultado más del número que del carácter de sus miembros políticos.

Los asesinatos recientes del Japón y el aislamiento de los Estados Unidos de Norteamérica no son parte del Mundo, sino un mundo aparte que resulta ser muy perjudicial.

El Japón, Italia y Alemania, por razones diferentes, y los Estados Unidos no tienen en realidad responsabilidades respecto del rosario de la humanidad.

Aunque actualmente no existe un temor inminente de una Guerra, no hay duda de que puede surgir una Guerra en Europa, Asia o Africa.

Esto, sin embargo, no necesita alarmar a aquellos americanos que creen que los Estados Unidos pueden quedar a salvo de las consecuencias con solo manifestar que hay un verdadero juez; porque también es preciso el dinero.

Esos anuncios han precedido a los asesinatos de Tokio, las amenazas de Roma y las preocupaciones de Berlín.

Sin embargo, el Consejo de la Liga de Naciones ha de ser muy cuidadoso, porque puede surgir una guerra que llegue a ser general.

La manera de proceder de la Liga de Naciones depende esencialmente de la habilidad de los políticas de los Estados Unidos de norteamérica.

Francia, Bélgica y Alemania pueden ser parte de un conflicto; Inglaterra e Italia son partes que tienen interés en la decisión del Consejo de la Liga; Rusia, Polonia, Rumania y Turquía, Portugal y Austria, tampoco están desinteresadas.

De las demás Naciones, España, la Argentina, Dinamarca, Chile y Ecuador son neutrales; y son débiles materialmente.

Esta es la actual situación de las Naciones y de la Liga a que debían acudir, antes de ir a la guerra.

Tiburcio Castañeda

Con la "Línea Maginot" estaba lista Francia desde Agosto del año pasado

La completa subterranización de un ejército... Pero aterra pensar lo que serán las armas ofensivas de la próxima guerra. Tanques anfibios y volantes, tanques-torpedos, los super Berthas, los rayos de la muerte, campos electrostáticos y explosivos y venenos sin fin

(De nuestro corresponsal)

«En 48 horas la línea de fortificaciones de la frontera francesa puede ser guarnecida con un millón de hombres» decía hace tiempo un informante acerca de la «línea Maginot», que constituye la más formidable barrera de defensa que han conocido los siglos. Allí está, en estos momentos, la respuesta de Francia a la «militarización» de la Renania.

Lo que el Volkerbund llamó «la manía de seguridad», como una especie de morbo psicológico desarrollado en el pueblo francés a consecuencia del espectro del ataque de Alemania», ha encontrado una expresión mucho más tangible en esa fantástica línea de defensa que en todos los tratados, ligas de naciones, alianzas militares y «frentes» diplomáticos que la Francia ha venido ensayando durante casi un siglo para defenderse de la siempre latente y recurrente agresión germánica.

André Maginot, que había sido suboficial en el frente durante la guerra, concibió y realizó la idea de esa línea de 150 millas de fortificaciones infranqueables que subrayan la frontera de Francia desde el límite con Bélgica hasta Suiza. Maginot negoció además con Bélgica la continuación de esa muralla por su territorio, de manera que todo forma un bloque unido contra la temida invasión.

Al completarse esta magna construcción que ha costado más de 150 millones de dólares, en agosto del año pasado, el Gobierno honró la memoria de Maginot, el ministro de Guerra fallecido en 1932, erigiendo un monumento a su memoria en Fort Souville, a dieciseis kilómetros de Verdún.

De regreso de una jira de inspección con el ministro de la Guerra, un diputado francés exclamó gozoso: «Me preguntaba el año pasado: ¿cuándo estará Francia por fin lista para repeler un ataque súbito con una respuesta súbita? Los acontecimientos acaban de contestar a mi pregunta. La Francia está lista. De hoy en adelante ya nada tenemos que temer de una invasión súbita».

Este diputado venía de visitar los 300 fuertes de la línea; algunos de ellos son torres blindadas que sólo constituyen nidos de ametralladoras, pero la mayoría son moles de hierro y cemento capaces de vomitar una lluvia de metralla indiscriptible sobre el enemigo.

Pero el mérito de esta «línea Maginot» está en que constituye prácticamente la «subterranización» de un ejército entero, con todos sus servicios. Debajo de los fuertes siguen seis y hasta diez pisos subterráneos en que hay cuartéles para oficiales y tropas, almacenes de aprovisionamiento, hospitales, enormes bodegas para municiones y armamentos de repuesto, todo servido por sistemas eléctricos de ventilación y de acarreo y dotado de los más rápidos y seguros servicios de todas clases.

Esta defensa subterránea se extiende hasta centenares de kilómetros dentro del territorio de Francia. No sólo las estaciones de ferrocarril que sirven a la «línea Maginot» son subterráneas, sino que también lo son las líneas enteras desde muy atrás. Los trenes llegan allí con tropas o pertrechos sin haber salido a la superficie por horas enteras de viaje. Y así como los fuertes están comunicados por ferrocarriles con la retaguardia, están conectados todos entre sí por dobles líneas. «La Gran Muralla de China, la Muralla Hadriana, que defendió a los romanos en Inglaterra de los Picts y Scots, la línea Hindenburg de la Guerra Mundial, resultan pobres ensayos de aficionados al lado de la «línea Maginot».

Sin embargo, nunca ha estado Francia más nerviosa e inquieta ante el peligro de una agresión alemana que desde que, en agosto del año pasado, se terminó esta línea que la ponía a cubierto de toda sorpresa. Es que la próxima guerra guarda sorpresas técnicas horrendas. Será una guerra 80 por ciento de ingeniería y 20 por ciento militar—dice Floyd Parsons. Los cañones y explosivos demolerán al enemigo; los soldados sólo llegarán a tomar posesión. No habrá ninguna regla o norma de moderación, y nadie, combatiendo o no, mujer, anciano o niño, estará libre del aniquilamiento.

Los nuevos tanques andan diez veces más ligeros que cuando aparecieron en la Guerra Mundial. Algunos suben de 100 millas por hora, con cañones y ametralladoras. Los alemanes tienen un anfibio que hace noventa millas en tierra y 15 en el agua. Los japoneses acaban de ensayar uno que se maneja por radio, no lleva tripulacin y está destinado a estallar en la línea enemiga como un torpedo. Los americanos están haciendo ensayos con un tanque que no sólo es anfibio, sino que también vuela. Hay ya aeroplanos equipados con tanques que pueden dejar caer con paracaídas detrás de las líneas enemigas.

Los aeroplanos anfibios son ya cosa vieja en la técnica militar. Lo mismo que el manejo enteramente por radio. Además, la gasolina sólida los hace invulnerables aunque los depósitos de combustible estén acribillados a balazos. Bombas con gases, con microbios y explosivos serán usadas sin límite. Los técnicos creen que la mayor fuerte destructora no será esa, sino el fuego. Hay bombas chiquitinas que hacen estallar doscientos incendios a la vez en un área como toda una ciudad de tamaño mediano. ¡Y luego los dirigibles, capaces de llevar hasta 150 mil libras de explosivos!

Naturalmente, la defensa contra los ataques aéreos corre pareja. El ojo eléctrico y el oído eléctrico, ubican prácticamente a un aeroplano a enorme distancia, y luego, automáticamente, sin intervención alguna de mano humana, vuelven contra él en treinta segundos una batería que hace blanco sola y dispara una tonelada de proyectiles por minuto.

Los acañones de la próxima guerra serán super-Berthas. No hay que olvidar que cuando el alcance de los cañones más poderosos era de unas 25 millas, el Bertha disparó hasta noventa millas lanzando granadas de 12 pulgadas por la estratósfera. Una de ellas mató a cien personas no combatientes en la iglesia de Saint Gervais, en París. Los alemanes guardan hasta ahora el secreto de su «Bertha»; nadie puede calcular hasta qué extremo lo han desarrollado.

Los «rayos de la muerte» están de moda en todos los laboratorios militares. Ya se han probado varios que matan microbios, insectos y animales pequeños a distancia. En los Estados Unidos se ensayó una corriente de «onda corta» que penetra a través de una coraza de acero, a distancia. En los laboratorios de varias universidades se han creado electrostáticos», donde el aire está cargado de un voltaje tal, que mata a quien quiera que permanezca en él durante un rato. Desarrollado este invento, crearía «zonas de muerte», donde el enemigo quedaría calcinado al entrar, sin que ningún signo exterior pudiera revelar la fatal trampa.

Se ha inventado ya una especie de «pasta venenosa», que se deja caer en trocitos formando una barrera en torno de una ciudad, por ejemplo, que ningún ser humano puede pasar sin perecer y que dura varios días.

En la Marina americana se ha ensayado un torpedo que lleva un ojo eléctrico que sólo funciona con cierta clase de rayos que le envía el buque madre o el fuerte de la costa. Otro, también con ojo eléctrico, estalla cuando la sombra del buque en la superficie intercepta la luz.

Arriba: corte vertical de los 106 metros de pisos subterráneos debajo de las fortificaciones. Abajo: esquema de las fortificaciones francesas de la frontera combinadas con las de Bélgica que se sienten bajo presión con la remilitarización» de la Renania.

UN GENERAL FASCISTA DE LA ARGENTINA, ACUSADO DE INJURIAS AL PRESIDENTE

BUENOS AIRES, marzo 18 (AP). El general retirado del ejército, Francisco Fassola, ha sido acusado por el fiscal de contumacia e injurias al Presidente de la República, por haber escrito hace poco una carta pública conteniendo críticas y cargos contra el Presidente, impresa en «El Momento Argentino», órgano del partido fascista nacional, que el general preside. Se ha reunido, también para juzgarle, el alto tribunal de honor del ejército, que dirá si ha violado las normas de caballerosidad a que están sometidos los miembros de los organismos armados.

SOLUCION AZUCARERA

DIVULGACIONES

Las zafras no deberán pasar de 2.500.000 toneladas

DON Alvaro Reynoso, el eminente químico azucarero cubano, cuyo «Ensayo sobre el cultivo de la caña» es obra clásica, de renombre universal, fué el primero que aconsejara a los hacendados que restringiesen las zafras.

No empleó el vocablo «restricción de espíritu despótico, que es de reciente incorporación en nuestros modos de hablar; pero enseñaba que no debían utilizarse para la siembra artificial, es decir agrícola, más que aquellos terrenos que fuesen propios para el crecimiento y explotación industrial de la más dulce de las hierbas gramíneas.

Esto supuesto es obvio que no siendo ilimitado el plano cañero de Cuba sino, por lo contrario, más estrecho de lo que se supone, si siguiésemos esas sabias enseñanzas indirectamente quedaría hecha la retricción.

La isla de Cuba tiene 42,000 millas cuadradas de superficie territorial. Si descontamos los ríos, las lagunas, las canteras y breñales, las carreteras, ferrovías, caminos y serventías, las guardarrayas, las marismas que son de gran extensión, como las ciénagas, pantanos y arroyos; si sustraemos esteros, bateves, ciudades, pueblos y caseríos; si a esa resta añadimos arboledas y palmares, pues donde sale una planta arbórea no medra una matica de caña, ni en toda la circunferencia de su ramaje tampoco, por la sombra; si no olvidamos que si aprovechásemos todo el terreno posible para caña, aunque no persiguiéremos fines comerciales no sería posible prescindir de los productos alimenticios que aunque compuestos de raíces, rizomas y tubérculos, que es la base alimenticia del pueblo cubano, del buen pueblo, que no debe aparejarse con los señoritos de los hoteles y comederos de cierta elegancia de chinos y judíos, ¿a qué queda reducida la extensión azucarera del país?

No podemos decirlo: carecemos de estadísticas al respecto, pues las hechas «cálamo currente», no reflejan los hechos reales; pero la observación, la lógica y el sentido común nos indican que ha de mermar mucho esa extensión simplemente imaginativa, y por lo común literaria.

Es nuestro parecer que Cuba no tiene tierras para más de dos millones, o dos millones y medio millones de toneladas de azúcar; que con dos millones llegamos a justo medio; con tres a la saturación. No obstante cuando danzábamos a los millones, Cuba llegó a producir chirripadamente algo más de cinco millones de toneladas largas. Hay que explicar el fenómeno.

Gabriel CAMPS.

Sensacional Oferta de
Cortes y Retazos.
Sólo hoy y mañana.
Planta baja.
El Encanto

Las más interesantes oportunidades reclaman la atención de su buen gusto en nuestro Departamento de

ROPA DE CAMA

He aquí unos ejemplos:

Sábanas de guarandol blancas,
1/2 cameras **50c.** cameras **75c.**

Sábanas de guarandol blanco de calidad doble.
1/2 cameras **70c.**
3/4 cameras **85c.** cameras **1.00**

Juegos de cama de guarandol blanco con bonitos bordados.
4 piezas **6.50**

Juegos de cama de guarandol de color, con finos bordados.
5 piezas **6.75**

Sobrecamas francesas de tul blanco y crudo. Estilos muy originales **5.85**

PRIMER PISO.

El Encanto

El Departamento Postal servirá a usted cualquiera de los artículos anunciados.

M.E.C.D. 2016

9ª SECCION

TELEFONOS: Quejas . . . . . M-7911 — A. Clasificados . M-7915

DIARIO DE LA MARINA

TELEFONOS: Dirección . . . . A-3277 — Jefe Redacción . M-1287 — Sección de Sports M-7912

9ª SECCION

AÑO CIV — EL PERIODICO MAS ANTIGUO DE CUBA — LA HABANA, VIERNES, 20 DE MARZO DE 1936 — ACOGIDO A LA FRANQUICIA POSTAL — PAGINA TRECE

EL DECRETO SOBRE LOS BILLETES ESPAÑOLES DA ESTIMULO A LA ESPECULACION

NUEVAS EXIGENCIAS MARXISTAS

LOS socialistas españoles han descubierto ya un medio eficacísimo y radical para evitar nuevos desafueros y fechorías y restaurar la tranquilidad y normalidad. Su minoría parlamentaria ha autorizado a su directorio para que pida al Gobierno «una amnistía inmediata para todos los presos de delito común», puesto que la amnistía concedida anteriormente sólo ha beneficiado a los presos políticos y sociales, pero no a los socialistas que han sido condenados por robo y asesinato.

¡Claro está¡! ¿Por qué esos infelices ladrones y asesinos han de estar en la cárcel o en el presidio mientras sus correligionarios, aun los saqueadores, los dinamiteros y los incendiarios de octubre y hasta los que prepararon y ordenaron tamaños desmanes y felonías están celebrando estrepitosamente por las calles su libertad y su triunfo?

Los robos, los asesinatos, los atracos y demás entuertos son delitos dignos de ser castigados implacablemente cuando los cometen los burgueses. Pero cuando los perpetran los socialistas, los comunistas y los anarcosindicalistas, se convierten en hazañas dignas, no de castigo ninguno, sino de premio y de recompensa.

Esos ladrones y asesinos no pueden seguir presos, porque son muy valiosos elementos para la causa marxista. ¿Quiénes mejor que ellos para continuar el capítulo glorioso de los incendios, de los saqueos y de todas las demás fechorías que han estado conturbando y ensangrentando a España desde las elecciones parlamentarias? ¿Quiénes mejor preparados y más dispuestos para proseguir esa «acción directa» con que el marxismo defiende sus principios y doctrinas?

«La legalidad o ilegalidad—dijo Largo Caballero en una de sus arengas electorales—es una cosa circunstancial». Y ahí ve el lector cómo los socialistas aplican ahora ese profundo aforismo de su jefe. Al partido socialista le conviene ahora que todos los ladrones y todos los asesinos que militan en sus filas salgan a la calle para reforzar y vigorizar su acción directa. Luego eso es, en estos momentos, lo legal; eso es lo moral; eso es lo justo; eso es lo que el Gobierno ha de hacer inmediatamente. El Gobierno—ya se sabe—está para obligar a que se cumpla la ley y para garantizar el orden y para custodiar y resguardar el principio de autoridad. Pero para los socialistas no hay más ley ni más orden, ni más autoridad que la que ellos quieran imponer.

El bien o el mal, lo justo o lo injusto, no existe para los marxistas españoles y para los marxistas de todos los pueblos, más que en razón de su conveniencia o de su daño.

«Hay que dejarse de empachos de legalidad»—escribió durante la campaña comicial el «Heraldo de Madrid», uno de los periódicos que con más desatada fogosidad defendió la coalición del «frente popular». Hay que dejar de discutir si la amnistía de ladrones, asesinos y demás criminales vulgares que van a pedir los socialistas españoles al Gobierno está o no está dentro del Código o de la ética. Esos son escrúpulos frailunos y retrógrados.

¿Se saldrán con esta pretensión? No pueden salirse con ella si se tienen en cuenta los más rudimentarios principios de la ley escrita y de la ley natural, y los más altos intereses sociales y nacionales. Pero ¡han conseguido ellos tantas otras cosas! Hay ahora en España—gracias a las extremas izquierdas—tal racha de anomalías y de subversiones, que apenas extrañamos ya ni aun lo más absurdo y desconcertante.

Sin embargo, ¡qué oportuna y feliz ocasión ésta para que el Gobierno se ponga en pie firmemente y haga ver a los socialistas que no rige a España en vano; que su autoridad es, en efecto, tal autoridad y que no admite más imposiciones que las de la ley, la justicia, el orden y el decoro de la nación!

Post scriptum.—Una grata visita de mi paisano, el ya famoso «vasco de la boina», Pedro Belausteguigoitia, que enseña el inglés y el idioma de Vasconia en unos cuantos meses y el piano en otros tantos también.

Lo del inglés y la lengua eúskara lo sabemos por un libro que contiene su método. Y lo del piano, porque al niño de nueve años Paquito Alvarez, que ha estudiado sólo dos meses bajo la férula de Belausteguigoitia le hemos oído tocar con notable limpieza y corrección «La Danza Oriental», la «Serenata de Schubert» con variaciones complejas, una jota y una mazurka.

Tales milagros, y otros más, los hace este «vasco de la boina» sin que se perturbe jamás su buen humor, sugestivo y contagioso.

Dos horas de charla ininterrumpida y «abur»... hasta otras dos horas.

León ICHASO

LAS MONTAÑAS PROXIMAS A VIGO APARECEN CUBIERTAS DE NIEVE

VIGO, marzo 18. (SE).—Las montañas próximas han aparecido cubiertas de nieve. El caso es excepcional, pues no se recuerda nada parecido. El frío y la lluvia fueron intensísimos durante la noche, registrándose temperaturas bajísimas.

PUERTOLLANO, marzo 18. (SE). Se ha recrudecido el fuerte temporal de lluvia y viento, no habiéndose conocido en esta comarca otro tan intenso. Nieva copiosamente, aunque no ha logrado cuajar. Llueve a intervalos. La carretera se halla intransitable y las comunicaciones se realizan con dificultad. Se han hundido varias casas y tapias, sin que hayan ocurrido desgracias personales. Los trabajos en el campo están interrumpidos desde hace dos meses.

CHINCHES
El Polvo Tinata no deja una viva. No mancha. No es venenoso. Se garantizan los resultados. Pida en boticas y en
LA CASA DEL PERRO
Neptuno 38. Telf. M-9453

CANCELACION DE MATRICULAS COMO CASTIGO A LOS ALUMNOS

Se ha publicado la convocatoria a elecciones en todos los municipios de España, excepto los de Cataluña

Los centros comunistas de España están enviando mensajes al Embajador del Brasil para que haga llegar a su Gobierno la petición de que se conceda la libertad a Carlos Prestes

Negada la petición de amnistía para el Gral. López Ochoa

La anunciada interpelación sobre el orden público en España ha sido aplazada

MADRID, marzo 19. (AP). — El Tribunal Supremo ha declarado sin lugar la petición elevada por el general López Ochoa, procesado recientemente con motivo de la supuesta acusación de que se excedió en la represión del movimiento revolucionario de Asturias de 1934, quien solicitó acogerse a los beneficios de la amnistía recientemente dictada por el Gobierno de Azaña para los delitos político y sociales.

MADRID, marzo 19. (AP).— La interpelación que habían formulado las derechas al Gobierno acerca de los desórdenes ocurridos desde las elecciones de febrero se ha aplazado hoy en las Cortes debido a encontrarse enfermo el Ministro de la Gobernación, señor Amos Salvador.

MADRID, marzo 19. (AP).— Ha sido nombrado académico de Bellas Artes el escultor Victorio Macho, para ocupar la vacante que produjo la muerte del académico Miguel Blay.

Para profesor del Conservatorio de Música y Declamación de Madrid ha sido nombrado el tenor Miguel Fleta.

MADRID, marzo 19. (WP).—La Gaceta de Madrid publica un decreto convocando a elecciones de concejales en todos los municipios españoles, salvo los de Cataluña y los que tengan el carácter de concejo abierto.

Por excepción, en las presentes elecciones se efectuará la renovación de todos los concejales de los municipios.

CANCELADAS LAS MATRICULAS EN LA FACULTAD DE DERECHO

MADRID, marzo 19. (WP).—El decreto acordado ayer por el consejo de ministros acerca de las perturbaciones en la Universidad se publicó hoy en la Gaceta de Madrid.

El decreto, del ministerio de Instrucción Pública, declara caducadas todas las matrículas de los alumnos de la Facultad de Derecho de la Universidad Central de Madrid así como igualmente las autorizaciones concedidas a los alumnos libres para asistir a las clases de dicha Facultad.

El decreto en cuestión se ha aprobado con la finalidad de castigar las perturbaciones escolares producidas en las últimas huelgas de la citada facultad.

LOS COMUNISTAS ESPAÑOLES PIDEN LA LIBERTAD DE LUIS CARLOS PRESTES

MADRID, marzo 19. WP.—La Embajada del Brasil está recibiendo diariamente cartas procedentes de los centros comunistas de toda España en las que se solicita la libertad de Luis Carlos Prestes y otros presos políticos.

Hoy le fué entregado al Embajador un mensaje en el cual aparece entre los firmantes un hermano del capitán Fermín Galán, ejecutado en Huesca en 1930 por su rebelión contra el gobierno en Jaca.

A consecuencia del advenimiento del gobierno de izquierdas fué grande el movimiento de altos cargos habido

En todos los Ministerios se ha efectuado una remoción intensa de personal, especialmente en el Ejército, donde otros Generales ocupan los principales puestos militares

MADRID, marzo 19. (SE.) — El movimiento de altos cargos en los diversos ministerios ha dado lugar a que la lista de decretos firmados por el Jefe del Estado sea interminable.

He aquí los principales:

Guerra.—Decreto nombrando inspector general jefe de la Tercera Inspección general del Ejército al general de División don Juan García Gómez Caminero.

—Decreto nombrando general de la Tercera División orgánica al general de brigada don Fernando Martínez de Monge Restoy.

—Nombrando jefe superior de las fuerzas de Marruecos al general de División don Agustín Gómez Morato.

—Nombrando vocal del Consejo directivo de las asambleas de las Ordenes militares de San Fernando y San Hermenegildo al general de División don José Riquelme y López Vago.

—Nombrando general de la primera brigada de Infantería al brigadier don José Miaja Menant.

—Idem de la quinta brigada de Infantería al brigadier don Mariano Gamir Urribarri.

—Idem de la décima brigada de Infantería a don Gregorio Benito Terraza.

—Idem de la doce brigada de infantería al brigadier don Emilio Mola Vidal.

—Idem jefe de la circunscripción oriental de nuestra zona de protectorado en Marruecos al brigadier don Manuel Romerales Quintero.

—Idem jefe de la circunscripción occidental de la zona de Marruecos al general de Brigada don Oswaldo Fernando de la Caridad Capaz Montes.

—Idem comandante militar de la plaza marítima de Cádiz al brigadier don José López Pinto.

—Idem comandante militar de la plaza marítima de Cartagena al general de brigada don Toribio Martínez Cabrera.

—Disponiendo que el general de brigada don Bernardino Nulet Carrió quede en situación de disponible forzoso a las órdenes del ministro de la Guerra.

—Nombrando general de la quinta brigada de Infantería al general don Rogelio Caridad Pita.

—Dictando normas para la provisión de destinos en el servicio de Estado Mayor.

—Aprobando el contrato celebrado entre el Arma de Aviación militar y don Arturo González Gil para suministro de aviones por un importe de 1.900,000 pesetas.

—Decreto concediendo la Cruz de la Orden del Mérito Militar con distintivo blanco al general de brigada don Manuel Sives Coso.

—Autorización a la Asociación de Ingenieros Aeronáuticos a convocar, organizar y celebrar bajo el patrocinio del Estado el primer Congreso nacional de ingeniería aeronáutica.

—Disponiendo cese en el cargo de jefe de Aviación civil don José Rodríguez de Lecea.

—Nombrando jefe de Aviación civil a don Ricardo Ruiz Ferry.

—Propuesta para el mando del batallón de cazadores de Africa, San Fernando número 1, al teniente coronel de infantería, D. José Vidal Fernández y para el de cazadores de Serrallo número 8, a D. Julián Martínez Simancas.

—Decreto sobre adquisición por extranjeros de propiedades situadas en las islas del territorio nacional y en determinadas zonas del mismo.

—Decreto concediendo la gran cruz de la orden militar de San Hermenegildo al contralmirante de la armada D. Manuel Ruiz de Atauri.

—Idem, la misma condecoración al general de brigada D. Abilio Barbero Saldaña.

—Idem, id., la misma condecoración al general de brigada don Luis Valdés Cabanillas.

—Nombrando subsecretario del ministerio de la Guerra al general de brigada D. Julio Mena Zueco.

COMUNICACION Y MARINA MERCANTE. — Admitiendo la dimisión de delegado del Gobierno en la Compañía Telefónica don Germán Inza Alvarez.

—Nombrando para sustituirle a don Manuel Mateo Silva.

—Haciendo extensiva la amnistía a los funcionarios de Comunicaciones.

—Restableciendo el negociado de personal de carteros urbanos y quedando al arbitrio del Ministerio los nombramientos.

—Derogando el decreto de 5 de junio de 1935 que estableció el régimen para el funcionamiento del hogar-escuela de Correos.

—Restableciendo las direcciones generales de Correos y Telecomunicación y creando la de Marina mercante.

—Título administrativo de subsecretario de Comunicaciones y marina mercante a favor de don Bernardo Giner de los Ríos.

—Idem de oficial mayor de este Ministerio a favor de don Francisco de la Mata y Pozo.

—Dejando en suspenso el artículo cuarto de la ley de 29 de diciembre de 1934.

MARINA. — Decreto fijando las planillas de todo el personal que ha de integrar la maestranza de los arsenales.

—Disponiendo que el contralmirante de la Armada don Juan Muñoz Delgado y Garrido quede en situación de disponible forzoso.

HACIENDA: Restableciendo los honorarios que han de percibir los médicos que practican reconocimientos de funcionarios que soliciten su jubilación por imposibilidad física.

Admitiendo la dimisión del cargo de presidente del Consejo de las minas de Almadén y Arrayanes a don Manuel Arenas Gargantial.

—Idem id. a don Francisco Azpeitia Escolá del cargo de director general de Propiedades y Contribución territorial.

Nombrando para sustituirle a don Gregorio Marañón Torres.

Admitiendo a don Alfredo Zabala Lafora la dimisión del cargo de gobernador del Banco de España.

INSTRUCCION PUBLICA: Admitiendo la dimisión del Director general de primera Enseñanza don Victoriano Lucas de la Cruz.

Nombrando para sustituirle a don José Coll Más.

Decreto autorizando al ministro de Instrucción Pública para crear 5.300 plazas de maestros y maestras con destino a escuelas nacionales.

SOLIRIS
DA VIDA A LOS OJOS
SUPRIME LOS ESPEJUELOS

Si siente la vista cansada
Use
SOLIRIS
Producto vegetal, inofensivo, de uso EXTERNO.

PAÑUELOS BORDADOS
EL MEJOR SURTIDO
La Casa Cofiño
SUPREMA GARANTIA
NEPTUNO 87 (CASI ESQUINA A MANRIQUE) TELEFONO M-2050.

Informe de Ossorio y Gallardo al Tribunal de Garantías, defendiendo el Estatuto catalán

MADRID, 19. (SE).—Se constituyó en sesión plenaria el Tribunal de Garantías, ante el cual informó D. Angel Ossorio y Gallardo impugnando la ley de 2 de enero de 1935 por la que quedó en suspenso el Estatuto de Cataluña.

El presidente del Tribunal, don Fernando Gasset, abrió la sesión y pronto se llenaron los escasos bancos que para el público existían en la sala de plenos.

Se concede la palabra al señor Ossorio y Gallardo, quien da comienzo a su informe probatorio de la inconstitucionalidad de dicha ley de 2 de enero.

—En esta responsabilidad grave, histórica, que sobre mí recae en este momento—comienza el señor Ossorio—me encuentro con una colaboración insospechada: la de la inhibición de las Cortes que votaron la ley de 2 de enero que no han enviado ningún representante suyo que defendiera su constitucionalidad.

No hay más razón que esta: el Parlamento se ha convencido de que la constitucionalidad de la ley es indefendible.

Fundamentalmente infringe entre otros preceptos los del artículo 11 de la Constitución española cuyo último párrafo dice taxativamente que las leyes constitucionales no podrán ser modificadas sino por los mismos procedimientos que se sigan para modificar la Constitución. La ley carece, pues, de garantías formales.

Al votarse el Estatuto de Cataluña —continúa el letrado— el señor Companys gritó viva España. Este grito vale por todo un tratado de derecho público pues trae consigo un fortísimo atadero de la voluntad de los gobernantes y demuestra cuan preciso es garantizar la vigencia del Estatuto catalán.

Cataluña tiene, por todo ello, derecho a que el Estatuto sea respetado. Invocando el artículo 11 de la Constitución puede decir a España: «Nuestro Estatuto está garantizado por tí».

Dice que el artículo 15 del Reglamento del Congreso exige que para la votación de leyes de esta índole se halle presente cuando menos una mayoría de 200 diputados y que, sin embargo, cuando la de 2 de enero fué aprobada solo se encontraban en la Cámara 75.

Dedicaré mis últimas palabras a otra consideración, ésta de carácter político. Algunas gentes desprevenidas y poco cautelosas decían: ¿Qué menos puede hacer el Gobierno central, después de la rebelión de octubre, que suspender el Estatuto? Yo, de toga para dentro, niego la culpabilidad de los consejeros (en tal sentido me he expresado ya ante este Tribunal), pero se les declaró culpables y jurídicamente esto ya es un axioma. Bien. Culpables son. ¿Pero cuándo se ha visto que por la gestión de unos hombres sea condenado todo un pueblo? En España, triste es decirlo, todos los días delinquen concejales, sin que por eso se le ocurra a nadie derogar la ley municipal. Con menos frecuencia delinque un juez o un fiscal y la ley orgánica del Poder jurídico continúa en vigor.

Prueba de lo absurdo que estaba esto es que ahora nos encontramos con la peregrina circunstancia de que esos hombres han sido amnistiados y Cataluña la que no delinquió, sigue castigada.

Por todo ello, lo jurídico, lo lógico y lo político es declarar la inconstitucionalidad de la ley. Pero aunque he dicho que esto es lo más político —afirma enérgicamente el señor Ossorio— he de añadir que no se puede venir, que yo me avergonzaría de venir ante este Tribunal a pedirle que derogue la ley de 2 de enero por necesidades políticas de este o aquel Gobierno.

El Tribunal de Garantías nada tiene que ver con necesidades de Gobierno, pero sí ha de decir que no se puede tener a un pueblo en una constante tensión espiritual por la vigencia de una ley anticonstitucional a todas luces.

Como siempre—termina— la mejor política, la gran política, puede hacerse, solo puede hacerse con la más estricta justicia. Pido, pues, que se anule la ley de 2 de enero por no haberse dictado con arreglo a los artículos 11 y 12 de la Constitución en relación con el artículo 18 del Estatuto de Cataluña.

Don Angel Ossorio y Gallardo

«LA ESPAÑA DE HOY»

Cientos de miles de manifestantes muestran su júbilo político en las calles

DURANTE el día de ayer, domingo, se celebraron en España numerosas manifestaciones de júbilo por parte de las fuerzas victoriosas en las elecciones del 16 de Febrero. Pero las más importantes, con gran diferencia, fueron las de Madrid, Barcelona y Oviedo.

En Oviedo festejaba el Frente Popular la llegada del diputado Ramón González Peña, «generalísimo» de las formaciones proletarias durante la revolución de Asturias. En Barcelona tenía lugar la bienvenida del pueblo catalán a los Consejeros de la Generalidad y al Presidente de la misma, condenados a cadena perpetua hace unos meses y amnistiados por decreto del Gobierno Azaña.

En Madrid, la manifestación no tenía más finalidad aparente que la de expresar la alegría de las masas vencedoras.

Los desfiles fueron imponentes, en verdad, y pese a la gran muchedumbre congregada en las principales avenidas de las ciudades citadas, no se registró el más pequeño incidente. Ni los manifestantes intentaron salirse de la ley, ni, por consiguiente, la fuerza pública tuvo que intervenir para nada.

Informaciones de Barcelona calculan en unas quinientas mil las personas reunidas para recibir a los diputados de la Esquerra. De Oviedo comunican que la congregación de trabajadores en la capital asturiana fué extraordinaria. En cuanto a Madrid, yo calculo trescientos mil el número de los manifestantes.

Se formó la manifestación madrileña entre la Plaza de Neptuno y la de Atocha: subió Paseo de Recoletos arriba hasta la Castellana. Inicióse el desfile a las diez y media de la mañana: a las dos y media de la tarde, aún pasaban banderas rojas por la Plaza de la Cibeles.

Más, con ser tan grandes, por el número de personas, esas manifestaciones, tiene mayor importancia en ellas su tono y significación. Yo presencié la de Madrid, y a esa me refiero en todo lo que diré.

A mis ojos, se trató de un acto que si oficialmente no puede ser considerado como expresión comunista, estuvo matizado de inclinación y de tendencia hacia ese tipo de política.

Por cada bandera republicana se veían cincuenta banderas rojas. Por cada consigna pequeño-burguesa —emplearemos la terminología marxista—se leían cien caracterizadamente moscovitas. Mientras hablaba el señor Azaña desde el balcón central de la Presidencia del Consejo, tenía enfrente una gran bandera roja con esta inscripción: «El Ejército rojo es la mejor garantía de la paz». A los dos lados de la manifestación desfilaban, rítmicas, muy bien ordenadas, marciales, las milicias rojas: con camiseta roja las socialistas: con camiseta azul celeste las comunistas. Delante de todas ellas, un militante rojo y un militante azul se daban la mano, como indicando la fraternal unión de todos los elementos obreros de choque y de vanguardia.

Había, en el desfile de las milicias, buen número de muchachas, entre los diez y seis y los veinte años. Estas vestían, como los hombres, camisas de uno de los colores citados y pantalón azul oscuro.

No quiero pasar por alto la circunstancia de la enorme cantidad de mujeres que tomaba parte en la manifestación. Con ellas, figuraban muchos niños de corta edad. Se vendían a lo largo de los paseos comprendidos en el itinerario insignias y emblemas comunistas, como estrellas, lazos rojos, miniaturas con la hoz y el martillo... Los gritos no eran muchos. ¿Para qué, si cada una de las banderas equivalía a un clamor? Sin embargo, de vez en cuando escuchábamos, como un sonsonete: «La cabeza... de Gil Robles...» O bien: «A e-i-o-u: muera Lerroux». O la otra de: «U. H. P.», que quiere decir, «Unión de Hermanos Proletarios».

Los grupos, al detenerse de trecho en trecho, cantaban la Internacional, incansables. Eso sí: no hubo un gesto ni un ademán violento.

He visto a un sacerdote cruzar junto a las milicias comunistas sin que nadie le molestara. Todo iba principalmente encaminado a mostrar el júbilo de la victoria.

Algunos socialistas moderados empiezan a decir que ya basta de manifestaciones de alegría, y que hay que empezar a trabajar intensamente. A mi entender, quienes tratan de poner punto final a los desfiles olvidan que no se trata solamente, aunque así se diga, de comunicar públicamente un estado espiritual de satisfacción, sino que se pretende —y hasta ahora se consigue— mantener los ánimos en la tensión necesaria, y sobre todo, ocupar permanentemente la calle, método que no sorprenderá a quien se haya molestado en estudiar los procesos revolucionarios de nuestro tiempo.

Parece que la mera ocupación física de la calle, sin ninguna violencia y sin el menor desmán, es cosa poco importante, y sin embargo, yo la considero punto menos que esencial a los fines de una verdadera organización revolucionaria. Los comunistas españoles lo saben, y a ello se debe, no ya la organización de las manifestaciones de ayer, sino la de todos los actos públicos que tienen en proyecto.

Tampoco he de omitir otra observación que me ha sugerido el desfile madrileño. Aludo a la presencia, en las filas de manifestantes jubilosos, de muchas personas que no pertenecen directamente al proletariado, sino que deben quedar clasificadas entre la que se ha llamado siempre «clase media», la cual tiende, en España como en Francia, a proletarizarse rápidamente.

La muchedumbre aplaudió con entusiasmo al Presidente del Consejo, señor Azaña; y yo pensaba, al escuchar las ovaciones: «¿Le aplaudirán siempre? ¿Le aplaudirán siquiera durante unos meses?»

La situación de los asuntos públicos en España es crítica. No diré que atravesamos momentos de desesperación para la burguesía, pero tampoco sería lícito ocultar que jamás, jamás —a partir de la proclamación de la República— ha subido más la presión revolucionaria.

Yo no se como se desenvolverán las cosas, ni a donde habremos de llegar. Don Indalecio Prieto, en su discurso del sábado —del que hablaré con otros motivos— dijo que, en su opinión, nos hallábamos en vísperas de una posible implantación de la República socialista. ¿Lo dijo con verdadero convencimiento? ¿O solamente como argumento polémico, a fin de cobrar autoridad dialéctica para aconsejar después moderación, cautela, buen sentido y prudencia?

Los lectores del DIARIO DE LA MARINA que hayan pasado sus ojos sobre algunas de mis crónicas recordarán lo que he opinado respecto de la situación de encono y de guerra civil en que se hallaba planteada entre nosotros la lucha política. Pues bien: hemos llegado al momento decisivo. Ya no hay posibilidad de elegir métodos discretos para resolver los problemas de España. La lucha presenta condiciones de implacabilidad. Iré comunicando al DIARIO mis impresiones sobre las diversas fases que la contienda vaya ofreciendo.

Madrid 2 de Marzo de 1936.

El papel moneda que salga de España sin la correspondiente guía oficial será declarado fuera de curso legal

El cambio oficial de la moneda española en Francia es de 48 pesetas los cien francos; pero los especuladores están haciendo su agosto pagando billetes sin «guía» sólo a la par

MADRID, marzo 18 (demorado.) (WP).—Una reciente disposición del ministro de Hacienda sobre exportación de billetes, con la que se intenta detener la evasión de capitales, es motivo de gran variedad de comentarios en los círculos financieros.

Con motivo de la huida de billetes a través de la frontera—asunto sobre el cual se ha exacerbado bastante—se creó la guía para la salida y retorno del papel moneda con la cual los billetes comprueban la legalidad de su exportación.

Con este sistema el billete que salga por la vía legal para uso legal tendrá mejor cambio extranjero, pero la peseta «sin guía», es decir, el billete que emigre se verá todavía más gravemente depreciado al declarársele fuera de curso legal y perder su nacionalidad con la huída de contrabando.

La depreciación como resultado del decreto ha llegado a ser escandalosa en Francia, por ejemplo. Las informaciones que han llegado desde París anuncian que los especuladores oportunistas pagan los billetes evadidos a la par con el franco, es decir cien francos por cien pesetas, cuando el cambio oficial es de 48 pesetas los cien francos.

El gobierno tendrá que preocuparse de esta terrible atmósfera de depreciación producida por su decreto, adoptando otras medidas tendientes a evitar el tráfico ilegal de los billetes exportados.

De cualquiera manera será imposible ejercer una acción de perfecta vigilancia sobre los capitales y el control absoluto de la moneda esparcida por el extranjero.

No es España la primera nación que dispone de un régimen de moneda intervenida, como tampoco es la primera que observa la inutilidad de sus esfuerzos, porque la evasión de los capitales es consecuencia directa de la intranquilidad y sólo puede contenerse mediante un renacimiento de la confianza en los destinos del país.

Los capitales cambian de domicilio rápidamente por razones de seguridad y el gobierno no puede extrañarse de que la seguridad aparezca actualmente quebrantada ante los propósitos que declaran abiertamente sus principales aliados. El mismo día en que el ministro de Hacienda publicaba su disposición acerca de la exportación de billetes, la Agrupación socialista madrileña daba cuenta de su programa en el cual figura «la transformación de la propiedad individual o colectiva de los instrumentos de trabajo como minas, tierras, transportes, bancos, etc., en propiedad social y común».

Continúa el problema del orden público agravado por el régimen de silencio que impone la censura a la prensa.

DESTITUCION DE FUNCIONARIOS

VIGO, marzo 16. (SE).—Los partidos izquierdistas triunfantes en las pasadas elecciones han dirigido un escrito al nuevo Ayuntamiento de Vigo, para que pida al Gobierno la destitución del teniente de la Benemérita, teniente de Asalto, comisarios y agentes de Vigilancia destinados a la plantilla de Vigo. Créese que la Corporación desestimará dicho escrito.

Los tabacaleros de Las Palmas piden que en el consumo nacional se use el 4 por 100 de producción del país

Después de la magna asamblea en que tomaron ese acuerdo, una manifestación de cinco mil personas fué a entregar las conclusiones al Gobernador. Hallazgo de un niño martirizado

LAS PALMAS, marzo 19. (SE.)— Convocada por el Sindicato Tabaquero se celebró una asamblea de la Federación Obrera afecta al ramo, con asistencia de diputados del bloque Popular, con el objeto de solicitar del Gobierno que resuelva el problema planteado por la Arrendataria a causa de la escasez de pedidos de la industria canaria, lo que determina el paro de miles de obreros.

Se pedirá al Gobierno que obligue a la Arrendataria a un tipo fijo de pedidos, que consista en un 4 por 100, como mínimun, del consumo nacional, y que este tipo sea permanente. Se aprobaron también otras conclusiones, que han sido enviadas al Gobierno.

Cuando terminó la asamblea, una manifestación, de más de 5,000 personas, se trasladó pacíficamente al Gobierno civil, donde entregaron las conclusiones.

Después de recibir a los comisionados, el gobernador salió al balcón recomendando a los manifestantes que se disolvieran pacíficamente, como así lo hicieron.

UN NIÑO MARTIRIZADO

LAS PALMAS, marzo 19. (SE) — En el pueblo de Roda, término de la ciudad de Galdar, vivía, hasta el Miércoles de Ceniza, un matrimonio integrado por Francisco Tacoronte González y Carmen Bolaños, con cinco hijos. La esposa había sometido a tortura a uno de los niños llamado Roque, de once años, al cual, desde hace seis meses, lo tenía secuestrado atado de pies y manos y lo alimentaba solo con un poco de pan y agua.

Como quiera que el padre iba pocas veces por casa, a causa de trabajar en un lugar distante, cuando llegaba la madre, amenazándole para que no dijese nada a aquél, el Miércoles de Ceniza la madre abandonó el hogar y se llevó a tres de sus hijos, para vivir en el Puerto de la Luz, dejando en la casa al niño martirizado y a una hermanita de siete años

La infeliz criatura inspira profunda compasión, pues no se le entiende lo que habla y da la sensación de estar bajo la influencia de un estado de inconciencia.

MUERTE DE VALENTIN MARTIN

MADRID, marzo 19. (SE.)—En Madrid ha fallecido, ya bastante viejo, el que en vida fué matador de toros Valentín Martín, que figuró hace muchos años en la cuadrilla de Frascuelo como banderillero, y después fué ascendiendo por meritos propios a medio espada, como se decía entonces a los novilleros, y más tarde a matador de primera categoría

Hubo una época en que Valentín Martín tuvo sus temporadas brillantes, pero luego, empujado por los jóvenes, se retiró de la profesión y ejerció durante algunos años en la plaza de Madrid el cargo de asesor.

PROCESADO ABSUELTO

SEVILLA, marzo 19. (SE.)—Ante el Tribunal de Jurados de la Audiencia, ha sido absuelto Manuel Vela Pichardo, vecino de Palomares.

Este individuo, en marzo de 1934, dió muerte a María Rodríguez Herrera, madre de la novia del agresor.

Ocurrieron los hechos en la calle de Leonor Dávalos, y se debieron a que Manuel Vela, que venía enviando desde Palomares dinero a su novia, para que atendiera a su sustento, se enteró de que ésta se hallaba en una casa de mala nota, llevada a ella por su propia madre.

El fiscal pedía para el procesado la pena de diecisiete años.

Manuel fué puesto en libertad.

SE FINGIA OFICIAL DE LA ARMADA

SEVILLA, marzo 19. (SE.)—En la Comandancia de Seguridad se presentó un individuo vistiendo uniforme de oficial de la Marina de guerra. Dijo que se proponía saludar a los jefes y oficiales, como había hecho ya en otros centros. Manifestó llamarse Alfonso Urquijo Sáez y ser nieto del ex-marqués de Urquijo. Los oficiales de la Comandancia observaron en él algo anormal, y uno de ellos dió aviso a la Comisaría, de la que se destacó un agente, que, llamando aparte al oficial, le pidió la documentación. El oficial no pudo ofrecerle ninguna; pero, a cambio, le mostró un cheque de 1,500 pesetas. Añadió que vivía en un hotel, al que se dirigió el agente con el supuesto marino. Este confesó entonces al policía que no era militar, agregando que usaba el uniforme porque le gustaba mucho. Le mostró un carnet de representante de un trust pesquero.

El agente practicó un registro en el cuarto que ocupaba el falso oficial, encontrando en él cartas y documentos expedidos a nombre de Alfonso García López, que es su verdadero nombre, y otro cheque por valor de 800 pesetas. También se encontró un telegrama de Melilla que dice: «Prepara debut Lara día 20».

La Policía trata de comprobar si los cheques ocupados al falso marino son auténticos. El individuo en cuestión fué detenido.

ENVENENAMIENTOS GRAVES

ZAMORA, marzo 19. (SE.)—En el pueblo de Santibáñez de Tera se han registrado varios envenenamientos graves en varios niños que ingirieron materias tóxicas. También han muerto algunos animales. Se atribuye a venganzas familiares.

El gobernador ha enviado varios agentes de Policía para que esclarezcan lo ocurrido.

¿Ud. es míope?
¿Tiene Astigmatismo?
Puede curarse y dejar los ESPEJUELOS usando
SOLIRIS

SOLIRIS
Tónico-Antiséptico regenerador del órgano VISUAL.
Producto vegetal de uso EXTERNO.

EXPENDIAN MARIGUANA

El cabo Izquierdo, de la Policía de Luyanó, arrestó en la esquina de San Francisco y Lawton a los jóvenes Sergio Vélez Vázquez, vecino de Concepción 51, y a Alberto Rivera Castañeda, con domicilio en San Francisco número 100, por haber ocupado próximos al lugar donde ellos se encontraban, 29 cigarros de mariguana, droga que tiene la seguridad se dedican a expender. Los acusados fueron enviados al vivac por el Juez de Instrucción de la Sección Quinta, a cuya autoridad se le dió cuenta con todo lo actuado.

Corbatas FANCY CLUB de fama internacional

Ventosa dió una conferencia sobre temas económicos

Melquiades Alvarez y José María Moutas han perdido sus actas de Diputados

MADRID, marzo 18. (Demorado). (WP)—El ex Ministro don Juan Ventosa ha dado una conferencia en la Academia de Jurisprudencia, acerca de «los factores psicológicos y la vida económica» en que dijo:

«El problema económico está relacionado íntimamente con el problema político. Es imposible que haya prosperidad económica sin normalidad y no hay normalidad sin orden público.

«El orden público está hoy perturbado por dos clases de ataques, unos violentos, en la forma más bárbara, y otros de amenaza de revoluciones futuras. Esta segunda forma me parece la más grave porque generalmente una amenaza de conmoción produce mayores efectos que el hecho consumado.»

En España es evidente la importancia que estos factores tienen en el momento actual. No obedece a otra causa la evasión de la moneda cuya sensibilidad ante las especulaciones, por muchas que sean las disposiciones que se adopten y por grande que sea la energía que se emplee hará que se agudice la situación en este país.

PERDIO SU ACTA MELQUIADES ALVAREZ

MADRID, marzo 19. (WP).—La Comisión de Actas del Congreso de los Diputados ha anulado las actas del Melquiades Alvarez y José María Moutas, adjudicando los puestos de la minoría en Oviedo al melquiadista José Manuel Pedregal y al cedista José Fernández Ladreda.

EL AYUNTAMIENTO DE SEVILLA NOMBRA TRES TENIENTES DE ALCALDE COMUNISTAS

SEVILLA, marzo 19. (SE.)—En sesión municipal fueron presentados al alcalde elegido los jefes de negociado y servicios. El alcalde manifestó que no habría represalias. Los concejales comunistas se dirigieron a los balcones que dan a la plaza Nueva y dirigieron unas palabras a un grupo estacionado delante. El concejal señor Barneto, dijo que ya estaban aquí los concejales comunistas, que el Ayuntamiento había sido una madriguera de la reacción, y que ellos estaban allí para continuar la revolución iniciada el 16 de febrero. Después se procedió a elegir los tenientes de alcalde, resultando elegidos: D. Fernando García y García de Leániz, de Unión Republicana; D. Manuel Delicado Muñoz, comunista; Don José Estrada Parra, socialista; Don Hipólito Pabón García; Don José Trellez Salsamendi, de Unión Republicana; Don Jesús González Lora, comunista; Don Emilio Piqueras Antolín, socialista; Don Emilio Barber, de Izquierda Republicana; Saturnino Barneto, comunista; F. Francisco Gómez, socialista.

Después se procedió a la elección de los dos regidores síndicos.

LOS ACTORES FORMULAN UNA DENUNCIA

BARCELONA, marzo 19. (SE.)— En la Delegación de Policía del distrito del Hospital ha presentado una denuncia del representante de la compañía de comedias que actúa en el Teatro Romea, cuya primera actriz, es Antonia Herrero, contra el empresario señor Fernández Burgas, de quien reclama el abono de 22,000 pesetas que les adeuda.

Con este motivo se han suspendido las representaciones en el Teatro Romea.

CONTINUA EL TEMPORAL DE NIEVE EN AVILA

AVILA, marzo 19. (SE.)—Continúa el temporal de nieve en la provincia La circulación rodada por los puertos se hace con alguna dificultad, pero no se han interrumpidos las comunicaciones. El frío es intenso.

ZAMORA, marzo 18. (SE)—A causa de las intensas nevadas caídas últimamente, ha quedado interceptado el paso de Las Portillas. Entre los pueblos de Lacanda y Padornelo, en los kilómetros 409 al 430 de la carretera de Villacastín a Vigo, en la región de Puebla de Sanabria, la nieve ha imposibilitado toda circulación, alcanzando en algunos puntos dos metros de altura. Continúa nevando copiosamente.

SE QUEMO UN TEMPLO

AVILA, marzo 19. (SE.)—Cuando se celebraba la misa en la iglesia parroquial del pueblo de Pascualgrande, una vela prendió uno de los floreros de papel que adornaban el altar, que fué apagado por un mozo inmediatamente. El cura párroco, después de terminado el culto, revisó el altar y no vió nada anormal.

Después de más de una hora de haberse cerrado la iglesia se recibió un aviso en la casa rectoral, dándose en él cuenta de que la iglesia estaba ardiendo.

Rápidamente acudieron los vecinos, pero como sus esfuerzos resultaban insuficientes para dominar el fuego, se pidió a Avila el Cuerpo de Bomberos, saliendo para aquel pueblo una brigada, al mando del aparejador del Ayuntamiento; pero cuando llegaron no pudieron evitar que el templo quedase destruido por completo. Solamente se han podido salvar las imágenes del Descendimiento, el San Isidro, un confesionario y algunas ropas del culto. Además de todo el edificio, han sido pastos de las llamas algunos objetos de valor.

El párroco, don Amador Sánchez, dice que no ha sido el incendio intencional, sino puramente casual.

También nos dijo el señor Sánchez que el incendio ha destruido un altar de últimos del siglo XV y un artesonado del siglo XIV.

La iglesia era de estilo mudéjar y constaba de una sola nave.

LETRADO ACUSADO

Aurelio González Madrigal, vecino de Reina número 63, acusó al doctor Jesús Ramos Cabrera, vecino de Galiano número 28, de haberle extendido un cheque por valor de sesenta pesos contra el Royal Bank, careciendo de fondos en dicha institución bancaria.

Para demostrar la acción rápida del maravilloso
SOLIRIS
se hacen aplicaciones gratis todos los días, de 10 a 12, en la Farmacia LA SUIZA, Industria 106, entre San Miguel y Neptuno.

M.E.C.D. 2016

THURNBERGIA LUCE MUY BIEN SITUADO EN SU CARRERA DE ESTA TARDE

OCHO NIVELADOS EVENTOS FIGURAN EN EL PROGRAMA HIPICO DE HOY EN EL ORIENTAL PARK

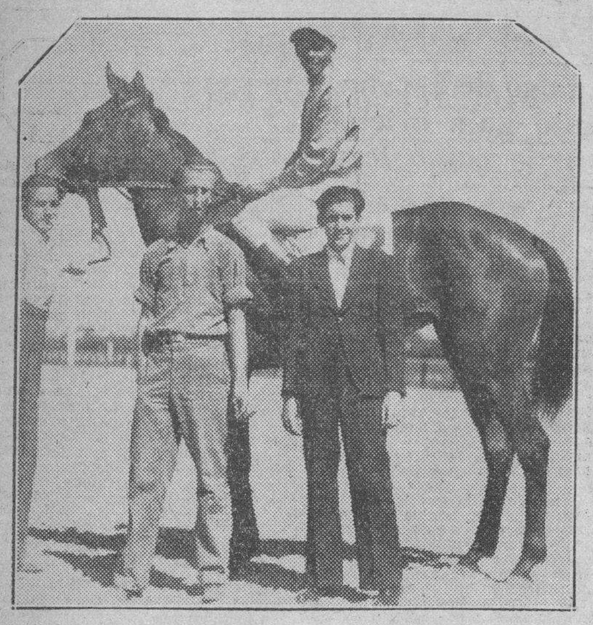

Lady Mickey, que ganó su ultima salida... Y tres muchachos amantes del «figurao»

Round O. se destaca en un grupo de sprinters de puntería, aunque su precio debe de ser prohibitivo

Con la pista ya casi seca Thurnbergia promete ganar su carrera hoy. Tiene contrarios de peligro. Sin estar en su mejor forma, el triunfo de Most Wise en la séptima parece algo seguro

La sexta carrera de esta tarde es para ejemplares que no hayan ganado nunca en distancia de milla o más extenso metraje. Al llamamiento del Secretario respondieron sólo cinco caballos de fila, aunque estamos seguros que en el hipódromo hay mayor número de caballos que «caben» en esa condición.

Entre los cinco se destaca Round O. Sprinter notable, ejemplar que ha ganado a mejores grupos en muchas ocasiones la venática potranca de «Machito» Alonso tiene el chance de su vida para borrar de su pasado el estigma de no haber podido jamás llegar al frente de un grupo en milla o mayor distancia. Pero para ganar esta competencia, pese a que sus otros contrarios no son notabilidades, tendrá que presentarse en su mejor forma.

Este ejemplar no es de los más amigos de los precios bajos, de las cotizaciones prohibitivas. Pero es imposible que Martel no la considere favorita hoy, pues su presencia entre esos rivales debe sembrar el pánico en el jefe de la mutua que le le ofrecerá a los aficionados un precio corto, cosa que en este caso es muy natural.

NO DEBE RECHAZARLO

La potranca de Machito no debe rechazar el precio corto de hoy porque realmente debe regalarle a su dueño el importe del premio si hace su mejor esfuerzo. Es, a nuestro juicio, de los cinches de la tarde y considerándolo así, su cuadra debe tratar de convencer a dicho ejemplar de que debe correr como cuando a veces se la cotiza a tres o cuatro a uno.

Most Wise no debe perder la séptima. El doctor Bavastro, que está pasando una mala racha, se apresta a iniciar hoy su cadena de victorias. Realmente, pese a los altibajos y a las incertidumbres de un deporte como el de los caballos, el hijo de High Time necesita sólo partir con el grupo de ese turno para dejarlos sin respiración mucho antes que la justa haya terminado.

DE CLASE Y HONRADA

Ejemplar de buena clase y sumamente honrada es Thurnbergia. La yegua de Leopoldo Sierra necesita sólo una condición para hacer siempre su mejor esfuerzo: que la pista esté seca. En esas condiciones ha derrotado a contrincantes de mucho mayor postín que los que se enfrentarán hoy con la hija de General Lee. ¿Dónde está el contrario?

En seis furlongs Thurnbergia ha batido a Quidam y a Quien Quiere si hemos de ceñirnos a su última victoria solamente. Y pur sangs de esa clase no los encontramos en esta carrera que comentamos, por cierto.

Ni Brown Supinet corriendo menos que durante los últimos meses del año pasado, ni Sea Lassie, buen fanguero como lo son Hero Olga y Good Sense, pero que en el track seco no son iguales pueden realmente hacerle sombra a la favorita de esa competencia. Y en síntesis y para no llevar este estudio más allá de lo necesario no debe perder la yegua de Sierra, si el track no sufre una nueva alteración.

LAS OTRAS

Preferimos a Maple Jane en la última. Tiene velocidad suficiente para ganar de punta a punta. Doramelia debe aprovecharse del regateo de Observe y Aromette para ganar su carrera.

Then Some, Azabache y Gay John son los candidatos nuestros en sus respectivas carreras, en que no están sus chances de victoria tan claros como los que se han comentado con mayor extensión en la primera parte de este trabajo.

Respondieron los señalados como favoritos en la mayoría de las justas celebradas en Oriental Park

Volvió Magic Arrow a hacer una de sus grandes demostraciones para derrotar a Espoir que lucía mucho en la carrera del cierre. Cherry Point no peligró pese a su rival Red Eva

Los favoritos respondieron bien ayer. Desde Jobs Dido en adelante los lógicos dieron muestras de cortesía hacia los fanáticos que juegan por forma. Algo se corrió el «tip» de Little V. en la primera justa, pero aparte de una pequeña jugada que le cayó encima, todo el mundo respaldó a Jobs Dido, que fué bien manejado por Leonard dejando que el pur sang de Bavastro marcara el paso. Cuando vió a su contrario volplaneando se adelantó para tomar el mando y se acabó la carrera.

McCracken fué el segundo favorito ganador. Hubo su «cuentecito» con Royal Express y fué bajado de precio en los books. Como en el caso de Little V., el ejemplar de Cirilo Reid dió la batalla en los primeros tramos solamente, mientras Chance Age, que tenía positiva posibilidad de éxito, fué estorbada en una ocasión, pero nunca pudo ser factor en la justa. McCracken pasó a placer, pero tuvo que ser hostigado al final cuando el grupo le vino encima aunque algo tardiamente. El place de Roping fué uno de los mejores pagos de la tarde.

FRACASO UNO

Spirituelle fracasó en la tercera, pero el segundo ejemplar de la justa ganó. Quizás la pista estaba demasiado seca para la potranca de González. Marrero hizo una buena monta sobre el ganador que esperó su oportunidad en la recta y allí se fué a buscar a sus rivales, pasándolos entre el octavo y el dieciséis y alejándose.

Sleives Pride no tuvo dificultades en la cuarta. Listo y en su pista fué cotizado al magnífico precio de 3 a 2 en los books, un caballo que lucía grandísimo. Y la mutua lo pagó muy bien con cinco pesos largos por cada ticket de dos. Lo asombroso fué que Alanova, que era el contrario de la justa, produjo un dividendo de 7 pesos en place, mientras los fanáticos estaban cazando mariposas esperando a otros ejemplares que por cierto no se aparecieron por ningún lado, pues si bien Hope Loring tenía su chance para el dinero, no ha mejorado lo suficiente para dar la batalla de velocidad a los que le quedaron encima.

UN TRES A UNO SABROSO

Quidam, de tres a uno, fué un ejemplar de precio sabroso. Donate llevaba mucho peso mientras la potranca del Aevos cargaba sólo 112 libras y llevaba el uno de la montura. Su paseofué de punta a punta.

A pesar de Price, Cherry Point era indudablemente el caballo de la última. Lucharon al principio esa yegua, Chancell y Foreign Lady. La segunda fué cerrada en la curva lejana, quedando rezagada mientras Cherry Point se alejaba de su otro rival, teniendo sólo que ser movida al final cuando Red Eva ahorrando terreno presentó batalla fuerte. Pero la yegua de los Fuente no pasó del segundo lugar.

High Socks se anexó la séptima de tres a uno también. Esperó el momento que ya Charming Emma y Bob Custer estaban «listos» y pasó para alejarse fácilmente. Elizabeth S. fué apurada ya desde mediada la recta lejana, y en el final no tenía energías para seguir su adelanto, quedando fuera de la competencia ya en el último cuarto de milla.

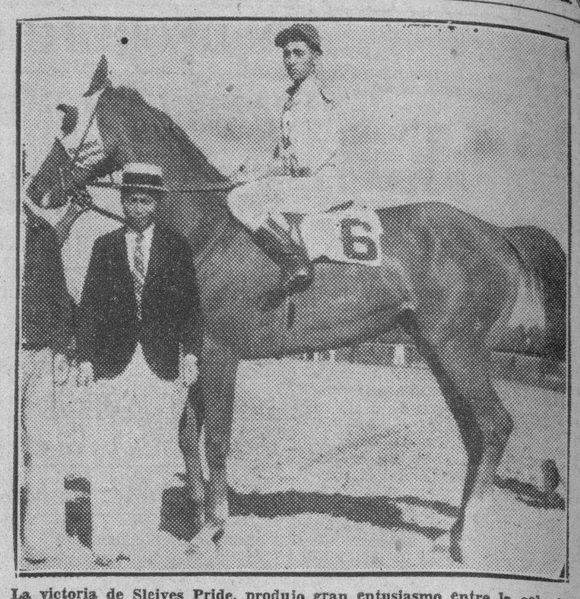

La victoria de Sleives Pride, produjo gran entusiasmo entre la colonia china habanera.

RESULTADO DE LAS CARRERAS CELEBRADAS AYER

69 Day MARZO 19, 1936 Tiempo CLARO Track GOOD

ARRANCADAS DESDE "STALL GATE" (GATERA)

522 ORIENTAL PARK, CUBA — PRIMERA CARRERA 5 Furlongs — 4YO&Up — Premio $250 Reclamable

489³Jobs Dido	108	5	5	2¹	2⁴	2²	1³	H Leonard	7-10	7-10	
514³Gay John	112	2	1	3³	3½	3½	2nk	G Moore	3	3	
484 Little V.	110b	6	3	1½	1½	1hd	3hd	J Hidalgo	5	3	
489 Corsinax	111½b	4	7	7	6⁵	4½	4no	T Price	3	5	
500 Oregon Citizen	110	1	2	4½	4½	5²	5¾	J Claege	4	4	
482³Miss Subtle	109b	3	4	5½	5½	6⁸	6¹⁰	T Sanchez	6	6	
481 Swe'ping Hour	*104b	7	6	6½	7	7	7	E Viera	12	12	

P 3:01 Off 3:04 Time 24 49 3-5 1:03 1-5

Valor $175—B McIntire br m 6 Job—Vint Dido Arrancada BUENA Gano FACIL Segundo Bajo Latigo Jobs Dido fue arrastrado por Little V cuando este se abrio, lo vencio y se alejo Gay John, junto al rail, supero a Little V Este perdio mucho terreno al salir de la curva Corsinax entro en la recta junto al rail lleno de velocidad, se vio cerrado y no pudo pasar Era el mejor (Precio de Reclamo. Ganador $200)

Jobs Dido 3 00 3 20 2 20 Gay John 6 40 2 80 Little V 2 20

523 ORIENTAL PARK, CUBA — SEGUNDA CARRERA 5 Furlongs — 4YO&Up — Premio $250 Reclamable

(481)Mc Cracken	*105b	2	2	2¹	1¹	1³	1²	V Nodarse	4-5	1	
516 Roping	110	7	5	5½	5²	4¹	2¹	E Pimienta	3	3	
520²Patuxant	110	4	3	7	7	7	3hd	AJFrnandz	7	7	
474³¶Chi Ku	105	3	7	6hd	6nk	6½	4no	H Mora	3	3	
514²Sun Buyer	114	6	4	3hd	3½	3nk	5hd	H Adams	10	10	
442³Royal Express	*105	1	1	1hd	2½	2¹	6½	MMartinez	8	5	
(467)Chance Age	105b	5	6	4²	4²	5¹	7	AFMartinz	2½	2½	

P 3:28 Off 3:29 Time 24 3-5 50 1-5 1:03 1-5

Valor $175—Sra. H Martinez b g 4 Mirafel—Posho Arrancada BUENA Gano FACIL Segundo BAJO LATIGO Mc Cracken gano con algo en reserva Roping entro junto al rail y cerro con velocidad Patuxant finalizo con un rush por medio del track Chi Ku vencio a Sun Buyer en el ultimo salto Chance Age fue estorbado y arrendado en la curva (P R $200)

Mc Cracken 4 00 3 60 3 00 Roping 18 20 8 40 Patuxant 5 20

524 ORIENTAL PARK, CUBA — TERCERA CARRERA 6 Furlongs — 3YO — Premio $250 Reclamable

450 Alfred C. M	111	3	3	4½	4½	3¹	1¹	J Marrero	2	2	
502 Gooseneck	109	7	1	6½	6nk	5²	2½	AJFrnandz	9	9	
476⁴College Boy	110b	8	2	3²	3³	1hd	3nk	FFernandz	4	4	
440²Tapir	110b	5	5	2hd	1½	2½	4nk	OH'rnandz	3	3	
460²Spirituelle	112½b	6	8	8	6²	6nk	5hd	G Moore	1	1	
402 Deer Leap	108	4	7	7nk	7⁴	7¹⁰	6⁴	H Leonard	6	6	
(497)Allie Scholtz	105	2	4	1½	2hd	4½	7¹²	AFMartinz	5	5	
488 Galla Maid	105b	1	6	5½	8	8	8	H Mora	8	8	

P 3:56 Off 3:59 Time 23 4-5 48 4-5 1:15 3-5

Valor $175—"La Tropical" Stable ch g 3 Infinite—Miragold Arrancada BUENA Gano BAJO LATIGO Segundo IGUAL Alfred C M se alejo del paso inicial, busco posicion entre dos caballos, se fue al frente con un rush y mantuvo a raya a Gooseneck Este acabo fuerte por fuera College Boy desmayo despues de vencer a Tapir Este se canso al final (P R $400)

Alfred C M 7 00 5 00 3 40 Gooseneck 9 80 5 00 College Boy 3 40

525 ORIENTAL PARK, CUBA — CUARTA CARRERA 5 & 1-2 Furlongs — 3YO&Up — Premio $250 Reclamable

(517)Sleive's Pride	115b	6	1	1½	1½	1¹	1²	OH'rnandz	3-2	3-2	
488⁴Alanova	110	3	3	3hd	3½	2½	2½	E Pimienta	3	3	
494 Hope Loring	111	2	4	4½	4²	4¹	3²	J Marrero	5	5	
(470)Olive Sabath	110	5	2	5²	5²	5²	4nk	G Terhune	2½	2½	
502⁴Witty Henry	112b	4	5	6²	6²	6³	5½	G Moore	4	4	
504 Dinain	115b	7	6	2½	2½	3hd	6¹	AJFrnandz	3	3	
417 Cedarbrook	110b	1	7	7	7	7	7	H Mora	8	8	

P 4:24 Off 4:25 Time 23 4-5 48 1:08 3-5

Valor $175—Sin Ling ch g 6 Sleiveconard—Mona K Arrancada BUENA Gano FACIL Segundo BAJO LATIGO Sleive's Pride se alejo en el ultimo furlong Alanova fue ligeramente estorbada cuando el ganador torcio hacia dentro en el poste del octavo Hope Loring mostro una buena mejoria Cedarbrook arranco fuera de la gatera (P R $500)

Sleive's Pride 5 40 4 20 3 00 Alanova 7 00 4 00 Hope Loring 4 00

SELECCION DE «AVANCE»

1—El Cajón, Itterom, Runaway Kid.
2—Ulverston, Corsinax, Rock Iris.
3—3—THEN SOME, Gertrude S., Pretty Royal.
4—Doramelia, Swinlane, Prissy Toro.
5—Hero Olga, Thurnbergia, Sea Lassie.
6—Regusted, Round O., Flog Along.
7—Most Wise, Thipdar, Din Dawn.
8—Bright Penny, Boy Crazy, Exiled.

Lo mejor: THEN SOME.

GUIA RAPIDA

(Por Gui)

1—El Cajón; Gay John; Itterom.
2—Corsinax; Lady Plymuoth; Ulverston.
3—Last Work; Pretty Royal; Then Some.
4—Doramelia; Swinlane; Aromette.
5—THURNBERGIA; Brown Supinet; Miss Wynona.
6—Roun O.; Gooseneck; Flo Along.
7—June Bourbo; Most Wise; Dim Dawn.
8—Bright Penny; Pendulum; Boy Crazy.

Lo mejor: THURNBERGIA.

Mejor Parlay: ROUND O. y THURNBERGIA.

YO SOY EL «AS» PARA HOY

En esta distancia no habrá quien me capture, pues iré al frente desde los primeros tramos. Sé que Aronette se batirá al principio, pero pronto la venceré.

DORAMELIA.

EL FAVORITO QUE SE CAYO AYER, EXPLICA:

Eso de obligarlo a uno a correr con el precio de uno a dos no tiene nombre... ya lo saben, a ese precio, no doy un paso... ni que yo fuera «verraco».

LEO B.

SELECCIONES HIPICAS DEL "DIARIO"

Por MR. JIMMY

PRIMERA CARRERA: 5 y medio furlongs. Para 3 años y más.

EL CAJON: Es el mejor y parece haber entrado en forma.
RUNAWAY KID. Unicamente que se sostuviera en la punta.
ITTEROM: Va mejor por lo aligerado de peso.
También corren: Jaz King, Roping, Cooley, Gay John.

SEGUNDA CARRERA: 5 y medio furlongs. Para 3 años y más.

ULVERSTON: Es lo mejor de este grupo barato.
CORSINAX: Cuando entre en forma pasará a mejores grupos.
AZABACHE: Puede sentirse muy ligero y hasta ganar.
También corren: Abduction, Cherap, Rock Irish, Lady Plymouth, Maxida.

TERCERA CARRERA: 6 furlongs. Para 3 años y más.

THEN SOME: Está en una forma brutal y debe repetir.
PRETTY ROYAL: Es mejor de lo que ha demostrado y va entrando.
GERTRUDE S.: Otra de igual índole. Hay que observarla.
También corren: Babble On, Blue Dan, Bloki, Twinkle Wueen, Last Work.

CUARTA CARRERA: 5 furlongs. Para 3 años y más.

DORAMELIA: Tiene velocidad y debe durar hasta el fin.
OBSERVE: El candidato para seguirle los pasos a la anterior.
SWINLANE: Lástima de defecto. En otra forma sería algo serio.
También corren: Swanky Miss, Prissy Toro, Aromette, McCracken.

QUINTA CARRERA: 6 furlongs. Para 3 años y más.

THURNBERGIA: Estando lista debe ganar, aunque con esfuerzo.
HERO OLGA: Su última fué estupenda, aunque con rivales peores.
SEA LASSIE: Tiene algunas que le acreditan para ganar aquí.
También corren: Brown Supinet, Julio Macaw, Good Sense, Miss Wynona.

SEXTA CARRERA: Milla y 60 yardas. Para 3 años y más.

ROUND O: No crean en su rajada de la última.
FLO ALONG: Finalizó con mucho vigor en su última.
REGUSTED: Si la pista está mojada todavía tiene buen chance.
También corren: Gooseneck, Stamford Boy.

SEPTIMA CARRERA: 5 furlongs. Para 3 años y más.

MOST WISE: Luce muy ancho, a pesar de sus achaques numerosos.
EDWARD D.: Otro que en mediana forma sería una estafa.
THIPDAR: Por su forma, luce bien para el dinero.
También corren: June Bourbon, Billycoo, Dim Dawn, G. Fitz.

OCTAVA CARRERA: 5 furlongs. Para 3 años y más.

BRIHT PENNY: Es lo mejor del grupo. Le han bajado bastante.
EXILED: Hace siempre unas carreras honradas.
MAPLE JANE: Otro ejemplar consistente para el dinero.
LITTLE FITZ: Ganó una en pista pesada que le acredita.
También corren: Bubblico, Boy Crazy, Pendulum, Graceful Lay.
Lo mejor: THEN SOME.
El mejor parlay: THEN SOME y ROUND O.

Ours Rose, tras un prolongado slump, ganó el Miércoles, haciendo una buena demostración.

Aunque soy un pequeño y no quieren considerarme, yo puedo finalizar fuerte en la distancia, y ganar a ese grupo.

GOOSENECK.

PROGRAMA PARA HOY

PRIMERA CARRERA: 5½ furlongs
Para 3 años y más.
RECLAMABLE PREMIO $150.

Changeable	110
Jaz King	115
Itterom	x103
Roping	115
Cooley	115
Runaway Kid	115
El Cajón	115
Gay John	115

SEGUNDA CARRER: 5½ furlongs.
Para 3 años y más.
RECLAMABLE PREMIO $150.

Abduction	115
Ulverston	115
Cherapp	110
Rock Iris	103
Corsinax	115
Lady Plymouth	x105
Azabache	x105
Maxida	x 98

TERCERA CARRERA: 6 furlongs.
Para 3 años y más.
RECLAMABLE PREMIO $150.

Then Some	115
Gertrude S	110
Babble On	110
Pretty Royal	102
Blue Dan	115
Bloki	107
Twinkle Queen	102
Last Work	110

CUARTA CARRERA: 5 furlongs.
Para 3 años y más.
RECLAMABLE PREMIO $150.

Swanky Miss	110
Prissy Toro	95
Swinlane	115
Aromette	105
Observe	105
Doramelia	110
Mc Cracken	x110

QUINTA CARRERA: 6 furlongs.
Para 3 años y más.
RECLAMABLE PREMIO $150.

Brown Supinet	x104
Julio Macaw	110
Sea Lassie	109
Good Sense	114
Thurnbergia	109
Miss Wynona	114
Hero Olga	109

SEXTA CARRERA: 1 M 60 Yds.
Para 3 años y más.
RECLAMABLE PREMIO $150.

Regusted	117
Gooseneck	101
Round O	x107
Flo Along	x107
Stamford Boy	105

SEPTIMA CARRERA: 5 furlongs.
Para 3 años y más.
RECLAMABLE PREMIO $150.

June Bourbon	110
Billycoo	110
Dim Dawn	105
Governor Fitz	100
Thipdar	x105
Edward D	x105
Most Wise	110

OCTAVA CARRERA: 5 furlongs.
Para 3 años y más.
RECLAMABLE PREMIO $150.

Bubblico	110
Little Fitz	x110
Exiled	110
Boy Crazy	110
Maple Jane	110
Pendulum	110
Bright Penny	110
Graceful Lad	x105

RESULTADO DE LAS CARRERAS CELEBRADAS AYER

Track FAST

526 ORIENTAL PARK, CUBA — QUINTA CARRERA 6 Furlongs — 3YO&Up — Premio $400 Reclamable

504²Quidam	112b	1	3	1³	1⁵	1⁵	1⁵	FFernandz	3	3	
504 Donate	119b	7	1	2¹	2hd	2hd	2³	H Leonard	8-5	8-5	
485¹Thunder Speed	116b	2	4	4nk	5⁴	4³	3²	AJFrnandz	2	2	
478²I. Novotny	112b	4	7	5hd	3²	3²	4¹	G Moore	3	3	
475 BrownSupinet	*103	3	6	7	7	7	5hd	V Nodarse	4	4	
502²Fools Folly	100	6	2	3½	4hd	5½	6²	AFMartinz	10	10	
505⁴Sun Cloister	115b	5	5	6⁵	6¹	6½	7	H Mora	5	5	

P 4:50 Off 4:52 Time 23 2-5 47 2-5 1:13 3-5

Valor $275 - Aevos Stable ch m 5 Noel - Sophia Gatewood Arrancada POBRE Gano FACIL Segundo BAJO LATIGO Quidam partio rapidamente, se alejo y gano con algo en reserva Donate se abrio mucho al entrar en la recta Thunder Speed cerro con velocidad por fuera I Novotny se encabrito al partir y estorbo a Brown Supinet Esta solo corrio en la recta Sun Cloister fue estorbado en la recta lejana (P R $600)

Quidam 8 20 4 40 2 80 Donate 3 80 2 80 Thunder Speed 3 00

527 ORIENTAL PARK, CUBA — SEXTA CARRERA 6 Furlongs — 3YO&Up — Premio $300 Reclamable

495³Cherry Point	111	7	1	1hd	1³	1²	1¹	T Price	4	8-5	
475⁴Red Eva	109½b	3	7	6hd	4hd	2¹	2⁴	AFernandz	5	5	
507²Rose Hazen	*104b	2	6	4nk	3nk	4⁴	3²	MMartinez	3	3	
513⁴Foreign Lady	109b	1	4	3½	2¹	3½	4³	H Leonard	2	2	
517 Sky's Limit	109	4	2	5³	6⁴	5hd	5¹	AFMartinz	10	10	
485 Chancell	112b	5	3	2hd	5¹	6⁴	6²	G Moore	4	2	
521 Cynara	*107b	6	5	7	7	7	7	P Montalvo	6	6	

P 5:15 Off 5:16 Time 23 3-5 47 4-5 1:14 1-5

Valor $210—Mrs J C Stillman b m 7 Apex—Cerise II Arrancada BUENA Gano BAJO LATIGO Segundo FACIL Cherry Point sometio a Rose Hazen y Foreign Lady, se alejo y tenia algo para rechazar a Red Eva Esta, muy bien montada, fue apurada a tiempo, se metio junto al rail y cerro con velocidad, pero el ganador era superior Rose Hazen finalizo fuerte por fuera Foreign Lady se canso (Precio de Reclamo. $800)

Cherry Point 4 80 3 60 2 80 Red Eva 6 00 3 80 Rose Hazen 3 20

528 ORIENTAL PARK, CUBA — SEPTIMA CARRERA 1 and 1-8 Miles — 4YO&Up — Premio $150 Reclamable

462 High Socks	115b	8	7	4⁴	4²	3hd	1hd	1½	G Moore	3	3
479³Surely	117b	5	6	3⁶	3³	4nk	3²	2½	AJFrnandz	5	5
496⁴Bob Custer	*106b	7	5	1hd	1½	1¹	2½	3⁴	R Rega	3	3
(464)Wild Money	*112b	4	2	5¹	6½	6½	5hd	4¹	R Ortega	10	10
(489)More Power	117b	1	3	6½	5½	5²	4½	5½	H Kees	4	4
512⁴Elizabeth S.	110b	3	8	8	7⁴	7⁴	7⁴	6½	G Terhune	3	2
(479)ChrmngEmma	*107	6	1	2½	2½	2½	6nk	7nk	V Nodarse	8-5	2
512 Wellshire	112b	2	4	7³	8	8	8	8	H Leonard	6	6

P 5:43 Off 5:46 Time 24 4-5 50 1:16 1-5 1:43 1-5 1:57 1 5

Valor $1'5—Riverside Stable br g 7 General Thatcher—Rachel D Arrancada BUENA Gano FACIL Segundo BAJO LATIGO High Socks se deslizo junto al rail al entrar en la recta, se puso al frente y mantuvo alejado a Surely Este cerro fuerte Bob Custer lucho valientemente hasta el fin Wild Money acabo con velocidad junto al rail More Power perdio mucho terreno en todas las curvas (Precio de Reclamo $300)

High Socks 8 20 3 60 2 80 Surely 9 80 4 20 Bob Custer 3 80

529 ORIENTAL PARK, CUBA — OCTAVA CARRERA 1 Mile & 60 Yards — 4YO&Up — Premio $250 Reclamable

505³Magic Arrow	111	4	1	1½	1²	1½	1³	1²	J Marrero	3	2
(521)Espoir	*105	1	3	6½	6hd	5hd	6¹	2no	V Nodarse	3 2	8 5
503³Tom Jack Jr.	110	2	4	5⁸	5⁴	[illegible]	5½	3½	AFernandz	8	8
(505)Gay Follies	108b	3	5	4½	4½	4¹	4½	4²	FFernandz	4	4
496 Robrack	110b	5	2	7	7	6¹	7	5½	AJFrnandz	2	2½
462⁴Valdosta	112	7	7	3hd	2hd	2½	3hd	6²	G Moore	5	5
521³WandringGold	*108	6	6	2¹	3¹	3hd	2nk	7	MMartinez	4	4

P 6:10 Off 6:12 Time 24 49 1-5 1:15 1:42 2-5 1:47 1-5

Valor $175—"La Tropical" Stable b g 6 Cherokee—Pamphylia Arrancada BUENA Gano FACIL Segundo BAJO LATIGO Magic Arrow venia torciendo hacia fuera y acabo por medio del track Espoir cerro fuerte y tirandose hacia el rail Tom Jack Jr volvio y acabo con vigor (P R $400)

Magic Arrow 6 80 3 80 2 40 Espoir 4 00 2 20 Tom Jack Jr 3 20

CORRECCION: En la carrera No. 509 la distancia debe ser 5½ Furlongs

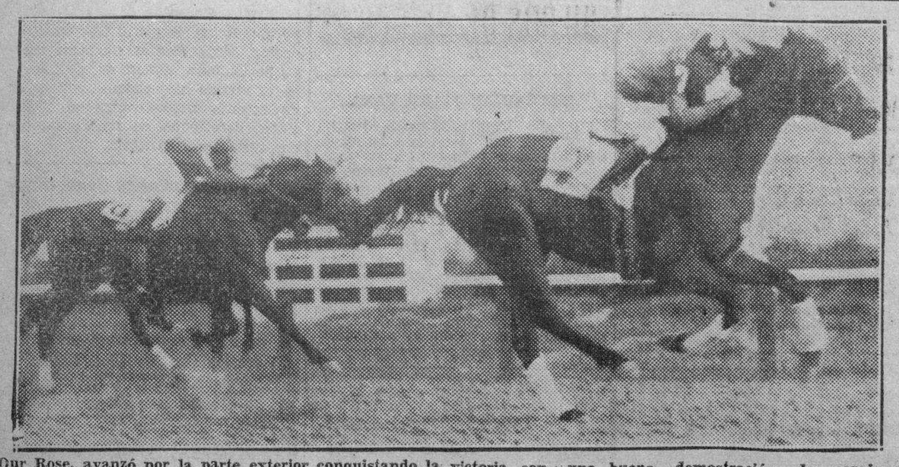

Our Rose, avanzó por la parte exterior conquistando la victoria con una buena demostración de coraje.

Se impuso el «hand rifing» de Rega sobre los latigazos de Adams en este apretadísimo final y Lady Mickey (por dentro) venció a Sun Buyer (por fuera, en la carrera de apertura del Miércoles.

M.E.C.D. 2016

GANARON FACIL LOS YANKEES Y PERDIO EL DETROIT CON LOS DODGERS

SE EFECTUARA EN EL MES DE JUNIO EN NEW YORK, LA PELEA DE JOE LOUIS Y MAX SCHMELING

SPORTS DIARIO DE LA MARINA SPORTS

AÑO CIV — LA HABANA, VIERNES, 20 DE MARZO DE 1936 — PAGINA QUINCE

TOPICOS FUTBOLISTICOS

Por PETER

—Fiesta en el Club Iberia.
—Junta en el Centro Gallego.
—Anoche en la Federación.

Esta noche está de fiesta el Iberia Foot Ball Club.

Lo que quiere decir que la **leonera** de Obispo 56, por Compostela, se verá concurridísima, como siempre que se efectúa algún acto en esa simpática sociedad que ahora preside el señor Antonio de la Cruz Díaz Pereiro, quien nos invita para el acto.

Se trata de un Ponche de Honor a los compañeros cronistas de las Sociedades Españolas y también a los que hacemos la información balompédica de los distintos diarios habaneros.

Si no se malogra, el próximo domingo tendremos un gran programa de juegos en el Stadium Cerveza Tropical, en el cual, como todo el mundo y su tío saben, habrá el partido de Juventud Asturiana y Deportivo Centro Gallego. que pudiéramos decir, es el star bout.

Y decimos «star-bout» porque puede registrarse un K. O.

Ganando el Centro Gallego.

Los dos anteriores matches por el Campeonato entre los dos teams rivales, han sido empatados.

El primero de Juventud y Centro Gallego, terminó a cero.

El segundo, empatado también a goal.

Si es verdad que a la tercera va la vencida, en ese match del próximo domingo en los predios del señor Julio Blanco Herrera, puede que haya un vencedor y un vencido.

Si los que ganan son los asturianos vendrá entonces el empate sensacional a doce puntos, pero si por el contrario son los gallegos los triunfadores, entonces quedarán sólos en el primer lugar y nada menos que con cuatro puntos de ventaja.

Habrá que echarles un galgo.

¡Cualquiera alcanza a un galaico con ventaja!

Ya el Iberia Foot Ball Club, a pesar de su mala y larga racha ,está en ocho puntos.

Se encuentra en el tercer lugar, por encima de Olimpistas e Hispanos, aun que hay que hacer constar que el team de los rojos y azules, tiene siete puntos, pero un partido menos jugado, que es el que se suspendió por lluvia el día ocho.

De todas maneras el team de los leones parece dispuesto a dar la batalla en esta justa, pese a su mala arrancada. Estamos precisamente a la mitad del camino y quedar por el medio nada menos que ocho partidos a cada contendiente, lo que quiere decir, que se pueden dar aún, muchas sorpresas.

El domingo jugará el Iberia con el Hispano. Y si los leones ganan su tercer match consecutivo, entonces se pondrán en diez puntos que es la misma puntuación que ahora tienen los asturianos.

Luego no conviene perder de vista a los muchachos que preside Díaz Pereiro, que anima don Pedro Echegaray y que entrena Arenas.

Es siempre el Iberia un rival peligrosísimo.

Y este año, como ellos mismos dicen, no va a ser la excepción.

JUNTA DE TIRO RAPIDO EN LA FEDERACION

Anoche como se había anunciado se celebró la junta extraordinaria del Ejecutivo de la Federación. Los asistentes al acto fueron los señores siguientes: Emilio Barredo, Eugenio González, Manuel González, Ginés Lleonart y Longino Rodríguez, por las sociedades de Juventud Asturiana, Deportivo Centro Gallego, Iberia F. C. Olimpia S. C. y Deportivo Hispano América, respectivamente.

Lo tratado fué bien poco. El señor Presidente declaró abierta la sesión y después de dársele lectura al acta de la sesión anterior que fué aprobada, el señor Eugenio González, presidente del Club Deportivo Centro Gallego y al propio tiempo representante de su club ante la Federación pide la palabra para exponer que el asunto a tratar compete resolverlo a la Asamblea de Delegados y no al Comité Directivo. Acto seguido solicitó el parecer de los demás compañeros del Comité y como todos así lo entendieron, se dió por terminado el acto.

La Habana, 19 de marzo de 1936.
Sr. Pedro Fernández Alonso,
DIARIO DE LA MARINA.
Muy señor mío:

Molestando una vez más su atención me dirijo a usted, para que por medio de las columnas de ese periódico del que usted es un gran colaborador, se sirva citar para Junta General Extraordinaria de este Club, que tendrá lugar el día treinta del corriente mes a las nueve de la noche rogando la más puntual asistencia.

Con la siguiente orden del día:

Tratar y resolver la actitud que corresponda asumir acerca de los juegos pendientes de celebración del actual compeonato.

Quedamos de usted muy atentos y S. S.

Deportivo Centro Gallego.
Aurelio Novoa,
Secretario.

GEHRIG BATEO SU PRIMER HOME RUN FRENTE A LOS PITCHERS DEL CINCINNATI

ST. PETERBURGH.—Fl., marzo 19.—(AP).—Los New York Yankees se destaparon a batear hoy contra los pitchers del Cincinnati Reds, y obtuvieron su primera victoria del año con un score de 13 por 8.

Los Yanks castigaron duramente la ofertas de Gene Schott y Tony Freitas logrando 18 hits, entre ellos el primer home run de Lou Gehrig en el año y cuatro singles de Joe Di Maggio.

Lefty Gómez hizo su primera aparición en el box, y no permitió hits, ni carreras en los tres primeros innings, después de eso cedió el box a Johnny Murphy, quien permitió que Lew Riggs le diese un home run en el quinto acto. En el noveno, con Ted Kleinhans en el box, los Reds de Cincinnati lograron seis carreras, logrando Alex Kampouris un home run.

La anotación por entradas fué;

		C.	H.	E.
Cincinnati. . .	000 010 106	8	8	3
New York . . .	110 500 15x	13	18	2

Baterías: Schott, Freitaa, y Erickson; Gómez, Murphy, Kleinhans y Dickey.

UNA REVOLUCION DEPORTIVA UNIVERSITARIA

Fué la destitución del Director Atlético de la Universidad de Wisconsin, Walter Manwell y el «coach» del team de foot ball Clarence Spears. Guy Sunddt que aparece en esta fotografía figura como uno de los posibles sucesores de uno de los dos. Tal fué la conmoción que trajo el conflicto deportivo que ahora parece que también el famoso Presidente de la Universidad el doctor Glenn Frank de quien se habló aún como candidato a la Presidencia, tendrá que dejar también su cargo.

Con muy fácil score vence el team del Baldor

Los boys de Sotolongo anotaron 17 carreras con igual número de safeties

Un sólo encuentro de base ball, en opción al campeonato intercolegial, se ofreció ayer tarde en los terrenos del Stadium de la Cerveza La Tropical. Y lo ganó el team del colegio Baldor. que conquistó al equipo de las Escuelas Pías con un score de 17x5.

Los muchachos de Sotolonguito pegaron 17 hits de distintos metrajes a dos pitchers contrarios, habiendo anotado carreras en todos los innings menos en uno.

Pedrito Mena, R. Seglie y Allende fueron los líderes del ataque en este game.

El otro desafío anunciado, entre los Maristas y la Academia Morales lo ganó el team de los Maristas, al no presentarse los muchachos de la Academia Morales.

El score del único juego celebrado fué:

ESCUELAS PIAS	V.	C.	H.	O.	A.	E.
López, 3b	5	1	1	1	1	0
Bardina, lf	5	2	0	3	0	1
C López, cf-p	5	0	2	1	2	1
Camps, ss	5	0	3	3	5	1
Navarro, 1b	2	0	0	6	0	1
Estradé, rf-cf	4	0	1	2	0	2
Alvaré, 2b	3	1	0	2	3	0
Echevarría,c	2	0	0	6	3	0
Larroz, p, rf	3	0	0	0	0	3
J. Bardina x	0	1	0	0	0	0
Alvarez, rx	1	0	0	0	0	0
Totales	35	5	7	24	14	9

A. BALDOR	V.	C.	H.	O.	A.	E.
Blanco lf	2	3	1	1	0	0
Seigle, 2b	6	2	4	2	3	0
Mena, 3b	6	1	2	1	3	1
Osuna, 1b, cf	6	2	1	9	0	1
Macías, cf	4	3	1	0	0	0
Suárez, p	5	2	2	0	2	1
P Mena c	4	2	3	1	2	0
Allende rf	4	0	2	2	0	0
Portela ss	5	0	0	0	3	1
Surí 1b	2	0	0	4	0	0
Prado, rf	1	1	1	0	0	0
Averhoff, lf	0	1	0	1	0	0
Totales	45	17	17	27	13	4

Anotación por entradas:

Escuelas Pías	100 000 004	5
Academia Baldor	312 114 05x	17

Sumario:

Carreras empujadas: Camps. Mena 4, P. Mena 4, Seigle 4, Blanco, Suárez, 2, Portela, Osuna 2 López2, C. López 2.

Dobles: Camps, Seigle.

Triples: Seigle, C. López 2.

Home runs. Seiglie, J. Mena.

Bases robadas: Camps, Navarro, Osuna.

Dobue plays. P. Mena a Osuna. Samps a Alvaré, J. Mena a Surí.

Struck outs: Larroz 0, Suárez 7, López 3.

Bases por bolas: Larroz 1. Suárez 5 López, 3.

Tiempo: 2 horas.

Umpires: López, Martínez.

Anotador: H. Fránquiz.

Observaciones: x bateó por Echevarría en el 9o, xx bateó por Larroz en el 9o.

HABANA MADRID

RESULTADO OFICIAL DE LA FUNCION CELEBRADA ANOCHE

PRIMER PARTIDO

	Tantos
Ortega y Buendía, blancos	14
Pedrito y Cubota, azules	25

Ganadores: AZULES.

PRIMERA QUINIELA

	Tantos	Pagos
1—Ortega	5	$ 3.08
2—Labat mayor	4	1.93
3—Pedrito	0	2.10
4—Cubota	3	2.89
5—Torres	6	3.86
6—Aníbal	1	2.31

Gaador: TORRES.

SEGUNDO PARTIDO

	Tantos
Torres y Labat menor, blancos	30
Epifanio, Gayarre y Aníbal, azules	27

Ganadores: BLANCOS.

SEGUNDA QUINIELA

	Tantos	Pagos
1—Labat menor	6	$ 1.80
2—Epifanio	0	1.91
3—Gayarre	4	3.71
4—Pascau	1	3.13
5—Constante	0	2.38
6—Bernal	0	3.71

Ganador: LABAT menor.

TERCER PARTIDO

	Tantos
Pascau y Labat mayor, blancos	25
Constante y Bernal, azules	30

Ganadores: AZULES.

Mario Hernández, después de su actuación frente a Quintanita, es rival muy peligroso para Sila

Será una pelea muy interesante, ya que Mario parece estar en las mejores condiciones de su carrera. Mariano Arilla en el semifinal contra Kid Pintado, el simpático matancero

Kid Sila va nuevamente a enfundarse los guantes y demostrar que sigue siendo el mismo de «ilo tempore» cuando todos le consideramos el más lógico contendiente a la championabilidad cubana.

El muchacho que construyó Tommy Albear a quien todo, absolutamente todo se lo debe, siempre ha sido un excelente atleta. Le faltó una cosa: hacerle caso a su manager y de ahí que al desatender sus sanos consejos tuviese sus pequeños reveses. Pero ahora la cosa ha variado. Se nos asegura que está en una forma espléndida y que ha decidido volver a andar lo desandado. Es una buena noticia. Sobre todo, si tenemos en cuenta que Mario, Hernández su contrario es un hombre muy peligroso como lo demostró frente a Baby Face Quintana el pasado sábado, es bueno que le aconsejemos a Kid Sila que se presente en sus mejores condiciones o de lo contrario puede pasar un susto de padre y muy señor nuestro.

EL SEÑOR ARILLA VA A CANTAR

Don Mariano Arilla, el pequeño madrileño que tantas glorias ha conquistado y, que debido a un fuerte ataque renal tuvo que alejarse del boxeo, después de ser dado de alta, acabó con Pequeñito Loughram que entre paréntesis es una de nuestros mejores atletas en esa división. Ahora sale a pelear con Pintado y este pintado es un verdadero pintor que le pinta la cara de rojo a cualquier contrincante.

Hemos visto la preparación de Arilla en el Jabón Candado. Allí se han ido a refugiar todos los buenos de nuestro boxeo y cuando vamos por esos predios, gozamos viendo la labor de las estrellas.

Hablando con Mariano, este nos dijo que él se consideraba ya listo para echarla con el mejor entre los mejores. Pero que quería una pelea más para satisfacerse y satisfacer a todos sus admiradores que es un atleta que ya puede parangonarse con los más destacados. Y las aspiraciones del pequeño madrileño no son cualquier cosa. Pretende obtener la revancha con Baby Oriental y demostrarle que a él no se le puede vencer como sucedió aquella vez: «Estaba yo muy enfermo, y no debí haber aceptado ese encuentro» nos dijo el joven hispano... «Pero ahora que me siento como nunca, voy a demostrar que he sido un campeón y que no estoy ni viejo ni quemado».

En ese gran programa se incluyen tres peleas más entre jóvenes que mucho gustan. Primo Carnera, el enorme paquidermo pelea con otro de su categoría y que por Pinar del Río ha hecho horrores. Se dice que es un enigma, algo muy bueno que está surgiendo. Veremos si este sábado nos ilumina respecto al verdadero hallazgo de un fenómeno entre los pesos completos. Pero de todos modos, el programa es muy recomendable y a precios populares.

Se iniciará el Domingo la serie final femenina

El team del Hispano saldrá mañana, sábado, rumbo a Placetas, para comenzar

Mañana sábado por la noche saldrán rumbo a Placetas, las muchachas del club Deportivo Hispano América que han de iniciar en esa localidad la serie final del campeonato junior femenino de basket ball.

El team ha estado practicando con entusiasmo desde que derrotó por segunda vez al five del Sepúlveda para conquistar el campeonato de la Habana, y todo parece indicar que al desplazarse en Placetas ha de mostrar excelente team work, y el juego suficiente para optar con muchas probabilidades de éxito por el triunfo.

Para las hispanofilas es una incógnita esta excursión. A sus oídos han llegado mil noticias distintas relacionadas con el calibre de sus opositoras, y la realidad es que no han podido hacerse una idea firme del calibre del team con que han de jugar; pero, en una forma u otra, el team está listo para la gran prueba a que va ser sometido, y el coach Zapico, sonríe cuando le hablan de la posibilidad de ser derrotado.

«El Placetas es un gran team y tiene mucho team work, pero el Hispano ha demostrado ya que no se da fácilmente por vencido, y me gustará ver que es lo que le pueden hacer esta serie»—dice Nardo.

El coach hispanófilo habla después de ganar los dos primeros juegos en Placetas, para asegurar más tarde aquí.

«Si ganamos los dos primeros, no habrá quien nos detenga en el tercer encuentro»—afirma Nardo. Y esto lo confirman sus graciosas chiquillas, que se disponen a obtener invictas el campeonato junior de Cuba.

La serie, como decimos, se iniciará el domingo por la noche, jugándose el seguudo game el lunes. Las hostilidades se reanudarán después el miércoles entrante aquí, debiendo terminarse todo en una misma semana.

Será proclamado campeón el team que gane los tres primeros games.

Cappy Campuzano será uno de los referees.

DERROTO EL BROOKLYN AL DETROIT TIGRES EN UN MATCH DE BATAZOS

LAKELAND, Fla., marzo 19. (AP). —Bateando Jimmy Jordan y Ray Berres cuatro hits cada uno, para encabezar un ataque de 14 safeties, los Dodgers de Brooklyn derrotaron hoy a los Tigres de Detroit con un score de 10 po 6 en el desafío de exhibición celebrado aquí.

Siete de los hits del Brooklyn fueron bateando a costa del pitcher de Elden Auker, que trabajó los cinco primeros innings.

La anotación por entradas fué;

Brooklyn. . .	200 022 103	10	14	2
Detroit. . .	021 010 110	6	9	1

Baterías: Earnshaw, Baker y Berres; Auker, Kimsey, Larkin y Cochrrane.

ENTRE CAMPEONES

Babe Ruth que bueno o malo, joven o viejo, sigue siendo el ídolo de los aficionados al baseball hace entrega a Moe Springer de 12 años de edad de la copa ganada en el campeonato infantil de golf de Miami Biltmore. A manera de premio 'consuelo' estrecha en su brazo a Billy Munsell de 6 años que llegó a las últimas eliminatorias y que no olvidará en su vida este honor.

Kid Chocolate en condiciones para pelear el día 4

Aún se desconoce el contrario, pero hay la seguridad de que le traerán un fuerte «toro»

Cada día progresa más en su entrenamiento Kid Chocolate, que se encuentra instalado en el Club Deportivo Jabón Candado, donde vive y se entrena como lo hacía Isidoro Gastañaga. Chocolate se encuentra en magníficas condiciones y según todos los cálculos, volverá al ring el día 4 de abril, frente a un peleador de verdadero cartel.

FRACASARON LAS GESTIONES CON MILLER

Las gestiones que se estuvieron haciendo para llevar a cabo la pelea con Freddie Miller, hubo que abandonarla, toda vez que el campeón del Mundo, se limitó a pedir una pequeñez: Seis mil dólares... Sin que expusiera su título. Por todo esto, se ha estado tratando de localizar a Johnny Pena, el más reciente vencedor de Miller, pero el gran peleador puertorriqueño, se encuentra ahora por los Angeles, California y se ha hecho imposible llegar a un acuerdo con él.

SE TRAERA UN CONTRARIO DE CARTEL

De todas maneras, los fanáticos verán a Kid Chocolate en los primeros días de Abril, frente a un peleador de cartel. El muchacho se encuentra en magníficas condiciones y todo hace presumir qu esu próxima pelea resulte el mayor exponente de sus portentosas facultades. Los promotores están trabajando con verdadero ahinco para lograr contratar a un peleador de «primo cartelo» y enfrentarlo con el Kid.

SE EFECTUARA EN NEW YORK, Y EN JUNIO LA PELEA MAX-JOE LOUIS

NUEVA YORK, marzo 19. (AP).—Joe Louis y Max Schmeling celebrarán su anunciado match a quince rounds aquí, el próximo mes de junio en un Stadium que podrá ser muy bien el terreno de pelota de los Yankees o el de los Gigantes, y Mike Jacobs está seguro de conseguir otra entrada de un millón de pesos.

Después de una prolongada conferencia con el presidente de la Comisión de boxeo de Nueva York John J. Phelan, Mike Jacobs anunció que la pelea se celebrará en Nueva York, posiblemente en la tercera o cuarta semana de junio, que será cuando los Nueva York Yankees hagan una de sus excursiones por los terrenos del Oeste.

Schemeling saldrá de Hamburgo el día quince de abril, y enseguida iniciará su entramiento. Louis se prepara en Lafayetteville, N. Y.

LOGRARON LOS BROWNS UNA FACIL VICTORIA

ARCADIA, Fla., marzo 19. (AP).—Treinta y siete hits, entre ellos 10 tubeyes, un triple y cuatro home runs, unidos a un pitching un tanto wwild, hicieron posible la victoria del San Luis Browns sobre el St. Paul en el match celebrado hoy.

La anotación por entradas fu:

St. Luis (A)	013 340 416	22	21	1
St. Paul (AA)	005 000 610	12	16	2

Baterías: Caldwell, Moela y Heath; Fette, Trow, Pasek.

Una gran función de moda se dará hoy, viernes, en el viejo frontón de la calle de Concordia

Pelotearán intensamente los muchachos para brindar a los fanáticos un partido de enorme interés. Están preparados los pelotaris para la gran función. Los pagos de anoche

Paco Menor y Goyo dejaron en 23 para 25 a Román y Aguiar, en el primer partido de anoche enel Jai Alai, no habiendo podido cristalizar la igualada trágica, por una magnífica pelota que colocó Goyo. Este último fué el que mejor jugó.

La primera quiniela fué de Elizondo.

En el estelar se presentó La Paz, como un coloso y en compañía de Eguibar, dejó en 19 a Creus y Paco.

Al principio se estableció buena pugna, pero en la segunda decena, tomaron buena ventaja Eguibar y La Paz, para salir victoriosos con facilidad.

En la segunda quiniela, resultó triunfante Iturrino.

En el partido del cierre se batieron Morales y Garramiola contra Iturrino y Deva.

Se presentaron intransitables y vencieron con alguna ventaja a sus contrarios.

Morales continúa jugando un horror.

Hoy habrá dos buenos partidos.

En el estelar Elizondo y Ondarres contra Guernica y Malluquiza.

Este es un partido bien combinado, pues los cuatro contendientes andan muy bien de juego.

RESULTADO DE LA FUNCION DE ANOCHE

PRIMER PARTIDO

	Tantos
Román y Aguiar, blancos	23
Paco menor y Goyo, azules	25

Ganador: azules.

PRIMERA QUINIELA

	Tantos	Pagos
1—Eguibar	1	5.42
2—Malluquiza	4	8.81
3—Paco	1	7.05
4—Creus	1	5.03
5—Elizondo	6	2.27
6—La Paz	3	10.07

Ganador: Elizondo Pagó a

2.27

SEGUNDO PARTIDO

	Tantos
Creus y Paco, blancos	19
Eguibar, y la Paz, azules	30

Ganador: azules:

SEGUNDA QUINIELA

	Tantos	Pagos
1—Deva	0	7.71
2—Aguinaga	0	4.01
3—Morales	0	5.27
4—Garramiola	0	3.85
5—Adolfo	0	5.90
6—Iturrino	6	5.57

Ganador: Iturrino. Pagó a:

5.57

TERCER PARTIDO

	Tantos
Morales, Garramiola, blancos	30
Iturrino, Deva, azules.	21

PROGRAMA PARA LA FUNCION DE ESTA NOCHE (8.30)

PRIMER PARTIDO a 30 tantos: Román y Adolfo, blancos, contra Iturrino y Garramiola, azules. A sacar ambos del cuadro diez.

PRIMERA QUINIELA A 6 tantos: Goyo, Adolfo. Iturrino, Morales, Garramiola, Deva.

SEGUNDO PARTIDO a 30. tantos: Elizondo y Ondarres, blancos, contra Guernica y Malluquiza, azules. A sacar ambos del cuadro diez.

SEGUNDA QUINIELA a 6 tantos: Vallejo, Ondarres, Guernica, Elizondo, Maguregui, Malluquiza .

EL CLUB YARA NO HA DECIDIDO TODAVIA AUN DONDE JUGARA ESTE AÑO

El club Yara no ha decidido todavía en qué circuito ha de jugar este año. Un alto directivo de la simpática sociedad de la Víbora se acercó ayer a nosotros para desmentir los rumores circulantes de que la novena había pedido ya su inscripción en determinado circuito.

«El Yara no ha decidido aún su posición. Para eso se necesitará una reunión de la directiva del club, y nadie se ha reunido todavía. Puede que vayamos a la Liga o que volvamos a la Unión Atlética. Nada de esto se ha decidido todavía. Lo único que podemos decir es que el club está practicando con entusiasmo y que en ualquier circuito que caiga se hará sentir», nos dijeron.

«Pero, aun no hemos firmado con ningún circuito. Eso lo puedes asegurar por medio de DIARIO DE LA MARINA.

Surge una nueva "Liga Colegial" para los sports

La forman hasta ahora 7 colegios y se dispone a practicar en forma los sports

Una nueva Liga Intercolegial surge entre nosotros. Se trata de la Unión Colegial de Cuba, la cual seguirá el mismo calendario deportivo de la Liga Intercolegial para sostener los deportes colegiales en otro circuito.

Hace días se efectuó una importante reunión en la Casa de Beneficencia para tocar este asunto, y sabemos que ya se ha acordado romper el fuego con un gran campeonato de menores de diez y ocho años que se iniciará muy pronto.

Siete colegios o academias han ofrecido hasta ahora su apoyo a la nueva liga, que, como decimos anteriormente, será rival de la actual Liga Intercolegial.

Los colegios inscriptos hasta ahora en la nueva Liga, cuya cuota es sumamente reducida, resultando casi más barata que la actual Liga Intercolegial, son: New Víbora School; La Escuela Superior; la escuela «José M. Gómez; Academia García; Academia Bravo; Academia «Carlos M. de Céspedes» y la Casa de Beneficencia.

Fifí Bock, director deportivo de la Casa Cuna, es el padre de esta nueva criatura, que cultivará los mismos deportes que la Liga Intercolegial.

Los field days se efectuarán en los terrenos de la Beneficencia, que están céntricos; y las justas de basket ball se darán también ahí.

Próximamente publicaremos el programa completo de la Liga, así como su primera directiva.

OMNIBUS "ISLA DE CUBA"

NUEVO SERVICIO ESPECIAL

Habana - Sta. Clara - Caibarién - Camagüey - Oriente

SALIDAS

7.45 A. M. hasta Caibarién.
8.45 A. M. hasta Pedro Betancourt.
3.45 P. M. Pedro Betancourt.
8.00 P. M. hasta Caibarién.
10 y 30 P. M. hasta Santiago.

Nuestro precios son un 25% menos que los de otras empresas.

Separe su asiento con anticipación, llamando al Teléfono M-3535.

DESDE EL BULL PEN

POR LOS CAMPOS DE TRAINING

—Por GALI

Los Cardenales pueden hacer todavía par de cambios antes de que finalice la temporada de entrenamiento... Frisch y Rickey se han dado cuenta de que les hacen falta suplentes, y están tratando de convencer a los Dodgers para que les cedan par de hombres... Rickey quiere a Joey Stripp, del Brooklyn; y al catcher Spohrer, de los Bees... Este último fué enviado recientemente al Columbus... Wild Bill Halahan terminó este año un contrato de $50.000 por cuatro temporadas, y ha aceptado un corte enorme... La tournee de Babe Didrikson ha sido un fracaso este año... En muchos lugares nadie la ha ido a ver... Ya son tres los que estiman que Joe Di Maggio dará la talla con los Yanks: Ty Cobb, Lefty O-Doul y Joe McCarthy!!!... Joe Cronin cuenta mucho con Herb Pennock para ganar el pennant de este año... Y no es que Herbie intente volver al box, sino que tiene a su cargo la «educación» de Fred Ostermuller... El defecto principal de Fred es que queda fuera de balance cada vez que hace un lanzamiento, con el resultado de que no puede fildear los batazos que se envían por su dirección. Pennock, que era un maestro en esto, ha asegurado que podrá corregirle el defecto fácilmente... El Teatro Encanto está proyectando esta semana el «noticiario» donde se ve claramente el foul cometido por «Top How» en el octavo poste, durante el Santa Anita Handicap... Los jockeys de Time Supply y Rosemont reclamaron este foul pero, los jueces no tomaron en consideración la protesta...

Los Dodgers de Brooklyn no han querido probar este año al catcher Manuel Otis, por haberse enterado que el muchacho se dislocó la quijada comiendo un sandwich... Lefty Grove, con 36 años, parece empeñado en registrar este año una importante temporada con los Red Sox... Todos los días se acuesta a las nueve de la noche y es el primero en levantarse en el training-camp... Bill Terry tiene la firme esperanza de que Harry Gumbers podrá ocupar la vacante de Leroy Parmelee, pero, hasta ahora el muchacho no ha hecho nada que justifique tal esperanza... En los campos de entrenamiento se ven cosas curiosas... Recientemente, un recluta de los Yanks se acercó al veterano coach Art Fletcher, que fué un shortstop estrella de los Phillies y Giants, y le preguntó: «Dónde jugó usted en las Mayores?»... Según un comentarista de Broadway, el mejor sistema para quitarse el insomnio es meterse en un ring con Joe Louis... ¿Usted estará interesado en saber cómo han de romper este año los clubs de las Mayores, eh?... Bien, aquí tiene entonces, los matches iniciales de la temporada.

ABRIL 14:

LIGA NACIONAL	LIGA AMERICANA
Chicago en San Luis.	Detroit en Cleveland.
Brooklyn en New York.	New York en Washington.
Pittsburgh en Cincinnati.	St. Louis en Chicago.
Boston en Filadelfia.	Filadelfia en Boston.

Una de las sensaciones del campamento de training de los Yankees, es el pitching de Bump Hadley, el veterano ex-hurler de los Browns... Hadley está pitcheando maravillosamente, y McCarthy piensa ya utilizarle como regular del staff... Joe Cronin dice que el novato Granham será el left field regular de los Red Sox al iniciarse la temporada, sin embargo, usted puede apostar todas las comidas que se cocinan en los shop-suey contra un billete de lotería a que Henie Manush estará en esa posición cuando se tire la primera pelota en Boston el 14 de abril... Freddie Lindstrom, no quiere volver más a la antesala... Dice que ya está muy viejo para ese trabajo del infield, y quiere que lo aseguren en los jardines... Los pitchers del Cleveland Indians durante la temporada serán: Harder, Hudlin, Allen, Hildebrand, Blaehoder y los dos Browns... Nadie sabe qué club tiene el mejor cuerpo de pitchers de la Liga Americana, pero, sea quien sea, el conjunto tendrá que resistir al conjunto del Cleveland como uno de los más poderosos... Frankie Frisch dice ahora que Lou Scoffic, el joven recluta del outfield, es lo mejor que tiene en el campo de entrenamiento... Si Zene Bonura se mantiene rebelde al equipo de los Medias Blancas de Chicago, su puesto será ocupado por el veterano Mule Haas... Según la historia del baseball, todos los pitchers jóvenes decaen notablemente en su segundo año de labor, no pudiendo resistir muchos el peso de la caída... Entre los que han fracasado en su segundo año, para levantarse nuevamente después, están: Paul Derringer, Russell Van Atta y Babe Phelps, pero, esta historia no parece preocupar en lo absoluto al pitcher Clyde Castlemann, de los New York Giants... Castlemann dice que lejos de decaer, este año será el hurler más efectivo de Terry, y afirma que podrá ganar 20 games en la season... ¿Qué creen ustedes?

Joe McCarthy no sólo cree que los Tigres de Detroit serán más fuertes que los Medias Rojas este año, sino que estima que Eric McNair es la mejor adquisición que ha hecho el Boston en el invierno... ¿Será que Marse Joe ignora que Jimmy Foxx y Roger Cramer han pasado también al team de Joe Cronin?... Desde que salió Al López del team, el Brooklyn está buscando un catcher que le pueda recibir a Van Mungo... Parece que ni Ray Phelps, ni Berres, resisten las bolas de Mungo... El año pasado, Stengel trató de probar la combinación Mungo-Phelps, y abrió con ella un game, pero, antes de que el desafío hubiese llegado al cuarto inning, el mismo Mungo pidió que le pusieran a López... Desde ese entonces, López, no otro, fué el receptor de Van en la temporada... Pero, ahora López está en Boston y nadie sabe cómo se las arreglará el Brooklyn para alcanzar otra vez una máxima efectividad en su famoso lanzador.

Con su triunfo de anoche, son Campeones Sociales de Basket Ball los boys del Club San Carlos

Los muchachos de Luis González lograron una fácil victoria, imponiéndose así en la Liga Social. Ahora se disponen a retar al team del Atlético de Cuba

El Club San Carlos agregó anoche un glorioso galardón a su bandera verde y blanco cuando su equipo de Basket-ball senior derrotó a la representación del Liceo de Güines, en la serie que ambos teams estaban celebrando en el floor del San Carlos. Los muchachos de la enseña verde y blanco, salieron airosos con el score de 44x35.

Con excepción del segundo half el San Carlos dominó a su antojo a la representación de Güines y puede decirse sin temor a duda que los muchachos que capitanea el «Majá» Luis González, jugaron el horror para anexarse el triunfo que tanto anhelaban.

Encabezado por el propio Luis González que toda la noche se la pasó gardeando como él está acostumbrado, los del San Carlos desde el comienzo del game atacaron sin descanso para dejar sorprendido a los güineros que fueron dispuestos a empatar la serie, pero ante el ataque de los discípulos del «Majá» se tuvieron que doblegar por su garding hermético.

Los muchachos del San Carlos hicieron una serie de combinaciones qu dejaron asombrados a los güineros. Aquí fué donde Luis Gonzáles se dió gusto entrando debajo del aro en pase que sus compañeros le hacían magistralmente; en el segundo half, cuando el Liceo se llegó a poner a tres puntos de diferencia, el equipo del San Carlos, que tenía sentado a varios de los mejores hombres en el banco entre ellos el mismo Luis González y Juan Ealo, entraron en juego levantando el ánimo de sus demás compañeros con sendas canastas en maravillosos pases.

El team del Güines no era el mismo que se vió jugar en el primer game de la serie, pues sus muchachos parecían como que se encontraban cansados y agotados, no teniendo la misma efectividad de otros días; pero esto no quiere decir que la victoria del San Carlos fuera cosa suave ,pues tuvieron que luchar en grande para vencer.

Luis González tiene seis magníficas canastas lo mismo que A. Rubio, Juan Ealo, que gracias a los dos últimos games que ha jugado con el San Carlos este team puede desde hoy ostentar el ser campeón senior de la Liga Social. El muchacho tiene tres colosales canastas; el Baturro Gutiérrez fué otro de los distinguidas por el San Carlos.

Mientras que por el Liceo de Güines fueron: F. Ortega, el cual tiene cinco grandes canastas; el «Polacero» Díaz, con tres; Juan Hernández y G. Rubí.

Antes de que finalice la semana se reunirán los delegados del Atlético de Cuba, que fué Campeón de la Unión Atlética y los del San Carlos para dejar arreglada la serie entre ambos teams.—C. B.

SAN CARLOS

	Fig.	Fog.	Fc.
A. Gutiérrez, F.	2	1	0
L. González, F.	6	2	1
J. Ealo, C.	3	2	0
A. Rubio, Gf.	6	1	3
Antonio Valdés, G.	0	1	1
Adolfo Valdés, G	1	0	2
S. del Castillo, C.	0	1	1
J. Nickse	0	0	3
Totales	18	8	11

LICEO DE GUINES

	Fig.	Fog.	Fc.
Juan Hernández, F.	2	0	1
O. Carabeo, F.	1	3	0
A. Díaz, C.	3	0	4
F. Ortega, G.	5	0	1
G. Rubí, G.	1	3	1
A. González, F.	1	3	2
E. Vila, C.	0	0	0
Julio Hernández, G.	0	0	0
Totales	13	9	9

Resultado:

San Carlos. Primer half: 24. Segundo half: 20. Total: 44.

L. de Güines. Primer half:: 15. Segundo half: 20. Total: 35.

Referee: M. Díaz. Umpire: H. Muñoz. Anotador: B. Pichardo. Cronometrista: Julio Fernández.

BALOMPIE EN ESPAÑA

—Triunfo de los bilbainos.
—Por la Copa España.
—Ganó fácil Baracaldo.

MADRID, marzo 18. (AP).—Con motivo de la festividad del día se celebraron hoy en España distintos juegos del Campeonato de la Liga.

PRIMERA DIVISION

Athletic de Bilbao, 5; Hércules, 3.

SEGUNDA DIVISION

Murcia, 1; Celta de Vigo, 1.
Arenas de Guecho, 3; Gerona 0.

POR LA COPA ESPAÑA

Unión, 1; Lemos, 0.
Nacional, 3; Sporting, 2.
Salamanca, 2; Valladolid, 1.
Irón, 1; Erandio, 1.
Baracaldo, 5; Donostia, 0.
Levante, 4; Cartagena, 2.
Recreativo, 1é Mirandilla, 0.
Malacitano, 4; Racing, 0.
Júpiter, 2; Badalona, 1.

JUEGOS DE EXHIBICION

		C.	H.	E.
New York	420 2110 000	19	15	1
Nashville (SA)	003 010 004	8	14	4

Smith, Coffman, Metki y Mancuso, Danning; Intlekofer, Saurburn, Lippold y Blaemire, Hofferth.

		S.	H.	E.
Boston (A)	100 020 041	8	13	1
Philadelphia	000 022 005	9	12	4

Walberg, Weloh, Wilson y Berg; Smit Frexler y Conroy.

		S.	H.	E.
Chicago (N)	000 200 00	5	7	1
Boston (T)	010 002 010	4	9	2

Grench, Bryant y O-Dea, Stephenson; Sherer, Forsyth, J. Stepenson y Franks, Bremer.

		S.	H.	E
Boston (A)	100 020 041	8	13	1
Philadelphia.	000 022 005	9	12	4

Welberg, Welch, wilson y Berg; Smith, Veachh, Frexler y Conroy.

		S.	H.	F.
New York	010 000 000	1	4	0
Philadelp (N)	000 101 21x	5	8	0

Duke, Ahearn, Selway y Baker, Mccaskill; Bowman, Kelleher y Wilson.

		S.	H.	E.
Chicago	000 200 003	5	7	1
Houston (T)	010 002 010	4	9	2

French, Bryant y O-Dea, Stephenson; Sherer, Forsyth, J. Stephenson y Franks, Bremer.

M.E.C.D. 2016

TRANSFERIDA PARA EL LUNES 30 LA CELEBRACION DE LAS ELECCIONES EN 4 TERMINOS VILLACLAREÑOS

SPORTS — DIARIO DE LA MARINA — SPORTS

Amateur Aces

—Algunos «All-Stars».
—El Yara sigue libre.
—El team del Círculo Dental.

(Por DAN)

PORFIRIO NAVARRO, deportista de la Víbora, nos escribe para comentar determinados «All-Stars» y rankings que se han publicado en la ciudad y no parece conforme con la ausencia de Montica Escarpenter en el primer y segundo team que han combinado... Y se lamenta también de la ausencia de Pouppe Puig, los comentarios que hace son variados y al final llega a la conclusión de que los teams estelares del campeonato femenino, deben estar integrados por:

PRIMER TEAM

Raquel Jacques, Forward, Sepúlveda.
Olga Palacios, Forward, Tous.
María L. Bonafonte, Center, Atlético.
M. Escarpenter, Guard, San Carlos.
F. Viamonte, Guard, Sepúlveda.

SEGUNDO TEAM

Juana Trueba, Forward, Hispano.
Adriana Moenck, Forward, Sepúlveda.
Cachita Calvo, Center, Hispano.
Poupee Puig, Guard, Sepúlveda.
María Trueba, Guard, Hispano.

Las selecciones no parecen malas, y conceden un chance bonito a varias chiquillas que se destacaron en la temporada... La carta del señor Navarro, muy interesante por cierto, la hemos puesto en manos del comentarista de AVANCE, quien se encargará de darla a la publicidad en la forma conveniente... Según un destacado directivo del club YARA, esa entidad no ha decidido todavía pasar a la Liga Social... Los «patriotas» decidirán este asunto el sábado próximo, y sabemos que los miembros de la directiva tienen sus opiniones divididas: mientras unos quieren ir a la Social, otros se empeñan en retornar a la UAA... El domingo por la mañana jugarán en los terrenos del VTC, los muchachos del ADC y los del Vedado... La entrada será gratis a los fans, y hay muchas posibilidades de ver a Decali frente a Mendizábal en el box...

El «Cuba Nueva» anuncia para hoy un gran baile de «mamarrachos»... Los preparativos para esta fiesta han sido grandes, y todo parece indicar que ha de ser un éxito... Hasta ahora se cuentan los siguientes clubs para el campeonato de baseball de la Liga Nacional de Amateurs: Vedado, Regla, Hershey, Cubaneleco, Atlético y Teléfonos... Y de este grupo el Teléfonos y el Cubaneleco parecen los mejores... El Hershey ha perdido mucho con la retirada de Fortes y Felo Suárez... Ha quedado confirmada la noticia que dimos en días pasados: el Deportivo de Cárdenas se ha retirado de la Unión Atlética de Amateurs, y pasará a la Liga Social tras de un año de descanso... (de acuerdo con el pacto firmado...) Mientras tanto, los Cardenenses limitarán sus actividades a jugar con los teams del interior... Doña Adelina Sepúlveda ha perdido ya todo interés en su proyectada excursión a Miami, y ayer mismo nos anunció que sus muchachas se dedicarán por entero al track... El team del Sepúlveda tenía que aprender en 15 días, las reglas oficiales del basket femenino para poder hacer el viaje... Nos dice también Adelina, que Pouppe Puig ha jugado ya su último partido de basket... «Poupee me encarga le diga que se retira definitivamente del campo deportivo»—nos dijo la popular directora del Sepúlveda.

Ha surgido una nueva Liga Intercolegial, que dirige Fifi Bock, creador del circuito que ahora preside el doctor Yañez... Esta nueva Liga ofrecerá todos sus eventos en el Stadium de la Beneficencia... Nos informan de modo oficial que «Cuco del Real no ha muerto»... «Cuco se encuentra nuevamente en Colombia, y se siente mejor que nunca»—nos dicen—. Un fanático del basket femenino nos escribe para decirnos que considera el team del Círculo Dental el «mejor que se ha visto en Cuba en todos los tiempos»... Este entusiasta dice que el ranking de los mejores equipos cubanos pudiera hacerse en esta forma: (1) Círculo Dental; (2) Loma Tennis; (3) Atlético de Cuba; (4) Fortuna de 1931; (5) Teléfonos de 1927; (6) Vedado Tennis; (7) el actual team del Fortuna; y (8) el antiguo Atlético de Cuba... Las mejores jugadoras de todos los tiempos, a juicio suyo son: Carlota Valea y Mimí Salmón, forwards; Totó López Senen, center; y Cuca Gómez Roca y Berta Finlay... Y los mejores coaches: Finlay, Casas y Masjuan... (Nosotros, incidentalmente, no compartimos esta opinión)... A juicio nuestro, varios teams están por encima del Círculo Dental en eficiencia; el mejor team de todos los tiempos debe formarse con otros jugadores y los mejores coaches pudieran ser otros... Cappy Campuzano nos ha visitado para explicarnos los proyectos que tiene la Comisión Nacional de Cultura Física y Deportes... Cappy nos dice que «tienen muchas cosas en perspectiva, pero no las pueden dar a la publicidad por que ello pudiera malograr los proyectos»... Al mismo tiempo, Cappy nos aseguró que la Comisión no invadirá por ahora el campo deportivo... Aunque hará un buen esfuerzo para conseguir el dinero para el viaje Olímpico... Joe Rodríguez Knight continúa cambiando de parecer con relación a la proyectada serie San Carlos vs. Atlético... Ahora dice que «solo la jugará en caso de que no venga a la Habana el team americano del Daily News». No se olvide de esto: el martes día 21 es el beneficio de Ramiro, el trainer del VTC en el cine Olimpic. No deje de asistir.

Gran programa de volley ball darán mañana

Los mejores conjuntos de volley ball de la ciudad aparecen envueltos en él

Mañana sábado día 21 a las nueve de la noche habrá de celebrarse en el nuevo piso de la Sociedad de Propietarios y vecinos de Santa Amalia, tres interesantes encuentros entre los siguientes teams: Alturas del Almendares Volley Club, Club Deportivo Medina, Gleed Garden Club, Puentes Grandes Club,, Santa Amalia Club, los encuentros se verificarán en la forma siguiente: a las nueve comenzarán los muchachos del Santa Amalia vs, Puentes Grandes, acto continúo jugará el Alturas de Almendares vs, Deportivo de Almendares, y después nuevamente el Alturas de Almendares vs, el Glee Garden, los encuentros se rán a tres tiempos resultando vencedor el que gane dos de ellos.

A continuación damos a conocer el line up de los clubs.

A. DE ALMENDARES

Martín Díaz Rematador.
Pedro Rivero, Pasador. (Cap.)
Luis Duthil, Rematador.
Oscar Sillís, Pasador.
Enrique Insúa, Rematador.
Julio Gardano, Pasador.
Luis Alcalde, Rematador.
Ricardo Cordón, Pasador.
Hugo Paneque, Rematador.
Carlos Muñoz, Pasador.
Coco Rivadell, Rematador.
Tony Mesa, Pasador.

DEPORTIVO MEDINA

Alfredo Alfonso, Rematador.
Manolo Medina, Pasador.
Alberto Hernández, Rematador.
Orlando Alvariño, Pasador.
Laureano Domínguez, Rematador.
Julio Lajanchers, Pasador.
Silvio González, Rematador.
Julio Alvariño, Pasador.
Luis Santiago, Pasador.

CLEED GARDEN CLUB

Milín León Cala, Rematador.
Juan A. Couto, Rematador.
Orlando Acosta Suárez, Pasador
Alex Díez Oliver, Pasador.
Luis Valdés García, Pasador. Cap.
Fernando Fernández, Rematador.
Gilberto Portela Alonso, Rematador
Juan Cabrera, Delegado.

SANTA AMALIA CLUB

Manolo López, Pasador.
Armando López, Rematador.
Gilberto Rodríguez, Pasador.
Miguel A. Alonso, Rematador.
Carlos Soriano, Pasador.
Mike A. Pérez, Rematador. Cap.
Eligio Guevara, Rematador.
Marcelino Rodríguez, Pasador.

PUENTES GRANDES CLUB
No ha enviado su line up.

Dizzy Dean ha de firmar hoy su contrato

Ayer volvió a verse con el Vicepresidente Rickey e hizo las paces con el catcher Davis

BRADENTON, Fla., marzo 19. (AP) La Administración de los Cardenales de San Luis recibió hoy a Dizzy Dean como un hijo muy querido a quien no se ve desde hace tiempo, y el propio Dizzy quedó tan encantado con el recibimiento que hasta firmó unos papeles en virtud de los cuales se compromete a obedecer ciegamente al team.

Al celebrarse hoy una importante conferencia en un hotel de esta ciudad entre el Dizzy y el vice presidente Branch Rickey, ninguno de los dos habló del problema del sueldo, que es lo que ha mantenido rebelde al famoso pitcher hasta el presente. Rickey sugirió que ese asunto fuese dejado para una nueva reunión que se efectuará mañana.

Según explicó Rickey, los Cardenales estaban más interesados en el futuro comportamiento del Dizzy, que en el problema del sueldo. La alta dirección del team quiere estar segura de que Jerome Herman ha de obedecer ciegamente a Frisch, demostrando buena lealtad en la temporada, antes de ofrecerle un contrato definitivo. Una de elas cosas más importantes que se aclararon fué que Dizzy aceptará el catcher que le señale Frisch en el terreno.

Mientras el Dizzy explicó que en ningún momento había tratado de manejar él los intereses del club, Rickey le recordó sus pasadas querellas con Medwick. Frisch y Virgil Davis y le comprometió a tratar a esos jugadores como verdaderos compañeros.

El propio Dizzy pidió entonces que le trajesen a Virgil Davis a su presencia y una vez que Virgil llegó sonriente, el Dizzy le dió un abrazo y un largo apretón de manos. Después, ambos anunciaron que reinaba la paz entre los dos.

«Denme un guante y una pelota, y verán como le pitcheó a Davis»—dijo el Dizzy. «Entre los dos no existe nada y tengo la seguridad de que ambos le vamos a dar el campeonato a los Cardenales».

Mientras tanto, Davis, para cubrir las apariencias, dijo que «todo ese cuento de que él esperaba partirle la cara al Dizzy, tan pronto llegase a la casa club eran puras habladurías». «Yo no soy de la clase que busca pendencia por gusto»—dijo Davis.

Aunque el asunto del contrato no se ha arreglado todavía, la creencia general es que el Dizzy aceptará ponerse el uniforme por un sueldo de veinte mil pesos anuales, que representará un aumento de mil quinientos pesos sobre el salario de la pasada temporada.

Los papeles se firmarán mañana, y todo el mundo piensa que tras el Dizzy firmará enseguida su hermano Paul.

La impresión general es que Mrs Dean fué la que se encargó de arreglar todo el potaje entre su esposo y el vice presidente Hickey.

Pie Traynor, manager de los Piratas de Pittsburgh, discute aquí con Al Todd, su nuevo receptor, las probabilidades del team para la próxima temporada. Traynor cree que con Todd en el line up los Buds serán más más efectivos este año.

Sarmiento y Labat Mayor vs. Constante y Azpeitia esta noche en el segundo del H. Madrid

En el encuentro inicial, Salvador y Torres contra Ortega y Pedrito. En el último partido veremos a Montes Menor contra Pascau y Buendía. Los pagos de anoche fueron jugosos

Otro interesante programa ha sido combinado para esta noche en el Habana Madrid. Consta de tres partidos muy reñidos en los que las fuerzas parecen estar muy bien niveladas.

En el encuentro estelar, Sarmiento y Labat Mayor se enfrentarán con Constante y Azpeitia. La pareja blanca luce un poquito superior a la almendarista, pero es tan pequeña la diferencia que con el medio cuadro de ventaja que se le ha dado a la segunda para el saque, creemos que se han nivelado las posibilidades de triunfo de ambos bandos.

En el match de apertura, Salvador y Torres tendrán difícil lucha con Ortega y Pedrito, que siempre se esmeran en ofrecer juego de altura para que le tributen aplausos. Este será, sin duda de ninguna clase, un match formidable de principio a fin.

Y otro que llamará la atención del público sobremanera será el último, en el que tendremos con las camisas blancas nada menos que a Montes Menor y Bernal. Sus rivales serán Pascau y Buendía, dos muchachos de grandes posibilidades y que llevarán medio cuadro de ventaja también en el saque.

HABANA MADRID

Programa oficial para la función que comenzará esta noche a las ocho y media.

PRIMER PARTIDO, a 25 tantos. Salvador y Torres, blancos, contra Ortega y Pedrito, azules. A sacar ambos del cuadro 14 y medio.

PRIMERA QUINIELA, a seis tantos. Salvador, Torres, Ortega, Pedrito, Labat Mayor y Buendía.

SEGUNDO PARTIDO, a 30 tantos. Sarmiento y Labat Mayor, blancos contra Contante y Azpeitia, azules. A sacar los primeros del cuadro 14 y medio y los segundos del 14.

SEGUNDA QUINIELA, a seis tantos. Sarmiento, Constante, Azpeitia, Montes Menor, Bernar y Pascau.

TERCER PARTIDO, a 30 tantos. Montes Menor y Bernal, blancos, contra Pascau y Buendía, azules. A sacar los primeros del cuadro 14 y medio y los segundos del 14.

TRIUNFA NUEVAMENTE EL CLUB DEP. ALBEAR

En la mañana del pasado domingo, en los terrenos de Lawton Park, se efectuó el anunciado encuentro entre el Club Deportivo Albear y las Estrellas de Herrera», resultando un nuevo triunfo para los muchachos que dirige Horacio Tamés.

Lanzaron por el CDA, Agustí y San Juan; y por las E. M. Pano, Pedro Reyes y González.

Véase la anotación por entradas:

	C.	H.	E.
E. H	011 310 000—6	5	4
CDA	111 023 000—8	6	3

Próximamente el Club Deportivo Albear celebrará una serie de **siete** juegos con el Almendares Tennis Club la cual tendrá comienzo en los terrenos del Cubaneleco, en Regla. Prometemos dar detalles de la misma en breve.

Vence el team Amarillo frente al Rojo, 5 por 2

Con buen pitching, los muchachos del team Amarillo, superaron a sus rivales

El pasado miércoles por la tarde, en los hermosos terrenos stadium «Colegio de Belén» y en opción al campeonato de base ball, entre alumnos-jugadores, menores de quince años, del Colegio de Belén, celebraron un reñido match los clubs junior «Amarillo» y «Rojo», venciendo el primero con la reñida anotación de 5x2.

En este juego y del club Amarillo hizo su debut como pitcher el simpático Luisito Sosa, y aunque su trabajo gustó mucho, hubo necesidad de sustituirlo en el tercer inning por haberse puesto completamente wild, por la estrella máxima del pitching, el monumental José Miquel, siendo el trabajo de éste, como siempre, perfecto.

Ambos teams dieron una bonita exhibición de base ball lo que agradó muy mucho al señor Octavio V. Diviñó, director Técnico de los numerosos alumnos del Colegio de Belén.

He aquí el score del juego de referencia:

AMARILLO	V.	C.	H.	O.	A.	E.
Ch Wolf, 1r	4	0	0	8	1	0
López, 3b	3	1	1	0	0	0
Miquel, 2b	0	1	0	2	4	1
Olmo, ss	4	0	1	0	1	1
Beato, c	2	0	0	6	1	0
Sosa, p, 2b	3	0	0	0	0	1
Ponce, cf	0	1	0	1	0	0
Echevarría, rf ..	1	1	0	1	1	0
Celorio, lf	2	1	2	0	0	0
Totales	19	5	4	18	8	3

ROJO	V.	C.	H.	O.	A.	E.
Carreño, rf	1	0	0	0	0	0
Ullivarri, 2b	2	0	0	2	4	0
Delgado, 3b	3	0	0	2	0	1
Escobar, 1b-p	3	0	0	3	0	1
Griffin, c	3	1	1	6	2	0
Ripol, ss	2	0	0	1	2	0
Castillo, lf	3	1	1	1	0	0
Poyo, cf	3	0	0	1	1	0
Fariñas, p, 1	1	0	0	2	1	0
Totales	21	2	21	8	10	2

Anoación por entradas:

Amarillo .. ..002 201—5
Rojo .. ..001 001—2

Sumario:
Carreras empujadas, Olmo 2. Wolf López, Celerio, Ullivarri, Griffin,
Home run. Griffin.
Dobles, Fariñas 2, Carreño.
Quedados en bases: Amarillo 3, Rojo 5.
Struck outs: por Fariñas 4, por Escobar 2, por Sosa 3, por Miquel 2,
Bases por bolas: por Fariñas 11, por Escobar 2, por Sosa 2, por Miquel 2.
Doble plays: Echevarría a Wolf, Poyo a Ullivarri, Fariñas a Ullivarren a Escobar.
Tiempo: 1 hora.
Umpires: Octavio V. Diviñó, Padre Barbeitio.
Scorer: Octavio V. Diviñó.

Lo mejor y lo más nuevo

Llega primero a los magníficos establecimientos de la calle de Galiano y de la calle de San Rafael.

Infinidad de giros distintos, cada uno el mejor en su clase, puestos a sus órdenes.

Asegure novedad y calidad, comprando al mismo precio, en la calle de Galiano y en la calle de San Rafael.

MOVIMIENTO POLITICO

TRANSFERIDAS LAS ELECCIONES EN LAS VILLAS PARA EL DIA 30

SANTA CLARA, marzo 19. DIARIO. Habana. —Las elecciones complementarias que debían celebrarse en cuatro términos de esta provincia según señalamiento de la Junta Electoral, para el próximo día 28 del actual han sido trasferidas para el día 30.—**Armando Machado.**

LIBERALES VILLAREÑOS Y LA PRESIDENCIA DEL CONSEJO PROVINCIAL

Ampliamente cambiaron impresiones ayer con el doctor Capestany, Jefe Político Liberal de las Villas los consejeros electos José Ramón Fernández y Ramiro Cabrera, ambos aspirantes a la Presidencia del Consejo Provincial de Santa Clara.

La entrevista con el líder liberal, fué cordial y armónica.

Los liberales villareños mantienen la aspiración de que la Presidencia del Consejo recaiga en el liberalismo.

José R. Fernández y Ramiro Cabrera no obstante se entienden bien y entre ellos habrá un alto espíritu de comprensión.

DECLARACION DE LOS SENADORES A LA PRENSA

«Habiéndose publicado en la prensa una declaración del Contador Central de Hacienda en el sentido de que los miembros del próximo Congreso Nacional percibirán sus haberes con cargo a la recaudación de un impuesto creado expresamente con ese fin, los Senadores pertenecientes a la Coalición Tripartita y electos en los comicios del 10 de enero del presente año, declaran, pública y solemnemente, que no es cierto que el tal impuesto sea para el sostenimiento del Congreso, puesto que éste se sostiene con cargo a los gastos generales de la nación, dato que conviene subrayar para evitar que se use como especulación para quebrantar el prestigio de un Congreso cuyos actos no se pueden prejuzgar y cuya organización tiene que estar a salvo de especies maliciosas».

MIGUEL ANGEL PERERA A UN ALTO CARGO

Miguel A. Perera, Presidente de la Juventud Nacionalista de la Acera del Louvre y defensor incansable que fué de la candidatura del representante electo por el Partido Unión Nacionalista señor Antonio Pruneda Díaz, será exaltado a una alto cargo en el nuevo Gobierno del doctor Miguel Mariano Gómez.

Los méritos de Perera bien conocidos son de los nacionalistas, habaneros así como de los dirigentes y por su loable actuación recibirá ese reconocimiento.

EL REPRESENTANTE LUIS EMILIO HERNANDEZ CON CRUZ FERNANDEZ

Celebraron importante cambio de impresiones sobre política marianista de las Villas y alrededor de distintos problemas del partido, el Jefe de la Acción Republicana doctor Agustín Cruz Fernández, y el Representante electo Luis Emilio Hernández de la circunscripción de Cienfuegos.

Luis Emilio Hernández, ha estado realizando en favor de sus amigos y correligionarios de las Villas activas gestiones en los departamentos del Estado.

UNA OFICINA DE ASUNTOS LEGALES DEL DR. SALADRIGAS

Los doctores Carlos Saladrigas, senados minoritario por la Habana, Ernesto Ganivet, Rafael G. Montoro y José A. López han constituído una Sociedad de asuntos legales en el Edificio Pedroso, calle de Aguiar 64, en esta capital.

Tribunal Superior Electoral

—Se acordó aprobar los nombramientos hechos por las Provinciales de Matanzas y Camagüey, como consecuencia de las siguientes ternas elevadas a las mismas: Martí: Antonio Valladares (M), Olga Luisa Haedo y Esperanza Hernández (5); Jatibonico: Amable Peña, conserje temporero en sustitución de Amado Peña, con motivo de la licencia que le ha sido concedida de 1 mes.

—Se acordó decir a la Provincial de Santa Clara, con motivo de su acuerdo relacionado con escrito del Delegado Político doctor Asencio Masvidal, que resuelto por la Autoridad Judicial la nulidad de las elecciones efectuadas en determinados colegios y disponiendo la celebración de nuevas elecciones, corresponde al organismo electoral respectivo, en este caso, la Municipal de Santa Clara, decidir sobre la procedencia de la celebración de las elecciones complementarias de acuerdo con la legislación electoral vigente.

—Visto el escrito del Delegado Político del Partido Liberal, por el que solicita se imprima una boleta especial para las elecciones complementarias de un Colegio rural de Manicaragua, en que sólo se votará por el candidato a alcalde, a reserva de resolver lo que proceda.

Acordó preguntar por telégrafo a la Provincial de Santa Clara, si en dicho colegio sólo se votará por el candidato a alcalde y si en algún otro colegio de la provincia también se votará solamente para alcalde.

«LA CAMARA CIUDADANA»

Los señores Alberto Pavoni, candidato que fué a Concejal; Eugenio Novoa, Pastor J. Miranda, Apolonio Torres Serrano y otros, están organizando la Cámara Ciudadana, organismo que laborará al lado del Alcalde, doctor Beruff Mendieta y el cual desarrollará distintas iniciativas en beneficio de los habaneros.

EL DR. JOSE LEONARD ACTIVO EN LA HABANA

El doctor José G. Leonard y Barreto, que fuera candidato a Representante a la Cámara por el Partido Liberal en las Villas, viene siendo apoyado por el liberalismo de aquella Provincia para una subsecretaría del despacho.

Leonard ha estado en varios cambios de impresiones con los dirigentes del Partido, tratando de problemas de la circunscripción de Cienfuegos. El doctor Leonard fué el iniciador de la campaña liberal en las Villas.

Tópicos y Comentarios

LAS elecciones de Santa Clara no tendrán efecto el sábado 28, sino el lunes 30 de los corrientes, según acordó ayer su transferencia la Junta Provincial Electoral.

En cuatro términos de dicha provincia tendrán lugar nuevos comicios, pero en el que ofrecen positiva importancia será en la ciudad capital de las Villas.

En dicho término, las nulidades decretadas, consideradas improcedentes y absurdas, han detenido el triunfo obtenido en elecciones modelo del doctor Fileno de Cárdenas, candidato del Conjunto Nacional Democrático, quien según las más imparciales opiniones de significados villareños, ratificará su victoria en los próximos comicios.

JUSTO Luis del Pozo les ha prometido a las mujeres nacionalistas que ha de ser el más esforzado paladín de sus anhelos y aspiraciones. El máximo jefe del nacionalismo, reconociendo el aporte de la mujer a las luchas cívicas, su desinterés y patriotismo, se dispone a librar ruda batalla porque ocupe la mujer, preferentemente, las que combatieron bajo su bandera, el lugar que éstas merecen.

Justo Luis del Pozo, cuyo amplio y levantado criterio tanto en los problemas nacionales como en los de su partido, del cual es el más inquebrantable y avanzado defensor, es norma de su actuación pública, sabrá hacer justicia a quienes son un exponente de ejemplaridad ciudadana.

LOS doctores Crespo, Prats, del Roble, Milanés y otros, directores del Tercio Provincial de la coalición tripartita, nos envían una declaración pública en la cual reclaman la Secretaría del Senado para el doctor José Manuel Gutiérrez, senador por la provincia de Matanzas, en merecimiento a sus prestigios y actuación política.

En tal sentido se han dirigido a los altos jefes de la Coalición.

No pueden los integrantes del Tercio haber escogido mejor candidato, por sus excelencias personales y políticas que el doctor Gutiérrez.

FUIMOS los primeros en anticipar que el problema planteado con motivo de la actitud asumida por los senadores conjuristas en relación con la ley que regula los períodos senatoriales, tendría armónica solución.

Y la prensa de ayer recogió, como información de la junta efectuada la noche anterior entre los senadores de la mayoría, que se encontraba en estudio una fórmula que resolvería el asunto. Esto es: dejar a la próxima Asamblea constituyente la fijación de los períodos senatoriales.

Triunfará esta fórmula, o podrá ser modificada; no importa. Lo grato es reconocer que los senadores de la mayoría están en el plano más desinteresado y patriótico, tratando de ajustar el problema a sus límites más adecuados. No podía esperarse otro estado de ánimo en quienes abrigan los más sanos propósitos en la afirmación cordial de la nacionalidad.

LOS VILLAREÑOS RESPALDAN AL DR. RAUL FOYO DE REMEDIOS

Realizando gestiones en diversas Secretarías del despacho se encuentra en esta capital el doctor Raúl Foyo Liñero, joven líder político liberal de Remedios y que fuera candidato a Representante en las últimas elecciones.

El doctor Foyo ha estado en entrevistas con el doctor Manuel Capestany, senador de la Provincia y Jefe político villareño, habiendo la impresión de que será designado para una alta posición en el Gobierno.

LOS REPRESENTANTES LIBERALES SE REUNEN CON EL DR. CAPESTANY

Una reunión política entre los Representantes electos del Partido Liberal en Las Villas tendrá lugar en el bufete del doctor Capestany, Jefe de aquella provincia.

Allí estarán reunidos los señores Fico López, Cheo Madrazo, doctor Guillermo Iglesias, Eduardo Suárez Rivas, Fausto Gutiérrez y Consuelo Vázquez Bello.

Capestany dirigirá el cambio de impresiones entre esos representativos villareños.

LOS NACIONALISTAS DE CHAVEZ

Hoy visitará al alcalde electo doctor Beruff Mendieta, una comisión de nacionalistas del barrio de Chávez con el propósito de recomendarle al señor Maximiliano Guerra Morales, destacado líder de dicha barriada, para Jefe de los Fosos Municipales. Esta visita de los nacionalistas de Chávez se hará para cumplimentar un acuerdo adoptado en reciente sesión celebrada.

La moción que será presentada al alcalde recomendando al señor Guerra está firmada por los señores Juan B. Mijares y Luis García Cueto, por «Pinos Nuevos» José Remos, Antonio Ayuste, Ramón Soriano y Julio Silveira por «Orientación Nacionalista» y Cleim Marrero por la «Vanguardia».

ESTA NOCHE SE REUNE LA VANGUARDIA NACIONALISTA

De orden del presidente de la Vanguardia Nacionalista de la Habana señor Antonio Martínez, hemos recibido una citación firmada por el Secretario de dicha agrupación señor Rafael Tió, invitando a los integrantes de la misma para la sesión que tendrá efecto a las ocho de la noche de hoy en el Departamento 431 de la Manzana de Gómez.

PIDEN LOS CONSEJEROS SEA DEROGADA LA LEY QUE LES FIJO SUELDO

Los Consejeros Provinciales Villareños señores José Manuel Fernández y Ramiro Cabrera, son los iniciadores de un movimiento de acción y de defensa para obtener del Gobierno la derogación de la ley por la cual se le fijó ultimamente los sueldos que devengarían como tales Consejeros Provinciales.

Al efecto los citados señores, se han dirigido a sus compañeros de toda la provincia para un cambio de impresiones en esta capital que deberá tener efecto el próximo día 22 en el hospital Monserrate, a las nueve de la mañana.

Se proponen los Consejeros visitar ese mismo día a todos los Secretarios del Despacho y a los Consejeros de Estado, para después, el día 23 visitar al Presidente de la República.

ENTREVISTAS EN EL BUFETE DEL DR. CUE

Toda la mañana y tarde de ayer, el bufete del doctor Pedro Cué, senador minoritario de Santa Clara y líder del Conjunto ha sido lugar escogido para efectuar distintas entrevistas sobre la situación creada con motivo de las nulidades del término villaclareño con lo cual tiene que volver a la lucha comicial el doctor Fileno Cárdenas.

Vimos en el despacho de Cué, entre otros líderes al doctor Ferrer Morejón, que aspira a la vice presidencia de la Cámara, Dr. Beguiristain, Pepe March, Fileno de Cárdenas, Ramón González.

Camacho Covani y Luis Estrada rumbo a Oriente

Después de llevar resueltos determinados asunto que afectaban a la Provincia Oriental, retornan a ella satisfechos el doctor César Camacho Covani y Luis Estrada, dirigentes liberales de aquella provincia.

Camacho Covani y Estrada estarán presentes en la toma de posesión del Alcalde liberal en Santiago de Cuba Juan F. Castelví, y en la proclamación presidencial del doctor Miguel Mariano Gómez.

El señor Luis Estrada ha sido recomendado al Presidente electo para una Secretaría por el Consejo Territorial de Veteranos de Oriente.

ANTONIO MARTINEZ PARA SUBSECRETARIO

Anoche recibimos la visita de una comisión de nacionalistas de esta municipalidad integrantes de la vanguardia nacionalista de la Habana, presidida por el señor Ricardo Evora al objeto de solicitar del Ejecutivo del PUN una Subsecretaría de Despacho para el señor Antonio Martínez.

El señor Evora nos dijo: «De todos los nacionalistas en general es conocida la actuación del señor Antonio Martínez al frente de la Vanguardia Nacionalista de la Habana que con verdadero acierto y elevado concepto de la posición que ocupa ha sabido mantener el programa nacionalista con el más ferviente entusiasmo, por lo que no dudamos que el nuevo Gobierno no desairará tan eficaz cooperación.

Las nacionalistas habaneros se despidieron de nosotros esperanzados en ver cristalizadas sus aspiraciones.

EVELIO POU EN LA CAMARA

El doctor Evelio Pou, Representante electo por esta provincia en la boleta del Conjunto Nacional Democrático será en la Cámara uno de los líderes más esforzados de su partido. Prestigios profesionales, juventud, talento, son cualidades que adornan al distinguido médico cenedista y por ello cuenta con el afecto de todos sus compañeros de Cámara y correligionarios.

Guanabacoa al Día

EL BAILE DEL DIA 4.—Enorme es el entusiasmo reinante ya para asistir al baile de «mamarrachos» que están organizando los entusiastas muchachos de la «Alianza Juvenil» para el día 4 del mes de abril.

Han sido contratados para amenizar este festival dos magníficos conjuntos: la orquesta del Profesor Corman con su cantante Antonio García y el septeto Sonora Viboreña.

Es requisito para tener acceso al salón que las damas se provean de su correspondiente invitación y los caballeros han de abonar cincuenta centavos por concepto de guardarropía.

NUEVO VASTAGO. — Los esposos Julián A. Betancourt y Estela Carreño han visto alegrado su hogar con el feliz advenimiento de un hermoso niño.

Al felicitar al distinguido matrimonio deseo muchas venturas al bebé.

BODA EN LA INTIMIDAD. — El sábado tendrá efecto en la mayor intimidad, a causa del delicado estado de salud de la mamá del novio y por deseo expreso de la misma, la boda de la gentil señorita Obdulia Casado Palenzuela y nuestro muy estimado compañero José R. Arango de la Maza.

La ceremonia nupcial se celebrará en la residencia del novio oficiando el Párroco ejemplar Fray Tomás de Soloeta.

Apadrinarán el acto la distinguida señora Ofelia Casado de García y el señor José Agustín García.

UNA INVITACION. —Atentamente firmada por el Secretario de la Sección de Fiestas del Centro Español de Regla, hemos recibido una invitación para el baile que celebrará aquella institución el próximo sábado día 21.

Agradecemos la gentileza del distinguido miembro del Centro Español de Regla.

DEL CAMPEONATO. — En la noche del martes se continuó el partido suspendido el lunes entre el «Liceo» y los «Escolapios» en la cancha de la «Alianza Juvenil», ganando el «Liceo» con anotación de 30 por 12.

Además se efectuó un interesante partido entre la pareja de la «Alianza» y la formada por Fernando Jover y Rodolfo Suárez triunfando la «Alianza» dejando en 28 tantos a sus oponentes.

EN CARRAL.—Esta noche se estrenará en Carral «Almas Heroicas», soberbio drama en el que figuran como protagonistas Ben Lyon y Sari Maritza.

M.E.C.D. 2016

ENTIENDEN LOS INDUSTRIALES QUE ES PERJUDICIAL EL IMPUESTO DE TRES PESOS POR CONSUMO DE MADERA

ESE TRIBUTO ES INTERNO, PERO, A JUICIO DE LOS INDUSTRIALES, GRAVARA LA MADERA DE LOS E. U.

Supone la Asociación Nacional de Industriales que el mencionado tributo, aparte de ser muy gravoso, viola los términos pactados en el vigente Tratado de Reciprocidad

El memorándum presentado por la Asociación Nacional de Industriales sobre el Proyecto de Decreto-Ley creando determinados impuestos para la repoblación forestal y el Convenio Comercial con los Estados Unidos del Norte de América, dice como sigue:

«En el Proyecto de Decreto-Ley procedente del Consejo de Secretarios, fué aprobado con enmiendas por el Consejo de Estado la semana pasada y se encuentra de nuevo pendiente de aprobación en el Consejo de Secretarios, se establecen por el Artículo XVI determinados impuestos que gravan los productos de los bosques nacionales, y entre dichos impuestos aparece uno concebido así:

«Por cada mil pies de taller de cedro, caoba, majagua y **demás maderas tanto del país como extranjeras, empleadas en carpintería y ebanistería: TRES PESOS».**

Como se ve el propósito de gravar la madera de importación extranjera, con un impuesto interior de consumo de **tres pesos** por cada millar de pies, es evidente.

Este impuesto representa, aproximadamente, el **diez por ciento** del valor de la madera importada que en su casi totalidad procede de los Estados Unidos de América, y la base que ha tenido en cuenta el Consejo de Estado para establecerlo, es falsa, pues en la ponencia del Consejero doctor Remos se trata de justificarlo diciendo que de otro modo, la madera extranjera de construcción vendría a hacer una competencia desleal a la madera del país, cuando es lo cierto que Cuba no produce maderas de construcción susceptibles de competir en precio con la que se importa de los Estados Unidos de América.

El referido impuesto a la madera extranjera, a más de resultar extremadamente gravoso, (pues no hay que olvidar que la madera extranjera sobre todo la de pino, importada sin cepillar, está considerada como materia prima y desde hace muchos años goza de absoluta franquicia arancelaria), viola el Tratado de Reciprocidad o Convenio Comercial vigente entre Cuba y los Estados Unidos de América, celebrado en Wáshington el 24 de agosto de 1934.

De acuerdo con el Artículo I de dicho Convenio, la madera ordinaria de pino, sin cepillar y las traviesas de pino y ciprés para el ferrocarril, que con arreglo a la Partida 165 del Arancel cubano se admitían libres de derechos de aduana en 24 de agosto de 1934 tienen que admitirse igualmente libres de derechos durante la vigencia del repetido Convenio Comercial.

Ahora bien, un impuesto interior que grave cualquier artículo de procedencia americana que, con arreglo al Convenio deba disfrutar de absoluta franquicia aduanera la vigencia, es indudable que viola el espíritu del Convenio, cuando es lo cierto que por el Artículo VIII del mismo, y con relación a los artículos tarifados en la lista I anexa, se prohibe gravarlos con derechos, cargas o exacciones en exceso de los establecidos el día en que el Convenio entró en vigor. Por si las altas Partes contratantes recíprocamente se prohibieron el establecimiento de todo nuevo impuesto carga o exacción que pudiera gravar los artículos que, según el Convenio, fueron objeto de bonificación arancelaria con mayor motivo ha de estimarse prohibido todo impuesto sobre aquellos artículos que, según el Artículo I antes citado, se obligaron a continuar admitiendo libres de derechos durante la vigencia del Convenio, en cuyo caso se encuentra, como queda dicho, la madera orrinaria de pino, y ciprés para ferrocarril.

Dados los términos en que está concedido el impuesto de **tres pesos** que se propone han de pagar «las maderas extranjeras, empleadas en carpintería y ebanistería», según el Artículo XVI del Proyecto, la violación del Artículo VIII párrafo segundo, del Convenio Comercial con los Estados Unidos es evidente.

Este Artículo determina que «todos los artículos enumerados y descritos en la Lista I, anexa a este Convenio, con respecto a los cuales se especifica un tipo de derechos en la Columna 2 de dicha Lista, estarán exentos de todos los impuestos, derechos, cargas o exacciones, **en exceso de los establecidos o de los que las leyes de la República de Cuba, vigentes en el día en que este Convenio entre en vigor requieran que sean establecidos».**

El impuesto de **tres pesos** de que se trata no hace distinción alguna entre las distintas clases de maderas extranjeras que se importen en Cuba, limitándose a añadir, como aparente condición específica que sean «empleadas en carpintería y ebanistería», lo que prácticamente equivale a declarar que estarán todas sujetas al impuesto, sin execpción posible.

Pero, como la Lista I anexa al Convenio Comercial con los Estados unidos a las que, según párrafo segundo del Artículo VIII antes transcripto, no pueden lícitamente aplicarse nuevos derechos, cargas o exacciones en exceso de los que ya existían cuando el Convenio se firmó, o que fueren obligada consecuencia de leyes a la sazón vigentes, la violación del referido Convenio Comercial, tanto en su letra como en su espíritu, es palpable si el nuevo impuesto llega a establecerse.

Réstanos añadir que este impuesto tan oneroso sobre la madera extranjera que ya se sabe procede casi toda de molinos americanos —se proyecta en los precisos momentos en que los exportadores americanos de acuerdo con los exportadores de frutos cubanos, están haciendo campaña por la defensa del Tratado de Reciprocidad, para contrarrestar la que en contra del mismo tratado vienen haciendo desde hace tiempo los cosecheros de frutos de la Florida, como se demuestra con la información que aparece en la página 34 de «The Southern Lumber Journal» editada en Jacksonville, Florida, y correspondiente al día 10 del presente mes de marzo. Es decir que en premio de la colaboración que en defensa del Tratado, y frente a los cultivadores de la Florida, vienen prestándole los exportadores de madera americanos, al Gobierno de Cuba no se le ocurre nada mejor que gravar con nuevos impuestos la madera americana a trueque de violar el propio Tratado que hay que suponer tenga tanto interés en defender como los mismos exportadores americanos.

La Habana, marzo 19 de 1936.

Asociación Nacional de Industriales de Cuba»

Han solicitado los colonos orientales ayuda de Casanova

Ayer mismo empezó éste sus gestiones en favor de las demandas de esos elementos

Una comisión de colonos de Oriente, integrada por los señores Angel Trinchet Mora, Justo Rodríguez: Antonio Infante, Urbano Rodríguez, José Benito Prieto, Maximiliano Curbelo, Eugenio Rojas y Facundo Izquierdo, visitó ayer al señor José Manuel Casanova, Presidente de la Asociación Nacional de Hacendados y Senador por la mencionada provincia con el objeto de pedirle su cooperación para obtener una mayor cuota para los ingenios de dicha región.

También pidieron los mencionados colonos al señor Casanova, su cooperación en el logro del propósito de obtener la pronta realización de distintas obras públicas en la provincia oriental.

En la misma tarde de ayer el Presidente de la «Usec», atendiendo las peticiones hechas por los colonos orientales, inició las gestiones tendientes a satisfacer las aspiraciones de sus mencionados amigos.

Archivos de Metal
ALLSTEEL
Casteleiro y Vizoso

PRECIOS DE LA BOLSA DE NEW YORK DE LOS AZUCARES CRUDOS PARA ENTREGA FUTURAS

CONTRATO NUMERO TRES

Habana, marzo 19 de 1936.—Por el hilo directo de Luis Mendoza y Cía.

Anterior.	Meses.	Abre.	Máx.	Mín.	Cierre.
2.64	Mayo	2.63	2.69	2.65	2.67
2.64	Julio	2.65	2.70	2.64	2.67
2.65	Septiembre	2.65	2.71	2.65	2.68
2.63	Noviembre	2.63	2.69	2.66	2.67
	Diciembre	—	—	—	—
2.41	Enero	2.41	2.46	2.42	2.45
2.63	Marzo	2.62	2.68	2.66	2.66

APRECIACION DEL MERCADO DE AZUCAR

Por LUIS MENDOZA Y CIA.
MARZO 19 1936.

	Ant.	Hoy.
E. Unidos, costo y flete, sin garantía de derechos	2.67	2.72
E. Unidos, contado, base LAB	2.55	2.60
E. Unidos retenidos, contado, base LAB. (nominal)	2.22	2.25
O. países, contado, base LAB.	0.89	0.89
Cuota local, contado, base ex almacén (nominal)	0.86	0.86
Tres cuotas de embarque, base LAB. zafra 1936	1.83	1.85
Todas las cuotas, contado, base LAB. zafra 1936	1.77	1.79
Cuota de Colonos 1936 en almacén por saco	$5.45	$5.52

THE BOSTON SURETY Co.
S. A.
FIANZAS INTACHABLES
Administrador General: MOISES MAESTRI
Manzana de Gómez 364.366 — Teléfono M-2517.
Garantizadas sus operaciones con Bonos de la República.

Banco Herrero
OVIEDO
Cuentas corrientes y Caja de Ahorros con abono de intereses. Toda clase de operaciones
Dirección Telegráfica BANCHERRERO

BOLSA DE NUEVA YORK

(Cierre de ayer por el hilo directo de Luis Mendoza y Compañía)

—A	
Am Radiator	22⅞
Adams Expr	12⅝
Air Reduc	191½
Alaska Jun	14¾
Alleghany	3½
Allied Chem	186
Allis Chal	46½
Amer Can	124¾
Am Car Fou	36½
Am F Pow	8⅝
Amer Ice	3¼
Amer Inter	11¾
Amer Loco	32
Am P Light	11⅞
Amer Smel	89¾
Amer Sugar	54¼
A C Alcohol	30¼
Amer T and T	164¾
Am Tobac A	99¾
Am Tobac B	91
Am W Works	22
Am Woolen	11
Anaconda C	36
Atchison	75¾
Atlan Coast	28¾
Atlan Ref	31⅝
Ass D Goods	16½
Auburn Auto	50
Aviat Cor	7⅜
Amer Bank	49
—B	
Baldwin Lo	5⅝
Balt and Ohio	20¾
Bendix Avi	24⅞
Best and Co	51¼
Beth Steel	56⅞
Borden Co	28⅝
Briggs	62½
Brook Man	48⅝
Byers A M	23
—C	
Can Pacif	13⅜
Cann Mills	37½
Case T Mach	133½
C de Pasco	54⅝
Ches and Ohio	57½
Chi R Islan	2⅜
Chrysler	96⅞
Coca Cola	90¾
Col Carbon	116
Comm and Sout	3⅛
Congoleum	37
Cons Cigar	10½
Cons Gas	34⅝
Cons Oil	14⅞
Cont Can	81¼
Cont Oil	34⅞
Corn Prod	73¼
Coty Inc	6¼
Cuba Co	2⅛
Cub Amer S	12⅝
C Am Sug, p	99
Cmm-l Solv	22¼
Chesapeake	68
Col Fuel	4¾
Cruc Steel	36½
Cons R Cuba	8⅜
—D	
Del Hudson	44
Del and Lack	18¾
Drug Inc	14⅞
Dupont	147
—E	
East Kodak	162
El Auto Lit	40⅜
El Pow Lig	11⅞
Elec Bond	24
Erie (R R)	15¼
—F	
Fox Film C	28
Frep Texas	32
—G	
Gen A Tank	56¼
Gen Asphalt	33
Gen Elec	39½
Gen Foods	35⅜
Gen Motors	64⅛
Guantánamo S	2⅞
Gillet Saf	17¼
Gimbel Bros	9⅞
Gold Dust	20½
Goodrich R	19¾
Goodyear	28
Gen Bronze	10
Great North	38
—H	
Houston Oil	11⅜
Hudson Mot	18½
—I	
Illi Cent	23⅝
Interb R T	15
Int Cement	45¼
Int Nickel	50⅜
Inter Tel	16⅞
Illin Glas	155½
—J	
Johns Mansv	114¾
—K	
Kroger Groc	23¾
Kresge S S	22¾
Kelvinator	25⅜
Kennecot	38⅞
—L	
Lambert Co	23⅝
Ligg Myers	100
Loew-s Inc	48⅜
Loose Wiles	42
Lorillard	22⅝
Louisv Nas	69
Ludlum Stl	29¾
Lehman Cor	97½
Liquid Carb	39
—M	
Macy (H R)	46
Montgomery	40¾
Miss Pac, c	3¼
Miss Pac, p	6⅛
Min Honeyw	182½
Murray Corp	20⅛
—N	
Nash	19¾
Nat-l Dist	31⅞
Nat-l Bisc	34¼
Nat-l Cash	27¾
Nat-l Dairy	24½
Nat-l P Li	11⅝
N Y Central	35¾
Nor Amer	26⅝
Norfolk and W	233½
Nort Pacif	30½
—O	
Ohio Oil	16
Otis Elev	30
Otis Steel	19⅜
—P	
Packard Mot	11½
Paramuont	9⅞
Pennsylvann	33⅞
J C Penney	72¼
Pullman Co	43¾
Proc Gamble	46
Pure Oil	24¼
Puerto Rico	32¼
—R	
Radio Corp	13⅜
Rep I Steel	24¼
Reynolds	53⅛
Royal Dutch	53⅝
—S	
Safeway Sts	31¼
Sears Roeb	63½
Simmons Co	27¼
Soc Vacuun	15¼
St Paul, p	4⅜
So Pacific	33⅞
South Ry	17¾
Stan Brands	16¾
Stand Gas	8⅛
Stan N J	69½
Stan Oil C	45⅜
Steyart War	20¾
Studebaker	13¼
—T	
Texas Co	37½
Texas Gulf	35¼
Timken Roll	70
—U	
Union Carb	84
U Pacific	133½
Union Oil	27
United Cor	7½
Uni Cor, pfd	45⅜
Unit Fruit	73
U S Rubber	25⅝
U S Steel	65
U Aircraft	28
U S Ind Alc	50⅞
—V	
Vanadium	23¼
—W	
Warner Bros	8¼
West Union	87½
West Elec	113⅝
Woolworth	50⅜
W Wrigley	76¼

El mercado de azúcares crudos estuvo ayer quieto pero más sostenido que el miercoles y con alza en los futuros

De los libres de derechos no había nada ofrecido a menos de 3.65. Otros tenedores se mantenían firmes a 3.70. De Cuba no se hicieron ofertas de ninguna clase

El mercado de costo y flete estuvo ayer quieto, pero con tono más sostenido en el fondo. Había partidas de crudos libres de derechos disponibles a 3.65, y otros tenedores pedían 3.70. No hubo ofertas de Cuba. Los compradores demostraban interés a 3.60.

LOS FUTUROS.—Actuaron activos y fuertes, experimentando alzas en relación con el cierre del miércoles. Las noticias trasmitidas desde esta capital, de la determinación del Instituto Cubano que ayer dijimos, se interpretó en sentido alcista. El total de ventas durante la sesión de la Bolsa del Azúcar de New York, fué de 14.650 toneladas.

EL REFINADO.—Actuó sin variación este mercado, cerrando con tono marcadamente sostenido. Las extracciones fueron bastante buenas.

MERCADO DE LONDRES.—Cerró escasamente sostenido habiéndose vendido crudos al equivalente de 0.90½ libre a bordo Cuba, así como crudos de esta procedencia (Cuba), para embarque en abril, a 0.89, con más ofertas a 0.90½. El refinado bajó 1½ peniques. Las cotizaciones de la Terminal fueron éstas:

	Cierre del 18	Cierre del 19
Marzo	4/ 6¾	4/ 6
Mayo	4/ 9	4/ 8¾
Julio	4/ 9¾	4/ 9½
Agosto	4/10½	4/10¼
Octubre	4/11	4/10¾
Diciembre	5/ 0¼	5/ 1
Marzo	5/ 1¼	5/ 1

INFORME DE LAMBORN.—El informe sobre el mercado de crudos dado ayer tarde por los señores Lamborn, Hutchings & Company, dice como sigue:

El mercado de crudos abrió hoy con un tono más sostenido, con pequeñas ofertas de azúcares de derechos libres, que en el día de ayer estaban ofrecidos a la base de 3.60, hoy a la base de 3.65, con compradores interesados a la base de 3.60. Una limitatda cantidad adicional de azúcares de derechos libres—incluyendo de las Filipinas—, para embarques hasta mayo-junio, ofrecida a la base de 3.70. No había ofertas de azúcares de Cuba.

Al mediodía se anunció los operadores estaban mostrando interés como compradores por azúcares de las Filipinas para embarques en mayo-junio, a la base de 3.65.

Existencias de azúcares crudos en almacenes afianzados de New York: ayer: 45,900 sacos; hoy: 45,875 sacos.

Cotización «spot» de Willett and Gray el día 18: 3.55.

BONOS DE CUBA

Cierre ayer en New York, recibido por el hilo directo de Luis Mendoza y Compañía:

	Comp.	Vend.
Speyer, 5%	100¾	—
Speyer, 4½%	95	—
Morgan, 5%	99¾	—
Morgan, 5½%	100⅛	100½
Obras Públicas	47½	47⅞
Hav. Elec. Ry., 5%	—	—
Hav. Elec. Ry., 5%	—	—
Cuba Railroad, 7½%	57	57⅞
Cuba Railroad, 5%	54¾	58
Cuba Northen, ⅛%	60¼	60½
Eastern Sugar, 7½%	20⅜	21
Manatí Sugar, 7½%	35	35⅞
Inte. Tel., 4½%	95½	96

MERCADO DE MANTECA

Cierre ayer en Chicago, recibido por el hilo directo de Luis Mendoza

Mayo	10.87
Julio	10.90
Granel	10.22

Los accionistas de la Cuban American se reunieron ayer

Acordaron protestar del plan de reorganización que trata de establecer dicha empresa

A la junta convocada para la tarde de ayer por una comisión de tenedores de acciones de la Cuban American ugar Company, concurrieron al salón de contraciones de la Bolsa de la Habana, unas 20 personas, las que, luego de cambiar impresiones acerca del objeto de la reunión acordaron cursar el cablegrama siguiente:

«Charles R. Gay.

Presidente de la Bolsa de New York.

Tenedores de acciones Preferidas de la Cuban American Sugar Company reunidos hoy en la Bolsa de la Habana, acordaron protestar del plan propuesto por Directores de dicha Compañía, pidiendo rebajar dividendo de las Preferidas en beneficio de las Comunes.

Solicitan su influencia para que resplandezca la justicia.

Julio B. Forcade.

Presidente de la Bolsa de la Habana»

Este mismo cable se envió al Presidente del Securities and Exchange Comission, Care, Federal Reserva Bank, New York.

MERCADO DE CAFE

Cierre ayer en New York, recibido por el hilo directo de Luis Mendoza y Compañía:

Marzo	4.76
Mayo	4.87
Julio	4.97
Septiembre	5.04
Diciembre	5.08

MERCADO DE PIELES

Cierre ayer en New York, recibido por el hilo directo de Luis Mendoza y Compañía:

Marzo	11.58
Julio	11.88
Septiembre	12.22
Diciembre	12.53

El ORO y la PLATA

Cotizaciones efectuadas ayer, al cierre de la Bolsa de la Habana:

Plata contra billete americano	99¼	99⅝
Oro acuñado contra billete americano	168	—

DOMINIO DE PEDROSO NUMERO OCHO, S. A.

JUNTA GENERAL DE ACCIONISTAS

Por disposición del Sr. Presidente, y de conformidad con lo que determina el art. 35 de los Estatutos de esta Compañía, tengo el honor de citar a los Señores accionistas para la Junta General Ordinaria que tendrá efecto el Viernes, 27 del corriente mes, a las cuatro de la tarde, en la casa calle de O'Reilly número 8, esquina a Mercaderes, Edificio "Abreu", cuarto piso, en esta ciudad, con objeto de dar cuenta de los trabajos y gestiones realizados durante el año, así como del Balance General de los negocios, haciendo constar que la Junta se considerará legalmente constituída cualquiera que sea el número de concurrentes y de las acciones representadas.

Habana, 20 de Marzo de 1936.

Fernando ORTIZ.
Secretario.

VALORES

Los Bonos de Obras Públicas actuaron durante el día con tono más firme, por efecto de algunas órdenes del público, así como también por interés especulativo.

Los bonos de renta siguen denotando mucha firmeza, habiendo demanda por los de Speyer del cinco y cuatro y medio por ciento; Morgan Seriados y cinco y cinco y medio; Deuda Interior, Estabilización del Azúcar, Cuban Telephone, del cinco por ciento; Papelera Cubana, Gas y Electricidad, Nueva Fábrica de Hielo y por las Obligaciones Hipotecarias del Ayuntamiento de la Habana.

Actuaron firmes las Acciones de la Jarcia de Matanzas, sostenidas las de la Havana Electric Utilities, Cuban Telephone y Nueva Fábrica de Hielo. Muy quietas las de los F. C. Unidos, Navieras, F. C. Consolidados de Cuba, Licorera y Unión Oil.

En la cotización libre estuvieron firmes los Bonos Internacional Telephone del cuatro y medio; Cuban Telephone del siete y medio y Central Cunagua, y las Acciones Cuban American Sugar, Cubana de Electricidad, Litográfica, El Comercio, La Comercial y Nueva Papelera Cubana. Los otros bonos y acciones se mantuvieron encalmadas.

En la cotización de Término se operó en un lote de mil pesos en Bonos de Obras Públicas al precio de 48¼, para entrega el próximo día 31. También se efectuaron otras operaciones en distintas emisiones de bonos y acciones.

Las recaudaciones de los Ferrocarriles y de la Havana Electric Railway, fueron las siguientes:

De los F. C. U. de la H.:

Semana terminada el 14 de marzo de 1936	$	243,395.68
Igual período del año 1935		211,827.90
Diferencia de más esta semana	$	31,567.78
Total desde el primero de julio	$	3.822 048.19
Igual período del año 1935		3.975,478.14
Diferencia de menos este año	$	153,429.95

De la H. E. RY. CO.:

Semana terminada en marzo 15 de 1936	$	45,391.85
Igual período del año 1935		23,647.50
Diferencia de más esta semana	$	21.744.35
Total desde enero primero a marzo 15 de 1936	$	469,570.75
Igual período del año 1935		442,182.80
Diferencia de más este año	$	27,387.95

ACCIONES DE LOS BANCOS

Cierre ayer en New York, recibido por el hilo directo de Luis Mendoza y Compañía:

Guaranty	299
Chase Bank	41
City Mank	37
Irving	16⅞
Chemical	59¼
Bankers	64½
First National	2.035
Hanover	114
Boston	46¾
Royal Bank	179

MERCADO DE GRANOS

Cierre ayer en Chicago, recibido por el hilo directo de Luis Mendoza y Compañía:

Avena:	
Mayo	25⅞
Julio	26⅜
Septiembre	26½
Trigo:	
Mayo	98⅝
Julio	89¼
Septiembre	87⅞
Centeno:	
Mayo	55¾
Julio	55½
Septiembre	55¾
Trigo de Winnipeg:	
Mayo	83⅞
Julio	84¾
Octubre	85

LA PLATA EN TORONTO

Cierre de ayer en Toronto, recibido por el hilo directo de Luis Mendoza y Compañía:

Mayo	44.45	44.90
Julio	44.35	44.55
Septiembre	44.35	45.00

BOLSA DE LA HABANA

Cotizaciones efectuadas ayer en la Bolsa de la Habana

COTIZACION OFICIAL

Bonos y Obligaciones

	Comp.	Vend.
República de Cuba:		
Speyer, 1904	101½	107
Deuda Int, 1905	94¾	98
Cuatro y medio, 1909	97¼	100
Morgan, 1914	101¾	107
Morgan (5½) 1923	101¾	103½
O Públicas (5½) 1945	47⅝	48½
Obligs Oro (5½) 1935	36	43
Recibos de Depósito de Obligaciones Oro	24	26⅞
Azúcar (5½) 1940	98	103
Rep Cuba, Morgan (Seriados) 5½% — 1927:		
H Vence 1 julio 1935	99	104
I Vence 1 julio 1936	98½	104
J Vence 1 julio 1937	98	104
Ayunt Hab 1a Hipt	93	110
Ayunt Hab 2a Hipt	95	110
Centro Asturiano	40	—
B Territorial, Serie B	40	47
Cervecera	45	55
Cervecera Obligs no hipt	8	12
Gas	105	—
Hav Elec (Consol)	36¾	40
Hav Electric, Debentures Obligs no hipt	5⅞	8
Edificio La Metropolitana, S A	11	—
Mercados de Abasto y Consumo 1a Hipt	46	56
Nueva Fábrica de Hielo	95	—
Papelera Serie B	95	—
Teléfono	89	—
Unidos	10	—

ACCIONES

	Comp.	Vend.
Banco Territorial	11	—
Cervecera	19	40
Fec C Consolidados de Cuba, P	7½	—
Cuba, R R	10	—
Fibras y Jarcia	20	—
Hav Elec Utilities Com, P 6 por 100	40½	—
Hav Elec Utilities Com, P 5 por 100	12	14⅞
Hav Elec Railway Com, preferidas	3½	—
Hav Elec Railway Com, comunes	⅞	—
Jarcia, P	—	—
Jarcia, C	15	—
Licorera de Cuba	5	—
Mercantil, La (Seguros)	70	—
Metropolitan Auto	10	—
Naviera, P	7	—
Naviera, C	1⅝	—
Nueva Fábrica de Hielo	140	—
Nueva Fábrica de Hielo, beneficiarias	28	—
Pesca, P	20	—
Pesca, C	4	—
Teléfono, P	40	—
Teléfono, C	10	—
Unidos	2⅞	3½
Unión Oil	3	—

COTIZACION LIBRE

Bonos y Obligaciones

	Comp.	Vend.
Inter Tel Convert, 4 y medio por ciento	92	—
Inter Tel, 5 por ciento, 1955	74	—
Cuba Tel Co, 7 y medio por ciento	96	—
Cuba R R, 5 por ciento, 1952	54	—
Cuba R R, 7 y medio por ciento, 1936	56	—
Norte de Cuba, 5 y medio por ciento, 1942	60	—
Manatí Sugar, 5 y medio, 1942	20	—
Vertientes Sugar, 7 por ciento, 1942	12	—
Eastern Sugar, 7 y medio por ciento, 1937	20	—
Central Cunagua, 6 por ciento, 1957	98	108
C Gallego, 6 por ciento, 1975	30	—
Ved Tennis, 3 por 100, 1949	6	—
Pro Arte Musical, 7 por ciento	35	60
Casino Español, 6 por ciento	40	—

ACCIONES

	Comp.	Vend.
Inter Telp and Tel	16½	18½
Cía Cubana de Electricidad, P, $6.00	30	50
Cuban American Sugar, preferidas	95	—
Cuban American Sugar, comunes	12	14
Cuba Company, C	2	2½
Nueva Papelera Cubana	80	—
Cía Litográfica, P	60	—
Auxiliar Marítima, P	3	9
Seguros La Comercial	10	—
Seguros El Comercio	100	—

COTIZACION A TERMINO

Ayer, a las 3.30 p. m.
Entregas: días 15 y último de mes
Bonos y Obligaciones

	Comp.	Vend.
República de Cuba:		
Speyer, 5 por 100	101½	—
Deuda Interior	94½	—
Speyer, 4 y medio por ciento	97	—
Morgan, 5 por 100	101	—
Morgan, 5 y medio por ciento	101¾	103½
O Públicas, 1945	48⅛	48¼
Obligaciones Oro	36	—
Recibos de Depósitos de Obligaciones Oro	24	28
Azúcar	97½	—
Julio 1935, H Morgan	98½	—
Julio 1937, J Morgan	—	—
Obligs no hipt	—	—
Gas y Electricidad	105	—
Hav Elec Railway Co	37	—
Hav Electric Ry Comp, Obligs no hipt	6	—
Nueva Fábrica de Hielo	95	—
Pap Cubana, Serie B	95	—
Cuban Telephone Co	89	—
Unidos	10	—

ACCIONES

	Comp.	Vend.
Cervecera Internacional	18	—
F C Consolidados, P	7	—
Cuba Railroad, P	11	—
H E Utilities, Prefs	40	—
H E Utilities, Pretes	13	—
Hav Elec Ry Co, P	3⅝	4½
Jarcia, C	14	—
Licorera de Cuba	5	—
Nueva Fábrica de Hielo	140	—
Nueva Fábrica de Hielo, beneficiarias	28	—
Teléfonos, P	42	48
Ferrocarriles Unidos	2⅞	2½
Unión Oil Co	3	—

MERCADO DE ALGODON

Cierre ayer en New York, recibido por el hilo directo de Luis Mendoza y Compañía:

Marzo	11.39
Mayo	10.96
Julio	10.59
Octubre	10.20
Diciembre	10.19
Enero	10.20

PRECIOS DE MIEL Y CERA

Los precios a como pagan a los productores los almacenistas de la Habana por la miel y la cera, son los siguientes:

Miel: En barriles viejos, 48 centavos el galón.

En barriles nuevos, 50 centavos el galón.

Cera Amarilla: A 20 centavos la libra.

Cera Oscura: A 14 centavos la libra.

GODOY-SAYÁN
SEGUROS Y FIANZAS
(INSURANCE AND BONDING)
SEGUROS GODOY — SEGURIDAD — ECONOMIA — SERVICIO
TELÉFONOS: M-9866. M-9867
AGUIAR 77.
HABANA. CUBA

COTIZACIONES

NEW YORK, marzo 19. (AP.)—Cotizaciones al cierre de la Bolsa de New York:

Acciones: 2.481,550.

Bonos: $10,444,400.

COTIZACION DE LA PESETA

La peseta española se cotizó al cierre del mercado, ayer, a razón de 7.26.74 por dólar.

COTIZACION DEL FRANCO

El franco francés se cotizó ayer, al cierre del mercado, a razón de 15.01 por dólar.

COTIZACION DE LA LIBRA

La libra esterlina se cotizó ayer, en el mercado local, a $4.97⅜.

CAMBIOS

Tipos de venta al cierre ayer, en Bancos de esta capital:

New York, cable	1/10P.
New York, vista	1/10P.
Londres, cable	4.97⅜
Londres, vista	4.97⅛
Madrid, cable	13.75
Madrid, vista	13.73
París, cable	6.66
París, vista	6.65
Italia, cable	8.04
Italia, vista	8.03
Bélgica, cable	17.03
Bélgica, vista	17.02
Alemania, cable	40.53
Alemania, vista	40.52
Toronto, cable	⅛%P.
Toronto, vista	Par.
Hong Kong, cable	32.90
Hong Kong, vista	32.80
Amsterdam, cable	68.58
Amsterdam, vista	68.56
Buenos Aires, cable	28.25
Buenos Aires, vista	28.20
Suiza, cable	32.92
Suiza, vista	32.90

Mejoró mucho el movimiento en el canal de Panamá

En Enero pasaron 472 buques por 425 en 1935 y 500 en 1934. La recaudación fué $2.018,543

Enero de este año ha sido el mes de gran movimiento por el Canal de Panamá, sumando el número de los buques que han traficado por dicha ruta, un total de 472, con una recaudación de $2.018,543.52.

Véase a continuación las cifras de enero de los últimos años, procedentes de los reportes oficiales del Canal y recopilaciones de la revista «Cuba Importadora e Industrial»:

Enero	Buques	Recaudación
1931	476	$ 2.103,140.42
1932	377	1.770,250.68
1933	415	1.762,808.56
1934	500	2.160,679.83
1935	425	1.911 094.13
1936	472	2.018,543.52

Como se observa por la anterior tabla, han mejorado notablemente las cifras de enero de 1936, resultando el de mayor recaudación desde 1931, con excepción de 1934.

CAMBIOS EN NEW YORK

Cierre ayer en New York, recibido por el hilo directo de Luis Mendoza y Compañía:

Libras esterlinas	4.97¼
Francos	6.63¾
Pesetas	13.74

GANADO

LOS PRECIOS EN PIE

Precios pagados por compradores, entregado el ganado en esta capital:

	Ctvs. Libra
Vacuno, de 3½ a	3¾
Cerda, de 7 a	8
Lanar, de 3 a	3½
Amsterdam, vista	6 8.43

LOS PRECIOS DE LA CARNE

Los precios que rigen en los Mataderos de esta capital para las carnes, son los siguientes:

	Ctvs. Kilo
Vacuno, de 13 a	16
Cerda, de 25 a	30
Lanar, de 15 a	20

MATADERO DE LUYANO

Se sacrificaron ayer en el Matadero de Luyanó:

	Cabezas
Vacuno	108
Cerdos	36
Carneros	14

MATADERO INDUSTRIAL

Se sacrificaron ayer en el Matadero Industrial:

	Cabezas
Vacuno	143
Cerdos	43
Carneros	36

CARROS ENTRADOS

Ninguno.

Los tabacaleros temen que pueda perder el mercado inglés por la Ley de Seguros

Los presidentes de la Asociación de Almacenistas y Cosecheros de Tabaco y de la Unión de Fabricantes de Tabacos y Cigarrillos, dirigieron ayer al señor Presidente de la República el telegrama siguiente:

«Habana, marzo 19 de 1936.

Señor José A. Barnet, Presidente República, Palacio Presidencial.

Habana.

Honorable Presidente:

Atentamente recordamos usted nuestros puntos de vistas sobre inmenso peligro que para industria tabacalera cubana significaría cualquier agresión a intereses Inglaterra con motivo legislación en materia seguros. Aquél es único mercado de importancia queda a nuestro tabaco torcido. En precisos instantes acabamos perder ventajas arancelarias que disfrutaban nuestro tabaco y sus productos en Estados Unidos, causa profunda alarma toda posibilidad de quebranto para relaciones comerciales con Inglaterra, tan extraordinariamente favorables para Cuba en todos sentidos. Confiamos usted sabrá impedir este golpe de muerte al tabaco.

Respetuosamente

Asociación Almacenistas Cosecheros Tabaco Cuba, **José Cortés,** Presidente.

Unión Fabricantes Tabacos, Cigarros Cuba, **Francisco Solaún,** Presidente».

REDUCIDA LA PENA QUE SE PUSO AL PARQUE ALTO

Ha hecho esto el Instituto de Estabilización para no perjudicar mucho al colonat

El Instituto Cubano de Estabilización del Azúcar estuvo reunido ayer hasta las ocho de la noche, tratando de varios casos sometidos a su consideración. Pero su mayor atención estuvo puesta en el problema planteado por los colonos dle central «Parque Alto».

El mencionado organismo había impuesto a dicho nigenio, a virtud de la actuación de la anterior compañía arrendataria, una penalidad consistente e nla disminución de 11.000 sacos de su cuota de elaboración.

Pero teniendo en cuenta la situación que con esa penalidad se creaba a un gran número de colonos, que por la penalidad dicha se encontraban incluídos en la misma, el Instituto acordó anoche conceder a esos colonos las cuotas correspondientes para que puedan moler sus cañas en el presente año. Esta autorización alcanza aseis mil sacos. Y a esta cantidad queda reducida dicha penalidad.

TABACO

Sigue en el mercado la Cuban Land, que compra clases bajas de Remedios y Vuelta Abajo.

El personal de la mencionada Compañía, que la semana pasada había registrado más de quinientos tercios de manchados, registra estos días otros lotesd e la misma clase y de principales de Vuelta Abajo.

Trinidad y Hermano también continúan en el mercado registrando y cargando mayores cantidades de las mismas clases, de ambas procedencias.

González y Vázquez compraron cincuenta tercios de capas maduras procedentes de San Juan y Martínez.

Y una importante firme especuladora y exportadora ha de cargar en la presente semana unas dos mil pacas de capadura de Remedios, de la última cosecha que llegó al mercado.

COMPRAS EN MATULES

Los mercaderes de Junco y Compañía compraron en el Tumbadero, término de San Antonio de los Baños, el tabaco en matules cosechado este año por Otilio González del Batey de los Amaros.

Han seguido comprando varias firmas, en la mencionada zona de Partido, cantidades de la hoja «libre de pié» en matules.

CONTINUAN LAS LLUVIAS

Las noticias que recibimos de varios centros productores nos dicen que las lluvias se producen cada tres días, resultando inconvenientes en casi todas partes.

Los cortes de capadura se verifican en varios centros productores, esperándose que una gran parte sea apetecible.

No hemos recibido nuevas noticias de nuestro corresponsal en San Luis de Pinar del Río acerca de la junta celebrada la semana pasada, en la que los cosecheros trataron de la supresión de las siembras este año.

MERCADO DE METALES

Cierre ayer en New York, recibido por el hilo directo de Luis Mendoza y Compañía:

Cobre	—
Plomo	4.60
Zinc	5.27½
Plata	44¾
Nickel	35
Estaño	48¼
Platino	33
Oro en barra	35.00
Manganeso	23

CASTELEIRO Y VIZOSO
TALLER DE REPARACION
MAQUINAS DE ESCRIBIR

Municipio de la Habana

ALCALDIA
AVISO

Dispuesta por esta Alcaldía para el próximo día 1º de Abril, la inauguración del Conservatorio Municipal de Música en sus distintas enseñanzas artísticas, instrumentales, teóricas y del Baile Clásico, se hace saber: Que la matrícula de inscripción quedará abierta el lunes 16 de los corrientes de acuerdo con el Reglamento aprobado por Decreto número 1135-A de fecha 29 de Febrero último, pudiendo los interesados presentar su solicitud en los Modelos que al efecto les serán facilitados en la Secretaría del Conservatorio; que vista la necesidad de limitarse el número de alumnos en relación al número reducido de profesores con que cuenta el Conservatorio, los solicitantes que hubiesen sido alumnos de la antigua Academia Municipal de Música, serán admitidos por orden de méritos en las calificaciones obtenidas en el último examen verificado, y que será necesario acreditar no tener los padres del alumno o aquellas personas a cuya custodia se encuentren confiados, una entrada superior a CINCUENTA PESOS MENSUALES.

Y para conocimiento de los interesados se ordena la publicación de esta Convocatoria en el Boletín Municipal, y en dos periódicos de los de mayor circulación de esta Capital.

Dr. Arístides Sosa de Quesada,
Comandante Auditor, Alcalde Municipal, e. c.

3 d 18-19-20.

BUFETE DE
JOSE I. RIVERO
Notario: FELIPE RIVERO
Chacón No. 52.
A-8142
HABANA
Teléfonos:
M-1472

M.E.C.D. 2016

CRONICA CATOLICA

ACTOS CATOLICOS QUE SE ANUNCIAN PARA MAÑANA EN LAS DIVERSAS IGLEHIAS

EN LA IGLESIA DEL SANTO CRISTO

El Jubileo Circular en la Iglesia del Santo Cristo.

La Misa del Sacramento a las ocho a. m.. Después de la Misa la exposición. A las cinco de la tarde, los solemnes ejercicios de la reserva.

EN SAN FRANCISCO

A las ocho a. m. Misa en honor de Santa Efigenia, Princesa de Etiopía.

Invita la Congregación de Santa Efigenia.

A las siete y quince de la noche, Corona Seráfica, lectura espiritual, Visita a Jesús Sacramentado y Salve cantada.

EN LA IGLESIA DEL CARMEN

A las seis de la mañana, misa cantada a la Virgen del Carmen.

A las cinco y media de la tarde, Santo Rosario, lectura espiritual, Visita a Jesús Sacramentado y Salve cantada a Nuestra Señora del Carmen.

EN LA PARROQUIA DE GUANAJAY

A las diez de la mañana, misa solemne, sermón y peticiones a San Hilarión, Abad.

A las cinco de la tarde, Visita a San Hilarión, conforme a la piadosa costumbre de los días 21 a El consagrados en esta su Parroquia de Guanajay, que lo venera por su celestial Patrono, hace más de doscientos años.

A su digno Párroco, hacemos saber que no hemos recibido el presente mes la hojita de los cultos, correspondientes al mismo, suplicándole su envío, para poder informar a los devotos de San Hilarión.

SUFRAGIOS POR EL ALMA DEL SR. REMIGIO MIRA MARICHAL

La Misa que se celebrará en la Iglesia de San Francisco, Cuba y Amargura, a las siete de la mañana del sábado 21 del actual, será por su eterno descanso.

Suplica la asistencia su hijo, el Director de la revista «El Amor de los Amores», señor Remigio C. Mira y Veiga; así como la sagrada Comunión.

JUNTA GENERAL DE ELECCIONES EN LAS CATOLICAS CUBANAS

El domingo 22 del actual, elecciones generales en la sociación de Católicas Cubanas, de diez de la mañana, a tres de la tarde.

A las nueve a. m. Misa en la Capilla del Sanatorio «La Milagrosa».

Se ruega la asistencia de las asociadas.

EXCURSION A CANDELARIA

La Cofradía del Culto Perpetuo de San José organiza una excursión a Candelaria en la Provincia de Pinar del Río, el domingo 22.

Saldrá del convento de San Francisco, el domingo 22 a las ocho y media de la mañana.

El precio del viaje de ida y regreso, es de 60 centavos, pudiendo adquirirse el Boletín en la portería del Convento de San Francisco, Aguiar 87.

Dirigirá la excursión, el R. P. Adrián María Querejeta, O. F. M.

Se invita, además de los cofrades a todo devoto de San José.

PRIMERA COMUNION DE LOS NIÑOS DE DIAZ-PARDO EN EL TEMP. DE S. FRANCISCO

El jueves 19 del actual, a las seis y media de la mañana, tuvo lugar en la Iglesia de San Francisco, el acto conmovedor de la Primera Comunión de los niños, José Nicolás y María Josefa Díaz-Pardo y Castaños, amantísimos hijos de los distinguidos esposos Rogelio Díaz Pardo y Josefina Castaño de Díaz Pardo.

En la augusta ceremonia, ofició el R. P. Fray Guillermo Basterrechea, O. F. M.

Con sus felices hijos comulgaron sus cristianos padres y distinguidas personalidades de la católica sociedada habanera, resultando un acto eucarístico muy conmovedor, que fué magistralmente armonizado por el reputado músico seráfico Fray Angel Arguinchona, O. F. M.

La Casa Trías adornó suntuosamente el altar mayor.

Se obsequió a la concurrencia con preciosos recordatorios.

Felices niños: quiera el Divino Huésped que con tanta bondad vino a vuestras almas el día de San José, permanecer en ellas hasta la muerte.

Nunca el pecado le arroje del lugar que escogió por morada.

FUNCION-HOMENAJE QUE LA UNION NO. 27 DE CABALLEROS CATOLICOS DE CUBA DEDICA A SU QUERIDO CONSILIARIO, M. R. P. CASTOR APRAIS EN SU ONOMASTICO, ORGANIZADA POR EL CUADRO ARTISTICO DE DICHA UNION EN EL SALON DE ACTOS DEL CONVENTO DE SAN FRANCISCO, EL DOMINGO 22 DE MARZO, A LAS 3 DE LA TARDE

PROGRAMA

1.—Himno Nacional.

2.—Presentación del barítono señor Eustaquio Fernández, acompañado al piano por la señorita J. Correa.

3.—Sanjuán y Sampedro, juguete cómico en un acto, de Pedro Muñoz Seca, interpretado por la señorita María Josefa Hornara y los señores C. Garmendía ,y F. Fernández.

4.—Números de canto por la soprano, señorita Josefina Correa Oliva, acompañada al piano por Aurora Menéndez García.

5.—Recitaciones por el señor Gabriel del Olmo.

6.—«El Cristo del Hogar», drama en tres actos (el tercero dividido en dos cuadros), original de Julio Azcanio, representado por los Caballeros Católicos, señores Arturo Lienado, Florentino Fernández, Cástor Garmendía, Ildefoson Cabrera, Juan Romero y las señoritas Josefina Correa, María Josefa Hormaza y Angelita Dopazo.

Muy agradecidos a la atenta invitación.

EXHIBICION DE LA PELICULA «EL GOLGOTA»

Hoy, a las diez de la mañana, se exhibirá en el teatro «Alcázar», la película «El Gólgota», última personificación cinematográfica de Cristo, única y exclusivamente para sacerdotes y religiosos de ambos sexos, a los cuales se invita por este medio.

Motonaves Alemanas
Elegantes, Seguras y Rápidas
"IBERIA" y "ORINOCO"
A ESPAÑA (Vigo, Coruña, Gijón, Santander)
SOUTHAMPTON, BOULOGNE S/M y HAMBURGO
Abril 4.
Mayo 5.
Junio 4.
Julio 4.
Oficina Tercera
ACOSTA Nº 4
Tel. M-8447
Agencia: Luis Clasing
Edif. HOTEL PLAZA
TEL. M-2580

HAPAG
HAMBURG-AMERIKA LINIE
COMPAÑIA HAMBURGUESA
PIDAN FOLLETOS DE NUESTRAS MAGNIFICAS EXCURSIONES A EUROPA
Abril 4 .... Julio 4
EXCURSIONES A MEXICO TODOS LOS MESES

Compañía
Trasatlántica Española
Servicio de Vapores Correos Todo El Año.
El rápido vapor correo
"CRISTOBAL COLON"
saldrá el día 20 DE MARZO, para,
VIGO, CORUÑA, GIJON, SANTANDER Y BILBAO—vía N. Y.—
El rápido vapor correo
"MANUEL ARNUS"
saldrá el día 19 DE MARZO, para,
CADIZ Y BARCELONA, vía New York.
Salidas para Veracruz:
Vapor "Magallanes" .... 7 de Abril.
Vapor "Habana" .... 11 de Abril.
GARCIA& DIAZ Ltda. Agtes. Grales. Telfs. M-6911 y M-6912.
Palacio de la Lonja, Apartado 1690. Amgardiaz, Habana.

N. GELATS y Cía.
Habana, BANQUEROS Aguiar 106-108
Vendemos cheques de Viajeros
Pagaderos en todas partes del mundo
y Cartas de Crédito Circulares
en las mejores condiciones.
"SECCION DE CAJA DE AHORROS"
Recibimos Depósitos en esta Sección Pagando el 2 por 100 Anual.

TRATA DE HACER EL INSTITUTO DE PREVISION Y DE REFORMAS SOCIALES UNA OBRA PROGRESIVA

Enumera lo que hay que realizar con objeto de poner al pueblo en un plano evidente de progreso. Ese organismo no actuará en ningún momento a influjo del interés personal

Por Decreto-Ley de la República, de 4 de Febrero de 1936, y respondiendo a la moderna orientación ideológica universal, y a necesidades cada vez más acentuadas, ha sido creado el Instituto Nacional de Previsión y Reformas Sociales, con el propósito de que se atiendan con preferencia, por un organismo especial y técnico consagrado exclusivamente a esos fines, los fundamentales problemas de nuestra nacionalidad y los no menos esenciales del trabajo.

Constituído el Instituto y consciente de la importancia de su cometido, ha acordado dirigirse al país para exponerle sus propósitos y recabar el comprensivo entusiasmo de los hombres de pensamiento y voluntad en obra trascendente y elevada de auxilio al necesitado, de preparación ciudadana y afianzamiento del equilibrio y organización social.

Todos los pueblos, sintiendo en sus instituciones medulares la influencia directa o indirecta del momento, se afanan en la busca de soluciones que garanticen la tranquilidad pública como secuela del bienestar individual; y se celebran Congresos, se dictan leyes y crean organismos especiales para que las apliquen discrecionalmente o las implanten con exclusiva atención. Cuba, estableciendo el Instituto Nacional de Previsión y Reformas Sociales, ha querido seguir esa norma que la técnica ha preconizado y la práctica acredita.

No es este un organismo burocrático creado al influjo de personales intereses, ni para ser acomodado a partidarismos subalternos y pasiones sectarias. Los miembros que lo integran no obtendrán otra recompensa que el reconocimiento público, si tienen la fortuna del acierto y la satisfacción moral de haber contribuído al mejoramiento que se derive de las intensas labores que se propone realizar.

El mundo confronta el palpitante y múltiple problema del trabajo. El proletariado, nervio y vida en la organización y desarrollo de toda empresa industrial y comercial, reclama el disfrute de mayores ventajas y más igualdad, en consonancia con la proporcionalidad que su esfuerzo representa, mientras el capital, sujeto a la tradicional política de disparidad y acumulación de las riquezas, se mantiene firme, escudado en propósito que no siempre responden al significado de la hora, o lucha desesperadamente en retirada produciendo la inactividad y el desempleo.

Meditar, hasta donde fuere posible, en esta enconada contienda que amenaza con el desequilibrio total de la Sociedad, no sólo es deber de los gobiernos sino de cuantos sean capaces de sugerir orientaciones, de proponer fórmulas y mantener principios que señalen nuevas rutas al Bien y la Equidad y aseguren la confraternidad humana por la consagración de la Justicia Universal. Permanecer indiferente ante millones de familias que padecen hambre es condenable apatía y sórdido egoísmo.

Hambre y Justicia: estos dos conceptos que parecen tan disímiles, compendian el problema de la Humanidad. No hay tranquilidad cuando se siente hambre ni puede haber paz donde no reine la Justicia. Contra el hambre es la lucha viril por la existencia y es más cruel mientras más difíciles son los medios en que se desenvuelve. No habrá hambre si impera la Justicia, ni problemas de clase si rige para todos. En una sociedad donde cada cual obtenga lo que de derecho le corresponda, bien en el trabajo o como compensación de sus esfuerzos; en la que exista campo fecundo a cualquier actividad, no debe sufrirse la miseria ni es dable que germine la discordia.

El instante que se vive es culminante. O todos ceden y se entienden o todo puede perecer. Probemos, pues, en claro exponente de capacidad, que aún pueden comprenderse los hombres por la Razón y acercarse por la Justicia.

Pero tan hondas cuestiones no han de resolverse con medidas circunstanciales. Hay que sentar las bases para la estructura de una sociedad en que prevalezca el Derecho y la Equidad; en que el interés individual, hasta donde fuere necesario, se sacrifique en provecho colectivo; hay que orientar eficaz y directamente a la niñez; crearle una conciencia; propiciarle medios para el desenvolvimiento de sus vocaciones; proteger al hombre contra toda contingencia del trabajo, facilitarle la vida y garantizarle el desarrollo de sus actividades; ayudarle en la hora del desgaste físico y ampararle y exaltarle a la consideración de sus conciudadanos en la vejez.

El hombre es el magno elemento del progreso y hay que contribuir a su felicidad y su victoria.

Es indudable que en los últimos tiempos y por el organismo técnico en los problemas del Trabajo se ha realizado una obra meritoria y provechosa que comprende aquellas labores cuya resolución exigía mayor urgencia. Mas no es la social una legislación que puede improvisarse ni debe aplicarse sin detenidos estudios que reclaman tiempo. Tampoco es acertado remedar la de otros pueblos. Estos difieren no sólo por razones étnicas; las circunstancias de variado orden, el medio ambiente, las costumbres, forman una propia idiosincracia que es elemento básico en toda obra de esta índole.

Hay que afrontar innegables dificultades, y por ello es extenso el programa que el Instituto de Previsión y Reformas Sociales pretende convertir en realidad y en el cual cifra sus más firmes empeños. Comprende el mismo un conjunto de iniciativas que abarca los más amplios extremos: la Educación y Cultura, como medio de preparación que al elevar el nivel moral e intelectual del ciudadano afiance el desenvolvimiento y desarrollo de las demás actividades, y una Legislación Social, en su más amplia acepción, principalmente en cuanto al trabajo y a las necesidades del hombre que gana su sustento con el desgaste material de su propia existencia.

Reclama la Economía Nacional medidas substanciales que no podría implantar el Instituto Nacional de Previsión y Reformas Sociales por los recursos económicos que se requieren, pero que no obstante estudiará para someterlas a los poderes públicos. Entre ellas, la creación del Banco Nacional de Cuba, el de Refacción Agrícola, el Agrícola-Hipotecario, el Agro-Pecuario, y el Banco Industrial y del Comercio cada uno con amplia esfera de acción para el auxilio, fomento y desarrollo de la riqueza. Sin embargo, en menor escala y con no menos importancia, podrán crearse instituciones y organismos que figuran comprendidos en otros conceptos. Es también indispensable el estudio de una organización Fiscal más en armonía con nuestro medio, afirmándola en el tributo directo, en el que cada cual contribuya de acuerdo con su estado social y su capacidad económica.

En cuanto a la Educación y Cultura públicas, la creación de Escuelas de Enseñanza Elemental; Escuelas Técnicas para el aprendizaje teórico y práctico en las Artes y Oficios; Institutos de Perfeccionamiento Superior en Ciencias y Artes; Instituto de Orientación Profesional; Bibliotecas Populares; Bibliotecas Ambulantes; Escuelas Agrícolas Rurales; Escuelas Cooperativas Rurales; cursos de conferencias en toda la República para la divulgación de conocimientos útiles; implantación de nuevos métodos pedagógicos y de prácticas cívicas que culminen en un adecuado régimen de disciplina social; intercambio con otros países, de estudiantes, escritores, artistas, maestros y obreros.

Para organizar, estimular y proteger la Agricultura, la Industria y el Comercio: la creación del Instituto Agrícola Nacional, con ramificaciones en toda la Nación para fomento del cultivo de frutos del país y la implantación de medios adecuados que faciliten su mejor conservación; de la Compañía Nacional de Implementos Agrícolas y Semillas; la Cooperativa Distribuidora Nacional, con Granjas Cooperativas en los pueblos de mayor importancia; el Instituto de Investigaciones Industriales; el de Industrias Nacionales; la Cooperativa Nacional Importadora y Exportadora; medidas contra el latifundismo y establecimiento de la Compañía Agraria Nacional para el reparto de las tierras.

Para propender al bienestar social y al mejoramiento de la vida, la adopción de un vasto plan de fabricaciones higiénicas y la reducción de las rentas, concediendo facilidades al propietario y exigiendo en cambio ese beneficio para el necesitado; mercados adecuados para todos los productos; intercambio de éstos entre las distintas zonas de cultivo, recogiendo la producción y abasteciéndola de aquellos artículos de que careciere; siembra obligatoria de frutos menores, especialmente en los Ingenios; creación de la Casa del Niño; del Centro de la Mujer; del Instituto de Reeducación de Inválidos del Trabajo; del de la Vejez; del Instituto de Estudios Médico-Sociales; del Instituto de Alimentos; de Hospitales Rurales; Cooperativas del Trabajo; Caja Nacional de Retiro y Pensiones; del Banco de Préstamos al Proletariado y Caja de Ahorros; Colonias Cooperativas; Escuelas Manuales; Centros Deportivos Obreros; extinción de la mendicidad; revisión de todas las disposiciones que regulen el Trabajo y de la Legislación Social, para adaptarlas a las orientaciones del presente, y enmendarlas en aquellos extremos que la práctica haya señalado.

También y como obra directa e inmediata del Instituto Nacional de Previsión y Reformas Sociales, y para contribuir a sus finalidades, se celebrarán periódicamente congresos y certámenes nacionales e internacionales, para el estudio de materias determinadas y divulgación de cultura; y para estimular tivas y premiar a los que se distingan en nobles y útiles actividades, se organizarán Fiestas anuales del Trabajo; de exaltación a la Vejez y a la Infancia, y se concederán recompensas honoríficas y materiales, creándose como máxima distinción del organismo, la «Medalla del Instituto», con carácter Internacional, para otorgarla anualmente a aquellas personalidades que más se hubiesen distinguido en la defensa de la Justicia social, la Paz universal o en eminentes servicios a la humanidad, y la «Medalla Nacional del Trabajo» con que se premiará al obrero que más se distinga durante el año por su asiduidad en el trabajo; por su habilidad y pericia; por méritos evidentes en sus labores o por cualquier acto o motivo en relación con el trabajo que merezca esa recompensa, y al comerciante, industrial o benefactor que mayor beneficio hubiere proporcionado a las clases trabajadoras.

El campesino, que imposibilitado de las acciones colectivas parece olvidado en la soledad de su retiro, a donde no llegan los ecos de la lucha ni el beneficio de las conquistas, pero sí los zarpazos de la miseria y el escozor de las privaciones y las angustias; nuestro laborioso sitiero, que alejado del progreso, diseminado por los campos no puede imponer sus derechos porque carece de la fuerza gremial, será también objeto de especial atención, no solo con disposiciones que lo amparen en sus contratos le permitan su desenvolvimiento económico y le garanticen una vida confortable, sino con el auxilio directo en sus necesidades, proporcionándole aperos de labranza, abonos y semillas para liquidarlos con el beneficio de sus cosechas, y facilitándole la distribución de sus productos y la adquisición de aquellos de que careciere.

En suma: cuanto propenda a la riqueza del país; a la habilitación de mercados para la producción; al desarrollo de las actividades industriales y comerciales: a las facilidades para el trabajo; a la protección del obrero en todos los órdenes y en todas las edades; al mejoramiento de la vida; a la cultura a la paz moral y a la ventura de todos.

Aspiramos a que prevalezcan aquellos postulados que hacen compatible una perfecta dignidad individual con un alto progreso colectivo. Los pueblos son tanto más grandes, cuanto más completa es su organización y más garantía tienen los que conviven al amparo de sus leyes.

En labores de esta naturaleza todos tienen cabida. Solo precisa el despojo absoluto de intereses pequeños; poseer el generoso interés de bregar por los que sufren y necesitan. Discútanse las ideas; censúrense los desaciertos; ofrézcanse nuevas orientaciones, pero labórese efectivamente.

Queremos servir y trabajar, y para este empeño extraordinario reclamamos el concurso de hombres y colectividades; de las entidades obreras muy especialmente; de la prensa, en general; de cuantos puedan y deban contribuir con sus luces o su cooperación moral y material, a la reconstrucción de la Sociedad por el mejoramiento de la cultura individual, la facilidad de la vida y el imperio de la Justicia.

Emilio Gaspar Rodríguez, Secretario del Trabajo y Presidente del Instituto Nacional de Previsión y Reformas Sociales.—Mariano Aramburo, Publicista y Profesor.—Germán Wolter del Río, de la Academia Nacional de Ciencias Sociales.—Diego Vicente Tejera, del Tribunal Supremo.—Ricardo Dolz, de la Facultad de Derecho de la Universidad Nacional.—Sebastián Gelabert, Académico y exSecretario de Hacienda.—Oscar Jaime, de la Escuela de Medicina.— Miguel Suárez Gutiérrez, ex-Secretario del Trabajo y Senador de la República.—Gonzalo Aróstegui del Castillo, de la Academia de Ciencias Médicas, Físicas y Naturales y ex-Secretario de Instrucción Pública.—José María Collantes, ex-Secretario de Agricultura.—Manuel Martínez Moles, Académico y Miembro de la Sociedad Económica de Amigos del País.—Francisco Gómez, Secretario de Comunicaciones.—Modesto Morales Díaz, ex-Director del Periódico «El Triunfo» y Director de la Asociación de la Prensa.—Alfredo O. Ceberio, de las Asociaciones Patronales.—Lisandro Pérez, de la Industria del Tabaco.—Pedro Negrete, de las Asociaciones Obreras.—Helier H. Rodríguez, de la Industria Azucarera.—Pastor del Río, Secretario General.

OMNIBUS DE CAMAGÜEY
(LOS MEJORES DE CUBA)
HABANA—CIENFUEGOS
(DIRECTO)
Salidas de la Habana HOTEL PASAJE.
7.00 AM 1.30 PM 8.30 PM
Salidas de Cienfuegos HOTEL SAN CARLOS
6.00 AM 2.00 PM 8.30 PM
SALIDAS PARA CAMAGUEY y SANTIAGO
4.30 AM. 6.00 AM. 7.30 AM. 9.00 AM.
12.30 PM. 4.30 PM. 7.00 PM. 11 PM.
Infórmese por los teléfonos M-1715 y M-4838
La línea preferida por los que saben viajar.
SEGURIDAD — CONFORT — HORARIO FIJO.

Anuncios Clasificados de Ultima Hora

PROFESIONALES

2 DRES. EN MEDICINA

MEDICOS ESPECIALISTAS

Cirujanos, Parteros, (OCULISTAS), Dentistas y Comadronas. ALMORRANAS curadas radicalmente sin OPERACION, por procedimiento excloro-zante. Blenorragia, piel, sífilis, IMPOTENCIA Y DEMAS ENFERMEDADES. (RAYOS X), Electricidad Médica. Luz Alpina, Terapia, DIATERMIA Y MASAJES, (ANALISIS), Obesidad, Delgadez, Tatuajes, Berrugas, Arrugas, Manchas, (SENOS) y otros defectos quitados y corregidos. RECONOCIMIENTOS Y CONSULTAS: $1.00. GABINETE DE LA CLINICA, CUBA 29. TELEFONO: A-6319. ATENDEMOS de 2 a 7, (NOCHE Y TARDE)

COMPRAS

9 CASAS

OPORTUNIDADES

Compro propiedad hasta 12,000 pesos. Casa hasta 3,000 pesos. Traiga la titulación. No intermediarios. Compro negocio establecido, hasta 1,000 pesos. Carrera, Manzana de Gómez 407 M-9215.

11 FINCAS RUSTICAS

SE DESEA COMPRAR UNA FINquita de 1/2 a 1 caballería, cerca de la Habana. Informan: Luis, Industria 115, por San Miguel, Fonda.

VENTAS

48 CASAS

AMPLIACION DE ALMENDARES. Vendo magnífica casa con todo el lujo y confort modernos en $7.500. Costó el doble. Dueño en la misma. Telf. FO-1043.

SANTOS SUAREZ, MEDIA CUADRA tranvías. Jardín, portal, sala, vestíbulo, cuatro cuartos, baño, comedor, cocina, pantry, servicio criados, lavadero, hermoso traspatio con frutales, 10x49. $6.000; informe San Joaquín, 50.

FERNANDINA, MEDIA CUADRA, Calzada Monte: Sala, saleta, tres cuartos bajos, uno alto, baño, comedor, cocina. $2.950, informe, San Joaquín, 50.

GANGA: URGE VENTA EN ESTA semana, casa antigua, Maloja entre Escobar y Gervasio, 7 cuartos, 500 metros de superficie, a $7.50 metro. Trato directo. Dueño: Estrella 183, Sierra. Y 2,600 varas, Reparto Batista, a $1.50 vara.

POR 4,500 PESOS, DOY HERMOSA residencia: sala, gabinete, cinco habitaciones, dos cuartos de criados, hall, garage, frente tranvía. San Francisco, próximo Avenida Porvenir, Víbora. Más informes: A-9173.

VENDO: PUERTA CERRADA 30, entre Aguila y Florida, muy barata. Magnífica medida. Cipriano Fernández, Reina 63. Telf. A-8029.

VENTAS

48 CASAS

VENDO MUY BARATAS TRES CAsas. Una en la Habana, dos en el Cerro; aprovechen, mañana valdrán más. Habana, $1.300; las del Cerro, $1.400, rentan una, $15.00; las dos, $30.00. Informan: San Francisco, Pocito, Bodega.

VEDADO

CALLE 23, ESQUINA, ACERA BRIsa. Gran casa de dos plantas independientes, muy sólida construcción, 2 garages, bonitos jardines. Mide 27 por 28: 770 metros de terreno, en $21,000.

CALLE LINEA, UNA PLANTA, SEIS cuartos, 2 baños, garage para 2 máquinas. Mide 18 por 50: 900 metros, en $20,000.

CALLE LINEA, LA MEJOR CUAdra, regio chalet de dos plantas independientes: sala, biblioteca, recibidor, hall, 5 cuartos, dos baños, comedor, pantry, cocina, dos cuartos de criados y baño para los mismos, en cada piso. Garage para dos máquinas, 600 metros de terreno: $28,000. Facilidades.

CALLE QUINTA, CERCA DE G., UNA planta, moderna: jardín, portal, sala, hall, 4 cuartos, baño intercalado, gran comedor, cocina, 12 por 25: 300 metros de terreno, en 8,500 pesos.

Más informes: JULIO C. GRANDA Obrapía núm. 33. Telfs. M-5921 y F-5759.

GANGA: ¡CORRA, VEA ESTO! EN 450 pesos, vendo preciosa casa de portal, sala, dos cuartos, baño, traspatio, 6 por 8 en Luyanó. Informan: Fábrica 57, bajos, frente al parque. Telf. X-2072.

49 SOLARES

PARCELAS, VEDADO

Calle Baños, 12.50 por 40	$ 8.50 m.
Calle 15, 13.66 por 36	10.00
Calle 17, 13.66 por 36	12.00
Calle 15, esq., 23 por 23	10.00
Calle 15, esq., 23 por 36	10.00
Calle 17, esq., 23 por 23	12.00
Calle 17, esq., 23 por 36	12.00
Calle A., 13.66 por 50	11.00
Calle 6, 13.66 por 50	11.00
Calle 5, 13.66 por 50	8.00

JULIO C. GRANDA
Obrapía núm. 33
Telfs. M.5921 y F.5759

50 FINCAS RUSTICAS

SE VENDE FINCA RUSTICA EN la calle de Concepción, Lawton, de una caballería con arboleda, buena aguada y vivienda. Informes: Monte 307.

51 ESTABLECIMIENTOS

SE VENDE BODEGA, CALZADA. Muy surtida y se cambia por propiedad o crédito hipotecario. Murillo 59. 1er. piso. José Roca.

SE VENDE UNA CASA DE HUESpedes en lo mejor de Galiano; para informe, San Lázaro 470, Apartamento 5, de 12 a 4 p. m.

53 AUTOMOVILES-ACCESORIOS

VENDO FORD CERRADO 1931, DE cuatro puertas, garantía mecánica, acabado de ajustar, con seis ruedas metálicas modernas y sus seis gomas, 16 por 6, nuevas, Brouwer. Infanta y Estrella, altos de la Ferretería: U-4216.

VENDO BUICK DEL 31, CERRADO, 5 plazas, inmejorables condiciones; Lamparilla número 7.

SE VENDEN: DODGE DEL 30, RUEdas de alambre y gomas nuevas; Wippet abierto, de 6 cilindros, muy baratos. Bernaza 52, Fábrica de Trajes.

GANGA: VENDO AUTOMOVIL DE cinco pasajeros. Todo nuevo. No reparo precio. Para verlo, Compostela 139, garage.

59 RADIOS

VENDO GRAN RADIO, DE PAQUEte, 7 tubos, toda onda, preciosas voces y gran alcanc e sin antena. $50.00. Telf. FO-1043.

RADIO MAJESTIC, 14 BOMBILLOS, onda corta y larga. Lo regalo: 75 pesos. Morro y Genios, apartamento 605. Hay elevador.

60 INSTRUMENTOS DE MUSICA

40.00 PESOS: VENDE FAMILIA PARticular, precioso piano francés, en flamante estado, propio para estudios, con banqueta. Buenaventura 33, esquina a Concepción, Víbora.

62 OBJETOS VARIOS

POR NO PODER ATENDER, VENdo en la Playa de Viriato, ocho casetas, dos casuchas, un guardarropía, docena y media de trusas nuevas y de superior calidad. Su dueño, en 17 y C., Sastrería, Vedado.

VENDO: DIEZ VIDRIERAS DE MOStrador, modernas, grandes y pequeñas, baratas; cantina y nevera, mesas Vitrolite y mármol; caja de caudales, moderna. Informan: Estrella 109, por Campanario, Carpintería.

PARA LAS DAMAS

70 INTERES PARA LAS DAMAS

FELICIDAD, DICHA Y BIENESTAR, con el Detente de Tierra Santa. Remita dos pesos en giro postal, a la Sra. Calle, apartado 987, Habana., y a vuelta de Correo se le enviará certificado.

INTERES GENERAL

Regalo de $50 a $100

Por pruebas de vendedores clandestinos de Medicinas sean o no robados que no den Factura al Timbre Nacional.

Sr. Andreu - Tel. I-3515

PAPEL

DE PERIODICOS ATRASADOS

EN CANTIDADES

Se vende barato, para precios e informes, dirigirse a nuestro departamento de Anuncios Clasificados o al Apartado 1010

ALQUILERES

82 APARTAMENTOS

FRENTE AL TEATRO «ENCANTO», Neptuno 22, altos, alquilo magnífico apartamento, baño intercalado, balcón frente al teatro. También habitación ventilada, anexa a servicios, con o sin comida, Teléfono, agua caliente, etc. Casa de absoluta moralidad.

CASAS-APARTAMENTOS, CON VISta preciosa, centro ciudad, una y dos habitaciones, sala, comedor, cocina y baño. Elevador. Neptuno 172, entre Escobar y Gervasio. Otra casita, con vista a la calle, Infanta 18, edificio Artigas.

VEDADO: FAMILIA RESPETABLE alquila con asistencia, persona distinguida, apartamento de 2 hermosas habitaciones, con salida a gran portal, baño de agua caliente y garage. Trece número 79, esquina a Diez.

MURALLA 55, ALTOS, ENTRE HAbana y Compostela. Alquilo departamento de dos habitaciones con lavabo. Hay terraza, balcón a la calle, baño de agua caliente y teléfono. Moralidad.

84 HABITACIONES

CASA PARTICULAR, DE ESTRICTA moralidad, alquila modernísima y ventilada habitación grande, servicios modernos. Acabada de fabricar, a matrimonios sin niños u hombres solos. San José 48 ,segundo piso.

ALQUILO UNA HABITACION, A señora sola, en $7.00, baño intercalado, calentador, luz y teléfono. Casa de matrimonio solo. Benjumeda 14 letra C., próximo a Belascoaín, entre San Carlos y Marqués González. Plancha en la puerta.

HABITACION CENTRICA, GRANDE y fresca, con lavabo, balcón, baño anexo, agua caliente, teléfono. Se alquilan con toda asistencia. Casa de corta familia, Neptuno 73, primer piso, altos de La Filosofía.

PRADO 18, ALTOS, SE ALQUILA una habitación interior, grande, con o sin muebles. Tocar timbre.

87 HABANA

15 PESOS: SE ALQUILA EN ANImas 175, entre Oquendo y Soledad, un apartamento de sala, dos cuartos y baño completo. La llave en el mismo: U-7044.

88 VEDADO

SE ALQUILA UNA CASA, CALLE B., entre 27 y 29, Vedado. Informan: B. y 27, Bodega. Telf. F-6251.

89 CERRO Y PALATINO

SANTOVENIA 32 Y 34, ESQUINA A Patria. Alquilo dos casas, muy baratas. La llave en la bodega. Informes: Cipriano Fernández. Reina núm. 63.

91 J. DEL MONTE Y LA VIBORA

VIBORA. ALQUILO MODERNA CAsa Santa Alicia 4 esquina Chaple, una cuadra Colegio Estrella y tres Calzada, cinco habitaciones, llaves bodega esquina. Informes Vda. Canales, Hotel Nueva Isla. Teléf. A-1138.

SE SOLICITAN

101 PERDIDAS

SERA GRATIFICADA LA PERSONA que devuelva al Hotel Presidente, habitación 504, un pulso, oro viejo y blanco, perdido en camino del Vedado a «El Encanto».

PERRO COLLI, CARMELITA, ENtiende por Dandy. Reparto Miramar. FO-1576. El niño suplica informes o devolución; gratificar.

103 CRIADAS Y CRIADOS

SE DESEA COLOCAR UNA MUCHAcha, que sea dispuesta y repetuosa, para lavar y planchar la ropita de un niño y ayudar en los quehaceres del mismo y que duerma en la colocación. Sueldo: $5.00, uniforme y ropa limpia. Línea número 136-A., entre Doce y Catorce, altos, Vedado.

REPARTO ALMENDARES: CALLE Catorce entre Siete y Nueve, se necesita una criada española y una cocinera. Que tengan referencias.

SE NECESITA UNA CRIADA, PARA la limpieza y que ayude algo de cocina, en 11 número 29, entre H. e I., Vedado.

104 COCINERAS Y COCINEROS

SOLICITO BUENA COCINERA PAStelera, repostera, duerma colocación. Si no sabe bien no se presente. 20 pesos, ropa limpia. Calle D número 210, altos, entre 21 y 23. No moletar bajos.

SE SOLICITA UNA ESPAÑOLA, DE mediana edad, para cocinar y otros quehaceres. Si no sabe trabajar, que no se presente. Ha de traer referencias. Sueldo: 15 pesos. Preguntar por Sra. América, calle Cinco entre Dos y Cuatro, La Sierra.

SOLICITO UNA COCINERA. ATENder niño solo y dormir en la colocación. Necesario referencias. Lealtad 69, segundo piso, izquierda.

105 MANEJADORAS

SE SOLICITA UNA MANEJADORA joven, blanca o parda clara. También una criada. Ambas con referencias. Luz 40.

113 OPERARIOS Y APRENDICES

SE NECESITAN MEDIO OPERARIOS y operarios tallistas. Franco letra C., entre Desagüe y Benjumeda. Preguntar por Pazos.

114 AGENTES Y VENDEDORES

NECESITO UNA MUCHACHA, CON experiencia en propaganda de café, para interesarla en el dengocio. Debe ser competente y seria. Informes: Zarazoza, Cuarteles 17, altos, de 12 y media a 2 p. m.

SE OFRECEN

118 CRIADAS Y CRIADOS

DESEA COLOCARSE UN JOVEN español de criado de mano; sabe trabajar, tiene buenas referencias. Preguntar por Barrios, en la bodega. F-6275.

SE DESEAN COLOCAR DOS JOVEnes, del país, blancas: una para cuartos o comedor; otra, para cocinar o limpiar. Tienen referencias. Menos de 15 pesos no se colocan. Telf. FO-2750.

SE OFRECE UNA JOVEN ESPAÑOla, para criada de cuartos o comedor. Telf. A-6624.

SE OFRECE UN JOVEN ESPAÑOL, de criado de mano, acostumbrado a todo servicio. Es formal y honrado. Tiene referencias y no tiene pretensiones. Informan: X-1308.

SE DESEA COLOCAR UNA ESPAñola, de mediana edad, para limpiar habitaciones. Sabe coser a mano y a máquina y sabe cortar. Tiene muy buenas referencias. Informan: Telf. F-6520.

SE DESEA COLOCAR UNA JOVEN española, para comedor o habitaciones, sirve a la rusa. Es seria y cumplidora. Sabe trabajar. Tiene buenas referencias. Telf. F-5884.

SE DESEA COLOCAR UNA JOVEN española, para todos los quehaceres de un matrimonio solo. Lleva tiempo en el país. Sabe cocinar bien. No se coloca menos de 20 pesos. Telf. F-3448.

SE OFRECEN

119 COCINERAS Y COCINEROS

COCINERO ESPAÑOL DESEA COlocarse. Conoce bien el ramo repostero. Cocina española y criolla; comida muy variada; agradable sabor; ha trabajado en el campo; no tiene inconveniente en salir. Referencias si las desea: U-7038.

SE DESEA COLOCAR UNA JOVEN española para cocinera; tiene referencias. Telf. M-4706.

SE DESEA COLOCAR UNA COCInera española de mediana edad. Si es corta familia, no le importa hacer limpieza; entiende un poco de repostería; tiene referencias de la última casa. Prefiere dormir fuera. Teléfono F-6248.

SE DESEA COLOCAR UNA SUPErior cocinera y repostera, española, muy práctica en toda clase de comidas, sabrosas y bien presentadas. Sólo para cocinar. Es cumplidora de su obligación, Tiene buenas referencias. U-2657.

SE DESEA COLOCAR UNA MUCHAcha, para cocinar. Si es corta familia hace ambos servicios. Tiene referencias. Informan: F-4503.

SE DESEA COLOCAR UNA ESPAñola, para cocinar y limpiar a corta familia. Informan: Telf. U-5470.

SE DESEA COLOCAR UN COCINERO español, en casa particular. Cocina a la española, francesa y americana. Tiene buenas referencias y va a la afueras. Informan: Vapor 43. Telf. U-9713.

SE DESEA COLOCAR UNA COCINEra española, Sabe cocinar bien. Tiene referencias y duerme en la colocación. Gervasio 81.

SE DESEA COLOCAR UNA MUCHAcha blanca, para cocinar y limpiar siendo corta familia. Informan: Telf. F-2418.

SE DESEA COLOCAR UNA COCINEra, española, sabe cumplir con su obligación y da referencias. Cocina a la española, a la inglesa y a la criolla. Informan: Escobar 94, altos. Telf. U-6837.

120 MANEJADORAS

ENGLISH, SPANISH SPEAKING young woman seeks position as nurse or nurse maid capable of beaching English. Call F-2686.

125 CHOFERES

SE DESEA COLOCAR UN JOVEN del país para chofer o criado. Sabe desempeñar los dos cargos y tiene referencias. Llame al Teléf. F-4245.

SE DESEA COLOCAR UN CHOFER español, con muchos años de práctica. Tiene referencias de buenas casas. Informan: Telf. A-6421, a todas horas.

CHOFER ESPAÑOL, CON 15 AÑOS de práctica, desea encontrar empleo en casa particular. Conoce de mecánica. Tiene buenas referencias de donde ha trabajado. Informan: Telf. M-4292.

131 OFERTAS VARIAS

SE OFRECE UNA JOVEN BLANCA para criada o atender niño o señora y acompañar o atender señora sola. Informan: Telf. M-3450, de 9 a 10 a. m. y de 3 a 4 p. m.

PROFESIONALES

1 ABOGADOS Y NOTARIOS

DIVORCIOS

DR. ANGEL FERNANDEZ

Muy rápidos desde $30.00, de 5 a 30 días. Plazos cómodos en toda la República, a cubanos y extranjeros. Matrimonio notarial, en su domicilio. Obrapía 17, de 9 a 12 y de 2 a 7 p. m. M-1085.

2 DRES. EN MEDICINA

INSTITUTO HIGIA

Zanja número 2, altos, entre Galiano y Rayo. Teléfono: M-6605. Consultas gratis, de 8 a. m. a 8 p. m. Enfermedades venéreas. Garantizamos la curación de la Gonorrea en pocos días, sífilis e impotencia. Electricidad médica. Inyecciones intravenosas Neosalvasón, etc. Precios módicos. Reserva absoluta.

DR. ALBERTO S. DE BUSTAMANTE

Especialista en partos y enfermedades de señoras. Consultas: lunes y viernes, de 2 a 4 p. m., en la clínica Bustamante-Núñez. Teléfono F-3890. Domicilio: Quince entre J. y K., Vedado. Telf. F-3995.

DR. SATURNINO PICAZA

Especialista de los Hospitales de París y New York. Enfermedades del Estómago, Hígado e Intestinos. Tratamiento eficaz de la Colitis Avenida de la República 246, altos. Telf. A-8004. Consultas de 2 a 4.

COMERCIANTES Y PROFESIONAles 100 cartas, 100 sobres, 100 tarjetas, 90 cts. mil de cada, todo por $4.00. Todos impresos. Telf. U-2871. Su orden será recogida en el día.

DR. OCTAVIO RIVERO

Asma, Tuberculosis y enfermedades pulmonares. Exasistente del Servicio del profesor Saye. (Barcelona), Jefe Clínico del Dispensario Antituberculoso Municipal. Consultas: lunes, miércoles y viernes, de 12 a 2 de la tarde. Jueves: 7 de la noche. Campanario 43: M-6258.

DR. FRANCISCO J. DE VELASCO

Corazón, Pulmones, Estómago, Intestinos.

DR. RUBEN DE VELASCO

Corazón, Pulmones, enfermedades de los niños. Consultas de 1 a 3, días laborables. Horas especiales previo aviso. Salud 34. M-6068.

GABINETE UROLOGICO ALEMAN

VIAS URINARIAS

Consultas gratis: de 7 a. m., a 1 p. m., y de 4.30 a 9. Jesús del Monte 135, bajos, frente a la Quinta de Dependientes. Tratamientos modernos con vacunas alemanas, para curar la Gonorrea en 15 días. No importa que sean crónicas o mal curadas. Garantizamos que no quedan recogidas. Facilidades de pago. Impotencia y debilidad sexul, piel y sífilis.

DR. J. LYON

DE LA FACULTAD DE PARIS

Especialista en la curación radical de las Hemorroides, sin dolor, ni operación. Consultas diarias, de 1 a 3, Genios número 15, altos.

DR. ALFREDO COMAS

Especialista del Instituto del Cáncer. Enfermedades venéreas, sífilis, impotencia. Afecciones de señoras, tumores del útero y pechos. Aplicaciones del Radium. Horas, de 2 a 5. Teléfono: M-7728. San Nicolás número 70, Habana.

DR. ROSAL

EX-ASISTENTE AL SERVICIO DEL PROFESOR SAYE, EN BARCELONA.

Tuberculosis, pulmones, corazón, Medicina en General: Electricidad Médica, Luz Alpnia. Consultas diarias. De 4 a 6 p.m. San Miguel 117, entre Gervasio y Escobar. Teléfono U-2342.

DR. A. VENERO

Vías Urinarias. Impotencia. Sífilis. Curación rápida. Cuota semanal. Consultas de 10 a 12 a.m. y de 4 a 6 p.m. San Miguel número 55, esquina a San Nicolás, teléfono A-9330.

M.E.C.D. 2016

PASATIEMPOS

LA MAGIA EN EL ESPIRITISMO

MATERIALIZACIONES

Las más importantes sesiones espiritistas so naquellas en las cuales se obtienen materializaciones. Las sesiones de este tipo datan de muchos años, y forman parte de los fenómenos producidos por los hermanos Eddy y también por los Davenports.

Es evidente que la materialización, si es genina, sería la forma más convincente del espiritismo. Mientras ciertas manifestaciones pueden atribuirse a causas naturales, la aparición de un espíritu real, convencería a la persona más escéptica.

Desde el punto de vista del medium fraudulento, una materialización, aunque deseable puede ser en extremo peligrosa. Esto se ha comprobado en el pasado. Muchos mediums que han desafiado la cárcel con fraudes, se han visto perdidos al entrar en el campo de la materialización.

Los hermanos Davenport se vieron en peligro cuando las luces se encendieron en una de sus sesiones. La invención de las linternas modernas ha traído preocupación a los mediums engañadores, pues la luz de una linterna eléctrica, iluminada en el momento precioso, puede destruir una materialización.

Es más, algunos supuestos espíritus ha nsido «agrrados» durante la sesión, y han resultado ser seres humanos vivos. La policía ha registrado l as cuevas de los falsos mediums y ha encontrado aparatos para producir fraudes durante las sesiones; hoy en día la mayoría de los mediums falsos se apartan de los fenómenos físicos por completo, y en particular de la materialización.

En una sesión de materialización, los concurrentes forman un círculo sentados y se agarran las manos así como las del medium. De repente una claridad aparece en el centro del círculo, y va aumentando y aumentando hasta que al final, la figura luminosa de una persona está en aquél lugar. El espírit uconversa con las personas y después se vuelve de nuevo una masa de luz, que desaparece en la nada.

Algunas vces aparecen dos o tres espíritus, en orden; y el espíritu de un niño flota sobre las cabezas del círculo.

En una sesin fraudulenta estos espíritus son auxiliares del medium, que están ataviados con túnicas blancas, pintados con pintura luminosa, que alcanza un brillo extraordinario en la densa obscuridad del salón de sesiones. Estos auxiliares usan túnicas negras sobre su disfraz, y permanecen fuera del salón hasta que son llamados.

En el momento preciso, el medium se suelta de las personas que lo sujetan. Esto se obtiene amnudo con el auxilio de un confederado entre los concurrentes, o con la ayuda de dos confederados, que rompen la cadena humana en un lado del círculo.

El espíritu hace su entrada y una vez dentro del círculo, se quita la túnica negra, como muestra la figura A. El resultado es un círculo pequeño de luz cerca del suelo; a medida que la túnica negra se levanta más y más, se presenta la forma entera, brillando vivamente en el centro del círculo. Cuando el espíritu está listo para marcharse, vuelve a ponerse la túnica negra.

El espíritu de un niñito se simula por medio de un muñeco al extremo de un palo largo. Este muñeco está cubierto con pintura luminosa y tiene una envoltura obscura. Está al extremo de una vara telescópica, que balancea el medium, y la envoltura negra se quita o recoge por medio de un cordón delgado, que va hacia el medium o hacia un confederado. (Véase la figura B.)

Algunas veces el medium está en un gabinete o vitrina y aparecen los espíritus. El medium puede personificar estos espíritus, usando ropajes luminosos escondidos en el gabinete y soltándose de las amarras; o los ayudantes pueden entrar en el gabinete por una puerta de trampa en el suelo, la pared o el techo.

PROFESIONALES

2 DRES. EN MEDICINA

Dr. J. R. Alvarez

Hernista. Ex-Director de «La Benéfica» del Centro Gallego». Jovellar esquina a N. Teléfonos U-5400 y FO-1361

Cura radical de la Hernia, sin recurrir a operación, ni al uso permanente del braguero. Desprovista de peligro, dolor y complicaciones de todo género. El paciente puede continuar sus ocupaciones habituales.

CONSULTAS TURNO FIJO

DR. MANUEL BETANCOURT

VIAS URINARIAS Y VENEREO
Especialista de la Quinta de Dependientes. Asistente 4 años de los Hospitales de París. Consultas diarias de 3½ a 5½. Sábados de 10½ a 12½. San Lázaro 173, esquina a Perseverancia. Telfs. M-6347 y F-5326.

IMPOTENCIA, FLUJOS
DEBILIDAD SEXUAL
Consulta por correspondencia. Reserva absoluta. Si desea curar prontamente, envíeme sus síntomas, detalladamente y $1.00 n giro postal y a vuelta de Correo recibirá toda la atención científica necesaria. Exito garantizado. Dr. Félix Rodríguez García, Médico Psicoanalista. San Rafael 143 y medio. U-4484.

DR. ANTONIO PITA
ENFERMEDADES NERVIOSAS Y ENDOCRINAS
Medicina General. Contando con un bien montado Instituto de Fisioterapia. Tratamiento efectivo de la neurastenia. Impotencia, enfermedades crónicas y glandulares, etc. Nuevo método de estimulación vago-simpática. No visita ni da consultas por correo. Consulta previamente concedida: $10.00. Consultas de 2 a 4 p.m. $2.00. **San Lázaro 45, entre Prado e Industria. Teléfono A-9292.**

DR. JOSE M. GATELL

CIRUJANO DENTISTA
Especialista en extracciones, puentes de oro y dentaduras. Arreglo de puentes y planchas. Facilidades de pago. Hora fija, a petición del cliente. Consultas: de 8 a 8. Calle Habana número 98, bajos, entre Obispo y Obrapía: Telf. A-8335.

Dr EDUARDO BRUNET
CIRUJANO DENTISTA
MEDICO CIRUJANO
SAN RAFAEL.135 ENTRE BELASCOAIN Y GERVASIO
TELF. U.3614 . LA HABANA

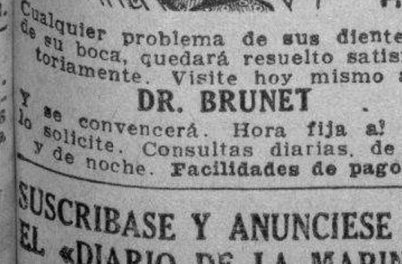

Cualquier problema de sus dientes o de su boca, quedará resuelto satisfactoriamente. Visite hoy mismo al
DR. BRUNET
Y se convencerá. Hora fija al que lo solicite. Consultas diarias, de día y de noche. **Facilidades de pagos.**

SUSCRIBASE Y ANUNCIESE EN EL «DIARIO DE LA MARINA»

PROFESIONALES

2 DRES. EN MEDICINA

DR. JOSE RAMONEDA ORTIZ.
Asma. Corazón y enfermedades pulmonares. **Tratamiento seguro y radical de la Neurastenia y debilidad sexual e impotencia.** Consultas de 1 a 3 p.m. diarias. Hora especial previamente concedida de 9 a 11. Amistad núm. 108. Telf. A-9317.

DR. J. B. RUIZ
Ex especialista del Centro Gallego, de los Hospitales de Filadelfia y New York. Especialista en Vías Urinarias, Venéreo, Sífilis y trastornos sexuales. Uretroscopía y Cistoscopía. Consultas, de 1 a 3. Trocadero 35.

5 COMADRONAS

ESTRELLA VIÑALS, COMADRONA de la Cooperativa Médica y Asociación Cubana. Ultimos procedimientos modernos. Consultas gratis: San Rafael 152-L., altos, entre Oquendo y Marqués González.

EDELMIRA MATARREDONA. COmadrona en Universidades Madrid, Habana. Ex-interna Maternidad de Barcelona y Charité de París. Ultimos procedimientos científicos. Especialidad reconocimientos. Consultas gratis. Trocadero 64, altos, entre Aguila y Blanco.

CONSUELO RUDA, COMADRONA
Ex interna de la Casa de Salud «La Balear». Inyecciones intravenosas, a domicilio. Consultas gratis, de 8 a. m. a 6 p. m. Belascoaín número 74, altos, esquina a Jesús Peregrino. Telf. U-5824.

COMPRAS

9 CASAS

DESEO COMPRAR 1 O 2 CASAS DE 2 a 6 mil pesos cada una Habana o Vedado. Sra. Rodríguez c alle Fuentes No. 49 entre A y B, Reparto Almendares, puede mandar detalles y número de la casa por Correo.

10 SOLARES

COMPRO SOLAR DE 500 A 1.000 VAras en La Sierra o Alturas Almendares, pago de contado. Sr. Beseiro, Chacón 23, altos, M-8182.

12 ESTABLECIMIENTOS

SE COMPRA UNA IMPRENTICA, A plazo, con máquina y tipos, dando cantidad módica de entrata. Resto se garantiza con la misma. Vea: Waldo Ramírez, Alambique 4, altos.

14 AUTOMOVILES-ACCESORIOS

COMPRO CAMIONCITO O CUÑA DE reparto marca «Austin». Dejen recado teléfono F-5326.

15 MAQUINARIAS

COMPRO FLUSES CALDERA, EN cantidades de 3 pulgadas. Edificio Metropolitana No. 239.

17 MUEBLES Y PRENDAS

COMPRAMOS MUEBLES: U.5154
De uso, máquinas de escribir y coser. Pagamos más que nadie. **Díaz y Chao, Neptuno número 200. Telf. U-5154.**

U-4443: SE COMPRAN MUEBLES clínicos, instrumentos de cirugía, aparatos mecánica dental, libros en buen estado, cama Fowler, sillones de inválidos, Neptuno 131, entre Lealtad y Escobar.

M-2104: COMPRAMOS
Y vendemos joyas, muebles, máquinas de coser, escribir y objetos de Arte. Pagamos más que nadie y vendemos más barato que nuestros colegas. **Angeles número 53 y 55, esquina a Corrales.**

COMPRAS

17 MUEBLES Y PRENDAS

M.2680: COMPRO MUEBLES DE todas clases: objetos de Arte, porcelana, bronce, máquinas de coser y escribir, radios, neveras, refrigeradores, muebles de oficina. Liquido casas completas. Dinero en mano. Camión en puerta: M-2680.

A-6628: COMPRO MUEBLES
Modernos: joyas, radios, lámparas finas ,objetos de Arte, bronce, procelana, marfil, oro, plata, vajillas, alfombras, tapices, neveras porcelana, máquinas coser y escribir, instrumentos música, oficina, equipajes calidad, ropa hombre y todo objeto valor. Pago bien. Negocio rápido. **La Regencia, Suárez 8 y 10. A-6628.**

A-6853 COMPRAMOS MUEBLES TOdas clases, radios, pianos, baúles, maletas, burós, escaparates, máquinas coser, escribir, lunas, ropa. Compramos todo lo que se venda, negocio rápido. A-6853.

U-2530: COMPRO MUEBLES
Finos y corrientes: pianos, máquinas de escribir, coser, objetos de Arte, vajillas, adornos de plata, bronce, porcelana, etc. Muebles clínicos libros, burós, archivos y equipajes. Compramos todo: U-2530.

M-6720: COMPRO MUEBLES: JUEgos de cuarto, sala, comedor, máquinas de coser, escribir, burós, libreros, neveras, escaparates, camas, vajillas, casas completas. Negocio rápido. Llame al M-6720, Salud 29.

M-7084, COMPRO MUEBLES, VAJIllas, máquinas de coser, escribir, buró, piano, lámparas, alfombras, archivos, baúles, maletas, objetos Arte, cuadros, antigüedades, porcelana, pago bien. Acudo en seguida M-7084.

A-6275: COMPRO MUEBLES DE TOdas clases: objetos de Arte, porcelana, bronce, máquinas de coser y escribir, radios, neveras, refrigeradores, muebles de oficinas y espejos. Casas completas. Pago bien. Necesito muebles: A-6275.

DINERO
Por joyas, muebles, máquinas de coser y escribir y objetos de arte.
VENDEMOS
Joyas, juegos de cuarto, comedor, recibidor, baúles, maletas y toda clase de piezas sueltas, tomándolos también a cambio.
"LA PERLA"
ANIMAS NUM. 84
casi esquina a Galiano.
Teléfono A-8222.

A-6620: COMPRO MUEBLES
Juegos de cuarto, comedor, sala, piezas sueltas, neveras, refrigeradores, máquinas de coser y escribir, muebles de oficina, radios, equipajes. Liquido casas de huéspedes. «La Moderna», Salud 3. A-6620.

ORO Y PLATA
Compramos prendas, monedas de oro, cubanas, americanas y otras naciones. Juegos u objetos de plata, de cualquier clase, sanos o rotos.

CARBALLAL Y HERMANOS
San Rafael 138, entre Gervasio y Belascoaín. U-5744. Pagamos más que nadie y vamos a domicilio.

A.7795
COMPRO MUEBLES
PAGO MAS QUE NADIE.
MONTE 85
CAMBIAMOS Y VENDEMOS

COMPRO: M- 9136
Máquinas de coser, escribir, muebles modernos, lámparas, neveras, radios, objetos de Arte, muebles de oficina, servicios sanitarios, cafés, fonda Avise a esta casa. Salud 11: M-9136.

M-8856: COMPRO MUEBLES
Liquido casas completas: objetos de Arte, porcelana, plata, bronce, oficina todo, máquinas de coser, pianos, pianolas biblioteca, novelas, lámparas y antigüedades: M-8856.

M.1556: COMPRAMOS
Muebles, máquinas coser y escribir, joyas, oro viejo, objetos de plata y porcelana, vajillas y ropa de caballero. «Los Cuatro Hermanos», Suárez y Gloria.

COMPRO MUEBLES: X-1012
Finos y corrientes: máquinas de coser y escribir, lámparas, burós, libros, archivos, vajillas, objetos de Arte neveras y todo lo que desee vender. Pago más que nadie. «El Art», S. A., Jesús del Monte 142. Telf. X-1012.

U-4800: COMPRO
Zanja 52, esquina a Lealtad. ¡El Ras!... Objets de plata, marfil, bronce, porcelanas, jarrones, cubiertos, juegos de café, te, lámparas, candelabros, columnas, muebles, alfombras, tapices, cuadros, máquinas de escribir y coser, archivos.

U-6970: COMPRO MUEBLES EN GEneral: vajillas, plata, bojetos de Arte, porcelana, antigüedades, oficinas, pianos, pianolas, máquinas de escribir y coser. Compramos todo, mucho o poco valor. Toda clase de operaciones: U-6970.

18 UTILES DE OFICINAS

MAQUINAS DE ESCRIBIR
Compro y vendo: sumar, calcular, burós, archivos, Kardex, tarjeteros, cajas caudales, satélites, libreros, pupitres, sillas giratorias, percheros y toda clase de equipos de oficina. Progreso 3, entre Aguacate y Villegas: M-8638.

COMPRAS

21 INSTRUMENTOS DE MUSICA

COMPRO PIANOS DE TODAS MARcas sanos y sin comején. Taller de reparación y afinación de pianos, de Manuel Domínguez graduado en la escuela Danguard, de New York. Dragones frente al Teatro Martí. Telf. M-3040.

23 OBJETOS VARIOS

PESAS Y BALANZAS: COMPRO TOda clase de pesas, básculas, romanas y piezas sueltas. Compro en el Interior. Escriba: a Juan Laplume, Oquendo número 40, esquina a San José. Telf. U-4584.

CAMBIOS

25 SOLARES-FINCAS RUSTICAS

SE DESEA CAMBIAR SOLARES O créditos hipotecarios por finca de 5 a 10 caballerías, desde Morrillo a Bahía Honda, que linde con el mar Manzana Gómez 264.

27 BOVEDAS Y PANTEONES

CAMBIO PANTEON NUEVO, POR terreno de esquina o de orilla de calle que mida 4x4 metros en el Cementerio de Colón, dando o tomando la diferencia de precio. Santovenio No. 15, Cerro Fco. González.

Arrendamientos.

A-1 FINCAS RUSTICAS-URBANAS

ARRIENDO FINCA DE CINCO CAballerías, 20 kilómetros de La Habana, en Carretera Central, luz eléctrica y teléfono, tierra fértil, inagosos anuales. También vendo barato, vos de regadío y vaquería. Mil petable ojo de agua, propia para cultipor embarcarme. Domínguez, San Rafael 302, de 7 a 10 p. m.

FINCAS RUSTICAS. ALQUILO PREciosa finca en Caimito de Guayabal con magnífica casa, jardines, garages, luz eléctrica y toda clase de frutales a personas de posición. Informan teléfono F-2047.

A-2 ARRENDAMIENTOS VARIOS

EN UNO DE LOS ESTABLECIMIENtos más céntricos de La Habana, se arrienda la parte del restaurant, por no poderlo atender su dueño. Para informes, a todas horas: Aguila núm. 99.

REPARACIONES

42 MUEBLES Y PRENDAS

REPARACION DE MUEBLES: SE reforman, arreglan y barnizan a muñeca. Especialidad en tapicería. Esmalto y arreglo neveras, dejándolas como nuevas. Llame: Telf. I-7286, Sergio, Príncipe de Asturias y Luis Estévez.

GRAN TALLER DE TAPICERIA
¿Quiere usted hacerse con poco dinero de un juego estilo Inglés? Pase por el Taller de Tapicería de Martínez, Rayo 43. Me hago cargo de tapizar, dorar, barnizar y reformar toda clase de muebles. Trabajos garantizados. Precios económicos, Rayo 43. M-7872.

REPARAMOS SUS MUEBLES, POR poc o dinero, dejándolos nuevos. Casa Pardo: U-5761. Los modernizamos barnizamos a muñeca, esmaltamos «Duco», pinturas mimbres a vapor, tapicería en general. Azogamos espejos. Trabajos garantizados. San Lafael número 130.

CASA «CORO»: REPARAMOS MUEles. Combinaciones maderas, chapas y tapicerías. Barnizo toda clase de muebles. Especialidades en colores. Limpieza de muebles a domicilio. Precios módicos. Estrella 27, entre Angeles y Aguila: M-2127.

44 RADIOS

RADIOS
Si su radio no funciona o está defectuoso, avise al teléfono M-1966 y se lo reconoceremos GRATIS. Reparaciones garantizadas. Precios económicos. Taller moderno. Apodaca y Suárez

VENTAS

48 CASAS

GRAN GANGA: $1,250
Avenida Seis entre calles Cinco y Seis, Almendares, casa con jardín, sala, comedor, tres cuartos, baño, cocina, entrada garage. Mide 9 por 19, libre gravamen, Dueño: Telf. A-9173.

VEDADO: CALLE OCHO, ENTRE 21 y 23, acera sombra. Vendo casa de dos plantas independientes, monolítica, tres cuartos y baño completo. Renta: $60.00. Unico precio: $7,000. Su dueño: Manrique 43, altos. A-9173.

CASI ESQQUINA A OBISPO, LO MEjor y más comercial. Vendo magnífica casa de dos plantas, techos monolíticos, 195 metros terreno, propia para oficina o establecimiento. Precio irrisorio. Urge venderla. No corredores. Vea a Flores, Habana 84. Telf. M-2474.

VENDO MI AMPLIA CASA 2 PLANtas San Mariano 4, seis habitaciones, otra criados, central, garage dos máquinas, dos baños y muchas comodidades, $15.000. Vázquez.

CASA MODERNA
$3.900 Situada calle San Indalecio, Santos Suárez, mide 6.50x32. Sala, comedor, 4 cuartos, grandes, baño intercalado, cocina, patio, traspatio, y servicios criados, dueño Chacón 23 altos, M-8182.

REPARTO ALMENDARES
Ganga fenomenal casa con 450 varas, 5 cuartos, sala, comedor, gran baño, garage y traspatio, frente línea guaguas. La Sierra $5.500. Vale el doble, dueño: Chacón 23, alotos, M-8182.

VENDO BARATAS 3 CASITAS EN Mango, detrás de Henry Clay. Razón O-Reilly 72.

VENDO LAS CASAS CONDE 4 Y 6 entre Compostela y Bayona, 15.22 metros frente por 16.50 fondo a $25 metro. Propias para 6 casitas, con poco dinero. I-5376.

BUEN HUMOR

—Ese que ves allá es Luis XIV.
—Y por qué le llaman así?
—Se llama Luis, pero jamás lo invitan a menos que haya 13 a la mesa.
(Songdagnisse Strix, Estocolmo)

VENTAS

48 CASAS

VENDO UNA CASA DE DOS PLANtas en la calle Marina, pegada a San Lázaro. Renta $60.00, en $6,000. Negocio nunca visto, para el que quiera ganga. Este precio es por 48 horas. Informes: Galiano 125. Benjamín García. Telfs. M-4461 y M-1696

4,200 PESOS: VIVA CASA AL FRENte y cobra 32 pesos de alquileres, de cuatro casitas interiores, Avenida de Acosta, entre Juan Delgado y D-Strampes. Telfs. F-2089 y M-5090.

CASA EN GANGA
Pegadita al Crucero del Reparto Almendares. Compuesta de portal, sala, dos hermosas habitaciones, baño, cocina y hermoso patio cementado. Se regala por 1,800 pesos. Dueño: Abel Rodríguez, Catorce y Siete, Reparto Almendares. FO-2212.

VENDO: REPARTO MENDOZA, ENtre dos grandes colegios, Maristas y Champagnat, 3476 varas de terreno, a 60 centavos. Telf. U-1192, de 8 a 10 y de 10 a 4. M-5090.

VENDEMOS UNA HERMOSA CASA moderna, en lo mejor del Reparto Almendares, frente al tranvía, en 6000 pesos. Otra de dos plantas junto al Parque La Sierra, en $9.000, una regia residencia en La Sierra de dos plantas en $12.000, vale $20.000 hace falta verla para poderla apreciar, también tenemos solares de esquina y centros muy baratos, para más informes, pase por la Oficina de la calle 12 y 9 del Reparto Almendares, de Alpendre y Alvarez, o llame al teléfono FO-1984.

CASAS

ALTURAS DE ALMENDARES: REsidencia de lujo, 2 plantas, 4 cuartos, baño y sótano: $15,000; otra igual, con 7 cuartos, 2 baños y sótano: $18,000; otra igual, 2 plantas, 3 cuartos y baño: $9,000; otra igual, 2 planta, 4 cuartos y 2 bajos, sin estrenar: $9,500.

LA SIERRA: CALLE 2, RESIDENcia lujosa, 2 plantas, 5 cuartos y 2 baños: $28,000; calle Primera, una planta, 4 cuartos y 2 baños: $9,000; calle Primera, dos plantas, 4 cuartos y baño: $12,000.

ALMENDARES: CALLE 12, UNA planta, 3 cuartos y baño: $5,800; calle D., esquina, una planta, 4 cuartos y baño: $6,000; Calle C., una planta, 2 cuartos y baño: $2,500.

SOLARES

LA SIERRA, AVENIDA NUEVE, ROdeado de residencias, 30 por 35, a $3.25 vara; calle Diez, solar alto, 10 por 45, en $950.00. Almendares: calle D., cerca ómnibus y tranvías, 25 por 47, a $2.50 vara.

Le conviene vernos antes de comprar.

MIRO & LINARES
Aguiar 71, bajos.
A-8577

OPORTUNIDAD. VENDO CHALECIto dos plantas D 205 entre 23 y 21 Vedado, $7.000, co stó $14.000. El dueño Tamarindo 34, entre Calzada J. del Monte y Dolores.

¡ASOMBROSO! $1 800 MODERNA casa magnífica, véame. Avenida tercera 62 esquina 9, Ampliación Almendares. Ingeniero Arquitecto Manuel Ricoy; fabrico casas. 30 casas fabricadas; véame hoy. Aproveche.

OPORTUNIDAD PARA LAS PERSOnas que quieran hacerse de un hogar barate, tenemos propiedades desde $750 hasta $2,200 al contado en Buenavista. Más informes Walfredo Santa Cruz, teléfono FO-1234.

VENDO CHALET 5.000 PESOS, COStó doble, Avenida Acosta y Cortina, jardín, portal, sala, comedor, cuatro cuartos, baño intercalado, hall y patio. Ruta 15 frente. Teléfono I-3643 Valdés.

VEDADO CASA ANTIGUA $6.000
Vendo calle 25 número 238 entre F y G, acera sombra, prtal, sala, tres habitaciones, baño, cocina, jardín y patio. 7.83x50. Dueño M-7058.

NAVES PARA INDUSTRIAS. MONTE 310 Y 312 SE VENDEN.
Estas dos casas, juntas o separadas, con fondo a Santa Rosa. Fabricación sólida, parte de una planta y parte de dos. Frente total a Monte, 56.27 metros y 67 a Santa Rosa. Verse: 8 a 10 y 2 a 4. Informa Benítez, M-7058.

VENDO ESPLENDIDA Y MODERNA casa calle Lugareño a media cuadra de Carlos III frente al parque, de dos plantas independientes todo confort. Precio de situación, Propietario teléfono A-6612.

PROPIETARIOS. VUESTRAS FAbricaciones grandes y pequeñas, reparaciones y residencias, contratadlas Compañía Constructora Fonollar, precios incompatibles, calidad superior, vamos interior, llamad F-6408, pronto verán nuestras ventajas sobre otros precios.

VENDO $2.000 CASA UNA PLANTA Diaria 18, sala, comedor, dos cuartos grandísimos. Mide aproximadamente 7x13 metros. Puede dejarse parte precio en hipoteca. Informan: M-3887.

VENDO: BUENAVISTA, CASA MOderna, portal, sala, tres cuartos, hall, 6 cuartos, cocina, techos monolíticos, doble servicio. Dueño: Animas 64, altos.

VENDO DOS CASAS Y OCHO CUARtos, en $800.00 y reconocer $1,300, o pagarlos. Aproveche esta oportunidad: M-66886, Aguiar 98, Emilio Rodríguez.

VENDO BONITA CASA: REPARTO La Esperanza. Lo más sano y saludable de Cuba, 400 metros de terreno, muchos árboles frutales, agua de Calabazar, luz, teléfono y demás comodidades. Precio: $1,100. Dueño: M-3040.

49 SOLARES

CALLE 15 ENTRE 2 Y 4, VEDADO, se vende un solar completo, 13.66 metros de frente, por 50 metros de fondo. Informan Teléfono A-7674, de 9 a 12 y de 2 a 5.

SE VENDE UN SOLAR EN LA CAlle de Colina y Delicias, a una cuadra de la Calzada de Jsús del Monte con 2.237 metros a 50 centavos metro. Informan: Indio 26, entre Monte y Corrales.

MIRAMAR: ALEGRENSE LOS ETERnos pesimistas que creen a Cuba desquiciada. Dos manzanas de terreno vendidas en Miramar, para invertir grandes cantidades en fabricar dos colegios. Ahora, fíjense: próximo a esto, Primera Avenida, esquina, envidiable: $2.00 vara. Guillermo Delmonte, Habana 84. M-2474.

A $3.25 METRO, VEDADO, PARCElas frente doble línea, una de esquina, 22 por 38 y otra, centro, 13.66 por 38. Sin intervención de tercero. Dueño: Lealtad 143, altos.

GANGO. SE VENDE EL SOLAR Luyanó 127 entre Fábrica y Reforma, 500 varas propio para comercio o industria frente a la línea. Informes M-1373. Vicente.

REMATO VARIOS SOLARES EN Almendares y Sierra, una cuadra curva Montalvo, $750 cada uno, 4 en la calle B uno en La Sierra con 3 cuartos de mampostería, $1650 solar Alturas Pro-Almendares con 17.50 de fondo por 47, $2,500, uno frente al Parque Sierra, $3 vara; uno en calle 14 a $1.20 vara; un chalecito con dos cuartos bajos y 2 altos con 2 baños completos, $3.000; otro en $2.500 garage y mucha arboleda.. Más informes Reparto Almendares, calle 16 entre D y E. Teléfono FO-1097. Oficina — Reyes.

VENTAS

49 SOLARES

SE VENDE UN SOLAR EN MANrique esquina a San José que mide 418 metros, propio para fabricar 4 casas de tres plantas dando facilidades de pago. Trate directamente con el propietario en Prado 39, altos, de 12 a 1 y de 5 a 6

AMPLIACION ALMENDARES
Vendo esquina, próxima a los ómnibus y tranvías. Mide 23 por 46. Ttambién lo parcelo. Precio de ganga. Dueño: M-8182.

VENDO SOLAR SON 3 CUARTOS madera, cocina y servicios, Octava 19 entre San Francisco y Milagros, mide 8 ms. frente por 20 fondo, se da barato. Informan Habana 94 Manuel León.

AMPLIACION ALMENDARES
vendo esquina próxima a los ómnibus y tranvías, mide 23x46, también lo parcelo, precio de ganga. Dueño: M-8182.

PARCELA 12x45 VARAS, NICANOR DEL CAMPO, A $3.25
Vendo en calle Doce entre Once y Trece, reparto Nicanor del Campo. Otra: 11.79x47.16 en Trece entre 10 y 12, a $3.00. Dueño M-7058.

ALMENDARES A $1.10 VARA
Vendo terreno Avenida Segunda entre Siete y Ocho; sombra, una cuadra tranvías y guaguas; 14 varas por 26 fondo. Su dueño M-7058.

REINA 12.60x29 A $42 METRO
Vendo casa vieja Reina 98 entre Escobar y Lealtad. 12.60 metros frente por 29 fondo, sin contar zona portal. Agua redimida. Su dueño Telf. M-7058.

MARIANAO BUEN RETIRO
Esquina compuesta de 2 solares 32 de frente por 48 de fondo con el frente a la calle Infanta, media cuadra de la línea y dos de los Quemados, directamente. Informa José B Fernández, Obrapía 36. M-1506.

VIBORA, GANGA ESQUINA FRAILE FRENTE A PARQUS
Vista Alegre y Juan Delgado. Calles asfaltadas cruzándole líneas ómnibus Víbora-Ayuntamiento, 2 cuadras Cine Méndez. Punto alto, fácil comunicación, 24 varas por 50. Facilidades pago. M-7058.

MIRAMAR CON PLAYA PROPIA A $1.50 VARA
Solar 24 varas frente 90 fondo, Avenida Primera entre 34 y 36, acera sombra. Fondo directo mar, puede hacer piscina. Ideal para casa veraneo a diez minutos Habana. Facilidades pago. Dueño: M-7058.

LA SIERRA, FRENTE AL PARQUE. GANGA.
Vendo solo 20 varas frente por 50. Nueve entre Dos y Cuatro, con cercas «Peerles». Tranvías al frente ómnibus a una cuadra. M-7058.

ESQUINA DE FRAILE LO MEJOR DEL VEDADO
Vendo G y 27, 22.66 por 50 metros. Frente Avenida de los Presidentes y Parque. Punto más alto Vedado; propia para gran residencia o edificio apartamentos. Focilidades pago. Dueño M-7058.

VENDO SOLAR, EN LA CALLE DE Milagros y Sola, punto alto. Lo mejor de la Víbora, mide 12 por 25 varas: $650.00. Mitad contado y el resto con facilidades de pago. Zequeira 81, una cuadra de Infanta, calle asfaltada: $1,00. M-6886.

MIRAMAR, EN LO MEJOR FRENTE al Parque, dos solares 2500 varas. Se venden a 2.40: $6.000. Pedro Pablo Smith. Tejadillo 16. Telf. M-3712.

ALTURAS DEL ALMENDARES.
Calzada de Columbia, vendo solar de esquina, de 1,560 varas. Otro, de 11.15 por 28. Ambos, a precios de oportunidad. Su dueño: FO-2188

ALMENDARES
Vendo solar de esquina, de 23 por 46. Precio de ganga. También lo parcelo. Otro, frente a la calle Doce. Su dueño: M-8182.

SOLAR EN LA CALZADA DE JEsús del Monte haciendo esquina a las calles de Vista Alegre y Buenaventura. 260 metros cuadrados. Informes Villegas 78, Habana.

LA SIERRA
Solar calle 3 cerca de 6, 12 por 47, ganga y directamente. Informa José B. Fernández, Obrapía 36. M-1506.

ALTURAS ALMENDARES
Solar media cuadra de la línea Playa y media del Conde del Rivero, 812 varas, todo fabricado por los costados, directamente Informa José B. Fernández, Obrapía 36, M-1506.

VEDADO
Solar calle 8 cerca de Línea 20 por 50, oigo oferta y directamente. Informa José B. Fernández. Obrapía 36, M-1506.

ALTURAS DE LA SIERRA
Solar a la derecha de la subida del Puente Almendares 600 metros, ganga y directamente. Informa José B. Fernández, Obrapía 36. M-1506.

ALMENDARES
2 solares juntos o separados, miden 10 por 47 cada uno a media cuadra de la esquina de Montalvo, ganga y directamente. Informa José B. Fernández, Obrapía 36, M-1506.

LUIS ESTEVEZ
Cerca de Juan Delgado, lote compuesto de 4 solares de 10 por 40, se venden juntos o separados. Informa José B. Fernández, Obrapía 36, M-1506

LOMA DE CHAPLE
Solar a cuatro calles, 923 varas a dos cuadras de la Calzada a menos de 3 pesos, directamente. Informa José B. Fernández, Obrapía 36. M-1506

SAN MARIANO
Solar a dos cuadras de la calzada de Jesús del Monte parte alta, miden 15 por 40, ganga y directamente. Informa José B. Fernández, Obrapía 36 M-1506.

REPARTO KOHLY. REPARTO MAS alto y saludable de la Habana. Quedan 12 solares del lote de 15. Parte más alta, grandiosa vista, apropósito para fabricar y vender o construir casas para renta. Precio situación. Trato directo. Manzana Gómez 264.

50 FINCAS RUSTICAS

VENDO DOS FINCAS, UNA DE UNA caballería y cuarto; otra, de dos caballerías y cuarto,, en Rincón, frente carretera. Buenos pozos y casa de mampostería. También cambio por casas en La Habana. Informes: Neptuno 188.

51 ESTABLECIMIENTOS

VENDO NEGOCIO REFRESCOS HElados, pegado a los Teléfonos, con facilidades, una barrita en 300 pesos, una vidriera de tabacos y quincalla, en $250. Informes: Aguila y Barcelona, Vidriera Alfredo.

VENDO LECHERIAS Y BODEGAS, a 500 pesos. Panaderías, vidrieras, casas de huéspedes, propiedades. Toda clase de negocios. Informes: Telfs. M-1696 y M-4461. García.

BODEGA CON TODOS SUS MUEbles y utensilios se alquila en Lealtad y Carmen y se da contrato. **Informes Neptuno e Industria. Café.**

VENTAS

51 ESTABLECIMIENTOS

SE VENDE UNA PRECIOSA FINca de recreo a veinte minutos del Parque Central en el kilómetro 13 de la Carretera Central. Trate directamente con el propietario en Prado 39, altos de 12 a 1 y de 5 a 6.

BODEGA
Por tener que embarcar vendo una gran bodega en el centro de la Habana, sola en esquina; lo que pido por ella, lo tiene de mercancías. Vea este negocio que es una ganga. Informa su dueño, Espada y Valle, señor Gnzález.

CAFE LECHERIA. SE VENDE EN $350.00 Aproveche, buen contrato, renta 12 pesos. Oficios 78, por Luz.

CAFE BARRA CON $800 SE DESEA socio , es negocio bueno, gran porvenir animas y Monserrate, café París, Pregunte por Mariano Barros.

SE VENDE UN HOTEL EN LO MEjor de la Habana. Restaurant cantina y 60 habitaciones, todas con agua corriente. Informa Iglesias, café Capitolio, San José entre Aguila y Amistad.

52 BOVEDAS Y PANTEONES

COMPRO BOVEDA CON OSARIO EN el Cementerio de Colón, en buen estado. Precio de situación. Precio y detalles: I-6308. Figueroa y San Salvador 37, Cerro.

VENDO BOVEDAS, DE CENTRO Y orilla de calle, con mármoles, desde 180 pesos. F. Rodríguez. F-6258. calle Doce número 229.

53 AUTOMOVILES-ACCESORIOS

SE VENDE UN NASH DEL 30, TIPO chico, de cuatro puertas y seis cristales, pintura y gomas a toda prueba, acumulador de 15 meses de garantía, en 12 y 19, Vedado, y en la misma un Studebaker, en buenas condiciones por la mitad de lo que valen; cerrados los 2. Por embarcarse.

GANGA. VENDO UNA MOTOCICLEta con «side-car», propia para reparto de pan; en la misma vendo un radio de cuatro tubos. Informan: Aguacate y Obrapía, Panadería.

CHEVROLET SEDAN 1927, CUATRO puertas, motor flamante, propio para camión de reparto: $50.00. Su dueño: Sr. Zamora, garage Ambos Mundos, Blanco y Trocadero.

CHEVROLET SEDAN 1932
Cuatro puertas seis ruedas, con sus gomas nuevas, motor y pintura flamantes. Verdadera oportunidad. Su dueño: jardín Padial, Galiano 40.

FORD 31, CABRIOLET CONVERTIble,, seis gomas nuevas, magnífica condición de pintura y mecánica. Precio de ganga. Puede verse e informan, garage La Regente, Amistad número 15, a todas horas.

VENDO SEDAN CHEVROLET 1935 tipo Standard, mejor que nuevo con sólo 8000 kilómetros andados, cuatro puertas, seis gomas nuevas. Facilidades pago. Fernández, edificio Govea, 13 y 20, Vedado.

PISI-CORRE. SE VENDEN DOS DEL 34 con motor de 4 cilindros nuevos completamente con garantía, precio de ganga. Se dan facilidades. Concordia 196, teléfono U-2369.

CAMIONES ¡¡REGALADOS!! SE VENde uno con plancha grandísima, propio agencia mudanza en sesenta pesos y un chassis Republic 1½ tonelada, modelo AA., en sesenta pesos. Concordia 196, teléfono U-2369.

DODGE BROTHER DEL 30, CERRAdo cinco pasajeros, cuatro puertas. Tratar directamente con su dueño en San Lázaro 261. Agencia Gomas Seiberling.

VENDO BUICK 1930 CHIQUITO, abierto, seis ruedas alambre, Dodge cuatro cilindros, abierto, los doy baratos de 8 a 12 Ayestarán 51 esquina Tulipán.

SE VENDEN DOS CHEVROLET DEL 27, en muy buen estado: uno en 130 pesos y el otro en 85 pesos, en Concordia número 182, garage.

FORD DEL 29, DOS PERTAS, CINco gomas nuevas y mecánica perfecta. Lo doy baratísimo. Otro Ford, del 32, 4 cilindros, 4 puertas. El carro más económico de Cuba, Concha y Fábrica, garage. Facilidades.

CON COMODAS FACILIDADES, VENdemos dos chassis largos, Ford del 31, buenas gomas y perfecta mecánica. También Ford del 29, de Reparto, completamente reconstruído, Concha y Fábrica, garage.

SE VENDE AL CONTADO PONTIAC de ocho cilindros, cuatro puertas y un baúl trasero, con cinco meses de uso, completamente nuevo. Se puede ver de 9 a.m. a 1 p.m., en calle Baños 271 entre 27 y 29. Vedado.

SE VENDE CAMIONCITO CHEVROlet 26-27, carrocería cerrada para cualquier comercio, Tintorería, panadería, Víveres, en perfectas condiciones. Precio: $80.00 17 y K, Casa Upman, entre por el fondo.

VENDO STUDEBAKER DEL 33, TIpo especial con seis ruedas niqueladas, completamente nuevo, garantizado 28 kilómetros por galón, puedo tomarle un carro en parte de pago. San Lázaro y Hospital, Taller de Pintura.

SE VENDE UN CHEVROLET DEL 31, cerrado 4 puertas, particular. Verlo Escobar y San Lázaro. Verse de 12 a 6. Bodega.

SE VENDE UN PACKARD 6 EN 100 pesos, un Pontiac cerrado 4 puertas y una cuña Ford del 30, todos en magníficas condiciones. Informan: G entre 23 y 25, Garage. Pregunte por los mecánicos.

GANGA SE REGALA POR ESTORbar un camión abierto de 6 cilindros, muy económico en $50.00 listo para trabajar, está como nuevo Teléfono I-3477.

VENDO UN WILLYS, UN CHEVROlet del 29, casi regalados, véalos Chávez 25, garage.

PRECIO DE OCASION MAGNIFICO carro La Salle, cinco asientos, 5 gomas, perfectamente nuevas. Zunchos metalizados. Salud 55. J. Posse.

PRECIOSA CUÑA V-8, FORD CUPE, 5 personas, en perfectas condiciones y barata. Pintura y acumulador nuevos. También vendo dos Chevrolet Sedán, de dos puertas. G. número 68, Vedado. F-3093.

FORD SEDAN 1934
Cuatro puertas, gomas y pintura flamantes. ¡Verdadera ganga! Se cambia por otro chico, a la primera oferta. Su dueño jardín Padial, Galiano núm. 40.

SE VENDE UN CAMION BUICK, EN muy buenas condiciones Se da muy barato. Para verlo, en Corrales y Factoría, garage Amistad. Informan: Telf. A-9212. La Francia.

54 MAQUINARIAS

SE VENDE BOMBA GOULD TRIplex de 2, sirve regadío, también mieles, líquilos espesos, $75 motor trifásico 5 H. P. $20. Informan Real 70, Arroyo Naranjo.

MAQUINA DE CIGARROS, LA MEjor. Excelsior Rapid, 1200 cigarros por minuto, con dos imprentas, dorador y aparato de emboquillar, completamente nueva. Máquina de sellar «Universal», sistema «Alemany» nueva, la puede adquirir con poco dinero. Véala en casa de Joaquín Alemany. Carmen y Campanario. Teléf. A-6345

¡BOMBAS! LAS MEJORES BOMBAS Neptuno y Prat, bombas auténticos motores y generadores La Casa de los Motores, Egido 39, M-4136, Reparaciones electro-mecánicas.

VENTAS

54 MAQUINARIAS

MAQUINARIA: REMATO DOS MAquinas de vapor, 100 HP., 300-R.; un tractor Cartepilar, 20 HP., estera; y muchos aparatos más. Todos para una sierra sinfín de rollos; 30 motores diferentes; 3 plantas eléctricas industria. Mercaderes 14. Serafín. M-2008

NECESITO MOTOR DE PETROLEO, 25 o 30 HP., tipo Diesel, en perfectas condiciones. Ofrezca detalles completos, respecto al mismo y su mejor precio, al contestar, enciando catálogo si tuviera. Industrial, Apartado 101, Caibarién.

PESAS Y MEDIDAS

LIQUIDAMOS PESAS USADAS, DE todas marcas: comerciales, domésticas e industriales. Reconstruímos y cambiamos. Venta y servicio organizado en todo el país. Escriba: Agencia Pesas «Toledo»: A-7807, Habana y Chacón.

55 CAJAS CONTADORAS

LIQUIDO CAJAS DE CAUDALES, contadoras, mesas Vitrolite, pesas, picadora de carne, batidora de dulcería Hobar, vidrieras, molinos franceses. Plaza del Polvorín número 125, por Zulueta.

56 MUEBLES Y PRENDAS

CASA TIMONER, MONTE 88. SI usted necesita comprar muebles baratos, visite nuestra exhibición; juegos de tres cuerpos $25.00. Si quiere venderlos, avise Teléf. A-8660.

"LA COOPERATIVA": TALLER de Carpintería y Almacén de Muebles. Hacemos toda clase de Carpintería en general. Especialistas europeos. Trabajos garantizados. Llame: Telf. A-8534. Habana 186, esquina a Acosta.

OBJETOS DE ARTE
Y fantasía, propios para regalos o personas de gusto. Los vendemos a precios sin competencia, en la nueva casa de compra y venta "Varadero", de Paulino Rodríguez y Compañía, San Rafael 141-B., entre Soledad y Oquendo.

FAMILIA, VENDE A PARTICULAR, cuarto moderno: $65.00; otro, regio: $145.00 comedor, Renacimiento: $70.00; sala, moderno: $45.00; radio Grunow, onda corta y living room. Salud 54, entre Escobar y Lealtad.

MUEBLES A PLAZOS
Brindamos los mejores muebles, desde los más modestos a los más lujosos. Facilidades de pago. Especialidad en fabricación. Tomamos muebles en fondo. **Díaz y Chao, Neptuno 197 y 200, entre Belascoain y Lucena: U-5154.**

FAMILIA AMERICANA QUE SE embarca, vende todos los muebles de su casa, en la Avenida Diez, sin número, entre Diez y Once, Reparto Ampliación de Almendares. Teléfono: FO-1321.

OPORTUNIDAD: POR EMBARCAR, se vende juego de cuarto, moderno y juego de sala, recibidor, Animas número 6, entre Aramburo y Soledad, apartamento 16, altos, derecha, de 12 a 5 de la tarde.

GANGA: POR REDUCIRME, VENDO linda mesa caoba, moderna, de comedor; sillas, camas, juego completo de recibidor, sillones de portal y mesa corriente de comedor. Todos en flamante estado. Lucena 15 y medio, esquina a San Rafael, altos de la Casa Dupont.

VEDADO: VEA ESTOS TERRENOS, a cual mejor: calle Quince, sombra, 15 por 22; otra, 14 por 25; otra, 10 por 43; otra, 16 por 36. Todas parcelas que se venden como ganga. Guillermo del Monte, Habana 84: M-2474.

VENDO JUEGO DE CUARTO: $30.00, color nogal; otro, 3 cuerpos, finísimo; comedor, 9 piezas; sala, caoba: $14.00, con espejo. Jesús del Monte 27, altos, una cuadra Esquina de Tejas.

POR RAPIDO EMBARQUE VENDO juego cuarto 3 cuerpos, $28; otro mejor, 3 cuerpos, grande, $35; sala, $28; comedor $40; todo moderno, (ganga) Escobar 9, bajos, San Lázaro y Lagunas.

POR EMBARCARME VENDO JUEgo cuarto 3 cuerpos caoba moderno otro chico regio, comedor renacimienta, juego sala recibidor y lámpara. Delicias 84, bajos, entre Milagros y Santa Catalina.

VENDO FINO Y ELEGANTE JUEgo de cuarto, último modelo, escaparate de 3 cuerpos, con chiforrobe y butacón completamente nuevo, a la primera oferta. Urge la venta, Lealtad 122, bajos, entre Reina y Salud.

SE VENDE UN JUEGO DE CUARTO antiguo, de caoba, en perfecto estado, costó $1.200 compuesto de 1 escaparate, 3 cuerpos luna al centro, coqueta, 2 meses de noche, cama, dos sillas y una butaca. Calle 13 No. 124 esquina L, Vedado.

FAMILIA VENDE LUJOSO CUARTO caoba, 3 cuerpos, butacón, tiradores carey; $135.00; regio comedor, Renacimiento: $100.00; recibidor y sala, modernos: $28.00; lámpara, radio Víctor: $20.00. Concordia 127, Belascoaín y Gervasio.

MUEBLES OPORTUNIDAD: GRAN cantidad a precios bajísimos y con grandes facilidades de pago: juegos cuarto, comedor, sala y piezas sueltas «La Predilecta», San Rafael 171, entre Marqués González y Oquendo. U-1729.

POR EMBARCAR URGE VENDER mi juego de sala moderno, con 9 piezas en muy buen estado. Informan: calle 3a No. 65 (departamento 1), entre 16 y 18. Reparto Almendares.

VENDO ELEGANTE JUEGO CUARto 3 cuerpos. Arte moderno, $30, otro 8 piezas baratísimo. Sala $30. Comedor 9 piezas. Cama chiforrier $5 San Joaquín 33¼ y Monte.

VENDO REFRIGERADOR WESTINGhouse, 6 pies, todo porcelana, garantía hasta Mayo del 1938. Otro Frigidaire 7 pies, de porcelana, completamente nuevo. Informa Medina, San José No. 16, teléfono M-6931.

OBJETOS ARTE JOYAS

A precios increíbles liquidamos: Figuras de bronce y marfil, porcelanas, lámparas y Frigidaire, relojes de pared y pie, gobelinos, juegos de cubiertos de plata, de café, objetos de plata, mubeles antiguos y modernos. También tenemos un surtido enorme de joyería fina.

"LOS TRES HERMANOS"

Consulado núms. 94 y 96

Telf. M-3534

M.E.C.D. 2016

VENTAS

56 MUEBLES Y PRENDAS

JUEGO CUARTO $25 Y OTRO TRES cuerpos: $35.00; otro, 3 cuerpos, último modelo, con butacón; sala espejo colgado; comedor, Renacimiento Español Varias piezas sueltas, baratas. Maloja 81, Manrique y San Nicolás.

UN SILLETAZO PERFECTO Y UNA cabeza rota, es posible con una silla irrompible «Honet», Viena, aun cuando usted use toda su fuerza, (precio por docena desde $45.00) se lo garantizan J. Naveira, S. en C., Galiano noventicuatro, distribuidores del Jabón Castilla natural «Rosnovoa».

VENDO BONITO JUEGO CUARTO 3 cuerpos de la última moda, con adornos niquelados y lámparas cristal en caba, recibidor arte moderno, tapizado, comedor, renacimiento con cueros, lámpara, todo a mitad del precio, Prado 27.

ALMACEN DE MUEBLES «LA UNICA», de Sol 99, esquina a Villegas, ofrece juegos de cuarto, desde $30.00; juegos de sala, 22.00; juegos de comedor y estilo Arte Moderno. Venta a plazos. Visítenos y ahorrará dinero. Recerde, «La Unica», Sol 99.

MUEBLES DE TODOS ESTILOS, ENcontrará en esta casa. Precios sin competencia. Lo mejor con un 50 por ciento de ventaja a favor del comprador. Ebanistería de F. Muñiz, Pocito número 57, Víbora

VENDO MIS MUEBLES, LUJOSO juego cuarto moderno, magnífico comedor renacimiento, lindísimo, reloj pie renacimiento, piano, radio R.C.A. sala, urge venta. San Miguel 97, bajos, entre Lealtad y Campanario.

ESTE JUEGO DE CUARTO, DE CINCO piezas, está nuevo y moderno: $20.00; y el de tres cuerpos: $30.00; radio Majestic: $25.00, por pronto embarque, Sitios 40, entre Rayo y San Nicolás.

DOS JUEGOS DE CUARTO, ARTE Moderno, el de dos cuerpos: $21.00; y el de tres cuerpos: $29.00. Están nuevos. Radio Víctor: $22.00; y los demás muebles, baratos, por reducirme. Neptuno 220, entre Soledad y Aramburo.

"La Nacional"

Dinero por joyas y muebles.

Compra y Venta

MUEBLES PARA OFICINA

Distribuidores de los muebles de acero "Steel-Age".

EQUIPAJES

BAULES Y MALETAS

Surtido completo.

Registradoras "NATIONAL", con garantía mecánica.

"La Nacional"

Villegas 93, entre Teniente Rey y Amargura. A-9915.

56

MUEBLES

A plazos y al contado: juegos de cuarto finos, de dos y tres cuerpos; juegos de comedor: $35.00; de Renacimiento, desde $65.00; sala, desde $25.00; neveras y toda clase de muebles, que no detallamos. Antes de comprar visite esta casa. «La Universal», San José 87. Telf. U-2101, entre Escobar y Gervasio.

OBJETOS DE ARTE

Gran surtido en jarrones de porcelana, lámparas, alfombras, gobelinos, cuadros, figuras de bronce y marfil, abanicos, joyas e infinidad de objetos muy propios para regalos.

"LA PREDILECTA"

San Rafael esquina Oquendo al lado del Bar. U-2530.

"LA COMPETIDORA"

Compra y vende: joyas, ropas, muebles, objetos de Arte, lámparas, neveras, radios, máquinas de coser y escribir, oficinas, equipajes finos y corrientes. Liquidación permanente. Cambiamos dando facilidades de pago. Gloria e Indio: A-6827.

OBJETOS DE ARTE: VENDO LINdos fulles de carey y bronce, Sevres, salón dorado; otro de recibidor en terciopelo rojo; porcelanas y cristales finos; juego de cuarto tallado y regio comedor y otros muchos objetos de Arte. Calle I. número 18, esquina a Once.

MUEBLES BARATOS

A VERDADEROS PRECIOS

Liquidación permanente de radios, juegos de sala, cuarto y comedor.

VENGA A VERNOS EN SEGUIDA

Ahorrará dinero. Facilidades de pago. Tomamos sus muebles a cambio.

«La Casa López», Belascoaín 76, entre Jesús Peregrino y Pocito. Telf. U-4541.

56 MUEBLES Y PRENDAS

LA CASA MOSQUERA

San Rafael 129 y 131. Telf. U-5437

Amueble su casa con gusto y con poco dinero. También le cambiamos sus muebles o hacemos el negocio que más le convenga. Háganos una visita, no perderá tiempo. La Casa Mosquera, San Rafael 129 y 131. Telf. U-5437. Facilidades de pago.

JUEGO DE CUARTO, TRES CUERpos: $38.00 y $50.00; regio modernista: $80.00; caoba, finísimo: $130.00; recibidor: $40.00; comedor: $30.00; neveras: $10.00; porcelanas: $20.00 y $45.00; refrigerador: $80.00. Sitios 111, entre Campanario y Lealtad

MUEBLES A PLAZOS

ALQUILAMOS SILLAS

ENORMES *facilidades* **DE PAGO**

Teléfono: M-1619

LA IDEA

ANGELES 3 ✦ REINA 23

"CASA ARECHAGA

«EL SIGLO»

TALLER DE EBANISTERIA

Muebles en todos los estilos, los encontrará visitando ésta su casa. Vendemos únicamente a particulares. Precios sin competencia. **Manrique 189. Telf. A-6135.**

Antigüedades

Objetos de Arte, porcelanas, alhajas antiguas y modernas, bandejas, juegos cubiertos, café y otros muchos objetos de plata legítima, que liquidamos a bajos precios. Aproveche la oportunidad, haciendo sus compras o regalos con poco dinero.

CARBALLAL HERMANOS

San Rafael 138, entre Belascoaín y Gervasio. Teléfono: U-5744.

VENDO A PRECIO BARATISIMO, regio juego mimbre como nuevo, recibidor caoba, gran talla. Cama hierro para enfermo Librero 3 puertas. Pecera grande para patio. Baúl escaparate y maleta. San Rafael No. 141, letra B, entre Soledad y Oquendo

POR EMBARCARSE FAMILIA americana vende magnífico mueblaje de casa. Precio de oportunidad. Teléfono F-5647. Edificio Chibás, apartamento 54.

SALUD 11

Tenemos el mejor sutido en muebles finos y corrientes: juegos Renacimiento, comedor, sala, nuevos completamente; y usados, juegos cuarto: $35.00; comedor: $40.00; recibidor: $25.00; sala: $10.00; vitrinas: $4.00; aparadores: $6.00; neveras: $4.00; mesas: $3.00; mesa de noche: $0.80; camas: $3.00; lámparas: $1.00; pianos, radios, sillas Viena, mesas de Café, muebles de Oficina, mesas, libreros, trapiche de caña, equipajes. Visítenos y compare. Salud 11, entre Rayo y San Nicolás: M-9136.

MUEBLES EN GANGA

Juegos cuarto: $30.00; idem. 3 cuerpos: $40.00; sala: $15.00; comedor: $30.00; escaparates: $9.00; con lunas: $15.00; mesas correderas: $4.00 aparadores: $6.00; 6 sillas y 2 sillones: $10.00; neveras: $10.00; máquinas de coser y escribir. Se cambian y compran toda clase de muebles, pagando más que nadie.

LA PRINCESA, SAN RAFAEL 107

entre Escobar y Gervasio: U-7926.

MUEBLES EN GANGA

Juegos de cuarto, Arte Moderno, $4 mensuales; comedor, caoba, último estilo: $3.00 mensuales; sala o recibidor, modernísimos: $3.00 mensuales; juego de cuarto, 3 cuerpos, caoba, últimas creaciones: $5.00 mensuales. Precios muy bajos.

"LA EMINENCIA", NEPTUNO 188

entre Gervasio y Belascoaín.

BAULES Y MALETAS

Se liquidan por diez días: 23 maletas finas, 8 baúles-bodegas, 11 de escaparate, 6 maletines y 4 sombrereras, nuevos y de uso. Compramos y cambiamos, Salud 9. Telf. M-7179. «La Casa Inglesa».

OBJETOS DE ARTE

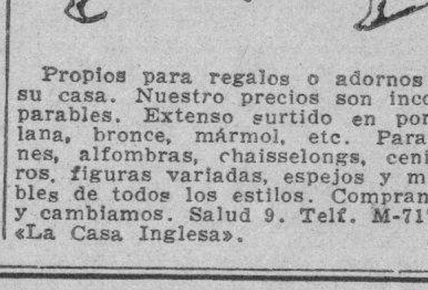

Propios para regalos o adornos de su casa. Nuestro precios son incomparables. Extenso surtido en porcelana, bronce, mármol, etc. Paravanes, alfombras, chaisselongs, ceniceros, figuras variadas, espejos y muebles de todos los estilos. Compramos y cambiamos. Salud 9. Telf. M-7179. «La Casa Inglesa».

56 MUEBLES Y PRENDAS

MUEBLES A PLAZOS

Gran surtido en juegos de cuarto, comedor, sala y piezas sueltas.

Compramos y cambiamos: U-1360

Las ventas con grandes facilidades de pago. Al contado, casi regalados. Le recomendamos visite esta casa, en **Neptuno 235, esquina a Soledad**

SE VENDE UN JUEGO DE CUARto individual y otro con seis piezas, baratos. Carrasco, Amistad número 186, entre Oquendo y Soledad.

57 UTILES DE OFICINAS

CHEVROLET SEDAN 1927, CUATRO puertas, motor flamante, propio para camión de reparto: $70.00. Su dueño: Sr. Zamora, garage Ambos-Mundos, Blanco y Trocadero.

MUEBLES DE OFICINA

Máquinas de escribir, sumar, calcular, burós, archivos, libreros, tarjeteros, Kardex, satélites, cajas de hierro estantes acero, juegos de recibidor, carpetas, divisiones, pesa Toledo. Compostela 43, entre Progreso y O-Reilly: M-8638.

MAQUINA DE ESCRIBIR

Se liquida un gran lote a escoger, hay Underwood, Remington, Royal, Wanderer, Smith Bros, Remington 12, modernas, y otras marcas, desde $12. Véalas a todas horas en Merced 66, altos.

MAQUINAS, BUROS, MUEBLES, JOYAS

Radios. Empeño, compro y vendo: máquinas de escribir, sumar, calcular y coser, archivos-cajas, mimeógrafos, pupitres, equipajes, objetos de Arte, satélites y mesas.

FLUSES A $2.00

Procedentes de empeño: pantalones, sobrecamas, zapatos, maletas, etcétera.

La Hispano Cuba

Monserrate 39 y Parque Zayas. A-8054.

BOLSA DE MUEBLES

DE OFICINA

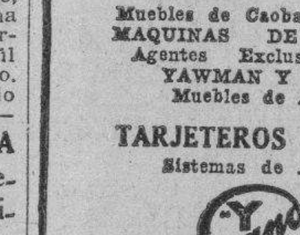

Muebles de Caoba en General

MAQUINAS DE ESCRIBIR

Agentes Exclusivos de YAWMAN Y ERBE

Muebles de Acero

TARJETEROS VISIBLES

Sistemas de Archiv

Y and E

RELOJES REGISTRADORES

"CINCINNATI"

Compostela 55, entre Obispo y Obrapía, Teléf. A-7744.

59 RADIOS

RADIO MAJESTIC, MAGNIFICO, CAsi lo regalo. Véalo y se convencerá. Traiga dinero y hacemos negocio. No reparo precio. También vendo una lámpara de sala, moderna. Pocito 22, bajos.

RADIO RCA. VICTOR, PRECIOSO mueble, en perfecto estado. Ultimo precio: 25 pesos. Curazao 33, bajos. Telf. A-9701.

LA COMPAÑIA

HABANA MERCANTIL

Ofrece un completo surtido de piezas para radio.

Visítenos y compruebe que nuestros precios son los más bajos.

Bernaza No. 8. Telf. M-3585.

RADOS USADOS. OPORTUNIDAdes: RCA. $14.00; radio Víctor: $25.00; Majestic: 20.00; Grunow: $25.00 y otr funcionando correct mente. Jesús del Monte 27, altos, una cuadra Esquina de Tejas: M-6212.

VENDO UN RADIO R. C. A. VICtor moderno por 25 pesos, y otro más barato. Pueden verse a todas horas en Escobar 97, bajos, entre San Rafael y San José.

RADIO VICTOR, DE LO MAS MOderno: $20.00, por embarcarme. Desearía tratar con particular. Grandes voces y alcance. Tiene poco uso, Neptuno 220, entre Soledad y Aramburo

59 RADIOS

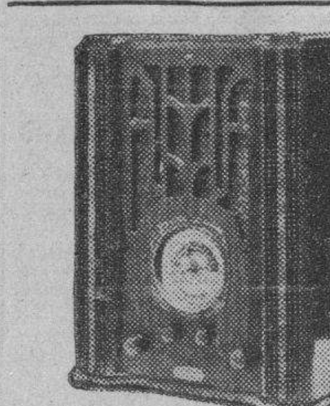

SUPERTONE

EL MEJOR RADIO DE ONDAS CORTA.

Garantizamos recepción enropea, en onda corta, con gran volumen y claridad. Modelos de mesa, desde $45.00, $1 50 semanal. Gabinetes de 6 tubos, tipo «Consola», de caoba fina, bien terminada y pulida a mano: $89.50, $2.00 semanal.

Un Año de Garantía

INSTALACION DE ANTENA GRATIS

"EL ARTE MODERNO"

(MUEBLERIA)

SAN NICOLAS No. 63.

Entre Neptuno y San Miguel, Habana Territorios disponibles para exclusivas.

60 INSTRUMENTOS DE MUSICA

SE VENDE UN PIANO, MARCA Straus en magníficas condiciones, se da barato. Puede verse en Figuras número 7-C.

SE VENDE UN PIANO Y UN RADIO Víctor muy baratos. Informes Marqués González No. 80, letra A, por Peñalver.

VENDO PIANO DE CAOBA DE LA acreditada marca Giralt, único refractario al comején. Tiene poco uso, se da barato. También mquina Singer ovillo. Aguila 139.

PIANO DE MARCA, MUEBLES VArios, se venden. San Ignacio 28, bajos, de 9 a 12 y de 2 a 6 p. m.

EN 45 PESOS VENDO PIANO ALEmán de cuerdas cruzadas, excelente voz, funcionando correctamente. San Rafael No. 118 letra A entre Gervasio y Escobar.

VENDO UN REGIO PIANO, MOderno, casi nuevo y muy barato No pierda su finísimo oído, con un piano malo. Vea éste y maravíllese, Dragones frente al Teatro Martí.

LIQUIDACION

Enorme surtido de pianos verticales y de cola, propios para profesional o estudios, al alcance de todas las fortunas. Grandes facilidades de pago.

"LA PREDILECTA"

San Rafael y Oquendo. Al lado del Bar. U-2530.

AFINADORES

PEDRO PLUMAR, CON 2 5AÑOS DE práctica en la Casa Salas. Afinaciones, arreglos de pianos, autopianos y órganos. Marqués González 80, letra A. Teléfono U-2747.

AFINADOR COMPOSITOR DE PIAnos de 4 Conservatorios (Masriera) experto graduado en Michigan. Estados Unidos. Trabajos correctos garantizados Precios módicos. Salgo campo. Ordenes profesor Vidad Cuvelier, teléfono A-8606.

61 DE ANIMALES

VENDO: POLLITOS UNA SEMANA Leghors, Plymouth jabados, Wyandottes, Orpingtors, huevos y una pareja Plymouth blanca, 8 chivas buena raza, baratas. Pollos 4 meses. Telf. FO-2530.

VACAS. — SE VENDEN RECENTInas de raza y de mucha leche. Novillas añojas y añojos Holstein y Jersey, ordeño a las 2 p. m. Informan I-7139 Fincha El Chalet, Carretera de Vento Kmo. 10 frente al Río Cristal.

PAJARERIA "LA BOLSA"

Acabamos de recibir, canarios Flautas, blancos y de otros solores, procedentes de los mejores criaderos de las Montañas de Harz, (Alemania). Mejore su cría adquiriendo estos magníficos ejemplares, los mejores que se reciben en Cuba. Neptuno 155, entre Escobar y Gervasio. Telf. U-6947.

POR TENER QUE AUSENTARSE su dueño, se vende una cría de puercos de raza, Calzada San Miguel del Padrón, kilómetro 3, entrando sobre la izquierda, Sr. Ramón Tejón.

VENDO A PRECIO DE SITUACION mulos, corr s y arreos de todas clases, caballos. mulos de monta y pony, 4 pollos sementales 7 y media cuartas, bonito color. Carros cerrados para lecheros y panaderías Domingo Jarro, Marino y Atarés. Jesús del Monte X-2876

62 OBJETOS VARIOS

ARMATOSTE, MESA, PUERTA, VIdriera. Se venden baratos, San Ignacio 28, bajos, de 9 a 12 y de 2 a 6 p. m.

VENTAS

62 OBJETOS VARIOS

SE VENDE UNA COCINA PARA carbón de piedra o leña, muy barata, en California Bar, entrada del Hipódromo, San Julio e Iglesia

VENDO YATE 56 PIES MOTOR PERfectas condiciones, todo confort. Tiene planta y velas. Regalado. Informan Chávez 25. Garage.

SE VENDEN TRES VIDRIERAS Y otros accesorios de peluquería, caja contadora, etc. Informes: Telf. A-9219, de 1 a 4 p. m.

VIDRIERAS. TODOS TAMAÑOS, contadoras, molinos, sillas, mesas vitrolite, cantinas, neveras, cajas de caudales picadoras jamón, enseres comercio en general. También compro cualquier cantidad. Cano, Habana 116½ entre Teniente Rey y Amargura.

Dinero-Hipotecas.

63 SOLICITUD

EN HIPOTECA SE TOMAN 4,000, sobre casa de dos plantas y media, en el mejor lugar de La Habana. Aguacate 11. Telf. M-2433.

Dinero en Hipoteca

En todas cantidades, al tipo más bajo deplaza, con la mayor reserva y prontitud.

Miguel F. Márquez

Empedrado 16, altos. Telf. A-8450.

64 OFERTAS

DINERO: DOY EN HIPOTECA PEqueñas y grandes cantidades. También sobre bóvedas, panteones y automóviles desde $50.00. Pajo interés. Rapidez y reserva. Compro casa Habana o repartos, de $3.000 a $4.000. Teléfono I-3167.

FACILITO DINERO EN HIPOTECA, al 7 por ciento, cualquier cantidad, hasta $10,000. También sobre panteones. Compro participaciones proindiviso. Traiga títulos. Resuelvo en seguida. Manrique 43, altos. A-9173. Deseo trato directo.

VENDESE MOTOR DE 3 H. P. THE Cook Motor Co. magnífica turbina de 1 y media pulg. montada en caja de bolas, Derming Mueller una planta engrase automóviles tubería 4, 3, 2½ y 2 gav, como marcos con puertas y servicios sanitarios. Real y Marqués, Marianao. FO-7665.

OFREZCO DINERO SOBRE PANTEOnes, bóvedas, alquileres de casas, condominio. Hipotecas rápidamente, sobre todas propiedades. Resuelvo en seguida. San Rafael 101 altos, próximo a Escobar, apartamento 22 Sr. Escobar de 8 a 12.

HIPOTECAS EN PEQUEÑAS CANTIdades, para todos los barrios, sobre panteones y bóvedas. Operaciones en 24 horas. La Metropolitana 221, O-Reilly y Aguacate, Puente y Lazcano

DOY DINERO EN HIPOTECAS AL 7 por ciento cualquier cantidad. Operación en 24 horas. También sobre bóvedas y panteones. Compro y vendo casas. Alberto Cuervo, La Metropolitana 342. M-2808.

DINERO

Doy grandes y pequeñas cantidades en primera hipoteca, desde el 7 por ciento, en adelante, para la Habana y sus barrios. Compro y vendo casas, solares y créditos hipotecarios. Compro y vendo Bonos y Acciones.

JULIO C. GRANDA

Obrapía 33. Telfs. M-5921 y F-5759.

DINERO

No pierda tiempo. Cuando necesite tomar dinero en hipoteca o Pagarés, vea a M. Fernández, San Ignacio 50. Teléfono M-9272. De 2 a 5. Operación rápida y absoluta reserva

65 BONOS Y VALORES

BANCO ASTURIANO: COMPRO BOnos y Acciones. Compro Acciones de la Compañía Cubana de Electricidad. Compro y vendo Bonos y Acciones de todas Compañías, cotizables y no cotizables en la Bolsa. Manuel Piñol, Obrapía núm. 17.

N. GELATS Y COMPAÑIA

106 Aguiar 108 esquina a Amargura

CAJAS RESERVADAS

Las tenemos en nuestras bóvedas construidas con todos los adelantos modernos y las alquilamos para guardar valores de los interesados. En esta oficina daremos todos los detalles que se deseen.

VALORES: COMPRO Y VENDO VAlores, bonos y cciones, a los más altos tipos de plaza y se pignoran. Doy dinero en primeras hipotecas. Obrapía 17, Manuel Piñol.

PARA LAS DAMAS

67 PELUQUEROS

PELUQQUEROS. A DOMICILIO SEñoras, caballeros, niños. Corte de cabellos, ondulación, aplicación de tintes. Un servicio 30 cts. 4, $1.00. Confección y reparación de pelucas, bisoñés, trenzas. Ponemos en nuestros trabajos práctica, perfección y arte. Lamen A-9986.

70 INTERES PARA LAS DAMAS

MARGARITA LOPEZ, ZURCIDORA. Zurcidos semiinvisibles. Especialidad en telas gruesas, trajes de caballero y señora. Precios económicos. Blanco número 1, bajos, entre Malecón y San Lázaro.

ACADEMIA DE CORTE Y COSTURA

«SISTEMA MENDEZ»

Autora y Directora: Josefina Méndez de Lana. Neptuno No. 81, altos. Deseando enseñar mi valioso sistema «El Corte Moderno Nacional» inspirado en las últimas modas de París. La obra más moderna y completa que hoy tenemos «SISTEMA MENDEZ», me es grato ofrecer la enseñanza del mismo a todas las que deseen aprender con perfección. Clases diarias y alternas, a domicilio y correspondencia a precios económicos. Moldes a medidas, todas clases muy baratos, corto y entallo vestidos, ensenbles, y trajes sastre moda, abrigos, capas, chaquetas, fluses de niños. (Moralidad).

PARA LAS DAMAS

70 INTERES PARA LAS DAMAS

MANIQUIES

ULTIMOS MODELOS FRANCESES, acabados de recibir.

Toda modista buena necesita tener uno en su casa.

BOTONES Y HEBILLAS

FORRAMOS botones y hebillas si nos manda la tela de su vestido. Recuerde que la moda es llevar ambos adornos iguales.

PLISET Y DOBLADILLOS

Trabajos rápidos y bien hechos en pliset y dobladillo de ojo. Nuestra casa está especializada en ellos y cuenta con expertas operarias.

OLLADOS Y GABETES

En todos los colores; los hacemos en el acto. Gran moda para los nuevos vestidos.

BORDADOS MECANICOS

Podemos hacer, en bordados, al pasado y cadeneta, todo lo que sea necesario. Precios reducidos.

Comparsas de CARNAVAL

Tenemos el surtido más grande de adornos para disfraces. También telas especiales, que vendemos a precios muy reducidos. Recibimos el «mechón» para pelucas en doce colores distintos, desde el «platinado» al nuevo color de moda en París.

BAZAR INGLES

GALIANO y San MIGUEL

SENOS PERFECCIONADOS ¿DESEA desarrollarlos, reducirlos, endurecerlos? Tratamiento magistral 90 cts. estuche con instrucciones. Recomendaciones fotográficas, certificados médicos, prospecto gratis «Magistral», Monte 78, Teléfono M-9354. Habana.

EXTIRPACION

De los vellos de la cara, muslos, piernas, etc. por medio de la electricidad. Tratamiento definitivo y garantizado. Señora Alexander, Calle Tercera número 381, entre 2 y 4, Vedado Habana.

ULTIMO CORTE PARISIEN, SISTEMA "ALEMANY" NACIONAL

Aprenda corte y costura por este gran sistema. A la primera prueba quedará encantada de su irreprochable corte. No ha de entallarlo. Aprenda cortar lo más complicado del figurín. (Ver es creer). La preparación más sólida y útil para la mujer moderna. Estudios que ofrecen garantías, fáciles y agradables. Siempre sabrá cortar aunque pasen 20 años de nuevas innovaciones. Hágase profesora, obteniendo título profesional en Instituto, San José 9, «La Central», Autora y directora; Matilde Alemany viuda de Raurel. También clases en sucursales, por mis competentísimas profesoras graduadas Srta. Hortensia, Atocha 6, Cerro; Sra. de Orfilia, Luz número 26; Sra. Matutina Alejandro Ramírez núm. 18. Clases a domicilios y Correo, gratis. Sólo al interior, remita sellos. Infómese. Tengo exclusiva dar grandes ventajas lucrativas. Aprovechen oportunidad que brindo hoy.. La mejor organización moderna de Cuba. Vendemos último método explicativo y profusión grabados, al alcance de todas inteligencias. Precios: $4.00 y $4.30 al interior remito.

BAILADORES: EL QUE QUIERA divertirse, en San Rafael 41-C., esquina a San Nicolás, se alquilan toda clase de disfraces, desde 50 centavos. Abierto toda la noche.

FUERA CANAS: OBTENGA UN HERmoso color: negro, castaño o rubio, usando la tintura «La Favorita». Teñido del cabello: $3.00. Estuche: $1.00 De venta en todas las Farmacias. Depósito: Virtudes núm. 28.

CONOZCA LA HISTORIA DEL FAmoso Charles Chaplin, leyendo la gran revista de cine «Páginas», 10 centavos ejemplar. Pidásela a nuestros vendedores. Agencia de Publicaciones Madiedo, bajos del Centro Asturiano, frente al Parque Central, Habana. Telef. A-6466.

ENSEÑANZAS

75 PROFESORAS Y PROFESORES

PROFESOR GRADUADO EN MAdrid y París. Clases a domicilio. Enseñanza elemental y superior. Preparatoria Bachillerato y Normales, Método para aprender pronto el francés. Cuotas módicas. Señor Cid. San Nicolás 3, Teléfono M-3423.

PROFESORA INGLESA (LONDRES) da clases a domicilio y en su casa. Edificio Zendegui. Galiano esquina Concordia. Piso 1, apartamento 3.

PROFESORA INGLESA (LONDRES) con buenas ref rencias, tiene horas libres para clases a domicilio. Miss Cox. F-5544.

ESTUDIO LUCILLE. PROFESORA de bailes de salón, escena, «Tap», blue, bailes acrobáticos y cultura física a damas y caballeros. Clases especiales para caballeros. Malecón 339, teléfono U-2238.

GUITARRA Y CANTO. ENSEÑANZA rápida. Día y noche. Vamos a domicilio. Jesús María y Habana. Teléfono A-9568.

ENSEÑANZAS

75 PROFESORAS Y PROFESORES

INFORAMCION DE ESCUELAS

Precios y catálogos, gratis. Recomendamos campo, así como Colleges de Negocio. Inglés, Música, etc.

ASOCIACION DE ESCUELAS AMERICANAS

29 AÑOS DE SERVICIO

30 ROCKEFELLEER PLAZA. NEW YORK, USA.

Para informes en La Habana, diríjanse a la Srta. Margarita D. Campi Calle B. núm. 247 Vedado

$1.50 MENSUAL, 8 ASIGNATURAS, todas inclusive inscribiéndose hoy. Ultimo día. Aproveche: Inglés, taquigrafía, teneduría, mecanografía, gramática, ortografía, aritmética, caligrafía: U-4782. San Rafael 87, A, bajos, Escobar.

INGLES, TAQUIGRAFIA (INGLESA y española), Teneduría, Cálculos Mercantiles, Aritmética, Algebra, Caligrafía, Mecanografía y Ortografía. Enseñanza a domicilio, por el Profesor F. Heitzman, Monte 103, altos: M-9247.

ABOGADO AMERICANO

De Boston, Yale University graduate. Clases colectivas y particulares moderno. Para informes: Sr. Milián: de Inglés. Método práctico, eficaz y M-8421, de 2 a 8 p. m.

ACADEMIA DE IDIOMAS ROBERTS, Malecón 31. Teléfono: M-2124. ¿Desea usted aprender inglés? Compre el método Roberts. Se recomienda por sí solo. Distinción. Eficiencia. Garantía Cuarta Edición: $2.00.

PROFESOR GRADUADO EN LA Normal Central de Madrid, ofrécese para clases individuales o colectivas a domicilio o en su casa. Cuotas razonables. L 164 teléfono F-4124

PROFESORA TITULAR, OFRECE servicios de 1a y 2a Enseñanza. Inglés, taquigrafía Pitman, Mecanografía tacto, Labores. Ingresos a Escuelas Superiores. Inmejorables referencias. Teléfonos F-3940 y X-1272

BAILES MODERNOS (TOMASIN)

Positivamente enseño, con práctica: Danzón, Son, Pasodoble, Blues, Vals, Fox Trots, Tango de Salón. Voy a domicilio. Seriedad y garantía. San Nicolás 264, entre Gloria y Misión, a dos cuadras de Monte.

ACADEMIA RABIÑA

EL NUEVO CURSILLO COMIENZA EL DIA 6 DE MARZO BACHILLERATO

Clases individuales: Inglés, Francés, Alemán, Taquigrafía «Pittman» y «Gregg», Mecanografía, Ortografía, Teneduría de Libros, Correspondencia Comercial y Aritmética. TAMBIEN CLASES POR CORRESPONDENCIA. Ingreso E. de Ingenieros, Arquitectos y Veterinaria. Curso de Procurador. **Pida Prospectos: Neptuno número 80, altos, esquina a Manrique. Teléfonos: M-7849 y A-9222.**

BAILES: PROFESORES DE PARIS

Y New York: Maurice y Srta. Santander. Estilos ultramoderno: Fox, Blues, Pasodoble, Son y Tango, etc. Bailes teatrales, Tap y Rumba. Demostración sin compromiso. Enseñanza rapidísima. Privada a damas y caballeros. Día y noche. Precios mínimos. Lealtad 153, altos, esquina a Reina. Vamos a domicilio

PROFESOR DE BAILES

Precios módicos. Enseñanza rápida: Son, Fox, Tango, Blue, tec., etc. Doy clases a domicilio. Ismael Servelló, Cárdenas número 3, segundo piso.

INGLES. COLEGIOS AMERICANOS

Aprenda inglés rápido, fácil, económicamente. Método modernísimo a base de conversación solamente. Garantía; usted podrá hablar una hora consecutiva en inglés al terminar la segunda lección del curso Clases individuales $5.00 por mes. Language Research Institute of New York. Profesor Richardson. Representante colegios americanos al alcance de todas las fortunas. Preparación especial en inglés para entrada en los mismos. Lunes, Miércoles y Viernes. Manzana de Gómez 528 M-3868.

76 COLEGIOS

INTERNOS, 10 PESOS ADMITIMOS niños ambos sexos, todos los grados. Alimentación abundante y nutritiva. Vigilancia y moralidad. Inglés diario, Estudios comerciales. Colegio Academia Mercantil, Luz 26.

"SAN ELOY"

Colegio y Academia. Fundado en 1907. Primera y Segunda Enseñanza: Preparatoria, Bachillerato, Comercio, Idiomas, Cultura Física. Cursos preparatorios especiales. Admitimos pupilos, medios pupilos y externos. Cerro 620. Telf. I-6002. Pida Prospectos.

77 ACADEMIAS

ACADEMIA «MEDINA» — COMERcio, Idiomas, preparatoria, Aritmética, Algebra, Mecanografía, Taquigrafía Contabilidad. Esmerada atención. Clases día y noche. Módica cuota. Apodaca 7, bajos, casi esquina a Cárdenas. Mecanografía $1.00.

OBSEQUIO DE LA ACADEMIA DE COMERCIO

LUIS B. CORRALES

Los que presenten quince centavos en sellos, recibirán una Aritmética Mercantil práctica. Clases: Teneduría de Libros, Taquigrafía, Ortografía, Inglés. Clases de Mecanografía: $1.00 mensual, una hora diaria. Clases individuales Lealtad 141, entre Salud y Dragones.

ENSEÑANZAS

77 ACADEMIAS

ACADEMIA DE IDIOMAS RABERTS Malecón 31. Teléfono M-2124. ¿Desea usted aprender inglés? Compre el método Roberts. se recomienda por sí solo. Distinción, Eficiencia. Garantía. Cuarta Edición: $2.00.

ACADEMIA BRAVO

Matricúlese en el nuevo cursillo de Bachillerato en la Academia «Bravo». Clases por Catedráticos del Instituto. Laboratorio para prácticas de Física y Química: Cuotas: Preparatoria, Primero y Segundo Año: $4.00. Tercero y Cuarto Año: $5.00. También cursos especiales para ingreso en las Escuelas de Ingenieros, Veterinaria y Normales, Contabilidad, Ortografía, Mecanografía y Taquigrafía Pitman y Gregg, (inglés y español). Neptuno 199 y 198, entre Belascoaín y Lucena: U-2627.

INTERES GENERAL

HEMO-VARIS

ALMORRANAS Y ENFERMEDADES DEL RECTO. Sólo con 3 aplicaciones diarias obtendrá su curación completamente en pocos días. Especialmente fabricada esta pomada con materias vegetales, (NO TOXICAS). Tratamiento medio: $1.60. COMPLETO: $2.50. PEDIDOS POR GIRO POSTAL: Dr. Loreto, (CUBA 29, LABORATORIO).

SI DESEA UN OMNIBUS PULMAN para ir al campo, pase por el Garage La Reguladora, Amistad y Barcelona, donde lo encontrará a precio económico.

SELLOS: COMPRAMOS SELLOS EN lotes y colecciones de importancia. Pagamos bien. Philatelic Shop Obispo 56 entre Habana y Compostela.

"EL CRISTAL", ZANJA NUM. 68

U-4118. Señora: no lo piense más. Usted necesitar adaptar sus espejos a las innovaciones que todo modernismo exige. Nuestro obreros—bajo cuyas manos geniales de artista, el cristal es siempre arcilla dócil— logran alcanzar arabescos caprichosos. Fabricamos, azogamos y adaptamos espejos Absoluta garantía. Telf. U-4118.

ALQUILERES

79 HOTELES

HOTEL "ROMA"

DE DIEGO S. FRANCHI

O-REILLY ESQ. A AGUACATE

Situado en el centro comercial. Lujosas y frescas habitaciones y un apartamento, con baño privado. Comida exquisita. Visite el **Hotel «Roma»** y convénzase.

HOTEL "VANDERBILT"

Lo más alto, saludable y económico, Neptuno 309, esquina a Mazón. Habitaciones de esquina, con baño privado, propias para quien convenga vivir cerca de la Universidad o de los Hospitales Calixto García y Mercedes.

PERLA DE CUBA

Hotel. Economía y confort, en el punto más céntrico de la ciudad. **Amistad núm. 132.** Háganos una visita quedará convencido. Administrador: **F. Fernández.**

HOTEL ANDINO

S. LAZARO 490, ESQ. M. U-2553

Unico en su clase. Moderno, céntrico, amplio, fresco, saludable, frente Universidad. Conviene para los que necesiten vivir cerca de los hospitales Calixto García o Mercedes. Habitaciones con baño privado balcón, hermosa vista. Con 3 excelentes comidas: $45.00, matrimonios. Una persona desde $26.00. Apartamentos con o sin muebles y asistencia. Precio sin competencia. Garage propio y ascensor. Esmerado servicio en mesas separadas.

HOTEL "IDEAL ROOM"

PRADO 93-B., (POR PASAJE)

¿Desea vivir en casa tranquila, mejor que en su propia casa? Visite esta gran casa aunque sea por curiosidad. Por dentro la mejor. Precios para matrimonios, con comida y toda asistencia, desde $35 00 a $45.00. Hay apartamentos de dos habitaciones, con balcón y baño a Prado. Exíjense referencias de moralidad y pago.

THE SAVOY

F Y 15. VEDADO.

Telf. F-6616

Situado en un lugar alto del Vedado. Con fácil y frecuente comunicación, con la Ciudad y Repartos. Rodeado de jardines. Con 600 metros de hermosos portales. Las habitaciones tienen ventilación directa, teléfono, baño privado, con agua fría y caliente. Precios moderados, incluyendo tres excelentes comidas. El servicio en mesas separadas, para cada familia.

TROTCHA

Calzada y Dos, Vedado. Economa, confort, seriedad. Frescas habitaciones con baño privado y todo servicio. Rodeado de hermosos jardines. Precios de situación. Telf. F-2383.

FOLLETIN 20

EL CANTAR *de la* MUERTA

Por BARON DE CASAPORTIERRA

De venta en «La Moderna Poesía», Pi y Margall 129, Tel. A-1171.

—¡Aláh maldiga al traidor!, gritó el rey al entrar, con colérico acento, estentóreo y ronco como un rugido.

El cariño, la veneración, la lealtad y gratitud que Said-Ben-Alhí profesaba a su soberano, levantaron la voz en su corazón dominando por un instante a todos los otros sentimientos que se le oponían, y arrojando al suelo el alfanje que acababa de empuñar instintivamente, al apercibirse de que invadían su palacio, e inclinando la cabeza ante el anciano rey, contestó a éste con voz humilde y sumisa, en la que vibraba un sentido aunque respetuoso reproche.

—¡Maldígale Alahl, pero no juzguez traidor al que sólo ha sido compasivo y se ufana de ser el primero y más fiel de tus vasallos! ¡Intenté defenderme porque ignoraba tu presencia. Si juzgas que el procurar salvar la vida de un hombre es delito que merece la muerte, aquí me tienes, quieto, inerme, dispuesto a morir a tus manos o a las del verdugo que designes, sin levantar los ojos siquiera para mirarte con ira!

Don Fruela se había inclinado rápidamente para levantar el alfanje arrojado por el Emir, sin duda con intención de esgrimirlo para abrirse paso entre la turba o morir matando en lucha desesperada contra sus numerosos enemigos, pero uno de los esclavos del rey lo evitó adelantándosele y apoderándose del arma.

Los ojos de Mohamet despedían rayos de indignación y de odio...

Evidentemente no le habían convencido las palabras dolidas y respetuosas de su privado.

—¡Basta, basta!, gritó con furor, y dirigiéndose a sus hombres les ordenó con tono imperativo señalándoles con enérgico ademán a Said y a los dos cristianos:

—¡Prendedlos a los tres!

Inmediatamente ocho fornidos negros se lanzaron sobre ellos ligando sus manos y sus pies con anchas esposas de hierro de las que pendían pesadas cadenas.

—¡Si fuera menos inaudito tu crimen..., rugía entre tanto Mohamet, con los dientes apretados y los ojos centelleantes, dirigiéndose a su favorito, es posible que dejara en libertad a mi rencor para que hundiera en tu pecho ruin la aguda cimitarra vengadora, que salta loca en mi mano, sedienta de beber tu sangre y de segar tu vida, pero no, quiero que sea público tu castigo y te dejaré vivir varias horas, el tiempo necesario para reunir en Granada a las autoridades de las ciudades y villas de mi reino, que han de ser testigos de tu justa ignominia y suplicio, como lo fueron de tu inmerecida exaltación y encumbramiento! ¡Mañana a la hora de medio día (empezaba a clarear), en Biba-Rambla, vestida de fiesta, y al son de añafiles, trompetas y tambores, cantará el pregonero la sentencia. Bajo el hacha caerá primero la cabeza del cristiano, después, delante de tus ojos, en presencia de todo el reino congregado en la plaza, sin que tus manos cargadas de hierro puedan impedirlo ni retrasarlo uno de mis esclavos, deshonrará a la nazarena, esta hermosa nazarena, que me dijiste amar más que a tu vida!

Said levantó con gesto fiero la, hasta entonces abatida cabeza, y mirando a Mohamet, con los ojos enloquecidos, replicó con tono ronco y desesperado que no parecía salir de su garganta:

—¡¡Ah, no será, la mataré primero!!...

Los delgados labios del rencoroso Sultán se entreabrieron con una sarcástica sonrisa, mientras continuaba con frío tono desdeñoso:

—¡Después de mancillada, la matarán a saetazos en tu presencia, antes de que perezcas tú en igual tormento!

El corazón del joven Emir interrumpió sus latidos por unos momentos, el dolor vivísimo del alma contrajo sus facciones y heló sus miembros con el hielo paralizador de la agonía.

¿Era posible que fuera Mohamet, el venerado Mohamet, su protector, su segundo padre, el príncipe magnánimo y generoso de cuya bondad y afecto había recibido él tantas y tamañas pruebas, el que acababa de pronunciar aquellas fatídicas palabras, no en el calor de un arrebato pasional y que pudiera esperarse pasajero, sino con una yerta serenidad más insultante que todos los furores, subrayándolas con una helada e irónica sonrisa y en presencia de casi toda la corte que le acompañaba?...

Leyó claramente en las pequeñas y cansadas pupilas del rey todo el aborrecimiento que éste le profesaba, y la intensa amargura de tal evidencia, unida al dolor de sentirse impotente contra la injusticia de tan desproporcionado castigo, hundió su ira en un profundo y desesperado abatimiento.

Sin embargo, reponiéndose con un costoso esfuerzo, intentó reconquistar en favor de Paloma, el corazón de aquel hombre que tanto le había querido.

—¡No es posible, le dijo con tono vibrante, aunque respetuoso y mesurado, a pesar del dolor y la indignación que despedazaban su alma, no es posible que quieras manchar tu preclaro nombre, ni nublar la gloria de una vida de intachable hidalguía y nunca desmentida nobleza, con una acción tan ruin e injustificada! ¿En qué ha podido ofenderte esta pobre doncella, sencilla y débil, que nada sabe de intrigas ni de delitos? ¡Si hay crimen, es mío, únicamente mío! ¡Déjala, pues, libre a ella y emplea en mí todo el veneno de tus rencores, que por muchas torturas que invente la crueldad para castigarme, si a ella, que es inocente, la salvas y le devuelves su libertad, yo bendiciré tu clemencia en el momento de mi muerte como la he bendecido siempre durante mi vida!... La emoción que oprimía el pecho de Said abrillantó con dos lágrimas sus negros y hermosísimos ojos.

—¡¡Basta!! ¡¡Calla!!, ordenó irritado Mohamet, imaginando hipocresía lo que era tierno y sincero sentimiento del nobilísimo y heroico corazón del valiente Emir.

—¡¡Basta!!... Se hará lo que he dicho, sin omitir ni sustituir un solo detalle del castigo, pero si añades una palabra más, ya buscaré nuevos y más refinados martirios con que acibarar más y más los últimos momentos de tu esclava.

Un largo silencio temeroso se extendió en torno, sellando los labios de todos los presentes, que poco antes hervían en discusiones y comentarios en voz baja, todos los rostros se ensombrecieron, solo Samuel, que venía en el séquito del rey y Lía, que se había colocado no lejos de él, sonreían, después de haber cambiado una significativa mirada de alegre triunfo.

La comitiva se puso en marcha calladamente obedeciendo la orden del Sultán.

Las puertas del palacio del Emir fueron selladas con el sello real...

Detrás de los prisioneros marchaba una mujer llorando, llorando con un hondo y amarguísimo desconsuelo, sólo comparable al de la madre que acompaña a la tumba a su hijo único. Era Zaida, la fiel y adicta esclava del infeliz príncipe sentenciado.

Cuando los tres reos, rodeados de señores y esclavos, de cortesanos y curiosos, cuyo número engrosaba a cada paso, llegaban a la puerta de la prisión, era de día. El sol, un sol paliducho y destemplado como un convaleciente, iluminaba con su vaga caricia los gallardos minaretes y las azoteas de los más elevados edificios, un numeroso grupo de mahometanos fieles practicaba en el patio de la mezquita las legales abluciones de la mañana y desde un alto alminar de la misma, el muezzín convocaba a la oración a los creyentes.

—XXI—

La antesala de la muerte

Los calabozoso destinados a Said y a sus compañeros de desdicha eran iguales y contiguos, aunque perfectamente incomunicados.

Tres pequeñas piezas oscuras, húmedas y mal olientes, de techo bajo y paredes toscas, alargadas y sin solería, como triste madriguera de animales, sin sombra de mobiliario ni más accidente que un ancho agujero practicado en la pared, a manera de nicho apaisado que había de servirles de lecho...

Paloma, a quien la dignidad, el espanto y la misma brusquedad y fiereza del dolor que sus potencias embargaba, no le habían permitido derramar una lágrima durante todo el camino, ahora, en la soledad, cuando la puerta de su calabozo se cerró con sordo y pesado ruido como los dientes de un monstruo feroz que acabara de engullirla, dejando caer sobre su cuerpo trémulo y sus ojos medrosos las densas tinieblas impenetrables de aquel antro terrorífico, cayó de rodillas y rompió a sollozar apoyando la frente en las ásperas y heladas pie-

M.E.C.D. 2016

ALQUILERES

80 CASAS DE HUESPEDES

CASA DE HUESPEDES. HABITA-ciones amplias con todo servicio; agua fría y caliente; moralidad, limpieza y esmero, a bajo precio. Neptuno 31, altos. Teléfono M-1236.

CASA DE HUESPEDES «LA ISLA», Monte 53, por Factoría. Exclusivamente para personas de moralidad. Habitaciones con balcón a la calle. Espléndidos baños, edificio moderno. Precios reducidos.

CASA DE HUESPEDES: MAGNIFI-ca habitación en azotea, para matrimonio sin niños, en lo mejor de La Habana, Aguila 113, esquina a San Rafael, entrada por la Fotografía.

HOGAR MODERNO

Casa de huéspedes, Dragones 9, frente a la Cuban Telephone. Habitaciones con muebles o sin ellos, baño privado e intercalado, agua fría y caliente, buena comida y servicio esmerado. Elevador día y noche y buen punto. Precio módico: M-2520.

NUEVA CASA DE HUESPEDES. — Magníficas habitaciones con agua fría y caliente, teléfono, buena comida, a precios económicos, elevador. Se admiten abonados al comedor O-Reilly 52, entrada por Habana.

PALACIO CUETO

Situado dentro de la zona comercial, próximo Departamentos del Estado. Cómodas habitaciones, agua caliente, servicio elevador, inmejorable comida. Precios reducidos. Muralla esquina a Inquisidor. Teléfono M-2674

81 CASAS DE COMIDAS

«LA NUEVA COMERCIAL»

Víveres, vinos importados, comidas, lunch. Apodaca y Cienfuegs. M-4454. Ahorre tiempo cocinando, por menos que usted gasta servimos exquisitas comidas, criolla y española. Expertos cocineros, lista diaria, menús variados, horas fijas, precio mínimo, servicio bicicletas. Encargos para banquetes, meriendas y cenas. La mejor garantía nuestra numerosa clientela.

SERVIMOS CANTINAS A DOMICI-lio. Una persona: 40 centavos; dos: 60 centavos. Servicio rápido y hora fija. Pruebe y será nuestro cliente. Reina y Angeles, bar «El Polo». (Hable con el cocinero).

82 APARTAMENTOS

APARTAMENTO CON DOS HABI-taciones en San Rafael 27 frente «El Encanto». Informes en el mismo. M-9720 y M-7635.

APARTAMENTOS ALTOS. SALA, comedor, 4 habitaciones, baño y cocina, $22.00 y $35.00. Pueden verse a todas horas. Padre Varela 120, a 2 cuadras Cuatro Caminos. M-6917. A-9153.

ALQUILO APARTAMENTO 2 CUAR-tos, baño privado, terraza. Sola 18, altos, esquina a Sur, Santos Suárez. Alquiler $10.

VEDADO ALQUILO BONITO APAR-tamento, entrada independiente, vista a la calle, compuesto de dos piezas, con baño privado, luz. Referencias mutuas. 11 No. 131 entre K y L.

$13.00 FRESCO APARTAMENTO SA-la, cuarto, cocina, baño, rodeado es spacioso jardín. A entre 10 y 12, Almendares Llave: bodega de la esquina. Informes: F-3055.

J, ESQUINA 21, VEDADO, APARTA-mento moderno, cómodo, fresquísimo, con sala, comedor, dos cuartos, buen baño completo etc. También apartamento pequeño solo en azotea. Informa Encargado.

EDIFICIO «PADRON». APARTA-mentos muy ventilados, modernos, decorados, sala, saleta, cuatro cuartos, precioso baño intercalado, saleta comer, cocina de gas, calentador, baño criados. Apartamentos más chicos con todas comodidades. Precios razonables. Neptuno 251, teléfonos U-5158 y U-5402.

ALQUILO, A FAMILIA SIN NIÑOS, apartamento moderno, en Jesús María 17,3 cuartos, baño intercalado completo. Informa la encargada, en los bajos, letra A. Dueño: Telf. I-5344.

«EDIFICIO ARCOS». SE ALQUILAN dos apartamentos uno grande y otro pequeño. Informa el conserje en el mismo, calle F entre 19 y 21 Vedado.

83 DEPARTAMENTOS

SE ALQUILA UN DEPARTAMENTO, compuesto de dos habitaciones con baño y con frente a la calle, en planta baja de edificio moderno y selecto, propio para oficina o persona sola. Empedrado 49. Informa el conserje.

SE ALQUILA UN DEPARTAMENTO moderno decorado, compuesto de dos habitaciones, baño completo moderno con lu y entrada independiente Calle 17 No. 419, altos, entre 4 y 6. Vedado.

84 HABITACIONES

PRADO NUMERO 19, SEGUNDO PI-so. Casa de familia particular, alquila una habitación con ventana y balcón al Prado y lavabo de agua corriente.

EN CASA DE ESTRICTA MORALI-dad, se alquila a caballero o señora sola, una habitación con lavabo de agua corriente y balcón a la calle. Luz número 38, altos, por Compostela.

ALQUILO UNA HABITACION, CON una hermosa cocina y una espléndida habitación con vista a la calle. Se dan y piden referencias, calle Cnce número 137, entre K. y L., Vedado.

SE ALQUILA UNA HABITACION, en casa de familia decente, a hombres solos o matrimonios sin niños. Angeles 41, bajos, entre Monte y Corrales.

EN CASA DE COMERCIO, SE ALQUI-la una habitación interior, muy ventilada, con lavabo y teléfono, para oficina o comisionista. Neptuno número 51, esquina a Aguila.

PARA VIVIR COMO EN FAMILIA, se alquila con toda asistencia, habitación clara y fresca, con lavabo. Hay teléfono, radio, piano, agua caliente y lujoso recibidor, del que puede hacer uso. Lugar céntrico y familia respetable. Aguacate 17, segundo piso.

Lea ¡ALERTA! al mediodía y el AVANCE por la tarde

ALQUILERES

84 HABITACIONES

SE ALQUILA UNA HABITACION grande. Aguila 130, segundo piso, próximo Reina.

RESIDENCIA PARTICULAR, PA-ra matrimonio o caballero honorable. Amplias y claras habitaciones, frente al mar. En la azotea un apartamento con baño, saleta y terraza, San Lázaro 75, esquina a Crespo. Hay Teléfono.

UN MATRIMONIO SOLO, ALQUILA habitación, con balcón a la calle, con servicio, a persona sola o matrimonio sin niños, Mercado de Tacón, Casilla número 46, entresuelo, derecha, por Dragones.

ESCOBAR 126, CERCA DE SAN RA-fael, alquilamos dos habitaciones contiguas, altas, con luz, cocina, servicios, azotea como expansión: 15 pesos. Tiene que ser a familia moral. Telf. U-5744.

INFANTA ESQUINA A JESUS PE-regrino. Hermoso Hotel Residencial. Se alquila una amplia y confortable habitación, con su baño y cocina independiente, sala de recibo general, luz eléctrica por nuestra cuenta, así como el servicio de limpieza. Precio inigualado de 9 pesos mensuales. Informes: Goizueta: F-3937.

FAMILIA HONORABLE ALQUILA, a personas mayores y de moralidad, habitación de esquina, balcón corrido a dos calles, teléfono, agua caliente. Toda asistencia. San Lázaro número 131, esquina a San Nicolás.

C. NUMERO 67, ALTOS, ESQUINA a 21. En casa de familia seria, se alquilan dos habitaciones, a matrimonio sin niños o personas mayores. Informan en la misma.

VEDADO: CALLE 13 No. 130 ENTRE K y L se alquilan dos hermosas habitaciones con su baño.

ALQUILO HERMOSA HABITACION muy clara y ventilada, agua corriente, baño anexo, con o sin comida, a hombres solos o matrimonios sin niños. O.Reilly 102, segundo piso, a una cuadra del Parque Central.

ALQUILO HABITACION A SEÑO-ras solas. Compro disquero vertical. Santa Catalina 130 entre J. Delgado y Strampes Víbora.

ALQUILO HABITACION ESPACIO-sa con comida, en casa de familia respetable; a dos personas serias con referencias, 30 pesos. Animas 92, altos, cerca Galiano. A-9855.

SE ALQUILA HABITACION AMUE-blada fresca, ventilada, ventana al fondo, a hombres solos, casa de orden: $8.00, Obrapía 63, segundo piso, entre Compostela y Aguacate.

COMPOSTELA 71 SE ALQUILAN habitaciones y departamentos. En Cuba 32, se alquilan habitaciones a hombres solos o matrimonios sin niños.

CUBA 86, ENTRE TENIENTE REY y Amargura, edificio moderno, con ral y tranquilo, apartamentos y habitaciones con lavabo, luz, teléfono, baño caliente, desde $8.00. Dos meses. Personas mayores: A-8309.

SE ALQUILA, EN COMPOSTELA número 75, entre Teniente Rey y Amargura, espaciosos y frescos departamentos y habitaciones, acabados de pintar. Llaves en la misma. Informes: Francisco Torres, edificio Bacardí, apartamento 421.

A HOMBRES SOLOS

Se alquila una habitacin en la azotea del moderno edificioó Concordia 33, esquina San Nicolás, con luz, agua caliente y limpieza. Precio: 10 pesos. Puede verse a todas horas.

ALQUILO HABITACIONES DRAGO-nes No. 106 casa de moralidad. Informes en la misma.

CASA FAMILIA MORALIDAD, SAN Lázaro 125 primer piso, entre Galiano y San Nicolás, alquilo espléndida habitación anexa baño, amueblada, toda asistencia. Teléfono A-7146.

EDIFICIO "CUBA", SEIS PISOS,

Empedrado número 42. Se alquilan amplias. y ventiladas habitaciones, muy baratas. Elevador, lavabo, luz toda la noche. Orden y moralidad. Telf. M-5113.

VEDADO: LINEA 91, ESQUINA A 6. Familia honorable, alquila hermosísima habitación con baño privado. Está dividida, propia para 3 o 4 personas. Da a gran portal. Todo servicio. Cambiamos referencias: F-5632 y F-3569.

85 NAVES Y LOCALES

INQUISIDOR: ALQUILO ALMACEN o depósito, próximo a desocuparse. Local moderno, sobre columnas, techos de concreto, quinientos metros. Informes, de 1 a 3. Telf. I-3487.

ALQUILO LOCAL MODERNO, CON vidrieras, Neptuno 164 y 166, entre Escobar y Gervasio. Tiene once y medio metros de frente y 360 de superficie. Informan: Empedrado 49. M-3031.

SE ALQUILA LOCAL GRANDE PA-ra carnicera moderna, lechería, depósito hielo, fuente soda, frutería, calle Goicuría esquina Luis Estévez. Informan al lado, en Santos Suárez.

MONTE 192 FRENTE AL CINE VIO-leta, se alquila local chico para pequeño comercio, con vivienda. Informa Bomba Prat, M-3959. Monte número 429.

SE ALQUILA AGUILA 140 CASI ES-quina Monte local para comercio, oficinas, industria; tiene doble servicio sanitario. Informan en el establecimiento que actualmente ocupa el local.

CERRO. SE ALQUILA PROPIA PA-ra colegio, industria o familia numerosa planta baja de la casa Atocha 1. tiene varias habitaciones y salones idem local y patio, de 3,000 metros con arboleda. También se alquila la planta alta y al lado otro local con buen frente y colgadizos al fondo y patio de 2.000 metros. Informan en la misma, teléfono I-5505.

SE ALQUILA PEÑON 2, CERRO. 7,000 metros con varias naves, una cuadra de la Calzada, muy barato. Informes Aguila 213, peletería

FALGUERAS Y PIÑERA, A DOS cuadras de la Calzada del Cerro. Se alquila un salón de 650 metros, con pisos de cemento y techos de azotea, propio para industria, almacén, etc. Tiene entrada por dos calles asfaltadas. Se alquila barato. Informes y llaves: Telf A-9605.

ALQUILERES

85 NAVES Y LOCALES

SE ALQUILA LOCAL DE 300 ME-tros, sin columnas, piso de granito, propio para comercio, en Aguila número 155, al lado de la Cuban Telephone. Informes: Manuel Gómez, Galiano número 98, Cristalería.

GALIANO

Y SAN LAZARO
El mejor local de La Habana.
APROVECHE
Unica Oportunidad de Alquilarlo
VEALO Y OFREZCA CONTRATOS POR AÑOS
Informes: Genios y Morro
Telf. M-6747

ALQUILO UN LOCAL: HUBO FON-da muchos años. Hay mucho tráfico y mucha industria, en Concha número 14, (Luyanó). Informan: Telf. A-9249.

PARA ALMACEN

Se alquila en zona comercial, próximo a los muelles, la planta baja de Jesús María 21 entre Cuba y San Ignacio; 400 metros metros cuadrados y seis de puntal, con un entresuelo en el mismo de 3 habitaciones y sus servicios. Informan San Pedro 8

$25 Se alquila amplio local, en **18 entre 9 y 11** Frente al Paradero de los Tranvías, propio para comercio. Informes: Genios esquina a Morro. Telf M-6747.

Se alquila la gran nave, en magnífico lugar: **Marqués González núm. 60.** Propia para industria, comercio o depósito. Informan en Genios esquina a Morro. Telf. M-6747. **$52**

SE ALQUILA UN LOCAL, UN APARtamento y otro azulado con nevera, propio para embutidos o frutos, en Aguila 70 entre Neptuno y San Miguel.

$10 Se alquila amplio local de esquina, en **O.Farrill y José Antonio Saco** Véalo y alquílelo. Informes: Genios y Morro. Telf. M-6747.

SE ALQUILA HERMOSA NAVE 400 metros libres de columnas para industria o almacén, Clavel No 106 entre Arbol Seco y Pajarito una cuadra antes de Infanta, por crucero F. Carrill, comunicación en todas direcciones, llave por A. Seco letra F. informes Oficios No. 16 teléfono A-6567

ZANJA Y CAMPANARIO: PARA ES-tablecimiento, toda o en partes, se alquila esta hermosa esquina.

87 HABANA

MANRIQUE 191, BAJOS, ENTRE Condesa y Peñalver. Se alquila sala, recibidor y habitaciones, comedor baño y cocina. Informan Banco Asturiano. A7674.

REVILLAGIGEDO 121-3, POR AL-cantarilla, 2do. piso alto, sala, comedor, 3 cuartos, cocina y baño $25.00 puede verse a todas horas. Obispo 53. M-6917.

ALQUILO, A UNA CUADRA DE GA-liano, Finlay número 13, segundo piso: sala, cuarto, baño completo lujoso. Para verla, de 4 a 6.

ALQUILO ALTOS, GALIANO 125, 3 habitaciones, en 20 pesos, frente a Zanja, con derecho al balcón. El resto para oficinas, propia para familias sin niños. Hay teléfono.

SE ALQUILA: CUARTELES 12, tercer piso: sala, 2 cuartos, baño y cocina. La llave en la misma. Informan: M-7991.

SE ALQUILA: GERVASIO 16, PRI-mer piso: sala, 3 cuartos, baño, comedor y cocina. La llave en la misma. Informan: M-7991.

SALUD 160, BAJOS MODERNOS: SA-la, tres cuartos, comedor al fondo, servicios completos y cocina. Verse, de 4 a 6 p. m. Informan: Telf. F-2635.

SE ALQUILA: TENERIFE 71, PRI-mer piso: sala, saleta, cuatro habitaciones, baño intercalado, comedor, cocina, cuarto y servicio de criados independientes. Monte 170: M-3216.

EN INFANTA 22 ENTRE ZEQUEIRA y Cádiz, alquilo espaciosos altos, sala, cuatro habitaciones, comedor, agua, en 25 pesos. Informan en la misma. 87

SE ALQUILA AYESTARAN 1, AL-tos, entre Infanta y Estrella, sala, comedor, 3 cuartos, baño y cocina. Teléfono FO-2195.

SE ALQUILA EN $34, VALE 50, PRImer piso de esquina con sala, comedor, 3 cuartos, baño, cocina, todo muy amplio y moderno, Animas 77. Informan Monserrate y Lamparilla, Bar.

SE ALQUILA UNA CASITA DE SA-la, dos cuartos, comedor y cuarto de baño completo. Precio: $22.00. Para verla e informes San Nicolás No. 248, casi esquina a Corrales.

CUARTO PISO EN AZOTEA GRAN-de de casa moderna con sala, comedor 2 cuartos, $15. Oquendo 75 esquina Peñalver. Llave en la esquina. Informan F-2225.

ALQUILO CASAS MODERNAS. — Franco A. D. esquina Desagüe, sala, saleta, comedor, 4 habitaciones, baño, patio, cocina. 22 pesos alquiler. Llaves Desagüe 55 casi esquina a Oquendo.

SE ALQUILA, EN 30 PESOS, UN primer piso, con todo el confort moderno, en la calle Valle 31, al lado de la esquina de Infanta. Informes: Teléfono M-4671.

EN MONTE 414, SE ALQUILAN LOS amplios y modernos altos, compuestos de sala, comedor, 5 habitaciones, hall, baño intercalado y de criados, en sólo 30 pesos.

ALQUILERES

87 HABANA

SE ALQUILA UNA GRAN SALA, Blanco 38, altos.

SE ALQUILA EN 16 PESOS, LA CA-sa de mampostería y azotea. Acierto entre Arango y Municipio: sala, comedor, dos habitaciones, cocina, patio y servicios sanitarios. La llave en la Carbonería. Informes: Telf. M-2118.

SE ALQUILA DIARIA 26 ENTRE Aguila y Revillagigedo, media cuadra del Cuartel San Ambrosio, capaz para 2 familias, casa amplia y ventilada, sala, comedor, 7 habitaciones, 2 altas, patio grande, salón al fondo y buen cuarto baño. Llave e informes en la misma.

EN 40 PESOS, SE ALQUILAN LOS espléndidos altos de San José 124, esquina a Marqués González, acabados de pintar: sala, comedor, tres habitaciones, saleta, baño completo, calentador, cocina de gas, cuarto y servicio de criados, con abundante agua, por tener tanque y motor para impulsarla. Llaves en el puesto de la esquina de San José. Informes: Francisco Torres, edificio Bacardí, apartamento 421. Telf. A-7830.

SE ALQUILA PRECIOSO APARTA-mento de sala, comedor, baño, 4 cuartos: 40 pesos, San Nicolás y Lagunas, primer piso.

NEPTUNO NUMERO 255, IZQUIER-da, altos, entre Espada y Hospital: sala, saleta, comedor, 7 habitaciones, cocina, dos servicios. La llave al lado encargada. Informes: San Rafael 138. Telf. U-5744.

ALQUILO CARDENAS 52 2o. PISO, sala, saleta, 3 habitaciones, comedor, baño completo, servicio criados. La llave de 10 a 12 y 3 a 5. F-5320

CAMPANARIO 43.

Entre Virtudes y Concordia. Se alquila sala, saleta, comedor, cocina, pantry, baño intercalado siete habitaciones cuarto y servicio de criados. Informan M-1454.

SE ALQUILA

Oficios 24, esquina a Amargura, frente a la Lonja. Edificio de dos plantas, propio para Oficinas de Vapores. Consta de una nave, en los bajos y 8 habitaciones, en los altos. Informes: Oficios 22.

SE ALQUILAN: JOVELLAR NUME-ro 27, entre Aramburo y Hospital, apartamentos de sala, comedor, dos cuartos, baño y cocina. Llave en los mismos Informes: U-5858.

SE ALQUILAN: JOVELLAR NUME-ro 51, entre Espada y Hospital, apartamentos de sala, dos dabitaciones, baño y cocina. Llave en los mismos. Informes: U-5858.

SE ALQUILAN: MAZON NUMERO 36, entre Valle y Zapata, casas de sala, comedor, tres cuartos, baño, cocina y servicio de criados. Llave en las mismas. Informes: U-5858.

SE ALQUILAN: SAN LAZAR NU-mero 488, entre Espada y Hospital, apartamentos de sala, dos cuartos, baño y cocina. Llaves en los mismos. Informes: U-5858.

SE ALQUILAN: VAPOR NUMERO 2, entre Marina y Hornos, apartamentos de dos habitaciones, baño y cocina, con luz Llave sen los mismos. Informes: U-5858

SE ALQUILAN: VAPOR NUMERO 43, entre Espada y Hospital, casas de dos cuartos, baño y cocina. Llaves en las mismas. Informes: U-5858.

ALQUILO BAJOS: SAN LAZARO 218, sala, comedor, dos habitaciones, baño completo, cocina y cuarto de criados. Informan: Monte 170. Telf. M-3216.

SE ALQUILA PRECIOSO APARTA-mento, sala, comedor baño, 4 cuartos, $40. San Nicolás y Lagunas, primer piso.

ALQUILAMOS MARQUES GONZA-lez 14 y Zanja. Piso alto moderno, sala, recibidor, 2 habitaciones, baño intercalado moderno, comedor fondo, cocina, cocina. Precio módico. Informan: Ferretería Belascoaín y San Rafael U-5215.

ECONOMICAS

Casas de sala saleta, comedor, 2 3. 4 y 5 habitaciones, baño intercalado, cocina, cuarto y servicio de criados, en los mejores lugares de la Ciudad.

HABANA	
Reina y Galiano, altos, Mercado de Tacón	$ 30.00
San Miguel 170, altos	$ 40.00
Magníficas habitaciones, con baño, Amistad 68, esquina a San Miguel	15.00
VEDADO	
Calle 13, esq. a M.	22.00
Doce número 23	19.00
VIBORA Y CERRO	
San Bernardino 32 y 36	12.00
Correa núm. 5-E., bajos	15.00
Mayía Rodríguez y Goicuría	12.00

OFICINA, GENIOS ESQ. A MORRO
TELEFONO: M-6747

SE ALQUILA

Mercaderes 36, entre Amargura y Teniente Rey. Edificio de dos plantas y azotea, propio para oficinas. En los bajos, una nave con taquillas. En los altos, tres salones y cuatro cuartos. En la azotea, tres cuartos. Se alquila todo el edificio. Informes: U-6166.

88 VEDADO

ALQUILO OCHO ENTRE 25 Y 27, VEdad, jardín, portal, sala, comedor, dos amplias habitaciones, hall, cocina baño. Verla: de 8 a 4. Informes: F-2090.

SE ALQUILA: MODERNO Y COMO-do chalet de dos plantas, en la calle Ocho número 223, entre 21 y 23, Vedado. Puede verlo, de 2 a 7, de la noche.

CALLE PASEO, ESQUINA A 17, NU-mero 39, Vedado. Se alquila esta espaciosa y bien situada casa. Llave en la misma, de 9 a 12 y de 3 a 6. Informan: F-2807.

SE ALQUILAN LOS BAJOS DE J 205 entre 21 y 23 muy cómodos y frescos, acabados de pintar. Tienen garage Informes en los altos.

EDIFICIO BIARRITZ, CALZADA Y J., Vedado. Alquilo moderno piso bajo, sala, comedor, 2 cuartos, baño, etc. Precio: 28 pesos. Exígense referencias.

EN LO MEJOR DEL VEDADO, J No. 211 entre 21 y 23, sala, comedor al fondo, 5 habitaciones, cuarto costura, cocina, cuarto criados y garage. Baratísima. Verse a todas horas San Miguel 248, altos, de 12 a 1 y después de las 6.

ALQUILERES

88 VEDADO

SE ALQUILA: 27 NUMERO 374, EN-tre Dos y Cuatro, casa de una sola planta, portal, sala, comedor, cuatro cuartos, baño, servicio de criados y cocina de carbón. Llaves en el número 376. Ultimo precio: 34 pesos. Informan: Telf. M-1159.

CALLE 15, ENTRE 2 Y 4, VEDADO, alquilo casa altos y bajos sala, saleta, comedor, repostería, 6 cuartos, baño, dos servicios, un cuarto criado. Informan Cuba 49, teléfono: F-3440.

LOS MODERNOS BAJOS EN 27 No. 15, entre M. y N., fabricados por Max Borges, cuadra y media de La Universidad, con portal, sala, comedor, cuatro habitaciones con baño intercalado, cocina Renta $60.00, toda amueblada y con lámparas, y sin muebles $50.00. Informan Ayestarán y Domínguez. Teléfono U-4266.

ALQUILO MODERNA Y VENTILA-da casa calle 8 No. 247 A y 249, entre 25 y 27, jardín, portal, sala, dos cuartos, baños, cocina y patio. Informes F-4309.

27 NUMERO 11, BAJOS, VEDADO, entre Marina y Freyre Andrade, de mampostería, construida por Max Borges, con sala, saleta, pasillo, tres habitaciones, con baño intercalado, comedor, cuarto de criados, con servicio sanitario. Alquiler: $30.00. Informan en Ayesterán y Domínguez. Teléfono U-4266.

ALQUILO BAJOS: LO MEJOR DEL Vedado, calle D. número 207, entre 21 y 23: jardín, ancho portal, sala, comedor, 3 cuartos, baño y servicio de criados. Informan: óptica Progreso, Neptuno 132.

VEDADO. ALQUILO ALTOS Y BA-jos con 4 y 5 cuartos, baño intercalado, servicios criados y demás comodidades, acera de la brisa. Informa Erasmo, 12 entre 17 y 19, 172.

ONCE No. 125 ESQUINA A L, VEN-tilados y modernos altos, sala, comedor, 2 terrazas, 4 cuartos, 2 baños, closets, cocina, cuarto y servicio criados, garage: $90; otros altos de sala, terraza, comedor, 3 cuartos, baño, cocina, cuarto criados y garage: $60. Llaves al lado L No. 106 Informes: F-2124.

VEDADO — BAJOS MODERNOS, 6 entre 25 y 27, sala, recibidor, tres grandes habitaciones, baño intercalado, comedor fondo, cuarto criado, patio, traspatio, lavadero, 55 pesos, Verla de 1 a 6.

SE ALQUILA: CALLE DIECISEIS número 3, entre Nueve y Once, Vedado. Casas de sala, comedor, dos cuartos, baño y cocina. Informes y llaves, en las mismas. Telf. U-5858.

SE ALQUILA: CALLE C NUMERO 196, entre Veintiuno y Veintitrés, Vedado. Casas de terraza, recibidor, sala, cuatro habitaciones, baño, pantri, cocina, comedor, cuarto y servicio de criados. Llaves en la misma, de 2 a 5 de la tarde. Informes: U-5858.

VEDADO. — SE ALQUILAN AL-tos calle 11 No. 39 esquina a 10, terraza al frente, sala, saleta, hall, 5 cuartos de familia y 2 de criados, 2 baños intercalados, comedor, pantry, baño de criados, cocina de gas y carbón, garage, agua abundante. Informan al fondo, 10 núm. 9½.

89 CERRO Y PALATINO

SE ALQUILAN LOS ALTOS DE ES-pada número 128, a media cuadra de Carlos Tercero, compuestos de sala, saleta, tres habitaciones y servicios. Informes en Zanja 128, «Taller Acevedo». Teléfono U-1287.

CERRO. PRENSA VELARDE, AL-quilo altos con 3 habitaciones, sala, saleta, comedor, cocina y baño $13. La llave en la bodega. M-5005.

SAN SALVADOR NUMERO 7-A., BA-jos, Cerro, casi esquina a Arzobispo. Preciosa casita, propia para matrimonio, confortable y cómoda, con sala, 3 habitaciones, hall central, cocina y patio 1 fondo. Precio inigualado. Informes: Goizueta: F-3937.

90 MARIANAO Y SUS REPARTOS

REBAJADO ALQUILO GRAN CHA-let dos plantas, Avenida Sexta entre Seis y Siete. Ampliación Almendares, cinco habitaciones, garage dos máquinas, patio y traspatio. Informes F-3579.

REPARTO BUENAVISTA: TOME ómnibus Ruta 28 o Ruta 9, Quinta Avenida, entre Cinco y Seis. Precioso apartamento de sala, comedor, dos Todo nuevo. Closets para ropa, jardín: habitaciones, baño completo, cocina. 20 pesos mensuales. Dan razón en la misma y en el Trust Company of Cuba, Obispo número 53.

ALQUILO DOS CASAS MODERNAS, portal, sala, comedor, tres cuartos, baño intercalado y cocina. 4.000 metros cuadrados, terreno de cultivo, cada una Situadas: calle Reina y Línea Playa, a dos cuadras Paradero Quemados. Llaves e informes: General Lee número 2, encargado. Telf. M-2863.

ALQUILO LA CASA CALLE 6 ENI tre 13 y 15, Almendares con 4 cuartos, 2 baños, dos de criados sus servicios, garage etc. informan en la misma de 3 a 6 p.m.

91 DEL [illegible] VIBORA

VIBORA. CALZADA DE MANAGUA No. 67, entre Línea e Imperio, jardín, portal, sala, comedor, 4 habitaciones, cocina y servicio; patio grande y garage, $20.00, Obispo 53. M-6917 Puede verse a todas horas.

VIBORA, 10 DE OCTUBRE 625 ES-quina a Gertrudis, portal, sala, recibidor, 3 habitaciones, comedor, baño completo, cocina; azotea: 2 habitaciones, $35.00, Obispo 53, M-6917. Puede verse a todas horas.

BRUNO ZAYAS Y ESTEVEZ, ESQUIna una sub-planta, jardín, portal, recibidor, comedor, tres habitaciones, baño intercalado, cocina, tres cuartos criados, servicios garage. Verla 2 a 5

CORTINA Y PATROCINIO. ALQUI-lo casa compuesta de sala, saleta, comedor, tres cuartos, baño, dos cuartos altos, baño, comedor y cocina y sótano con lavadero. Verse, de 2 a 5. Informes: U-2424.

AIQUILO $8 CON LUZ, CASITAS IN-teriores dos habitaciones, cocina, baño y patio independiente, Milagros 124 entre Lawton y Armas, una cuadra guaguas y trnvías.

SE ALQUILAN HERMOSOS ALTOS, San Lázaro 83, casi esquina a Carmen, una cuadra Calzada, hall, sala, dos habitaciones, baño y servicio de criados. Llave: San Lázaro 85. Telf. I-5333.

PASAJE ENRIQUE No. 3 ENTRE Milagros y Libertad, con portal, sala, saletaW 2cuartos, comedor y demás comodidades, se da barata.

ALQUILERES

91 J. DEL MONTE Y LA VIBORA

VIBORA. SANTA CATALINA 111, entre Lawton y Armas. Saleta, 4 habitaciones, baño, comedor, cocina y servicios de criados. $30.00, Obispo 53, M-5917. Puede verse a todas horas.

EN LO MEJOR DE LA VIBORA, Luz 20-A, esquina a San Luis, se alquila un departamento con dos buenas habitaciones, comedor y demás servicios, con gran patio, con entrada independiente.

SE ALQUILA CASA CARMEN 31, a una y media cuadra del paradero de la Víbora, entre San Lázaro y San Anastasio, sala, recibidor tres cuartos y demás comodidades. Precio de ocasión.

VIBORA, SE ALQUILA UNA CO-moda y saludable casa Santa Olicia No. 4, esquina a Chaple a una cuadra del Colegio «Estrella» y tres de la Calzada. La llave en la bodega de Chaple. Informes Hatel Nueva Isla, habitción No 411 Señora de Canales.

92 SANTOS SUAREZ Y MENDOZA

SANTOS SUAREZ: SANTA EMILIA 138. Se alquila casa espaciosa, con portal, sala, saleta, 4 cuartos, baño, cuarto de criados, servicio, garage y gran patio. Llave en la misma, de 1 a 4. Fraga: A-6010.

SANTOS SUAREZ: SAN BERNARDI-no 24, entre Durege y Serrano, casitas a 10 y 12 pesos, modernas. Informan en las mismas.

ALQUILO SANTA IRENE 79, ALTOS entre Flores y San Benigno, portal, sala, recibidor, tres cuartos, baño intercalado, abundante agua. Llave bajos, $35.00. M-3763.

93 LUYANO

SE ALQUILAN LOS BAJOS DE LA casa Juana Alonso 71 casi esquina a la Calzada de Luyanó. Compuesta de portal, sala, dos habitaciones y baño intercalado. Informan teléfonos X-2329 y X-2229.

94 LAWTON-BATISTA

SE ALQUILA LAWTON 62 ENTRE Santa Catalina y San Mariano, sala con 2 ventanas, comedor 3 cuartos baño completo, cocina, patio y traspatio. Informan la misma.

SE ALQUILA LA CASA CALLE DE Dolores casi esquina a Veinte, Reparto Lawton, portal, sala, comedor, tres cuartos, baño intercalado, cocina, despensa y patio. Informan: teléfono M-2225.

98 ALQUILERES VARIOS

SE ALQUILA HERMOSA PLANTA baja en la Loma de Cojímar, calle 32, una cuadra de la carretera a Cojímar sala, 4 cuartos grandes 5 closets, comedor, un lujoso baño agua fría y caliente, otro auxiliar, gran lavadero, cocina, cuarto y servicios de criados, jardín, tres terrazas, garage, siempre agua de Vento, informes en la misma y teléfono A-6567.

SE SOLICITAN

99 SOLICITUD DE ALQUILERES

DESEO ALQUILAR BAJOS VEDA-do con sala, comedor, 2 cuartos, baño, cocina, cuarto y baño criado. Llamar F-3401.

DESEO ALQUILAR BAJOS VEDA-do con sala, comedor, recibidor, 5 cuartos, dos baños, cocina, cuarto y baño criados garage. Llamar F-3358.

102 AGENCIAS-COLOCACIONES

"LA MATANCERA": A-7740

Servimos rápidamente: criadas, cocineras, choferes. Toda clase de servidumbre y empleados de ambos sexos, con referencias. Sol número 111, entre Egido y Villegas.

¿DESEA COLOCARSE RAPIDAMEN-te? Vea a «Josefina», Cuba 60. Secesiten al M-3339. Inmediatamente ñoras: pidan la servidumbre que reenviaremos personal serio y adecuado, con referencias. Servicio permanente.

«LA COMERCIAL». S. DE ALONSO: M-1149. Servimos con rapidez y referencias: cocineras, criadas, manejadoras; criados, camareros, dependientes, cocineros, choferes, mensajeros y todo personal para comercio y casa particular.

103 CRIADAS Y CRIADOS

SE SOLICITA MUCHACHA PARA limpiar casa chica. Pasaje A, No. 19, altos, entre Peñalver y Desagüe.

SE NECESITA UNA DEPENDIEN-ta, para casa comercial; y una mecanógrafa, para oficina. También se necesita un chofer, un criado y un jardinero. Sueldo: $20.00, cada uno. Compostela 58, Agencia.

CRIADA MANOS SOLTERA, SEPA zurcir, repasar, si tiene buena recomendación familia honorable, a gusto, se dará sueldo que pida. Calzada 120, bajando calle 6, Vedado.

SE SOLICITA CRIADA ESPAÑOLA, con buenas referencias, para los quehaceres de corta familia. Telf. F-2587.

SE SOLICITA CRIADA CON REFE-rencias para limpieza y ayudar con un niño, tiene que ser muy limpia y saludable y dormir colocación. Sueldo $12.00, uniformes y muy buen trato. Informan: Paseo No. 12 entre Línea y Once. Casa del columpio. Sra. Rodríguez.

SE SOLICITA UNA CRIADA DE MA-no Calzada de Columbia y 10 Reparto Almendares. Teléfono FO-1817

WANTED A YOUNG JAMAICAN girl for a short cuban family. Just for cleaning salary $15.00, Baños 37 Apart. 310 between 17 and 19

SOLICITO UNA SEÑORA, DE ME-diana edad, para poco trabajo de departamento, que entienda de cocina, para trabaajr mediodía. Domingo no Sueldo: $4.00. Informes: Carolina Fernández, Dragones frente al teatro Martí, bajos.

104 COCINERAS Y COCINEROS

SE SOLICITA UNA COCINERA BLANra blanca, que sepa guisar bien a la criolla y saber comprar y dormir en la colocación, para la Víbora, calle D-Strampes entre Santa Catalina y Milagros. Se exigen referencias. Telf. I-4929.

SOLICITO UNA COCINERA JAMAI-quina, joven, soltera, que sepa cocinar a la americana y criolla, que sepa hacer pan, duerma en la colocación y tenga referencias. Sueldo: 25 pesos y ropa limpia. calle N. y 25, Vedado, entrada por el túnel.

SE SOLICITAN

104 COCINERAS Y COCINEROS

SE BUSCA COCINERA

Blanca, de primera, para numerosa familia, Reparto Country Club. Referencias recientes indispensables. Sueldo: $35.00, para empezar. Más sueldo, si es satisfactoria. Escriba: A. B. Jones, Departamento de Anuncios Clasificados, DIARIO DE LA MARINA.

105 MANEJADORAS

SE SOLICITA UNA MANEJADORA blanca o parda clara, con referencias. Informan: de 8 a 12, en Animas 53, altos.

110 LAVANDERAS LAVANDEROS

SE DESEA COLOCAR EN CASA PAR-ticular un joven chino lavandero, sabe lavar toda ropa fina, teléfono F-6134

114 AGENTES Y VENDEDORES

SE SOLICITAN AGENTES ACTIVOS, para darles magnífica comisión, en negocio que le proporcionará una renta vitalicia. Manzana de Gómez 407, de 8 a 11 a. m.

PARA LA HABANA E INTERIOR DE la Isla, necesitamos vendedores activos, ganando magnífica comisión, por adelantado. Artículo fácil, atractivo y útil. Gorriarán y Michelena, edificio La Metropolitana 809, Habana.

SE SOLICITA UN AGENTE DE impresos. Informan San Miguel 216 entre Lucena y Marqués González. Teléfono: U-3998, de 8 a 11 a.m. y de 2 a 6 p.m. Buena comisión.

SI DESEA TRABAJAR EN VENTA directa, véanos. Sueldo semanal o alta comisión, edificio Prieto, Departamento 100, Muralla 98, de 2 a 4. Sr. Sardiña.

115 OFICINISTAS

SE SOLICITA UNA MECANOGRAFA, con referencias, para oficina, asuntos judiciales. Informan: Manzana de Gómez, apartamentos 248 y 249, de 5 a a 6 p. m.

116 SOCIOS

SOLICITO UN SOCIO, CON 3,000 PE-sos, para un almacén de víveres, en buen punto. Informes: Galiano 125, García.

117 SOLICITUDES VARIAS

JAPONESES, UN CHOFER Y UN criado, o un matrimonio, se necesitan en la calle Ocho número 46, entre 15 y 17, Vedado, de 12 a 2. Se exigen referencias.

SOLICITO EMPLEO, COMO ENCAR-gado o cobrador. Hablo inglés y soy casado. Contestar, con claridad y detalles completos, a E. R., Departamento de Anuncios Clasificados, DIARIO DE LA MARINA.

SOLICITO AGENCIAS PARA MA-tanzas, en Farmacias, Sederías, etc., mucho conocimiento en el comercio. Más detalles, a solicitud: Alfredo Chariff, Milanés 64, Matanzas.

SOLICITAMOS

Dama americana o inglesa, o que hable perfectamente este idioma, para cuidar tres niños, de dos a cinco años Escribir a Dr. R. P. Gómez, Independencia 57, altos, Sancti Spíritus.

DESEO ADOPTAR, LEGALMENTE, niño blanco, no mayor de dos años, ni menor de año y medio. Diríjase a Julia Hidalgo, Peñalver 70, bajos, Habana.

SE OFRECEN

118 CRIADAS Y CRIADOS

DESEA COLOCARSE BUEN CRIA-do de mano, español, práctico en el servicio; tiene buenas referencias. Animas 51, Teléfono A-6930.

SE OFRECE CRIADA DE MANO, española. Sabe servir la mesa. Tiene buenas referencias. No se coloca menos de 15 pesos. M-1534.

SE DESEA COLOCAR UNA ESPA-ñola de mediana edad para criada de mano. Informan Empedrado y Compostela, bodega.

SE OFRECE CRIADA DE MANO española, sabe servir la mesa, buenas referencias. Teléfono M-1027.

SE DESEA COLOCAR UN JOVEN español, para criado de mano, mozo o sereno. También sale al campo. Tiene buenas referencias. Rufino Menéndez, hotel Boston. A-6436.

SE DESEA COLOCAR UNA MUCHA-ca española, de criada de mano o manejadora. Informan: Espada número 4, entre Concordia y San Lázaro. Telf. U-2667.

SE DESEA COLOCAR UNA MUCHA-cha española, para criada de mano o de cuartos. Es seria y desea casa estable y buen sueldo. Tiene referencias. Informan: F-6133.

SE DESEA COLOCAR UNA SEÑORA, de mediana edad, para cuartos o lavar y planchar. Tiene referencias y desea casa de moralidad. Telf. U-3984.

SE OFRECE ESPAÑOLA DE MEDIAna edad práctica en todo menos cocina, buena y de confianza con buenas referencias. Informan: calle 23 y 6, Vedado. F-6233.

YOUNG ENGLISH SPEAKING GIRL, desired position as work nurse, maid cook, clearing, half day. Call. A-6536, Mary, has references.

DESEA COLOCARSE UNA JOVEN española para criada de manos o manejadora, tiene referencias y vive en Perseverancia 40, teléfono A-8060

OFRECE SUS SERVICIOS, UNA MU-chacha joven, del país, en casa de moralidad, para cualquier trabajo, menos cocinar. Es fina y competente. Tiene altas referencias de donde trabajó y va a cualquier parte. Telf. FO-2104, de 6 a 11.

DESEA COLOCARSE UNA ESPA-ñola de mediana edad, para cuarto o criada de manos; sabe un poco de cocina. Tiene buenas referencias, es cumplidora. F-6116.

JAPONES DESEA COLOCARSE DE criado manos y jardinero, también una japonesa de criada. Referencias. Informan: FO-9234.

DESEA COLOCARSE UN BUEN criado de mano español, joven, experimentado en todo esmerado servicio, y con referencias de casas conocidas. Voy a cualquier punto Teléfono: M-1959.

119 COCINERAS Y COCINEROS

SE OFRECE COCINERO ESPAÑOL para casa particular o de Comercio, con referencias. Sabe repostería, es solo, sale al campo. Teléf. A-0347. Trocadero No. 18.

UN COCINERO ASIATICO DESEA colocarse en cas aparticular, que cocina muy práctico española y criolla y americana, también repostero fino. Preguntar en Dragones 94, bajos. M-7010.

DESEA COLOCARSE UNA JOVEN de color para cocinar o limpiar; duerme en la colocación. Teléfono F-6232.

JOVEN ASIATICO, COCINERO RE-postero, desea colocarse en casa particular; cocina bien a la criolla, española, americana, francesa; muy limpio y formal; sabe cumplir con su obligación; buena referencia. Informan M-4503.

BUEN COCINERO REPOSTERO, asiático, desea colocarse casa particular; cocina bien criolla, española, francesa y americana, tiene buenas referencias. Informes: Reina 53, Teléfono M-4347. Frutería Mario.

SE OFRECEN

119 COCINERAS Y COCINEROS

SE OFRECE UN BUEN COCINERO repostero chino, joven; cocina criolla, española y americana; tiene muchos años práctica en la cocina. Informan S. Nicolás 120, altos, Teléfono M-7344.

DESEA COLOCARSE UNA JOVEN española, para cocinar o cocinar y limpiar, a corta familia, o para criada de manos. Sabe cumplir con su obligación. M-5627.

SE DESEA COLOCAR EN CASA particular, un buen cocinero y repostero, joven, chino. Cocina a la criolla, española y francesa, muy limpio. Tiene recomendacaiones. Informan: Manrique 102. Teléfonos: U-7902 y M-9164. Pregunte por Roque.

SE DESEA COLOCAR JOVEN ES-pañola para cocinar y limpiar o para cuartos. sabe lavar y planchar no duerme en la colocación, corta familia, tiene referencias. No menos de 15 pesos. Informan F-5962.

JOVEN INGLESA DESEA COLO-carse de cocinera, cocina criolla y americana, buena repostera, nace plaza, no duerme, tiene referencias. Teléfonos F-6920 y F-6116.

SE DESEA COLOCAR UNA SEÑORA buena cocinera con referencias. Teléfono A-9806.

SE DESEA COLOCAR UNA BUENA cocinera, para matrimonio. Informan: Telf. F-3412.

SE DESEA COLOCAR UNA MUCHA-cha española, con un matrimonio o corta familia, para cocinar y limpiar. Tiene buenas referencias y sabe cumplir con su deber. No sale a las afueras y desea casa de moralidad. Telf. M-5394.

SE DESEA COLOCAR UNA SEÑORA de mediana edad, mestiza, para cocinar. Sueldo, nunca menos de 12 pesos. Informan: Telf. M-3569, tintorería Rayo Luminoso.

SE DESEA COLOCAR UN COCINE-ro joven, español, en casa particular. Tiene buenas referencias y conoce la cocina internacional, repostería y pastelería, helados y hace pan. Telf. F-3649.

SE DESEA COLOCAR UNA ESPA-ñola, para cocinar sólo. Siendo matrimonio, para cocinar y limpiar. Duerme fuera. Telf. F-2206.

DESEA COLOCARSE DE COCINERA una señora de color. Informan Telf. F-6289. Pregunte por Esperanza.

SE DESEA COLOCAR UNA ESPA-ñola, de mediana edad, de cocinera y repostera. Cocina a la criolla y española y ayuda a la limpieza. En la misma, otra por horas. Telf. A-9018.

SE DESEAN COLOCAR, UNA BUE-na cocinera, inglesa; y otra, del país. En la misma, dos muchachas, para limpiar y manejar. Todas con muy buenas referencias. Llame: Telf. FO-2525.

SE DESEA COLOCAR UNA SEÑORA para cocinar o para todo servicio de matrimonio solo; y una muchachita de 16 años, para limpiar o manejar, San Miguel 262, letra B., bajos, de 9 a 4. Pregunten por Genoveva.

DESEA COLOCARSE UNA BUENA cocinera, en la misma una sirvienta para la limpieza manejadora o lavandera, buenas referencias. Informa Miguel Herrera, F-5553.

DESEA COLOCARSE UNA COCINE-ra repostera en general, española, sabe hacer plaza, no duerme en la colocacin, tiene referencias, no menos de $20.00. Teléfono FO-1570.

RELIABLE WOMAN SEEKS WORK as cook will clean and wait with american family good worker. Has refrnces. Cal Louise. FO-2252.

120 MANEJADORAS

MUCHACHA DE COLOR SERIA Y formal desea colocarse semo manejadora o para cuartos en casa de Moralidad. A-8452.

SE DESEA COLOCAR UNA MUCHA-cha joven del país para manejadora, y criada, tiene referencias. Informan bodega «La Fama», Calle I y 9W Vedado.

125 CHOFERES

CHOFER MECANICO ESPAÑOL, práctico en toda clase de automóviles, ofrece sus servicios a casa particular o del comercio. Es hombre serio, tiene recomendaciones personales de las casas donde trabajó. Teléfono FO-1111.

CHAUFFEUR ESPAÑOL CON 17 años de práctica con buenas referencias desea colocarse en casa particular, Informan teléfono U-6876, Enrique.

SE OFRECE CHAUFFEUR JOVEN, de color con práctica de 16 años, inmejorables referencias, no pretensiones. Informes: F-3336.

SE DESEA COLOCAR UN BUEN chofer, experto en toda clase de máquinas y mecánica, sin pretensiones. Tiene semeradas referencias de buenas casas. Telf. M-1959.

129 OFICINISTAS

YOUNG ENGLISH SPANISH TAL-king stenographer, native, with office practice, would be glad to accept a reasonable offer. No pretensions as to salary. Phone: A-6063.

SE DESEA COLOCAR UNA JOVEN para oficina, experta mecanógrafa y taquígrafa, o para ayudanta, telefonista, consultorio, dependienta, etc., sin pretensiones. Tiene buena presencia y referencias. Telf. M-1959.

130 SOCIOS

PERSONA SERIA Y DE EXPE-riencia comercial, desea invertir $600 en algún pequeño negocio, establecimiento, etc. Nada de experimentos, ni negocios fracasados. Si no es algo serio y productivo, no molestarse. Detalles por escrito a: Sr. Díaz. «Clasificados» de este DIARIO.

131 OFERTAS VARIAS

UN JOVEN ESPAÑOL DESEA CO-locarse en casa particular o del comercio; tiene quien lo garantice; vive en San Rafael, 160. Teléf. U-3932.

DESEA CASA CASA COSER, COR-tar por figurín, no tiene inconveniente en hacer algunos quehaceres Buenos informes. No hay inconveniente en ir a los repartos. G y 9, Vedado. Teléfono F-6742.

SE DESEA COLOCAR UN JOVEN del interior, de 21 años, competente para cualquier trabajo. Sabe inglés, alemán y castellano. Tiene referencias. Informan: Telf. F-6105.

SE DESEA COLOCAR UN MATRI-monio español: ella para cocinar, sabe cocinar estilo americano y repostería; y él, sabe servir la mesa a la rusa. Entiende de jardín y manejar. Tienen buenas referencias. F-3315.

CUBANO, CONOCEDOR DE COMER-cio, sobre todo, víveres y licores, vacante por liquidación de negocio, desea empleo como cajero, tenedor de libros, corresponsal español, cualquier otro trabajo de oficina, cobrador o encargado de almacén. Tiene referencias. Pretensiones modestas. Informan: Telf. X-1268.

DESEA COLOCARSE HOMBRE ES-pañol, es pintor y sabe de mecánica y electricidad, se coloca también para elevador, limpieza de oficina o casa particular. Informan Telf. U-6616.

ESPAÑOL SE OFRECE PARA DAR clases a domicilio de enseñanza primaria secundaria, idiomas, mecanografía. Teléfono A-6639.

I.E.C.D. 2016

MARZO 20 DE 1936 DIARIO DE LA MARINA EJEMPLAR: 5 CENTAVOS

CONFERENCIA PARA ESTUDIAR UN PACTO QUE PUEDA SUSTITUIR AL DE LOCARNO

El capitalismo, la libre concurrencia y la distribución

— III —

HEMOS visto como la dislocación de la estructura económica ha sido atribuida a la eliminacion de la libre concurrencia como resultado de la concentración de capitales, y ahora nos resta examinar la teoría que da como causa del entorpecimiento en el mecanismo capitalista la distribución de las entradas, entendiéndose por entradas los salarios, pensiones, ganancias, intereses, dividendos, rentas, etc., de los individuos.

Sobre la teoría de la distribución en las tres categorías tradicionales del salario, interés y renta se han escrito cientos de volúmenes. No nos atañe ver cuál teoría es la más aceptable sino examinar la distribución de la entrada total de los Estados Unidos y determinar de qué manera ha sido distribuida, es decir, el reparto cuantitativo más bien que los factores que causen dicha distribución. Solamente diremos con respecto a las teorías de la distribución que la economía ortodoxa enseña que las entradas son distribuídas equitativamente y que cada uno de los factores de producción recibe una entrada de acuerdo con su utilidad productiva.

La reputada Brookins Institution ha terminado un estudio sobre el funcionamiento del sistema económico en los Estados Unidos y ha publicado el resultado de sus investigaciones en cuatro volúmenes. Estas investigaciones pueden resumirse de la siguiente manera. Primero, aún en un año próspero como 1929, la capacidad productora del país sólo era utilizada en un ochenta por ciento. Segundo, la capacidad de consumo de la nación está todavía como en tiempos normales muy en exceso de la capacidad productora. Tercero, que la producción de bienes capitales (maquinaria, edificios, etcétera) fluctúa más bien en concordia con la demanda de bienes de consumo que con la cantidad de dinero en los mercados de inversiones. Y por último, que la razón por la cual los Estados Unidos, con una gran capacidad de consumo, no utiliza sus recursos más intensivamente se debe a la distribución de las entradas.

El eslabón que une a la producción con el consumo es el poder adquisitivo de la población y, según el doctor Moulton, Presidente del Brookins Institution, la existencia de personas con enormes rentas y muchos individuos con pequeñas entradas causa una disminución en el poder adquisitivo del pueblo, ya que los ricos con grandes rentas ahorran aquella parte de sus entradas que no pueden gastar en bienes de consumo. La aparente paradoja de gran capacidad productora solamente utilizada en parte cuando el consumo potencial es mucho mayor que dicha capacidad productora, se resolvería si se aumentara el poder adquisitivo del pueblo que pudiera llevarse a cabo mediante una redistribución de las entradas. Hasta este punto, tal parece que los argumentos son de un socialista, pero después de esta presentación, el doctor Moulton concluye que la mejor solución consiste en una redistribución dentro del sistema existente.

Este distinguido economista rechaza la posibilidad de redistribuir las entradas por medio de impuestos, de distribución de la propiedad, o mediante alza en los salarios; y concluye que la mejor manera es mediante una baja general en los precios. Este método tendría la virtud que afectaría a cada persona proporcionalmente, y de esta manera el poder adquisitivo del dólar aumentaría, significando un alza en la demanda, mayor producción, menor desocupación y un «standard» de vida ascendente. Es necesario, pues, que los industriales se pongan de acuerdo para reducir los precios de sus artículos.

Difícilmente vemos la proposición del doctor Moulton de valor práctico. Decirle a los productores que bajen sus precios se pedirle que disminuyan sus ganancias. Y aún cuando a la larga obtuvieran mayores beneficios, dudamos que la mayoría de los industriales se avengan con tal propuesta. El aliciente que incita a los hombres de negocio es la perspectiva de mayores ganancias, siendo de presumir que rechazarían todo plan que disminuya, aún temporalmente, sus referidas ganancias.

Hemos examinado dos teorías que explican el disloque del sistema económico y creemos que, lejos de estar en contraposición, estas dos hipótesis se complementan. Probablemente la eliminación de la libre concurrencia da lugar a una distribución no propensa a la mayor utilización de los recursos del país. En tanto que esto fuere verdad, la desaparición de la competencia en ciertos mercados es la causa fundamental de la descomposición del mecanismo capitalista, así como la distribución de las entradas, su causa inmediata.

La eliminación de la libre concurrencia y la indeseable distribución de las entradas son dos problemas con que se ven confrontados los países capitalistas y cuya solución nos parece dificilísima. Un socialista preguntará: ¿Ante la desaparición de los procesos de la libre concurrencia, la presente distribución de las entradas y la utilización, sólo en parte, de los medios productivos, con un consumo potencial enorme, pero en el presente grandemente restringido, es posible reparar el sistema capitalista para engendrar mayor producción, levantando el «standard» de vida del pueblo, y continúa siendo el capitalismo preferible a una socialización, al menos de algunos de los bienes de producción?

A esta encuesta difícilmente se les pudiera contestar en el sentido afirmativo con argumentos de teoría económica. Quizás se le pudiera responder con razonamientos de política o moral, pero no con argumentación económica.

Fernando ESPINOSA.

Jacksonville, Florida, marzo 9 de 1936.

Jorge Prado fué designado candidato a la Presidencia de la República del Perú

LIMA, Perú, marzo 19. (AP.)—Jorge Prado ha sido designado candidato presidencial del Frente Nacional por una gran mayoría.

Trescientos setenta y nueve delegados asistieron a la Asamblea, 282 de los cuales votaron a favor de Prado, 62 por Luis Antonio Eguiguren y obtuvieron un voto cada uno Clemente Revilla, Ricardo Flores, Pedro Beltrán José Balta, el coronel Ernesto Montagne y Víctor Paul Haya de la Torre.

SUFREN LAS MAYORES INUNDACIONES DE ESTE SIGLO, EN EE. UU.

Más de cien muertos, muchos millares de personas sin albergue y pérdidas superiores a 150 millones de pesos

Mientras las aguas desbordadas ocasionan una devastación considerable en Maryland, Wáshington, la capital de la Unión Americana se encuentra seriamente amenazada de anegarse

NUEVA YORK, marzo 19. (AP.)—Las mayores inundaciones del presente siglo en el Este americano—que han causado ya más de cien muertos—continúan aumentando sin freno en unos doce Estados de la Unión, siendo millares las personas que han huído de los pueblos que últimamente se ven amenazados. Las autoridades sanitarias, por otra parte, hacen heroicos esfuerzos para combatir las epidemias y en muchas comunidades comienza a hacer su aparición el espectro del hambre.

Ciudades, pueblos y aldeas completas han sido afectadas por la fuerza de los mayores diluvios que se han registrado en la historia de los Estados del Este.

Las listas de desgracias personales y de daños materiales aumentan de hora en hora, a medida que las inundaciones se extienden por vastas áreas desde el valle de Ohio a Maine. Calcúlase que el valor de las propiedades arruinadas excede ya de 150.000,000 de pesos.

Los funcionarios de la Cruz Roja estiman que 200,000 personas o más carecen de hogar. El Presidente Roosevelt ha unido su voz a la de los damnificados solicitando fondos de emergencia por la suma de 3.000.000 para alimentos, ropa y abrigo para ellos.

A la obra desoladora de los ríos siguen las epidemias y el hambre.

El río Ohio, después de haber hecho el más completo silencio en la ciudad de Pittsburgh, descendió a la frontera de West Virginia, atacando a Wheeling y Wellsburg.

En el Nordeste, los atemorizados vecinos de Hartford, Conn., observan la rápida crecida del río Connecticut. La amenaza de un grave desbordamiento está a la vista.

Más de la mitad de las muertes ocurrieron en Pennsylvania, que ha sido barrido de frontera a frontera por las aguas.

Los Estados de Nueva York y New Jersey también han recibido daños, aunque en menor proporción.

En el valle del Ohio, millares de vecinos aterrorizados huyeron a las montañas antes de que la inundación les cerrara el paso.

Una cresta de cincuenta y cinco pies se acerca a Martina Ferry, Ohio, y a Wheeling, West Virginia.

Parte del barrio comercial de Wheeling están bajo diez pies de agua y la parálisis que se operó en Pittsburgh el miércoles continúa.

La isla de Wheeling, en medio del río, está totalmente bajo el agua.

PANICO EN WHEELING

En la parte baja de Wheeling, los vecinos, presa de pánico, dan gritos pidiendo auxilio, estando encerrados en los pisos superiores. Los botes trabajan activamente en el traslado de los damnificados a lugares de mayor seguridad.

Todas las escuelas han sido cerradas. Los medios de transporte y comunicación están desmoralizados. Nueve personas perecieron ahogadas cuando intentaban escapar a la inundación y otras cuatro hallaron la muerte en una explosión.

Sábese que tres personas por lo menos, han perecido en Wellsburg, donde el agua llega al segundo piso de las casas.

El nivel del agua está descendiendo lentamente en Pittsburgh, que ha sufrido el mayor desastre de su historia, y a medida que la inundación cede terreno aparecen las víctimas y las ruinas.

Témese que treinta y cinco personas o más hayan perecido en la gran capital de acero y sus barrios. Los daños no han podido calcularse todavía, pero se estiman en unos 25.000,000 de dollars.

Más de quince mil personas abandonaron sus casas en el área metropolitana. Esa ciudad, que tiene una población de 700.000 habitantes, estuvo esta noche a oscuras por segunda vez.

El distrito llamado triángulo de oro, donde el agua llegó hasta el segundo piso de las casas, está casi desierto y las autoridades han proclamado la ley marcial para evitar el pillaje.

El servicio telefónico sigue sobre bases de emergencia. Millares de correos fueron despachados desde el cuartel general de la Cruz Roja con socorros para los damnificados.

Se ha comenzado la extracción de cadáveres en las porciones de la ciudad que ha abandonado la inundación y millares de obreros trabajan febrilmente en el escombreo. Las calles están llenas de fango y lino.

La policía ha manifestado que los carros de frutas han sido saqueados en el mercado que se inundó. Cien carros con provisiones están preparados para entrar mañana en la ciudad.

Fuera de Pittsburgh, el estado de Pennsylvania fué panorama de muerte, desolación y enfermedades. Muchos pueblos se encuentran todavía aislados y se desconoce el número de los muertos habidos en ellos.

La segunda inundación de Johnstown está cediendo y los refugiados comienzan a regresar al pueblo reclamando sus casas llenas de fango. El número de las víctimas se cree sea de dieciséis.

AMENAZADA LA CAPITAL DE LA UNION

El río Potomac, galvanizado por las terribles lluvias de estos días, avanza con un gran caudal de agua sobre Washington, habiendo realizado ya seria devastación en Maryland.

Mientras el Presidente Roosevelt sigue atentamente el desenvolvimiento de las inundaciones, la capital se dispone a proveer los medios de atender a las necesidades de la población.

Un ejército de 1,500 obreros ha comenzado a colocar sacos de arena para proteger los edificios del Gobierno, así como los monumentos nacionales, cuyo valor se calcula en 100.000,000 de dollars.

Los sacos de arena se están colocando en montones que alcanzan una altura de diecinueve pies desde los terrenos del monumento a Washington hasta un punto situado cerca de la calle 21 y la Avenida de la Constitución. Ni el Capitolio ni la Casa Blanca se hallan en peligro.

Espérase que las inundaciones cubran una gran parte del Parque de Potomac, distintas porciones del astillero de la Armada, los edificios de Anacostia, Bolling Field y la estación naval aérea.

Las embarcaciones-viviendas y las casas situadas cerca de la ribera del río han sido abandonadas precipitadamente. El gran «puente-cadena» que une a la capital con Virginia ha sido cerrado, temiendo los funcionarios que pueda ser barrido por la corriente en cualquier momento.

Todo el servicio de aeroplanos está suspendido. Ya comienzan a navegar botes por el agua depositada en el aeródromo.

La corriente del Potomac arrastró, matando, a Samuel S. Caddik, de 65 años de edad, en Williambsport, Maryland. Otro individuo murió a consecuencia de un ataque cardiaco en Cumberland, donde los daños se calculan en 2.500,000 dollars.

Prácticamente todos los puentes tendidos sobre el río han sido derribados por la corriente y varias docenas de casas arrastradas a grandes distancias. Las noticias que se reciben dan cuenta de que todas las ciudades y pueblos del valle están a oscuras.

OTROS DETALLES

La situación en otras partes del país es como sigue:

Nueva Inglaterra: La Guardia Nacional ha sido movilizada en cinco de los seis Estados de Nueva Inglaterra en vista de que las lluvias continúan aumentando el caudal de agua de los ríos.

Ocho víctimas ocurrieron en los dos últimos días, haciendo que el total de las ocasionadas en esta región sume diez. Más de diez mil personas carecen de hogar y casi todo el valle se encuentra bajo de tres a diez pies de agua.

El tránsito por las carreteras es imposible en Massachusetts, Vermont y New Hampshire.

El tráfico ferroviario está desorganizado y en Boston se teme una escasez de leche.

Nueva York: Cuatro mil personas han perdido sus casas y muchas ciudades están parcialmente inundadas. Las desgracias personales en el Estado son dos.

Mientras la Cruz Roja, el Ejército de Salvación y la «WPA» envían auxilios a las comunidades devastadas, el Gobernador y la Legislatura se ocupan de adoptar medidas en beneficio de aquéllos.

El Gobernador Lehman ordenó a los departamentos del Estado que hagan un estimado de las necesidades de los pueblos afectados.

El Departamento de Carreteras del Estado ha publicado un aviso diciendo que todas las personas deben evitar los viajes en automóvil. Muchos caminos están bloqueados por el agua. Los ferrocarriles circulan todavía con gran dificultad.

En Binghamton, donde la situación es más grave, el Susquehanna y el Chenango han descendido ligeramente, pero la ciudad, que tiene una población de 80,000 almas, está amenazada por la falta de agua potable.

Gran número de familias refugiadas en los pisos altos y tejados de las casas inundadas de New Jersey fueron recogidas en botes

Durante las inundaciones de Mountain View, Nueva Jersey, se registraron muchas escenas como las que aparecen en la presente foto. Los botes recogieron a más de cuarenta familias que estaban bloqueadas por el agua en los pisos altos de las casas, trasladándolas a lugares seguros. Las lluvias y el desbordamiento de los ríos causaron muchos daños y los siguen causando en muchos Estados del Este.

Schacht declara que el Fuehrer ha obrado con talento de estadista

BERLIN, marzo 19. (AP.)—El Dr. Hjalmar Schacht, ministro de Economía, declaró hoy ante los accionistas del Reichsbank que el Gobierno de Hitler había logrado mantener la estabilidad del marco y la estabilidad del nivel de vida del obrero germánico. Celebró la obra de reconstrucción obrera de Alemania, sin afectar para nada al Erario, aumentando sólo en un 10 por 100 la circulación fiduciaria.

La reducción de la tasa de redescuento ha permitido que los que piden préstamos para ampliar negocios ahorrasen más de 500.000.000 de marcos en el curso del año.

LA CAMARA CHILENA HA RECHAZADO UNA ACUSACION

SANTIAGO DE CHILE, marzo 19. (AP.)—La Cámara de los Diputados rechazó hoy por 47 votos contra 32 la acusación constitucional del bloque izquierdista parlamentario contra el ministero del Interior por haber firmado el 8 de febrero de este año un decreto proclamando el estado de sitio.

Ante la Comisión de los Trece se pedirá, por Italia, que Inglaterra retire su flota del Mediterráneo

La decisión unánime del Consejo de la Sociedad de las Naciones de condenar a Alemania, provocó la ratificación de su firme propósito de no volver a desmilitarizar el Rin

LONDRES, marzo 19 (AP)—Se dice en los centros informados que Italia declarará ante la Comisión de las Trece, el deseo de que la Gran Bretaña retire parte de su flota del Mediterráneo, en prenda de buena amistad. En la reunión que se efectuará mañana se tiene entendido que Francia apoyaría esta petición.

En la reunión de mañana tratarse de los extremos relacionados con las proposiciones de paz al Negús y al Duce.

ALEMANIA NO ACEPTARA NADA QUE IMPLIQUE LA DESMILITARIZACION DE LA PARTE ALEMANA DE LA FRONTERA DEL RHIN

BERLIN, marzo 19 (AP)—La decisión unánime del Consejo de la S. de las N., de condenar al Reich por haber infringido el Tratado de Locarno ha causado desazón y dolorosa sorpresa en esta capital, valiéndose la Cancillería de esto para un nuevo exabrupto. Un vocero del Wilhelmtrasse declaró que Alemania no aceptará nada que no sea la paridad, es decir, la desmilitarización simultánea de la región renana de Francia, Alemania y Bélgica.

Añade la Cancillería que no es posible aceptar los métodos contenidos en la proposición francesa de someter al Tribunal de La Haya, la cuestión de la violación de los convenios por Alemania y la equidad del tratado franco-ruso, «porque los tribunales sólo tienen jurisdicción en cuestiones de derecho, no de política».

El Dr. Goebbels, que se hallaba en Breslau, fué llamado apresuradamente a esta capital, para conferenciar con el Fuehrer Hitler sobre los últimos acontecimientos. Viene en avión.

AMERICA QUIERE PAZ, MIENTRAS EUROPA SE DEBATE EN LA INMINENCIA DE GUERRA

WASHINGTON, marzo 19 (AP). El «Wáshington Star» afirma que la convocatoria de la conferencia inter-americana de Buenos Aires y la aceptación de la totalidad de los estados de este continente a concurrir a ella, indican cumplidamente que América quiere mantenerse alejada de las discrepancias y problemas de Europa.

Insiste en los efectos de la política del «buen vecino», mencionando que como prenda de buena fe los Estados Unidos hanse apartado de la política que trazaba la Enmienda Platt y el pacto con Panamá, sustituidos ahora por otro instrumento de más amplio criterio político. Compara la elegiaca situación de buena amistad entre los pueblos de América con la que reina en Europa para llegar a la conclusión de que estas naciones seguirán por la senda que han tomado, aunque los europeos se encaminan por la escabrosa ruta de las polémicas enconadas y de los pleitos peligrosos.

Alemania sabe que Francia quiere la paz, según Hess

A veces los problemas de un país llevan a aventuras peligrosas en el extranjero

TRIER, Alemania, marzo 19. (AP) El doctor Rudolf Hess, lugarteniente del Fuehrer, ministro sin cartera, hablando en presencia de cincuenta mil personas en esta ciudad de la Renania sostuvo que ni las amenazas ni las promesas de otras naciones lograrían apartar al pueblo alemán de quien ha sido el más grande de los hombres producidos por «la Alemania eterna»: Adolfo Hitler, porque «lo que hace Hitler no se discute: sus modos, son los modos de Alemania».

Dijo que el fallo de la Historia demostrará que la revocación unilateral de los tratados por el III Reich y la reocupación militar del Rhin, representan más que la resolución de la Liga haciendo la condenatoria por los procedimientos seguidos.

Agregó que los alemanes están convencidos de que Francia quiere la paz, pero que «en ocasiones la historia demuestra que algunas veces los problemas internos llevan a los estadistas a arrojarse a peligrosas aventuras extranjeras y en tales casos, el golpe va a dar con la frontera del más débil». Por tanto, dijo, la protección de la frontera occidental de Alemania es de una necesidad vital y por tanto, «este acto no tan sólo se ha hecho porque Hitler tenía el derecho, sino también porque era su deber», enviando, pues, las tropas a la Renania.

Sostuvo que Alemania se defendería porque para ello tiene la decisión de hacerlo, «ya que es la espina dorsal de la paz europea». Rechazó todo intento de sanciones por la violación del pacto de la Sociedad de las Naciones.

No insistió mucho Hess en decir que la cuestión de la Renania era un reflejo de la política exterior francesa, aunque sí dijo con fervor que la invasión de la Renania es un hecho que merece el aplauso y la confirmación patriótica de todos los alemanes, «porque lleva significación evangélica.»

Para resguardo de Hess adoptáronse aquí las más rigurosas medidas de policía.

El fallo del Tribunal de Justicia sobre el pacto franco-ruso decidirá si Alemania ha violado el de Locarno

La citada Conferencia Internacional de Naciones firmantes de dicho Convenio se efectuará probablemente en Mayo y entre tanto fuerzas de esos países actuarán de policía en Renania

LONDRES, marzo 19 (AP).—El gabinete británico aprobó esta noche la proposición de las cuatro potencias para la celebración de una conferencia internacional de seguridad que estudiará las proposiciones de paz formuladas por el Reichsfuehrer Hitler.

De acuerdo con el plan, se pedirá también a Alemania que someta el pacto franco-soviético de mutua ayuda a la consideración del Tribunal Permanente de Justicia Internacional de La Haya, el cual decidirá si el tratado viola el convenio de Locarno, reconociendo, en caso afirmativo, el derecho de Alemania a remilitarizar la Renania.

En los altos centros británicos se ha revelado que si este plan se lleva a la práctica, Francia tendrá que retirar la petición que ha hecho de que Hitler retire de la Renania las tropas alemanas.

Fué formulado el plan por los delegados de la Gran Bretaña, Francia, Italia y Bélgica. El gobierno inglés hará una declaración completa sobre él a las 3:30 de la tarde de mañana en la Cámara de los Comunes.

Un libro blanco, conteniendo detalles del plan y el procedimiento que ha de seguirse, también se publicará mañana.

Este acontecimiento, el más importante en los seis días de negociaciones entre las potencias europeas, ha restado importancia al acuerdo del Consejo de la Liga de las Naciones que declaró a Alemania violadora de los Tratados de Locarno y Versalles.

La conferencia en cuestión probablemente se celebrará en mayo. Alemania, sin embargo, deberá consentir que fuerzas internacionales ejerzan funciones policiacas en la zona de Renania, durante las negociaciones.

En la conferencia se estudiarán las proposiciones de Hitler, que Francia se ha venido negando hasta ahora a considerar, así como otras que han de presentarse a la misma.

Los ingleses han puesto de relieve que Alemania no puede esperar el restablecimiento de la paz con las potencias occidentales a expensas de Rusia o de sus vecinas de la frontera oriental.

Eden citó esta noche a Joachim von Ribbentrop al ministerio de Relaciones Exteriores y le dió detalles acerca del plan, contenido en catorce páginas escritas a máquina con numerosos anexos y resoluciones.

El ministro de Estado francés, Pierre-Etienne Flandin, se trasladó inmediatamente a París con el objeto de exponer el plan al gobierno de Francia esta noche. Los representantes italianos y belgas enviaron el texto del plan a sus gobiernos respectivos.

Los largos debates, agrios en ocasiones, que han venido sosteniendo durante más de una semmana las potencias de Locarno, terminaron repentinamente esta noche cuando se anunció el nuevo plan. Los diplomáticos ingleses revelaban en el rostro que se sentían muy aliviados.

SATISFACCION EN LOS INGLESES

Un alto funcionario dijo que el acuerdo ha causado «la mayor satisfacción» en vista de la tirantez de relaciones de los diez últimos días. Agregó que Europa ha estado viviendo bajo una posible amenaza de guerra, pero que la temperatura general de todo el continente descenderá materialmente mañana cuando se dé a conocer al mundo el plan aprobado.

Los ingleses dan a entender que las cuatro potencias de Locarno han hecho todo cuanto estaba en sus manos para aliviar la situación y que ahora corresponde a Alemania contribuir a que tal cosa se mantenga. El plan, muchos de cuyos detalles siguen en secreto, provee el curso que ha de seguirse en el caso de que las negociaciones con Hitler fracasen.

Una autoridad británica manifestó que las potencias desean que Hitler haga buenas sus palabras de que desea vivir en paz y piden que de una demostración de su sinceridad prestándose a negociar ahora.

Se dice que Eden ha comunicado a van Ribbentrop que no habrá posibilidad de éxito a menos de que Hitler dé su aprobación a las medidas de seguridad que pide Francia durante el periodo que ha de transcurrir hasta que se concierte un nuevo tratado. Agregó que las posiciones adoptadas por Francia y Bélgica son razonables teniendo en cuenta las demandas que habían hecho en el sentido de que se retirasen las tropas alemanas de la Renania.

También se pedirá a Alemania que someta el pacto de mutua ayuda franco-ruso al Tribunal de La Haya para que decida si viola el pacto de Locarno, como asegura Hitler. Von Bibbentrop había dicho hoy al Consejo que Alemania no estaba dispuesta a dar ese paso.

La conferencia internacional estudiará todas las proposiciones de seguridad junto con la limitación de los problemas económicos y la distribución de la materia prima, al objeto de reparar de una vez para siempre la debilidad del Tratado de Versalles y restaurar la seguridad en Europa.

Un nuevo tratado de paz se incorporaría a la Liga de las Naciones. Los ingleses especifican que cualquier nuevo tratado afecta a la seguridad europea, creyéndose que esto equivale a un aviso a Alemania en el sentido de que Rusia debe ser admitida en la Conferencia.

Cuando se comenzaron a conocer los detalles del plan de las cuatro potencias de Locarno, un representante de la delegación alemana dijo que eran «totalmente inaceptables» pero todavía no se sabía entonces que la conferencia se proponía estudiar también las proposiciones de paz de Hitler.

CONDENADA ALEMANIA

El Consejo de la Liga escuchó al representante alemán defender la remilitarización de la Renania y después aprobó por unanimidad una resolución condenando a Alemania por la violación de los Tratados de Locarno y Versalles.

El veredicto se dictó a las tres horas de haber comparecido von Ribbentrop ante el Consejo de la Liga.

Las declaraciones del delegado alemán fueron rechazadas hasta por la propia Italia.

Argentina, Gran Bretaña, Dinamarca, Italia, Polonia, Portugal, Rumania, España, Turquía y Rusia aprobaron la resolución. Chile se abstuvo y el representante del Ecuador no asistió.

RESPONDE FLANDIN

Al llegar a este pasaje, M. Flandin, Ministro de Relaciones Exteriores de Francia, se puso en pie y respondió:

—No había venido para hablar hoy. Pero como el representante de Alemania lo ha hecho de esa manera, me veo precisado a emitir algunas observaciones. De acuerdo con el derecho internacional y las prácticas generales de la ley, nadie, ni ninguna nación, puede ser juez de sus propios actos. Reitero, pues, mi misma declaración de antes: si Alemania acepta, Francia está en disposición de someter la controversia al Tribunal de Derecho Internacional de La Haya.

He aquí el texto del anteproyecto de resolución franco-belga:

«El Consejo de la Sociedad de las Naciones, a petición de las delegaciones de Francia y Bélgica, que expusieron a su consideración el 8 de marzo este problema, declara que el Gobierno de Alemania ha infringido el artículo 43 del Tratado de Versalles, por el acto de que sus fuerzas penetraran y se establecieran el 7 de marzo en la zona arrasada militarmente a que se refiere el artículo 42 del mencionado tratado y al cual alude, expresamente, el Pacto de Locarno.

«Por tanto, el Consejo recomienda al Secretario de la Sociedad de las Naciones que proceda a convocar a los Estados firmantes para notificarles la declaración que acaba de hacerse.»

Se dice que un vocero de la delegación francesa manifestó que el pacto de las cuatro potencias (que no es un tratado secreto como pretende la propaganda alemana), determina la formación de una fuerza internacional de ocupación que integrarán Italia y Gran Bretaña, cumpliendo las obligaciones que para ellos implica el Tratado de Locarno, como garantes del pacto, y la constitución de un ejército que será enviado contra Alemania, si ataca a Francia. Se tratará de establecer un límite a las fuerzas de ocupación de la Renania y a la construcción de estas fortificaciones. En ningún centro oficial, se ha confirmado este rumor.

¿RECHAZARA EL PROYECTO?

Manifiéstase que si Alemania rechazara de plano el proyecto, se convocaría nuevamente el Consejo para estudiar la implantación de nuevas medidas de castigo. No se sabe cuáles serán tales disposiciones. La Gran Bretaña, por su parte, continúa todavía remisa en la ejecución de las obligaciones que para ella contienen los tratados.

Después de las conferencias se dió a conocer una comunicación explicativa que dice:

«Se ha elaborado intensamente en la preparación de un convenio entre las cuatro potencias, realizándose grandes progresos, con satisfacción para todos. La situación es la siguiente: las cuatro delegaciones han elaborado un texto que se encuentra ahora en curso de redacción final, para ser sometido a los respectivos gobiernos, los cuales tienen absoluta libertad de considerarlo.»

REPITIO AL FUEHRER

Von Ribbentrop, que habló durante 25 minutos, simplemente repitió los mismos argumentos que el Fuehrer expresara en sus discursos, defraudando así a su auditorio que pensaba encontrar una proposición más satisfactoria y más apropiada a llegar a la paz. Sostuvo el representante del Fuehrer la misma argumentación anterior de que «Alemania se vió en la precisión de revocar el Tratado de Locarno, porque Francia y la Unión Soviética han unido 275.000,000 de personas contra la infeliz Alemania».

Agregó que ese convenio está dirigido sola y exclusivamente, contra Alemania. Mantuvo que ya el Fuehrer había dictado sentencia en cuanto al valor del Tratado franco-ruso y que, por tanto, Alemania no aceptaría jamás la proposición francesa de elevar la consideración de ese instrumento al Tribunal de Derecho Internacional de La Haya, al cual Alemania no reconoce jurisdicción.

—Tengo el convencimiento de que cualquier estadista que ame a su Patria tanto como la ama Hitler habría obrado exactamente igual, dijo. Si una gran potencia como Francia realiza lo que en ganas le viene, también Alemania tiene el derecho de hacer lo que le place porque los tratados están limitados por la conveniencia de los pueblos. El único deseo que nosotros tenemos es el de seguir en paz y amistad con todos los demás países y haremos cuanto en este sentido podamos, con buena voluntad.

Von Ribbentrop, sin aludir a las muchas declaraciones del Fuehrer y auxiliares en cuanto a la intención de Alemania de tomar territorios en la Unión Soviética, dice que en su patria se produjo un gravísimo estado de alarma, porque se concentraron 275.000,000 de almas en un convenio que el Fuehrer ha calificado de alianza militar, «porque esas dos potencias figuran entre las naciones militares de primera línea, porque va disparado sólo contra Alemania, etcétera, abundando en todas las argumentaciones de Hitler, pero sin hacer la menor mención de los artículos del tratado que contienen las tan discutidas amenazas que el III Reich ve en el pacto. Añadió que, además de este convenio, hay el que Rusia ha negociado con Checoeslovaquia y el que acaba de suscribir con Rumanía. El representante del Fuehrer no citó el artículo en que, según él los signatarios entre sí declaran el agresor. Los textos publicados establecen que la declaratoria de agresor tiene que hacerla la Sociedad de las Nacions, después de lo cual, entrando en vigor el artículo XVI del Pacto, se disponen los castigos en observación del instrumento del 2 de mayo de 1935.

Roosevelt aplaza su viaje a causa de los desastres

Wáshington y Río Janeiro invitados a tratar sobre los desterrados alemanes

WASHINGTON, marzo 19. (AP.)—Con motivo de las inundaciones de la parte central del Levante de los Estados Unidos, el Presidente Roosevelt ha aplazado en 24 horas, la salida hacia Georgia, invitando a la nación en una proclama a enviar socorros a la Cruz Roja, que intenta levantar un fondo de tres millones de dollars para aliviar la situación de los necesitados. La parte baja de esta capital ya sufre los efectos de las inundaciones, en parte del monumento de Washington, donde las aguas amenazan los edificios del Estado, cuyo valor es de $100.000 000.

Se ha dispuesto que todas las fuerzas federales cooperen al auxilio de los damnificados.

INVITADOS WASHINGTON Y RIO JANEIRO A UNA CONFERENCIA SOBRE LOS DESTERRADOS DE ALEMAIA

GINEBRA, marzo 19. (AP.).—Joseph A. C. Avenol, secretario general de la Liga de las Naciones, invitó hoy a los gobiernos de los Estados Unidos y Brasil a participar en una conferencia internacional que se celebrará en esta ciudad el 2 de julio para determinar el status legal de los desterrados de Alemania.

Los gobiernos americano y brasileño tienen de plazo hasta el 15 de mayo para contestar a la invitación.

Se les informa, también, que en caso de aceptarla tendrán derecho a sugerir temas para la agenda.

HUBO ONCE MUERTOS EN UN CHOQUE, EN EGIPTO

EL CAIRO, Egipto, marzo 19. AP. Al cruzar en un paso a vinel un tren de carga, chocó con una fragata en que regresaban de su trabajo muchos obreros, en las cercanías de Nikla, en Giza. Hubo 11 muertos, 32 heridos y 3 desaparecidos.

ACTUALIDAD INTERNACIONAL

EL Dr. Hijalmar Schacht, Ministro de Finanzas de la Nueva Alemania, hace el elogio de la obra realizada por el régimen en el orden de la economía, y dedica particularmente su comentario al mejoramiento de las condiciones generales del crédito, sin tocar a la estabilización del marco, y a los beneficios que se han obtenido para las clases trabajadoras. Es probable que Schacht, Fuehrer de la Economía Nazi, cantara las excelencias del caporalismo industrial alemán, que es una forma del estado militar germánico. Mucho se debe al Dr. Schacht en la restauración de la economía interna de Alemania, (casi forzada a trabajar como estado mercantil cerrado), por la ley de enero de 1935, en que organizó los institutos de conversión, disciplinando el ahorro, acabando con la usura y estimulando la circulación monetaria. Los índices industriales enuncian un considerable aumento, por las enormes inversiones que hace el Estado, principalmente en la adquisición de artefactos de guerra. El **Konjunkturindex**, señala que tomando como valor tipo (100) el de 1928, la situación general económica ha sufrido de una actividad que era de 85.6 en enero de 1935, para llegar ahora al 92.4; los precios se elevaron en casi todas las actividades industriales en un pequeño tanto por ciento en comparación con los de hace un año; y, mediante las «Cámaras de Trabajo» y la industria se logró, en algunos distritos, un cierto equilibrio de fuerzas con las «Cámaras de la Industria». Hay que reconocer que de acuerdo con la psicología alemana la producción se ha disciplinado y que se ha reducido el coeficiente del desempleo pero ¿es el llamado **Fuehrerprinzip** acaso una fórmula de emancipación social permanente, cuando en muchos distritos se han convertido en **Fuehrer** de la explotación los mismos patronos, con poderes absolutos, indiscutibles? El despotismo militar a que se llega por vías de estas fórmulas alejará cada vez más a Alemania de las simpatías de Europa, aspirante a la universalización de sus criterios, utopía lejanísima de alcanzar.

EL general Von Ribbentrop, repitiendo simplemente en Londres los conceptos de Hitler en Munich y Karlsruhe, ha dejado la situación en un estado peor que antes de su llegada a Londres. Sigue insistiendo el III Reich en la tesis de que el tratado franco-ruso es una violación de los pactos de Locarno, como si con anterioridad ya (Hitler en su discurso ante el Reichstag hace un año) Alemania no hubiese expresado que los pactos de ayuda mutua y agresión son para el Wilhelmstrasse convenios de alianza. Esta conducta del Fuehrer es toda una estrategia diplomática que consiste en negar los fundamentos mismos del derecho contractual, en justificación de una línea que ha sido observada constantemente por Alemania en sus relaciones con los demás pueblos desde poco después de la época napoleónica. Ahora bien, el Fuehrer ha venido insistiendo en que los únicos convenios que él considera válidos e importantes son los bilaterales, como el pacto con Polonia. De este mismo tipo es el Tratado entre Francia y Rusia. La seguridad colectiva, tal como la entienden Francia, Bélgica y la Gran Bretaña, rehuye precisamente los convenios de esa clase. ¿Y por qué Alemania no negocia tratados semejantes, como el de Polonia, con Austria?

DURANTE el viaje de Sir John Simon a Berlín el adalid germánico explicó cuál era la aspiración de Alemania. Después de haber dicho que la S. de las N. no era sino una concertación de potencias en que prevalecían por razones obvias los más fuertes y los mejor armados, expuso cuáles eran las condiciones por las cuales Alemania se garantizaría contra esas eventualidades, tras de lo cual no tendría el menor inconveniente en reingresar. Antes que nada, enunciaba que Alemania había recobrado por decisión propia la soberanía plena en cuestiones militares, y que no aceptaba más el «Diktat» de Versalles, y que necesitaba que se procediese a la revisión territorial para que parte de Checoeslovaquia fuese devuelta al III Reich, se efectuase la incorporación al régimen alemán de otros 3.500.000 de germanos de otras naciones, se celebrase un plebiscito en Austria para decidir su reingreso en el Imperio Nazi, tras de haberse suscrito un convenio de relaciones políticas y mercantiles, y se prestase ayuda económica por las potencias al Reich, para reparar los daños de la pugna mercantil europea. Hitler rechazó los conventos de no agresión con Polonia y Lituania y ni siquiera quiso considerar el llamado Pacto del Este. Sir John Simon regresó a Londres con las manos vacías, se efectuó una nueva conferencia tripartita y, desde entonces, todas las potencias se han dedicado febrilmente al rearme.

(J. L. M.)

M.E.C.D. 2016

SUPLEMENTO DIARIO EN ROTOGRABADO

DIARIO DE LA MARINA

ACTUALIDAD NACIONAL E INTERNACIONAL

LA HABANA, VIERNES, 20 DE MARZO DE 1936

EN NOMBRE del personal de Redacción y Administración del DIARIO, nuestro compañero Francisco Ichaso dirigió unas frases—breves, pero henchidas de fervor y compañerismo—de felicitación a nuestro Director, Dr. José I. Rivero, con motivo de su onomástico. En la primera foto se destacan, además de nuestro Director y del compañero Ichaso, nuestro Administrador don Celso González, don León Ichaso, y otros. En la otra foto puede verse al personal de talleres del DIARIO y de nuestro colega «Avance», que concurrió igualmente a felicitar a nuestro Director (Fotos D. M.)

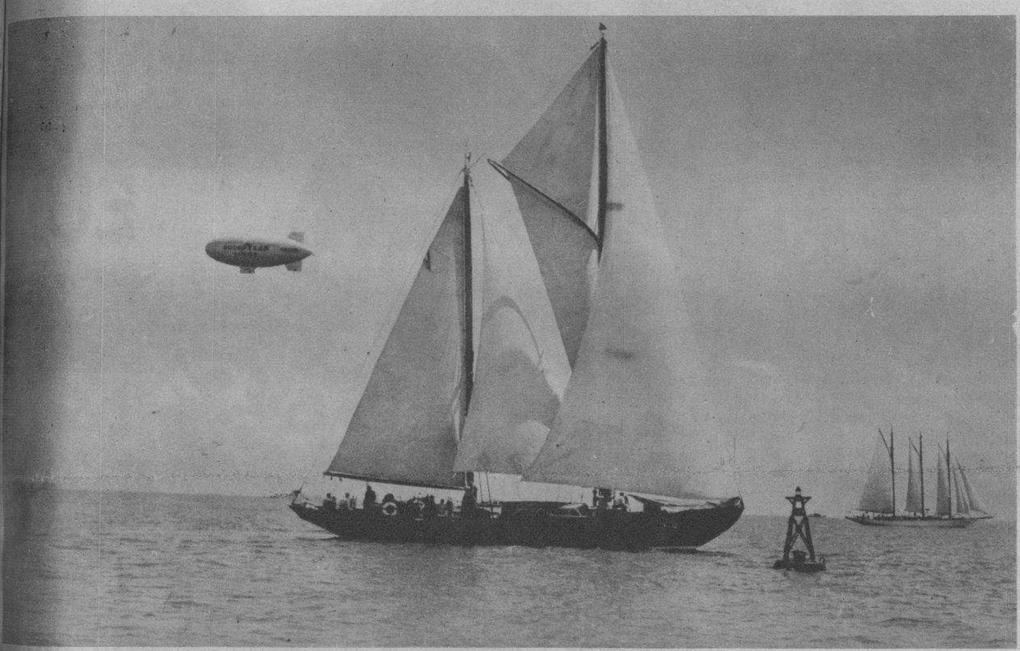

YACHTS atracados a los muelles del Saint Petersburg Yacht Club, ultimando los prepatativos para tomar parte en la gran regata internacional Saint Petersburg-Habana, que tendrá lugar el día 28 (Foto D. M.)

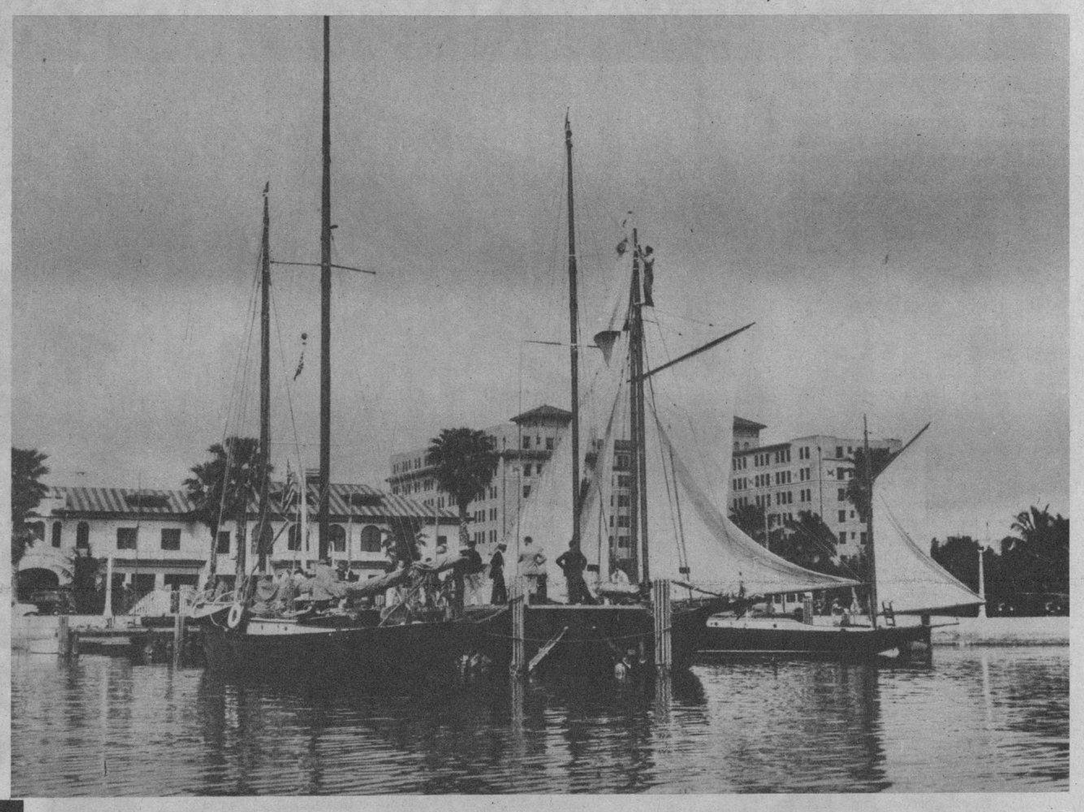

EL MAGNIFICO yacht «Vamarie», de Vadim Makaroff, que obtuvo el primer lugar el año pasado en las grandes regatas internacionales Saint Petersburgh-Habana y que competirá también este año. El próximo día 28 se dará la salida en St. Petersburg (Fla.) Al fondo se ve el «Azara» del Comodoro del Miramar Yacht Club Hugh Matheson (Foto D. M.)

DR. MANUEL GALIGARCIA, presidente del Club Rotario, en unión de los señores Adolfo Kates y Adolfo Kates Jr., donantes de una copa, entregada por sorteo al rotario más asiduo a las sesiones. El premio recayó en el Dr. Anfreu (Foto D. M.)

NUESTRA Corresponsal en Hollywood, Mercedes de Ortiz, fotografiada en el mismo set con Charles Collins y Steffi Duna, protagonistas de la película en Technicolor «Danding Pirate», en los momentos en que Miss Duna miraba el álbum de fotografías suyas tomadas de las escenas de la misma película (Foto D. M.)

ANTEAYER tomó posesión de la Presidencia del Centro Gallego, el distinguido caballero don Antonio Rodríguez Vázquez (en el centro de la mesa), de cuya gestión espera mucho la prestigiosa entidad regional. El vicepresidente, don Evencio Rodríguez, hizo, a nombre de la Directiva, el discurso de salutación correspondiente (Foto D. M.)

EN EL GOBIERNO Provincial de la ciudad tuvo lugar ayer la proclamación de los senadores electos por la Habana, en un sencillo acto que presidió el Gobernador señor Celestino Baizán (Foto D. M.)

M.E.C.D. 2016

EUROPA EN ARMAS

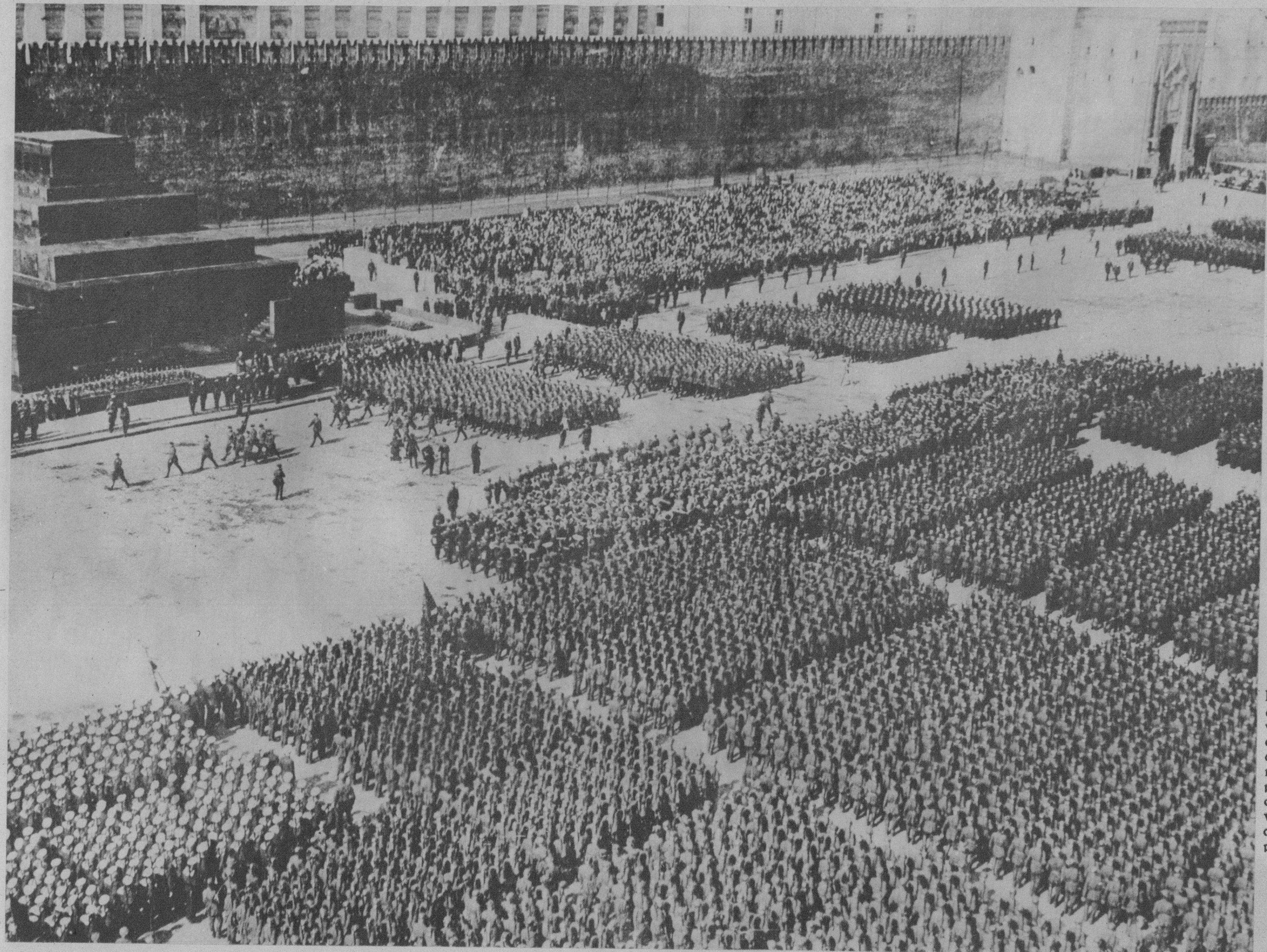

EUROPA EN ARMAS. Véase este detalle de un desfile, realizado el mes pasado en Moscou, ante el dictador rojo Stalin. Los agregados de Francia en Rusia, informaron a su gobierno acerca de la organización del ejército, informes que habrán servido para precipitar la firma de la alianza ratificada recientemente por las cámaras en París (Foto Wide World)

TUCHACHEVSKY, subsecretario de Defensa del Ejército rojo, que acaba de informar que Rusia posee hoy el más potente ejército del mundo (1.300.000 hombres). Esta declaración y las maniobras recientes, han determinado a Francia a firmar la alianza franco-rusa, ante los temores despertados por la ocupación alemana del Rin (Foto W.)

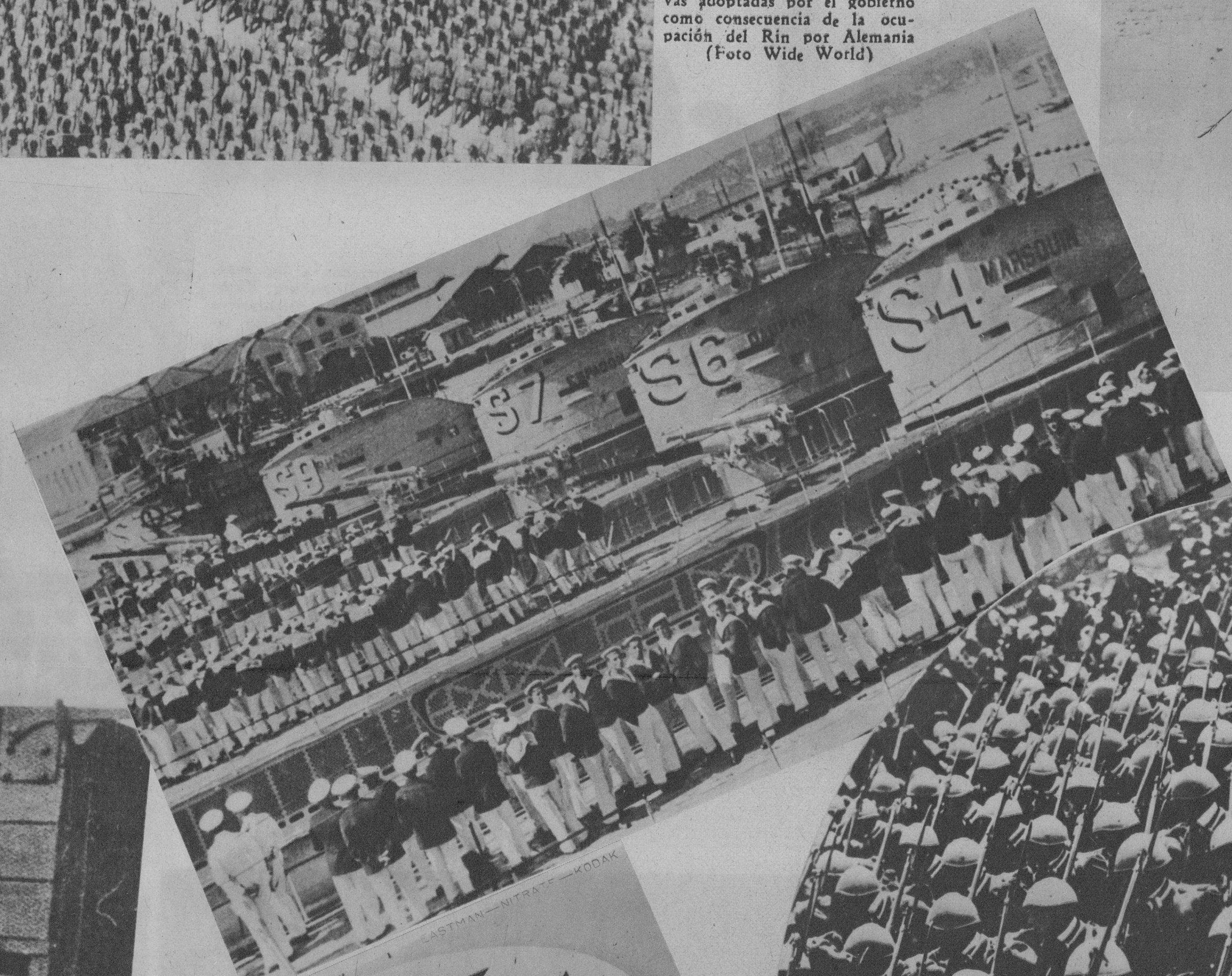

FRANCIA en el mar. Después de las maniobras navales llevadas a cabo por la flota francesa, la marinería de esta escuadrilla de submarinos fué revistada en la rada de Tolón por las autoridades navales, correspondiendo a las iniciativas adoptadas por el gobierno como consecuencia de la ocupación del Rin por Alemania (Foto Wide World)

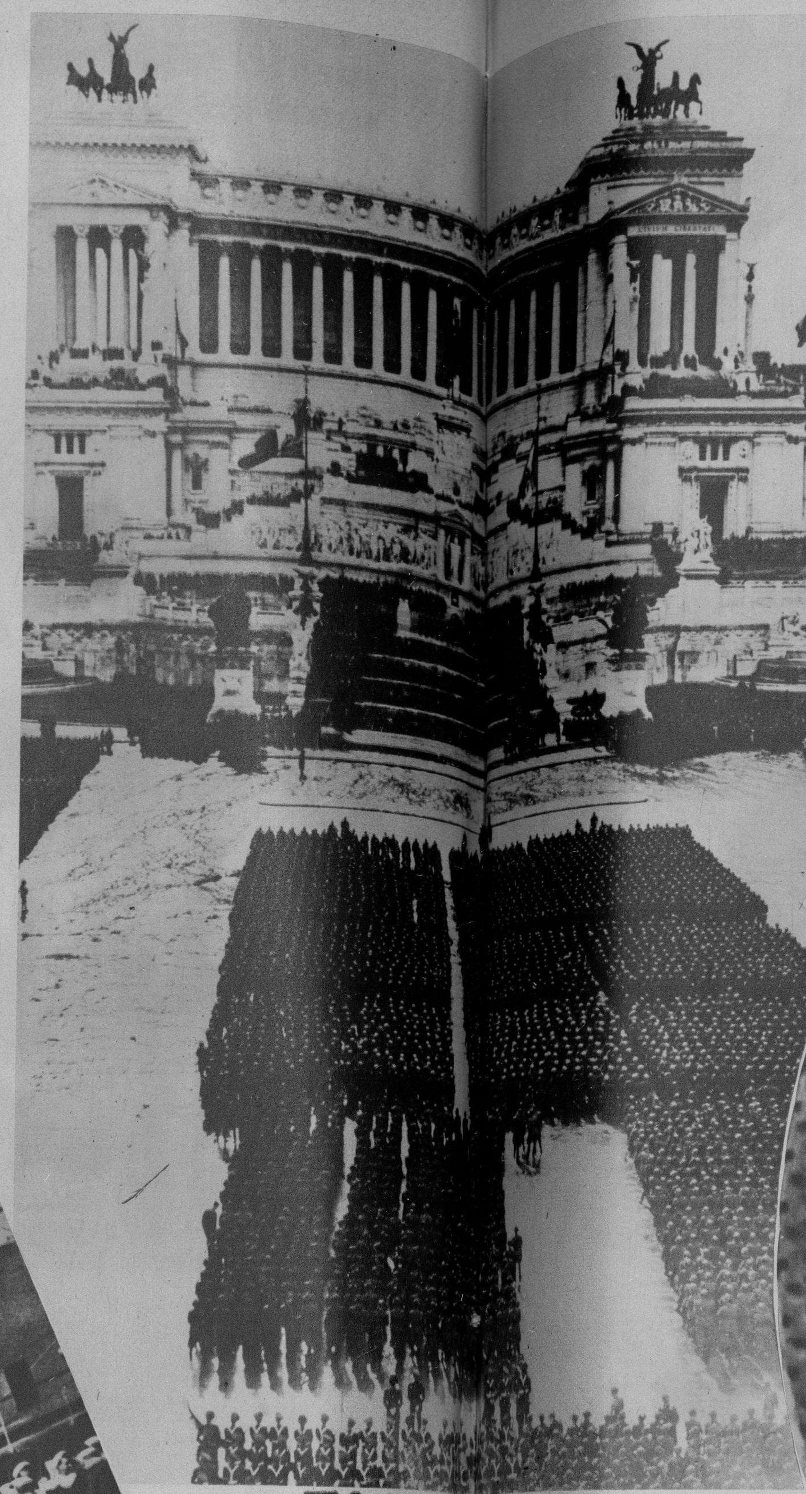

HOMENAJE al Soldado Desconocido. En Roma se rindió hace poco un homenaje al Soldado Desconocido y en honor de los soldados muertos en Adowa en la guerra italo-etíope, hace 40 años (F. W.)

LOS HUSARES no son aquellos bizarros jinetes que conmovían los corazones femeninos. Ahora—como este germánico húsar—pertenecen a los cuerpos motorizados y llevan máscara para gases (Foto Wide World)

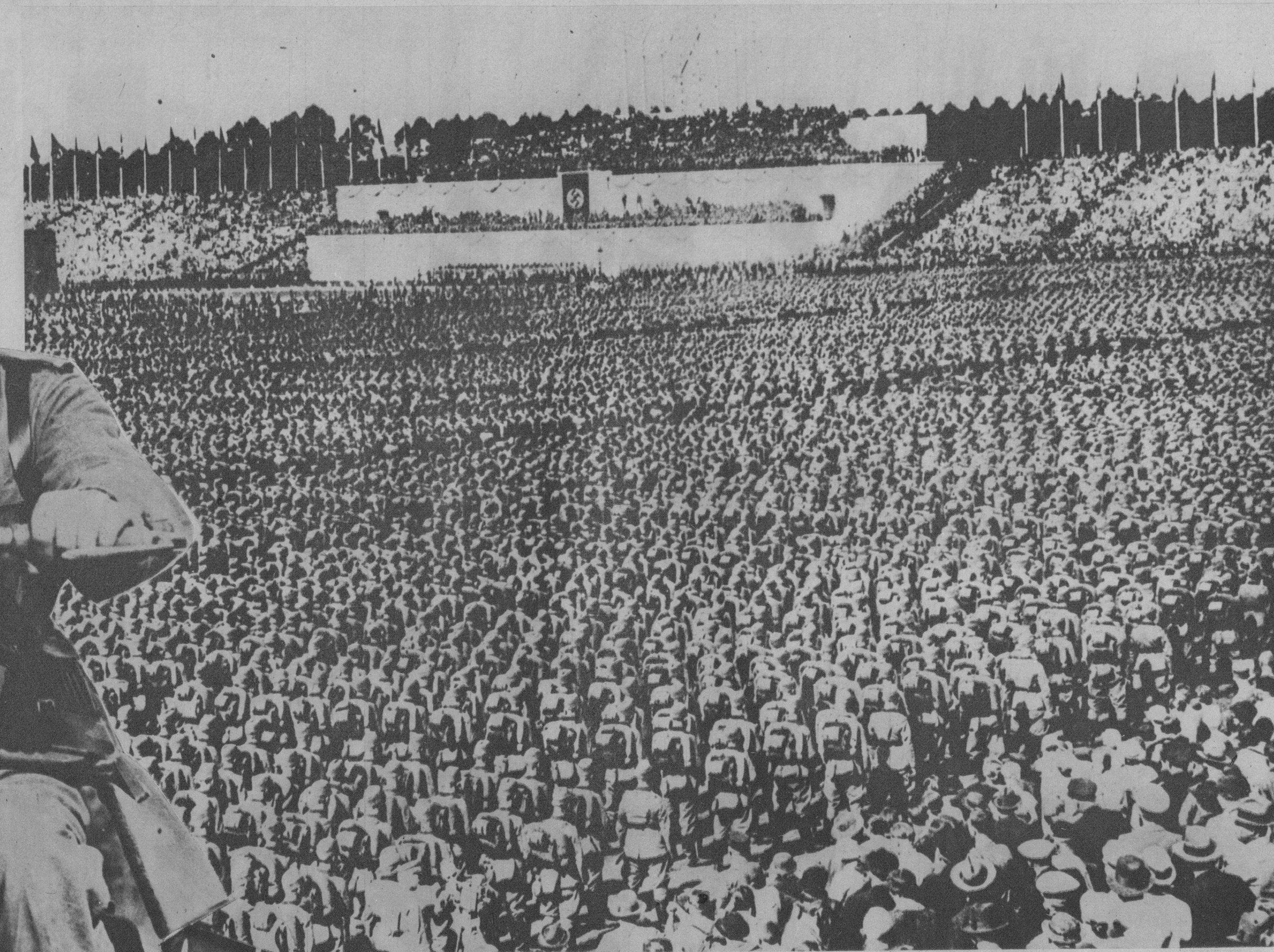

UNA IMPONENTE parada. En Nuremberga (Alemania), revistó recientemente Hitler estas fuerzas de su Ejército, con ocasión de la creación de nuevas unidades armadas. Al fondo, la tribuna del Fuehrer (Foto Wide World)

LOS «GORDON» Highkanders, en una reciente parada en Aldershot. Son tropas seleccionadas de Inglaterra, que desfilaron ante el general Hardy, comandante de la división (Foto Wide World)

EN MOSCOU se han llevado —también— a cabo maniobras y simulacros de ataques aéreos, por un supuesto enemigo. Como consecuencia de la ocupación del Rin por Alemania, se utilizaron todos los elementos del Ejército, y puede verse esta ametralladora, sobre un camión, repeliendo un ataque aéreo (Foto Wide)

TAMBIEN Portugal. En Brough (Inglaterra), despacharon hace poco seis hidroplanos como estos destinados al ejército de Portugal.

EN ROMA, como en el resto de Europa. Los cascos y el paso de parada, por las calles de la Ciudad Eterna, denotan el espíritu militar que invade Europa. Esta parada fué presenciada hace poco por Mussolini (Foto Wide)

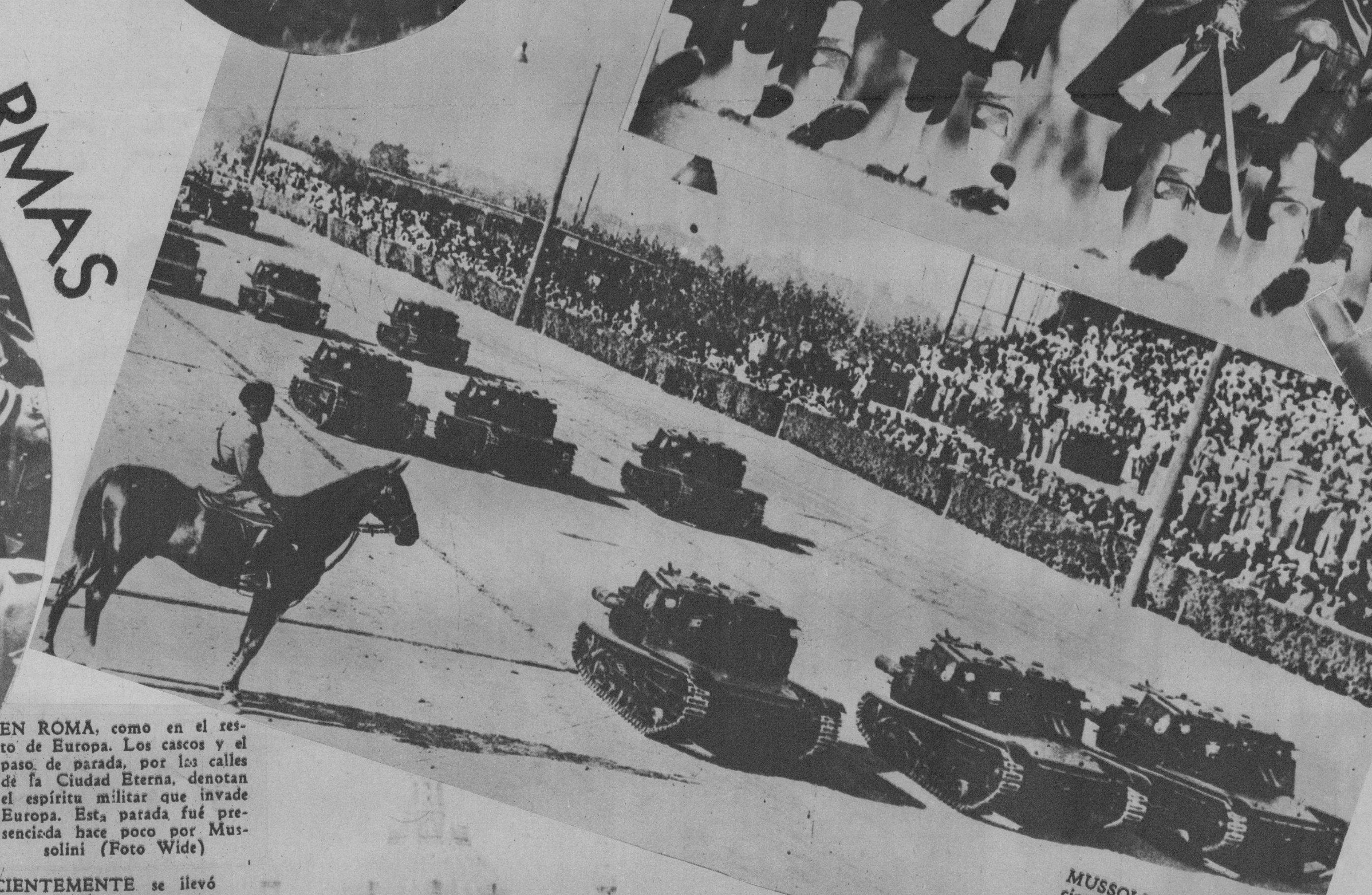

MUSSOLINI revista las secciones de tanques. En Roma llevóse a cabo hace poco esta revista de los tanques del Ejército, éstos destinados a la policía (Foto Wide)

LAS TROPAS belgas. En Bruselas se están llevando a cabo maniobras militares y simulacros de ataques aéreos, como consecuencia de la ocupación militar de la Zona del Rin por las tropas alemanas. Véase esta ametralladora antiaérea repeliendo un ataque (Foto Wide World)

RECIENTEMENTE se llevó a cabo en Berlín una gran revista de las tropas de Hitler. Cerca de 50.000 soldados tomaron parte en la gran parada. En la foto mostramos las fuerzas al pasar por la famosa Unter den Linden. También se muestra el ex Palacio Imperial y la catedral de Berlín (Foto Wide World)

EN NANCY (cerca de la frontera alemana) se está llevando a cabo simulacros de ataque aéreo y salvamento de heridos. Aquí aparecen varios soldados heridos, después de un raid. En esta zona francesa, se han acumulado recientemente fuertes núcleos de tropas de distintas armas (Foto Wide World)

EL EJERCITO soviético exhibe aquí parte de los centenares de tanques recientemente construídos

M.E.C.D. 2016

MAZURKA «ANA KARENINA», bailado por las antiguas alumnas de María Comellas en el gran baile del Hotel Plaza (Foto D. M.)

EN EL CENTRO de la foto, aparece el capitán Luis Estrada, que fué objeto de un sentido homenaje de despedida en Santiago de Cuba, con motivo de su viaje a la Habana. La señora Caridad Suárez de Estrada, fué obsequiada con un precioso ramo de flores y aparece en primer término, rodeada por el nutrido grupo de amigos en la estación del ferrocarril de aquella ciudad (Foto D.)

DR. JUAN MANUEL Menocal y Barreras, abogado de relevantes méritos, que acaba de obtener un resonante triunfo con la resolución favorable del recurso de inconstitucionalidad que presentara a nombre de la «Asociación para la Defensa de los Derechos Ciudadanos» contra la Ley de Nacionalización del Trabajo. La actuación del doctor Menocal en este problema ha merecido los mayores elogios del foro cubano y felicitaciones de todas partes de la Isla y del extranjero (Foto D.)

NUESTRO QUERIDO colaborador, representante del DIARIO en París, Eduardo Avilés Ramírez, ha sido elegido Vicepresidente de la Asociación de Periodistas Extranjeros, de la capital de Francia. La otra Vicepresidencia de tal Asociación, ha correspondido al representante de «La Nación» de Buenos Aires, el gran escritor español Juan Pablo Echague, constituyendo el nombramiento de nuestro representante, una distinción señalada para nuestro colaborador y para el DIARIO. Nuestro foto corresponde a una admirable escultura de Avilés Ramírez, hecha por el notable Sicre (Foto D. M.)

EN SANTIAGO de Cuba se rindió un sentido homenaje de despedida al capitán Luis Estrada, con motivo de su viaje a la Habana. En los magníficos Omnibus de Camagüey fué transportada la representación de la prensa y una nutrida comisión de damas y caballeros a la estación, donde despidieron al Sr. Estrada (F. D.)

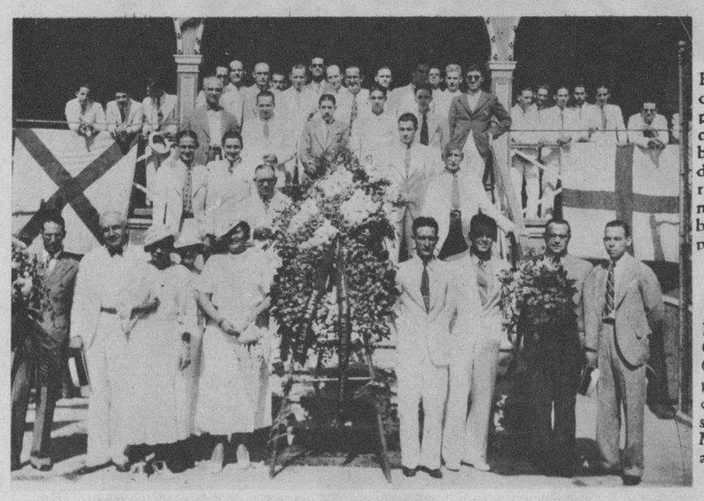

LOS MIEMBROS de la sociedad Club Náutico, de Santiago de Cuba, en la puerta de la misma, para dirigirse a depositar ofrendas florales en las tumbas de los socios fundadores don Germán Michaelsen y Facundito Bacardí, al cumplirse el 48 aniversario de la fundación de la sociedad (Foto D. M.)

MESA PRESIDENCIAL del acto de la celebración del Primer Congreso Agrícola Municipal, inaugurado en Encrucijada recientemente (Foto D. M.)

IGLESIA del Central Stewart, bendecida solemnemente por Monseñor E. P. Serantes, Obispo de Camagüey, hace poco. Pertenece al Distrito de la Parroquia de San Eugenio, de Ciego de Avila (Foto D. M.)

DEL GRAN CASINO Nacional. El señor Francisco Viñas, Director del Casino Nacional, rodeado de los empleados del aristocrático club, predilecto de la buena sociedad de la Habana (Foto D. M.)

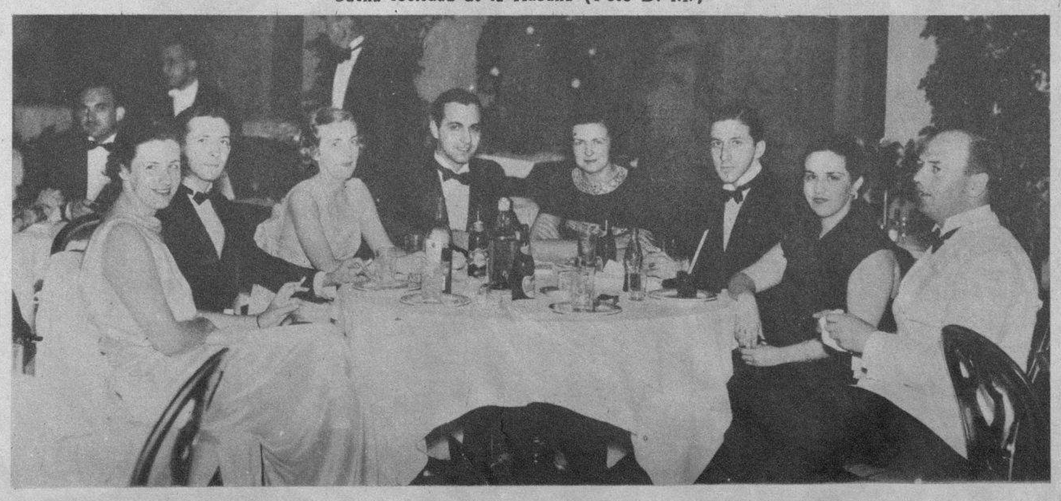

MISS KATHERINE Schuelzer, Miss Mary Margaret Schuelzer, Miss Rose O. Brian, Dr. Mac Guire, Julio Castellanos, Raúl Arango, Dr. Guillermo Belt y Cuquita Martínez de Belt, en la terraza del Jockey Club (Foto D. M.)

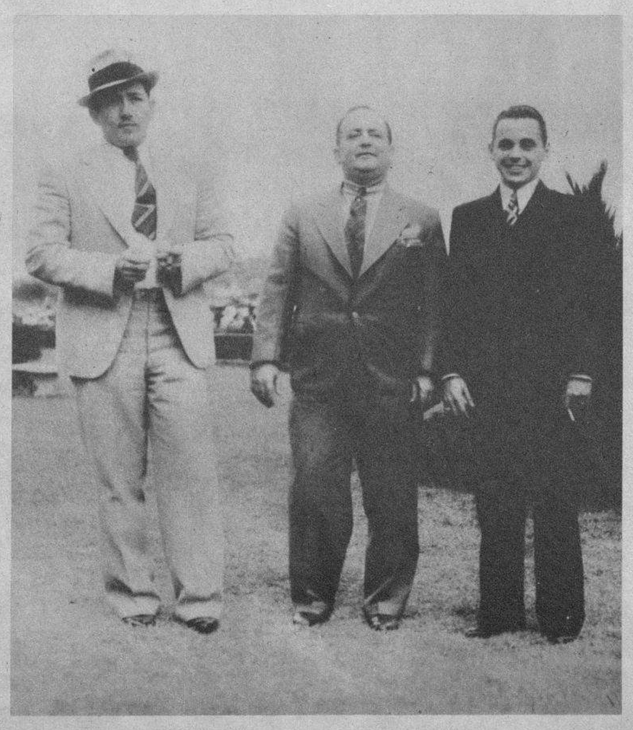

EL DR. GREGORIO Uriarte y los señores Roberto Pau y Juan Corral en los jardines del Jockey Club, el pasado domingo (Foto D. M.)

HAGA QUE SUS VACAS
PRODUZCAN MAS Y
MEJOR LECHE

Dándoles PIENSO ESPECIAL para vacas lecheras preparado científicamente por

LA CENTRAL MOLINERA

a base de harina de soya, harina de maíz, gluten, middlings, afrecho de trigo, afrecho de malta y calcio.

22.0|0 Proteina 54.0|0 Carbohidratos

Visite esta casa o escríbanos

LA CENTRAL MOLINERA

Calzada Real 117, frente al parque Marianao.
TELEFONO FO-7393

M.E.C.D. 2016