1ª SECCION

SERVICIO DE ASSOCIATED PRESS. Esta queda autorizada para usar nuestro servicio y noticias de información.

HILO DIRECTO CON NUEVA YORK

DIARIO DE LA MARINA

El DIARIO DE LA MARINA es el periódico más antiguo de Cuba. Fué fundado en el año mil ochocientos treinta y dos.

SERVICIOS ESPECIALES DE ESPAÑA

1ª SECCION

AÑO CIV.—NUM. 66 | ACOGIDO A LA FRANQUICIA POSTAL | LA HABANA, MARTES, 17 DE MARZO DE 1936.—SANTOS PATRICIO Y JOSE DE ARIMATEA | TIEMPO PARA HOY: VARIABLE | PRECIO: 5 CENTAVOS

PROCLAMA EL GOBIERNO DE AZAÑA EL ESTADO DE ALARMA EN TODA ESPAÑA

UNA TIA DE ALCALA ZAMORA HA SIDO INTERNADA EN LA CARCEL DE JAEN PARA SALVAR SU VIDA

Las fincas del Presidente de la República asaltadas por las turbas. Los sucesos registrados en Logroño el sábado fueron muy graves. Huyen los capitales de España

¿QUE SUCEDE EN ESPAÑA?

LA confusión y la contradicción de las noticias que—sin duda por causa de la censura—nos transmite el cable sobre España, impiden formar un juicio claro y seguro sobre los sucesos que allí están ocurriendo.

Ya los rumores, falsos o verdaderos, sobre el ultimátum del Ejército al Gobierno y sobre la renuncia del Presidente de la República española, Alcalá Zamora, dejan traslucir por sí solos la inquietud y la alarma que produce el azaroso estado político y social de España.

Sea cualquiera la dosis de verdad que haya en dichos cablegramas, podemos asegurar un hecho rotundo y positivo: que sólo una gravedad extrema obligaría al Ejército español a intervenir por sí mismo en estos conflictos. No saldría de sus cuarteles por ambiciosa rebeldía ni para inclinarse por partidarismo político en favor de una u otra agrupación. Sólo el peligro mortal de la patria, sólo la imposición violenta de un marxismo que no acepta de ningún modo el pueblo español, sólo la inquebrantable decisión de evitar la anarquía que habría de acabar con España, impelería al Ejército a actuar directamente con sus armas. No sería esa una intromisión ni un ansia de poder y de dominio, sino una actitud necesaria para acabar con la violencia y el desorden y para restaurar la paz, la Ley y el principio de autoridad.

Nos duele en el hondón del alma lo que contra esta paz y a favor del enemigo común—incluso del Gobierno—está sucediendo en España. Nos duelen tan sañudos desahogos de las turbas, impulsadas por sus caudillos, contra los conventos que incendian, contra los edificios de periódicos que destruyen y contra las casas que saquean. Nos duele la ocupación de propiedades, entre ellas la del Presidente de la República, porque no sólo muestra la sed de disolución, incitada por el Komintern comunista, sino también el desacato y el encono contra toda representación de la autoridad, aunque sea tan elevada como la de Alcalá Zamora. Nos duele la sangre derramada en esas agresiones, en esos desafueros y atropellos, que siguen agitando y perturbando a España. Y mucho más nos dolería que se agravase de tal suerte la situación española, que diese lugar a una dictadura. Está visto y probado por penosas experiencias cuán hondamente reacio, cuán decididamente contrario a toda dictadura es el pueblo español. Está visto y probado cuán funestas consecuencias trae a la larga, para España, toda dictadura. Por eso tememos que ésta, ya fuese militar, ya fuese civil, lejos de resolver definitiva y establemente el problema, habría de enmarañarlo todavía más de lo que está.

Las derechas republicanas españolas dirigidas por Gil Robles, de acuerdo con su programa y sus propósitos de actuar siempre dentro de la legalidad, han ofrecido reiteradamente al Gobierno su apoyo y colaboración para todo cuanto signifique orden y tranquilidad. No le ha de faltar, por lo tanto, a Azaña esta fuerza que, por ser de la minoría más numerosa del Parlamento y de la agrupación política más vigorosa, podría servirle de auxiliar eficaz en esa obra nacional de pacificación. Claro está que las extremas izquierdas, proscriptoras e inexorables anatematizadoras de estas derechas, han de revolverse con todos los recursos de su habitual repertorio, el de la amenaza, el de los puños cerrados, el de todas las estridencias, para que esa cooperación de las derechas en favor del orden y de la salvación de España no sea efectiva. Pero es lo cierto y positivo que el Gobierno puede contar con ella y que con ella pudiera encontrar modo de contrarrestar y contener las iras turbulentas y desatadas de los marxistas y anarcosindicalistas.

Grave es la situación española, como es grave todo peligro que atente, no ya contra un partido político, ni contra un gobierno, sino contra un régimen y contra los cimientos de una nación para levantar sobre sus escombros un poder exótico, omnímodo, frío, sin entrañas y cruelmente esclavizador.

Para conjurar esa dictadura extraña, sería excusable y aceptable cualquier dictadura propia.

El tabaco cubano queda en iguales condiciones que el americano en los E. Unidos

WASHINGTON, marzo 16. AP).—El Secretario de Agricultura, Wallace, declaró esta noche que se había desistido de continuar el régimen de reajuste del tabaco, quedando los fabricantes cubanos y norteamericanos en el mismo plano, como era antes de ser implantado ese sistema. Por el Tratado de Reciprocidad entre los Estados Unidos y Cuba se había decidido que el tabaco quedase sometido a las mismas disposiciones existentes al terminar en sus efectos esta ley.

(Resumen de la situación en España)

MADRID, marzo 16. (AP.)—La situación del orden público en España atraviesa por un período de extrema gravedad y así lo ha reconocido el Gobierno de Azaña, que tan renuente se ha venido mostrando a adoptar medidas contra los elementos extremistas que desde el 16 de febrero pasado vienen ofreciendo a diario espectáculos de violencia, con el acuerdo adoptado esta noche de proclamar el estado de alarma en toda España por término de treinta días.

—El Gobierno de Azaña se prepara, por tanto, para proceder con rapidez el estado de guerra si las circunstancias lo exigieran.

—La decisión del Consejo de Ministros de establecer las disposiciones de la ley de defensa, cuando Azaña había declarado no hace muchos días que tan pronto como las Cortes se reunieran restablecería la normalidad constitucional, indica por sí sola que el Gobierno comienza a temer seriamente las consecuencias de una continuación del actual estado de cosas.

—La censura, que viene rigiendo en España desde hace semanas, y que se aplica de día en día con mayor rigurosidad, impide conocer detalles acerca de los desórdenes y así ha ocurrido en el caso de Logroño, donde los hechos fueron mucho más graves de lo que se dijo el sábado, habiendo destruído las turbas cuatro conventos e iglesias.

—En Priego, provincia de Córdoba, pueblo natal del Presidente de la República, donde Su Excelencia posee varias fincas, los extremistas asaltaron las propiedades del Jefe del Estado y las autoridades tuvieron que reclamar los auxilios de la fuerza de asalto para resalojarlos.

—En Jaén, una finca de una tía del Presidente, dama de setenta y cuatro años de edad, también fué asaltada por los extremistas y después rescatada por la fuerza pública; ésta, para proteger a la dama, no hallando lugar más apropósito, para ello, la condujo a la cárcel de Jaén, donde se halla en compañía de tres sacerdotes y una marquesa, igualmente protegidos por las autoridades.

—Mientras tanto, el Congreso celebró sesión esta tarde, eligiendo Presidente al señor Diego Martínez Barrio, lerrouxista disidente y jefe del partido izquierdista Unión Republicana.

—Se afirma en los centros bien informados que el Presidente Alcalá Zamora tiene presentada la renuncia, pero que a instancias del Gobierno no se dará curso hasta tanto se aclare la situación internacional.

—Por otra parte, José Antonio Primo de Rivera, jefe del partido fascista, a quien se acusaba junto con los demás miembros de la Comisión Ejecutiva del partido, de no haber cumplido las disposiciones que le obligaban a presentar a las autoridades las listas de sus afiliados, ha ingresado hoy en la Cárcel Modelo de Madrid, acusado de haberse expresado en términos impropios para las autoridades durante los interrogatorios a que ha sido sometido desde su detención y se cree que el Gobierno pretende deportarlo como medio de acabar con el movimiento fascista.

—Existen razones para creer que los depositantes de cuentas en los Bancos españoles están trasladando importantes sumas al extranjero y parece confirmarlas el decreto firmado por el Presidente prohibiendo que se saquen del país más de cinco mil pesetas por persona.

(Amplia información complementaria de España en la primera página de la segunda sección).

SUMARIO DE ESTA EDICION

Agricultura	18
Anuncios Clasificados	20-21-22-23
Cables	13-22
Cartel del Día.—(Teatros y Cines)	6
Consejo de Estado	3
Crónica Habanera	5-7-9-10-11
Cultos Católicos e Información General	22
Crucigramas	4
Editoriales	8
Escenario y Pantalla.—(Crítica)	6
Gacetillas	6-10
Guanabacoa al Día	21
Hacienda	18
Matanceras	4
Mercantil	19
Municipio	18
Noticias de los Juzgados de Primera Instancia.—(Vida Civil)	18
Obras Públicas	18
Política	17
Puerto	18
Reglanas	5
Secretaría de Comercio	18
Sociedades Españolas	17
Sports	14-15-16
Telegramas del Interior	20
Tribunales	18
Viboreñas	7
LECTURAS:	
Actualidad Internacional. (Por J. L. M.)	24
Al Margen de la Historia	8
Armonías. (Por Gustavo E. Urrutia)	2
A Través de la Vida. (Por Héctor de Saavedra)	8
Caricatura. (Por Roseñada)	8
De Día en Día. (Por Tartarín de Tarascón)	12
Desde España. (Por M. V. de Cabal)	13
Desde París. (Por Eduardo Avilés Ramírez)	8
El Capitalismo, la Libre Concurrencia y la Distribución. (Por Fernando Espinosa)	24
Filosofía de Derecho. (Por Gabriel Camps)	12
La Celebridad Capilar de Bruman, la Aldea Donde Nació Hitler	12
La España de Hoy. (Por Manuel Aznar)	13
Obras de Justicia. (Por León Ichaso)	13
Política Española. (Por F. J. Almodóvar)	13
Tlalplán y el Pedregal. (Por el Conde del Rivero)	12

Autorizado Hitler para enviar un delegado al Consejo de la Liga

SI RENUNCIO NICETO ALCALA ZAMORA

PERO A RUEGOS DEL "PREMIER" SEGUIRA EN SU PUESTO HASTA QUE CESE LA TENSION EUROPEA

El problema creado por la militarización de la zona de la Rinlandia aconseja medidas de prudencia. Existe hondo hermetismo en los centros informativos oficiales

MADRID, marzo 16. (AP.)—En centros que generalmente se hallan bien enterados, se afirma que el Presidente de la República, señor Niceto Alcalá Zamora, ha presentado la renuncia a la primera magistratura de la Nación, indicando que se le aceptara antes de mañana, pero que debido a las gestiones que hizo el jefe del Gobierno, don Manuel Azaña, ha consentido que, por el momento, hasta que se aclare la situación internacional europea, no se dé curso a la dimisión.

Las gestiones que han hecho los repórters por confirmar esta noticia han sido baldías, pues en los centros oficiales se niegan a hacer comentarios sobre el particular.

SE HA LLEGADO A UN ACUERDO EN LA FIJACION DE PROMEDIOS PARA LA LIQUIDACION DE CAÑA

Las nuevas pautas acordadas no sólo servirán para los nuevos precios, sino que se aplicarán a los promedios señalados hace días. Hoy se dará forma legal al acuerdo

El Presidente electo, doctor Miguel Mariano Gómez, despediéndose desde la escala del «Quirigua»

HASTA las primeras horas de la noche de ayer, estuvieron reunidos con el Secretario de Agricultura, doctor José L. García Baylleres, el doctor Arturo M. Mañas, en representación de los Hacendados; Gastón Godoy, Benigno Rodríguez Sánchez y Teodoro Santiesteban, en representación de los Colonos, discutiendo la debatida cuestión del precio promedio del azúcar y las modificaciones o aclaraciones que deben hacerse al Decreto-Ley número 305, que es el que regula los citados promedios.

Después de amplia deliberación se logró un entendimiento entre ambas partes y se sometió a la consideración del Dr. García Baylleres la necesidad de que las aclaraciones allí acordadas surtieran efecto, inclusive, sobre los precios promedios publicados, correspondientes a la segunda quincena del mes de febrero, y que esas mismas aclaraciones se tuvieran en cuenta para los que próximamente se han de publicar para la liquidación de la primera quincena de marzo, indicaciones que fueron aceptadas por el doctor García Baylleres, atendiendo a la inteligencia a que habían llegado ambas partes.

Hoy mismo se promulgará por el Secretario de Agricultura el Decreto correspondiente.

UNA FUERTE MANGA DE VIENTO OCASIONO MUCHOS ESTRAGOS EN PARTE DE LA ZONA DE REMEDIOS

Afectó a dos fábricas, arrasó los platanales y parte de las tomateras y derribó árboles, obstruyendo los caminos. La lluvia y el granizo contribuyeron a aumentar la alarma

REMEDIOS, marzo 16. DIARIO. Habana.—A las cuatro de la tarde, se desató sobre esta ciudad, una fuerte manga de viento acompañada de lluvia y granizo. La fuerza del meteoro causó grandes desperfectos en la fábrica de dulces «El Aguila» y en la fábrica de hielo.

Fueron arrasados los platanales, destrozando la cosecha de tomates que constituía una de las grandes fuentes de vida de esta zona. Muchos árboles en las carreteras fueron derribados, los que obstruyen el tránsito por las mismas.

No hubo que lamentar, afortunadamente, desgracias personales. Durante el tiempo que nos azotó la tormenta, reinó intensa alarma entre los vecinos de la población. Los miembros del Ejército Constitucional y la Policía Nacional, recorrieron las calles con objeto de prestar auxilio en caso necesario.—**Alfonso Benítez**, corresponsal.

HOY O MAÑANA SE TRATARA DEL DIA EN QUE LOS ELEGIDOS EL 10 DE ENERO TOMARAN POSESION

La Comisión que debe redactar la ley en que se fijará esa fecha no se ha reunido aún. El Dr. Smith todavía no he hecho la convocatoria para que se reúna dicha junta

A medida que avanza el tiempo, crece el interés por conocer la fecha en que habrán de tomar posesión de sus cargos los favorecidos con el sufragio popular en las elecciones celebradas el 10 de enero.

En busca de alguna noticia que ofrecer a los lectores, uno de nuestros repórters interrogó en tal sentido ayer al doctor Rafael María Angulo, Consejero de Estado, que con los doctores Julio Alvarez Arcos, Andrés Domingo Morales del Castillo y el Secretario de Gobernación doctor Maximiliano Smith, forman, junto con el Presidente del Consejo, doctor Manuel Giménez Lanier, la comisión designada para redactar la ley que habrá de fijar la referida fecha.

El doctor Angulo manifestó que la comisión no se ha reunido aún; mas espera que el señor Secretario de Gobernación haga la convocatoria hoy mismo, o a más tardar, mañana.

ENTREGA DE DIPLOMAS A LOS CADETES DE AVIACION

El Coronel Batista acompañado del comandante López Borjas, seguidos del Coronel Mendieta y otros cuando se dirigían al lugar donde se le hizo entrega de sus diplomas a los cadetes graduados de pilotos aviadores. (Vea amplia información en la página tres).

Muere trágicamente en el Estado de la Florida el príncipe Mdivani, que se casó hace un mes con Luisa Astor

PALM BEACH, Estado de La Florida, marzo 16. (AP).—La familia Van Alen prepara el enterramiento del Príncipe Mdivani, muerto trágicamente el domingo a consecuencia de una coz del «pony» que contaba en una partida de polo, que se celebraba. Se cree que las exequias efectuaránse mañana en la posesión que aquí poseía el Príncipe, enviándose luego el cadáver a Providence, R. I., donde será sepultado.

Hacía un mes que Serge se había casado con Louise Astor Van Alen, esposa divorciada de Alexis Mdivani, que se casó luego con Bárbara Hutton, divorciándose poco antes de su muerte, ocurrida en España.

La hermana de Serge, casada con el pintor español, Sert, residente en Valencia, y circunstancialmente en París s,e comunicó telefónicamente anoche con Palm Beach, dos veces.

La Princesa Mdivani ha soportado con raro estoicismo la muerte de su esposo de un mes.

SE HIZO UNA CARIÑOSA DESPEDIDA AL PRESIDENTE ELECTO AL EMBARCAR AYER TARDE PARA EE. UU.

El Dr. Miguel Mariano Gómez, Presidente electo de la República, en unión de su esposa e hijos, entre un grupo de familiares y amigos que lo despidió.

UN «fraterno» colega de la tarde, cuya obstinación en rectificar noticias va parejo con su poco acierto en anticiparlas, no podrá negar hoy que el doctor Miguel Mariano Gómez, presidente electo de Cuba, haya partido en la tarde de ayer, a las siete, en el vapor «Quirigua», rumbo a los Estados Unidos, tal como anticipó exclusivamente el DIARIO DE LA MARINA.

En efecto, a la hora señalada, embarcaron con el doctor Gómez, su distinguida esposa, señora Serafina Diago y sus hijas Serafina, Graciela y Margarita.

También van con él, su hermano político el doctor Julio Morales Coello y su secretario particular doctor Francisco Arango.

El doctor Gómez y sus acompañantes, irán en el «Quirigua», hasta Cristóbal, después de hacer escala en Kingston, Jamaica, y desde Cristóbal, pasarán a Balboa, donde embarcarán en el vapor «Talamancca», de la propia Flota Blanca, que los conducirá hasta San Francisco de California.

En esa bella ciudad del Estado de California pasará una temporada de descanso, y luego, bien por carretera, bien por tren atravesará gran parte del territorio de la Unión, hasta ir a Washington, D. C., donde visitará al Presidente de los Estados Unidos y después irá a New York.

DISPOSICIONES PARA EL EMBARCO.—Durante toda la mañana y tarde de ayer, estuvieron siendo solicitados pases para ir a bordo del «Quirigua», pero no fué posible complacer tantas peticiones, pues el buque no resistiría la afluencia de cuantos tuvieron la pretensión de pasar a bordo.

UN DESTACAMENTO DE POLICIA.—Desde las cinco de la tarde el teniente Raurell, de la Policía Marítima, con un pelotón de vigilantes de ese Cuerpo, atendió a la organización de los automóviles que fueron conduciendo al muelle a las personas que acudieron a despedir al doctor Gómez Arias y familiares.

LA ADUANA.—El Administrador de la Aduana, señor León Otaño, comisionó a su secretario particular señor Miguel Hernández, para que estuviera en la escala del «Quirigua», para que con el personal aduanal, resolviera todos aquellos asuntos en relación con el embarque del doctor Gómez Arias y familiares.

Muy contadas personas pasaron a bordo de la hermosa nave de la Flota Blanca, pues las despedidas se efectuaron en el muelle con el mayor orden.

RAMOS DE FLORES.—Numerosos ramos de flores fueron enviados al muelle para ofrecérselo a la señora Diago de Gómez Arias.

AUTORIDADES Y FUNCIONARIOS.—Desde las seis de la tarde comenzaron a llegar al espigón de Santa Clara las personas que acudieron a despedir al doctor Gómez Arias.

En representación del señor Presidente de la República, doctor José A. Barnet, el Subsecretario de Estado y el capitán ayudante Carlos O. Hernández; en representación del Jefe del Ejército Constitucional, coronel Fulgencio Batista, su ayudante, el teniente Cristóbal Peña Ramírez; en representación del Quinto Distrito Militar, el teniente Rafael Díaz Joglar. Los senadores Octavio Rivero, José Ambrosio Casabuena, José Manuel Gutiérrez, Ricardo Campanería, Calvo Tarafa, Eduardo Rosell, José M. Casanova, Luis Caíñas Milanés, y el señor Rosado. Los representantes Carlos Márquez Sterling, futuro Presidente de la Cámara; Santiago Valera, Rafael Zervigón, Alberto García, Raúl Fernández Mederos, Néstor Carbonell, Francisco Díaz, José M. Quintana, Carlos M. Palma, Radio Cremata, Sebastián Beltrán, Rafael Díaz Balart y otros.

Los señores Valentín y Alberto Díaz; Rafael Iturralde, Prisciliano Piedra, Antonio Rodríguez Knight, Miguel Angel Céspedes, el Gobernador de Camagüey, Roberto Pérez Lara; el Alcalde electo de la Habana, Antonio Beruff Mendieta; los concejales Alvarez Builla, Paco Rivero, Manuel Buchó, Fernando Simó, Luis Condom. Benito Falgueras, Francisco Agüero, José Navarrete, Francisco F. Veiga, José Oliva, Oscar Ramírez; los consejeros Guillermo Jiménez, Alberto Martínez, Severiano Pulido, y los señores Juan F. Calleja, Gonzalo Herrera, Pablo Almeída, Rafael Zayas Bazán, Juan R. Gómez, Antonio Magaz, Emilio Campos, Rodolfo Romero, Armando Carmona, capitán Julio Cadenas, Pepe Leonard, Octavio Barrero, Rodolfo Rebull, Francisco Ondoza; el doctor Horacio Reyes, que suena para Sub de Justicia; doctor Mario Fernández, doctor Juan D. Byrne y Manuel Fernández, agente de dicho cuerpo.

Angel Trinchet, José Rodríguez, Francisco Tomé, Marcelo Méndez, Bernardo Latour y su hermano el doctor Octavio Latour, médico del tren presidencial; doctor Gabriel Casuso, Hernández Oses, ingeniero Montolieu, Pepe Gómez Mena, Díaz Romañach, Leopoldo Ovejo, Emilio Valdés Valenzuela, Pedrito Aldama, Ignacio Aguirre, doctor Domingo Mencía, futuro Secretario de la Presidencia; Alfredo Recio, Federico Mesa, Graciela Marín, Juan Ibáñez, Felipe Mencía, José Vargas, Tomás Cañizares, Santiago Estrada, capitán Luis Estrada, Manuel Hartman, futuro Director de la Renta.

Y los Sres. Antonio Burgos, ministro de Panamá en Cuba; Wenceslao de la Guardia, Ministro de Costa Rica en Cuba; el Subsecretario de Estado, comandante Luis Rodolfo Miranda; el Introductor del Cuerpo Diplomático, Sr. Soler y Baró; el comandante Franco Granero, Jefe de la Casa Militar del Presidente de la República; el capitán Pérez, ayudante del Jefe del Ejército; el capitán del Ejército Salcedo, ayudante del Jefe de la Marina; el Jefe del Servicio Central de Hacienda, comandante Juan Govea; el Administrador de la Aduana, Sr. Pedro León Otaño; el Director Comisionado de Inmigración, Dr. José María Bolaños, y el Subdirector Dr. Alvarez Montano; el Médico primero del Puerto, Dr. Andrés Avello y los doctores Portela y Estrada, el Sr. Fernando Castro, Dr. José Manuel Cortina, Dr. Lucilo de la Peña, Carlos Frayle Goldarás; el Jefe de la Policía Judicial, señor Vivas; el Jefe de Bomberos, Sr. Díaz de Villegas; los señores Alfredo Brodermann, José M. Gutiérrez, Federico de Torres, Paquito Sierra, Federico de Torra, Jesús Calzadillas, Enrique Recio, Dr. Federico Arias y familia, doctores Manuel y Felipe Mencías, doctor Rogelio Pina, Antonio Rivas, Dr. Aurelio Ituarte, Dr. Gustavo Vidal, capitán Manuel Benítez, Manuel Capestany, Arturo Rías, Ismael Martínez, Joaquín Doval, el ingeniero Roaul Fernández de Castro, que se dice será el Secretario de Obras Públicas; el Dr. J. Hernández del Ejército; Manuel Carrera Jr. Don Manuel Otaduy, de la Cámara de Comercio Española, y su apoderado don Simón Urresti; Dr. Ramón Zaydín, Carlos Font, Rafael Santos Jiménez, Guillermo Tapia, Rafael Campanería, José Guez, Ramón Vasconcelos.

El Presidente de la Asociación de Repórters nuestro compañero César Rodríguez, José Raúl Capablanca, Manuel Secades Japón, Dr. Guerra miembro del Protocolo, el ex alcalde Cuesta, Modesto Morales Díaz, Laureano Fuentes, el ex comandante Espinosa y familia, Carlos Márquez Sterling, los hermanos Peláez, Angel Jiménez Rivas, así como casi todos los senadores y representantes electos por la Coalición tripartita.

A las 6 y 30 llegó el doctor Morales Coello y poco después lo hizo el doctor Miguel Mariano Gómez y familiares, quienes fueron acompañados desde su residencia de Prado hasta bahía.

Después de saludar a las personas que en dos filas habían acudido al muelle, el doctor Gómez, se dirigió a bordo del «Quirigua» y cuando estuvo sobre la meseta de la escala, fué muy aplaudido. Una vez que se instaló saltó a la cubierta en la gran nave de la Flota Blanca, recibiendo nuevas manifestaciones de simpatías.

El Supervisor de la Policía Marítima, teniente de Marina Villanueva, y el teniente Andrés Hernández, dirigiendo todo lo relacionado con el orden público.

A las 7 y 10 minutos el «Quirigua» soltó sus amarras y partió hacia Puerto Antonio.

Nuevos soldados franceses salen para la frontera

Harán allí su instrucción militar durante 28 días. La fecha para las elecciones

PARIS, marzo 16. (AP).—El Ministerio de la Guerra informó hoy que se habían enviado refuerzos a la frontera francesa de Oriente, que hace frente a la Renania. Han partido para los campamentos fronterizos 2,000 reservistas, que van a tomar instrucción, durante 28 días.

El Gobierno decibió que las elecciones se celebren, la primera vuelta el 26 de abril y la segunda, el 3 de mayo. El decreto en donde tal cosa se dispone saldrá mañana en la Gaceta Oficial.

Lea ¡ALERTA! al mediodía y el AVANCE por la tarde

Si hoy se aprueba la resolución franco-belga, ingleses e italos estarán en contra de Alemania

Flandin insistió en que Francia está autorizada para adoptar cualquier medida de fuerza contra esa nación. Rusia opuesta a que se discuta la «Proposición Hitler»

LONDRES, marzo 16. (AP).—Después de varias horas de acalorados debates secretos, el Consejo de la Liga de las Naciones acordó resolver rápidamente la controversia que ha suscitado la reocupación de la zona desmilitarizada de Renania por tropas de Hitler.

En los círculos de la Liga se cree que el Consejo aprobará una resolución conjunta franco-belga en que se condena a Alemania por haber violado los tratados de Locarno y de Versalles y que inmediatamente después suspenderá la sesión indefinidamente, sin tomar acuerdos sobre los castigos que deben imponerse a esa nación.

Esta noche se llegó al acuerdo de convocar a la Comisión de los Trece de la Liga de las Naciones para el miércoles próximo, a fin de solucionar el problema italo-etíope. Augusto Barcia, ministro de Estado español, insistió en que se iniciaran las negociaciones para el arreglo del problema italo-etíope aprovechando que todos los miembros de la Comisión se hallan en Londres.

Alemania recibió seguridades esta noche en el sentido de que puede participar en las sesiones del Consejo de la Liga en las mismas condiciones que los demás países, pero la seguuda condición impuesta por Adolf Hitler como precio para que acepte la invitación a estar representado en las sesiones del Consejo fué rechazada.

El Consejo rechazó la demanda de Hitler para que se estudien y discutan las proposiciones de paz que hizo el Reich en sustitución del tratado de Locarno.

Bajo la influencia británica, el Consejo celebró su sesión en secreto y evitó que la controversia que se ha suscitado en el seno de la Liga llegara a las columnas de la prensa.

Durante todo el día ha estado en sesión secreta el Consejo y en la sesión pública de veinte minutos celebrada esta noche, el ministro de Estado francés, Pierre-Etienne Flandin, presentó al Consejo, sin comentarios, una resolución condenando a Alemania como violadora de los tratados.

La sesión pública se demoró varias horas mientras los diplomáticos redactaban un telegrama dirigido a Adolfo Hitler, dándole cuenta de los acuerdos del Consejo.

Las potencias signatarias del tratado de Locarno—la Gran Bretaña, Francia, Italia y Bélgica—se reunirán mañana a las 11 a. m. para reanudar el estudio de la grave situación resultante de la denuncia del tratado de Locarno por Alemania.

Los representantes británicos dieron a entender claramente esta noche que harán todos los esfuerzos imaginables con el fin de que en esa reunión se escuchen las proposiciones de seguridad hechas por Hitler en vez de discutir los medios de castigar a Alemania.

No se ha podido determinar el precio que está dispuesta a pedir Francia a la Gran Bretaña por su cooperación. En los círculos de la conferencia se cree que no aceptará menos que un pacto de mutua ayuda en el caso de un ataque por parte de Alemania.

La opinión que prevalece en la Liga de las Naciones es que Francia se contentará con que la sociedad internacional envíe una nota a Hitler ordenándole la inmediata evacuación de la Renania, pidiendo sanciones financieras y económicas en el caso de que Berlín se niegue.

La respuesta del Consejo a Hitler, aceptando una de sus condiciones y rechazando las demás, fué trasmitida por Stanley M. Bruce, de Australia, presidente del Consejo, y dice:

«Tengo el honor de enviar a Su Excelencia la respuesta del Consejo a su telegrama de 15 de marzo. Alemania participará en el examen por el Consejo de la cuestión sometida por los gobiernos francés y belga en las mismas condiciones que las demás potencias, cuya situación, de acuerdo con el Tratado, es la misma que la de Alemania: es decir, con completo derecho a discutir, sin contarse los votos de las tres potencias en las votaciones.

«Con respecto a la segunda cuestión no corresponde al Consejo dar al Gobierno alemán las seguridades que desea».

Mañana se tratará por el Consejo de la Liga de la resolución franco-belga. Si se aprobara por unanimidad, la Gran Bretaña e Italia, firmantes del Tratado de Locarno, estarán en el deber de dar inmediata ayuda a Francia y Bélgica.

La sesión secreta celebrada hoy por el Consejo se caracterizó por los discursos que en ella se pronunciaron. Flandin insistió en que Francia está plenamente autorizada para adoptar cualquier acción de fuerza contra Alemania, pero que no lo hace porque tiene confianza en la Liga de las Naciones.

Anthony Eden, secretario de Relaciones Exteriores de la Gran Bretaña, que está desempeñando el papel de conciliador, recomendó a Flandin que aplazara la presentación de su moción pidiendo que se declare a Alemania violadora de los tratados, hasta que se solucionara el problema de la admisión de ese país en las discusiones de la Liga. Flandin se negó a acceder, aunque modificó el tono virulento de la moción.

La Rusia Soviética, por conducto de su Comisario de Relaciones Exteriores, Maxim Litvinoff, apoyó a Francia en su negativa a que el Consejo aceptara la condición de Hitler relativa a que se discutan las proposiciones de paz que hizo ante el Reichstag. Turquía, España, Polonia y Rumania, también expresaron puntos de vista análogos.

Eventualmente, el Consejo accedió a que se dejara a un lado esa demanda y se envíe a los restantes miembros de Locarno para que adopten una resolución final. El Consejo acordó por unanimidad acceder a la representación alemana. Francia considera este acuerdo como una victoria suya.

En algunos círculos se considera posible que Hitler envíe mañana su representante al Consejo, pero después de conocer el texto enviado por el Consejo de la Liga al Fuehrer, han variado de opinión y no se atreven a hacer predicciones.

La comisión de los Trece de la Liga, que es el propio Consejo, sin la participación de Italia, se reunirá el miércoles y después Flandin regresará a París.

E.C.D. 2016

PROMETE EL PRESIDENTE QUE EL GOBIERNO AYUDARA EFICAZMENTE A LA LIGA ANTILEPROSA DE CUBA

PRESOS LOS QUE SUPLANTABAN CIFRAS EN LOS BILLETES DE LA LOTERIA PARA COBRARLOS

Las operaciones se efectuaban en la calle de Tamarindo, donde estaba montado el taller de los falsificadores. Hay muchas vidrieras perjudicadas. Tres individuos detenidos

La policía dió cuenta ayer al Juez de Instrucción de la Sección Quinta, de una falsificación de billetes de la Lotería Nacional, cuyos hechos han tenido repercusión en el interior de la Isla.

Recientemente fué arrestado y se encuentra en la cárcel de la Habana por estos hechos, Manuel Taboada o José Pérez. Fué acusado de haber intentado hacer pasar varias de dichas fracciones en la vidriera de tabacos y cigarros situada en la Esquina de Tejas, propiedad de José Casanova, siendo esta la pista que sirvió a los investigadores para descubrir la vasta falsificación puesta en circulación.

En las últimas horas de la mañana de ayer, la policía logró averiguar que en la casa Tamarindo número 16 y medio, existía la prueba del delito, ya que en la misma era donde se venían confeccionando los billetes falsificados. Al practicarse un registro en la misma, se ocuparon por la policía cuarenta hojas de billetes con los guarismos suplantados, así como todos los utensilios indispensables para la realización del delito, siendo arrestado con tal motivo como autor de tales hechos, José Silva, cuyo individuo fué enviado al vivac por todo el tiempo que señala la ley.

En el informe rendido por la policía al Juzgado, se hace constar que por el momento, han sido perjudicados por los falsificadores los propietarios de las vidrieras de la «Esquina de Tejas», del cafe «La Parra», la vidriera de Monte y San Joaquín, otra de Jesús del Monte y Marina y el billetero Carlos Cruzada.

El arresto en Matanzas de Gabriel Herrera González, en los momentos que había introducido en un comercio de aquella ciudad un sinnúmero de billetes suplantados, ha sido causa de que la policía haya podido conocer que la falsificación de referencia fué extendida al interior de la Isla por los autores de la misma.

ARMONIAS

LA CARRERA POLITICA

Es evidente que un país como Cuba, donde la burocracia pública es la única industria nacional y la fuente principal de ingresos para el nativo, debe perfeccionar y estabilizar su personal burocrático, así el administrativo como el técnico.

Este postulado se aclara con un ejemplo en grande. Está de moda el cohonestar las actuales guerras de rapiña con el derecho que tienen los pueblos de posesionarse, si pueden, de las fuentes de riqueza que necesiten para subsistir, sin miramiento alguno para los derechos de propiedad preadquiridos, la distancia a que se hallen esas fuentes, ni el daño que causen a sus propietarios. Es la reivindicación de la conducta cavernaria. Para tan elegante barbaridad no hay más límites efectivos que los del equilibrio bélico, mantenido por un armamento creciente y desenfrenado.

Pues bien, en la pequeña escala de nuestro aislamiento caribe, la fuente de riqueza nativa son los presupuestos públicos. Los partidos y sectores equivalen a las naciones universales del ejemplo. Mientras exista una posibilidad legal o violenta de tomar por asalto el presupuesto, tendremos desplazamientos drásticos en la burocracia, ya sean por acción política—como la diplomacia—o ya por la rebelión, que es algo parecido a lo que todos los imperialismos llaman guerra colonial.

Así ha sido y sigue siendo la política criolla, y su esencia no difiere de la política mundial.

* * *

Pero en todas partes se está manifestando una opinión pública de minoría, que propugna el predominio del derecho sobre la fuerza, a despecho del eterno fracaso, a despecho de la secular inversión de los términos que, por ser eterna, luce natural. Las ideas morales tienen la virtud de no rendirse fácilmente.

En estos días nuestras rotativas vuelven a gemir en protesta contra la indefensión—el martirio—del empleado público, y se insiste en la necesidad de crear la carrera administrativa.

Me parece de perillas, —como se decía en otro tiempo— con tal que no se pretenda cumplir esta nueva pragmática; con tal que ella corra idéntica suerte que su parigual, la Ley del Servicio Civil. ¿No establece esta ley una competencia, una carrera administrativa estudiada «por la libre»? Si apetecemos «una carrera más», en buenhora; pero si pretendemos acabar con los periódicos derrumbes burocráticos, mejor nos será empezar averiguando por qué no se cumple la Ley del Servicio Civil. Entonces hallaremos que la causa es idéntica a la que convierte en papeles mojados los tratados internacionales: el predominio de la fuerza en la lucha por la vida. Para nuestros nativos no hay más medio de vida que la burocracia pública, y mientras esta realidad subsista, no será cosa de pararse en filosofías morales, en derechos preadquiridos, ni en carreras administrativas más o menos. Primero vivir; fiero, pero cierto.

* * *

Lo esencial es abrirnos cauce hacia las otras fuentes de riqueza cubana. En los días de las «vacas gordas» no resultaba elegante ser empleado público. Todos queríamos ser hacendados, colonos, banqueros y promotores de grandes negocios particulares. No es verdad que el nativo prefiera la inercia burocrática, aunque a falta de otra cosa haga lo increíble por un destinito, una botellita o un «chivito». A falta de pan...

Pero, estos cauces no pueden abrirlos ni mantenerlos abiertos sino los verdaderos estadistas. No puede haber buenos estadistas ni buenos gobernantes sin buenos políticos. El buen político ha de estar instruído en los asuntos públicos, bien por estudios o bien por intuición.

Para crearnos una clase de gobernantes y legisladores con aptitud mental, debemos exigirles cierta prueba de capacidad, un mínimo de conocimientos en materia pública.

El derecho a ser postulado para cargos legislativos y ejecutivos, y a ser nombrado para una secretaría del despacho u otras posiciones de cierta responsabilidad, debería estar condicionado por previos exámenes de capacidad política para los cargos municipales, provinciales y nacionales. Lo propio reza para los cargos de delegados a las asambleas municipales, provinciales y nacionales de los partidos políticos, puesto que ellos son responsables de las postulaciones.

Para ello no es indispensable cursar una nueva carrera universitaria. Bastaría con establecer tribunales y programas para los respectivos grados. Quien quisiera postularse para concejal o alcalde, debería obtener su certificado del tribunal municipal; los aspirantes a consejeros provinciales y gobernadores, obtenerlo en el tribunal provincial; y los postulantes para representantes, senadores, presidentes y vicepresidentes de la República, y secretarios del despacho, se examinarían ante el tribunal nacional.

El derecho a votar seguiría siendo universal e incondicionado por ahora, pero el derecho a ser electo quedaría supeditado a una instrucción, siquiera elemental, de las cuestiones que el candidato habría de plantear o resolver una vez en posesión de su cargo.

¿Que ésta es una reforma escandalosa y hasta subversiva para ciertos espíritus? Ya lo sabemos, pero no porque deje de ser inteligente y moral. Tanto como la de retribuir la mayoría de los cargos públicos que hoy tenemos como honoríficos y gratuitos a pesar de saberse que nuestras necesidades conspiran contra estas prácticas exóticas.

Los servicios públicos deben ser bien retribuídos a cambio de la competencia y la fidelidad, mientras el ciudadano que la ejerza no cuente genéricamente con medios de vida que lo sustraigan de la tentación al fraude.

El ejercicio de una función pública para la que no se está preparado ni mental ni económicamente, es el peor de los fraudes previsibles. No debiera castigarse este tipo de fraude mientras la nación no los evitara lógica y humanamente.

¿No habrá entre nosotros una minoría denodada, capaz de propugnar o siquiera discutir la creación de la carrera política?

G. E. URRUTIA.

EXAMEN DE DOCUMENTOS PARA SABER SI HAY MAS FRAUDES

Quisieron matar a un recién nacido ayer en el Cerro

Se salvó de modo milagroso. Después de ser bautizado, se le envió a la Beneficencia

Al centro de socorro del Cerro fué conducido ayer por la policía, un recién nacido que encontraron moribundo en un solar yermo que está situado en la calle de San Martín, en dicha barriada.

Los cuidados prestados a la tierna criaturita por el médico de guardia, doctor Moreno del Castillo y la comadrona María Arizmendi, fueron causa de que salvara la vida, ya que personas, por el momento ignoradas, habían tratado de darle muerte por medio de la estrangulación, que se advirtió al presentar en el cuello un surco equimótico.

Afirmó el doctor del Castillo, que la criaturita no tenía ocho horas de nacida, a la que habían tratado de dar muerte utilizando para ello un cordón, con el cual le ocasionaron en el cuello el surco que presentaba.

Por iniciativas del doctor del Castillo y de la enfermera señorita Sergia Pérez, que sirvieron de padrinos, la criatura fué bautizada por el Padre Muller, párroco de la Iglesia del Cerro. Acto seguido fué enviada a la Casa de Beneficencia, dándose cuenta con las actuaciones iniciadas por la policía del Cerro al Juez de Instrucción de la Sección Cuarta. cuya autoridad ha ordenado se realice una amplia investigación.

ABURRIDA DE LA VIDA

En el Primer Centro de Socorro fué asistida de síntomas graves de intoxicación, la joven Ernestina Suárez Hernández, de 22 años, vecina de Sol número 115, los que sufrió al ingerir un tóxico, con ánimo de suicidarse, por estar aburrida de la vida.

SE ENCUENTRA EN VIGOR OTRA NUEVA CIRCULAR QUE ESTORBA EL DESPACHO DE MERCANCIAS

En las facturas comerciales se determina el costo del flete, al que se aplica el uno y medio por ciento, con lo que la Aduana tiene otra abundante fuente de ingresos

Continúan las investigaciones sobre el fraude descubierto en la Aduana de la Habana, mediante examen de documentos, pues los encargados de dicha labor tratan de conocer lo que nó ha sido tramitado dentro de la Ley y que han estado ocultos.

CIRCULARES Y DISPOSICIONES.—Se están dictando órdenes interiores y circulares con objeto de encauzar los despachos con la debida seguridad, sin entorpecer la tramitación que es punto también capital para nuestro máximo centro de recaudación.

También se atiende a la aplicación de impuestos y modificaciones de otras órdenes para comprender aquellos despachos que alcanzan mejoras recientemente dispuestas a virtud de nuevos tratados.

UNO QUE SE COBRA DESDE HACE POCO.—Hace poco el señor Pedro León, ha dictado una disposición por la cual, y de acuerdo con el artículo 26 de las ordenanzas, y circulares interiores, se obliga en las facturas comerciales y consulares a expresar el costo de flete con lo que se obtienen apreciables sumas al aplicársele el impuesto del 1 y medio por ciento.

SOBRE REPARO.—También se ha dispuesto, que esté en todo su vigor una orden que data del año 1922 promulgada por el entonces administrador doctor José M. Zayas, por la cual las reclamaciones por errores podrán hacerse sólo dentro de las 48 horas siguientes al pago, para entonces la Aduana dentro de las 24 horas restantes, acceder o desestimar la reclamación impidiéndose que por sumas insignificantes, algunas hasta por un centavo, se retengan cantidades de las cuales se debe disponer libremente.

PEDIRAN SU DEROGACION.—En cambio la Asociación de Corredores de Aduana, por conducto de su presidente y mesa, pedirán hoy al Director General de Aduanas la derogación de la orden número 119, que ha sido puesta nuevamente en vigor, y que entorpece grandemente los despachos, puesto que en dicha orden se obliga a los vistas a hacer una investigación pormenorizada del origen,, fabricación, costo de embalaje, acarreo fletes y multitud de datos, que ya vienen consignadas en los Conocimientos y en las facturas consulares y comerciales que se acompaña a las hojas.

Esa circular estuvo en vigor en un tiempo, pero dado las grandes dificultades que ofreció en la práctica quedó en desuso.

LA RECAUDACION.—La Aduana recaudó ayer $79.703.78.

EL "DUMPING" HOLANDES EN DAÑO DE CUBA

El Dr. José Fernández de Castro explica con suma claridad lo que sucede

El abogado y notario de Bayamo, doctor José Fernández de Castro, nos envía la siguiente carta, en relación con los males que sufre nuestra industria lechera:

Bayamo, 12 de marzo de 1936.
Señor Director del DIARIO DE LA MARINA.
Habana.
Distinguido señor:

Habiendo publicado ese DIARIO, que usted acertadamente dirige, en su edición del 8 de los corrientes, una información de la Secretaría de Estado donde aparecen los interesados de la industria lechera opuestos a la concertación de un tratado comercial con Holanda y deseando mantener la lucha dentro del marco de la realidad, sin desviaciones, a nombre de la Asociación que represento, deseo hacer las siguientes manifestaciones:

No nos hemos opuesto ni tememos a la concertación de tal tratado, infinitamente perjudicial a nuestras industrias similares, pues confiamos demasiado en la capacidad y patriotismo de nuestras altas autoridades para suponer que puedan cometer esos desaciertos.

Sólo hemos pedido que se nos haga justicia y nada más, porque si a Holanda la protegen con la Ley 14 que le reduce en un cincuenta por ciento las tarifas, ¿por qué no le aplican también la vigente Ley de Aduanas, que destruye el «dumping» que nos está agobiando?

Ese «dumping» holandés contra nuestra naciente industria nacional, es premiado en Cuba con la expresada rebaja de tarifas.

Y mientras en aquel país ayudan al productor de leche fresca destinada a la industria, «regalándoles $1.64» por cada cien kilogramos producidos, nuestro Gobierno nos crea un impuesto del uno por ciento en la venta bruta de la leche fresca y de centavo y medio por cada libra de azúcar refinado que utilicemos en la fabricación de leche condensada, donde entra casi en un 50 por ciento de su composición. Amén de los demás impuestos generales que tributamos al Estado, la Provincia y el Municipio.

La lógica nos dice que cuando la Compañía «Nestlé» no pueda elaborar más leche condensada en Cuba por el peso abrumador de los impuestos, la pedirá a su planta instalada en Holanda, recibirá el subsidio, se librará del impuesto de consumo del azúcar y de los efectos del impuesto que grava la venta bruta de la leche fresca.

Y destruída esta industria nacional, los medios de subsistencia que hoy perciben muchos miles de cubanos, serán recibidos entonces por otros miles de holandeses: un eslabón más a nuestra esclavitud económica.

Doy a usted las gracias por el auxilio que nos viene prestando y le suplico, en bien de Cuba, no se separe de la lucha emprendida.

Con la mayor consideración, soy de usted, atentamente,

(Fdo.) Dr. J. F. de Castro,
Presidente de la Asociación Proveedores de La Nestlé.

La Judicial detuvo a un individuo que se halla reclamado

Usa varios nombres y tiene que responder por un delito de hurto. Ingresó en la cárcel

Juan Alemán Torres o Juan Alemán Jorge, que fué capturado ayer por miembros de la Policía Judicial, por estar reclamado por la Audiencia.

Juan Alemán Torres o Juan Alemán Jorge, de 18 años y vecino de San Rafael número 120, fué capturado ayer por el agente de la Policía Judicial, G. Herrera, con motivo de encontrarse reclamado por la Sala Cuarta de lo Criminal de esta Audiencia, en la causa 391-33, por el delito de hurto.

El detenido fué remitido a la Cárcel a la disposición de la autoridad reclamante.

EN SAN LAZARO SE TIENEN QUE CONSTRUIR NUEVOS PABELLONES PARA ASILAR A LOS LAZARINOS

La señora Navarro de Borrell expuso el deplorable estado en que se hallan los leprosos. Entregado un memorándum al Jefe del Estado. La situación del Hospital es precaria

El Presidente de la República concedió la primera audiencia de ayer a una comisión del Ejecutivo de la Liga Anti-Leprosa Nacional, la cual estaba integrada por las señoras Florinda Navarro de Borrell, Mercedes Díaz de Ramírez, Piedad Roselló de Yarini y Berta Borrell.

La señora Navarro, como Presidenta de la Liga, expuso al Jefe del Estado la situación económica del Hospital San Lázaro, que sirve de asilo y enfermería oficial a los leprosos, pintándola con los colores de dolorosa realidad, por cuanto que los medios de que dicho establecimiento dispone para cumplir la encomienda que le ha sido impuesta, resultan insuficientes.

Luego de solicitar del Primer Magistrado que por el Gobierno se acuda inmediatamente en auxilio del Hospital San Lázaro, señalando al efecto la forma de obtenerlo, la señora Navarro de Borell hizo a aquél entrega de la exposición que más abajo se reproduce y en la que se deja constancia de las demandas de la Liga.

Dice así el escrito:

MEMORANDUM

La fundación del Hospital San Lázaro, Habana, se debe a la donación que de la estancia «Los Portones», hiciera al Estado don Pedro Alegre, con la condición de que en ese lugar se recluyera a su hijo, que padecía la enfermedad de la lepra, y juntos con él, todos los que sufrieran del mismo mal.

También cedió al Hospital del Ayuntamiento de la Habana, otra estancia que se encontraba situada al fondo de la Casa de Beneficencia.

Vendidos a censo redimibles estos terrenos, constituyen el capital básico de la institución. Posee también el Hospital censos rústicos en las provincias de Pinar del Río, Habana y Matanzas. El producto de las Obras Pías de Sánchez y de Aramburo. Propiedades rústicas y urbanas en la provincia de la Habana. Bonos de la Deuda Exterior e Interior de la República y la cantidad de $61.500 que los tiene impuestos en hipoteca.

Contando con estas rentas, el Hospital formula presupuestos conforme a sus bienes, limitando el número de los enfermos a los que puede atender con el producto de sus ingresos.

La propagación de la lepra en nuestro país es innegable y ello ha traído como consecuencia el aumento del número de enfermos, y no contando la República con otros establecimientos de esta índole donde recluirlos, los remite al único existente, al Hospital de San Lázaro, situado en El Rincón, el que se encuentra en el deber de admitirlos, rompiendo el exceso de éstos el ritmo administrativo que se quebranta al tener que atender una cantidad de enfermos superior a la consignada en sus presupuesto.

Esta es la situación que confronta actualmente el Hospital «San Lázaro» y en su auxilio debe acudir el Poder Central, facilitándole, como medida de buen gobierno, los recursos que demanda la represión de una enfermedad del carácter contagioso de la lepra.

Los métodos de aislamiento que la Ciencia aconseja, y que se practica en los países que sufren el flagelo, no puede llevarse a cabo en Cuba por falta de capacidad de la leprosería que por un motivo aún más poderoso: el incumplimiento del pago de las dietas que deben de abonar por sus enfermos los Ayuntamientos.

La apremiante necesidad del momento puede remediarse promoviendo un medio eventual de reclamación y con su producto, construir edificios suficientes que permitan aislar a los enfermos que hoy circulan con entera libertad por todos los ámbitos de la República. La utilidad de un sorteo de la Lotería, extraordinario, podría llenar esta exigencia, y recluir mayor número de enfermos, pero de todos modos subsiste el grave problema de los gastos que requiere su alimentación y cuidados.

La salud pública amenazada por el abandono de esta enfermedad y el concepto de país culto y civilizado de que disfrutamos, imponen la implantación de un sistema que garantice formalmente la disciplina económica del Hospital.

El Presidente, impuesto del contenido del Memorándum, ofreció a les señoras comisionadas tomarse el mayor interés por el asunto y gestionar del Consejo de Secretarios la satisfacción de las peticiones formuladas por la Liga Anti Leprosa.

LAS COMISIONADAS DICEN:

A propósito de la patriótica y beneficiosa tarea emprendida por la Liga Anti-Leprosa de Cuba, las señoras Navarro de Borrell, Roselló de Yarini, Díaz de Ramírez y Berta Borrell, muy esperanzadas por las promesas del Jefe del Estado, han hecho las siguientes declaraciones:

Permanecer impasibles ante el cuadro de dolor que contemplamos sería conducta incalificable.

En Cuba, por necesidad, hay que afrontar el problema de la enfermedad de la lepra, y la educación sanitaria, en lo que respecta a esta dolencia, tiene que substituir al abandono incomprensible que nos hace desmerecer como pueblo civilizado y culto.

Conocemos la existencia de organizaciones que tienen a su cargo combatir el cáncer y la tuberculosis, pero no podemos decir lo mismo sobre la lepra.

A la finalidad de remediar situación tan penosa y triste, y movidas por un sentimiento de piedad cristiana, constituímos la «Liga Anti-leprosa», con el noble propósito de mejorar todos sus aspectos, el estado actual de los enfermos recluídos en la leprosería de El Rincón e impedir, por el establecimiento de las modernas prácticas de higiene, la propagación de esta terrible enfermedad.

Comprendemos la magnitud de nuestra empresa y sabemos de los sinsabores que habremos de encontrar en el camino; el mérito de nuestro trabajo estriba en vencer los obstáculos y allanar las dificultades que se nos presenten.

En circunstancias como las actuales creemos necesario nuestro concurso al Gobierno; y siempre, en todas las ocasiones, la cooperación de la sociedad, en cuestiones de higiene, la imponen un principio de humanidad y patriotismo. Sin la ayuda constante y eficaz del pueblo, el triunfo de la Sanidad es imposible.

No consistirá la acción que iniciamos en solicitar un auxilio de aplicación fugaz y transitoria, nuestros empeños representan mayores esfuerzos; aspiramos a la realización de una obra que perdure, en la que encuentren los infelices leprosos, las mayores comodidades y los tratamientos más modernos, como lenitivo a su enorme infortunio y esperanza de redención a sus tormentos infinitos.

UN INSPECTOR DE LA SEGUNDA ENSEÑANZA PARA CAMAGUEY.—Se ha designado al doctor Felipe Pichardo Moya, Inspector de las Escuelas de Segunda Enseñanza de Camagüey.

El decreto nombrándolo acaba de ser firmado.

POR CAUSAS DESCONOCIDAS SE LANZO DESDE UN TERCER PISO UN INDIVIDUO EN EL VEDADO

Al caer sobre el pavimento se deshizo el cráneo. En una cajetilla llevaba 25 cigarros de mariguana. Se supone que estaba consagrado a ese vicio. Otros detalles

Anoche se suicidó, de manera espectacular, un joven blanco, de veinticinco a treinta años, el cual, hasta ahora, no ha sido identificado, y el que, para llevar a cabo sus propósitos, se arrojó desde el tercer piso del edificio «Martí», sito en la esquina de Calzada y Dos, Vedado.

El cadáver fué reconocido por el doctor Méndez, del Centro de Socorro del Vedado, apreciándole mortales heridas en el cráneo, con procedencia de masa encefálica, así como por otras partes del cuerpo, siendo remitido al Necrocomio para la práctica de la autopsia, que será hoy, por la mañana.

En las actuaciones llevadas a cabo por el capitán Herrera, al mando de la Novena Estación, se hace constar que dicho individuo vestía pobremente, sin tener cosa alguna de valor en los bolsillos de sus ropas, ni documento que lo identificara, sólo una cajetilla con veinticinco cigarros de mariguana, así como residuos de cigarros de esa droga que parece acababa de fumar, por lo que se estima que era vicioso, así como que subió al tercer piso del edificio, sin solicitar permiso alguno, y una vez en él, se arrojó a la calle, sin que fuera observado por persona alguna, falleciendo al caer sobre el pavimento, pues se destrozó el cráneo.

La policía continúa investigando para identificar al suicida y conocer las causas de su fatal determinación.

ALCAIDE DE UNA CARCEL EN SIOUX FALLS, MUERTO POR LA PROPIA POLICIA

SIOUX FALLS, South Dakota, marzo 16. (AP.).—Un jurado decidió esta noche que Eugene Reilly, alcaide de la penitenciaría. muerto en un motín ocurrido en la prisión el 6 de marzo, perdió la vida a manos de la propia policía que ignoraba que había sido secuestrado por los convictos que lograron evadirse de la prisión.

Relly halló la muerte en un tiroteo entre la policía y los convictos fugitivos.

EL JEFE DEL COMUNISMO EN EL PARAGUAY HA SIDO DESTERRADO DE ESE PAIS

BUENOS AIRES, marzo 16. (AP.)—Lo mismo que se ha hecho con los demás partidos políticos del Paraguay, el Comunista ha quedado comprendido en el índice expurgatorio del régimen del coronel Franco. El peso de la ley ha recaído contra el ex leader estudiantil, Oscar Creydt, el cual ha sido desterrado.

Nombrada alcaldesa para un barrio del término espirituano

El jueves se le ofrecerá un homenaje a José Grau Agüero. Restablecido el Sr. Celorio

El doctor Maximiliano A. Smith, Secretario de Gobernación, aprobó la resolución del Alcalde de Facto de Sancti-Spíritus, por la que se designa Alcaldesa de barrio de ese término, a la señora Enriqueta Vivas de Rodríguez Pozos, en sustitución del señor Rafael Rodríguez Pozos, su esposo, que renunció el cargo.

EL HOMENAJE AL SEÑOR JOSE GRAU AGUERO.—Pasado mañana, jueves 19, a las nueve de la noche, y con motivo de la festividad de San José, le será rendido un homenaje al señor José Grau Agüero, Director de los Cuerpos de Seguridad de la República, electo Representante a la Cámara por el Partido Unión Nacionalista, por la provincia habanera. El señor Grau Agüero invitó, expresamente, para el acto, a los periodistas, con los que departió extensamente. El homenaje consistirá en una comida, que tendrá efecto en el café «Central», sito en el paradero de los tranvías de la Havana Electric Railway Company, de la Víbora.

RESTABLECIDO EL SEÑOR PEDRO G. CELORIO.—Restablecido totalmente de la dolencia que le retuviera por algunos días recluido en su hogar, reanudó sus labores, ayer, el señor Pedro G. Celorio, Jefe del Negociado de Prensa de la Secretaría de Gobernación, quien, con tal motivo, ha sido muy visitado y agasajado.

Una exposición de motivos sobre las entidades obreras

Se trata de crear la Caja de Seguro del desempleado. La jornada de las 8 horas

A las representaciones obreras que representando a sus colectividades asistieron a la reunión de Representantes de organismos obreros, la Delegación de la «Unión de Obreros y Obreras de la Industria del Lavado y Planchado en General», presentó una exposición de motivos, sobre distintos problemas, que deben resolver los trabajadores. La rápida inscripción de todas las colectividades en la Secretaría del Trabajo; cumplimiento de todas las leyes sociales por dicha Secretaría; reglamentar el Decreto número 251, que autoriza la intervención del Gobierno en todas las empresas que no cumplan los fallos de la citada Secretaría; derogar las resoluciones que restringen el Decreto-Ley número 1693, sobre la jornada de las ocho horas; hacer aplicable a las industrias el salario mínimo y disposiciones del Decreto número 727; cumplir el Decreto-Ley número 276, que trata de los despidos de obreros. Reorganizar las Cajas de Jubilaciones creadas.

Y en consecuencia de los temas anteriores, que se reconozca la obligación de la asociación a todo trabajador. Establecer sanciones efectivas para los que no cumplan las disposiciones de la Secretaría del Trabajo. Establecer las Cajas de Jubilaciones de los obreros del Transporte Terrestre, y de los demás sectores obreros en lo posible. Fortalecer las Cajas de Jubilaciones establecidas y las que se constituyan en lo sucesivo. Reorganizar por la Secretaría del Trabajo el Comité Nacional de Alimentación y Defensa del necesitado, creado por la Ley de 5 de octubre de 1932. Crear la Caja de Seguros para desocupados. Mejorar la Ley de Accidentes del Trabajo. Mejorar la legislación social, inspirándose en los avances de otros países. Establecer nueva reglamentación del derecho de huelga. Firman la exposición a que venimos refiriéndonos los señores Rafael E. Alfonso y Víctor Peraza Arenas.

Con promesas de matrimonio le llevó a la novia $150, y no volvió más por su casa

La joven Teresa Villar Fernández, de 28 años de edad, vecina de Maloja número 39, dió cuenta a la Policía, que su prometido José Sánchez, vecino de Monte 43, con el deseo de contraer nupcias con ella, le pidió cierta cantidad de dinero, entregándole ella la suma de 150 pesos. Ahora su novio, no ha vuelto por junto a ella, desapareciendo, por lo que se considera estafada.

SUSCRIBASE Y ANUNCIESE EN EL «DIARIO DE LA MARINA»

LOCALIZADO EN MATANZAS AYER PEROJO ARAUJO

Por el DIARIO DE LA MARINA encontró la Policía Judicial a dicho señor. Temor desvanecido

En el día de ayer fué localizado en la ciudad de Matanzas el señor Julián Perojo Araujo, delegado del Centro Asturiano de la Habana en el pueblo de Bejucal, al que se creyó por sus familiares y las autoridades que tuvieron conocimiento del hecho, que corría grave riesgo su vida, pues hacía días que no se tenían noticias de él.

DIARIO DE LA MARINA, en edición pasada, insertó en sus columnas la fotografía del desaparecido Perojo, por conducto de la Jefatura de la Policía Judicial, para de esa manera hacer más fácil su localización, la que se obtuvo, como ya hemos dicho.

Los ferroviarios protestan de una reforma propuesta

Se trata de dejar sin amparo al obrero cuando quiebre la empresa donde esté asegurado

El señor Peña Mirabal, presidente de la Delegación Dos, de la Hermandad Ferroviaria de Cuba, en nombre de más de cinco mil obreros, protesta contra la modificación que se pretende hacer a la Ley de Accidentes del Trabajo y su Reglamento, toda vez que por personas interesadas hacen grandes gestiones cerca de las autoridades a quienes compete, con el fin de que al declararse en quiebra una Compañía de Seguros de Accidentes del Trabajo, cese la responsabilidad subsidiaria del patrono a que pertenecía el beneficiario. En la actualidad la persona pensionada por una Compañía de Seguros, al declararse en quiebra ésta, continúa pagándole su pensión la entidad en la cual trabajaba el mismo, como responsable de sus obligaciones y lo que se pretende.es, que cuando ésta se declare en quiebra, quede desamparado el obrero pensionado, es decir, que no tenga derecho a reclamarle la pensión a su patrono.

Con motivo de esta modificación se han cursado telegramas al Honorable Presidente de la República y a los señores Secretarios de Justicia y Trabajo, rogándoles impidan se consuma este hecho por el los trabajadores en vez de progresar, se les restrinjen los derechos ya concedidos por leyes anteriores.

Arrestados dos ladrones en el momento que salían de un café donde acababan de robar

Los vigilantes 1050 y 1297 y el sereno C. Fernández, procedieron ayer al arresto de Manuel Pérez Hernández y Vicente Zubizarreta González, sin domicilio conocido, por haberlos sorprendido en el interior del café «Wall Street», situado en Aguiar número 100, de la propiedad de Francisco Puentes Morón, en los instantes en que se disponían abandonar dicho comercio con el dinero y los objetos robados.

A los detenidos se les ocupó 16 pesos, un alfiler de corbata y varios objetos, así como instrumentos dedicados al robo.

Para penetrar en el establecimiento Pérez y Zubizarreta, utilizaron un aparato, con el cual violentaron la cerradura de una de las puertas.

Los acusados ingresaron en el Vivac.

Los trabajadores del carbón se quejan de una medida del Gobierno que juzgan injusta

En representación del «Sindicato de Cargadores de Carbón y Similares de la Provincia de la Habana», se han dirigido a los Secretarios de Agricultura y del Trabajo los señores José Naranjo, Sergio Fernández y Antonio García, para manifestarles la difícil situación que confrontan miles de trabajadores de dicho sector, como consecuencia de haberse suspendido la concesión de guías forestales para aprovechamiento de carbón vegetal.

Agregan los mencionados señores que tanto los obreros forestales como los tripulantes de cabotaje, chauffeurs, carretoneros y cargadores de carbón se disponen a enviar cartas y telegramas al Presidente de la República y al Secretario del Trabajo, haciéndoles ver que mientras no sea aprobada una ley en proyecto, se sigan concediendo las guías forestales de referencia.

Enrique Fernández Parajón nombrado interinamente en sustitución del Sr. Guillot

El Comandante Eugenio Menéndez, Jefe de la Policía Secreta designó, ayer, con carácter de interino, Segundo Jefe del Cuerpo, al Sr. Enrique Fernández Parajón, Inspector Jefe de esa institución. Y, nombró también, ayer Secretario del Cuerpo, con el mismo carácter de interino, al Inspector Sr. José Cardelle Penichet, jefe del personal del Buró de Homicidios. Ambas designaciones han sido satisfactoriamente acogidas por todos.

Nicolás del Castaño y su hijo prestaron amplia declaración

Pero no aportaron ninguna prueba nueva. El asunto se halla en dos jurisdicciones

Citados previamente por el doctor Mendizábal, Juez de Instrucción de la Sección Cuarta, comparecieron en la mañana de ayer ante dicha autoridad, el señor Nicolás del Castaño y su hijo Nicolasito.

Ambos señores se concretaron a ratificar sus primeras manifestaciones expuestas ante la policía, con relación al atentado frustrado de que fueron víctimas y cuyo hecho dimos a conocer ampliamente en su oportunidad.

Con relación a lo ocurrido, el doctor Mendizábal sólo conoce de la tentativa de asesinato que se realizó en las personas de dichos señores, toda vez que de los otros hechos relacionados con el mismo, instruye la correspondiente causa el Tribunal de Urgencia número Dos.

Al cumplirse el aniversario e la Revista de Comunicaciones, los señores Héctor de las Cuevas y Gómez Roca, director y administrador, respectivamente, de esa publicación, ofrecieron un almuerzo al Secretario de Comunicaciones, señor Francisco Gómez, que se celebró en los jardines de La Cotorra. Asistieron, además de los ya nombrados, los señores Claudio Conde, Alex Bermúdez, Frank Prieto, Nicolás Bowers y otros, así como distinguidas damas de la sociedad de Cleveland, Ohio,, entre las que se encontraban Mrs. Jeane C. Kern, quien, con el señor Gómez y como se ve en esta foto, plantó un árbol, símbolo de confraternidad cubanoamericana.

Arrestado de nuevo Fernández Juiz por manejos delictivos

Se dedica al fácil timo del sub-arriendo y ha cumplido por ello algunas sentencias

Por segunda vez ha sido apresado por la Policía Secreta Francisco Fernández Juiz, conocido por «Pancho», que está reclamado en proceso por estafa a la señora Eleuteria Alfonso Aguilar, residente en Inquisidor número 30. La detención la realizaron los detectives Virgilio Montero e Ignacio Huici, quienes informaron a su jefe, comandante Eugenio Menéndez, que el Fernández Juiz es consumado delincuente, que pertenece a una banda que se dedica al timo del subarriendo de casas y ha extinguido diversas condenas por delitos varios. La perjudicada, señora Alfonso, había reconocido a Fernández Juiz por las fotografías publicadas en los diarios. Ingresó en el vivac a disposición del Juzgado de Instrucción de la Primera Sección.

EL SUBINSPECTOR GIL CARBALLO PERSIGUE LA DROGA.—Por disposición del Segundo Jefe interino de la Policía Secreta, señor Enrique Fernández Parajón, y en cumplimiento de instrucciones del Jefe, comandante Menéndez, a partir de hoy recomenzará a funcionar el grupo destinado a la persecución de la droga y sus traficantes y viciosos, formando el grupo el recientemente ascendido Subinspector Antonio Gil Carballo, y los detectives José Sobrado López, Juan A. Boet y José Diéguez, quienes continuarán la batida ya iniciada hace algún tiempo contra dichas actividades.

LOS DETENIDOS POR LA SECRETA.—Las siguientes personas fueron detenidas, ayer, por la Secreta: Rafael Fernández Borrego, de Gassó, 18, Regla, reclamado por el Juzgado Correccional de la Sección Sexta, detenido por el detective Pedro Zapata; y Nieves García Hervelles, de Aguiar 46 y María Limia Rodríguez, por los detectives Oswaldo Fiallo, Gonzalo Arias y Alfonso López, por infracción del decreto-ley de registro de extranjeros.

Le sustrajeron la máquina a un americano, pero la halló sin novedad horas más tarde

William H. Tyley, natural de Estados Unidos, vecino del Hotel Ritz, dió cuenta a la policía que le habían sustraído de la esquina de Desamparados y San Ignacio, el automóvil chapa 1-R-5106, estimándose perjudicado en la cantidad de $700.

Horas más tarde el automóvil fué hallado en la esquina de Animas y Zulueta, en unión de Raúl Cien Millán, vecino de Misión 1, que lo estaba cuidando.

Detenido Cien por el vigilante 565 expuso que él cuidaba el vehículo por indicación de un tal «Chimenea» que frecuenta ese lugar y también se dedica a cuidar autos a los turistas.

Cien fué puesto en libertad, dándose órdenes a la policía para la busca del tal «Chimenea».

Creen los médicos que fué asesinada Estrella Cadehía

En la autopsia se vió que tenía una amplia herida en la cabeza. Investigaciones

Por disposición del doctor Mendizábal, Juez de Instrucción de la Sección Cuarta, le fué practicada la autopsia en el Necrocomio al cadáver de Estrella Cadahía, cuyo cuerpo apareció carbonizado en los terrenos de cultivo de la granja «Pozos Dulces», en la Calzada de Puentes Grandes.

La diligencia la llevaron a efecto los doctores Sansores y Miró, quienes hacen constar en el certificado por ellos expedido, que le apreciaron al cadáver una herida de forma estrellada en la cabeza, ocasionada por un cuerpo duro y suficiente para haberla privado del conocimiento, deduciendo con tal motivo que en el presente caso se trata de un hecho delictuoso.

Tal afirmación de los forenses, contraviene lo declarado por varios testigos, vecinos todos de los alrededores de la citada granja, quienes declararon haber visto a Estrella en los momentos en que completamente sola se dirigía a los expresados terrenos, advirtiendo que en sus manos llevaba un pequeño bulto, que más tarde se dedujo eran las botellas conteniendo el líquido con el cual se produjo las quemaduras que presentaba en todo su cuerpo.

Con toda urgencia el doctor Mendizábal ha ordenado que por los agentes de los distintos cuerpos de seguridad se lleve a cabo una amplia investigación para determinar si Estrella se suicidó o la asesinaron y los motivos que tuvieron los autores del horrendo hecho para privarla de la vida.

LO ACUSAN DE HABERSE APODERADO DE TELAS.—La Policía Secreta trata de localizar al chauffeur Sosa, conductor del ómnibus 39, de la ruta Habana-Santiago de Cuba, al que ha acusado la señora Aurora Carnero Silva, de Gloria, 54, de que le entregó un paquete con telas para que lo diera en el café «Pérez», sito en el pueblo de Florida, Camagüey, sin que lo haya hecho a pesar del tiempo transcurrido, estimándose perjudicada en la suma de 40 pesos.

M.E.C.D. 2016

EL COMISIONADO DEL GOBIERNO DECLARO REANUDADAS LAS ACTIVIDADES ACADEMICAS EN LA UNIVERSIDAD

MUY BRILLANTE EL ACTO DE ENTREGAR SUS DIPLOMAS A LOS NUEVOS PILOTOS MILITARES

EL JEFE DEL EJERCITO FUE EL ENCARGADO DE ENTREGAR LOS TITULOS A LOS CINCO GRADUADOS

El Jefe del Cuerpo se refirió a la desaparición del Comandante Valls. El Coronel Batista estrechó la mano a cada uno de los pilotos. Recorrido por el Campamento

A las nueve de la mañana de ayer tuvo efecto, en el Campo de Aviación de Columbia, el acto de hacer entrega de sus diplomas a los nuevos pilotos aviadores del Ejército Constitucional.

La entrega se efectuó por el coronel Fulgencio Batista, jefe de las fuerzas armadas de la República, y se halló presente al acto el jefe del Cuerpo de Aviación, comandante López Jorge; el coronel Carlos Mendieta, ex presidente de la República; el secretario de la Presidencia, doctor Domingo Morales del Castillo; el jefe de la Policía Nacional, coronel José E. Pedraza; el teniente coronel García Pedrosa y otros distinguidos oficiales del Ejército.

La tropa de Columbia fué formada en el Campo de Aviación.

LLEGA BATISTA.—A la citada hora, nueve de la mañana, llegó al lugar el coronel Batista, momento escogido por la banda del regimiento 6 para tocar el himno del «4 de Septiembre».

Poco después el capitán Alvarez, en nombre de la Escuela de Aviación, dirigió frases de salutación al jefe de Estado Mayor del Ejército, refiriéndose en sus palabras a la muerte, súbida y dolorosa, del comandante Ramón Valls, que fungió durante un largo tiempo de jefe del Cuerpo de Aviación, causa por la que el acto de ayer se celebrara sin pompa ni festejo alguno.

Cuando dió fin a su discurso el militar citado, fueron llamados a la presencia del coronel Batista los cinco cadetes graduados.

Allí se personaron Antonio Soto Rodríguez, Antonio Herrera Toledo, Víctor Bermúdez, José María Ramos y Fernando de Pablo, recibiendo de manos del coronel Batista los diplomas acreditativos de su pericia. A cada uno de los agraciados le fué estrechando la mano el coronel Batista, que tuvo para todos frases de encomio y de felicitación.

Terminado este acto, el comandante López Jorge dió fin al mismo pasando todos los presentes a recorrer los distintos departamentos del Cuerpo de Aviación.

CONCURRENCIA.—Entre la concurrencia anotamos, además de los ya citados, los siguientes nombres: los comandante Basilio González Santana, Andrés Asencio, Corvo, Alvarez Margoyas y Adolfo González; el capitán Salcedo, en representación del jefe de la Marina de Guerra Constitucional; el coronel Ardois, los señores Francisco Vidal y Federico Fernández Casas, el capitán Cutillas, del Puerto de Santiago de Cuba; el capitán Rodríguez Ochoa, el capitán Torra, el capitán Ceballos, el capitán Benítez, el capitán Ponce, ayudante del coronel Batista, que le acompañaba en su calidad de tal; el capitán Solórzano, el capitán Powell, el teniente Hernández, ayudante del Cuerpo de Aviación; el capitán Bravo y muchos otros oficiales que harían interminable esta reseña.

El Coronel Batista colocando una insignia a uno de los cadetes graduados de pilotos aviadores.

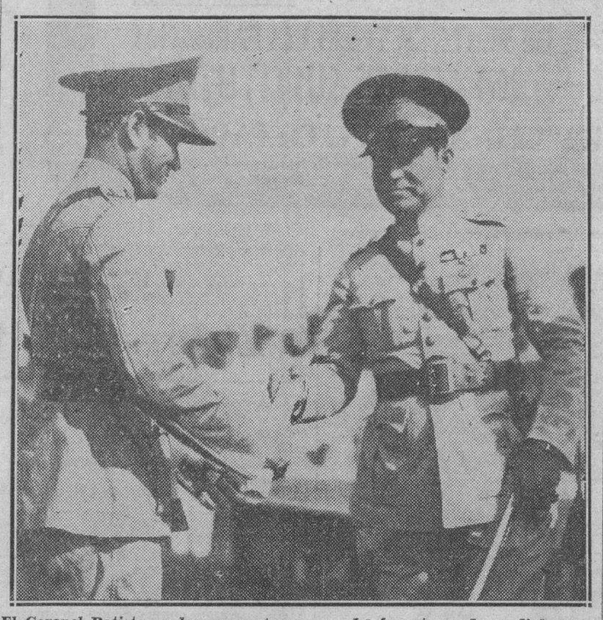

El Coronel Batista en los momentos en que hacía entrega de su diploma a uno de los cadetes graduados de pilotos aviadores.

Apenas sofocado el motín surgido a bordo, salió el «California» para La Habana

CRISTOBAL, Zona del Canal, marzo 16. (AP).—El vapor «California», cuya tripulación se amotinó hace dos semanas, en una huelga declarada a bordo, en el Pacífico, salió el jueves por la noche hacia la Habana, escala de su viaje a New York.

El amotinamiento de la tripulación demoró el viaje en tres días.

Muy grave el Superintendente de "Matahambre"

Los médicos le han hecho varias transfusiones de sangre el domingo y lunes

PINAR DEL RIO, marzo 16, DIARIO, Habana.—Esta tarde continuaba siendo grave el estado de Mr. George John Schell, Superintendente de las minas de Matahambre, dentro del estado de mejoría acentuado, según nos informaron por teléfono directamente. Los médicos que le asisten practicaron algunas transfusiones de sangre, mantienen cierto temor de que se presente algún ataque de peritonitis. Los doctores Cuervo y Barrial, permanecen a la cabecera del enfermo. Muchos ciudadanos americanos llegan en avión y se trasladan a las minas, para informarse del estado del paciente.

COMENZARON LAS OBRAS.—Nuevamente han comenzado las obras de reparación de calles, realizándose los trabajos por contrata con el Sr. Pablo Delgado, siendo encargado de las mismas el Sr. Benito Salas. Las clases vivas están haciendo gestiones para que el Gobierno continúe prestando atención a estas obras, hasta su terminación, y con el fin de que encuentren el alivio de su precaria situación muchos obreros, que en ellas prestan sus servicios.—Guillermo Rodríguez.

Se efectuó ayer el sepelio del Sr. Saturnino Escoto Carrión

A consecuencia de un síncope cardíaco falleció ayer el señor Saturnino Escoto Carrión, alto empleado del Gobierno Provincial de la Habana, quien se hallaba al frente del Negociado de Prensa de ese Departamento.

Al tener conocimiento de tan infausta nueva, el Gobernador, coronel Baizán, que era gran amigo del señor Escoto, se trasladó al domicilio del extinto para compenetrarse con el dolor de sus familiares, haciéndose cargo de todo lo relativo al enterramiento.

El sepelio de quien fuera ejemplar ciudadano se efectuó a las cuatro de la tarde, partiendo el cortejo fúnebre de la casa calle Ayestarán número 18.

Paz a los restos del señor Saturnino Escoto, y reciban sus familiares nuestro pésame más profundo.

Los diplomas del Institutn Víctor Manuel III se darán esta tarde en Trocadero, 5

Por este medio se avisa a todos los interesados que hoy martes, a las 5:30 de la tarde, en la Sede de la Escuela de Lengua Italiana (Trocadero núm. 5, altos), se efectuará la entrega de los diplomas y medallas a los alumnos que se hicieron merecedores de esta honrosa distinción durante los Cursos de los años 1933-34 y 1934-35.

Ruégase encarecidamente a los alumnos premiados asistan a la citada ceremonia.

Se convoca a los taquígrafos para una asamblea esta noche a las 8 en el Ctro. Asturiano

Anoche visitó nuestra redacción una comisión de taquígrafos, con el objeto de citar a todos sus compañeros, especialmente a los parlamentarios, para una reunión, que habrá de tener lugar a las ocho y media p. m. de hoy, en el Centro Asturiano.

En dicha asamblea se tratará de las plazas de taquígrafos del Congreso de la República, para las que se piensa pedir, formalmente, que se cubran mediante rigurosa oposición.

LA LABOR DE ITALIA EN PRO DEL TURISMO

Abre un concurso para premiar un artículo de la propaganda turística

La Dirección General para el Turismo, anexo al Ministerio de Prensa y Propaganda, ha abierto un nuevo concurso con objeto de premiar el mejor artículo de propaganda turística sobre Italia.

Los concursantes tienen libertad para elegir uno de los siguientes temas: Italia en general, su organización turística, sus ciudades, localidades y regiones. El artículo no deberá tener menos de 1,500 palabras y no deberá exceder de 5.000. Cada autor remitirá con su artículo dos ilustraciones por lo menos.

El artículo puede ser publicado en un idioma cualquiera (excluído el italiano), en periódicos o revistas de cualquier nación.

Pueden tomar parte en el concurso, también, escritores y periodistas italianos, a condición de que los artículos sean escritos en un idioma extranjero y publicados en la prensa extranjera.

El artículo deberá ser publicado por el autor en el período de tiempo comprendido entre el 1o. de marzo y el 31 de agosto de 1936. Cada concursante deberá enviar al Ministerio de Prensa y Propaganda (Ministero per la Stampa e la Propaganda, Direzione Generale per il Turismo, Via Vittorio Veneto, Roma), antes del 31 de septiembre de 1936, seis ejemplares del periódico o revista en que se haya publicado su artículo y una traducción del mismo en italiano o francés.

Una Comisión dictaminadora, presidida por el Director General para el Turismo, procederá al escrutinio de los trabajos recibidos, concediendo al autor del mejor artículo un premio de 10.000 liras italianas.

Se concederán también: un segundo premio de 5.000 liras italianas y un tercer premio de 2.000 liras italianas.

Además, al concursante que haya presentado un artículo ilustrado con el mayor número de bellas fotografías, se le concederá un premio especial de 3.000 liras italianas.

Fueron a Columbia los familiares de Barnet y Mendieta

Relevados dos alumnos y dos profesores de la Escuela para Oficiales. De la Ciudad Militar

El Coronel Fulgencio Batista, Jefe del Estado Mayor del Ejército, recibió ayer en su despacho del Cuartel General, al Ministro de la Gran Bretaña en Cuba, quien acudió a dicho lugar en compañía del comandante Luis Rodolfo de Miranda, actual Subsecretario de Estado.

También acudieron al referido lugar el Secretario de Agricultura; el Brigadier General William Hotman, y el señor Arthur Jones, quienes se encuentran pasando una breve temporada en Cuba.

También visitaron la Ciudad Militar ayer la familia del Presidente de la República, señor Barnet, y la del Coronel Mendieta, que fueron atendidas por el capitán Belisario Hernández.

RELEVADOS.—Han sido relevados como alumnos de la Escuela para Oficiales el segundo teniente Manuel Merel Carmeti, del Regimiento número 6; el subteniente Agustín Trujillo y Valdés, del Regimiento 2. Han sido relevados como profesores de la asignatura de Táctica y Reglamento de campaña y Tiro teórico de armas auxiliares el comandante Manuel Pérez Alfonso, del Regimiento 7, y el capitán Pablo Roque Orihuela, del Regimiento 6, nombrándose profesor de la asignatura «Tiro teórico de las armas auxiliares», de la Escuela para aspirantes a oficiales, al capitán Otalio Soca y Llanes, y para la asignatura «Ingeniería, explosivos de municiones», al primer teniente Serafín Canabria y Corzo, auxiliar de la asignatura de Reglamento de campaña y táctica militar al primer teniente Roberto de Quesada, del Regimiento 7.

Ha sido ascendido a capitán de la Reserva Militar el primer teniente del propio cuerpo Agustín Parlá. Se ha hecho saber que el capitán Antonio Blanco y Montalván, del Cuartel General, tiene derecho a usar el distintivo académico del Ejército.

Se ha ordenado el retiro del servicio activo del subteniente Leonardo Rieumont González, del Regimiento 2, que lleva más de 32 años de servicio, con pensión anual de $960.00. También se ha ordenado el retiro del capitán José M. Robaina, del Regimiento 3, que lleva más de 32 años de servicio, con derecho a una pensión anual de $1,440.00.

Nuevas quejas del pequeño comercio contra una campaña

Cree necesario que la Ley de Impuestos Municipales sufra una completa transformación

Con motivo del estancamiento sufrido por la Ley de Impuestos Municipales modificada por el Consejo de Secretarios, la Federación de Pequeños Comerciantes e Industriales acaba de dirigirse al Consejo de Estado para lamentarse de los injustificados alegatos de determinados comerciantes para evitar que esa equitativa ley se promulgue definitivamente.

Los reparos formulados a la declaración jurada de la venta bruta —dice la mencionada Federación— no tienen otra finalidad que rehuír el pago de la cuantía correspondiente la que evidenciaría el mal trato que sufren los pequeños intereses. Por tanto, pedimos, una vez más, que ese honorable Consejo apruebe, con las modificaciones que hemos tenido el honor de sugerirle, el Decreto-ley aprobado a su vez por el Consejo de Secretarios el día tres del corriente, pues de lo contrario, al pequeño comercio le será imposible continuar pagando tributos ajenos en absoluto a la equidad.

NO SE CONOCE CON EXACTITUD LA FECHA EN QUE SE HARA LO MISMO EN CUANTO A DOCENCIA

Subsiste la impresión de que será durante el mes de Abril, a fin de que se puedan ofrecer dos cursos antes de Octubre del año próximo. Hoy otro sistema en plan de estudio

Por una resolución que acaba de dictar el Comisionado Universitario, doctor Evelio Luis y Barrena, se han dado por reanudadas las actividades académicas en la Universidad de la Habana, designándose un grupo de tribunales para los ejercicios de reválida o incorporación de títulos extranjeros.

Como es sabido, en los Estatutos del Alma Máter se reconocen tres clases de actividades: las académicas, las docentes y las administrativas.

Las primeras son las que se han dado por comenzadas por medio de una declaración oficial, complementada por otra, de las que a continuación daremos su texto íntegro, incluyendo la relación de los tribunales designados.

Respecto a la iniciación de las actividades docentes, podemos decir, por las noticias que hemos logrado obtener, que aún no se tiene un criterio definido sobre el asunto.

La opinión que parece prevalecer es la de que se reanuden las clases durante el mes de abril, a fin de que para el mes de diciembre ya se pueda tener rendido un curso.

Los que sustentan esta idea tratan de que se ofrezca otro curso de enero a septiembre y que el siguiente comience como se efectuaba normalmente, de manera que se gane, sin necesidad de acortamientos de materias, uno de los cursos perdidos.

Otro de los criterios es el de comenzar el curso en el próximo mes de octubre, ya normalizada la situación política del país y re-estructurada completamente la Universidad, idea a la que algunos agregan una convocatoria a exámenes generales en el mes de abril, al que se podrían presentar todos los alumnos del Alma Máter que así lo desearan.

A este último extremo se oponen, en particular, los profesores de la Facultad de Medicina, por estimar que algunas de las asignaturas de la referida carrera necesitan grandes ejercicios prácticos y que ello facilitaría la salida de muchos alumnos que no los hubieran realizado.

Se está pensando, sin embargo, en la viabilidad que tienen esos exámenes en lo que respecta a otras carreras.

Finalmente, en lo que se refiere a las actividades administrativas, sabido es que el personal de esa naturaleza se halla laborando desde hace varios meses en los distintos departamentos del Alma Máter.

He aquí las resoluciones del Comisionado universitario a que hemos hecho referencia:

«Por cuanto: con la actuación de las Comisiones designadas por el que suscribe, se ha iniciado la ejecución del plan cuya finalidad consiste en que se reanuden en su totalidad las actividades universitarias.

Por cuanto: la cooperación que vienen prestando los señores Profesores, permite la ejecución de actos académicos concordantes con las funciones propias de este Centro Docente.

Por cuanto: es de imperiosa necesidad que por medio de una declaración oficial quede sancionado lo que es un hecho positivo y del reconocimiento de todos.

Por tanto: en vista de lo anteriormente manifestado y usando de las facultades de que estoy investido,

RESUELVO:

Declarar que esta Universidad de la Habana ha reanudado sus actividades académicas y que en su consecuencia se encuentra en disposición de atender a todo lo que con ella se relacione.

(Fdo.) Dr. Evelio Luis y Barrena. Comisionado Universitario.»

«Por cuanto: por una resolución dictada por el que suscribe en esta misma fecha se ha declarado la reanudación de las actividades academicas de esta Universidad.

Por cuanto: durante el período de inactividad en que ha estado sumido este Centro docente, se han presentado en él solicitudes de incorporación de títulos profesionales extranjeros, los que no se han admitado apropiadamente y en algunos casos esa tramitación quedó interrumpida en el instante en que debió designarse el Tribunal que juzgaría los ejercicios señalados por las disposiciones vigentes.

Por cuanto: es atribución del Comisionado Universitario la de realizar las funciones que correspondían a los organismos y autoridades de la Universidad, según lo prescribe el Decreto-Ley número 585 de 11 de febrero de 1936.

Por tanto: en consideración a lo anteriormente expuesto y usando de las facultades de que estoy investido,

RESUELVO:

1.—Que por las Escuelas respectivas se proceda a informar las solicitudes acompañadas de títulos, que por no ser análogo a los que expide esta Universidad, no pueden ser incorporados a fin de remitir dicho informe a la Secretaría de Educación.

2.—Que a los efectos de que no se demore el procedimiento establecido para la incorporación de títulos extranjeros quedan por la presente designados los Tribunales que se expresarán a continuación para actuar en los ejercicios respectivos.

Tribunales para títulos de Medicina:

1. Presidente, Dr. Angel A. Aballí. Vocales: doctores Gabriel Casuso y Díaz Albertini, Francisco Leza y López, Nicolás Puente Dauny, y secretario, doctor José J. Centurión y Maceo.

2. Presidente, Dr. José Antonio M. Valdés Dapena. Vocales: doctores Emilio Romero Ochandarena, Leonardo García Fox, Eugenio Torroella y Mata, y secretario, doctor Carlos F. Cárdenas Pupo.

3. Presidente, Dr. Federico Grande Rosi. Vocales: doctores Alberto Sánchez de Bustamante, Oscar Jaime y Elías, Rafael Peñalver y Peñalver, y secretario, Amador Guerra y Sánchez.

4. Presidente, doctor Angel Vieta Barahona. Vocales: doctores Armando de Córdova y Quesada, Elpidio Stincer y González, Juan Blanco Herrera, y secretario, Dr. Ricardo Machín Alvarez.

5. Presidente, doctor Enrique Fortún y André. Vocales: doctores Carlos E. Finlay y Shins, Pedro Kouri y Esmeja, Jesús L. Cornide y Salvá, y secretario, doctor José Ramírez Olivella.

Tribunal para títulos de Cirugía Dental:

Presidente, doctor Rafael Viada y Dini. Vocales: doctores Eugenio Crabb y Pacetti, Ramón A. Mendoza y Abadía, Rafael Madan y Diago, y secretario, doctor Rosendo Forns y Hernández.

Tribunal para títulos de Ingenieros Civiles:

Presidente, ingeniero Miguel Villa y Rivera. Vocales: José Menéndez y Menéndez, José A. Vila y Espinosa, Sergio Martínez y Pérez Vento, y secretario, Miguel Fernández de Castro.

Tribunal para títulos de Ingenieros Electricistas:

Presidente, ingeniero Virgilio Quiñones y Gómez. Vovacels: ingeniero César Sotelo y Morales, Ramón Mayor y Bahi, Antonio Rosado y Rodríguez, y secretario, Humberto Alvira y Deyesa.

Tribunales para títulos de Arquitectos:

1. Presidente, arquitecto Miguel Villa y Rivera. Vocales: arquitectos José Menéndez y Menéndez, Miguel A. Moenck y Peralta, Esteban Rodríguez Castells, y secretario, José A. Vila y Espinosa.

2. Presidente, arquitecto Miguel A. Moenck y Peralta. Vocales: arquitectos Joaquín Weiss y Sánchez, Pedro Martínez Inclán, José Marzol y Valenzuela, y secretario, Víctor Morales y Cárdenas.

3. En aquellos casos de solicitud de incorporación de títulos correspondientes a escuelas en las que no esté pendiente de tramitación alguna de dichas solicitudes, se procederá a la designación de los tribunales respectivos cuando sea necesario el funcionamiento de los mismos.

Dr. Evelio Luis y Barrena, Comisionado universitario».

HAN MEJORADO LOS INGRESOS POR LICORES

El aumento en los trece días de Marzo ha sido de $79,401.62. Estadística

Estado demostrativo de la recaudación habida por concepto de Impuestos del Empréstito de 35 Millones, durante el período comprendido del 1º al 13 de marzo de 1936, comparado con igual período de 1935:

Conceptos	1935 Del 1º al 13 de marzo	1936 Del 1º al 13 de marzo	De más en 1936	De menos 1935
Licores . . .	$16.309.99	$ 35.057.29	$18.747.30	$
Sellos. . . .	38.845.44	95.649.82	56.804.38	
Conciertos .	16.065.93	15.964.16	—	101.77
Multas . . .	—	101.62	101.62	
Total. . . .	$71.221.36	$ 146.772.89	$75.653.30	$ 101.77
Aduanas . .	2.961.88	6.811.97	3.850.09	
Total Gral. .	$74.183.24	$153.584.86	$79.503.39	$ 101.77

RESUMEN

Recaudado del 1º al 13 de Marzo de 1936 . . $153.584.86
Recaudado del 1º al 13 de Marzo de 1936 . . 74.183.24

SUPERAVIT EN 1936 . . $ 79.401.62

APROBO EL CONSEJO DE ESTADO LA PONENCIA DEL DR. REMOS CONTRARIA AL PROYECTO QUE CREA LA TASA SOBRE AZUCARES REFINADOS Y TURBINADOS

En su lugar propone un gravamen sobre las denuncias de minas y sobre la renta del capital. Varias enmiendas al proyecto de la Caja Postal de Ahorro. Toma de posesión

En la sesión celebrada ayer tarde por el Consejo de Estado, bajo la presidencia del doctor Giménez Lanier, tomaron posesión nuevamente de sus cargos de consejeros, los doctores Edreira, Martínez Fraga y Repilado, quienes se encontraban disfrutando de licencia por haber sido candidatos a cargos electivos en las pasadas elecciones.

El doctor Alonso Pujol envió a la presidencia del Consejo una comunicación dándole cuenta de que con esa fecha asumía el ejercicio de ese cargo y excusando su ausencia a la sesión de esa tarde por encontrarse indispuesto.

Actuó de secretario el doctor Mario Lamar, quien ocupó nuevamente ese cargo el viernes último, ya vencida la licencia electoral de que disfrutaba, y asistieron a la sesión, además, los doctores Angulo, Remos, Alvarez Arcos, Muxó, Mora Adelit, Candita Gómez, Martínez Fraga y Silverio.

La presidencia saludó a los compañeros que nuevamente venían a compartir las labores del Consejo, y a propuesta del doctor Angulo se acordó hacer constar en acta el agradecimiento de dicho organismo hacia el doctor Remos por la eficacia con que ha desempeñado la secretaría durante el tiempo en que el doctor Lamar disfrutó de licencia.

La doctora Candita Gómez fué designada ponente del proyecto del Consejo de Secretarios anexando una Escuela de Agrimensura en cada capital de provincia, a las escuelas de Segunda Enseñanza.

A propuesta del doctor Giménez Lanier fué discutido con urgencia y aprobado un proyecto del Consejo de Secretarios creando en la secretaría del Trabajo un centro que se denominará «Oficina de Trabajos Marítimos».

El doctor Edreira fué designado ponente del proyecto del Poder Ejecutivo sobre retiro y pensiones del Cuerpo de la Policía Nacional.

A propuesta del doctor Angulo pasó a la comisión de Asuntos Sociales una comunicación del Habana Clearing House dando cuenta de que las comunicaciones remitidas sobre el retiro bancario habían sido repartidas, conjuntamente con el proyecto que trata sobre ese asunto, a los bancos asociados, los cuales los están estudiando.

En dicha comunicación adelanta su opinión de que dicho proyecto ofrece serios inconvenientes y pide que se aplace la discusión del mismo en el Consejo.

Dada cuenta con una ponencia especial del doctor Remos contraria a la aprobación del proyecto de decreto-ley creando un impuesto de un centavo y medio sobre la libra de azúcar refinada, o blanqueada que se destine al consumo público, fué aprobada por unanimidad tras de un largo debate, en el que tomaron parte todos los señores Consejeros. En dicha ponencia el doctor Remos argumenta ampliamente contra la creación de todo impuesto a artículos de consumo, máxime cuando ellos sean de primera necesidad como en el caso del azúcar, y sugiere la conveniencia de gravar las denuncias de minas y la renta del capital.

También y con carácter de adición fué aprobada una sugestión al Consejo de Secretarios recogiendo indicaciones, hechas en la información pública destinada a este asunto por entidades afectadas, sobre creación de un impuesto de diez centavos por la fabricación de cada saco de azúcar en el territorio nacional.

En la admirable ponencia del doctor Remos se traen a colación principios universales de economía política, se habla de la necesidad del tacto previsor y el espíritu científico en la fijación de los gravámenes, señalándose los célebres impuestots que dieron al traste con el dominio inglés en los Estados Unidos de América y con la dinastía de los Luises, en Francia, y los que fueron causa de la impopularidad del gobierno de Machado. Se hace referencia al Tratado de Reciprocidad y a la lucha que vienen manteniendo contra las cláusulas azucareras del mismo los estados remolacheros de la Unión, Hawaii y Puerto Rico, y se consigna que el impuesto que se pretende establecer, sobre libra o fracción de libra de azúcar, aparte de significar la posible ruina de nuestras refinerías y el quebrantamiento de las industrias derivadas, podría resultar un arma contra el futuro del azúcar cubano. Se alude con frecuencia al informe de la Foreing Policy Association, citando una serie de párrafos que sirven de apoyo a la tesis del doctor Remos, y se termina asegurando que no es la posición del ponente la de ataque sistemático contra la función económica del impuesto, que es imprescindible para la vida del Estado ya que hasta llega a sugerir otros gravámenes, sino la del que por exceso de celo acaso, se opone, en aras de la recaudación positiva y el prestigio del Estado, a todo tributo que lesione los intereses nacionales, que depaupere las industrias, que deben merecer la mayor consideración, y que oprima injusta e inútilmente a las clases pobres del país.

A continuación se dió cuenta con una ponencia de la doctora Gómez, favorable al proyecto que crea la Caja Postal de Ahorros, proyecto cuya discusión había comenzado en la sesión anterior. Entre las distintas enmiendas que se le introdujeron figuran las siguientes:

Del doctor Mora Adelit aumentando con un representante de la Prensa el número de los miembros del Consejo de la Caja.

Del doctor Alvarez Arcos, limitando los préstamos a los empleados públicos a los sueldos devengados o al sueldo de un mes.

Del doctor Angulo, disponiendo que los depósitos puedan ser retirados a voluntad del depositante en cualquier tiempo.

De la doctora Gómez, estableciendo una clara defensa de la sucesión legítima en el caso de fallecimiento del depositante.

Por el doctor Silverio, autorizando el embargo de los depósitos para el pago de pensiones alimenticias decretadas por el juez competente.

Del Dr. Alvarez Arcos, disponiendo que dicha Caja no pueda dar a préstamo más del cincuenta por ciento del capital depositado.

Del doctor Angulo, estableciendo la responsabilidad personal de los miembros del Consejo por la inversión inadecuada de los fondos.

Del doctor Alvarez Arcos, fijando las condiciones en que se pueda conceder los premios establecidos en dicha Ley.

Fueron suprimidos los artículos 25 y 30.

Hoy será remitido dicho proyecto al Consejo de Secretarios con las citadas modificaciones.

Pasó a informe de la Comisión de Reformas Jurídicas un proyecto del doctor Silverio modificando el artículo 1966 del Código Civil, y a propuesta del propio doctor Silverio se acordó discutir preferentemente en la próxima sesión su ponencia el proyecto sobre quiebra de las Compañías de Seguros.

EN UNA CEREMONIA SOLEMNE TOMO POSESION EL EJECUTIVO DE LA ASOCIACION DE HACENDADOS

El señor José Manuel Casanova, Presidente de la Asociación Nacional de Hacendados de Cuba, y los demás miembros que integran el Comité Ejecutivo de dicha Corporación en el momento de tomar posesión de sus cargos en la tarde de ayer.

En la tarde de ayer tuvo efecto el acto de la toma de posesión de los miembros que integran el Comité Ejecutivo de la Asociación Nacional de Hacendados de Cuba, así como de los funcionarios de la Comisión de Glosa, cuyos cargos han de desempeñar durante el año social que ha de expirar el 30 de Abril de 1937. El acto resultó muy brillante, pronunciando cálidos discursos el Presidente y varios miembros de la Asociación, inspirándolos todos un sincero sentimiento de compañerismo y afecto.

Una vez tomada la posesión de sus respectivos cargos, fué servido un espléndido buffet, recibiendo el Presidente social, señor José Manuel Casanova, las efusivas remostraciones del afecto y simpatía a que es acreedor de todos los que integran la Asociación Nacional de Hacendados de Cuba, así como mensajes telegráficos del interior, expresivos de la satisfacción causada por su acertada designación para presidir a los hacendados cubanos.

A continuación damos los nombres de los asistentes, así como de los cargos para que fueron elegidos.

Miembros Propietarios del Comité Ejecutivo: Señores José Manuel Casanova, Presidente; José Gómez Mena, Primer Vicepresidente; Maurice J. Leonard, Segundo Vicepresidente; William B. Emmert, Tercer Vicepresidente; Amado Q. Villamil, Tesorero; Arturo M. Mañas, Secretario, y los Vocales, señores Manuel Aspuru, Edward G. Miller, Fernando J. Cancio, Aurelio Portuondo, Marcelino García Beltrán, Jesús Azqueta, Antonio G. Mendoza, Emilio Sánchez, Ramón J. Martínez, Elmo J. Miller y Francisco Bartés.

Miembros Suplentes del Comité Ejecutivo: Señores Manuel Balsinde, Belisario Delgado, Philip Rosenberg, José M. Chacón, Demetrio Castillo Pockorny, Miguel Calvo Tarafa, Pedro P. de la Cámara, Jorge Barroso, Jorge de Oña, Tomás Felipe Camacho, Angel Jiménez Ruiz, Néstor G. Mendoza, Carlos Booth, Ismael Marchena, José Hernández, Walter W. Schuyler y Alfredo Lombard.

Miembros de la Comisión de Glosa: Señores Pedro Carrillo, Manuel Alarcón, Joaquín F. Pardo, propietarios, y sus suplentes, señores Melchor Gastón, Antonio Falcón y Juan M. Menocal.

Enviamos a todos nuestros más cordial saludo con nuestros sinceros deseos de que el éxito acompañe la gestión a ellos encomendada.

En caso de que los candidatos del CND ni acepten las senaduaías, el Gobierno cancelará dichos puestos

Una comisión de congresistas del Conjunto visitó ayer al Presidente de la República para pedirle que no sean cesanteados numerosos afiliados del mencionado Partido

Los reporters de Palacio quisieron conocer el criterio del Secretario de Gobernación a propósito de la actitud de los senadores del Conjunto Nacional Democrático rechazando la asignación del período corto. Respondió que él ya había dicho la última palabra sobre el asunto, agregando que la Ley sobre las minorías y el período corto estaba ya vigente.

En Palacio existe la impresión de que tal disposición no será modificada aun cuando proteste el CND y los senadores designados por dicho organismo para representarlo en la Alta Cámara se nieguen a tomar posesión de sus actas.

Algunos funcionarios han manifestado, comentando el caso en los pasillos palatinos, que si las personas señaladas hasta ahora como senadores de la minoría rehusan aceptar el nombramiento, otros miembros del CND que figuraron como candidatos a senadores en las elecciones del 10 de enero, aceptarán la encomienda.

«Ahora bien—dijeron—si todos renuncian a las actas, entonces el Gobierno dictará una ley cancelando esos cargos».

EL DOCTOR RAUL DE CARDENAS

Con el Presidente de la República se entrevistaron ayer el doctor Raúl de Cárdenas, representante electo por la Habana, y una comisión de congresistas futuros, por Pinar del Río.

Solicitaron del Jefe del Estado la adopción de medidas gubernativas que eviten el anunciado propósito de cesantear numerosos empleados públicos afiliados al Partido Conjunto Nacional Democrático.

El Presidente prometió actuar en consecuencia.

Se encuentra en la Habana el famoso pintor Sr. Tarazona

Trae numerosos cuadros de los que ha exhibido en Europa. Es uno de los mejores escenógrafos

HEMOS tenido el gusto de recibir la visita del ilustre pintor señor Tarazona que, acompañado de su gentil esposa, ha regresado a Cuba después de un triunfal recorrido por América y Europa, a donde llevó una copiosa colección de cuadros de nuestro ambiente cubano.

Tarazona es uno de nuestros grandes pintores que ha hecho hogar y casi segunda patria en América, especialmente en México y en Cuba. La firma de los Hermanos Tarazona, como escenógrafos, alcanzó un alto prestigio de popularidad que los ha consagrado como artistas de gloria nuestra y así se tiene el nombre de Tarazona por familiar y bien querido entre nosotros.

Viene el ilustre pintor con una buena cifra de cuadros, producto de su más reciente trabajo en España. Allí hizo sus exposiciones y la crítica le acogió con los más cálidos elogios, habituales ya tratándose de la obra de un artista de sus dimensiones. Y nos promete, en la Habana, el regalo de su exhibición para en breve, que habrá de constituir uno de nuestros más sonados acontecimientos artísticos y sociales.

Damos, gustosos, la bienvenida al artista y a su distinguida esposa.

HOMENAJE AL SECRETARIO DE AGRICULTURA

COLISEO, marzo 16. DIARIO. Habana.—Una nutrida comisión organizadora, integrada por elementos de las distintas clases sociales de esta, llevarán a efecto un lucido banquete-homenaje de este pueblo en honor del señor Secretario de Agricultura señor García Bayllers. Oportunamente se fijará la fecha del mismo. CASARES. Corresponsal.

Hoy procesarán al segundo jefe de la P. Secreta, Guillot

Se le excluirá de fianza por la muerte de Ugarte, y las lesiones al Sr. Huice

EL doctor Jorge Sánchez Galarraga, Juez de Instrucción de la Sección Segunda, al cumplirse hoy, las setenta y dos horas de estar preso el señor Ricardo Guillot, ex Segundo Jefe de la Policía Secreta Nacional, dictará auto de procesamiento contra el mismo, con exclusión de toda fianza, por un delito de homicidio en la persona del señor Evelio Ugarte, ex secretario de ese Cuerpo, que fué abatido a balazos, por disparos de arma de fuego y lesiones graves, al inspector Saturnino Huice.

SUSCRIBASE Y ANUNCIESE EN EL «DIARIO DE LA MARINA».

F.C.D. 2016

ESTA NOCHE
Las Variedades Listerine
ESTACION CMW — HORA 9.30
(600 Kc.)
PRESENTADA POR LA CREMA DENTIFRICA LISTERINE

666 Domina la MALARIA en tres días. CATARROS en un día
Liquido-Tabletas Gotas para la nariz. Caramelos — Tónico y Laxante

MENOR DEMENTE.—El sargento de la Policía de Sanidad, señor Ramón Cardona, evitó ayer que por el hueco del elevador del fondo de dichas oficinas, se lanzase el menor Daniel Dahking Gato, de 10 años de edad, vecino de la calle Cuba número 80, el cual, precisamente su madre, Elisa Gato, gestionaba de las aptoridades comptentes, su ingreso en el Hospital de Dementes de Cuba (Mazora) para ser observado por sus facultativos, pues notaba que sus facultades se encontraban alteradas.

Momentos después la Dirección de Beneficencia, dispuso la observación del referido mnor n Mazorra.

SUSCRIBASE Y ANUNCIESE EN EL «DIARIO DE LA MARINA»

FARMACIA DROGUERIA DE "JOHNSON" DE TURNO LOS LUNES Obispo Nº 30 TELEFONO-A-2129.

LA MAYOR 35 EDIFICIOS 700 EMPLEADOS SARRÁ DROGUERIA A-8026 A-3641
ABIERTA TODOS LOS DIAS TODA LA NOCHE LOS MARTES

FARMACIAS de turno hoy MARTES

DESDE BAHIA A PASEO DE MARTI (PRADO)

Compostela No. 163	A-9555
General Aguirre Animas) 1.	M-5557
República del Brasil (Teniente Rey) 41 A-1106 y	A-8026
Tejadillo No. 38	M-1120

DE PASEO MARTI (PRADO) A. P. VARELA (BELASCOAIN)

Antonio M. Lazcano (Manrique) 7	M-4231
Ave. S. Bolívar (Reina) y M. Lazcano M-5229 y	M-1229
Ave. República (San Lázaro) No. 203	A-4268
B. Massó (Escobar) y M. Gorgas (Virtudes) M-5020 y	M-5022
E. Palma (Consulado, y Colón	M-4640
Figuras y Lealtad	
General Alemán (San Nicolás) y Rayo	
M. Suárez (San Miguel) y Lealtad	U-6743
M. Gómez, (Monte) 172	M-4148
P. Gómez (Corrales) y Cienfuegos M-4819 y	A-7836
R. M. de Labra (Aguila) y Barcelona M-8510 y	M-4517
R. M. de Labra (Aguila) 180	M-5353
Ruiz de Luzuriaga (Vives) No. 139	
Salud y Gervasio	M-5410
Zenea (Neptuno) 59	M-4170

DE P. VARELA (BELASCOAIN) A AVE. DE MENOCAL (INFANTA)

Ave. Menocal (Infanta, y E. Villuendas (Concordia)	U-7070
Ave. Menocal (Infanta) 59 y Estrella	U-6668
Ave. Menocal (Infanta) 113	U-6779
Ave. de la Independencia (Carlos III) y Oquendo	U-6830
E. Villuendas (Concordia) y Oquendo	U-6841
M. Gómez (Monte) entre Romay y San Joaquín	M-4128
Príncipe 19	U-7097
San Martín (San José) 122 .	U-2507

VEDADO

Ave. de España (Calle 17) 58 entre J e I.	F-6092
Ave. de España (Calle 17) 453	F-6193
Calzada y 10	F-6262
23 número 257	F-4044
23 número 381	F-6127
Zapata y B	F-6007

VIBORA

10 de Octubre 444 y Chaple	I-7700
10 de Octubre 600	I-5067
Carretera de Managua y Valiente	I-5342
San Francisco y Lawton	X-2326
Santa Catalina y Luz Caballero I-7474 e	I-5755
16 y Tejar (Lawton)	X-2318

JESUS DEL MONTE Y S. SUAREZ

10 de Octubre y Municipio ..	X-1717
10 de Octubre y Sta. Emilia I-4473 y	I-7576
San Leonardo y Flores	I-7466
San Julio y Zapotes	I-3500

LUYANO

Calle 11 y R. de Cárdenas, R. Batista	X-2525
Rosa Enríquez 50	X-2333

CERRO

C. del Cerro 599 esquina a Patria	M-5136
Churruca 16	I-7440

NOTA.—Este grupo deberá prestar servicio público todo el día y toda la noche de los domingos siguientes: Enero 26, Marzo 8, Abril 19, Mayo 31, Julio 12, Agosto 23, Octubre 4, Noviembre 15 y Diciembre 27.

HABANERAS

LA MODA ACTUAL

CONJUNTOS ELEGANTES

Traje de tarde en **satín** azul que responde a un celebrado modelo de **Patou** donde se admira la mano maestra de la casa. Acompaña a este conjunto un elegantísimo sombrero de satín azul también adornado con un velito suelto muy chic.

REGALOS PARA SAN JOSE

Se acerca la festividad del Santo Patriarca y con ella la obligación social con nuestros buenos amigos que celebran su santo en esa fecha.

Sugerimos a las personas que se vean en el caso de tener que hacer un regalo fino y de verdadero gusto, vean los estuches que han llegado a **El Moderno Cubano**, establecido en la **Casa Potín** de O-Reilly 37, donde en forma de cestos, cajas redondas o cuadros y decorados con pinturas sobre telas preciosas, asegurando que complacerán el gusto más exquisito.

Además, los chocolates, pastillas dulces confitados o almendras que forman su contenido son de las afamadas marcas **Cadbury-s** y **Maillard**, considerándose eso por sí solo, una garantía de distinción.

NOTAS DE PARIS

Lanvin le presta gran importancia a la influencia **Margot**, que es una obra teatral que hace furor en París, acentuando ese tipo en todos sus trajes. Las otras casas son menos pródigas en su aprobación, restringiendo sus tendencias en este sentido a unos cuantos cuellos, golas, combinaciones de colores y manera de colocar las mangas.

Muchas chaquetas o túnicas se ven que se abrochan por detrás como antiguamente se usaron y los abrigos son más largos. **Mainbocher** hace un tipo de vestido-abrigo con doble hilera de botones, solapas, corbata y **jabot** por detrás que es una forma nueva de esta moda, invirtiéndola.

Para todas horas se ven abrigos sueltos. Para llevar de noche con los trajes escotados **Mainbocher** ofrece una forma dramática en tafetán floreado o **mousseline** ciré que es un nuevo material. Las capas se ven menos que las chaquetas aungue algunas casas como **Alix**, **Schiaparelli**, **Worth Jodelle** y **Lelong** los presentan.

Las túnicas se ven en todas las colecciones dándoles mucha importancia y confeccionándolas en todas las telas y paar todas las ocasiones. Las más nuevas llegan a la cadera y a veces a las rodillas, ensanchando desde la cintura para hacer notar la estrechez de la falda. En algunas túnicas la amplitud se las dan solamente por delante y en otras en las costuras de los lados.

Los abrigos de **faille** o tafetán hechos sobre esta línea son los preferidos, tanto para usar por la tarde como para de noche. Estas túnicas y faldas amplias acentúan la pequeñez de la cintura, colocándola en el sitio normal. **Alix** es la casa que más la marca por medio de **peplums** cortos y amplios que queden parados.

REGLAS DE CONDUCTA

Al saludar a una persona de categoría no se le da la mano hasta que ella inicie el primer movimiento. Así también la despedida que debe ser espontánea y graciosa.

Para evitar confusiones dejaremos de mencionar el título nobiliario cuando hablamos con personas que lo poseen. Basta con tratarla de usted exigiéndose sin embargo en algunas ocasiones el empleo de él.

Al hablar de un título debe nombrarse, aplicándole también esta regla a sus esposas.

Si viajando se intenta frecuentar los círculos diplomáticos o asistir a reuniones aristocráticas, debe conocerse las reglas de cada país para no caer en difíciles confusiones.

Lo importante para evitar malos ratos es tener gusto y juicio fijándose mucho en lo que debe hacerse, sin descuidar los detalles más insignificantes.

NO ES LA MISMA

La he vuelto a ver! ¡Mi espíritu se abisma
ante la duda, y el dolor, y el llanto!
¡Ay, la hermosa mujer que quise tanto
Es la misma mujer... y no es la misma!

Qué espantoso simún, qué horrible cisma
batió sus alas de cerúleo encanto,
que hoy al verla otra vez, con hondo espanto,
hallo en esa mujer... ¡sólo un sofisma!

¡Ser y no ser!... ¡Qué horrible desventura!
¡Y yo que ansiaba contemplarla pura
del viejo amor bajo el dorado prisma,

halla mi corazón—que se deshoja
como una flor— la triste paradoja:
¡Es la misma mujer.... y no es la misma!

Alberto LOVIO.

Matanzas.—

LA EXQUISITEZ EN LAS COMIDAS

Los platos deben llevarse a la mesa con el aspecto exterior tan apetitoso como el que deben tener en calidad y en proporciones alimenticias. Para lograr esto ninguno como los sabrosos macarones **gratin**, o los spaguetis a la italiana, donde se reunen los más finos y escogidos componentes para formar un plato exquisito.

Cuando se desee servir estos manjares deliciosos, pídase pastas de **La Pasiega**, que es la marca más conocida y en la que más esmero ponen para la fabricación siempre los que se solicitan por conocerse sus magníficas cualidades.

MENU DEL DIA

Almuerzo	Comida
Cocktail de ostiones	Grape fruit
Revoltillo de espinacas	Puré de legumbres
Filete con papas Juliana	Frituras de huevas
Ensalada de berros	Pierna asada. Ensalada
Gelatina de fruta	Bava-rois a la vainilla

RECETAS DE COCINA

Bavarois a la Vainilla

Se prepara una taza de crema inglesa, que se hace mezclando tres cucharadas de azúcar tres yemas de huevo y una cucharada de maicena batiéndolo bien. Luego se le agrega una taza de leche caliente con vainilla y se pone a fuego lento revolviéndolo hasta que se espese retirándola del fuego. Aparte se disuelve en agua fría una cucharada de gelatina en polvo mezclándola a la crema. Cuando esté fría se le añade taza y media de crema montada poniéndolo todo en un molde que se colocará entre hielo. Al servirlo, téngase cuidado de no romperlo pasando un cuchillo mojado alrededor del molde para separarlo.

M. R. de FONTANILLS.

BUFETE DE JOSE I. RIVERO
Notario: FELIPE RIVERO
Chacón No. 32. A-8142 HABANA Teléfonos: M-1472

CRUCIGRAMAS

HORIZONTALES

1.—Nivel.
3.—Idolo familiar adorado por los indios filipinos.
7.—Aparejo de mallas para pescar o cazar.
10.—Número romano.
12.—Baile.
14.—Sílaba que repetida resulta el nombre que se le da a un niño pequeño.
15.—Negación.
16.—Existe.
18.—Obras Públicas.
19.—Símbolo del cesio.
20.—Pronombre.
21.—Delincuente.
23.—Animal salvaje muy parecido al bisonte.
24.—Asociación de Torcedores.
25.—Hijo de Noé.
27.—Cualquiera de las fabulosas deidades de las aguas, bosques etc.
29.—En el juego de la secansa dos o tres cartas iguales.
30.—Hijo de Layo, rey de Tebas, y de Yocasta.
32.—Tiempo del verbo notar.
34.—Flor.
35.—Vigésima tercera letra del alfabeto griego.
37.—Bahía, ensenada.
38.—Pronombre.
39.—Amarra.
40.—Asociación de Torcedores.
41.—Antes Meridiano.
42.—Llmada de auxilio.
43.—Nota musical.
45.—Variante.
46.—Metal.
47.—Especie de flecha que usaban los antiguos turcos.
48.—Tiempo del verbo arar.
50.—Epoca.
51.—Conozco.
52.—Planta leguminosa de fruto comestible.
53.—Río de Italia.

VERTICALES

1.—Paquidermo de gran talla (pl.)
2.—Perseguidos.
4.—Negación.
5.—Puerto del Perú.
6.—Arbusto de China y Jepón de unos dos metros de altura.
8.—Pieza de metal en el jaez del caballo.
9.—Persona a quien va destinada una cosa.
11.—Verbo sustantivo y auxiliar.
13.—Volcán de la isla de Mindanao.
17.—Cavidad o hueco.
18.—Rezan.
22.—Escuché.
23.—Interjección.
26.—Pronombre posesivo.
28.—Heresiarca sirio, patriarca de Constantinopla, depuesto por el concilio de Efeso.
29.—Amarra.
31.—Antigua ciudad de Siria.
33.—Persona que había en público.
35.—Atraviesa.
36.—Nombre griego de la diosa de la curación.
41.—Dueña.
44.—Ansar.
49.—Artículo.
50.—Y o e (antiguo.)

Solución al Crucigrama anterior

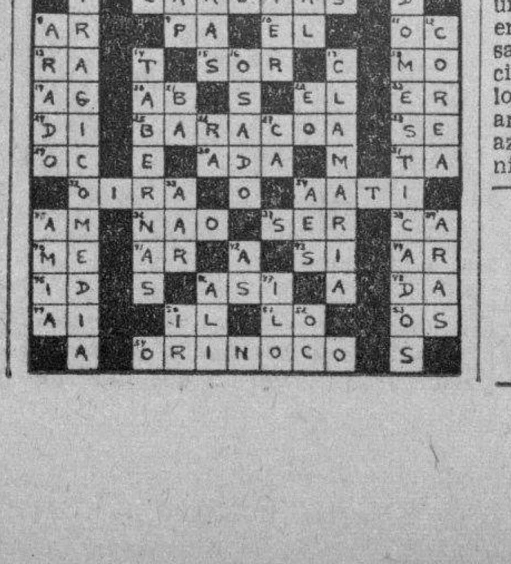

ARDOR DE ESTOMAGO—GASES
son el principio de males mayores
¡Protéjase!

Si usted tiene eructos agrios, pesadez o gases después de las comidas, no crea que la Magnesia Bisurada se limita sólo a aliviarle esas molestias; en realidad le protege a usted de algo más serio; y que le conviene conocer.

Cuando el estómago está recargado de alimento muy condimentado o debido a la bebida, forma exceso de ácido hidroclórico. Si esta hiperacidez se descuida va minando el organismo en forma lenta, casi insensible, traicionera, hasta producir a veces serios desórdenes orgánicos. Al principio, son sólo agruras, soñolencia, dolores de cabeza. Se puede pensar en calmantes: pero más importante que todo es eliminar el mal. Y la Magnesia Bisurada no sólo alivia la incomodidad: elimina el peligro de complicaciones porque *neutraliza la acidez*. Basta una cucharadita en un vaso de agua, después de las comidas. Es agradable y—lo que es más—es un remedio aprobado por la ciencia. Viene en polvo y en tabletas. Recuerde el nombre:

MAGNESIA BISURADA

MATANCERAS

EL BAILE DEL SABADO.—En el Casino.

Si no estuviéramos acostumbrados a los éxitos de las fiestas de ese palacete de la calle de Byrne, bien podría decirse que el baile del pasado sábado fué algo tan extraordinariamente hermoso, que haría por sí solo, la reputación de los hombres que hoy dirigen los destinos de aquella casa.

Bien es cierto que contribuyó al mayor auge de ese baile, la asistencia en él de las dos comparsas del Liceo, la de Chinas, que llevaban las hermanas Velasco y Loredo, y la de elegantísimos trajes negros, que capitaneaban con las Díaz Pardo, Mary Guiteras y Teresita García Polanco.

Antes de las nueve comenzaron a llegar al Casino máscaras y más máscaras, que bien pronto poblaron aquellos ámbitos de alegría, de bullicio y ensordecedora algarabía.

Cuando la orquesta preludió el primer bailable, hacíase materialmente imposible dar un paso por la sala, y a esa hora aún no habían hecho su entrada todavía los dos preciosos conjuntos de señoritas liceístas.

A las once, cuando pasé por el baile, tuve que declarar que ni el de piñata, ni el del anterior domingo, habían alcanzado el favor y la brillantez que caracterizaron a este de que aquí levanto acta.

Entre un grupo de damas, en el que se hallaban Anita Colosia de Cossío, Dolores Batista de Cabañas, Rosa Elejalde de Moro, María Xirau de Vallín, Elena Hernández de Sánchez Cil, se comentaba el entusiasmo reinante para la fiesta infantil del día siguiente, cuya reseña me reservo para las próximas **Matanceras**, ya que son numerosísimos los temas a tratar en esta correspondencia.

Además de las comparsas de chinas y las fantasías en negro de las Díaz Pardo estaba también en el Casino, el numerosísimo grupo de capuchones, que capitaneaban Agustín López Llorens e Hipatia Vivier.

Llamaban la atención en esa fiesta las señoritas Cossío y Colosia, la reina de los periodistas y sus hermanas, las «princesas de Borbón», que lucían unos ricos trajes de damas de la época de los Luises, en tafetán azul y rosa, del más delicado gusto.

Las acompañaban sus tres galanes: a Lupe, José Adolfo Macau; a Nena, Laureano Alvarez, y a María Luisa, nuestra soberana, Nemesito Urréchaga, que sin ser periodista es el más rendido vasallo de esa majestad.

Del brazo de Pino Bretos, vi pasar a Teté Cabañas, que el pasado año empuñó el cetro de la piñata.

Y con José Victorero, su fiancée Victoria Moro.

Daré ahora un grupo de parejitas, que integraban Babyta Zapico y Tomás Loredo, Chela Torres y Vitín Garay Fredy Saavedra y Lito López, Reglita Boffill y Pepito Rodríguez Mary Guiteras y Mandi Uriarte, Yuya Horta y Lorencito Parra y Zenaida Saavedra y Pilito Botet.

Olga Alfonso y Baeza, tenía de compañero a Isaac Lamadrid.

Vino la hija del comandante Alfonso a Matanzas esa noche, con sus hermanos los jóvenes recién casados, el doctor Sánchez Pessino y María Elena Alfonso, que desplegaba el lujo de una toilette en creppé imprimée del más depurado buen gusto. Muy felicitada en toda la sala, objeto de los mayores halagos, fueron esos jóvenes, que se presentaban por primera vez en una fiesta en Matanzas, después de sus esponsales.

Las simpatías, la popularidad, el afecto que supo conquistarse María Elena, mientras residió entre nosotros le fueron exteriorizados esa noche del sábado, que tan complacida se vió.

Continuar mencionando nombres, sería llenar columnas y más columnas de esta página cuatro del DIARIO DE LA MARINA, de las que sólo dos se me asignan para estas correspondencias.

Renunció, pues, a la tarea, epilogando las presentes líneas, con el aplauso y la felicitación que ellas llevan a Eudoro Alba, a Rosendo Vallín, a Mariano Sánchez Gil, que en ausencia de Carneado, que forman la trinidad de entusiasmo de aquella casa, tan gentilmente triunfaron en ese baile de la noche del sábado 14 de marzo.

Cerrá el Casino su temporada carnavalesca, el 21 de marzo.

Es el último baile en que se rinde homenaje a Momo.

LA FIESTA DEL 22.—De arte exquisito.

Con Martha Andrews, la más feliz intérprete de bailes clásicos, admiraremos los matanceros, el domingo en «Sauto» al guitarrista José Rey de la Torre, y al quinteto de música de cámara que dirige el profesor Dagoberto Hernández Piloto.

Viene también María Luisa Maury, que acompañará en el piano a Martha Andrews, y elementos de la localidad muy destacados de ese campo del arte, completarán el soberbio programa de la fiesta de los Amigos de la Cultura Cubana.

Aquellas personas que no pertenezcan a la institución y deseen gozar de esta deliciosa fiesta, pueden hacer sus solicitudes, bien a Milanés 63, 68 y 70, o a la quinta «Allcia», en Versalles.

Se cierra el viernes este chance que los amigos de la Cultura Cubana ofrecen a los amantes de la buena música, del baile clásico y todos los otros alicientes que componen el carnet de fiesta tan brillante.

UN BABY.—Alegría de un hogar.

Félix Martínez Martell y Rosa Munson, besan alborozados, desde la mañana del domingo, a un tierno ser que viene a completar las dichas de su hogar.

El director de la academia «Mercurio», sita en los bajos del edificio del antiguo hotel «Sevilla», y su joven esposa, se ven congratuladísimos por tan fausto acontecimiento.

Reciban mi enhorabuena.

BAILE INFANTIL.—En el Tennis

Será el domingo próximo la fiesta que para los hijos de las socias ofrecerá la sociedad femenina de la Playa.

Un baile infantil.

Que se rodeará de alicientes y atractivos grandísimos, para el que el pequeño ejército cuyas madres y hermanas militan en las filas de la bandera blanca y verde, gocen de su fiesta anual.

Muchas de las jovencitas y jovencitos que asistieron ayer al magnífico baile del Casino, repetirán sus trajes en esta matinée, que está llamada a un gran succés.

¡Bien por las señoras y señoritas que, con Bertila Haedo, rigen hoy los destinos del Club de Bellamar!

SAN PATRICIO.—La festividad de hoy.

Será mi primer saludo para una joven y bella dama, que tiene de la sociedad matancera la más grande estima: Patria Pina y Hernández, a la que deseo todo género de venturas.

Es también el onomástico de Patria Magrinac y Boissier.

Y Patricio Obregón y Arenal, tan querido en el quartier de Bellamar, donde reside.

EN EL CARMELO.—La gran salve de mañana.

Precursora de las solemnidades que tendrán efecto mañana, miércoles allí.

Una magnífica orquesta y un soberbio coro de voces amenizará esta salve de las festividades de San José.

La brillantez y el esplendor que han de tener este año los oficios en honor del glorioso patriarca, han de dejar huella imborrable en aquel templo, del que es su más entusiasta paladín el reverendo padre José Luis de Santa Teresa.

No se cabrá mañana en las tres hermosas naves de la iglesia carmelitana.

LA SEÑORA DE HORTA.—Blanca Castañer.

Después de varios días en la Habana ha regresado a esta ciudad, muy mejorada de la dolencia que la aqueja, y que parece innecesaria, por ahora, la operación quirúrgica que en un principio se creyó imprescindible.

Con su hija Yuya, la blonda mademoiselle que es figura tan destacada en el bel canto, entre nuestros dilettantti, está ya la señora de Horta instalada en su hermosa quinta de la Playa.

¡Welcome!

Manolo JARQUIN

EL CUENTO DE HOY

El Prestigio del Uniforme

LA cabalgata desfiló por los bulevares. La historia que voy a contar, transcurrió, efectivamente, en la época de la Mi Careme; cuando desfilaba por París haciendo las delicias de todo el mundo. Aquel medio día de primeros de marzo era dulce y soleado. Eran ya la tibieza y el estallido de un mayo anticipado. Sentíase el calor del sol en la multitud expansiva. Los carros seguíanse, dorados de luces envueltos en la alegre música de los pasodobles.

Este de la calle Grenelle, llevaba a sus costados cuatro cisnes, y en su centro una doble línea de árboles minúsculos, que figuraban la Isla de los Cisnes. La Reina de Grenelle, vestida en blancores nevados, parecía en verdad el cisne de la leyenda. Los caballeros de su corte, contrastaban; estaban vestidos con el uniforme del Imperio. Se alineaban en dos filas a un lado y otro del coche: ocho hombres, un oficial, solo, a la altura de la reina; después, ocho hombres más. De repente, un oficial, el que estaba a la altura de la reina, volvió la cabeza. Entonces una de las damitas de honor lo premió con una sonrisa, con la cual a la vez contestaba a los aplausos del público. Y la llama de una mirada admirativa, brilló en sus ojos.

Cuando, en septiembre anterior, Felipe Neyrat, libre del servicio mandó al almacenista su traje de husar de segunda clase de la Tercera República, se hubiera extrañado de pensar que, algunos meses más tarde, atravesaría la capital de uniforme de Teniente de Húsares de la Guardia Imperial. No pensaba más que volver a la pequeña ciudad donde ejercía el oficio de electricista. Habiendo querido dar una vuelta por París para pasar algunas horas con sus primos, París le había subyugado. Sus primos habíanle conseguido un empleo en un almacén de objetos eléctricos.

Llevaba una vida regular, monótona, rectilínea. Tenía una habitación en el séptimo piso de la casa donde trabajaba; apenas salía, hurtando las ocasiones, haciendo economías proyectando planes para establecerse un día por su cuenta.

A fines de diciembre, en aquella existencia grisácea, un fuego iluminó su espíritu. Felipe trabajaba muy a menudo con dos aprendices, en el taller; y ellos atendían el despacho al público. Exactamente frente, había un café. La noche de Navidad, Felipe, levantando la cabeza, vió a una joven junto al café. Salía con un paquete. Un instante después, un paquetico de ostras de bananos, de naranjas y limones, llevábaselo un cliente. Una importante casa de productos alimenticios había instalado allí un puesto, y allí estaba la bella vendedora.

Cuando la mirada de Felipe se tropezaba con el vacío, contaba los tablones de las cajas, el borde de la terraza. Y por último, daba con la joven. Era nerviosa y muy bella.

Felipe compró frutas a Juliana, primero como un cliente cualquiera; después fué ya la visita, sin necesidad de comprar. Ella le atendía siempre, con amabilidad, pero con reservas, como a todo el mundo. Tenía ella la sonrisita pronta, gestos decididos, la palabra fácil para el juicio y, al mismo tiempo, una especie de gesto duro e irónico que imponía aún a los más atrevidos. Felipe se enteró, por el conserje, que ella vivía con otra empleada en una habitación, que era seria y yo tenía amistades. Un día, después de haber rechazado a un comprador entrometido, oyó que un cliente decía:

—Esa: ella sabe lo que quiere. ¡Y no será el primero que se presente el que la consiga!

Felipe puso a contribución toda su gentileza y una constancia de la cual ella acabó por sentirse aludida. Y obtuvo permiso para acompañarla al cine. Pero cuando intentó precisar el grado de aquella amistad, la joven contestó que le quedaba mucho tiempo para pensar en el porvenir.

Un primo de Felipe, miembro del Comité de Fiestas de Grenelle, le hizo figurar en el coche. Buscaba a las damas de honor y Felipe le propuso a Juliana. Cuando se lo anunció, ella batió palmas de alegría. Y allí, sintiéndola cerca de él, vió como se tornaba más tierna, y él se sentía ya conquistador con su uniforme.

Y aquella noche, después del desfile, fué una Juliana más dulce, laxa, espontánea.

—Mira: he estado constantemente buscando tu uniforme; es muy bello.

El contestó, con toda la intención dibujada en la sonrisa:

—Pero yo no buscaba tu traje de Princesa...

Después de haber pasado el domingo con los primos, Felipe se ausentó tres días, para hacer una instalación en las afueras. Regresó el Jueves, para almorzar con Juliana Al medio día, no habiendo recibido una palabra—como de costumbre—de ella, fué a comprar bananas. Muchas personas había en la tienda:

—¿Y la pequeña? ¿Está enferma? —preguntó a uno de los vecinos.

—No; hoy es su día de descanso. Y podría ocurrir que no la viera usted durante mucho tiempo: se casa; y con un millonario. Lo conoció el domingo. Está de guarnición en Orange, en el Mediodía; estaba con permiso. Y como tenía que irse, se casaron antes.

Felipe comprendía que tales detalles se le daban con segunda intención.

Una tempestad volaba por su cabeza. Sentía que caminaba por los bulevares. Renunció a almorzar. Marchó al azar, anonadado, sin darse cuenta de lo que le había ocurrido. Llegó al Campo de Marte. En un sillón cercano al suyo, había una pareja: Juliana, del brazo de un oficial espaíhs. Disimuladamente, en un grupo de árboles, los vió pasar. Entonces comprendió: el reluciente uniforme, los botones, los galones, el dolman azul sombreado, amplio albornoz rojo y blanco, kepi azul fileteado en oro... Juliana tenía esa mirada en la cual él había creído ver que se daba a él, esa mirada de admiración y de placer que, el jueves anterior, habíale dispensado a su brillante uniforme de la mascarada, dentro del cual palpitaba el efímero Teniente de Húsares de la Guardia del Imperio.

Pierre MAYEUR.

Dr. M. COSTALES LATATU
GINECOLOGIA—CIRUGIA ABDOMINAL
DIAGNOSTICO: $10.00.
PRADO 98. M-3472 F-4806

M.E.C.D. 2016

REGLANAS

MEJORADA.—Dentro de su gravedad.

Encuéntrase así la muy apreciada señora Carmita Clavijo viuda de Geijo, quien en la última semana sufrió dos difíciles operaciones, en la clínica de la Asociación Cubana de Beneficencia.

La asiste uno de los más eminentes cirujanos cubanos: el doctor Núñez Portuondo.

Quien el pasado viernes, al presentársele una grave crisis, ordenó se le hiciera una transfusión de sangre, la que fué extraída de su hijo Mane, que con todos sus hermanos, permanece a la cabecera de la estimada enferma.

La sociedad reglana, donde con tantas simpatías cuenta la viuda de Geijo, diariamente se interesa por su salud.

Y hace votos.

Por su rápido y total restablecimiento.

NOTA DE AMOR.—De gran simpatía.

Ella es una petición de mano.

Trátase de la gentil y bella señorita Carmita Hernández, quien el pasado sábado fué pedida en matrimonio por un joven altamente estimado Antonio Bonet y Facciolo, notable atleta y directivo del Liceo de Regla.

¡Cuántos a felicitarlos!

Reciban mi enhorabuena.

Muy afectuosa.

¡CUANTO ENTUSIASMO!—Es el que existe.

Parael gran baile de carnaval que el próximo sábado se ha de celebrar en los amplios y elegantes salones del prestigioso Centro Español de Regla.

Numerosas comparsas de bellas damitas, prepáranse para disfrutar de esa gran fiesta del dios Momo.

Los bailables serán amenizados por la orquesta «Los caciques» y el septeto «Cubano 1932.»

Los animosos muchachos de la Sección de Fiestas que con tanta competencia preside Fernando Vázquez, preparan agradables atractivos para la juventud bailadora.

Circulan ya las invitaciones.

Las que son requisito indispensable para las damas.

Y las que pueden adquirir todos los días de ocho a diez de la onche, en la secretaría social.

Los caballeros, por concepto de guardarropía, abonarán la cantidad de cincuenta centavos.

Pocos días faltan ya.

Para esa gran fiesta carnavalesca, del sábado próximo.

En el Centro Español de Regla.

JUANA DE LA MAZA VIUDA DE ARANGO.—Respetable dama.

Altamente estimado en el seno de la sociedad guanabacoence.

Y madre amantísima de mi muy querido amigo y compañero José R. Arango de la Maza, leído redactor de «Guanabacoa al día».

Encuéntrase gravemente enferma.

Desde hace días.

Los esfuerzos de la ciencia médica y la cariñosa atención de sus hijos, luchan al unísono, para lograr vencer el mal que aqueja a la distinguida enferma.

¡Cuántos a desearle su restablecimiento!

Entre ellos, el cronista, que eleva al Altísimo sus ruegos, porque pase pronto la grave crisis de su enfermedad.

Y vuelva la alegría a su hogar.

Hoy, hondamente preocupado.

NUEVA REGLANITA.—Hermosa y bonita.

Alegra el hogar de unos esposos tan estimados como Emilín González Carrillo y Agustín Alou y Cuéllar, miembro muy querido de la Policía de Regla.

El cuarto hijo.

De su venturosa unión.

Para ellos mi felicitación.

Que hago extensiva a la nueva heredera.

Con un beso.

UNA INVITACION.—Muy atenta.

Para una fiesta bailable.

De carnaval.

Que tendrá efecto el próximo sábado.

La he recibido del presidente del «Standard Sport Club».

Los salones de tan simpática sociedad quetiene su sede en Belot, se han de ver colmados de bellas damitas y atractivas mascaritas.

Exclusivamente por invitación.

Será esa fiesta.

Así se me informa, que lo publique.

Y con gusto lo consigno.

BAILE DE MAMARRACHOS.—En el Liceo de Regla.

Nuestra cubanísima sociedad.

Lo anuncia para el sábado cuatro de abril.

Al mismo han de asistir numerosas comparsas extravagantemente vestidas, entre ellas, serán muy celebradas las que están organizando damitas tan simpáticas como Arminé Ashikian, Bertha Alberto y María T. Reyes.

De ese extraordinario baile del Liceo de Regla, daré más informes.

Proximamente.

PETICION DE MANO.—Muy interesante.

Trátase de la gentil señorita Conchita de la Vega y Aspuro y el joven José Cowan y Vitton, cuyo compromiso amoroso ha quedado oficialmente sancionado.

Ante los padres de la novia María Antonia Aspuro y Antonio de la Vega, hizo la petición a nombre del novio su tío el ingeniero Cristino F. Cowan de la firma Purdy Henderson.

Reciban mi felicitación.

Y enhorabuena.

LA ALIANZA JUVENIL.—La dinámica sociedad.

Que tantísima simpatías cuenta en Guanabacoa.

Efectuará un gran baile de carnaval.

El sábado cuatro de abril próximo.

Lo amenizarán la orquesta del profesor Corman con su cantante Antonio García.

Y el septeto «Sonora Viboreña».

Para los que no sean asociados y deseen disfrutar de ese gran baile carnavalesco, se ha señalado la cantidad de cincuenta centavos.

Las damas, por invitación.

Un nuevo éxito a anotar.

Será esa fiesta del día cuatro.

Para la «Alianza Juvenil».

LA ASAMBLEA DE ANOCHE.—En el Centro Español de Regla.

Organizada por el comité «Proarreglo de la carretera Regla-Habana».

Fué un exitazo.

Al mismo asistieron representaciones numerosas.

Y se tomaron acuerdos importantes Todos tendientes a recabar del Gobierno el rápido arreglo de esa importante e intransitable vía de comunicación.

Describiré ese acto.

En la edición de mañana.

SENTIDO FALLECIMIENTO.— De un apreciado joven.

En la tarde de ayer recibió cristiana sepultura en nuestra Necrópolis el cadáver del muy estimado Pedro Brito La Rosa, quien después de penosa enfermedad, donde fueron estériles los recursos de la ciencia, entregó su alma al Altísimo, el pasado domingo.

Su entierro fué una gran manifestación de dolor.

Fiel exponente de la simpatía que gozaba en nuestra sociedad.

Para sus familiares todos, va con estas líneas, mi pésame.

Muy sentido.

UNA FELICITACION.— Aunque tarde.

Dirigida va a un joven estudioso y muy apreciado:

Heriberto Valcárcel Pineda.

Quien en el día de ayer celebró su onomástico.

Reciba mi saludo.

De felicitación.

Alejandro Pérez Pérez.

Un juguete de "El Encanto" es el regalo de San José que más entusiasma a los niños.

Presentamos, con tal motivo, un extenso surtido en el cual figuran los más modernos e ingeniosos juguetes para niñas y niños.

Bicicletas de acero, con ruedas auxiliares (desmontables) para aprender a montar. Para niños y niñas de 4 a 7 años. 22.50

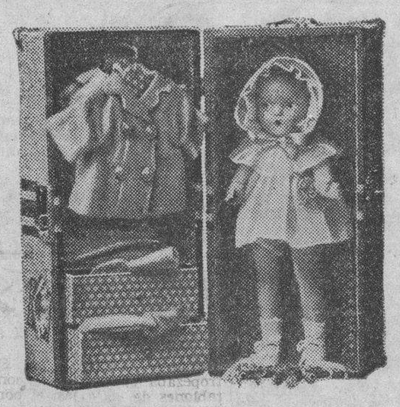

Baúl de muñeca "R and B" (arambí) de fina pasta irrompible, con ajuar completo. 14½" alto 4.95

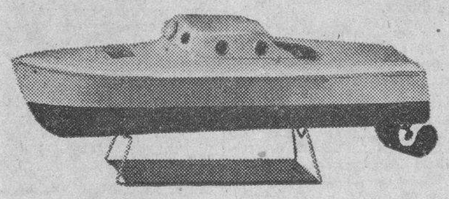

Lancha de carrera en metal pintada en amarillo y verde, con motor eléctrico y luz. 19 pulgadas de largo con pilas 2.75

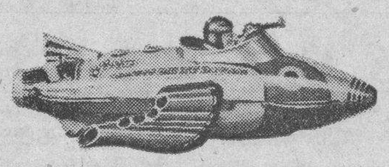

Moderna perseguidora de metal, pintada en vistosos colores; con cuerda. Al caminar produce chispas y ruido. 1.75

TERCER PISO.

El Encanto

El Departamento Postal servirá a usted cualquiera de los artículos anunciados.

Dr. HUMBERTO FAZ TABIO.

Especialista en ENFERMEDADES DE NIÑOS

CALZADA No. 90 entre PASEO y A. VEDADO — CONSULTAS de 3 a 5 P. M — Teléfono F-2679

Los nenes torturados por el ardor del cutis

. . . hallan alivio inmediato en el Ungüento Resinol que calma a la vez que cura. Adoptado por médicos y niñeras hace 35 años, para tratar las afecciones cutáneas de los nenes. El Jabón Resinol para el baño del niño previene esos malestares. *En todas las droguerías.*

Muestras gratis. Resinol, Dept.79, Balto.,Md.

Resinol

CRONICA HABANERA

BODA PROXIMA

VIOLETA PEREZ AROCHA.—El próximo sábado, a las nueve y media de la noche, contraerán matrimonio en la Iglesia de San Juan de Letrán la graciosa señorita Violeta Pérez Arocha y el señor Néstor Cueto y Gutiérrez.

Será apadrinada tan simpática ceremonia por el señor José Pérez Arocha, tío de la novia y por la señora Alicia Gutiérrez de Cueto, madre del novio.

Testigos por ella, los doctores Joaquín Ochotorena, G. López del Castillo, y Eduardo Angles y los señores José L. Beruff Mendieta y Luis de Sena.

Y por él, el doctor Antonio Cueto y los señores Ramón Gutiérrez, Oscar Narbona, Armando Paz, Salustiano García y Oscar Aizcorbe.

La iglesia lucirá un lindo decorado obra del jardín «El Clavel» los acreditados hermanos Armand, de Marianao.

También será de «El Clavel» el bouquet para la novia, de última creación.

LA FESTIVIDAD DE HOY.—San San Patricio.

Sea nuestra primera felicitación para una culta y distinguida dama de nuestra sociedad, Patria Tío, la viuda del inolvidable doctor Fernando Sánchez de Fuentes.

La señora viuda de Sánchez de Fuentes, poetisa de inspirado estro, pasará su día en completo retraimiento.

Patria Pina, la joven y encantadora dama que de tantas simpatías disfruta en nuestros círculos sociales.

Nena González Sellen la bella señora de Coto, que no recibe por el luto que guarda.

Entre las señoritas, Patrie Mendía y de Armas, tan distinguida.

Y Patricia Delgado y Angulo, la bella y graciosa señorita para la que siempre hay un elogio en la crónica.

Los caballeros:

Patricio de la Guardia, persona muy caballerosa y correcta.

El doctor Patricio de Cárdenas.

Patricio E. Solís, Patricio Aizcorbe, Patricio Suárez Carreño, Patricio Ponce de León y el estimado amigo Patricio Estévez y Navarro.

A todos nuestro saludo.

COMIDA EN PALACIO.—El honorable señor presidente de la República doctor José A. Barnet y su gentil esposa Marcela Cleard ofrecerán esta noche una comida en la mansión palatina.

Comida en honor del Nuncio de Su Santidad, Monseñor Jorge Caruana.

La reseñaremos.

LA FAMILIA GOMEZ.—Ayer tarde en el vapor Quirigua, embarcó como habíamos anunciado, el presidente electo doctor Miguel Mariano Gómez, su bella y elegante esposa Serafina Diago y sus encantadoras hijas Nina, Graciella y Margarita.

Iban también en su compañía, el doctor Julio Morales Coello y el conocido joven Pancho Arango, secretario particular del doctor Gómez.

Los distinguidos viajeros se dirigen por la vía Panamá hacia los Estados Unidos donde disfrutarán una temporada de descanso.

Felicidades.

POOL DE BRIDGE. — El distinguido matrimonio Juan A. Lliteras y Hemelina López Muñoz, ofrecerán un pool de bridge el sábado próximo en su elegante residencia de la calle Consulado.

Será en honor esta fiesta de la gentil dama Rebeca Sanfuentes de Edwards Bello, la esposa del Ministro de Chile.

Dará comienzo a las seis y a las ocho se servirá un buffet.

LA VIUDA DE WALSH.—Mina Pérez Chaumont viuda de Walsh, la distinguida e interesante dama figura destacada de nuestra más exclusiva sociedad, recibió ayer tarde en su elegante residencia «Villa Mina» en Buena Vista.

La señora viuda de Walsh recibirá también el día de hoy y el de mañana, siempre de cinco a siete, a sus amigas que desee saludarla por su regreso.

Sépase así.

LA COMIDA DE ESTA NOCHE.—En la Legación de Chile tendrá efecto esta noche la comida que ofrecen a un grupo de amigos, el Ministro de aquella República en Cuba, Excelentísimo señor Emilio Edwards Bello y su bella esposa Rebeca Sanfuentes.

Muy selectos los invitados, cuyos nombres daremos mañana.

EN EL AUDITORIUM.—Hoy es día de moda en el Auditorium.

Con tal motivo se verá el bello teatro del Vedado favorecido desde hora temprana.

La empresa ofrece un original estreno «Secreto a voces» cinta de simpático argumento que interpretan Charlie Ruggles y Mary Boland.

NACIMIENTO.—Un joven y distinguido matrimonio de la sociedad habanera, el doctor Gastón de Cárdenas y Carmela Hernández, besan complacidísimos una linda niña venida al mundo con toda felicidad.

El doctor Rodolfo García Navarro, el conocido ginecólogo, atendió a la señora de Cárdenas, cuyo estado es muy satisfactorio.

Enhorabuena.

EN EL YACHT CLUB.—En la aristocrática sociedad de la Playa de Marianao el viernes último, la distinguida dama Mina Pérez Chaumont viuda de Walsh obsequió con un almuerzo a un grupo de amigos norteamericanos llegados ese día a la Habana.

Eran ellos Mr. y Mrs. Cornelius Vanderbilt, Mr. y Mrs. William K. Vanderbilt, Mr. y Mrs. Henry Rokembaug y Mr. y Mrs. Stanley Mortimer, pertenecientes a la mejor sociedad de Nueva York.

Los mencionados viajeros continuaron su marcha el domingo, unos en el vapor Statendam y otros en el Empress of Australia.

EXPOSICION DE VERANO—Emilio, el reputado modisto inaugurará su exposición de verano el jueves veintiséis del corriente en sus nuevos salones de Prado 79, altos.

Presentará en esta exposición lo más nuevo y de más gusto que se ha presentado en las grandes casas de París.

Una colección variadísima, de toilettes, telas y adornos escogidas entre las que más succés han tenido para la temporada que se avecina.

Esta exposición permanecerá abierta los días veintisiete y veintiocho, después de las cuatro de la tarde.

EN LA LEGACION DE COLOMBIA.—El domingo en la noche se celebró una comida en la Legación de Colombia.

Ofrecida fué por el Encargado de Negocios de aquella República, señor Ricardo Gutiérrez Lee y por su distinguida esposa Carmelina Terry para despedir al doctor Néstor Carbonell y a su gentil esposa Mercedes Prada, quienes embarcaron ayer rumbo a Colombia en unión de su hija Natty.

Además de las personas mencionadas tomaron asiento en la mesa el Ministro de Venezuela, Excmo. señor Luis Churión; el Agregado a la Embajada Americana, señor Walter J. Donnelly y su esposa María Elena Samper.

Y el doctor Luis Moas, agregado al protocolo.

Una asistente más era la hija de los esposos Gutiérrez Lee, la encantadora jovencita Carmelina Gutiérrez Lee y Terry.

HOGAR FELIZ.—El conocido joven Frank Hidalgo Gato y su esposa tan bella e interesante Leticia Acosta han visto alegrado su hogar con el advenimiento de una hermosa niña.

Fué asistida la señora de Hidalgo Gato por el doctor Gustavo Cuervo Rubio, el afamado especialista.

Nuestra felicitación.

(Continúa en la página SIETE)

JOYERIA "LE TRIANON"

SAN JOSE

OBJETOS DE NOVEDAD

y de uso práctico, cuyo recuerdo perdura. LA MAYOR COLECCION RECIBIDA.

Precios para cualquier presupuesto

La casa de los REGALOS ARTISTICOS

Salvador Fondón: Galiano 91

¡HOGAR, DULCE HOGAR!

Toda ama de que se precie de inteligente debe percatarse de la enorme importancia que en la buena presentación del hogar, tienen los más insignificantes detalles. De a su hogar ambiente acogedor demostrativo de su buen gusto y refinamiento. LA CASA GRANDE brinda a Ud. magníficos artículos para decoración interior.

CRETONAS:

—de doble cara de 30 pulgadas de ancho a.. **17c.**
—de doble cara, 1 1/2 vara de ancho a ..... **23c.**
—de warandol, de 1 yarda de oncho a.....a **25c.**
—cretonas modernistas, tejido de otomano, de 1 1/2 vara de ancho a..... **50c.**

"MARQUISET"

—floreado, muy finos, 1 varda de ancho..... **15c.**
—floreado, con moticas y crudo de 1 yanda ancho **25c.**
—color entero, estilo muy nuevo..... **40c.**

DAMASCOS

—de seda, muy fino, de 1 1/2 vara de ancho... **60c.**
—muy doble, especial para cortinas a ..... **75c.**
—acordonado, de seda para tapizar a..... **90c.**
—muy fino calidad, de seda superior a..... **1.35**

TAFETANES

—de seda, de una yarda de ancho a..... **40c.**
—tornasol, surtido de colores a ..... **50c.**
—sunfast de 1 1/2 vara de ancho a ..... **85c.**
—tornasol de muy fina calidad de 1 1/2 yarda de ancho..... **1.25**

SOBRECAMAS

—cameras, de tafetán. Estilos muy sugestivos. Surtido de colores. Desde..... **6.00**
—de tafetán tornasol muy fina calidad **8.50** y **12.00**

La Casa Grande

Constituyó una manifestación de duelo el entierro del coronel del Ejército español, Dn. Luis Toliva

El cadáver fué inhumado en el panteón de la familia de la Vega. En la presidencia del duelo iban el Embajador de España y otras muchas personalidades cubanas y españolas

En la tarde de ayer se verificó el entierro del infortunado Coronel español Don Luis Toliva y de la Vega partiendo el cortejo fúnebre de la casa de pompas fúnebres, «Caballero», donde estuvo tendido en capilla ardiente desde la noche del sábado anterior, en que pereció víctima de un desgraciado accidente al ser arrollado por dos guaguas, siendo velado por sus sobrinos y amistades de éstos.

La última guardia al cadáver se le rindió por el señor Embajador de España, el señor Cónsul, el Fiscal del Tribunal Supremo, el general de División del Ejército Español, el comandante Doval, del expresado Ejército; el Representante oficial del coronel F. Batista, la representación del Ejército Constitucional cubano, señor Bernardo Pardias, Presidente del Casino Español; señor Alfredo Gabell, en representación de su tío, el doctor Serafín Pichardo, Ministro de Cuba en España; sus sobrinos Ramón de la Vega y Luis Toliva, señor Benjamín Orbón y nuestro compañero señor Gabriel Blanco en representación de este DIARIO.

Los señores Caballero, atendieron con exquisita cortesía a los asistentes.

El Ministro de España y el coronel F. Batista enviaron monumentales coronas y primorosos ramos los familiares del finado.

A las cuatro y media de la tarde, la lujosa caja conteniendo los restos mortales en hombros de familiares y amigos de éstos, fué llevada a la carroza fúnebre, la cual desde Concordia, la transportó al Cementerio de Colón.

En su Capilla se cantó solemne Responso, oficiando Monseñor Gerardo Ortega.

El cadáver del pundonoroso coronel español, recibió cristiana sepultura en el Panteón de la familia de la Vega.

El Excmo. Sr. Ministro de España expresó su gratitud en nombre del Ejército Español, en el de sus familiares y en el suyo propio, a cuantos habían tomado parte en aquella sentida manifestación de duelo.

Después de elogiar al finado como caballeroso militar, da gracias especiales al Ejército y la Marina Constitucionales de Cuba, y a sus dignísimos Jefes, por haberse asociado al duelo del Ejército español por la desgraciada pérdida de su coronel señor Toliva.

Descanse en la paz del Señor el pundonoroso militar y reciban sus familiares y el Ejército español nuestro sentido pésame.

Al despedirnos del señor Ramonín de la Vega, Tesorero de la Archicofradía del Santísimo de la Caridad y alto comerciante del ramo de tabaco, nos rogó muy encarecidamente hiciéramos presente su sentido reconocimiento de gratitud al Ministro y Cónsul de España, al coronel Batista y a las Corporaciones e individuos que rindieron tributo de condolencia a la memoria de su infortunado tío, cristiano caballero y pundonoroso militar.

Entre los concurrentes anotamos:

Excmo. Sr. Embajador de España, señor Cónsul, señor Fiscal del Tribunal Supremo e hijo, Comisión del Ejército cubano, presidida por el comandante Roger Franco; Teniente ayudante del coronel Batista, señor Cristóbal Peña; Representación del Ejército español, representada por el comandante Doval; Presidente del Casino Español, señor Pardias; general Federico de Monteverde; señor Alfredo Gatell, Rector de la Muy Ilustre Archicofradía del Santísimo Sacramento, sobrino del Embajador de Cuba en España, doctor Serafín Pichardo; señor José Argote, Mayordomo de la expresada Archicofradía; Comisión del Club de Grado, sus sobrinos Ramón de la Vega y Luis Toliva, Benjamín Orbón, Licenciado señor Feliciano Alvárez, Diego García Freire, Rafael Barrado, gerente de «El Lazo de Oro»; Manuel Martínez Florez, Modesto Rionda, Gabriel Blanco, redactor del DIARIO DE LA MARINA; Eduardo Cirrodeguez, Víctor A. del Busto, doctor Federico Castillo, doctor Pedro Copell, Manuel Martínez Flores, capitán de la Marina Héctor Aguilera. Presidente del Club Gradense, César Rodríguez, señor Francisco Moreno, secretario de la Archicofradía del Santísimo Sacramento de la Caridad; Ramón F. Muñoz, secretario del Conservatorio Orbón, Manuel Fernández Coronas, secretario del señor Embajador de España, señor Julián Laudo, señor Lorenzo Blanco.

CORTES Y RETAZOS.

HOY Y MAÑANA ponemos a la venta un gran lote de cortes y retazos de telas nuevas estampadas y en color entero a PRECIOS MUY REDUCIDOS.

La Casa Grande

Jueves 19 San José

Elija sus regalos en

La Casa Grande

E.C.D. 2016

HOY Y TODA la SEMANA!
2 "HITS" de "HITS" WARNER
CAMPOAMOR
Una PAREJA ENCANTADORA en un Romance Supremo
RUBY KELLER
DICK POWELL
en
SIEMPRE NOVIOS
y
el "HIT" cómico del AÑO
"YA TENEMOS DINERO"
JOAN BLONDELL
Glenda FARRELL
Hugh HERBERT y Ross ALEXANDER
20¢ 1½ a 6½ - Niños 15¢ - Tertulia 10¢ - 6½ a 11½ 30¢
MARTES
¡OTRA SENSACION RUSO SOVIETICA!
MOSCOU RIE
por la misma Compañía que nos dió
"CHAPAYEV" o "EL GUERRILLERO ROJO"

LAS RUBIAS EN EL «NACIONAL»

Una de las rubias de platino que desde hoy actuarán de nuevo en el teatro «Nacional».

Cartel del Día

POR LOS TEATROS:

PRINCIPAL: A-6737. A las 9 y 15: Yerma.
MARTI: Las rubias de Palatino y El pirata.

POR LOS CINES:

NACIONAL: A-6700. A todas horas: Paz en la guerra, comedias y presentación de Las 35 rubias platinadas.
CAMPOAMOR: A-7054. A todas horas: Siempre novios, Ya tenemos dinero y comedias.
ALKAZAR: A-6869. A todas horas: Dulce indecisión, Casta Diva y comedias.
ENCANTO: M-6055. A todas horas: Amores trágicos, comedia y revista.
AUDITORIUM: F-4455. Secreto a voces y Justicia ciega.
FAUSTO: A-6800. Secretos a voces y Dos hacen un par.
PAYRET: A-7157. La verbena de la paloma y comedias.
RIVIERA: F-2040. Lindas piernas y El gondolero de Broadway.
TRIANON: F-2403. Los muertos mandan y Los últimos días de Pompeya.
RIALTO: M-1831. Dr. Sócrates y Honra sin precio.
NEPTUNO: M-2785. Sublime obsesión y La esquina del pecado.
PRADO: M-2822. Yo vivo mi vida, La llama oculta y números de variedades.
REIGINA: M-1407. Sublime obsesión y Doble personalidad.
LARA: M-2421. Metropolitan y El crimen del Gran Hotel.
REINA: M-2272. ¿Recuerdas lo de anoche? y Música y caballos.
LIRA: M-4474. Alma de médico y La mujer X.
ACTUALIDADES: M-5575. La esposa intrigada y El secuestro de la reina.
ESMERALDA: M-4080. El gondolero de Broadway y Contra el imperio del crimen.
OLIMPIC: F-6263. Ricitos de oro y La piedra maldita.
CARMELO: F-6030. La mano invisible y En busca del amor.
VEDADO: F-3128. Roberta y Continental.
MODERNO: X-1305. Sublime obsesión y La esquina del pecado.
TOSCA: I-3099. Madre querida y Sagrario.
VERDUN: A-9206. Yo vivo mi vida y Mares de China.
INGLATERRA: M-5527. La que apostó su amor y La pequeña dictadora.
WILSON: U-5863. La pequeña dictadora y La que apostó su amor.
CUBA: M-9796. Las manos de Orlac y Alma de médico.
ROJO: M-4794. El 113 y Rayito de de sol.
UNIVERSAL: Los secretos de la selva (serie completa) y comedias.
RIVOLI: F0-1311. Gigolette y Las estrellas de media noche.
FLORENCIA: U-6758. La voz que acusa y La canción de todos.

HOY TANDAS de: 1·2^40·4^30·6^25·8^20·10 p.m. PAYRET
SENSACIONAL ESTRENO en CUBA!
de la grandiosa producción CIFESA
"LA VERBENA de la PALOMA"
GRACIA Y MUJERES
ALEGRIA Y CELOS - SALERO Y RUMBO
El encanto españolísimo de la música, el ambiente madrileño con la ajustada interpretación de
MIGUEL LIGERO · ROBERTO REY
Raquel RODRIGO y Selica PEREZ CARPIO
ADEMAS la comedia CIFESA
"EL VENENO DEL CINE"
30¢ hasta las 6½ - Despues 40¢
Niños 20¢ 15¢ Tertulia
CIFESA

REPOSICION DE «EL CLARIN» EN EL MARTI

Para hoy anuncian las carteleras del teatro «Martí», la reposición de la grandiosa obra en dos actos, con libro original de Agustín Rodríguez y José Sánchez Arcilla, música del maestro Rodrigo Prats y decoraciones de Nono Noriega, titulada «El pirata», que será cantada por Josefina Meca y Arturo Vila.

Para la primera tanda de hoy, que comenzará a las 8 y 45, se anuncia la representación de la graciosa comedia en un acto y ocho cuadros, con libro original de Pepín Rodríguez y música de Rodrigo Prats, titulada «Las rubias de Palatino». La luneta para esta tanda costará 30 centavos.

En la segunda tanda doble, reposición de «El pirata», la obra que tanto éxito conquistó en la pasada temporada de esta compañía, por el interés que desde el primer momento despierta su argumento, por sus magníficas decoraciones y por la música que es un triunfo más para su autor Rodrigo Prats. La luneta para esta tanda doble costará 50 centavos, la butaca 30 centavos y la tertulia 15 centavos.

Para muy pronto se anuncia el estreno de «La emperatriz del Pilar», con libro de Gustavo Robreño, inspirada música del maestro Jorge Anckerman y nuevas decoraciones de Manolo Roig. Se ensaya también la comedia lírica de Pepín Rodríguez titulada «Camino de perdición».

UN CONCIERTO DE GUITARRA EN EL «LYCEUM»

Dos notables artistas de la guitarra, Clara Romero de Nicola e Isaac Nicola darán esta tarde, a las 5:30, un concierto en el «Lyceum».

He aquí el programa:

I

Pavana Italiana: Félix A. de Cabezón (1510-66): Trans. Isaac Nicola.
Petite Suite: Robert de Visés (1682), Trans. Emilio Pujol. Preludio, Allemande, Sarabanda, Gigue.
Preludio: J. S. Bach, Trans. A. Segovia.
Capricho Arabe: F. Tárrega.
Isaac Nicola

II

Jota y Variaciones: F. Tárrega.
Murcianas: F. Tárrega.
Clara R. de Nicola

III

Motivos Andaluces: Clara R. de Nicola.
Danza Gitana: J. Sirera.
Canción Mexicana: M. Ponce.
Choros: H. Villa-Lobos.
Isaac Nicola

J. J. Martínez Casado, en «María Elena-Flor de fuego», que se estrena mañana en el «Alkázar».

ESTRENO en CUBA MARZO 24
AUDITORIUM
La película RIVAL de SUBLIME OBSESION
Carl Laemmle presenta a margaret SULLAVAN
en la Obra de URSULA PARROTT
"QUIEREME OTRA VEZ"
con JAMES STEWART
RAY MILLAND
GRANT MITCHELL
Dirigida por Edward H. GRIFFITH
Es una película UNIVERSAL
VIERNES 27
La SENSACION CINEMATOGRAFICA!
"TIEMPOS MODERNOS"
por CHARLIE CHAPLIN

ESCENARIO y PANTALLA

ENCANTO: :«AMORES TRAGICOS»

Tiene muchos amigos Kay Francis. Lo decimos por la gran cantidad de público que concurrió ayer al «Encanto», al sólo reclamo de su nombre.

Pero también tiene muchos amigos el melodrama, a juzgar por los comentarios que oímos acerca de esta película en que figura como protagonista la bella actriz.

«Amores trágicos», acumula los más conocidos tópicos melodramáticos. Un desdichado amor de juventud, un drama de celos, el presidio, la criatura que nace entre rejas con un estigma que debe ignorar, la mujer que trata en vano de recuperarse, el periodista que por prurito profesional contribuye a su desgracia, la reputación artística que no basta para contrarrestar el pasado y que se va esfumando paulatinamente hasta rodar por los «music-halls»... Y, por último, naturalmente, para que el público respire a sus anchas después de tanta pesadumbre que le encogía el pecho, la calumnia que se desvanece gracias al arrepentimiento sincero del periodista y la fama que se recobra merced a la buena amistad de un empresario.

Todo este esquema de un romanticismo que se sobrevive—y hasta medra—en la pantalla, está desarrollado en una gran variedad de escenarios. Escenarios de lujo los más de ellos, pues se trata de una actriz de rango, cuyo nombre en letras lumínicas ha escalado las azoteas de los más importantes teatros del mundo. El pasaje mejor logrado, desde el punto de vista cinematográfico, es aquél en que se nos muestra la declinación de la artista a través de los teatros de segundo orden, hasta los pianos sicalípticos del «burlesque». El cine posee ya una técnica característica para mostrar al público, de un modo rápido e incisivo, estas caídas de la «mujer fatal», es decir, de la típica heroína romántica.

Hay escenas de viaje y de teatro que están realizadas con parejo acierto. El «film» no se propone «patar» desde el punto de vista técnico. Su propósito es servir lealmente a la fábula, con procedimientos conocidos y fácilmente asequibles.

Lo que da indudable prestigio a la película es la presencia, siempre deseable, de Kay Francis.

Kay Francis dista mucho de ser la actriz de genio; pero es la actriz que está bien siempre. Comienza por estar bien ella misma, desde su belleza noble, serena, señorial. Otra actriz hubiera empequeñecido el papel de Stella Parish con minucias inútiles de expresión o con rasgos de cursi sensiblería. Ella lo mantiene a un alto nivel de sobriedad y de justeza. Un rostro resignadamente triste, dos lágrimas que resbalan lentamente por las mejillas: eso es todo.

Otro buen actor, fino, discreto, figura en el reparto de esta película: Paul Lukas.

Y también llama la atención la graciosa Sybil Jason, otro buen hallazgo infantil del cine.

Francisco ICHASO

DESDE MAÑANA TODA LA HABANA BAILARA... CANTARA...
¡¡¡LA BAMBA!!!
SUPER RUMBA
PLENA DE RITMOS DISLOCANTES... DULZURAS... LOCO FRENESI...!
Que aparece en la Super producción en español de la COLUMBIA
MARIA ELENA FLOR de FUEGO
con Carmen GUERRERO - J. J. MARTINEZ CASADO - Beatriz RAMOS - Adolfo GIRON - Amparo AROZAMENA
y COLUMBIA presenta tambien el estreno del FILM de gran acción!
"EL VALOR SE IMPONE" con Victor JORY y Sally O'NEILL
20¢ 1½ a 6½ MAÑANA ALKAZAR 30¢ Despues

UNA GRAN SEMANA WARNER EN EL CAMPOAMOR

Hoy comienza otra grandiosa semana de la Warner, con dos soberbias películas: la encantadora pareja Rubby Keeler y Dick Powell en «Siempre novios», una opereta marcial en que la bizarría del espectáculo contrasta con el sentimentalismo que el director, Franz Borzage, ha puesto en la interpretación de la trama, que es realista al mismo tiempo que intensamente conmovedora. Aparecen además en el reparto de esta formidable producción Ross Alexander, Lewis Stone y cientos más. La popularidad más sensacional que le ha dado a las preciosas canciones que Dick Powell ofrece en esta preciosa opereta, ya que todas las radioemisoras, los programas musicales y los teatros de variedades incluyen en sus audiciones diarias algunos de los números de esta film. El otro estreno es el «hit» cómico del año, «Ya tenemos dinero», graciosísima y chispeante comedia en que Joan Blondell y Glenda Farrell son «alguaciles con faldas», Hugh Herbert el «viejito verde de la risita», un abogado distraído que defiende cuando tiene que acusar y acusa cuando tiene que defender, y Ross Alexander.

Los precios siguen a base de 20 «kilitos» de 1.30 a 6.30, y 30 cts. después. Niños 15 cts. y tertulia 10 centavos.

EL CONCIERTO DE LA FILARMONICA

Para el domingo próximo a las 10.30 de la mañana y en el teatro «Nacional», está señalado el concierto mensual de la Orquesta Filarmónica. En este concierto el maestro Roldán, dará las primeras audiciones de dos obras de autores contemporáneos que son las siguientes: una Suite de Rameau e Impresiom dal Vero, del gran compositor italiano Malipiero.

Estas dos obras con la Obertura para un Don Quijote, componen la primera parte del programa.

La segunda parte del programa no es menos interesante: La 5 Sinfonía de Tschaikowsky, que tanto gusta al selecto auditorio de la Filarmónica, llena de manera brillante, toda la segunda parte de tan interesantísimo programa.

MAÑANA: «MARIA ELENA» EN EL ALKAZAR

Hoy se exhiben por última vez las dos preciosas producciones musicales «Casta Diva» con la excelsa diva Martha Eggerth y «Dulce indecisión» con la bailarina de la voluptuosidad, Tamara.

Los precios como siempre, 20 centavos de 1.30 a 6.30, y 30 centavos después. Niños 15 cts. y tertulia 10 cts. a todas horas del día o de la noche.

Mañana: comienza la sensacional semana de la Columbia, con el estreno de la superproducción en español, «María Elena»-«Flor de Fuego», una tragedia de los trópicos, desbordante de amor y de poesía. Son sus principales intérpretes Carmen Guerrero, J. J. Martínez Casado, Beatriz Ramos, Adolfo Girón, Amparo Arosamena y otros. Esta incomparable película nos brinda ocho números musicales de exquisita belleza: El vals «María Elena», la balada de los marineros, la serenata «Flor de fuego», el bambuco «Tristeza», el danzón «Pregón», la superrumba ¡¡La Bamba!!, danza plena de ritmos dislocantes... «Loco frenesí.... acariciante.... dulzona.... que toda la Habana cantará y bailará. La Columbia presenta también el estreno de la emocionantísima producción titulada, «El valor se impone» con Victor Jory y Sally O-Neill. La sublevación de una turba de obreros rebeldes... el derrumbe de un túnel en que trabajan centenares de hombres... los atropellos que llevan a cabo un grupo de secuestradores, y la audacia de una mujer valiente y decidida...

Pronto: «Bajo la luna de las pampas», con Warner Baxter, Ketty Gallian, imperdurables melodías, bellísimos tangos con la famosa pareja Veloz y Yolanda, en su nuevo creación «La Cobra».

Hoy-MARTI-Hoy
REPOSICION DE
EL PIRATA
De gran aparato escénico --- Cantada por
JOSEFINA MECA y ARTURO VILA

NOTAS

NACIONAL: HOY REAPARECEN «LAS RUBIAS PLATINADAS»

Indudablemente, pocas noticias pueden darse al público tan gratas como esta de que reanudan su actuación, aunque sea por el escaso término de siete días, las Rubias Platinadas. Al terminar su jira por el interior, Miss Byton ha querido cosechar los últimos aplausos y nuevos dólares en el «Nacional», donde su magnífico conjunto se reinstalará hoy.

Esta breve temporada se hará a base de Mosaicos Platinados. Después, una vez que hayamos visto cuanto van a enseñarnos, las rubias tomarán el barco.

Donna Lisa, la escultural; Charce Moisel, de sugestiva movilidad; Joyce Riemer, de precocidad pliforme; los Donaldson, que llevan lo acrobático hasta un plano de elegancia y desenvoltura insospechado y Sarah James, cuya orquesta pone siempre un adecuado comentario musical, actuarán a las 3.15, 5.30 y 9.40.

A las 2, 4.30, 6.30, 8.10 y 10.45 se exhibirá la película seleccionada por la empresa y que se titula «Paz en la guerra», cuyo tema es interesante, transcurre en histórico ambiente y está avalorado por las ternuras de un idilio impresionante. Sus intérpretes son Margaret Sullavan, Walter Connolly, Randolph Scott, Robert Cummings y Dickie Moore.

30 y 50 centavos costará la entrada al «Nacional», antes y después de las 6.30, respectivamente. La tertulia, a todas horas, 10 centavos.

El martes 24: «Tarzán el temerario». El viernes 27: «Las 7 llaves».

El octavo Mandamiento es no mentir. ¿Lo observa usted?

LA TEMPORADA POPULAR DE MARGARITA XIRGU

Con el mayor entusiasmo ha recibido el público la grata noticia de que Margarita Xirgu permanecerá unos días más en la Habana, aprovechándolos para ofrecer una breve temporada a precios populares.

Muchas son las personas que aun no han podido disfrutar del arte exquisito de la insigne actriz porque para ellas resultaban prohibitivos los precios que regían y precisamente, para que todos puedan admirarla, la Xirgu ha decidido ofrecer esta temporada en la que, invariablemente, regirán precios de $1.00 la luneta, 75 centavos la butaca numerada de primera fila y 50 cts. las restantes.

Para iniciar esta jornada de carácter popular, la señora Xirgu ha escogido la obra que mayor éxito ha alcanzado en este repertorio de teatro modernísimo que nos ha servido. Nos referimos a «Yerma», esa atrevidísima producción de García Lorca, tan discutida por la crítica y por el público, en la que el libretista-poeta plantea un problema positivamente trascendental: hasta qué punto es humano condenar a una mujer a no ser madre por la esterilidad del marido.

Margarita Xirgu hace admirable creación de la protagonista poniendo de relieve sus singulares dotes artísticas.

Por otro lado, «Yerma», ha sido objeto de admirable presentación debida a la dirección artística de Rivas Cherif, el culto literato que a su cuidado tiene tales extremos en el espectáculo de la Xirgu.

Posiblemente la de esta noche será la última representación de «Yerma» en esta temporada que la señora Xirgu nos ofrece.

Mañana: «Doña Rosita, la soltera» de García Lorca.

«AMORES TRAGICOS» CON KAY FRANCIS EN EL ENCANTO

Un brillante succés social y artístico constituye el estreno de la superproducción de la Warner, «Amores trágicos», un drama pasional en que la estrella favorita de todos los públicos, Kay Francis, encuentra oportunidades extraordinarias para hacer gala de su genial temperamento dramático y lucir un suntuoso vestuario que realza su belleza. Colaboran con ella Ian Hunter, Paul Lukas, la adorable estrellita Sybyl Jason, Barton Mac Lane y otros. Completa el programa la preciosa revista musical en colores titulada, «Artistas infantiles».

El lunes, otra joya exquisita de la 20th Century-Fox, «Orquídeas para tí», un romance de invernadero, deliciosamente interpretada por el gran favorito John Boles y la encantadora Jean Muir. Orquídeas comprometedoras...! Rosas con espinas...!

El día 25, a las 9 de la noche, grandiosa función especial en honor de la United Hebrew Congregation, pre-estrenándose la producción maravillosa de todos los tiempos, «Motín a bordo» con Clark Gable, Charles Laugthon y Franchot Tone, costando la localidad $1.00.

Pronto: un nuevo método para elegir candidato... política con música... la super-joya músical de la 20th Century-Fox, «Un millón de gracias», la mejor creación del simpatiquísimo Dick Powell con el concurso de Ann Dvorak, Patsy Kelly, Paul Whiteman y su orquesta y el gran violinista Rubinoff.

Más adelante, la «Amiga Pública No. 1», la Reinecita del cine Shirley Temple en su mayor triunfo, «La pequeña rebelde».

GACETILLAS

AUDITORIUM: «SECRETO A VOCES»

Una magnífica película nos presenta hoy el teatro «Auditorium», en sus tandas elegantes de 5:15 y 9:45, con revista y cartón. El estreno a que nos referimos, es la original super-comedia Paramount «Secreto a voces», la máxima creación de esa insuperable pareja que responde por Charles Ruggles y Mary Boland, desarrollando una maravillosa labor que harán llegar a usted durante 80 minutos, verdaderas ganas de vivir con sus escenas llenas de comicidad, lo que resulta «Secreto a voces», una película que usted no debe dejar de ver. Diviértase con Charles Ruggles y Mary Boland en «Secreto a voces». En los turnos de 4:00 y 8:30, «Justicia ciega», por Walter C. Kelly y Marsha Hunt. Precios: mayores, tarde 30 c.; noche 40 c.; niños, 20 c.; tertulia, 10 c.

El viernes: K. K. O. Radio nos presenta a la nueva favorita del mundo, Ginger Rogers, con George Brent, en su mejor película: «En persona». Marzo 24: la genial Margaret Sullavan en su formidable creación: «Quiéreme otra vez» la verdadera rival de «Sublime obsesión». Jueves 26 a las 5:00: Despedida de Lecuona. (Se embarca para la Argentina) con un gran concierto de música cubana. Pronto «Tiempos modernos».

(VEASE más GACETILLAS en la página DIEZ)

JUEVES 19 REGINA y RIALTO
DOBLE PROGRAMA SELECT
¡¡PREPARE SUS NERVIOS PARA FUERTES EMOCIONES!!
20¢ hasta las 6½ 30 Despues
LA VENGANZA DE UN ENAJENADO QUE CONMOVIO A DOS CONTINENTES
WARNER OLAND (CHARLES CHAN)
Lloyd HUGHES y June COLLIER en
"LOS CRIMENES DE BORIS KARLOF"
y
RAMON PEREDA en
"EL HEROE DE NACOZARI"
HABLADA EN ESPAÑOL
Un SENTIMENTAL DRAMA de los OBREROS del RAIL

HOY ENCANTO Un TRIUNFO WARNER
Kay FRANCIS en
"AMORES TRAGICOS"
"I FOUND STELLA PARISH"
LUNES - 20th Century Fox presenta a JOHN BOLES y JEAN MUIR en
"ORQUIDEAS PARA TI"

HOY FAUSTO y AUDITORIUM
Desde las 2½ CALZADA y D - Vedado A las 5^30 y 9^15
ESTRENO en CUBA
30¢ Tarde 45¢ Noche
Charlie RUGGLES · Mary BOLAND
"SECRETO A VOCES"
PEOPLE WILL TALK
PRODUCCION PARAMOUNT con
LEILA HYAMS · DEAN JAGGER
VIERNES 20
GINGER ROGERS
"En PERSONA"
con George BRENT

M.E.C.D. 2016

El día de MANANA
es GRANDE
para los consumidores del
JABON «LA LLAVE»

La lista oficial del sorteo de la Lotería de mañana miércoles 18 servirá para repartir mas de 40,000 regalos entre los que tienen los cupones de la suerte, que son los cupones numerados del Jabón *La Llave*.

VEA TODOS SUS CUPONES EN LA LISTA OFICIAL

Todos los números que aparezcan en la lista tienen derecho a los regalos del jabón del pueblo. - Tan pronto vea su número premiado reclame su regalo.

Y prepárese a conseguir los nuevos cupones para empezar a jugar gratis en todos los sorteos desde el 1º de Abril.

JABON «LA LLAVE»
LIMPIEZA Y RIQUEZA

CRONICA HABANERA

EN EL CARMEN

MARGOT GIL.—Ante una concurrencia en extremo numerosa se celebró el sábado por la noche en la iglesia del Carmen la boda de la encantadora señorita Margot Gil y Meléndez, con el simpático y caballeroso joven Armado Rodríguez Bravo.

Ceremonia de gran brillantez y lucimiento que tuvo efecto a las nueve y media de la noche.

Precioso lucía el templo bajo las galas de una decoración floral primorosa obra de los artistas del jardín «El Fénix», el gran jardín tan renombrado.

Iluminado bellamente aparecía el altar mayor, en cuyo adorno se emplearon plantas y flores en bonita combinación.

Muy graciosa la novia.

Hizo su entrada poco después de las nueve y media a los acordes de la marcha de esponsales.

Su toilette, del más refinado gusto, llevaba la firma de «El Encanto», en cuyo atelier había sido confeccionado.

Estaba interpretado en crepé satín blanco mate, con una finísima tiara de azahares sosteniendo el amplio velo.

En sus manos el bouquet, lindo y novedoso bouquet, obra del referido jardín «El Fénix».

Era todo de callas y gardenias, de forma pequeña y redondeada.

Fueron padrinos el padre de la novia, el señor Vicente Gil Cajero y la señora Eustaquia Bravo de Rodríguez, madre del novio.

Los testigos por ella, los señores Venancio Zabaleta, Norberto Felipe, Antonio García Cervantes y Carl Vogt.

Y por él, los señores R. M. Caballero, administrador de la Cudahy Packing Co., Armando Gutiérrez, Norberto Felipe y Joaquín Atienza.

Después de celebrada la boda, la concurrencia se trasladó a la residencia de los padres de la novia, el señor Vicente Gil Cajero, dueño de los grandes almacenes «La Mía», y de su esposa Rosa Meléndez, sirviéndose un rico y espléndido buffet.

«AMORES TRAGICOS». — Ayer fué estrenada en el aristocrático teatro «Encanto», la maravillosa producción titulada «Amores trágicos», interpretada por la bellísima actriz Kay Francis, secundada por Ivan Hunter, Paul Lukas y la pequeña actriz Sybil Jason.

Podemos decir que ha sido ésta una de las más bellas producciones filmadas por la admirada actriz de la pantalla, que realiza una brillantísima labor.

Durante toda la semana se continuará exhibiendo, en todas las tandas.

Entre la numerosa y selecta concurrencia que asistió ayer al «Encanto», se encontraban las señoras siguientes:

Rebeca Sanfuentes de Edwards Bello, esposa del Excmo. señor Ministro de Chile.

La Princesa de Ruspoli.

La Condesa de Romero.

Gloria Guerra de Beruff Mendieta, esposa del Alcalde electo de la Habana.

Cristina Kindelán de Mendoza, Lola Pina viuda de Larrea, Loló Larrea de Sarrá, Nené Carrillo viuda de Arango, Carlota Ponce de León viuda de Zaldo, Virginia Olavarría de Lobo.

Ana María Menocal.

Anita Sánchez Agramonte viuda de Longa.

Lolita Maciá de Pagliery, Lourdes e la Torre de Diehl, Mercy del Monte de Maciá. Carmen Casuso de Pollack, Clarissa Aspuru de Alejo, Aida López de Rodríguez, María Franca de Rodríguez, María Josefa de Cárdenas viuda de Bermúdez.

Carmelina Guzmán de Alfonso.

Consuelo Lamar de Mendoza.

Silvia Párraga de Martínez Zaldo.

Caridad Salas de Marimón, Luz Suárez de González del Valle, Clara Carrera de Mendieta, Elvira de Armas de Fritot, Armantina de la Campa de O-Farrill, Justinia Monteagudo de Portal, Magdalena Hernández de Pujals.

Bebita Díaz Brigman de Rivero.

Lily Goncoechea de Cámara.

Nena Aguilera de Estévez, Estelita Alonso de Nodarse, Margot del Monte de Cruz, María Esperanza Montalvo de Lobo, Ana María Sánchez de Goicoechea, Nena Gamba de Zaldo, Loló Solís viuda de Steinhart, Julia Sedano.

Raquel Larrea de Plá.

Ofelia Larrea de Colmenares.

Mercy Taquechel de Viñals, Cristina Falla de Fabar, Bebita Miyares e Juncadella, Esther Rodríguez de Begueristain, Josefina Izquierdo de Nicolai, Yoyin O-Farrill de Mendieta, Esther Herrera de González del Valle.

Conchita Martínez Pedro de Menocal.

Alicia de Cárdenas de Belt.

Margot Forcade de Cárdenas, Teté Berenguer, Angélica Pedro de Forcade, Monzona Rivero de Veith, Guillermina Pérez Fernández, María Radelat viuda de Fontanills, Janita Torres de Salazar, Matilde Díez viuda de Lissarragui.

Nina Reyna de Ariosa.

Margarita Contreras de Beck.

Josefina Ordóñez de Contreras.

Adolfina Solís de Gelats, Leopoldina Solís de Hernández, Marinette S. de Claussó, Adelaida Parodi de Ramírez Olivella, Emelina del Riesgo de Rocha, María Pagliery de Salazar, Maruja Barraqué de Sánchez.

Mercedes Menocal de Hernández.

Esther Espinosa viuda de Enríquez, Nena Romero de Theye, Bebé Solar de Bassin, Graziella Rocha de Zorrilla, Cachita Fernández Roger de Argüelles, Evelyn Salazar de Mendoza, Raquel Rigol de Galbis, Alicia Herrera, Consuelo Ferrer de Palma.

Chita D'elh de Pollack.

Elenita Pollack de Aguilera.

Terina Souza de del Valle.

Virginia Calvo de Varona, Matilde Portela, Mercedes Pell de Solís, Patria Marrero viuda de Alvarez, Cuca Saaverio, Carolina Parellada viuda de Zanón.

Aidita Muñoz.

Leonor Soliño viuda de Goyena.

Bibí Chumacera de Marchena, Mary Caballero de Ichaso, Serafina Lastra de Giquel, Teté Berenguer, María Meneses de Seris, Adolfina Fernández de Grave de Paralta, Lolita Morera de García Alonso, Elena Alfonso de Casuso.

Margarita Mendoza de Miyares.

Micaela Freyre de Argüelles.

Belica Escoto de Bonich, Josefina Meave de Solo, Nena Aranda de Echevarría, Silvia Gallo, Leo Rodríguez de Fernández Muñiz, Berta Pina de Cárdenas, Patria Pina, Lola Rodríguez de Busto, María del Carmen Rivero de Castro.

Margarita Zayas de Rabel.

Mary Ferrada de García Entrialgo, Amparo Sánchez Oyarzún de Hernández Meireles, Julita López de Prío Socarrás, Carmen Fernández de Castro de Samuel.

María Antonia de Cárdenas de González Prendes.

Betty Paz de Posada.

Teté Suárez de Aguilera, Esther M. de Villegas, Lolita de la Barrera de Botet, Esther Olivero de Martínez Vivo, Nena de la Cerra de Soler.

Carmen Cerra de Fernández Villasuso.

Nenita Abril de Baró.

Maruja Bascuas de Gasch, Dulce María Chacón de Salas, Isolina Díaz, Digna Armengol de García, Ana María Blanco de Solís, Isolina Cano de Henares, Bebita Alonso de Belt, Mercedes Morales Robelín, María Teresa Collazo de Morales.

Gloria Pino de Menéndez.

Piedad Hidalgo de Galletti, Lidia Dotres de Blez, María Isabel Suárez de Sánchez, Rosario Soler de Mañas, Ritica Fernández Marcané de Crusellas, Olga Valdés Macías de Péleaz, Marta González de Martínez, Irene P. de Romero.

Y Elena Menocal de Massaguer.

Señoritas:

Ana María Edwards Bello.

Celia y Gloria Rodríguez Franca, Rosa Herrera, Ena Bermúdez, Gloria y María Luisa Ortiz, Luisa y Mariana Rodríguez López, Helena Maciá.

Oria Albarrán.

Zelda Portal.

Loló Casteleiro, Angélica Sánchez Zayas, Graziella Gastón, Lily Demestre, anchita Steegers, Glorita Barraqué, Marta Sánchez Barraqué, Conchita Espinosa.

Madeleine Gaye.

Daisy Gutiérrez Rams.

Josefina Ebra, Blanquita Alvarez Marrero, Elvira Morales Zaldo, Olivia Roa, María Carlota Alzugaray, Cristina Gelats, Conchita Gallardo, Malula Kohly, María Teresa Bassave, Julieta de Cárdenas, Esperanza Uúñez de Villavicencio.

Hortensita Scull.

Josefina Vilela, Alicia Serafín, Marina Marchena, Cuca Pina, Josefina y Hortensia Knight, Vicentica Aldecoa, Elena Franca, Nenita Ariosa, Carina de Posada.

Carmen, Margarita, y Esther Busto, Panchita Steegers, Angelita Sans, Conchita de la Cerra, Evangelinita Gutiérrez, Carmen y Teresa Blanco, Tilki Larraz.

Josefina y Anita Seiglie, tan bonitas.

Armantina Rodríguez Cáceres.

Ampi Arnaz.

Isabelita Galán.

Lolita Meza, Rosita Almanza, Elsa G. de Castro, María Matilde y Silvia Aróstegui, Beba y Teresa Pujals, Cristina y Josefina Zanón, Nena Varona.

Emma Azcuy.

Fina Contreras, Laura de Solo, Pilila Camacho, Rosa María Prieto, María Teresa Palacio, Nena Rodríguez García, Angela, Lucía y Margarita Sánchez Oyarzún.

Ana María Herrera.

Mina Errasti.

Elba y Pepa Castell, Otilia Castro, Nena Castell, Pura Agostini, Gladys de Castro, Ana Luisa López Lay, Renee Cabrera, Nena Sedano, Esther y Lolita González, María Enriqueta Seris, María Luisa Méndez, Carmen Luisa y Marietta Aenlle.

Y Raquel Jaquet.

Bata de Seda con elegante estampaciones sobre fondos vino, azul o carmelita. Forros de seda. Un regalo exquisito.

Juego de Yugos, Pasador de Cuello y de Corbata, de metal cromado con remates de cabuchones en varios tonos. Algo de mucha novedad.

Juego de Billetera y Monedero, de piel de foca, con cantoneras y escudo dorados o plateados. En negro, azul o carmelita.

Juego de Cepillos de Cabeza, de Ropa y Peine, de niquel cromo y esmalte. Diseños muy elegantes, recibidos en estos días.

Corbatas de Seda, en los más nuevos diseños londinenses. Gran variedad de pintados y una completa escala de precios.

Se agradece siempre más y cuesta menos el Regalo comprado en

fin de Siglo

san rafael y águila, teléfonos: m-5991-92

VIBOREÑAS

UN PIC-NIC. — Se efectuó el domingo en la pintoresca finca del querido amigo Moisés Montejo, carretera de San Agustín, organizado por las gentiles figulinas Loreto y Josefina del Río y Maricusa Repilado, asistiendo numerosas parejas que fueron «chaperoneadas» por las señoras de del Río, de Repilado y de Pérez Fuentes, disfrutando todas de una deliciosa tarde en esa valiosa propiedad de Moisés, que también cuenta con «tablas» como su famoso tocayo, pero estas son de ricas viandas, que hacen famosa la finca «Esperanza».

He aquí las parejas:

Maricusa Repilado y Gustavo Gómez.

Graciella Jorge y Jesús Mier.

Ofelia Pérez Puelles y Miguel Almona.

Isabel González y Antonio Bosque.

Manuela Duri y Dr. Fernández.

Telda Eyerge y George Toturo.

Mercedes Hurtado y Fernado Escombo.

Lili Pernios y Enrique Rerenger.

Serafina Bernos y Honorato Valdés Miranda.

Lilliam del Busto y Pepe Surís.

Nena York y Horacio Tabío.

Benita Núñez de Villavicencio y Héctor Herrera.

Marta Núñez de Villavicelcio y Guillermo York.

Amparo del Río y Augusto York.

Marta Núñez de Villavicencio y Néctor Herrera.

Carmela Lorenzo y Alberto Solano.

Teresita García y Orlando Berriz.

Isabel Armas y Ramón Otardi.

Hilda Araez y Fernado Cano.

Araceli del Río y Jorge Andóz.

Josefina del Río y Rodolfo Batista.

Cuca del Río y Dr. Armando Llado.

Loreto del Río y Tomás García.

Se bailó hasta la puesta del sol, puestas y dispuestas todas las parejas a repetir tan delicioso pic-nic.

BAILE DE MAMARRACHOS. — Se celebra esta noche en el chalet «Mercedes», residencia de los apreciables esposos Lolita Gispert de Chaple y Fernando Chaple, organizado por la señorita Rosalina Sotolongo y Serafín Castillo y Josefina Toro y Oscar Abreu.

Asistirán numerosas parejas y se bailará con una buena orquesta hasta la madrugada.

UN RECIBO. — Muy concurrida vióse la elegante residencia de los estimados esposos señora Rosario Villar Arce y el Sr. Juan F. Alonso Bauzá, en el recibo que ofrecieron a sus amistades, con motivo de celebrar su cumpleaños su linda heredera Josefina, la admirada amiguita «Fina», que tuvo oportunidad de apreciar los muchos afectos que cuenta, recibiendo incontables demostraciones de sus amistades.

Desde horas de la tarde hasta bien entrada la noche permanecieron en su hogar sus amigas:

Laurita Martínez, Mariana y Lola Gómez, Hortensia Ramos, Inesita Ramos, Graciella Bonet, Isabelita Bonet, Lucila Hernández, Rita Gómez Gómez, Herminia del Río, Moraima Fernández, Alicia Rodríguez, Consuelo y Yolanda López.

Silvia Guerra, Adelita Rodrigo, Adela Godoy, Florinda Sosa, América Misa, Ida y Serafina Soler, Yolanda Martínez, Consuelo y Adelita Berenguer, Rosa América Ponte, Elena y Georgina Casanova, Ofelia Espejo, Sarah Mesa, Aguedita y Mimí González, Hildelina González, Carmen y Silvia Esnard.

Reitero a mi bella amiguita «Fina» mis votos por su inquebrantable felicidad.

DR. RICARDO HAZA GUERRA. Tan reputado doctor ha trasladado su gabinete de consultas para los altos de la casa Maloja No. 10, en la que se ofrece a sus amistades y clientes.

En su nuevo gabinete le deseo la continuación de sus éxitos profesionales.

NUEVA RESIDENCIA.—Un amigo tan apreciable y cumplido como «Panchito» Suárez, y su joven y bella esposa, distinguida dama María Bacallao, han fijado su residencia en Juan Bruno Zayas entre Milagros y la Avenida de Santa Catalina.

Tengo su encargo de ofrecerla a sus relaciones sociales, y al cumplirlo gustoso, agradeciéndoles su ofrecimiento a mí, les deseo muchas prosperidades en el hogar que soberanamente preside María.

CLUB ATLEICO» DE CUBA. — Confirmados los rumores de una próxima fiesta en este prestigioso Club, la que puedo decir a las figulinas lectoras que será la noche del día cuatro de abril, primer sábado de ese mes.

Consistirá en un gran baile de mamarrachos y contará con el valioso concurso de las más distinguidas figulinas y jóvenes, que en comparsas o en parejas asistirán incontables.

Tres de los mejores conjuntos musicales lo amenizarán; una orquesta en los salones, un son en los terrenos de tennis y un septeto en los de «basket».

Sólo se concederá un limitado numero de invitaciones familiares, que las personas no existirán, ya que los «figulinos» tienen que abonar una cuota.

Iré informando de este gran baile de mamarrachos, al que desde ahora auguro el más brillante éxito.

SR. PATRICIO VALLE GOMEZ.—Celebra hoy sus días tan estimado amigo y convecino, y también su primogénito el cumplido joven Patricio Valle y Velasco.

En su residencia han de verse hoy a sus amistades muy numerosas, que irán a darles pruebas de su afecto y más alto aprecio, las que serán por ellos delicadamente atendidas y con ellos las bellas figulinas Anitica y Zoilita Valle Velasco, hijas y hermanitas de dichos señores.

Muchas felicidades les deseo.

UN SALUDO. — Lo dedico en sus días a la distinguida y bondaosa dama Gertrudis Suárez, amada esposa del cumplido amigo Sr. Genaro Argomedo, esposos que advierten a sus amistades se ven impedidos de recibirlas.

Cumplo su encargo de advertirlas, y me complazco también en saludar a dicha apreciable señora, deseándole las mayores prosperidades.

SRTA. AMADA MUÑOZ.—Después de haber padecido una molesta dolencia, por muchos días, se encuentra ya disfrutando de perfecta salud, tan sugestiva figulina, de cuya asistencia se hizo cargo el atamado facultativo Dr. Octavio Mañalich, el servicial y bien querido amigo.

Tanto Amada como sus familiares le permanecen muy agradecidos al Dr. Mañalich, a cuyo acierto debe tan admirada amiga su restablecimiento.

Consigno tan agradable noticia, y les dedico mi más expresiva enhorabuena.

EN RIO CRISTAL. — Como acontece siempre, el lomingo fué día de gran animación, de mucho público en «Río Cristal», el bello y pintoresco restaurant campestre del señor Enrique Berenguer, que cada día se ve más favorecido, por los elementos más valiosos de nuestro gran mundo social.

Numerosas las visitas desde muy temprano en aquel encantador edén, donde trascurren las horas en medio de la mayor animación y alegría.

Entre los parties del domingo, daré cuenta de uno muy distinguido en el que figuraban como comensales las señoras Natalia M. de Font e Isabel Hernández de Fuentes, las bellas señoritas Lina Rodríguez, Ofelia Rueda y la gentilísima Angelina Font, con los señores Everardo Martínez, Florentino Fuentes y Carlos Manduley.

Ya sólo no son los almuerzos en «Río Cristal», sino que también se vienen celebrando algunas comidas, como sucedió el domingo que hubo distintos pedidos de mesas para ambos turnos.

Son muchos los que se interesan en saber si durante la temporada de verano se establecerán los días de moda por la noche, y puedo adelantar la noticia, que muy pronto quedarán debidamente organizadas las comidas, dándosele especial atención a las solicitudes que se vienen haciendo en estos últimos días, en que los primeros calores obligan a salir fuera de la ciudad a los que gustan de gozar de horas agradables, en un exquisito ambiente como sucede en «Río Cristal».

Urbano del Castillo.

Para Josefina, para Pepe...

Qué regalo mejor, de más fino gusto que una prenda de las muchas preciosas que procedentes de ocasión y a precios sin competencia vende

LA REGENTE

de Neptuno y Amistad

ESTADO DEL TIEMPO

Nota del mediodía del lunes:

Hay una débil depresión en el Golfo de Campeche, extendiéndose el bajo barómetro sobre todo el Golfo de México y parte sur de ls Estados Unidos hasta las Virginias con otro centro sobre Texas. En casi todo el resto de los Estados Unidos hay altas presiones y también en el Atlántico.

Pronóstico para hoy, martes:

Buen tiempo, excepto variables en porción occidental. Poco cambio de temperaturas. Vientos del nordeste al sur, flojos a frescos.

Observatorio Nacional.

INSTITUTO OFTALMICO NACIONAL	CLINICA DE LOS OJOS REINA 88 TELF. M-7766	DIRECTOR: DR. ENRIQUE CUELLAR DEL RIO

SAN JOSE

En la festividad que se aproxima, no olvide a sus amigos.

Visite nuestra exposición.

Escoja su regalo.

Joyeria "El Gallo"

San RAFAEL e INDUSTRIA

TEL. A-2758

Ya llegó

El último número de la afamada

Revista Butterick

la que mejor información contiene acerca de la última moda. Solamente cuesta

0.30

Pídala en nuestro Depto. de Moldes

fin de Siglo

QUINCE AÑOS

Hoy cumple los suspirados quince años una señorita graciosísima, Helen Lee y Llaguno. Felicidades.

(Continúa en la página NUEVE)

LAS RUBIAS DE PLATINO.—En el Nacional, nuestro máximo coliseo, comienzan hoy a actuar de nuevo las famosas treinta y cinco rubias de platino.

Las inquietas, traviesas, hermosas y simpáticas muchachas que nos deleitaron durante varias semanas desde aquel escenario, han vuelto para decirnos adiós antes de la ausencia definitiva.

Al efecto actuarán siete días consecutivos empezando por el de hoy.

Actuarán conjuntamente con exhibiciones cinematográficas de la interesante film «Paz en la guerra».

Acabar con la

TOS

es imperativo. Conocer lo que es bueno, es esencial. 30 años de eficacia justifican la fama de la

MIEL Y ALQUITRAN DE PINO DEL DR. BELL

Ayude a Sus Riñones

No Tome Drogas Drásticas

En sus riñones hay unos nueve millones de diminutos tubos urníferos o filtros que usted pone en peligro al descuidarlos o al tomar drogas drásticas e irritantes. ¡Tenga cuidado! Si a causa del mal funcionamiento de los riñones o de la vejiga sufre usted de micciones nocturnas que lo obligan a levantarse, de dolores en las piernas, nerviosidad, desvanecimientos, rigidez muscular, reumatismo, lumbago, neuralgias, ardores en la uretra, picazón, escozor, acidez o pérdida de la vitalidad, no pierda un instante: tome el Cystex, nuevo descubrimiento de un médico para aliviar, tonificar, limpiar y reponer los riñones irritados y adoloridos. Comienza a obrar a los 15 minutos de tomarse, y renueva la salud, la juventud y la vitalidad en 48 horas. El Cystex no cuesta más que unos cuantos centavos por cada dosis, y se garantiza que le aliviará sus sufrimientos en una semana o se le devuelve su dinero. En todas las boticas.

Si su droguista no lo tiene, escriba a J. Casanova, apartado número 1204, Habana.

USE **TINTE HEIL**

¿TIENE CANAS?

Maravilloso!

MAS CANTIDAD MAS CALIDAD

DE VENTA EN FARMACIAS Y SEDERIAS

Lea ¡ALERTA! al mediodía

E.C.D. 2016

DIARIO DE LA MARINA

Fundado en 1832.
Dirigido hasta 1919 por D. Nicolás Rivero y Muñiz.
Oficinas y Talleres: Prado 103, Habana.—Representante en New York: Joshuá B. Powers Inc. 220 E. 42nd. St.
Director actual: José I. Rivero.

Editado por la Cía. DIARIO DE LA MARINA (S. A.) cuyo programa consiste «en la defensa de los intereses generales y permanentes de la Nación cubana, de los especiales de la Colonia española establecida en la misma y de la unión y armonía entre los diversos elementos que conviven en el país». Art. 1º de los Estatutos.

Teléfonos

Dirección	M-3577
Administración	M-7911
Suscripciones	M-7911
Quejas	M-7911
Clasificados	M-7915
Jefe Redacción	M-1237
Redacción	M-7913
Sports	M-7912
A. Guanabacoa	XO-1584

PRECIOS DE SUSCRIPCION AL «DIARIO DE LA MARINA»

Habana y Provincias	
Mes	$ 1,20
Trimestre	3,25
Semestre	6,25
Año	12,00
Extranjero	
Trimestre	$ 4,25
Semestre	8,00
Año	15,00
Edición Dominical (Para el extranjero solamente)	
Semestre	$ 3,00
Año	5,00

EDITORIALES

Ambiente de guerra

NO son las circunstancias o las incidencias que promueven los conflictos internacionales las que han de examinarse en esta general perturbación y en estos barruntos de conflagración universal que nos inquietan y alarman. Lo verdaderamente grave es el ambiente de guerra que cerca cada vez más apretadamente a los pueblos. Es ese ambiente que la obliga a Inglaterra a la firme decisión de renovar su armamento, de invertir 230 millones de libras esterlinas para reconstruir casi por completo su escuadra; para reformar casi totalmente su ejército y para duplicar las fuerzas de su aviación. Es ese ambiente que fuerza también a todas las grandes naciones a redoblar sus fuerzas armadas. Es ese ambiente que empuja a Hitler a llenar de tropas la Renania, aun infringiendo el Tratado de Locarno, para resguardar sus fronteras de peligrosas invasiones, como las de la Rusia Soviética.

Está viviendo el mundo bajo una férrea presión de odios y de rencores. Estos van entrañados en un sistema que con la autorización y hasta muchas veces con el halago de los gobiernos se extienden, prenden y se inoculan hasta en los organismos oficiales de las distintas naciones. El marxismo en sus distintos aspectos, suscita la lucha enconada de clases; agita y perturba con todos los medios y con todos los recursos; promueve los choques turbulentos de unos hombres contra otros y mantiene en casi todos los pueblos civilizados un estado bélico constante, un estado de hostilidad permanente contra todos los poderes y contra todos los regímenes constituídos. Y, sin embargo, el foco de donde brotan todos esos odios, la Rusia Soviética, no sólo es reconocida por las grandes potencias y admitida en la Liga de las Naciones, sino que logra unirse en alianza con pueblos como Francia.

Y el marxismo logra concitar a las izquierdas internacionales contra la Italia Fascista y alcanza en la citada Liga las canciones contra ella. Y el marxismo ruso es el que obliga a Hitler, según sus manifestaciones, a lanzar una especie de reto a Francia y a resguardar sus fronteras. Y el marxismo ruso es el que fuerza a los pueblos suramericanos, después de haber provocado y alimentado la revolución contra el Gobierno brasileño, a coligarse entre sí para defenderse contra sus constantes maquinaciones perturbadoras y subversivas. Es el propio marxismo que nutre las violencias y los desafueros que se están cometiendo en España.

Este germen de odios que desde la revolución rusa se difunde por todas las naciones civilizadas, es una de las principales causas que forma y mantiene este ambiente de guerra que las envuelve. La tensión constante de agresividad y combatividad que sostiene el marxismo, es la que engendra esta actitud bélica y de constante inquietud y alarma que culmina en la porfía de los armamentos, en el continuo recelo con que se miran entre sí las potencias y en los gestos guerreros con que unas y otras tratan de espantarse.

Imposible que haya paz mientras en cada nación haya un estado revolucionario contra otro Estado. Imposible conseguir ninguna tregua de paz mientras dentro de cada pueblo viva codeándose con su Gobierno respectivo, un enemigo que conspira constantemente contra ese mismo Gobierno.

No son, pues, las sanciones, las que han de acabar con los conflictos bélicos. Es la coalición de todas las naciones civilizadas para combatir a dicho enemigo.

Por el decoro externo de Justicia

EL edificio de la Audiencia habanera amenaza ruina. Dijérase que las viejas paredes protestan de tener que soportar, a sus años, el peso augusto de la Justicia.

Este suceso nos lleva a meditar sobre el escaso decoro con que, en términos generales, están instaladas en Cuba las dependencias del Poder Judicial. No es sólo el edificio vetusto, resquebrajado y anacrónico de la Audiencia capitalina. Hay que ver los sucios habitáculos en que radican algunos juzgados de la República, tanto en provincias como en la propia capital. En todas partes una inteligente economía estatal aconseja invertir en construcciones adecuadas las sumas cuantiosas que se gastarían en alquileres, a fin de dotar a las oficinas administrativas de locales modernos y adecuados, evitando de paso sangrías mensuales al presupuesto. Con lo que en Cuba paga o debiera pagar el Estado por alquileres de casas viejas e incómodas, bien podía emprender la tarea de adquirir alojamientos propios para las dependencias públicas.

En este sentido, el Poder Judicial ofrece un aspecto excepcionalmente desolador. Los juzgados de Primera Instancia, los de Instrucción, los Correccionales, están, salvo contadísimas excepciones, pésimamente instalados. Es un error creer que estas cuestiones del «hábito externo» son secundarias. Aparte de la influencia que ejerce siempre el medio, la Justicia debe ser rodeada de una majestad que no resida sólo en la acrisolada conducta de los funcionarios, sino que incluya aquellas condiciones ambientales indispensables para que su ejercicio revista el carácter de un verdadero culto. En países de gran tradición, como Inglaterra, la majestad de la Justicia es tanto corporal como espiritual. Las diligencias, las ceremonias, los formulismos judiciales tienen en ellos un carácter inviolable de rito. No puede exigirse un mismo rigor litúrgico en países democráticos, muy jóvenes aún en el ejercicio del gobierno propio; pero sí debe procurarse un «mínimum» de decoro externo para las funciones de tan delicado ministerio.

La impresión que el ciudadano recibe en los locales de muchos de nuestros juzgados no puede ser más deplorable. Con las paredes resquebrajadas, los pisos en mal estado, un mobiliario viejo y desvencijado y condiciones higiénicas que dejan mucho que desear, distan mucho de darle al pueblo la sensación de «templos de la Justicia». Y no digamos, si se añade a ello la circunstancia de que, por agotamiento de los créditos, falte el material de escritorio, y los escribanos se vean en la necesidad de redactar las providencias, los autos y las sentencias en papel de estraza o al dorso de impresos ya usados. Todo esto, aunque formal y adjetivo, tiene una nociva influencia espiritual.

Ese nuevo aviso, o, si se quiere, esa nueva queja del cuerpo de la Justicia, que es el resquebrajamiento del edificio de la Audiencia, debe servirnos de coyuntura para estudiar la posibilidad de construir palacios de Justicia en todas las provincias y casas adecuadas para la instalación de los juzgados. Con ello el Estado se ahorrará lo que paga actualmente por alquileres y dará a la administración de Justicia el prestigio exterior que requiere.

Al Margen de la Historia

LA RENDICION DE ZARAGOZA

LAS victorias más difíciles y dolorosas de mi vida, fueron aquellas que lograron mis armas en tierra española», —dijo el Emperador Napoleón I en un minuto de sinceridad, recordando sus pasadas grandezas en el peñón solitario de Santa Elena, bajo la vigilancia cruel y vejaminosa de su carcelero implacable, Sir Hudson Lowe.

Y pudo haber agregado el Gran Capitán de los tiempos modernos, que el error fundamental de su política fué el haber pretendido extender su Imperio más allá de los Pirineos. Las águilas abatidas para siempre en Waterloo, recibieron un profundo quebranto cuando intentaron volar sobre el territorio español. En defensa de la soberanía nacional, atropellada injustamente por Bonaparte, y en nombre del Rey prisionero en Valencay, se irguió magnífico y potente el pueblo de España. «Hasta las tumbas se abrieron gritando. ¡Venganza!, y ¡Guerra!»,—dijo el poeta en una frase feliz de patriotismo exaltado.

En Madrid, el Rey José —«El Intruso», para unos, y «Pepe Botella», para el vulgo—, mataba sus horas de ocio creando Grandes de España y concediendo condecoraciones a los «afrancesados». Mientras tanto, las tropas de su hermano tenían que sofocar la rebelión que amenazaba lanzarlo del trono usurpado. Los mejores generales del Emperador operaban en la Península. Un ejército poderoso ofrecía su apoyo al primogénito de Leticia Ramolino. Pero contra un pueblo que lucha por su independencia, no valen ni el talento de los estrategas ni el coraje de los guerreros.

Así, cuando por segunda vez intentaron los imperiales apoderarse de Zaragoza, tuvieron que sitiar la ciudad heroica con tropas muy superiores en número a la importancia material de la plaza. Los zaragozanos, dispuestos a morir antes que a arriar la bandera roja y gualda, se aprestaron a la defensa con generosidad y valentía inigualables. Hombres, mujeres y niños, en noble porfía, construyeron trincheras y barricadas. Los sacerdotes, dejando momentáneamente el ejercicio de su ministerio, esgrimieron las armas también. El Marqués de Lazán se disponía a romper el cerco al frente de un ejército expedicionario, cuando llegó ante la ciudad el Mariscal Moncey con 16 mil infantes y 2 mil jinetes, dispuesto a entrar en Zaragoza a sangre y fuego.

Después de un combate sangriento que duró algunas horas, Moncey se apoderó de las líneas de defensa más avanzadas, y su lugarteniente, el general Mortier, al frente de una división de coraceros, llegó hasta el Arrabal en carga memorable. Y siete columnas de infantería, mandadas por el general Ricard, se lanzaron sobre el frente de la plaza, abriendo brechas y minando las murallas. Pero, apesar de tales esfuerzos, no lograron, los franceses, su principal y único objetivo, que era el de apoderarse de la ciudad.

Y comenzó el segundo sitio de Zaragoza, conservando las tropas imperiales, las posiciones logradas después de tantos sacrificios.

Los zaragozanos, orgullosos y heroicos, resistieron el cerco con magnífica tenacidad. Entonces el Mariscal Moncey les envió un parlamentario, exigiendo la capitulación, bajo la amenaza de iniciar el bombardeo. El enviado francés fué recibido cortesmente por los zaragozanos. Después de oír sus proposiciones, el general Palafox le contestó: «Decid al mariscal que los aragoneses no se rinden hasta después de muertos».

Y habló la artillería. Contra las granadas napoleónicas nada podían intentar los defensores de Zaragoza; pero no se rindieron. La mayoría murió combatiendo con heroísmo excelso. No hubo un momento de vacilación en las filas españolas. Todos, hombres mujeres y niños, caían abrazados a la bandera de la patria, dando vivas a la libertad y al rey. Y cuando por fin lograron penetrar en Zaragoza las tropas del Mariscal Moncey, se encontraron una ciudad ardiendo por los cuatro costados y, materialmente, deshecha por el bombardeo.

El general Lannes, que acudió al lugar del combate para secundar a Moncey, asegura que tuvo que tomar las casas, con minas y al asalto, una por una.

En esta página gloriosa de la Historia de España, fulgura el carácter de un pueblo. Y en la frase del general Palafox está sintetizado el patriotismo inigualable de los defensores de Zaragoza.

José Sánchez ARCILLA.

STALIN SE CASARIA POR SEGUNDA VEZ

Según noticias que han circulado en Berlín, Stalin volvería a casarse. La boda tendría lugar en el Kremlin y la elegida sería su secretaria Nadeyda Kagonovich, una mujer bella e inteligente. La primera esposa de Stalin murió hace varios años y con este motivo el jefe soviético abandonó el departamento en que hasta entonces había vivido. Actualmente vive en uno que sólo consta de tres habitaciones. Le sirven un cocinero ruso y un chauffeur alemán.

EN EL COLEGIO — *Por Roseñada*

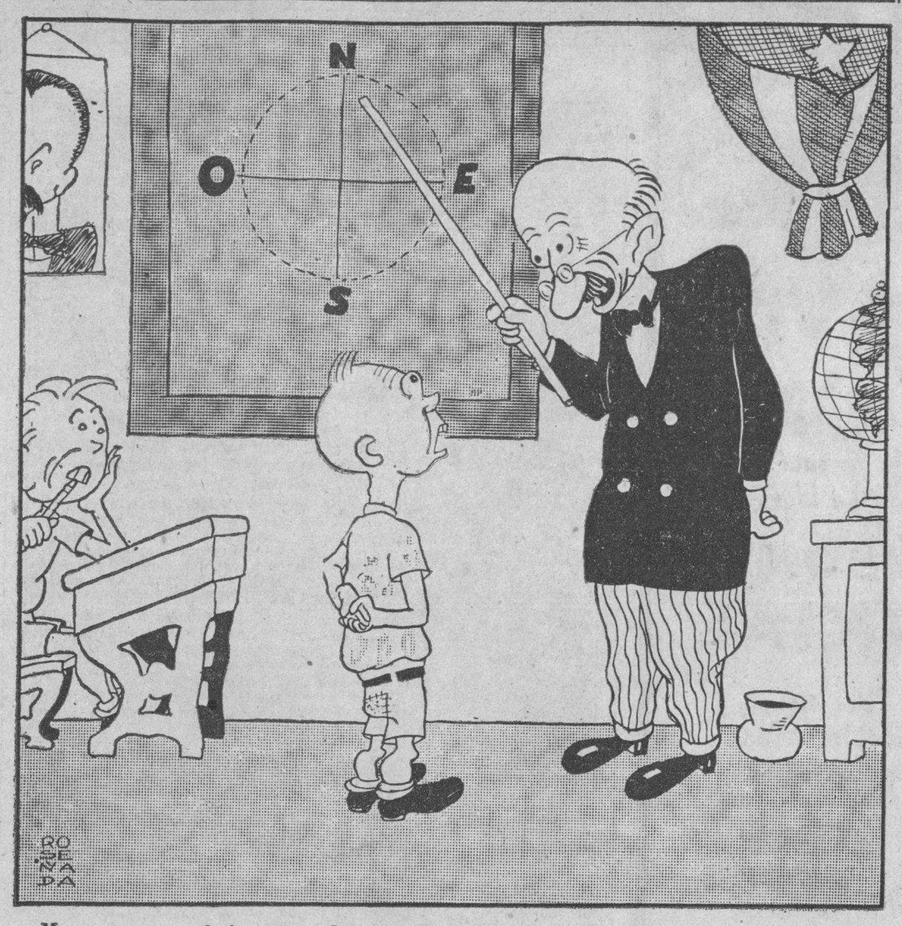

—Maestro, ¿por qué siempre se busca el Norte?
—Hijito, porque por ahí es por donde nos orientamos...

DESDE PARIS

TERESINA Y LAS DANZAS "ESPAÑOLAS"

La española auténtica.

LOS mexicanos están bravitos porque de la «Cucaracha» los cubanos han hecho un danzón y los argentinos un tango. Yo me acuerdo de los días en que las orquestas cubanas traducían la romanza «celeste Aida», de la ópera «Aida», en danzón muelle y cimbreante, y los días en que los americanos foxtrotizaban el tango «Adiós, muchachos» y la habanera «Tú». Y ya no me acuerdo, tantos casos se han sucedido las unas a las otras, en que los franceses han valsificado con entusiasmo del más puro imperialismo artístico las producciones extranjeras.

¿Qué decir de las «españoladas» y de las «mexicanadas» de Hollywood, verdaderos rasguños en las sensibles almas de México y España? ¿Qué decir también de las interpretaciones fantásticas —no sólo fascistas— de las costumbres argentinas en París y de las costumbres parisienses en el resto del planeta? De Rusia se han hecho tantas interpretaciones falsas también...!

Siempre se ha protestado, pero el mundo ha seguido igual. La última protestatriz es Teresina. ¿Que no conocéis a Teresina? ¡Qué escándalo! Teresina es una bailarina española que habita París. Como antaño la Otero, como menos antaño Raquel Meller, como en el presente la Argentina y la Argentinita, y las otras, entre las cuales ella, esta bailarina es una verdadera mariposa de «tras los montes» afincada casi definitivamente a orillas del Sena.

Teresina protesta de las bailarinas «españolas» que surgen todos los días —o mejor aún, todas las noches— en los escenarios de París, y que son rusas, argentinas, italianas, francesas, qué sé yo. Entes internacionales, almas sin patria definida, en el fondo gente con hambre que necesita trabajar y que aprende los pasos coreográficos españoles un poco al tun-tún y al capricho de sus entusiasmos de simpatía. Antaño también el napolitanismo abandonó los límites de Nápoles y optó por una carta de ciudadanía intercontinental. Hubo cantantes napolitanos de todas las nacionalidades.

Pero las razones que asisten a Teresina son tan concluyentes, que no es posible ya dejarlas irse por el devenir de los días y en las rutas que no conducen a ninguna parte. Oíd lo que dice la artista:

«Si me decido al fin a protestar, no es tanto por nosotras, auténticas bailarinas españolas, sino por el público.

«Tememos, nosotras, que el público llegue a desconocer, a causa de las imitadoras, un arte al cual hemos consagrado nuestra vida entera».

«Las «amateurs» de la danza española no pueden presentar sino una especie de caricatura francamente detestable. Ahora bien, esta «caricatura» puede pasar, delante del público, como una verdad coreográfica española, y en ese caso no sólo es el público el que pierde, sino también nuestra danza nacional».

«Yo creo que, aún viviendo algún tiempo en España, aún estudiando las danzas de la Argentina, de la Argentinita, de Laura de Santelmo, de Pastora Imperio, jamás una bailarina extranjera logrará interpretar el sentido íntimo y el estilo auténtico de nuestras danzas. Es imposible (subrayado en el texto). Porque la danza española, más que en el aprendizaje, está en la masa de la sangre. Está en nosotras.

La falsa española.

¡Pobre Teresina! Ella no conoció, o si conoció no se acuerda, una famosa bailarina española que reinó en París hacia 1900. Su nombre es un poco legendario entre los viejos parisienses. Se llamaba Paquita, y las tarjetas postales de la época dan fe. Paquita, en aquella romántica y plácida época, ya se indignaba de las españoladas coreográficas de los music-halls de París. De entonces data la palabreja, si no me equivoco. Y es que desde entonces ya había un poco de hambre en los vientres de las bailarinas internacionales... No hay que buscar la causa en otro sitio. Si examinamos bien las razones de las follonerías artísticas internacionales encontraremos siempre, en su base, un poco de hambre...

Ahora bien, yo no creo que, ni en los tiempos felices de Paquita, ni en la época nuestra, que es la de Teresina también, los conocedores de la danza puedan ser engañados por las bailarinas «españolas» de postiche. La crítica siempre existió, con sus mismos malhumores por añadidura. El caso se registra también en el sentido literario, en el reino musical, en el imperio absoluto de la ciencia. Las imitadoras de las danzas griegas, en 1900, tuvieron su éxito, a pesar de que se presentaban en escena tocadas con sombreros de pluma de París... ¡sobre sus túnicas y sus caramillos! Desde luego, el caso intelectual de Isadora queda aparte... Pero yo poseo entre mis viejos libros una colección de cinco volúmenes de «L'Art de la Danse et la Chanson», de principios del siglo en cuyas páginas figuran ya los más atrevidos especímenes de la caricatura escénica. Las dolencias de Teresina, como se ve, vienen un poco tarde...

Razones más sutiles obligan a Teresina a publicar, en «Paris-Midi», esta arenga. «Ni el ritmo, ni la nobleza —dice— logran ser impuestos por la fuerza a un cuerpo no preparado étnicamente. Y aún comprendiendo el mecanismo, la interpretación denuncia su procedimiento».

Lo único que eso nos prueba es que Teresina es, al mismo tiempo que gran bailarina, ente crítico. Lo demás es cuestión de vientre vacío...

México seguirá siendo México a través de las deformaciones hollywoodianas. Rusia seguirá siendo Rusia a pesar de los music-halls del mundo entero. Grecia no dejará de ser Grecia porque las parisienses que bailan «griego» bailen griego. Y España, la originalísima y capitosa España de siempre, no perderá nada permitiendo que unas cuantas bailarinas con hambre se vistan de españolas y se anuncien en los programas con pseudónimos de olorcillo ibérico. Aunque es verdad que los celos, como el amor, mueve montañas, y que la competencia, aunque de poco montaje, hace sombra a las almas que, como la de Teresina, son finas con exceso y templadas con superlativo.

Eduardo AVILES RAMIREZ.

LA NOTA COMICA

UN OPTIMISTA
(Humoristicke Listy, Praga.)

A TRAVES DE LA VIDA

PROEZAS DE LA IMAGINACION

—¿Qué es un bígamo?

—Un bígamo es un hombre que se casa con más mujeres que la que la Ley concede.

—Paréceme que no es exacto, porque la ley no le concede a uno ninguna mujer, sino que uno va, busca y se lleva la que le gusta.

Y, ahora, me pregunto con todo el mundo:

—¿Qué cree usted de la guerra europea?

—Si la lógica es toda consecuencia natural y legítima, ¿qué debe resultar entre un transeunte que quiere pasar y un policía del «tráfico» que se lo impide?

Que vienen otros policías y entre todos se llevan a la Estación al transeunte temerario.

Pero viene Inglaterra, con muchos barcos y con aire de comerse crudos a los niños, y dice:

—¡Hombre! ¡Déjenlo pasar, que dice que está apurado!

Pero Francia (es decir, el policía) dice:

—O se va para atrás o lo llevo conducido.

La cosa es seria. No se trata de «sanciones», ni de «meter miedo» ni de pasear por el Mediterráneo, contando con la pusilanimidad de los pobres de espíritu que creen a ojos cerrados en la indiscutible razón de los cañones largos.

Pero el transeunte, testarudo, dice en alemán lo que el mariscal Mc Mahon dijo en francés: **Je sius, ye reste,** o lo que es lo mismo: —De aquí ya no me saca nadie.

Esa es la situación.

—¿Que qué creo de ella? Pues ¿y usted? El pesimismo es la filosofía con que miramos a nuestros vecinos, y el optimismo es aquella con que nos miramos a nosotros mismos.

En el siglo XVIII un rey decía: —Después de mí, el diluvio...

En el siglo XX lo dice y siente cualquiera.

El dictador teutón, impulsivo y exagerado, dice: —De aquí no me voy.

También lo dice un senador coalicionista y sin escrúpulos, que quiere para él ocho años, de no ser toda la vida.

Al senador «de contra» o por gracia le dice: —Ya que te ha caído ese premio de la lotería cógelo, aunque sea corto, y no digas una palabra, porque «al caballo regalado»...

Pero el senador corto dice: —O todo o nada.

—¿Qué piensa usted?

No es posible amar a dos mujeres al mismo tiempo... cuando las dos lo saben.

Las cuestiones difíciles no las resuelven los hombres, sino los sucesos. Sería bueno verse siempre con los ojos del vecino.

Es muy probable que todo esto sea un gran engaño o una gran mentira, porque, por loco que supongan a Hitler, los alemanes no son como los cubanos que jamás se dan cuenta de las cosas, tales como en realidad son ellas mismas. Ha habido momentos en que aquí se ha creído, por algunos insensatos, que nos podíamos poner en frente de los Estados Unidos, sólo con irnos «a la manigua».

Para hacer una guerra contra naciones poderosas se necesita algo más que las cinco cartas del juego del «pocker».

Un loco es, muchas veces, uno que quiere estar demasiado despierto.

Héctor de SAAVEDRA.

LIBROS

«Juan y Nel». «Francisco Cubría y Saínz».

EL gran prestigio que la novela regional gozó siempre en España, un tanto atenuado por la atención que las gentes vienen poniendo en estos últimos tiempos en los asuntos y cuestiones de órbita más dilatada, tuvo arraigada y establecida en la Montaña una de sus más altas significaciones, quizá la más pura y prócer de cuantas florecieran en los finales del siglo XIX, años cimeros de nuestra novela contemporánea.

La presencia y el recuerdo de don José María de Pereda imponen el respeto que se tuviera para las armas de Roldán a los montañeses que pretendan, viniendo tras él, cultivar un género literario que el autor de «Peñas arriba» logró poner en lo más alto.

Estamos seguros de que esta novela aldeana de Cubría Saínz corresponde a un escritor que rinde pleitesía a tan altos respetos, y al pergeñar los episodios engarzados en la fábula de su libro tuvo bien en la memoria, aunque el tono suyo sea más de nuestros días, la traza y relieve de que serán siempre buenos y excelentes modelos las «Escenas montañesas».

El propósito del autor de esta obra queda plenamente obtenido, porque no sólo los protagonistas, sino todos y cada uno de los personajes que intervienen en su contradanza, se mueven con la soltura de seres vivos, no con la floja e inconsistente prestancia de los muñecos de un guiñol.

Para animar su acción se introduce en el relato algún que otro chascarrillo en que se descubre el socarrón carácter de la gente aldeana, prestando variación al curso ágil y suelto aun sin aquellos de la novela, consiguiéndose con ello hacer más distraída su lectura, de paso que colorear sus episodios con tonos de jocunda alegría, tan a tiempo venidos en una época en que, por desgracia, sobran los motivos para estar enfurruñados y pensativos.—R.

MALARIA TRANSMITIDA POR VIA AEREA

En Singapoore prodúcense en los últimos tiempos cinco casos mortales por día a consecuencia de la malaria producida por el mosquito Ludlowi, de origen africano. Estos mosquitos se desarrollan en las proximidades de los más grandes aeródromos de Oriente, por donde forzosamente pasan los aeroplanos que siguen esa ruta. Las autoridades sanitarias llaman la atención acerca del enorme peligro de la trasmisión de la fiebre a través de los aeroplanos. Como profilaxis contra esa especie de mosquito-tigre se aconseja disecar todos los pantanos, y adoptar medidas especiales en los aparatos de vuelo.

LA TORMENTA QUE VIENE DE ORIENTE

Por S. DE CHESSIN

(Traducción de F. VERA)

(CONTINUACION)

derrumba. Igual excomunión se cierne sobre Kluef, a pesar de su origen aldeano, a pesar de su lirismo terrorista y a pesar de las metáforas rústicas que borda en honor del comunismo. «Qué quedaría de Kluef— se pregunta Trotski, como buen marxista —si se le quita su «aldeanía?» Nada. Kluef acepta la revolución porque la revolución ha emancipado al mujik. Para este poeta, la tierra prometida que ve a través del socialismo es un reino de trigo, de iconos relucientes y de izbás versicolores. Apenas si admite la radio y la electrificación».

Bien es cierto que, para manifestar su lealtad, Kluef se dedicó un día a verter inmundicias sobre el Cristo y la Virgen; pero con esta bajeza apenas ha conseguido un poco de indulgencia por parte de los Zoilos rojos. La crítica comunista descubrió la maniobra y se burló con infamia estéril.

Escogido entre mil, este ejemplo deja entrever el espíritu inquisitor que preside las relaciones entre la revolución y la literatura. La policía literaria tiene derecho a registrar bajo la bóveda craneana, a inventariar los cerebros y a expulsar las reservas mentales. Un importante miembro del Comité central, el camarada Sosnovski, se ha especializado en el triste oficio de espía literario. Lupa en mano, busca las huellas contrarrevolucionarias en un libro y denuncia a la Cheka el menor fragmento de frase que le parezca destilar un tóxico capitalista. Cuando Ajrchenwald publicó su hermosa obra **Poeta y poetisas** en la que tuvo la inconmensurable audacia de deshojar algunas flores sobre las tumbas de Fet y de Tutchef, Sosnovski se entregó en la Pravda a una crisis de epilepsia espumante: «Dictadura proletaria —exclamó—, ¿dónde está tu knut? Debemos lapidar a los escritores que tapan los orejas de asno de la reacción y se permiten practicar el arte por el arte».

El comunismo prohibe a los poetas aislarse en su torre de marfil, volver la espalda a las convulsiones de la calle, remover cenizas y cantar en voz baja. Niega a los artistas el derecho a conservar sus santuarios interiores. Sosnovski destroza con sus garras las hojas en que Sologub, Brussof, Iwanof y Tchulkof han escrito sus ensueños delicados y sus piadosas nostalgias. «Se consuela uno releyendo a Puchkin ante una taza de té —dice—. Energía gastada, reacción, estupidez'. Para ser tachado de contrarrevolucionario basta estar fuera de la revolución.

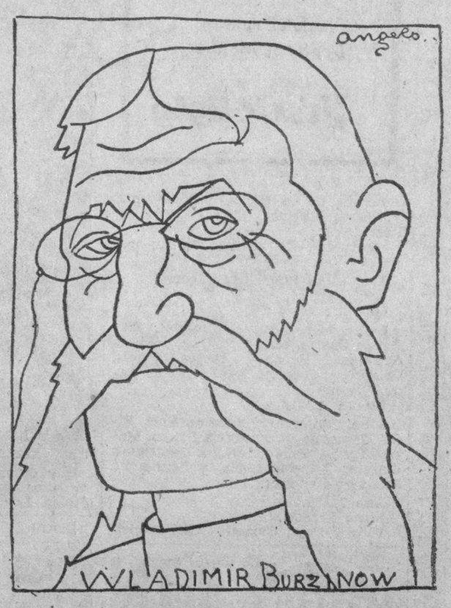

En desquite, caiga la desgracia sobre quienes se aventuran a criticar a los mirmidones agrupados bajo la protección de la Vapp. A menos de ocupar, como Sosnovski, los peldaños superiores de la jerarquía bolchevique, está uno obligado a abrir la boca admirativamente y agitar el incensario. Para animar a una publicación, cuyo entusiasmo le parecía un poco tibio, el poeta Wassili Kniasef se ha limitado a recordar que era miembro del partido comunista. Levinson se ha visto abligado a abandonar inmediatamente **La vida del arte**—revista en la que se permitió unos leves arañazos a los **Misterios Bouffes** de Malakovski—acusado de «minar las bases del poder soviético y comprometer la producción revolucionaria», y la redacción de uno de los mayores periódicos de Moscú, El Libro y la Revolución, tuvo que precipitarse in corpere a los pies de Damián Bedny para borrar el recuerdo de algunas líneas injuriosas a la gloria de este bardo leninista.

La poesía proletaria es intangible; es una poesía de Estado. Fuera del Parnaso rojo no hay más que «debilidad de glándulas lagrimales, miopía burguesa y abulia intelectual».

Pero, por grande que sea esta diferenciación, establecida por Damián Bedny en persona, no basta para definir la «poesía proletaria». Indica, a lo más, que es lo contrario de la poesía burguesa, como el régimen bolcevique es lo contrario del régimen capitalista.

En vano buscaremos precisiones más instructivas en los textos oficiales. Un Gobierno podrá llevar la demencia doctrinal hasta el punto de considerar la poesía como una oficina administrativa, de darle una orientación burocrática y aprisionarla con balduque; pero será impotente para crear una obra poética. La misma Pravda ha acabado por manifestar a este respecto un escepticismo contrarrevolucionario. «Tenemos Vapp, Mapp y Lapp—dice este periódico con fecha 18 de Junio de 1925; —tenemos mociones, declaraciones y resoluciones, pero, ¿tenemos literatura? Y si la tenemos ¿en qué consiste?»

II

LA BOLCHEVIZACION DEL VERBO

Las inquietudes de la Pravda están bien justificadas. Como el partido comunista, cuyo departamento literario es la Vapp, sólo puede compararse, según las ideas de Lenin, a un monolito sin grietas. Del mismo modo que en el seno del «partido dirigente» hay fracciones que todas ellas invocan al Maestro, en los cuadros de la Vapp se disputa el monopolio de la estética comunista una inaudita pléyade de escuelas.

Hacer un catálogo completo sería una labor tan fastidiosa como irrealizable. La poesía proletaria es un campo cerrado en el que entrechocan las depravaciones más descabelladas, las pedanterías más redundantes, todas las enfermedades del verbo triturado, despedazado, crucificado por grafómanos sádicos. Baste citar, entre estos verdugos del idioma, a los akmeistas, presentistas, construístas, simbolistas, centristas, bezpredmetniki—negadores de asuntos literarios,— sin olvidar a los nitchevki; acaso los menos peligrosos porque practican el célebre nitchevo proclamando que «queda abolida toda poesía».

Sobre estos histéricos de segunda categoría encontramos los grandes cenáculos: los naptovtzi que sacan su etimología de las palabras na postou— fieles al puesto,— y que, bajo los preceptos de Vardin, se aprestan a rimar los de Carlos Marx, el grupo de los kuznitza, la «forja poética del bolchevismo; los imaginistas, y, finalmente, los futuristas con su extrema izquierda: el lef y los egofuturistas. Jamás la literatura rusa ha conocido más sociedades y capillas que bajo el régimen de la suprema nivelación y de la centralización a toda costa.

Ante este espectáculo un humorista rojo ha encontrado la frase que resume la situación: «En vez de poesía de las fábricas, tenemos fábricas de poesía».

La exuberante germinación de oficinas literarias corresponde a la situación privilegiada que detenta la teoría en todas las empresas del bolchevismo. Como la revolución ha salido de la dogmática marxista, la poesía revolucionaria debe tener por condición una poética proletaria. Libresco hasta el final, el bolchevismo concede más importancia a la codificación de las reglas de su estética que al nacimiento de una literatura espontánea; y, una vez establecidas estas reglas, la creación artística tendrá que sujetarse a los formularios.

Pero lo que agrava la perplejidad del partido comunista es que Marx, excesivamente preocupado por la revolución social, se olvidó de promulgar las leyes del arte revolucionario y de aquí las oscilaciones del bolchevismo frente a las poéticas que se ofrecen a su elección. Acostumbrado a recurrir a su Talmau en busca de una solución exegética para todas las dificultades, navega sin orújula y toma como pilotos a los futuristas, a los presentistas o a los imaginistas, ya que todos son proletarios. Agreguemos que estas capillas y estos cenáculos responden a la tesis bolchevique del esfuerzo colectivo y realizan el ideal de talleres intelectuales, y se comprenderá que el partido comunista vea con simpatía humear a estas innumerables fábricas de poesía, canteras de rimadores sindicados.

Porque estas fábricas echan más humo que los altos hornos, en donde falta el carbón, y esparcen el eterno humo ruso, el humo de las orgías verbales y de las casuísticas alambicadas. ¿Cuál es el distintivo de la poesía proletaria? —se preguntan los bizantinos del marxismo y los preciosistas de la Internacional. —¿Reside su esencia exclusivamente en los temas revolucionarios? ¿Está permitido vestir estos temas a la moda capitalista y profanarlos con un estilo anticuado?

«Sacudida cósmica», «trastorno planetario», la revolución rusa no puede decentemente detener su carrera victoriosa ante la última trinchera burguesa: el clasicismo. Es necesario que vuelvan del revés la aristocracia zarista y que destruyan el despotismo de la antigua prosodia y de los ritmos viejos. La poesía nueva adquirirá así su carácter proletario no sólo de los asuntos revolucionarios sino también, y de una manera revolucionaria, de templar la lira y medir los versos. Se diferenciará de la poesía burguesa por un extremismo político y social. Bolchevizará el estilo, el ritmo, el vocabulario y hasta la gramática si lo ha menester.

¿Por qué extrañarse entonces si, de todas las «fábricas de poesía», la futurista parece que es la que mejor ha realizado las aspiraciones del comunismo artístico? ¿No ha sido el futurismo una especie de bolchevismo en el sector literario? «Lanzado al asalto de la estética rutinaria—escribe el camarada Gorlof—el futurismo se encontraba en abierta rebelión contra el régimen que había creado esta estética.» Comunismo en potencia, nacido de un golpe de Estado poético, de una especie de «octubre» literario, el futurismo sólo esperaba la irrupción del futurismo político para convertise en poesía oficial.

Por espaciosa que fuera esta teoría, tuvo el privilegio de gozar de los favores soviéticos durante mucho tiempo. Apenas organizado, el **Proletkult** se transformó después y el estitismo enfermizo de Lunatcharski, titulado protector de las bellas artes y de las bellas letras, continúa

(CONTINUARA)

M.E.C.D. 2016

SOLIRIS
OJOS PERFECTOS

TONICO-ANTISEPTICO DE LOS OJOS

EVITA y SUPRIME los ESPEJUELOS

DESCUBRIMIENTO CIENTIFICO

DE USO EXTERNO

INOFENSIVO.

RAPIDO regenerador del órgano VISUAL

CURA por rebeldes que sean todas las infecciones de los OJOS:

CONJUNTIVITIS, TRACOMA, etc.

CURA toda afección VISUAL:

VISTA CANSADA ASTIGMATISMO, MIOPIA, etc.

EVITA la CATARATA

DEMOSTRACIONES y Aplicaciones GRATIS; todos los días de 10 a 12 en la Farmacia "LA SUIZA" Industria 106, entre S. Miguel y Neptuno

Laboratorios SOLIRIS - Habana - Oficinas: San Rafael 26 - Tel. M-6735

DE VENTA EN: DROGUERIAS Y FARMACIAS

UN EXITO MAS DE SOLIRIS

AVANCE
COMPAÑIA CUBANA DE PUBLICACION, S. A.
GRAN DIARIO DE LA TARDE
HABANA
CUBA

La Habana 12 de Marzo de 1936.

Laboratorio SOLIRIS.
Habana, Cuba.

Muy señores míos:

Mas que como un testimonio de mi sincero agradecimiento por el excelente resultado obtenido con el uso de su maravilloso producto, son estas líneas un aporte en favor de la humanidad que sufre.

Desde hace algún tiempo empecé a padecer de cansancio en la vista, según diagnostico de oculistas y opticos, lo que me obligo a usar espejuelos para poder trabajar en mi oficio de tipógrafo, pues no podía distinguir las letras pequeñas. Esto constituía para mi un verdadero engorro, ya que los espejuelos me estorbaban para ver de lejos...

Leí un anuncio de SOLIRIS y probé, con tan buen resultado, que no exagero nada cuando afirmo que desde el primer frasco prescindí de los espejuelos de una manera total y absoluta.

Hoy, después de dos frascos, veo como antes de mi padecimiento, y bendigo a SOLIRIS, el maravilloso producto de ese Laboratorio, que realizó lo que a mi me parece un milagro.

Y como son tantas las personas afectadas por dolencias de la vista, creo realizar un buen servicio a la humanidad cuando recomiendo a todos el SOLIRIS.

Sin otro particular, quedo de Vds. atento y agradecido servidor,

CIRILO C. COTAYO.

Sd. Manrique # 5, B. altos.

Certifica la Sanidad que los polvos «Royal» no contienen nada que sea nocivo a la salud

Nos comunica el Sr. José M. Elías, Administrador de la Compañía Fleischmann, S. A., haber recibido una comunicación de la Inspección Bromatológica de la Secretaría de Sanidad, con fecha 12 del actual, en la cual se especifica que como resultado del análisis número 49072 de los polvos «Royal», se ha comprobado que éstos no contienen substancias nocivas a la salud.

Lo cual gustosamente publicamos para general conocimiento.

PARIS - HOTEL MONT - THABOR

(Opera).——4 rue du Mont-Thabor 4——(Place Vendome)

HOTEL DE LUJO Y ECONOMICO

180 HABITACIONES CON BAÑO Y DUCHA

En este Hotel encontrarán toda clase de facilidades por ser su GERENCIA ESPAÑOLA

SOLICITUD DE TRANSITO.—Ha llegado a la Secretaría de Obras Públicas una petición solicitando el tránsito de carretas por la calle de Martí, en Quemados de Güines. Por ser relacionado con la zafrase tramitará a la mayor brevedad.

RECAUDACION POR MATERNIDAD OBRERA.—Durante los días 9 al 14 del presente mes, ambos inclusive, la Oficina Recaudadora de la Junta Administrativa de Maternidad Obrera de la Habana, recaudó la cantidad de $11,535.99 por tal concepto.

CRONICA HABANERA

LA BODA MENOCAL-DELLUNDEE

Para el viernes próximo, en la bella capillita Santa Emilia, del Asilo y Creche del Vedado, está anunciada una ceremonia de alta distinción.

Ceremonia nupcial, que revestirá carácter íntimo, y en la que serán contrayentes la señorita Carmen G. Menocal, tan gentil e interesante y el doctor Ventura F. Dellundee, joven y distinguido letrado.

Para tan elegante ceremonia será objeto aquella capilla de un lindo decorado floral, obra que, como el ramo de la novia, ha sido confiada al gusto exquisito de los floristas de la «Casa Trias».

Serán padrinos de la boda, la bella y gentilísima dama Ketty Brito de García Sevilla, y el prestigioso letrado doctor Francisco Dellundee, padre del novio.

Testigos por ella, el Ministro del Ecuador, Excmo. Señor Víctor Zevallos; el Ministro del Brasil, Excmo. Señor Carlos de Rostaing Lisboa; y los doctores Luis Menocal y Julio A. García Sevilla.

Por él, los doctores Fernando Ortiz, y Tomás R. Pujans, y los señores Francisco Barté y Walter J. Donnelly, Agregado a la Embajada Mexicana.

En la boda civil actuaron como testigos de la novia, el general Armando Sánchez Agramonte y los doctores Lincoln E. Brito y Alfredo Cañal Jr y del novio, los doctores Pedro C. Salcedo y Miguel Lasa y el señor Emilio Pujans.

Los novios embarcarán el día después de la boda para Nueva York, donde pasarán un mes de temporada.

EN LA PARROQUIA DE JESUS DEL MONTE.—Una lucida ceremonia nupcial se llevó a efecto ayer en la Parroquia de Jesús del Monte, ante cuyo altar mayor unieron sus destinos la señorita Araceli Tejera Power y el señor José García Amador.

La señorita Tejera hizo una novia encantadora.

Su elegante toilette nupcial interpretada en crepé satín con tiara de azahares, tenía complemento en el ramo, todo de callas, de forma muy novedosa y original.

Fueron padrinos la señorita María Atorresagasti y el señor Martín Atorresagasti.

Fueron testigos por ella, el capitán del Ejército Constitucional Pablo Roque, el doctor José Ramón Pérez y los señores Manuel Atorresagasti, Antonio Benítez y Salvador Rivero, subregente muy estimado de DIARIO DE LA MARINA.

Por él, los señores Marcelino Gutiérrez, Mario Molina, Antonio Pérez Pablo Rodríguez y Basilio Díaz.

BODA ELEGANTE.—La iglesia parroquial del Vedado, el amplio y suntuoso templo de los Padre Dominicos, abrirá sus puertas el próximo día veinticinco para una boda elegante.

Boda de la bella y graciosa señorita, doctora Luisa Rodríguez Cáceres y Martínez con el caballeroso ingeniero Jaime Benavent y Campamá.

Dicha ceremonia tendrá lugar a las nueve y media.

Y será apadrinada por la señora Dolores Campamá de Benavent y por el hermano de la novia, el culto letrado y orador doctor Ricardo Rodríguez Cáceres, Registrador de la Propiedad de Santiago e Cuba y vicepresidente de la sociedad italo-cubana de Cultura.

Los testigos.

Firmarán por parte de ella, el Excelentísimo señor Wenceslao de la Guardia, Ministro Plenipotenciario de Costa Rica en Cuba, los doctores José Manuel Cortina, Vicente Pardo Castelló, Dámaso Pasalodos y Fernando Sánchez Zayas, y el señor Tomás Hidalgo Gato.

Por parte de él lo harán el doctor Armando Rodríguez Lendián, los ingenieros Ricardo Edelman, Enrique Luis Varela y René Echarte y los señores William Croft y José Luis Washington.

El traje de la novia será una creación del acreditado atelier de la señorita María Luisa Menocal y llevará ese sello de elegancia característico de aquella casa.

DE LA XIRGU.—Muy bien acogida ha sido por el público esta decisión de Margarita Xirgu de ofrecer una breve temporada popular, al alcance de todas las fortunas.

Todos podrán ahora disfrutar del arte inmenso de la ilustre actriz española porque en el «Principal» regirán precios invariables de un peso la luneta, setenta y cinco centavos la butaca numerada de primera fila y cincuenta las restantes.

«Yerma», la interesantísima producción de García Lorca, es la obra escogida para la función de esta noche que dará comienzo a las nueve y cuarto.

En esa pieza luce extraordinariamente Margarita Xirgu que, de la protagonista, hace admirable creación.

En esta temporada popular la señora Xirgu se propone ofrecer estrenos y reprises de gran atracción.

Mañana, «Doña Rosita la soltera», también de García Lorca.

NOTA DE DUELO. — En la mañana de ayer, a la avanzada edad de ochenta y cuatro años, ha dejado de existir el señor Manuel Rouco Mallo, jefe de una respetable familia de esta sociedad.

Llorándolo inconsolable queda su pobre viuda, la señora Hortensia García y sus hijos todos, entre los que se cuenta el señor Enrique Rouco.

El sepelio ha sido dispuesto para las cuatro de la tarde de hoy, partiendo el cortejo fúnebre de la casa mortuoria en la calle Zulueta 36, altos.

Descanse en paz.

FELICITACION.—Se la enviamos con estas líneas al conocido abogado doctor Edelberto Ebra, presidente de la Tánamo Fruit Co., quien acaba de ser nombrado primer administrador del central Tánamo.

También se la enviamos al ingeniero Raúl Shelton, que fué nombrado segundo administrador del mencionado central.

Dichos nombramientos constituyen un gran acierto para la compañía, a la que felicitamos, ya que se trata de dos cubanos de méritos y eficiencia sobrados.

CONCIERTO DE GUITARRA.—En el Lyceum, la conocida sociedad de la Calzada del Vedado, se celebrará esta tarde un concierto de guitarra.

Lo ofrece, con arreglo a un programa magnífico, la afamada profesora de guitarra Clara Romero de Nicola y su hijo el joven Isaac Nicola, ya distinguido profesor.

Un éxito le auguramos a este concierto que ha despertado gran interés entre las socias del Lyceum.

DEL GRAN CASINO NACIONAL.—Una fiesta que ha de revestir caracteres de gran acontecimiento, tendrá efecto el jueves próximo, día diez y nueve, en el aristocrático Gran Casino Nacional.

Ha sido escogida esa fecha por conmemorar la Iglesia Católica la festividad de San José y siendo numerosísimas las personas de nuestra sociedad que llevan ese nombre, pueden pasar las más gratas horas en el más bello centro de recreo.

El señor Joaquín de la Torre, atento manager social del Casino, nos dice que esta fiesta será la más animada que allí se haya celebrado.

Se ha titulado «La fiesta del Mantón», combinándose con la tradicional fiesta «Blanco y Negro», de años anteriores.

Los salones serán objeto de una decoración original y lujosísima que ha de llamar poderosamente la atención a los concurrentes.

Habrá un gran «show».

Y se sorteará entre las damas que concurran exhibiendo sus mantones, un valiosísimo mantón de Manila, donado por la empresa.

La orquesta de los Hermanos Castro, prepara un programa bailable selectísimo con las últimas piezas cubanas, españolas y americanas.

Resultará lucidísima.

Hoy martes, por ser día de moda, se verá muy animado el Casino.

En el «show», que hará su presentación pasadas las doce, toman parte Arlene y Norman Selby; «La Morita», Esther Borja, Elia de Granados y Yolanda y Pirulí.

Y tocarán los Hermanos Castro.

EN EL JOCKEL CLUB.—Para el jueves próximo, día diez y nueve, viene organizando una fiesta espléndida la distinguida y gentil dama Valentine Tukine de Battisti, esposa del señor Amleto Battisti, Presidente de la Compañía Cubano Uruguaya para el Fomento del Turismo.

Consiste en un te-bailable, que ha de verse muy animado.

A las tres de la tarde, darán comienzo las carreras de caballos, las interesantes justas que tantos fanáticos tienen en nuestra sociedad.

A las cinco será servido un riquísimo te, acompañado de deliciosos pasteles de «Lucerna».

Y después serán regalados entre todos tres valiosísimos objetos, que son:

Un collar de perlas finísimo, un frasco de perfume «Coty», y un estuche de productos de belleza de la famosa doctora N. G. Pavot, de París.

Después continuará el baile, a los acordes de la magnífica orquesta del maestro Luis Fabré hasta las ocho de la noche.

La entrada al Jockey Club, para los socios, con derecho al te y participar en los sorteos, costará cuarenta centavos.

Hoy, martes, primer día de carreras de la semana, se correrán ocho justas todas reñidas e interesantes.

Comenzarán a las tres de la tarde.

FUNCION EXTRAORDINARIA.—Como hemos dicho anteriormente, el domingo próximo, día 22, a las diez de la mañana, se celebrará en el elegante teatro «Alkázar» la magna función organizada en honor del caballeroso joven Roque Valdés Rodríguez, que tantas simpatías tiene en nuestros círculos sociales.

El programa, en extremo interesante y variado, lo daremos a conocer en su oportunidad.

Hoy diremos solamente que toman parte en él los más conocidos elementos de nuestro mundo artístico.

Casi todas las localidades están vendidas a las principales familias habaneras.

MODAS DE VERANO.—Mañana miércoles, a las cuatro de la tarde, presentará Eric su colección de sombreros de verano con maniquíes vivientes.

Eric, cuyo atelier tan renombrado es siempre favorecido por nuestras damas elegantes, tiene en su colección los modelos más bellos de Reboux, Schiaparelli, Rose Descat, Suzy, Agnes, Suzanne Talbot, María Guy, acabados de recibir todos de París.

La exposición se llevará a cabo en sus nuevos salones de Prado 68, altos, en donde mañana se dará cita la sociedad habanera.

Un nuevo éxito para Eric.

(Continúa en la página DIEZ)

CARAS Y COPLAS

EL CHAMACO

Disfruta en el periodismo
de brillante ejecutoria;
y es, decir compañerismo,
bondad, cultura y civismo,
decir Chamaco Longoria.

Aunque algo disimuladas
tiene ideas avanzadas;
y como ricos caudales
tiene ingenio por quintales
y gracia por toneladas.

En diarios y revistas
los frutos, siempre optimistas,
de su facundia, reparte;
es un devoto del arte
(y mas aún de los artistas)

Aunque todo lo creado
mira con desdén profundo
y con gesto reposado,
ahora está muy ocupado...
pues está arreglando «el mundo».

NIPSO.

LOS PRECIOS FIJOS
REINA AGUILA ESTRELLA

Caminen seguros... hacia un regalo ideal

...QUE ENCONTRARÁN EN NUESTROS BIEN SURTIDOS DEPARTAMENTOS, POR POCO COSTO... PARA "EL" ILUSTRAMOS ALGUNOS DE LOS INFINITOS OBJETOS QUE PODEMOS OFRECER.... PARA "ELLA" TENEMOS TAMBIEN EL REGALO APROPIADO: ARTICULOS DE TOCADOR, PERFUMES, SOMBREROS, VESTIDOS, CARTERAS, MEDIAS, GUANTES, KIMONAS, ROPA INTERIOR, ETC.

LOS PRECIOS FIJOS
REINA AGUILA ESTRELLA

NO SERVIMOS PEDIDOS AL INTERIOR

Presilla para corbata 0,85

Calcetines de seda fantasía 30 c. par

Corbatas de seda superior 35 c.

San José Jueves 19

Juego de yugos y presilla para corbata 1,50

Presilla de oro blanco y perla 1,50

Yugos y presilla de corbata 1,75

Juego de pluma y lapicero, a 70 c.

Monedero de piel 90 c

Pijamas de seda Todos los colores 3,50

Pañuelos fina batista 2,25. ½ doc.

E.C.D. 2016

CRONICA HABANERA

LA FIESTA DEL YACHT CLUB

Como habíamos anunciado, el sábado tuvo efecto en el Habana Yacht Club la fiesta de carnaval en honor de los socios.

Fué una fiesta lucidísima, en la que reinó el mayor entusiasmo.

Para el baile lució la hermosa casa del Yacht un decorado lindísimo, a tono con el carácter de la fiesta.

Globos de diferentes colores y atributos carnavalescos se utilizaron en su confección en unos lugares y en otros, gran cantidad de serpentinas.

En la explanada, que aparecía techada bellamente por serpentinas y globos, fueron situadas las mesas para la cena que fué servida a las doce.

La orquesta Havana Casino y un notable septeto tuvieron a su cargo la ejecución del programa bailable.

Entre los numerosos parties anotamos los siguientes:

En la mesa del honorable señor José A. Barnet, presidente de la República, y de su gentil esposa Marcela Cleard, se reunían el secretario de la Presidente, doctor Andrés Domingo y Morales del Castillo, el Marqués y la Marquesa de Tiedra, el señor Henry Van de Griendt y señora Georgina Barnet, el señor Julio B. Forcade y señora Angélica Pedro, el ingeniero Eduardo Chibás y señora Conchita Rivas, el señor César Rodríguez Morini y señora Nina Cowley, Mr. y Mrs. Hoyt, las señoritas Rosario Arellano y Manolita Bravo, el señor Enrique Soler y Baró, introductor de ministros, y los ayudantes del presidente de la República, comandante Ulciseno Franco Granero y capitán Carlos Hernández.

El doctor Guillermo Belt y su joven esposa Cuquita Martínez tenían un party con estos invitados: el embajador de España, Excmo. señor Luciano López Ferrer; el secretario de Estado, ingeniero Jorge Luis Echarte y señora Minina Romero; el Conde y la Condesa del Rivero, las señoritas Marilis López Ferrer y Maruja Rojas, y el doctor Julio Castellanos.

En la mesa del doctor Gonzalo Pedroso y de su esposa Cuca Villalba, el doctor Gonzalo Aróstegui y señora Maggie Orr, el señor Guillermo de Zaldo, el doctor Montgomery, Drñ y Mrs. Walter, Dr. y Mrs. Snell, Dr. y Mrs. Boothby.

Dos matrimonios conocidos en otra mesa: Juan M. López Oña y Caridad Morales de López Oña, y José M. López Oña y Georgia Ebra de López Oña.

El vice-presidente del Habana Yacht Club, señor Sammy Tolón, y su interesante señora Marina Dolz, con el señor Fernando Larcada y Silvina López Lay de Larcada.

Un party de parejitas que integraban Patricia Delgado, de noruega, y René de Solo; Margarita Rayneri, de Lady in Red, con Manolo de la Cruz; Adriana Maduro, de jardinera, con Luis Santeiro, y Hortensita Colás, de Apple Blosom, con Ramón Antonio Crusellas.

En otra mesa, el ingeniero Pascual de Rojas y su esposa María, que llevaba un lindo traje Segundo Imperio, con los esposos Ramón García Mon y Carmen Fernández Valle, de españolaá la señorita Cisa Antón, bellísima, de Segundo Imperio, y el doctor José Castro Palomino y la encantadora señorita Gladys Hernández, de 1830, y el joven Ignacio Agramonte.

Cuatro distinguidos matrimonios en otra mesa: Guillermo Mena y Nena Mestre, Fernando Pella y Teresa Menocal, Tomás Gamba y Matilde Jiménez, y Gustavo Balsinde y Esther Menocal.

El señor Salvador Castañeda y su siempre gentil esposa Nena Pérez Piquero con dos matrimonios: Eugenio Rayneri y Rosita Cadaval y Agustín Reyes y María Hernández Guzmán.

Los esposos Rafael Fernández y Sylvia Obregón, en otra mesa; la bella señorita Daysi Gutiérrez Rams, que iba con una preciosa toilette de estilo adornada con ricos encajes **point a'laiguille**, y el joven Rafael Cadalzo.

Un party de cuatro simpáticos matrimonios: Tomás Terry y Herminia Saladrigas, Eduardo Delgado y Ela Aguiar, Cuco Estefani y Divina de Córdova y José Luis Estefani y Lilia Carrera.

El doctor Alberto Blanco y Estela Zalbá de Blanco, el doctor Tomás Felipe Camacho y Pilar León de Camacho.

Loló Goitisolo y René Rocha, Georgina Zayas Bazán y Rosendo Epi y Silvia Pérez de la Torre y Enrique Sánchez.

Rafael García Bango y Ada Espinosa de García Bango.

Otro party de parejitas: Flora María Lamar y Pancho Juarrero, Gloria Loredo y Julio Morales, Alicia Menocal, que iba de Segundo Imperio, lindísima, y Oscar Bolh y Graciela Varona y Gustavo Tomeu.

Una mesa con el distinguido matrimonio Rafael Palacio y Clara Moreno de Palacio; sus lindas hijas María y Valentina Palacio, ataviadas las dos con exquisito chic, y el ingeniero Ramón Menacho.

Alberto Bustamante y Lula Parajón, los jóvenes esposos, con la linda señorita Sylvia Tolón y el joven Alberto Morales.

Tres matrimonios: Antonio Falcón e Isolina Rodríguez, Bernardo Jorge y Josefina Cepero, y Manuel Fernández Valle y Antoñica Madrazo.

Otra mesita con las señoritas Angelita López Oña y Martha Pujals y los jóvenes Andrés Pérez Chaumont y Antonio Santeiro.

Y en otra, estas parejitas, Chelo Crespo y Armando Pessino, Odette Posso y Aurelio Maruri, Rosita Rayneri y Monino de Armas, Enita Rayneri y Arturo Goudié.

Mr. y Mrs. William S. Borden con Mr. y Mrs. J. F. Cyllmann, Zeida del Portal y William Skilton, Corita Sánchez Agramonte y Benjamín D. Miller, Ena Senior y John Du Puy y Gladys Fernández y Sergio del Portal.

Los jóvenes esposos Lulio Rabel y Margarita Zayas, chaperoneando este party, Gina Arango y Nicolás Pérez Stable y María Luis Quiñones y Juan Luis Pedro.

Otra petite table con Marcelino García y Chea Pedroso de García.

Una mesa de varios matrimonios: Rafael Echevarría y Nena Aranda, Paco García Gómez y Adelina Giscard, Mario Pedroso y Angela Herminia Armiñán, Carlos Morales y María Teresa Collazo, Enrique Rodríguez y Rosita Fabar, las señoritas Lolita de Varona y Mary Fabar, y los jóvenes Leopoldo de Goicoechea y Peter Morales.

Tres parejitas en otra mesa: Yolanda Lima, lindísima, de noruega, y Ricardo Suárez; Alicia Valiente y Mario Arellano y Gilda Morales, de Valenciana y Tony Freyre.

Leo Hevia y Cuca Alvarez de Hevia, Alfredo Maruri Carmen Herminia Carranza de Maruri, Emilio Rodríguez y Hortensia Tarafa de Rodríguez, y Carlos Rodríguez e Hilda Miklos de Rodríguez.

El doctor Luis Baralt y su interesante esposa Lillian Mederos, el señor Cipriano Rivas Cheriff y señora, el doctor Luis del Valle y Teresita Souza, y el señor César Mederos y Elisita Menocal, y el señor Mariano Brull.

Una mesa animadísima con los esposos Luis Beltrán y Nena Nodarse, Manuel Santeiro y Nena Rodríguez, Manolo Valdés Cartaya y Mercedes Llansó, Guillermo López y Nena Ortiz, Adalberto Gómez del Campo y María Bacardí, Urbano del Real y Carmela Llansó, y Bautista Santeiro y Rosa Vázquez.

El señor Jorge de Oña y señora Conchita Giberga, el señor Enrique Menéndez y señora María García, y el doctor José López Silvero y señora Josefina López.

En otro party la lindísima señorita María Luisa Montalvo y el joven Enrique Almagro.

El doctor Bernardo Moas y Luisa Cendreau de Moas, con el joven doctor Luis Moas.

Dos parejitas en otra mesa, Adelaida Gutiérrez, tan linda, y Gustavo de los Reyes y Kika Sánchez y Víctor Pedroso.

Junior Hernández y Ofelia Aixalá de Hernández.

Manuel A. Coroalles y Lily Morales de Coroalles, Lolita Coroalles y Tin Roca y Peggy Coroalles y Javier de Santa Cruz.

El señor Ricardo Galbis y señora, y el doctor Gerardo Portela y señora.

En una petite table la lindísima Lola María Sánchez y el joven Fernando Argüelles.

Josefina Giménez y Pedro Du Quesne, Cuca Valiente y Rafael de la Sierra, María Luisa Bilbao y Tony Montoto, Sara Giménez y Juan Luis Bilbao.

La señora Carmen Díaz Payro con su graciosa hija Carmen y el joven Juan Antonio Oyarzun.

Gisela García Bango y Roberto Machado, Gilda Núñez Mesa y Raúl Valdés Fauli, Luisita Hernández y Raúl Marcelo, Josefina Reyes y Salvador Castañeda, Inés Maceo y José Agustín Argüelles, Margot Menéndez y Marcelo Cañal y Sylvia Maceo y Gonzalo de Cárdenas.

El doctor Hilario González y señora Caridad Godoy, con el señor Antonio Martínez y señora Kattie Betancourt, el señor Jorge Martínez y señora Ofelia C. de Martínez, y el señor Faúl Fumagalli y señora Estelita Martínez.

Otra mesa con la señora Estelita Sánchez viuda de Sánchez, y los jóvenes esposos Antonio Latour y Laura Sánchez de Latour.

Alberto Juarrero y Bebita Goudie, con Juan Gutiérrez y Blanca Prieto de Gutiérrez, la señorita Hortensia Rivero y el joven Raúl J. Martínez Vargas.

La señora de Pérez Porta con la señorita Elvira María Pérez Morta y el doctor Francisco Iznaga.

El doctor Miguel Gastón y señora María Arteaga, el doctor y Mrs Sevitzger, Mrs. Frances M. Moran y el doctor Jorge Roa.

Mr. y Mrs. James D. Hedges, capitán Julio D. Argüelles y Fefa Goizueta, Armanda Basarrate y Marion Grinda, la señorita Josephine Donnelly y Marcos Kohly, señorita Dulce María Basarrate y doctor B. Cruz Planas, señorita Carmelina Argüelles y Baldomero Fernández Valle.

Manuel A. Oliver y Nena Pujol de Oliver, Juan B. Surís y Ofelia Balaguer de Surís, Sarap Pujol y Tony Oliver, Maly Oliver y Orlando Pujol.

El doctor Juan Morales Pedroso y Consuelo Seiglie y el señor Eligio A. Lima y Carmen Seiglie.

El doctor Servando Fernández Rebul y su encantadora esposa Zaida Carrera.

El doctor Carlos Maruri y señora Nena González Etchegoyen.

Los jóvenes esposos Ramoncito Osuna y Lydia Plá con la señorita Hortensia de Cárdenas y el doctor Miguel Figueroa.

Luis Menocal y Alicia Nadal, Jacinto Pedroso y Cheita Aróstegui, Primitivo del Portal y Justina Monteagudo, Eugenio de Sosa y Tomasita Chabau, y los marqueses de Valle Siciliana.

La gentil señora Ofelia Cosa de Sorzano con la señorita Serafina Sorzano que iba de hawaiana, y el teniente Rolando Peláez.

Dos matrimonios jóvenes: Willy Baró y Nenita Abril y Mario Baró y Carmelina Alonso.

Las distinguidas damas María Luisa Montalvo viuda de Kohly y Josefina Vila de Sola, con las señoritas Fefita de Sola y María Luisita Kohly.

En una mesita, la señorita Mimí Sánchez y el joven Manolo Bustamante.

(Continúa en la página ONCE)

asi como el filtro purifica el agua

EL JARABE DE RABANO YODADO DE GRIMAULT Y CIA

purificará vuestra sangre, quitándole todas las impurezas que contiene.

Evitará a vuestros hijos las varias **erupciones del cútis, de la cabeza y del rostro.**

Es soberano en:

EL RAQUITISMO
EL LINFATISMO

Siempre bien tolerado, es el

DEPURATIVO IDEAL DE LOS NIÑOS Y DE LOS ADULTOS

De venta en todas las Farmacias

LEY DE ENJUICIAMIENTO CRIMINAL DE CUBA

NUEVA EDICION

Anotada y concordada con la Legislación y Jurisprudencia de la misma, desde el 28 de Septiembre de 1899 hasta el 24 de Diciembre de 1935.

Por el DR. EDUARDO R. NUÑEZ Y NUÑEZ

Obra eminentemente práctica e imprescindible a todo abogado y miembro del Poder Judicial, porque en ella se insertan íntegros los artículos de la Ley de Enjuiciamiento Criminal en la forma que rigen en la actualidad, con las modificaciones que la Legislación posterior a su vigencia ha introducido en ellos.

A continuación de cada Artículo se incluyen todas las disposiciones legales que guardan relación con el mismo, lo modifican, amplían, restringen o derogan.

También a continuación de cada Artículo se exponen las doctrinas contenidas en todas las sentencias dictadas por el Tribunal Supremo de Cuba desde 1899 hasta Diciembre de 1935 y las del Tribunal Supremo de España que son de alguna importancia y que por la fecha en que fueron dictadas tienen aplicación en Cuba.

Por último, al final de cada Artículo, cuando la obscuridad o insuficiencia del mismo lo amerita, se expone el razonamiento aclaratorio del autor con una base teórica, práctica y jurisprudencial.

Un tomo en cuarto de 944 páginas, rústica $5.00
La misma obra encuadernada en media pasta 6.00
La misma obra encuadernada en pasta 6.50

ARQUITECTURA CUBANA COLONIAL

Colección de fotografías de los principales y más característicos edificios erigidos en Cuba durante la dominación española, precedida de una reseña histórico-arquitectónica.

Por JOAQUIN WEISS Y SANCHEZ

Arquitecto, Profesor de Historia de la Arquitectura en la Universidad de la Habana.

La obra se compone de 158 láminas de 8½ por 6½, comprendiendo más de 200 ilustraciones típicas de arquitectura eclesiástica, pública y privada, a través de la Isla, así como detalles fotográficos de elementos de los edificios.

Preceden a las láminas 50 páginas de texto, incluyendo un resumen de las condiciones generales del país durante la época de referencia; un bosquejo de la evolución histórico-arquitectónica y notas explicativas de cada lámina.

1 tomo en folio, esmeradamente impreso, tela $5.00

OTRAS PUBLICACIONES NUEVAS

EL HOMBRE Y LA SOCIEDAD EN LA EPOCA DE CRISIS.—Exposición de las causas de la crisis actual y las posibilidades de continuidad que se le ofrecen a nuestra cultura, por Karl Mannheim.
1 tomo en cuarto, rústica $2.40

DISCURSOS A CAMPO ABIERTO, por Manuel Azaña.
1 tomo en cuarto, rústica $1.00

SANTA ANNA.—Estudio crítico biográfico del Presidente de México que todo lo ganó y todo lo perdió, por Rafael F. Muñoz.
(Colección de Vidas españolas e hispanoamericanas del siglo XIX. Volumen 51, 1 tomo en octavo, rústica $1.00

LA SEXUALIDAD EN EL UNIVERSO.—Exposición del curso que ha seguido el amor sexual a través de millones de años, por el Dr. Curt Thesing. Edición ilustrada con láminas fuera del texto.
1 tomo en cuarto, tela $3.20

CORRESPONDENCIA RESERVADA E INEDITA DEL P. FRANCISCO DE RAVAGO, CONFESOR DE FERNANDO VI, con una introducción de C. Pérez Bustamante y un estudio preliminar de Carlos Pereyra. (Colección Los Archivos secretos de la Historia).
1 tomo en cuarto, tela $3.20

LA MODERNA POESIA Obispo 135. Apartado 605 — **HABANA** — **LIBRERIA CERVANTES** Galiano 62. Apartado 1115

Lo mejor y lo más nuevo

Llega primero a los magníficos establecimientos de la calle de Galiano y de la calle de San Rafael.

Infinidad de giros distintos, cada uno el mejor en su clase, puestos a sus órdenes.

Asegure novedad y calidad, comprando al mismo precio, en la calle de Galiano y en la calle de San Rafael.

G A C E T I L L A S

FAUSTO: «SECRETO A VOCES» (Estreno)

El programa de «Fausto» se comenta por sí mismo: por sus títulos y por los nombres artísticos que con esos títulos se enlazan. Uno de aquéllos representa una prometedora novedad. Se trata del estreno de «Secreto a voces», comedia ligera, superficial, divertida, grata. Allí, lo de menos es la anécdota, utilizada como simple pretexto para enlazar situaciones de gran fuerza cómica, que garantizan los intérpretes principels, Mary Boland y Charles Ruggles.

No se puede llamar «relleno» a «Dos hacen un par», por su categoría y por lo reciente de su estreno. Bing Crosby es la «estrella» en esa cinta, secundado por Joan Bennett.

Con material corto entremezclado, se exhibirán esas dos grandes producciones de acuerdo con el siguiente horario: «Secreto a voces», a las 3:30; 6:30 y 9:50. «Dos hacen un par», derroche de agradable música, a las 2:20; 6 y 8:30.

Los precios: 30 centavos antes de las 6:30; después, 40 centavos.

El viernes «Fausto» acaparará la atención del público pelicuiero. «En persona» hará el milagro. ¿La «estrella» de esa fina comedia, repleta re bailables? Ginger Rogers, la artista a quien todo el mundo espera en la Habana, y que, nadie puede negarlo, se mostrará «En persona».

PAYRET: «LA VERBENA DE LA PALOMA» (Estreno)

Desde la una de la tarde empieza hoy «Payret», con el estreno en Cuba de la monumental producción «Cifesa», titulada «La Verbena de la Paloma», que interpretan colosalmente Roberto Rey, Miguel Ligero, Raquel Rodrigo, Charito Leonis, Salica Pérez, Dolores Cortés y otros. Magistralmente dirigida por Benito Perojo. El triunfo definitivo de la cinematografía española. La más costosa y mejor película producida en España. Además se estrena «El veneno del cine», comedia, y la revista semanal Universal.

Los turnos empiezan a las horas exactas del: 2:50; 4:40; 6:20—a las 8:12 y 10:00 de la noche; para ver todo completo tiene que estar en el teatro a las horas arriba mencionadas.

Precios son 30 cts. luneta hasta las 6 y media, mayores y 40 cts. después. Niños, 20 cts.; tertulia y paraíso, 10 cts.

Mañana, este mismo programa, desde las 2:00 de la tarde.

Miércoles 8, estreno «La Dolorosa», popular zarzuela del maestro Serrano, interpretada por Rosita Díaz y Agustín Godoy.

RIVIERA: «LINDAS PIERNAS»

Hoy, en las tandas elegantes de 5:15 y 9:45 se estrena la gran producción de la Warner, interpretada por Warren Wililam, Patricia Ellis, Genevieve Tobin y Lyle Talbot, que se titula: «Lindas piernas», revista, cartón y comedia. A las 4:15 y 8:15: «El Gondolero de Broadway», por Dick Powell.

El jueves, estreno de la gran producción de la Columbia interpretada por Pauline Lord, que se titula: «La sublime mentira».

El sábado, estreno de al gran producción de la Warner, interpretada por Paul Muni y Ann Dvorak, que se titula: «El Dr. Sócrates».

Pronto: «La rival de sí misma».

TRIANON: ESTRENO DE «LOS MUERTOS MANDAN»

En la tanda de las 4:00 Preston Foster y Helen Mack en la sensacional película de la Radio, «Los últimos días de Pompeya», revista Metro y estreno de la producción del gran actor Lionel Barrymore y Helen Mack, titulada: «Los muertos mandan».

A las 8:30: «Los últimos días de Pompeya».

En la de 9:45: revista Metro y «Los muertos mandan».

Mañana: «Ginger», por Jane Withers y Jackie Searl, y «El incomprendido», por Jackie Coper.

El jueves: «La Reina del Circo», por Bárbara Standwick y Preston Foster.

Para sábado y domingo se anuncia el estreno en Cuba de la bella producción de Claudette Colbert y Fred McMurray, «Regresa a la novia».

RIALTO: «DR. SOCRATES» CON PAUL MUNI

Dos grandes estrenos tiene «Rialto», hoy. Warner presenta el estreno de la grandiosa obra del genial actor Paul Luni, titulada «Dr. Sócrates», la más grandiosa de sus interpretaciones.

Además se exhibe «Honra sin precio» por un reparto de estrellas. Una comedia y un gracioso cartón con el Noticiero semanal. Universal completa el programa. Precios, 20 cts. hasta las 6 y 20, y 30 cts. después. Niños 10 cts. Mañana, este mismo programa.

El jueves: «El héroe de Nacozari», de Ramón Pereda, en español, y «Los crímenes de Boris Karloff», por Warner Oland.

El martes 24: «Casta Diva». Viernes 27: «Dos mujeres y un D. Juan», en español.

NEPTUNO: «SUBLIME OBSESION» (Exito

El doble programa a base de Irene Dunne y con el aliciente de la comparación, siempre grata a todos los públicos, triunfó rotundamente en Neptuno. En consecuencia, se impone su repetición. Está dispuesta para hoy, a fin de que quienes aún no han podido ver conjuntamente, «Sublime obsesión» y «La esquina del pecado», tengan una nueva ocasión de juzgar, por sí mismos, cuál es mejor entre esas dos películas de Irene Dunne, que es secundada en ellas, respectivamente, por Robert Taylor y John Boles.

«Sublime obsesión» irá a la pantalla en los turnos preferentes. «La esquina del pecado», en los otros. Intercalados, cartón, revista y variedad. Por el M-2785 informan el horario exacto.

La entrada cuesta antes de las 6 y media, 20 cts.. Después de esa hora, 30 centavos.

Mañana una de las mejores comedias habladas en español: «El novio de mamá», con Imperio Argentina de protagonista. El jueves, «La hija del penal», lo más divertido que ha hecho el cine hispano, y lo más original también.

El sábado, «La Bandera», drama sensacional de fuerte realismo, en que usted verá a la verdadera Legión Extranjera.

PRADO: «YO VIVO MI VIDA» Y SHOW

Un programa formidable ofrece hoy la empresa del teatro «Prado». Desde las 2:00 de la tarde abrirá sus puertas este simpático teatro con la preciosa y soberbia producción: «Yo vivo mi vida», de la incomparable Joan Crawford, y la exquisita y fina cinta «La llama oculta», de la delicada e interesante actriz Ann Harding. En los turnos de 5 y 20, y 9 y 30, se presentará el magnífico show de «The O'Farrill's Scandals», con la preciosa revista sintética «Plumas en el aire». Vaya a «Prado» a ver a Alberto O'Farrill, estrella de la cinta «No matarás», bailando el Lindy Hop, el furor de Chicago y New York.

Sólo 20 centavos vale la entrada antes de las 6 y media y 30 después. Niños, 20 c. a todas horas. El jueves se efectuará un doble concurso de aficionados. En la tanda de las 5 y 30, para menores de 12 años y a las 9 y 20 para mayores de 12 hasta 100 años. La inscripción es completamente gratis.

REGINA: «SUBLIME OBSESION»»

Lleno. Lleno a todas horas, fué como estuvo ayer 'Regina', con el estreno de la maravillosa película de Irene Dunne y Robert Taylor titulada «Sublime obsesión», la más bella película del año. Además estreno, «Doble personalidad», por un reparto de estrellas. Una comedia y una revista Universal. Precios: 15 c. hasta las 6 y media, y 20 cts. después. Niños 10; tertulia 10 cts.

Mañana, último día de este programa.

Jueves: «El héroe de Necozari», por Ramón Pereda, en español, y «Los crímenes de Boris Karloff» por Warner Oland.

El viernes 27: «Dos mujeres y un Don Juan», producción española, por un gran reparto.

LARA: EXITO DE «METROPOLITAN»

Un gran programa ofrece hoy la popular empresa del bien situado y concurrido cine 'Lara', de Prado y Virtudes, con su teléfono M-2421, donde los llenos se suceden a diario, por los magníficos programas de primer turno, espaciosa y ventilada sala, magnífica proyección y perfecto sonido.

Hoy, en función continua de 2 a 11, se pasará por la pantalla, revista, cartón, estreno de la maravillosa joya musical, titulada «Metropolitan», con el popular actor y barítono Lawrence Tibbett y Virginia Bruce, que ha obtenido un gran éxito en este cine y la interesante y emocionante super-producción «El crimen del Gran Hotel», por Edmund Lowe y Víctor Mc Laglen.

Mañana: un regio programa formado por «La prófuga» y «Secuestro musical». El jueves: «Saludo de amor» y «Pimpinela Escarlata». El viernes: «Sublime obsesión» y «El 113». Esta es una gran semana del «Lara».

REINA: «RECUERDAS LO DE ANOCHE»

Un grandioso programa a base de dos extraordinarias producciones nos anuncia la empresa del concurrido cine «Reina», de Reina y Rayo, teléfono M-2272 y M-4313, en su habitual función continua desde las dos en punto de la tarde.

Ocupa los turnos preferentes una de las películas más emocionantes y mejor interpretadas de la temporada a cargo de artistas de tanta reputación como E. Arnold, Constance Curming, Sally Erlers, Jack La Rue y otros, conjuntamente se exhibe además la simpática producción «Música y caballos» de Jean Rogers. La graciosa comedia «Mi novia Sally» y el interesante cartón «El museo de cera», en unión del acostumbrado Noticiario de asuntos mundiales completan el programa.

Los precios al igual que siempre serán, 15 cts antes de las 6:30 y 20 cts. después. Niños 10 cts. Tertulia o balcony familiar 10 cts. Para mañana «La voz que acusa» y «El novio de mamá», de Imperio Argentina y Miguel Ligero. Viernes «Rosario la Cortijera». El domingo «De la sartén al fuego».

LIRA: «ALMA DE MEDICO» Y «LA MUJER X»

Programa en español es el que brinda hoy el coquetón y céntrico cine «Lira», de Industria y San José. En sus funciones a las 2 de la tarde y 8:15 de la noche pasará por su magnífica pantalla, revista, cartón, la magnífica y estupenda superproducción «Alma de médico» con Myrna Loy y Clark Gable, que ha sido redialogada en español con gran éxito y la monumental y emocionante joya, toda hablada en español «La mujer X», que interpreta magistralmente María Ladrón de Guevara.

Mañana: monumental programa con «La última avanzada» por Gary Grant y «Tres lanceros de Bengala», con Gary Cooper y Franchot Stone.

El domingo: El misterio del rostro pálido (en español) y Metropolitan con Lawrence Tibbett.

ACTUALIDADES Y ESMERALDA: GRANDES PELICULAS

El muy popular cine «Actualidades», de Monserrate 8, Teléf. M-5575, ofrece hoy colosal programa, de 2 a 11:30, precios damas y niños 5 cts. y caballeros 10 cts. Comienza con revista, cartón, la bella e interesante superproducción de gran lujo «La esposa intrigada», con Margaret Lindsay y Warren William y estreno de la emocionante y colosal joya «El secuestro de la reina» con May Robson y Frankie Darro. Mañana: «Legong» o «La danza de las vírgenes», toda en colores y «La flecha del terror».

«Esmeralda», de los Cuatro Caminos, teléfono M-4080, el cine siempre preferido de las familias de la barriada, anuncia hoy gran programa de 2 a 11:30, exhibiendo revista, cartón, estreno de la monumental y lujosa superproducción «El gondolero de Broadway», con Joan Blondell y el simpático Dick Powell y estreno del emocionante y sensacional drama de mucha acción «Contra el imperio del crimen», con el dinámico actor James Cagney y Ann Devorak. Mañana: «El delator», y «Otra primavera».

OLIMPIC: :«RICITOS DE ORO»

El elegante y coquetón cine «Olimpic», de Línea y B, Vedado, teléfono F-6263, tiene hoy para sus asiduos un bello programa, en todas sus tandas.

A las 4:45 y 9:45, se exhibe revista y se ofrece el estreno de la última película y más grande éxito de la pequeña Shirley Temple con John Boles, titulada «Ricitos de oro».

En las tandas de 6 de la tarde y 8 de la noche se pasará por la pantalla la emocionante y magnífica producción «La piedra maldita» con David Manners.

Los precios para la tanda 10 cts mayores; por la noche 15 cts. mayores; los niños y la tertulia a todas horas 5 centavos.

Mañana: «En la estratósfera» y «Mares de la China».

El jueves: estreno de «La divina gloria».

CARMELO: «LA MANO INVISIBLE»

El elegante y concurridísimo cine «El Carmelo», de Línea y 18, en el Vedado, que tiene el teléfono F-6030, con su espaciosa sala, magnífica pantalla, nuevo equipo sonoro y ventilación perfecta, ofrece hoy un programa muy interesante y ameno.

En tanda de 5 y función de 8:30 exhibe interesante revista, la preciosa y magnífica superproducción «En busca del amor», con Jean Harlow y la emocionante y colosal producción «La mano invisible» que interpreta el joven actor Robert Young.

Mañana: «El corsario» y «La batalla», formidable drama con Merle Oberon y Charles Boyer. El sábado: gran programa con «Oliver el octavo», por Stan Laurel y Oliver Hardy y «El huerfanito», por Lionel Barrymore, David Copperfield y Mauren O-Sullivan.

VEDADO: HOMENAJE A FRED ASTAIRE-GINGER ROGERS

El éxito más rotundo correspondió al comienzo de la «Semana de gran Luxe», del 16 al 22 de marzo, en el cine «Vedado», de B, entre 27 y 29, teléfono F-3128; hoy toca el segundo día, con un homenaje de simpatía a Fred Astaire y Ginger Rogers, exhibiéndose «Roberta» y «Continental, y regalándose fotos de ambos artistas; por ser tan extensas las películas, la tanda de por la tarde comenzará a las 4:15 en punto, y por la noche, como siempre, a las 8:30; precios populares: por la tarde luneta 15 cts. y 20 cts. por la noche. Niños y tertulia 10 cts. a todas horas. Mañana «No más mujeres», por Joan Crawford. Jueves, «Chapayev», el guerrillero rojo. Viernes, Lawrence Tibbett en «Metropolitan». Sábado: Sybil Jason en «La Pequeña Dictadora». Domingo: «El predilecto» y «La viuda alegre».

MODERNO: X-1305. «SUBLIME OBSESION»

El simpático teatro «Moderno», de la Víbora, ofrece hoy en sus turnos de tarde y noche, al culto público que le distingue, las dos producciones más grandes de la eximia Irene Dunne, la primera, y la última, sus títulos son, «Sublime obsesión», con Robert Taylor de galán, y «La esquina del pecado», con John Boles de amante; un divertido cartón animado y una Revista Universal. Los precios son populares. Hasta las 6:30, 15 cts.; después 20 cts.; niños 10 cts. Mañana, por última vez, «Sublime obsesión», y la producción en español, «Alas sobre El Chaco», de José Crespo, Lupita Tovar. Jueves, «La voluntad del muerto», de Antonio Moreno; «Música y caballos», de Noah Beery. Del viernes al domingo, «La bandera» o «Legionarios del tercio» hablada en español y «Los 39 escalones», de Robert Donat, Madeleine Carroll.

TOSCA: «MADRE QUERIDA»» (En español)

Gran programa hablado en español hoy en tanda y noche. Presentación de la artista cubana Luisa María Morales, en su primera producción que se titula «Madre querida», además reestreno de la sentimental producción de Ramón Pereda y María Luisa Zea titulada «Sagrario», además una interesante revista. Precios: a las 5 p. m. lunetas 15, niños 10 P. alta 10. 9 las 8:30: lunetas 20, niños 10, P. alta 10. Mañana estreno «De la sartén al fuego», hablada en español. Toda en colores por Juan Torena y Rosita Moreno y «Te quiero con locura», por Raúl Roulien.

Los días 21 y 22 «Sublime obsesión» por la simpática y gran actriz Irene Dunne.

VERDUN: «YO VIVO MI VIDA»

El favorecido cine «Verdún», de Consulado 120, teléfono A-9206, con las mayores comodidades que se pueden ofrecer hoy en un teatro de primera, y único en Cuba con ventilación natural. Ofrece hoy un colosal programa comenzando a las dos con Noticiario Metrotone, la variedad «Portugal pintoresco», la superjoya «Mares de la China», con Clark Gable, Jean Harlow y Wallace Beery, completando el programa la encantadora producción «Yo vivo mi vida», con Joan Crawford y Briand Aherne. En la tanda de las 5 por la noche, el mismo programa.

Precios 15 cts. antes de las 6:30 y 20 cts. después; niños 10 cts. y tertulia o balcony con regias lunetas 10 centavos a todas horas.

Mañana: «De la sartén al fuego», en español y en colores.

El jueves: la superproducción «Metropolitan», con Lawrence Tibbett.

INGLATERRA: «LA QUE APOSTO SU AMOR»

«Inglaterra», San Rafael y Consulado, M-5527; 10 centavos de 1 y media a 6 y media y 15 centavos después, niños 10 centavos a todas horas.

Hoy, tarde y noche, la revista semanal (Fox Sound New), la comedia especial: «Un Naufragio Afortunado» y el cartón «Ese Gato es Cegato» y las super-producciones: «La que Apostó su Amor» magistral joya especial Warner, interpretada por Bette Davis y George Brent y «La Pequeña Dictadora» magnífica film especial Warner, interpretada por Sybil Jason y Edward Evert Horton.

A las 5 p.m. . «La que Apostó su Amor» por Bette Davis, y George Brent y «La Pequeña Dictadora» por Sybil Jason.

Mañana, miércoles: «La Danza de los Ricos» por Joan Bennett y George Raft y «La Indispensable» por Claudette Colbert.

El jueves próximo: «La Amenaza Pública» por Jean Arthur y George Murphy y «La Lotería del Amor» por Pat Paterson.

El viernes: «El Guerrillero Rojo» sensacional y emocionante producción.

WILSON: «LA QUE APOSTO SU AMOR»

«Wilson» de Belascoaín y San Rafael, U-5863; 10 centavos de 1 y media a 6 y media y 15 centavos después. Niños 10 centavos a todas horas.

Hoy, tarde y noche, la revista semanal (Fox Sound News), la comedia especial: «Un Naufragio Afortunado» y el cartón especial «Ese Gato es Cegato» y las super-producciones: «La que Apostó su Amor» magistral producción especial de la Warner, interpretada por Bette Davis y George Brent y «La Pequeña Dictadora», magnífica atracción suprema de la Warner, interpretada por Sybil Jason, y Edward Everett Horton.

A las 5 p.m. «La que Apostó su Amor» por Bette Davis y George Brent y «La Pequeña Dictadora» por Sybil Jason y Edward Everet Horton.

Mañana: «La Danza de los Ricos» por Joan Bennett y George Raft y «La Indispensable» por Claudette Colbert.

El jueves próximo: «La Amenaza Pública» por Jean Arthur y George Murphy, y «La Lotería del Amor» por Pat Paterson.

CUBA Y ROJO: MUY BUENOS PROGRAMAS

«Cuba», el gran cine de Suárez y Corrales, teléfono 9796, cuya sala a diario llenan sus muchos asiduos, por los magníficos programas que ofrece unido a la mejor proyección, sonido y ventilado salón, tiene para hoy en tanda de las 5 y función de 8 y 15 de la noche, muy bello programa exhibiendo revista, cartón, la emocionante y colosal producción «Las Manos de Orlac» con Frances Drake y P. Lone y estreno de una copia nueva, toda radialogada en español de la bellísima super-producción «Alma de Médico», que interpretan Mirna Loy y el favorito Clark Gable. Mañana: «4 horas para matar» y «El 113» con Ernesto Vilches.

«Rojo», el coquetón cine de Monte y Antón Recio, anuncia para hoy en sus carteleras muy atractivo programa con dos colosales estrenos.

Hoy en tanda a las 5 de la tarde y nocturna a las 8 y 15, exhibe revista, cartón, la magnífica y emocionante joya, toda hablada en español titulada: «El 113», que protagoniza y dirige el genial actor Ernesto Vilches con la bella actriz Virginia Zurí y la simpática y bella super-producción «Rayito de Sol», con la más genial y pequeña actriz: Shirley Temple.

Mañana: gran programa.

UNIVERSAL: «LOS SECRETOS DE LA SELVA»

Gran lleno hoy en el más popular y simpático de los cines, el «Universal», de Egido entre Sol y Muralla, ya que ofrece monumental programa muy del agrado de todos sus asiduos.

Hoy de 1 a 6 y 30 de 6 y 30 a 11 por primera vez en Cuba, se exhibirá completa la escalofriante super-serie de mucha acción, en 12 episodios, 24 rollos, e interpretada por el famoso cow boy Noah Beery Jr., titulada: «Los Secretos de la Selva». Revista y cartón.

Mañana: nuevamente «Los Secretos de la Selva» y «Así se escribe la Historia» o «La domadora de pistoleros» con Zazu Pitts.

El jueves: «La divina gloria» con Dick Powell y el estreno en Cuba de «La Falsa Acusación» formidable drama del Oeste, que interpreta el admirado cow boy Bob Steele.

El sábado y domingo: «¿Recuerdas lo de anoche?» y «La voluntad del muerto» (en español).

RIVOLI: «GIGOLETTE»

El elegante «Rívoli» de 4ta. y 5ta. en el aristocrático Reparto «La Sierra», teléfono FO-1311, ofrece hoy martes muy interesante y magnífico programas a sus asiduos.

En tanda de 4 y 30 y función nocturna de 8 y 30 exhibirá, variedad radio, estreno de la exquisita y bella producción de fino argumento «Estrellas de Media Noche», que interpretan Ginger Roger y el popular William Powell y estreno de la magnífica super-producción «Gigolette» por Adriane Ames y Ralph Bellamy.

Mañana: «Una doncella en Peligro» y «Música y Caballos».

El sábado: «Canto de Amor» con Lily Pons y el domingo: «Sublime Obsesión».

FLORENCIA: «LA VOZ QUE ACUSA»

La empresa del popularísimo y coquetón cine «Florencia» sito en San Lázaro y San Francisco, teléfono U-6758, ofrece hoy un muy atractivo programa, que ha de ser del agrado del público.

Comienza en función continua a las 2 hasta las 11, con revista, la emocionante y magnífica super-producción: «La voz que acusa» con el popular actor Spencer Tracy y estreno de la exquisita y bella producción musical «La Canción de Todos» por el renombrado Ted Lewis.

Precios: 10 centavos mayores y niños hasta las 6 y 30 y después 15 centavos mayores y 10 centavos niños.

Mañana: «Aún así te quiero» y «La Destrucción del Hampa».

El sábado: «La Reina de la Ruleta» y «La Batalla».

SUSCRIBASE Y ANUNCIESE EN EL DIARIO DE LA MARINA

M.E.C.D. 2016

COJA UN RESFRIADO

Cuando el nene estornude o dé otras señales de estar en peligro de resfriarse—no se atolondre Ud. dejando que el resfriado se le desarrolle y se convierta en bronquitis, pulmonía o algo peor. Evítelo!

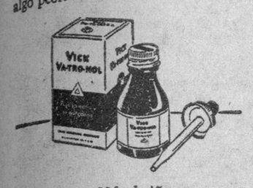

Pronto! Ponga Ud. al niño unas pocas gotas de Vick Va-tro-nol en cada ventanilla de la nariz. Va-tro-nol es la asombrosa fórmula nueva descubierta por los laboratorios Vick, especialmente para la nariz y la garganta—*donde empiezan 3 de cada 4 resfriados.*

Va-tro-nol hace desaparecer rápidamente esa sensación de tupidez y ese deseo constante de estornudar. Su medicación confortante llega rápidamente hasta las regiones profundas de los conductos nasales. Despeja la cabeza al instante, mitiga la irritación, y estimula la propia obra de la Naturaleza en abortar el resfriado en su período más primario. Usado a tiempo, evita muchos resfriados malignos del todo.

Un producto aliado del Vick VapoRub —famoso ungüento vaporizante para quitar los resfriados.

VICK VA-TRO-NOL

NIÑOS
Fuertes, Sanos, Robustos
SE TIENEN TOMANDO
NOVOCALCIOL
VITAMINAS-CALCIO-YODO
ENGORDA, NUTRE, FORTALECE

NO CREEN QUE HUBO MOTIN EN EL «CALIFORIA»

WASHINGTON, marzo 16. (AP.).—El presidente de la Federación Americana del Trabajo, Wiliam Green, y el Letrado de esa entidad Charlton Ogburn manifestaron hoy que no existe nada que establezca de un modo defintivo que la huelga del vapor «California» haya sido un amotinamiento, puesto que cuando más, se le podía acusar de violación de los contartos del trabajo. Cuando el hecho ocurrió en San Pedro, el barco se hallaba en puerto seguro. El motín se produce cuando con peligro para las vidas que hay a bordo, la tripulación se insubordina contra las órdenes de sus jefes.

FUE CELEBRADO EL 24 DE FEBRERO EN SANTO DOMINGO.—El señor René de Lamar, Encargado de Negocios a. i., de nuestra República en Santo Domingo, ha informado sobre la recepción que fué celebrada en recordación del Grito de Baire en la Legación, a la cual asistieron numerosos compatriotas.

De San Miguel de los Baños

Constituye, afortunadamente, este balneario, uno de los pocos lugares donde se cumple la tradición cubana de pasar el invierno y la primavera disfrutando de la delicia de nuestros campos. Es portentoso ver como los individuos y los pueblos se asimilan costumbres ajenas sin que concurran las circunstancias que hubieron de establecerlas. En los países fríos se abandona la ciudad en el verano porque en el invierno el campo resulta inhospitalario; pero las modas del Norte y de Europa nos han obligado por un «snobismo» ridículo a hacer lo mismo en un país tropical en el que, como es sabido, el invierno, con su dulce clima y su ausencia de lluvias y de tormentas, hace del campo un verdadero paraíso.

Pero la moda es así y hay que cumplirla, salvo cuando se tiene el sentido suficiente para redimirse de esas esclavitudes que lo único que demuestran es nuestra mediocridad presente. Los cubanos del tiempo viejo eran en época de zafra, esto es en invierno y primavera, cuando hacían sus temporadas en ingenios y colonias. Los cubanos de hoy han abandonado el campo en tiempo de zafra y tal vez esto explica más que otra razón el por qué son hoy los extranjeros los que «hacen la zafra». Cuando no se ama lo bastante a una mujer no es nada extraño que se la pierda.

Pues bien, como íbamos diciendo, es San Miguel de los Baños uno de los pocos lugares donde la tradición se cumple todavía, pues durante el presente invierno un gran número de familias ha disfrutado de los encantos de este valle primoroso y de estas montañas placidísimas y de estas aguas milagrosas, pudiendo contar entre las familias que aún se encuentran entre nosotros a las de Margarita del Monte viuda de Sánchez, Engracia Heydrich de Lliteras, Dora Fernández de Boza Masvidal, Zolla Delgado viuda de Gou.

Las de los doctores Mario B. de Rojas, Moisés Almansa, las de Acosta, Abreu, Galdo, Sarduy, Poncet Mora y Oña, Lumier, Amézaga, Reguera, Santeiro, Lirondo, Sweyer, doctores Rodríguez y Cebada; familias de Eliaquin, Alberti, Torres, Hernández Miró, Sarasúa, Peón, Casal, Dorado, Castañeda, Pulido, Lluis, Martínez, Le Mat, Carrillo, González, Andreu, Villaoz, Broderman, Manrara, Espín, Galán, estando también desde hace unas semanas en el Gran Hotel del Balneario la distinguida Condesa Rina di Castelli y el Padre L. Leones, de la parroquia de Nuestra Señora de la Paz de New York.

También se encuentran en el Gran Hotel del Balneario los señores Desiderio Parreño, naviero oriental que ha adquirido y está embelleciendo la finca «La Panchita», hoy «La Naranjera»; el comerciante camagüeyano señor Miguel Castillo y los matrimonios Díaz A. Rodríguez y Eugenia Bularí y Guillermo Casal y Rosita Soler, sobrina del alcalde matancero.

La fiesta rotaria que se celebró hace varios días fué un acontecimiento. Aquí se reunieron todos los elementos más distinguidos de la institución rotaria, empezando por el gobernador Dihigo y los presidentes de los clubs de la Habana, doctor Galigarcía; de Matanzas, doctor Beato; de Santa Clara, doctor Lorenzo; de Yaguajay, doctor Posada; de Jovellanos, doctor Cubas y los de Caibarién, Colón, etcétera, etcétera, con sus familiares y amigos. Entre los que tuvimos el placer de saludar se encontraban los viejos amigos doctores José F. González, de Villaclara; Catá, de Jovellanos, y el amigo Ricardo Linares, de Matanzas.

La organización de la fiesta quedó a cargo de una comisión presidida por Evaristo Cotilla y de la que formaban parte los señores Esquerré, Cabañas y el querido amigo señor Arturo de J. Puñal, quien, como sargento de armas del club, demostró una vez más sus excelentes condiciones de organizador y las grandes simpatías de que disfruta en este balneario.

En estos días darán comienzo los trabajos de asfaltado de la carretera. La Secretaría de Obras Públicas, al frente de la cual se encuentra el «hombre para el puesto» dejará con el arreglo de esta carretera un feliz recuerdo más de su paso por ese Departamento tan eficazmente servido y tan honorablemente administrado. Aquí el doctor Echarte es muy cordialmente querido por todos los vecinos y temporadistas del balneario.

La semana santa que se aproxima promete estar muy animada, pues en los hoteles hay un gran número de habitaciones reservadas y el mayor número de las casas están comprometidas. Tendremos al tanto del movimiento social de este balneario a nuestros lectores.

El Corresponsal.

Para las JOSEFINAS

Basta una visita breve de usted a "La Filosofía" para que, en unos minutos, pueda seleccionar, entre miles, el artículo práctico y de buen gusto que ha de ofrecer a las Josefinas el próximo día 19.

Con personal especializado en el arte "sui géneris" de los paquetes para regalos, cada artículo de "La Filosofía"—carteras, moteras, clips, collares, pulsos, cinturones, medias "Kayser", el famoso perfume "Tabú", etc.—expresa de modo cabal el fino sentido de su elegancia.

LA FILOSOFÍA

AVISO

Las nuevas
Cremas Faciales de Phillips

(a base de legítima "Leche de Magnesia" están a la venta

en las Droguerías y en todas las buenas Farmacias y

en las principales tiendas, como

El Encanto
Fin de Siglo
La Casa Grande
La Filosofía
La Elegante de Neptuno
La Epoca
La Opera
La Casa Valencia
La Parisina
La Moda Americana
Le Palais Royal
Los Precios Fijos
El Asia
Casa Swan
Casa Wilson

E. P. D.
El Señor

MANUEL ROUCO MALLO

HA FALLECIDO

Y dispuesto su entierro para hoy Martes día 17 a las 4 de la tarde, los que suscriben, viuda, hijos, nietos y demás familiares y amigos, ruegan a Ud. encomienden su alma a Dios y se sirva concurrir a la casa mortuoria calle de Zulueta No. 36 letra F., altos, para desde allí acompañar su cadáver al Cementerio de Colón, favor que agradecerán eternamente.

La Habana, Marzo 17 de 1936.

Hortensia García, Vda. de Rouco, César, Elvira, Manuel, José, Carmen, Hortensia, Enrique y Ramiro Rouco y García, Esther, Orlando, Gustavo y Marta, Dolores y Francisco Rouco y Mallo (ausentes) Graciella Herrera, Antonio Reimundo Alonso, J. Martínez, Carmen Vicens, E. Quintana, J. Blanco, F. Quintana, Serafín García del Cueto, Julio Quintana, Manuel Pereira, Miguel A. Lozano, Dres. Pedro Castillo y Luis F. Ajamil.

FUNERARIA DE PRIMERA CLASE
ALFREDO FERNANDEZ
SAN MIGUEL 63 — TELEFONO A-4348

¿SE HA QUEMADO? ¡OJO!
Corra y póngase este ungüento

Alivia, cauteriza, ayuda pronto y seguramente al nacimiento de la nueva piel. Necesario en toda casa. Como mano de santo para la eczema, sarpullido e irritaciones de la piel.

UNGÜENTO "LA CAMPANA" del DR. BELL

Dr. Bengué, 16, Rue Ballu, París

BAUME BENGUÉ
Curacion radical de
GOTA-REUMATISMOS
NEURALGIAS
De venta en todas las farmacias y droguerías.

CRONICA HABANERA

MIRAMAR YACHT CLUB

Con gran éxito celebró el sábado último su tradicional baile de mamarrachos el simpático Miramar Yacht Club.

Fué una fiesta de gran lucimiento, de animación extraordinaria, con la que cerró con broche de oro su temporada carnavalesca la prestigiosa sociedad.

Grande, muy grande la concurrencia.

Podíase admirar la belleza del decorado en todos los salones y terrazas del club, que aparecían iluminados brillantemente.

Se bailó hasta hora bien avanzada de la madrugada, con la orquesta del Jockey Club, que dirige el reputado maestro Luis Fabré y con los septetos Terry y Gloria Matancera.

He aquí una relación de los parties:

El presidente del Club, doctor Eduardo Ciro Betancourt y señora Esperanza Meneses de Betancourt, con el doctor Ricardo Machín y señora Paulina De Beche de Machín, doctor Agustín Morales Pedroso y señora Esperanza del Peso de Pedroso, señor Pedro Ponte y señora América Pina de Ponte.

Dr. Miguel A. Rodríguez y señora Lucy de Rodríguez; doctor José Carrera y señora Elena Tremols de Carrera, señor Saúl Díaz y señora Rosario Bulnes de Díaz, Sr. Eduardo L. Van Lier y señora Graciella P. de Van Lier.

Sr. Manuel Fraga Rivera y señora Angela Cruz de Fraga, bellísima; Isolina Díaz, tan encantadora; Ramón Alvarez, Piedad Jorge de Alvarez, Panchita Morejón, señora Gloria Canales, Dominguita Otero de López Solís, luciendo todas caprichosos y originales modelos franceses.

Sra. María Luisa Nadal de Lasa, Hilda de Lasa y Carlos Castanedo.

Dr. Emilio Marill y señora Mercedes P. de Marill, Dr. Pedro A. Bosch y señora Belica H. de Bosch, Dr. Herrera Arango y señora María Pepa C. de Herrera Arango, doctor Antonio Botet y señora Angélica F. de Botet.

Sr. José A. Lena y señora Anita Ruiz del Vizo de Lena, señor Armando Reyes y señora Josefina Michel de Reyes, doctor Santos García y señora Margarita Dediot de García, señor Raúl Paniagua y señora Julia Calderón de Paniagua.

Dr. Conrado G. Agusti y señora Emma Ordoqui de Agusti, señor Wilfredo Agusti, señorita Tita Vélez, señor Mario Márquez y señorita Emma Escobar.

Sr. Sergio Martínez y señora Clara de la Vega de Martínez, señor Luis González del Real y señora Elena García de González del Real, señor Sergio Martínez, Jr., y Olivia González del Real.

Sr. Horacio Navarrete y señora Beatriz Castro de Navarrete, señor Marín Nin y señora Welda Recalt de Nin, Adolfo Poey y señora María Teresa de Machado, Eloy Suárez Murias y señora Chiquitina Lena de Suárez Murias, Antonio Millás y señora María Lena de Millás, León Lleó y señora Margot Sotorrio de Lleó, Mr. B. A. Sample y Raquel Castro de Machado.

Sr. Rafael A. Comdon y señora Aurora Sastre de Comdon, Eva Sastre González y Augusto Comdon Sastre.

Sr. Armando Loret de Mola y señora Emma Aguilar de Loret de Mola, doctor Juan Acosta y Tete Aguilar de Acosta, Alfredo Porto Casanova y Teresa Riveiro de Porto.

Sra. Ofelia Cepero de Villamil, señor Amado Q. Villamil, señora Celia de Watson y George Watson.

Sr. José Miró Cardona y señora Ernestina Torra de Miró Cardona, Santiago Torra, Jr.

Rodrigo Gómez y Consuelo Rossié de Gómez, Wilfredo Costa y Cuca Iriarte de Costa.

Una mesa de matrimonios jóvenes: Rodolfo Caballero y Fefa Inclán de Caballero, Fernando de Cárdenas y Olga Méndez de Cárdenas, Cándida María de Amengual y Miguel Amengual, Jorge Hevia y Cuca Inclán de Hevia.

Fernando Varona y señora, Félix O-Shea y señora, Francisco Abella y señora, Pedro Montes de Oca y señora.

Dr. José Alvarez Guanaga y señora María Mazas de Alvarez Guanaga, doctor Fidencio Sánchez y señora Nenita Escoto de Sánchez.

Arcadio González y señor Esther Recio de González, Antonio Méndez Anaya y Elena A. de Méndez Anaya, Blanca Nieves Remedios, Carmelina Alonso.

Dr. Felipe Domínguez Gari y su bella esposa América Alvarez de Domínguez, Manolo Pérez Benitoa y su gentil esposa Lolita Boullon, doctor Rafael Sánchez Dopazo y María Teresa Quesada, doctor José Pardo y Zoila Jiménez, doctor Raúl Fernández Mederos y Chela Hernández Leal.

Sra. María Palacio de Barbero, señor José Flores Estrada y señor Francisco A. Barbero.

Dr. Manuel O. Cores y Ondina Piñeiro de Cores, Dr. Salvador W. de Castroverde y Gilda Gioi de Castroverde, doctor Joaquín Martínez Giralt y María Luisa Mestre Martínez Giralt, José García Palomino y Eloisa Antiga de García Palomino, Pedro Carrillo y Josefina González de Carrillo, doctor Aurelio Adán y Juanita Martínez de Adán.

Sr. J. Manuel Muiño, señora Julia R. de Muiño, señorita Olga Hernández, señor Rubén Camino, señorita María Antonia Fernández, señor Antonio Ronoso, señorita Mercedes Muiño, señor Luis Duthil.

Josefina Muria de Medio, Minita Rasco de Rasco, Evangelina L. de Palacio, Consuelo R. de Corbera, señorita Maricusa Medio, señor Eddy López.

Francisco J. Martín, Pura Reyes de Martín, Yolanda Martín, Rafael Suárez Solís, señora de Quintana, señora de Beguiristain.

Dr. Ignacio Montiel y señora Isaura de la Cruz de Montiel, doctor Manuel E. Montoro y señora Chiquitica González Chávez de Montoro.

Sr. Ivo de la Moneda, Marie Barrieu, Louis E. Winfree, María L. Alentado.

Sr. Rodolfo Martínez y Carmelina S. de Martínez, Sr. Carlos López Lay y señora Josefina Llavería de López Lay.

Dr. Silvio S. Sanabria y señora Matilde Dopico de Sanabria, señor Pedro Villoldo y señora Isabel María G. de Villoldo.

Humberto Hernández, Lilia Beale de Hernández, Nicasio Carricaburu, Silvia G. de Carricaburu, José A. de la Torre, Chifa Rodríguez Feo de la Torre, Juvenal O-Farrill, Graciella Pérez R. de Juvenal, Anselmo Montero, Nayita del Alamo de Montero.

Manolo Sánchez, Olga de Moya.

Clotilde Pujol, Leo Kenan, Mary G. de Roberts, Alex M. Roberts.

Dr. Vivian A. J. Figueroa, Sarita Serra de Figueroa, Loly Figueroa.

Sr. José de J. Prado, María Esperanza Martínez, Dr. Otto Veith, Chela Trujillo, José Toñarely, Tily Larraz.

Antonio Galofre y Cecilia Bowman de Galofre, René Fernández, Patricia Galofre.

Sra. Elvira González de Sastre, señorita Eva Sastre, señorita Egipcia Sastre, Eddie Sastre, Jr.

Ricardo Govel Morera, Chiquitica Domínguez, Amparo Morera viuda de Giraud, Nenita Giraud, Reynaldo Recio.

Miguel Serrapiñana y señora, Leobardo Pividal y señora.

Sr. Mariano H. Dumás, Sra. María Josefa Recio, señorita Carmen Recio, señorita Rosa Recio.

Dr. Félix Cruz y señora Florencia Mendoza de Cruz, Mr. y Mrs. R. Thierfelder.

Sra. Lydia Roselló de Bacarisse, señor Eugenio B. Bacarisse, Jr., señora Lucy Benejam de Pardon, doctor Tomás Padrón, Jr., señorita Antonia Bacarisse, señorita Angela Roselló.

Mauricio Contreras, Amada S. de Contreras, Concha T. de Canto, Manuel Canto.

Dr. Manolo Romeu y señora Raquel Fernández Labarrera, Dr. Gustavo Ramírez Olivella y señora Adelaida Parodi, doctor Rafael Fernández Ruenes y señora Margarita Villa Urrutia.

Sr. Arturo Alamo, señora Aurora Pagadizábal de Alamo, Marcelo Alvarez, Herminia Pagadizábal de Alvarez.

Sr. Aramís Alvarez y señora; señora de Sarmiento, Pura Rodríguez Llano, Julio Domínguez, Cusita Sarmiento, José Avilés, Nena Alvarez Cabrera, Gustavo Ponzón.

Sra. Adolfina García viuda de García, señora Digna Armengol de García, señor Miguel A. García, señora Martha Herrera de Cazabón, señor Pedro Cazabón, señorita Nena Alfonso, doctor Joaquín Argote, señorita América Herrera, doctor C. Ojeda, señorita Malvina García, señorita Malvina García, señorita Mirella Salazar.

Sr. José Jané, Angelita G. Casariego de Jané, Pedro Rivas y Caridad Navarro de Rivas, Hortensia P. de Campell, Isaías Cartaya, Marta G. Casariego, Lorenzo Astorga, María G. de Casariego, Julio Jané, Marina Argudín, Fernando Fernández, Hilda Alonso.

Dr. Severino G. de la Solana y señora Margarita Dumás, Enrique López Silvero.

Sr. Antonio Montero, señora G. de Montero, señorita Bertha Montero, Chichí Betancourt.

Luis de Castroverde y Lolita M. de Castroverde, doctor José Prieto y Mirta Llorens de Prieto, José Miguel Guzmán y Mercy Mecalling.

Sr. Saturnino Ullivarri y señora Sarah R. de Ullivarri.

Sr. Augusto Piloto y señora Olga Fernández Centurión de Piloto, señor Joaquín de Posada, señora Betty Paz de Posada.

Doctor José G. Tremols y señora Nena Giménez de Tremols; señora Edith B. de Branly y señor doctor Miguel A. Branly; señora Teté Aquino de Hernández y señor doctor José A. Hernández Pérez; señora Lili Díaz Barrios de Valledor y señor doctor Teodosio Valledor; señora Flora Montoro de Jucandella y señor Luis Juncadella.

Señor Carlos Pavón y señora Silvia G. de Pavón; señorita Gilda Gros y Antonio Jiménez; señorita Cuca Vollmer y Enrique Meso; señora Gloria Gros y doctor A. González.

Señor Charles A. Simpson, Blanca Urbach de Simpson, Joaquín Elizegui, María D. Villegas de Eleizegui, Eduardo Eleizegui, Olga Suárez de Eleizegui, Oscar Alonso y Blanca Soler, Yolanda Sipmson, Jesús López Guerrero.

Fernando de la Vega, Rosa de la Vega, Robel Granda, Elena Rey.

Aurelio Ruibal, señora Aurora S. de Ruibal, señorita Ana Emilia Ruiz Trelles, señor Aurelio Ruibal (hijo), señor Alberto Riubal.

Señora Vda. de Martínez Rubio, Cecilio Fuentes, Conchita Martínez Rubio, Sarita Viñas, doctor Jorge de Viña.

Dr. Armando P. Moré y señora Bela de la Barrera de Moré; señor José Eugenio Moré y señora Georgina Balsín de Moré.

Ninina Palacios y Horacio Navarrete (hijo); Maricusa Medio y Eddy López; Elsia Corbera y Rafael Rasco (hijo); Adriana Loret de Mola y Francisco Tamargo; Beatriz Navarrete y Roberto Duthil; Gloria Rasco y Luis Rodolfo Poey; Melchor Loret de Mola y Mirta Rodríguez; Marta Cervera y Pancho Aguirre; Ruth Alonso y Joaquín Corbera.

Dr. Gabriel Gómez del Río, Rosa Remon de Gómez del Río, doctor Abelardo Codinach, Beba Argüelles de Codinach, doctor C. Hernández Miyares, Dora Núñez Mesa de Hernández Miyares, doctor Luis Alberto Bernal, Nena Ana Gómez de Bernal.

Chalita Escobar, Raúl Porto, Cuca Crespo, Juan Díaz, Marta Rodríguez René Loyola, C. R. Bacardí, R. de León, Ethel Belmonte, Lin Arroyo, Hilda Cross, Nico Jiménez, Lolita del Valle, Armando Córdoba, Tita Varona, Félix Suárez Moré, Josefa Escobar, Orlando Alvarez, Chicha Jova, Mario Dolz, Micaela Flores, Manolo Crespo.

Sr. Moya, señora Hilda Fehrman, Juan Mederos, María Ursula Ducassi, Mercy Sosa, Horacio Abascal.

Sra. Carmen Bacardí, señora Carmela Peláez de del Valle, señora Hernández.

Antero Mauricio González, Blanquita González de Mauricio, Gabriel Fiedra, uillermina Acosta de Piedra.

Dr. Andrés Izquierdo Marimón y Delia Martín; José de la Coba y Rosa Casellas; Lorenzo Toral e Isabel B. Lariel; Aurelio Fusté y Conchita Martín.

Dr. Antonio de la Carrera y señora Clara Betancourt de la Carrera.

Sr. John Turró y Fela Ichaso de Turró.

Sra. Juana M. P. de Ruiz Sánchez, Meli Ruiz Sánchez, Juan Aviles, Nenita Zabala, Rogelio del Pino.

Magda Porto, Julio E. Domínguez.

Sra. Isolina Díaz, señora Dominguita Otero de López Solís, Gloria Canals, Piedad Jorge de Alvarez, señorita Gloria Astudillo, Mercita Hernández, Panchita Morejón, Ofelia Fraga, Jorge Astudillo, Ramón Alvarez, Manuel Fraga, José Antonio López, Paquito Montané, Raoul J. Castellanos.

Isaías Quintana, Lydia Martín, Armando J. Mayoz, Catalina de la Carrera.

Sra. Bertha C. de Vila, Berta Vila, Roberto Espín, Martha Betancourt, Luis Gottardi.

Sra. Blanca Barrios, señora Laura Barrios.

Daisy García, Joe Kates, Chalita Escobar, Raúl Porto, Siomara Martín, Mario Fernández, Cuca Narváez, Guillermo Veranes.

Dr. Manuel Ricoy y señora.

Prudencio Quintana, señora Esther Valladares de Quintana.

Osvaldo Duyos, señorita Olimpia Etcheverry, señorita Dora de Castroverde, señor Manuel Morán.

Dr. Benjamín J. de Vega Dolores, Luisa Delfín de Vega Flores, doctor Rogelio Luis Beguiristain, Esther Rodríguez de Beguiristain, Roberto Fernández Romeu, Berta Vega Flores, de Hernández Romeu.

Dr. Nicolás de la Cova y Dueñas, señora María Antonia Arango de Cova, Adela Dardet, doctor Rafael Solana y Aguila.

Juan Andrés Richardson, Amparo Velasco de Richardson, Olga Ricardson, Carlos García Calderón, Elsa Richardson, Emilio Masforroll, Raquel Richardson, Tinito Cruz, Graziela Balsinde, Luis Sardiñas.

Sra. María Rivero de Ugidos, señorita Delia Ugidos, señor Carlos M. del Junco.

Dr. Fidencio Sánchez y señora Nenita Escoto de Sánchez; Fidencio Sánchez Escoto y señora Lolina Febles de Sánchez Escoto; Federico Sánchez Escoto y señora Ester Febles de Sánchez Escoto.

Luis DE POSADA.

Saldeuvas PICOT
No les haga tomar purgantes fuertes o drásticos a sus niños. La Sal de Uvas Picot es el laxante suave, agradable y eficaz que todos los niños prefieren.

San José

Algunas sugestiones para regalos

Camisas

Una gran variedad de estilos en camisas importadas, de las marcas más acreditadas, y también de fabricación nacional, con cuellos Duque de Kent, flojos o duros, unidos o separados; lisas, labradas, estampadas y en colores enteros, incluso blancas.

Desde 69 centavos hasta $3.50

Corbatas

De todas clases y estilos, en diversidad infinita de obras y asimismo en inacabable variedad de precios.

Desde 29 centavos hasta $2.00

Pañuelos

De hilo o de algodón, blancos o de color, con o sin iniciales bordadas. Caja con inicial bordada,

desde $1.00 hasta $6.00

Otros Artículos

Pitilleras, monederos, billeteras, juegos de pluma y lapicero Parker, estuches de yugos, batas de seda y de felpa, cinturones, calcetines, juegos de ropa interior, etc.

LA FILOSOFÍA

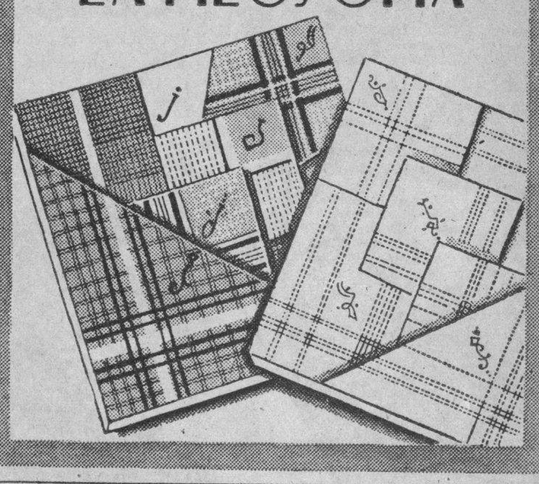

CATARRO bronquio-pectoral se quita pronto con PENETRO El Balsamo *penetrante*
Use Pastillas PENETRO Para la Tos

ASMA
CATARRO
BRONQUITIS
TOS
OPRESIÓN
se curan con
CUAJANÍ JORDÁN

F.C.D. 2016

DE DIA EN DIA

QUE «la unión es la fuerza», dista mucho de constituir un maravilloso invento de los apóstoles libertarios, aunque sus panegiristas traten de adjudicarles la paternidad del descubrimiento.

De manera que el famoso consejo «¡Proletarios de todos los países, uníos!», no pasa de ser una recomendación inspirada en un pensamiento perogrullesco, perteneciente al género de las ideas rudimentarias.

Nada, por tanto, habría que decir contra ella, ya que el Derecho Natural, en definitiva, no es más que la concreción de todas aquellas cosas que el instinto dice que son buenas.

Pero, desde luego, una cosa es hacer la unión para disponer de la fuerza resultante con fines razonables y otra, muy distinta, es la unión que tiene por única finalidad alcanzar la fuerza para emplearla en toda ocasión y en toda circunstancia e imponerse a título de «porque me llamo león».

También esto son filosofías «de 10 y 15», pero explican perfectamente, sin embargo, el motivo de que el movimiento proletario mundial no cuente con más simpatizadores, dada la mixtificación que se ha hecho de su legtima finalidad.

Porque ocurre, evidentemente, que el mundo es algo más que ese conjunto de organizaciones proletarias a las que se les ha venido dando tan hosca fisonomía; y ese enorme residuo humano que observa, juzga y se aviene a que lo dirija esta o la otra clase directora, con la sola condición de que no le amarguen la vida, se muestra desconfiado, como no puede por menos que suceder, de quien no hace más que enseñar uñas y dientes, y alardear de lo afilado de sus instrumentos, cual si todo su mérito radicara en eso. Es una política, en fin, que resulta tan antipática como el proceder del jaquetón que se pasa el día llamando la atención sobre la dureza de sus «molleros» y paseando en derredor la mirada agresiva, como deseando encontrar una oportunidad para hacer una demostración de fuerza, lo que concluye por provocar la aspiración unánime de que surja un boxeador o un guardia que le acaben con el cuento.

Pero ya el proletariado de algunos países comienza a darse cuenta de que es necesario contar con las simpatías generales para no sufrir los desastrosos efectos de la resistencia pasiva.

Ahí tenemos, verbigracia, a Alemania, donde ha surgido una federación nacional obrera, de cuya importancia puede juzgarse por el hecho de que ha logrado reunir fondos para adquirir cuatro buques de gran porte, destinados al solaz de sus afiliados durante los días de vacaciones.

Los cablegramas de ayer nos informan que esos cuatro buques partieron el sábado de un puerto alemán, con destino a Lisboa y la Isla de Madera, llevando a bordo cinco mil obreros en viaje de placer. Hasta ahora esas excursiones las hacen aquellos agremiados a un costo mínimo, pero quizá llegue el día en que puedan hacerlo totalmente gratis, desde luego, como consecuencia de un sistema de cuotas análogo al que se emplea para hacer viables las leyes de retiro, indemnizaciones, etc. Por de pronto, los directores de la Federación anuncian que para el año próximo, en vez de cinco mil, serán más de cien mil los obreros alemanes que se podrán permitir el lujo de una excursión de recreo, cuyos objetivos en la próxima vez serán los «fjords» de Noruega, Terranova y otros lugares de atractivo en la estación veraniega. No serán, por cierto, muchos más los burgueses de aquella nación que puedan darse ese gusto.

¿Qué tiene que ver esta noticia con la afirmación de que ya existen uniones obreras convencidas de que la política de la hosquedad es la peor de las políticas? Pues es de saberse, a ese efecto, que esa federación obrera alemana, tiene un lema y ese lema encierra todo un programa humano, simpático, inteligente y tan atractivo que mueve a sentirse proletario con cualquier pretexto, conforme el otro incita a analizarse uno, a ver por dónde resulta que es burgués, aristócrata o tiene cualquiera otra dificultad que le impida sindicarse.

El magnífico lema de los obreros federados de Alemania, es éste: ¡Fuerza con alegría!

Tartarín de Tarascón.

TLALPAN Y EL PEDREGAL

Tlalpan es una villa llena de palacios, con jardines frondosos, donde las flores y los árboles seculares se ven por todas partes.

Nicolás RIVERO.
«Recuerdos de México», 1911.

POR el camino que conduce a la pequeña ciudad de Tlalpan, a unos quince kilómetros al sur de la capital, se llega a la fábrica de papel de Peña Pobre, detrás de la cual se extiende el mar de lava petrificado conocido por el Pedregal. Más que mar es una corriente de lava basáltica de cinco kilómetros de ancho y quince kilómetros de largo y de seis a quince metros de profundidad. Está situado el Pedregal entre los pueblos de San Angel, Coyoacan y Tlalpan. Este mar o arroyo se supone producido por una corriente de lavas que arrojó el pequeño volcán del Xitle, en tiempos prehistóricos. No hay en los anales de los toltecas ni en los aztecas relación alguna de erupciones del Ajusco ni del Xitle.

A pocos pasos de la carretera, nos encontramos frente a una pirámide de forma circular, cuya base quedó aprisionada en la capa de lavas a que aludimos; de lo cual se deduce que se edificó antes de producirse el cataclismo. Notables arqueólogos alemanes y norteamericanos aseguran que no puede tener una antigüedad menor de diez mil años.

Es sin duda la pirámide redonda del Pedregral un interesantísimo monumento de la civilización arcaica del valle de México y que constituye una prueba de la gran antigüedad del hombre primitivo en el continente americano.

Contrasta la negra lava petrificada con los jardines de San Angel, Coyoacan y Tlalpan. «Mal País» le decían los indios. Cuenta la historia que los españoles acusaron a Cuauhtémoc de haber escondido allí el tesoro de Moctezuma.

De «Mal País» pasamos a Tlalpan. En este pueblo, situado entre el Pedregal y la sierra de Ajusco, de espléndidos jardines, de maravillosos huertos, con el espíritu en completo reposo en la serenidad de la tarde, nos hemos olvidado del mundo. Para nosotros no había nada más dulce que el baño de mil colores que por doquiera recibíamos de los «bougainvilles», de los geranios, las margaritas, de los «sweat-peas», de los jazmines y de los nardos. La placidez de los huertos era constante. Sólo interrumpido por el rumor de fresnos y castaños temblando al leve impulso del airecillo suave que trae efluvios de los pinos de la sierra próxima de Ajusco.

Nada más bello ni más encantador que estas casas que se levantan por dentro de los huertos de frutales. Los amarillos «chabacanos» las manzanas y las peras resaltando sobre el verdor de los arbustos, hacen de Tlalpan una especie de Arcadia urbana, no igualada.

El paseo por las calles de esta ciudad ha sido para nosotros delicioso. Más de dos horas estuvimos errantes, gozando de las diferentes emociones de aquellos parajes risueños, alegres de sus quintas de recreo y hotelitos, de sus huertos y jardines, de su magnífica carretera y de sus calles sombreadas.

Tlalpan fué en otro tiempo célebre por el juego que allí se desarrolló, y la pequeñita ciudad le debe gran parte de sus palacios y su abastecimiento de agua, al virrey conde de Revillagigedo quien al final del siglo XVIII hizo de Tlalpan su residencia favorita.

Su iglesia parroquial fué edificada a mediados del siglo XVII. Su interior, con su sencilla nave y su altar churrigueresco, es atrayente. Una interesante colección de exvotos de plata, debidos a la imperita mano de algún indio, representan escenas de realismo subido e inocente.

El antiguo nombre que le dieron los españoles fué el de San Agustín de las Cuevas, por las muchas cavidades subterráneas que había y aún hay en aquel sitio. A Tlalpan, en azteca «sobre la tierra», se le llamó así por ser el primer lugar de la parte sur del valle de México que se hallaba en tierra firme.

El virrey José de Iturrigaray en 1808 se pasaba los días enteros en Tlalpan jugando a los gallos, y dicen que estaba en esa ciudad cuando recibió la noticia de los sucesos de España que provocaron la abdicación de Carlos IV y de Fernando VII. Allí fué la comisión del Ayuntamiento de México a pedirle que se declarase un estado de independencia provisional, por haber caído la soberanía en el reino.

A la vuelta de Tlalpan pasamos otra vez por San Angel con el objeto de visitar el nuevo monumento del general Alvaro Obregón, erigido en el mismo lugar en que fué asesinado por un fanático.

Se levanta esta obra frente a un estanque en donde se refleja. Su estilo moderno, de arquitectura sobria, es un acierto. Tiene la forma monolítica, con una sola puerta al frente. A los lados de la entrada hay dos figuras de piedra, representando las tendencias revolucionarias y nacionalistas del homenajeado. Dentro del monumento, la estatua del general Alvaro Obregón se enfrenta con la puerta de entrada.

Toda la gama de mármoles de colores mexicanos revisten las paredes. Por un ascensor se sube a la azotea, de donde se contempla un bello panorama de los alrededores de San Angel.

Salimos de allí enamorados de la pureza y belleza de líneas de esta moderna obra artística.

Conde del Eivero.

Flandin se muestra intransigente

LONDRES, marzo 16, (AP).—El Ministro de Estado francés, M. Pierre-Etienne Flandin ha manifestado a los representantes de la prensa lo siguiente:

«Si Hitler, en su contestación de la invitación que le hizo el sábado último el consejo de la Liga de las Naciones para que envíe un representante, pone como condición que discutamos las proposiciones de paz que hizo en su discurso del Reichstag, me negaré absolutamente a que se acceda a tal pretensión y abandonaré el consejo antes de que tal acuerdo pueda tomarse».

Agregó que si fuera necesario se retiraría de la Liga de las Naciones.

«He venido a esta capital—siguió diciendo Flandin—para que el consejo de la Liga reconozca que Alemania ha violado los tratados de Versalles y de Locarno y no para entablar negociaciones con el gobierno de A. Hitler.

«Si el consejo intentará obligarme a entablar tales negociaciones abandonaré el consejo y me marcharé de Londres. No estoy dispuesto a abandonar esta posición».

La celebridad capilar de Brunau la aldea dónde nació Hitler

1. La estatua de Hans Stainninger, el hombre de la barba más larga del mundo, en Brunau.—2. El padre de Hitler, Alois Schueclegruber.—3. Hitler con bigotes largos, fotografía de la época en que era cabo en el frente occidental.—4. El bigote actual del Führer.—5. Hitler antes de que se arreglara el mechón colgante, fotografía de ha poco más de un año.—6. Hitler sin mechón, fotografía tomada en la última aparición pública de Hitler en sociedad con motivo de una recepción ofrecida a fines de febrero por Goebbels.

«El Origen Psicológico del Bigote de Hitler» querríamos haber titulado esta crónica; pero nos asaltó el temor de que fuera atribuída a algún psiquiatra a la moda. Lo cierto es que el bigote de Hitler ha entrado al terreno de la especulación freudiana y psicoanalítica. En verdad es difícil explicarse por qué tan grande hombre usa tan pequeño y extraño bigote; por eso todas las teorías tienen igual derecho a examen. He aquí una.

Hitler nació en Brunau, sobre el Inn, aldea austriaca cercana a la frontera alemana. No era enteramente desconocida; tenía sus ribetes de notoriedad derivada de una sola causa: allí en Brunau, nació, creció, prosperó y murió Hans Stainninger, el hombre que poseyó una de las más largas y bellas barbas que recuerda la Historia. En una iglesia local está todavía la piedra sepulcral que recuerda a este hombre maravilla del siglo XVI; está tallada en mármol y presenta al que fué alcalde de Brunau con su opulenta y única ornamentación capilar. Viste el traje de esa época, tiene en la mano la vara alcaldicia, símbolo de su dignidad funcional y, para que se vea y aprecie esa barba, la figura es de tamaño natural y la barba cae ondulante hasta los pies. El turista—y no hay turista que pase por Brunau que no sea llevado a ver esa tumba—se da cuenta de que si se pudiera estirar esa barba hasta deshacer las ondas, pasaría muchas pulgadas más abajo de los pies del corpulento alcalde.

En las escuelas de Brunau se estudia la barba de Hans Stainninger; no hay muchacho de la aldea que no sepa que fué la más bella y larga barba que recuerdan los siglos. Es más, repiten la historia de que Hans murió, siendo alcalde benemérito de Brunau, el 28 de septiembre de 1567, según reza por lo demás la inscripción sobre su tumba, y no de manera enteramente natural. Había un incendio en la aldea; el alcalde saltó apresuradamente de su cama y corrió a dirigir a sus bomberos en la obra de salvamento; tropezó en la barba, se quebró la nariz y murió a los pocos días. En los edificios públicos se ven con frecuencia litografías y frescos murales que ostentan la barbuda figura del más famoso de los brunauianos, hasta que fué desplazado por Adolf Hitler.

La barba misma se encuentra en una vitrina en el Museo de la ciudad; hasta el año 1911 la habían guardado como una reliquia familiar los descendientes del alcalde, pero ese año hicieron donación de ella a la ciudad. Allí está, tendida sobre una fina tela; mide dos metros y veintisiete centímetros.

Y aquí viene la psicoanálisis para ligar el bigote de Hitler a la barba de Hans Stainninger. El joven Adolfo era un muchacho extraordinariamente impresionable y meditativo. Su niñez fué de represión y de dolor; su padre, borracho y brutal, trataba muy mal a su madre, la tercera mujer con quien se había casado y que era veinte años menor que él. La madre padecía de cáncer y Adolfo la adoraba. El alma del muchacho, su consciente y su subconsciente, han debido estar al máximo de su capacidad receptiva. Adolfo ha visto esa barba, ha hablado de ella como todo el mundo, la ha encontrado en la escuela, en el museo, por todas partes ha debido recibir la impresión de lo que una característica capilar única puede hacer para asegurar la celebridad de un hombre. Hasta ahí para pensar que en el subconsciente del niño Adolfo Hitler haya quedado grabada la idea, que después aplicó, acaso sin darse cuenta de ello, de que un bigote extraño puede ayudar a la notoriedad. Para explicar el hecho de que en vez de procurar tener la más grande del mundo, como Hans, optara Adolfo por el bigote más pequeño que se conoce, recuerda G. Strem, que es el autor de esta teoría, que Adolfo se informó del peligro de una barba descomunal ligado a la muerte trágica de Hans Stainninger.

Rudolf Olden publicó hace poco en Amsterdam, un libro titulado «Hitler, apóstol de la Voluntad»; aunque la intención es hostil al Fuehrer, traza un cuadro vívido de la infortunado infancia del Canciller, donde los psicólogos encuentran la raíz de su ascetismo, de su ambición de mando y de su indiferencia por las mujeres. Dice que Alois Schuecklgruber, el padre de Hitler, era un Don Juan, seductor y bebedor, modesto funcionario de aduana, con pasión por su uniforme. Se casó tres veces. La primera con Ana Glasl-Hoerer, de quien se divorció a los tres años; la segunda con Ana Matzelbsberger, que murió en 1894, un año después del matrimonio, y la tercera con Klara Poelzl, la madre del Canciller.

Viven cuatro hermanos y tres hermanas de Hitler. Frau Raubal, que era la que hacía de ama de casa para el Fuehrer, acaba de casarse a fines de febrero. Otra hermana vive en Viena de una buena pensión que le da su hermano; se llama Paula. Poco se sabe de su hermana Ida, y menos aún de sus hermanos Gustavo, Edmundo y Alois. Un corresponsal del «Daily Express» de Londres dice que él celebró el Año Nuevo en Berlín con este último. Es un medio hermano del Fuehrer, dueño de una pequeña cervecería en un suburbio de Berlín. Le dijo que él y sus demás hermanos visitaban de cuando en cuando a Adolfo en Wilhelmstrasse. Alois se ha dejado crecer un bigote como el de su gran medio hermano. La conversación—dice el corresponsal—se interrumpía con la continua llegada de parroquianos a los cuales saludaba, como saluda hoy todo el mundo en Alemania, levantando su mano y exclamando: **¡Heil, Hitler!**

De las dos características capilares del Fuehrer, una, como se sabe, desapareció en octubre del año pasado: el mechón caído sobre la frente. Otto Müeller, dueño de una peluquería en Atenas, ciudadano alemán que adora a Hitler, reclama para sí el honor de este cambio. Dice que escribió al Canciller diciéndole que diera ciertas instrucciones a su peluquero que corregirían fácilmente ese molesto mechón. La secretaría le contestó diciéndole que su carta estaba sometida a consideración, y luego el mechón desapareció. Todo era cuestión de «adelgazarlo» por dentro en vez de cortarlo.

FILOSOFIA DE DERECHO

NO es verdadero juez el que se atiene en sus decisiones a las leyes promulgadas, en consideración a que ningún Código, por acabado que se le suponga, puede proveer a todos los casos que se presentan en la vida real. El juez tiene, a veces, que salirse de la ley y entonces fallar por el antiguo derecho y por consideraciones de analogía, sin someterse por hábito a la jurisprudencia, que no es el derecho, sino una fórmula **aplicativa** del derecho.

Dar fuerza de ley a sentencias reiteradas, sean dos, conforme creemos que se exige hoy, o veinticuatro, como pedía Gregorio López, el gran comentador de las «Siete Partidas», lo que, con cierta dosis de buen humor se recuerda, siempre nos ha parecido una costumbre no muy concordante con la justicia.

Sin la filosofía del Derecho, principio vital que informa todas las leyes, no se puede aplicar recta justicia con maestría. No se ocultó esto a los más grandes genios de la Antigüedad, los cuales del estudio del Derecho Civil, como de estrecho círculo, remontábanse a espaciar su inteligencia por los dominios de la filosofía jurídica. Así vemos que el gran Orador de Roma negaba con razón el glorioso nombre de jurisconsultos a aquellos que teniendo puntual conocimiento del Derecho Civil y en la memoria anteriores sentencias de los tribunales, no cuidaban de investigar las relaciones íntimas que median entre ellas y las que tienen con aquel Derecho, que el mismo Cicerón llamó el derecho de los derechos, la ley de las leyes, esto es, el derecho racional.

El derecho racional del que suelen apartarse los legisladores y juzgadores de la época corriente, que creen que basta el sentido común, que más que común es particular, para legislar y para decidir. Así saben nuestras leyes republicanas, que, salvo excepciones, son insípidas, esto es, carentes de todo sabor jurídico como se dice en las escuelas. Un juez sin el auxilio de la filosofía del Derecho no puede inspirar toda la confianza que de su magistratura debe esperarse.

El noble dictado de jurisconsulto sólo debe aplicarse al que sabe las leyes, después las interpreta rectamente y las aplica con acierto a todos los casos que puedan ocurrir en la **Guerra Civil** (graciosa frase hoy) que los romanos aplicaban a los pleitos o controversias judiciales. Esos tres requisitos tienen tan íntimo enlace, que el que los separe y desuna no podrá llamarse jurisconsulto.

Leguleyo es el que sabe las leyes, pero no las interpreta rectamente.

Rábula, gran masa, el que se consagra a la práctica y al foro, pero está destituído de ciencia y por ello sus interpretaciones suelen resultar curvas y anfibiológicas. ¡Plaga nociva de la república!

Son de tal complejidad las relaciones humanas que el propio legislador nos manda que, en persecución de la justicia no nos alumbre sólo la ley articulada y nos guiemos en la obscuridad por la filosofía, **por los principios generales.**

Ocurre en la práctica cotidiana que las leyes ordenadas en las gacetas son obscuras o insuficientes; ocurre que no hay ley exactamente aplicable y no obstante el juez viene obligado, bajo su responsabilidad, a fallar un punto controvertido. ¿Qué hacer? Acudir a la filosofía del Derecho, que no otra cosa son **los principios generales del Derecho.** Con ellos casi no hay que consultar los insuficientes códigos. Los principios encierran toda la verdad legislativa de que los códigos han sacado algunas lascas. (Léase el sexto del Código Civil).

La filosofía del Derecho considerada como la ciencia de la justicia sienta las bases de la autoridad. No es buena legislación la que no se asiente sobre el derecho natural y la ética; ni la que no distinga, pero sin separarlas, la moral del derecho.

Decía Víctor Hugo, alegrando con su imaginación las lobregueces: que la equidad es fórmula superior a la justicia.

Para la liquidación de la **Moratoria Hipotecaria** tendrán alguna utilidad estos **prolegómenos proveniales.**

Todo esto es muy poco entretenido; pero no es bueno evitarlo.

GABRIEL CAMPS

FECHAS Y ANIVERSARIOS

* El día 17 de marzo de 1680 falleció Francios de la Rochefoucauld, uno de los más grandes escritores franceses.
* Marco Aurelio Antonio, Emperador romano, falleció en este día y mes del año 180.
* Irlanda celebra hoy, con grandes pompas, su «fiesta nacional, por ser el día de San Patricio, su patrono.

NUEVO JEFE LOCAL.— Ha tomado posesión de su cargo de Jefe local de Comunicaciones del Rincón, el señor Filiberto López Vichot, que desempeñaba la plaza de telegrafista en dicha oficina local.

VIDA MUNDIAL

La libertad de las Islas Filipinas y cómo los filipinos establecen un régimen al recobrar la libertad.

NO es este el momento de hacer consideraciones sobre un hecho en el que España perdió la isla de Cuba y las Islas Filipinas, en la creencia, por parte del Gobierno de Washington, de que España había hecho volar buques de los Estados Unidos, tanto en la bahía de la Habana como en la de Manila.

El tiempo, en estos dos casos muy largo, ha venido a demostrar la inculpabilidad de España y así lo ha reconocido el Gobierno de los Estados Unidos, en Cuba, y precisando más en la Habana, por medios oficiales.

A mí se me permitió, sin duda, que yo escribiese en 1925 un libro titulado «La explosión del «Maine» y la guerra de los Estados Unidos con España, cuando me adelanté a esa rectificación en que empleé trescientas veinticinco páginas.

Ahora tengo delante de mí un número del Periódico de New York «The New York Times», del día 8 del actual mes de Marzo, en que se trata de las Islas Filipinas, y dice un norteamericano, míster Robert Aura Smith, cosas interesantes, como la que recorto de ese periódico, en el que se halla un grabado fotográfico del Alto Comisionado de Filipinas, míster Frank Murphy, que representa a los Estados Unidos en las Islas Filipinas, y quizás se tema que los japoneses revivan de sus actuales dificultades para volver a apoderarse de inmensos territorios que son ya difíciles de poder acaparar.

El primer problema que ocupa la atención de los filipinos es el de la reorganización de las oficinas del Gobierno.

Mientras tanto los filipinos están estableciendo su régimen de Gobierno incluyente los tribunales, el ejército y la estructura económica.

Bajo el punto de vista norteamericano el primer paso fué el de la entrega por éstos a los filipinos de las múltiples oficinas de trabajo.

En el caso del Tribunal Supremo de Justicia, que tiene cinco jueces norteamericanos se suscitó una difícil cuestión.

Una sesión especial de la Asamblea de las Filipinas se convocó inmediatamente después para reorganizar los tribunales de las Islas Filipinas. Uno de sus actos inmediatos fué reducir el número de los miembros del Tribunal Supremo de Justicia, de once a siete.

Para los jueces norteamericanos sus renuncias eran aceptadas desde el 1o. de Enero de 1936; pero parece que el Presidente Quezón, filipino, retardó su renuncia un poco más, y aún se creyó que fué muy precipitada. Sin embargo, se inventó un verbo, «filipanizar», que se aplicó a todos los servicios. La única excepción que se hizo fué en cuanto al Mayor General Douglas MacArthur, que queda en Filipinas como Consejero del Presidente Quezón, y el antiguo Gobernador Harrison, que había sido designado recientemente para ese cargo.

Ha habido el anuncio para el plan de defensa nacional de llamar un ejército de diecinueve mil hombres, de los cuales tres mil quinientos tomarían las funciones, que se aumentarían con una reserva que puede llegar a quinientos mil hombres por el servicio militar obligatorio.

El día 31 de Diciembre último uno de los peores bandidos de las Islas Filipinas, Asedillo, fué muerto por las fuerzas rodantes. El 17 de Enero su compañero, Kulas Encallado, se entregó a la Policía, pero fué perdonado por el Presidente Quezón, creyendo que podría atraer a otros criminales al buen camino.

El Gobierno filipino tenía a su disposición veintitrés millones de pesos filipinos para emplearlos en el ejército y en recoger los bonos del Ferrocarril de Manila.

Actualmente, los miembros de la comunidad americana de las Islas Filipinas, esperan con ansiedad una directa facilidad de crear nuevos impuestos y de proteger a los norteamericanos para facilitar el comercio de las Filipinas.

Tiburcio CASTAÑEDA.

Se piensa construir una gran estación radiodifusora en la Ensenada de Mora, en Oriente

Ha quedado abierta al servicio público y oficial, la oficina de Correos de «Cantimplora», en la provincia de Oriente; la correspondencia para la misma se despachará a la ambulante Gibara-Iberia.

ESTUDIOS PARA INSTALAR UNA ESTACION.—Ha salido para Oriente el inspector de Comunicaciones señor Novo, quien se dirigirá a la Ensenada de Mora, cercano al Central Cabo Cruz, con el objeto de hacer un estudio y experiencias para implantar en su oportunidad una Estación de Radio del Gobierno, para servicio oficial y público, ya que en el aludido Central azucarero no tiene ninguna oficina de comunicaciones, estando, por tanto, incomunicado con el resto de la República.

Las pruebas realizadas ya han dado un espléndido resultado y se espera que de un momento a otro y tan pronto se sitúen los fondos necesarios, se levantará en aquella apartada región oriental la referida Estación.

EL GOBIERNO FRANCES INSISTE EN QUE SE CASTIGUE A ALMANIA

PARIS, marzo 16, (AP).—En los centros oficiales se dice que el gobierno ha dado instrucciones al Ministro de Estado M. Pierre-Etienne Flandin para que insista en que el consejo de la Liga de Naciones imponga un castigo al Reich alemán por la violación de los tratados.

El consejo de ministros francés ha acordado un nuevo plan con el objeto de conquistarse la ayuda de la Gran Bretaña para forzar a Hitler a evacuar la Renania.

En los centros informados se asegura qle el primer ministro Sarraut se ha dirigido a Flandin al objeto de que haga los preparativos del caso para llevar el asunto del pacto franco-soviético al Tribunal Permanente de Justicia Internacional de La Haya inmediatamente después de que la Liga reconozca las violaciones del Tratado de Locarno y le encarga también que proponga en el Consejo de la Liga prohiba al Reich el envío de refuerzos militares a la Renania o construir fortificaciones.

Confía el gobierno francés en que el Tribunal de La Haya declare que el pacto-franco-soviético no contradice al Tratado de Locarno.

PRACTIQUE LA ELEGANCIA SOCIAL DEL REGALO.

Jueves 19: San José.

Millares y millares de exquisitos regalos de San José reclaman la atención de su buen gusto en los 50 Departamentos de EL ENCANTO.

M.E.C.D. 2016

9A SECCION

TELEFONOS:
Quejas M-7911
A. Clasificados . M-7915

DIARIO DE LA MARINA

TELEFONOS:
Dirección A-3277
Jefe Redacción . M-1287
Sección de Sports M-7912

9A SECCION

AÑO CIV — EL PERIODICO MAS ANTIGUO DE CUBA — LA HABANA, MARTES, 17 DE MARZO DE 1936 — ACOGIDO A LA FRANQUICIA POSTAL — PAGINA TRECE

LA ACTUALIDAD

Obra de justicia

ENTRE las colectividades que más abincada y eficazmente han laborado por la reforma de la Ley de Nacionalización del Trabajo se cuenta, además de la Asociación Nacional para la Defensa de los Derechos Ciudadanos, el Club de Cantineros de la República de Cuba. Apenas ha habido queja ni protesta justa y razonada contra dicha Ley que no la haya acogido para defenderla. El lector recordará, por otra parte, aquella Exposición al Gobierno, por nosotros comentada, en que sintetizaba clara y contundentemente todos los argumentos con que se había impugnado el desacertado Decreto grausista, y en que lo comparaba con las Leyes de Nacionalización del Trabajo de casi todos los Estados para sacar en consecuencia que la de Cuba era una triste excepción.

El referido Club de Cantineros nos envía una amabilísima carta sobre nuestra labor en este problema. A fuer de corteses, hemos de publicarla, para agradecer, siquiera, los muy cariñosos elogios que en ella nos dedican.

He aquí la carta:

«Habana, 12 de marzo de 1936.

Sr. Licenciado León Ichaso.
DIARIO DE LA MARINA. Ciudad.

Distinguido y admirado escritor:

Gratamente impresionados por la lectura en la prensa diaria, de la sentencia dictada por el Tribunal Supremo, declarando inconstitucional el conocido Decreto-Ley del cincuenta por ciento, le dirigimos estas líneas, para felicitarlo cordialmente por el triunfo alcanzado por usted en su tesonera campaña en defensa de la justicia y contra la arbitrariedad que ese Decreto-Ley encarnaba. Porque a usted más que a nadie, se debe ese arrollador triunfo, ya que, desde que esa Ley vió la luz en la «Gaceta Oficial», viene con su juiciosa y certera crítica creando la opinión y la conciencia pública que recogió e hizo suya la «Asociación Nacional para la Defensa de los Derechos Ciudadanos», presentando el recurso de inconstitucionalidad, que con tanto éxito y con tanta brillantez, con su informe, defendió el distinguido jurisperito y doctor en leyes, Juan Manuel Menocal Barreras, culminando con la sentencia del Tribunal Supremo que tan gratamente fué recibida por toda la opinión nacional.

La Justicia, al fin, ha triunfado, para honor de Cuba y beneficio de tantos cubanos nacionalizados, preteridos en sus derechos y desplazados de su trabajo despiadadamente.

Lo que hace falta ahora, Licenciado, Ichaso, es que, los que reformen ese Decreto-Ley para adaptarlo a la Constitución vigente, conforme con la sentencia dictada por el referido alto tribunal, de una vez y definitivamente tachar todas aquellas otras partes que de manera indudable se deben tachar de la precitada Ley, para poner a Cuba al nivel de todos los pueblos civilizados y cultos, concediéndoles derecho a trabajar como al nacional, a todos los extranjeros que lleven de residencia en Cuba, permanentemente, por lo menos cinco años. Eso es lo lógico, lo razonable, lo humano.

Rogamos a usted, Licenciado Ichaso, haga suya esta idea y la defienda con el calor y el entusiasmo con que ha defendido la parte que el Tribunal Supremo declaró ilegal.

De usted s. s.,
Jaime Abadín Zorelle, Presidente.
Manuel Suárez Pérez, Secretario General».

—//—

Ya el Presidente del Club de Cantineros de Cuba, señor Abadín y su Secretario, señor Suárez Pérez habrán observado que, conseguido este anhelado triunfo no nos hemos dormido sobre él, sino que proseguimos nuestra labor para obtener que esta obra de justicia y de razón sea completa. Hemos anotado lo que de erróneo, además de lo inconstitucional, tiene la citada Ley. Hay, por otro lado, presentadas unas bases sobre las cuales se puede deliberar la apetecida reforma.

El Gobierno, cuya recta intención en este asunto, conocemos muy bien, procederá, de seguro, serenamente a expurgar la Ley de todo entuerto.

León ICHASO

Otros ocho muertos y dos iglesias más incendiadas en la provincia de Logroño

MADRID, marzo 16. (AP).—Las informaciones que se reciben de provincias a través de la censura indican que ocho personas resultaron muertas en desórdenes esporádicos ocurridos en distintos lugares de España.

Indican los despachos recibidos en Madrid que han sido incendiadas otras dos iglesias en las ciudades de Lardero y Navarrete en la provincia de Logroño, donde los extremistas destruyeron el sábado cuatro conventos e iglesias e intentaron atacar el cuartel de Artillería.

Entre las nuevas bajas se halla Francisco Prado, rico propietario que fué muerto por los izquierdistas en la ciudad de Baeza en la provincia de Córdoba.

PARA SAN JOSE

Oportunidad

Para hombres activos, con práctica o cualidades adecuadas para vendedores de Refrigeración Comercial e Industrial y Acondicionamiento de Aire. Quedan algunas excepcionales oportunidades para personas con las necesarias condiciones. Entrenamiento gratuito. Dirigirse personalmente, de 2 a 4 p. m., a GIRALT, O'Reilly No. 61

UNA TIA DE ALCALA ZAMORA, LLEVADA A LA CARCEL PARA VELAR POR SU VIDA

PROCLAMADO EL ESTADO DE ALARMA EN ESPAÑA POR UN MES

Hijo de un cónsul que es un poeta muy precoz

El precoz poeta Toño Pinilla Sánchez Concha, hijo del cónsul de España en Lima, que ha publicado dos bellos tomos de versos, titulados «Mi castillo con alas» y «El palacio del sueño».

Han quedado en suspenso todas las órdenes disponiendo la devolución de bienes incautados a los jesuítas

Los diputados a Cortes felicitaron al señor Largo Caballero por haber salido ileso del atentado. Indalecio Prieto dijo que ese hecho demostraba la existencia de una ola terrorista

MADRID, marzo 16. (AP). — El consejo de ministros que se celebró esta noche bajo la presidencia de Azaña para tratar acerca de la situación del orden público, acordó declarar el estado de alarma en toda España por el plazo de un mes.

El Presidente de la República, señor Alcalá Zamora, firmó hoy un decreto en virtud del cual se efectuará una revisión de los expedientes que se estaban instruyendo con el fin de devolver a los Jesuitas las propiedades que les habían sido confiscadas durante el primer bienio de Azaña. Todas las órdenes mandando devolver dichas propiedades han quedado en suspenso, pendientes de la revisión que se realizará ahora en virtud de este decreto.

PIDEN CASTIGO PARA LOS TUMULTUARIOS

MADRID, marzo 16 (AP).—Los diputados a Cortes felicitaron efusivamente al leader de los socialista, Francisco Largo Caballero, por haber salido indemne del conato de asesinato que se registró ayer contra él.

Indalecio Prieto dió al público una nota redactada por el Comité Ejecutivo del Partido Socialista en que se protesta del ataque de que fué víctima el diputado, porque ello revela «que existe una campaña terrorista cuyos autores jamás repararán en llegar a todo para eliminar a las figuras más destacadas de la oposición», requiriendo al Gobierno que dé los pasos necesarios «antes que este estado de cosas tome graves proporciones».

Desde Logroño se informa que en Villamediana fué destruída por el fuego una iglesia. Los incendiarios atacaron otros dos tempios.

La Dirección General de Seguridad ha hecho saber que anoche fueron detenidos 27 individuos, en relación con los actos turbulentos de ayer.

Nueva directora de la residencia de señoritas

Doña Ascensión Sedeño Jiménez, directora fundadora del Instituto Nacional de Ciegos de Cuba que ha sido nombrada directora de la Residencia de Señoritas del Hogar Americano de Madrid.

EL ESPIONAJE INGLES EN MARRUECOS

PARIS, marzo 16. (SE).—El conocido escritor Boucard, que se ha especializado en descubrir las intrigas del espionaje de los diferentes países, explica en el semanario «Gringoire», la actuación de los agentes secretos británicos que proporcionaban dinero, armas y consejos al cabecilla Abd-el-Krim en su guerra contra Francia y España. Aún actualmente, afirma el citado escritor, todos los indígenas rebeldes a las autoridades de la nación protectora se acogen a la protección británica, suministrando a los agentes del servicio secreto inglés informaciones

violencia extraordinaria.

Pero si renuncia voluntariamente o es censurado por la Cámara, es seguro que el señor Alcalá Zamora rompa el silencio que se impuso al ser electo Presidente, y conteste a sus críticos y acusadores con pruebas documentales y argumentos históricos que se asegura ha venido coleccionando en previsión de tales circunstancias.

En el mismo establecimiento penal hay tres curas y una marquesa, que se sienten allí un poco más seguros

Las turbas de comunistas asaltaron la finca de la tía del Jefe del Estado en Jaén, mientras que otros grupos de igual filiación asaltaban las del señor Alcalá Zamora en Priego

MADRID, marzo 16. (AP).—Turbas compuestas de elementos comunistas, según declaran los agentes de la policía, asaltaron las fincas que posee el Presidente de la República, Alcalá Zamora, en Priego, provincia de Córdoba, teniendo necesidad las autoridades de valerse de la guardia de asalto para arrojar a los intrusos.

El ataque a las propiedades del Presidente de la República es parte de una serie de incidentes, todos graves, ocurridos hoy en España, mientras celebraba su primera sesión el Parlamento izquierdista elegido en las elecciones de febrero.

Una supuesta muchedumbre comunista atacó también la hacienda de la señorita Gloria Torres, de 74 años de edad, tía del Presidente de la República en la provincia de Jaén, mientras otra multitud invadía las fincas del Jefe del Estado en Priego.

Los criados de la señorita Torres se hicieron fuertes en la casa de la hacienda de su ama y lograron mantener a raya a los asaltantes hasta que llegaron fuerzas de la Guardia de Asalto en su auxilio. La policía trasladó a la tía del Jefe del Estado a la cárcel de Jáen por considerar que era el lugar de mayor garantía que podía ofrecerle como refugio. En el mismo establecimiento penitenciario se encuentran tres sacerdotes locales y la marquesa de las Fuentes del Moral por idéntico motivo, guardados contra posbles atentados personales por parte de las turbas desenfrenadas.

En los círculos afectos al Presidente de la República, se dice que está dispuesto a que se le acepte la dimisión «en el momento oportuno». El Jefe del Estado se halla muy contrariado por los acontecimientos que se han sucedido en España, desde que las izquierdas triunfaron en las elecciones de febrero.

El Presidente de la República, firmó hoy un decreto prohibiendo que los ciudadanos puedan extraer del país más de cinco mil pesetas.

José Antonio Primo de Rivera, hijo del difunto Marqués de Estella y jefe del Partido Fascista, ha ingresado en la cárcel, acusándosele de haber usado un lenguaje impropio para las autoridades que le detuvieron hace algunos días para someterlo a un interrogatorio.

Cuando se efectuó su detención junto con la de los restantes miembros de la Comisión Ejecutiva del Partido Fascista, se decía que serían acusados de no haber presentado las listas de afiliados de acuerdo con lo dispuesto recientemente, pero ahora parece que la acusación es otra, asegurándose en algunos centros que el Gobierno lo que quiere es desterrarlo de cualquier manera de España, como medio de acabar con el movimiento fascista.

Con motivo de haberse levantado la estricta censura que impuso el Gobierno a las noticias sobre los sucesos ocurridos el sábado en Logroños, se ha sabido que cuatro de los seis conventos existentes en dicha capital de provincia, fueron incendiados por las turbas y que han quedado totalmente destruídos. Las informaciones que llegaron a Madrid, filtrándose por la malla de la censura el sábado por la noche, decían que los conventos incendiados eran dos.

Los sindicalistas de Logroño han decretado una huelga general de veinticuatro horas como protesta por la muerte de Julio de la Fuente, uno de los líderes extremistas que perdió la vida en uno de los encuentros con la fuerza pública.

El Gobierno de Madrid, mantiene el estado de alarma en Logroño, como medida de precaución.

Numerosas fuerzas de policía establecieron una estrecha vigilancia en los alrededores del edificio de las Cortes, esta tarde con motivo de celebrarse la primera sesión parlamentaria.

Cuando se pasó lista 393 de los 473 diputados se hallaban presentes.

Los diputados eligieron al ex-primer ministro Diego Martínez Barrio, para la presidencia de la Cámara, recibieron 386 votos a favor y siete en blanco.

Como primer vice-presidente de la Cámara, los diputados eligieron a Luis Jiménez Asúa, diputado socialista que estuvo a punto de perder la vida en un atentado la semana pasada.

POLITICA ESPAÑOLA

COMENTARIOS

HEMOS demostrado que las izquierdas españolas carecen de las notas que exige el orden para unirse a un sujeto activo, es decir, ni tienen unidad de principios ni variedad de aplicaciones dentro de aquél; luego faltas de un atributo esencial de progreso, constituyen una realidad desordenada que avanza, o lo que es lo mismo, son en la práctica un agente de retroceso.

Y es cosa de pararse a meditar ante un hecho verdaderamente peregrino: los que a sí propios se hacen proclamar a los cuatro vientos como elementos avanzados, cuando los observamos a través de la lente que ilumina la lógica, vemos que forman el único retroceso social que no puede dejar de serlo en los dos órdenes de su actividad: en el ideológico, porque su bandera de principios se levanta sobre una cadena de negaciones que son sus cimientos, y en el de los hechos, porque con el pico, la pala, la bomba y la tea incendiaria en la mano, expresan todo una gama completa de destrucción.

Para que resalte con caracteres más pronunciados la paradoja de este despropósito de principios sin principios, nótese que al lado de la contradicción doctrinal de las izquierdas, tal como las circunstancias las han juntado en España, éstas, en cuanto se proclaman republicanas, por ahora, al menos, se armonizan perfectamente con el programa monárquico, que tratan de arrancar de raíz. Una república y una monarquía de caracter parlamentario, como las que venimos padeciendo en el viejo continente a lo largo de más de una centuria de descalabros, alzamientos y trastornos políticos que dan vida a una cinta cinematográfica integrada por episodios ridículos, por fuera, por congestiones intelectuales por dentro, y por una tragedia histórica, por dentro y por fuera, son en el fondo, dos formas distintas de un mismo error.

Las monarquías electivas de tipo bárbaro son repúblicas vitalicias, cuyo paso por la Historia determina una procesión de sucesos más o menos aureolados de aciertos, crímenes y grandezas; y las monarquías hereditarias que se salieron del marco que les delineaba el doble cerco de la soberanía social y la soberanía política, contener ambos que actuaban para que aquélla no se desbordase en forma de un Cesarismo sombrío, antecámara del absolutismo que suele degenerar en tiranías sangrientas, se transformaron también en una república sin presidentes que les estorbase con la elección periódica el tiempo que necesitaban para su labor demoledora.

Resulta, pues, a la hora de las francas deducciones, que esta clase de republicanos y monárquicos indistintamente, procuran germinar su semilla al calor de un parlamento desligado de la realidad social, para de ese modo poder alimentar la masa anónima de los grupos políticos que responden al nombre de una ficción que se llama partido; viniendo a ser, a la postre, una misma cosa en dos posiciones opuestas, o dos cosas fraguadas en el mismo molde, aunque pintadas por fuera de distinto color.

Ahora bien, la república social de pura cepa, unitaria o federativa, demanda un terreno apropiado a su ideología y exige clima y abonos determinados según su naturaleza particular. Y la monarquía representativa, que también puede ser federal (aun cuando para ciertos oídos puritanos este calificativo no suene bien), con sus clases sociales, verdaderos partidos permanentes, sus cortes y sus procuradores, también piden un medio propicio en el tiempo y en el espacio. Ambos regímenes, así considerados, ni han triunfado ni han fracasado en las pasadas elecciones efectuadas en España; lo que ha fracasado en la península, para consuelo de los que la amamos de verdad y sin que nadie se lo haya propuesto deliberadamente, son los partidos representativos de las repúblicas y las monarquías crepusculares; y por lo tanto, lo único que ha triunfado en tan singulares comicios, ha sido la **musa temblorosa del miedo**, a cuya siniestra sombra se cobijaron en todo tiempo las fórmulas indeterminadas con coraza de cinismo, bajo la que se esconde la perfidia que siempre da acceso al egoísmo con su larga escolta de pasiones bastardas. Y como el pueblo no es sabio, poco necesita para no darse por enterado de la mentira, y proclamarla, sin embargo, como grito salvador entre explosiones de entusiasmo.

¿Pruebas? Ahí están los cables que son expresión elocuente de la triste verdad...

Y como el ovillo no se acaba, dejamos la devanadera preparada hasta otro día que tengamos el humor en condiciones de seguir discurriendo políticamente.

F. J. ALMODÓVAR

El asunto de la Presidencia de la República española es uno de los que más preocupan al señor Azaña

Si bien se ha dicho oficialmente que el Jefe del Gobierno ha rogado al Presidente Alcalá Zamora que permanezca algún tiempo más en el cargo, nadie duda que éste ansía retirarse

MADRID, marzo 16. (SE.)—Las informaciones publicadas en el extranjero, después de la sensacional victoria electoral de las izquierdas, indicando que el actual jefe del gobierno, señor Azaña, había solicitado del presidente de la República que no renunciara por el momento, al menos, han sido rectificadas en centros autorizados categóricamente. Pero el problema de la continuación del señor Alcalá Zamora en su cargo, es todavía el más grave problema de la política española de este instante.

No se esperaba ninguna decisión en el asunto, sin embargo, hasta después de la reunión del Parlamento hoy lunes, si el señor Alcalá Zamora decide al fin dejar la presidencia voluntaria o involuntariamente, hay ya en mención gran número de candidatos a sucederle.

Los más prominentemente mencionados son: don Felipe Sánchez Román, abogado ilustre y jefe del Partido Nacional Republicano; don Angel Ossorio Gallardo, uno de los primeros abogados defensores de España y ex-ministro de la Monarquía; don Alvaro Albornoz, ex-presidente del Tribunal de Garantías Constitucionales y ex-ministro de Justicia del primer gobierno de la República; don José Ortega Gasset, filósofo y escritor de autoridad internacional, Martínez Barrio, ex-jefe del gobierno y otros.

La principal cuestión que tendrá que decidirse, en relación con la separación del señor Alcalá Zamora, en las Cortes, es determinar si el actual presidente de la República ha agotado ya su facultad constitucional de disolver dos Cortes. El problema nace de que el señor Alcalá Zamora, cuyo período presidencial no termina hasta diciembre de 1937, ha disuelto ya las Cortes Constituyentes y las Cortes últimas.

Los derechistas han sostenido que la disolución de las Constituyentes debe interpretarse como una disolución, lo que haría que el señor Alcalá Zamora hubiera ya agotado su facultad de disolución para el resto de su período. En esta misma opinión concurrió el señor Azaña durante la campaña electoral, mientras el señor Alcalá Zamora ha sostenido que la disolución de las Constituyentes no puede contarse entre las dos disoluciones de Cortes ordinarias que prescribe como límite la Constitución.

No está aún determinado si las Cortes actuales abordarán inmediatamente este problema pero se afirma que si no lo hacen por su cuenta, el señor Alcalá Zamora tomará la iniciativa, enviando un mensaje a la Cámara solicitando que defina claramente si continúa aún en el goce de la facultad constitucional de la disolución de dos Parlamentos. En el caso de que la Cámara decida que tiene ya agotada esa facultad, es ivrtualmente seguro que el señor Alcalá Zamora renuncie voluntariamente para permitir la elección de un sucesor que pudiera disolver las Cortes actuales si lo creyera necesario.

El nuevo gobierno deseara que el señor Alcalá Zamora continuara en la presidencia, pero al mismo tiempo desearía considerar su facultad de disolución agotada, para impedirle disolver el Parlamento próximo a inaugurarse. Pero informaciones de origen fidedigno indican que el presidente de la República está finalmente resuelto a no continuar en el cargo en tales condiciones, porque se hallaría enteramente impotente para hacer frente a la Cámara en el caso de que decidiera por votación de mayoría constituirse en Convención. El señor Alcalá Zamora ha manifestado categóricamente que no consentirá en ocupar el cargo como un prisionero de las Cortes.

El Parlamento, por otra parte, tiene facultades para someter al presidente de la República a un juicio de residencia, si después de decidir que ha agotado su facultad de disolución, considera subsiguientemente que fué injustificada la disolución de las Cortes anteriores. Pero la mayoría izquierdista de las próximas Cortes, es difícil que votara contra la disolución del anterior Parlamento, teniendo en cuenta que de las elecciones que resultaron de aquella disolución salió su actual victoria electoral.

Cuando el señor Alcalá Zamora se agregó al movimiento republicano y al triunfar éste en 1931, se convirtió en un verdadero héroe nacional, por lo que su presente impopularidad es desconcertante para muchos observadores. Desde que llegó a la presidencia de la República no ha hecho declaración alguna, fuera de sus manifestaciones oficiales, aunque se le han dirigido ataques tanto por las izquierdas como por las derechas de

«LA ESPAÑA DE HOY»

Sin cuadros de mando, sin periódicos y sin dinero, el socialismo español ha dado una formidable lección de coraje

LAS fuerzas españolas que de una o de otra manera luchan en la arena política, tienen mucho que aprender de las pasadas elecciones. En la derrota que han sufrido las derechas—comprendiendo bajo esta denominación a cuantos formaron el frente antirrevolucionario—hay encerradas enseñanzas de primer orden. De todas ellas conviene ir haciendo mención, pues aun cuando el mirar hacia atrás no es muy aconsejable, teniendo tantos problemas delante de los ojos, tampoco sería prudente dar absolutamente al olvido la etapa que acabamos de vivir. Hay yerros cuyas causas necesitamos conocer y fracasos cuyo motivo y fundamento deben quedar esclarecidos.

Mas antes de iniciar esa tarea, y como para proceder por vía de contraste, la realidad nos manda y la justicia nos obliga a registrar con todo rigor las virtudes políticas de algunas fuerzas triunfantes.

Entre todas ellas, merece especial mención el socialismo organizado: sean cuales sean las distancias que de su doctrina y de su táctica nos alejen, reconozcamos que el partido socialista y todas sus organizaciones sindicales han dado una muestra de vitalidad política y de eficacia combativa, sorprendentes.

El socialismo salió de la revolución de octubre de 1934 con quebrantos de difícil y costosa reparación. Quedaron disueltos sus cuadros de mando, apresados los directores más enérgicos, igualmente presos millares de afiliados que por haber sido los mejores combatientes, los más activos, los de la primera línea, sufrieron mayor sanción.

De suerte que la masa proletaria se vió, no sólo sin los guías y conductores de la más reconocida capacidad, sino privados de los elementos más aptos para el choque.

Cerradas las Casas del Pueblo y condenados los sindicatos a vivir en una apurada clandestinidad, descendieron de golpe en cuantía excepcional las cotizaciones. Lo poco que se iba recaudando se destinaba casi en su totalidad a socorro y alivio de los presos, con lo cual quedaban las cajas sindicales exhaustas y sin elasticidad ninguna para otros menesteres que exigen gastos de consideración.

Si se medita sobre lo que representa la asistencia económica—por muy reducida que fuese—a las familias de veinte o treinta mil presos, no es difícil comprender el esfuerzo financiero a que han tenido que entregarse los trabajadores organizados bajo las banderas del Socialismo.

De otro lado se quedaron sin prensa. Hasta el momento electoral, los órganos periodísticos que en España sostienen y difunden el credo proletario, estuvieron cerrados por mandato de la autoridad gubernativa o judicial.

El fervor de la propaganda careció de elementos de expresión: algunas hojas semisecretas y tal cual revista de combate suplían del mejor modo posible la misión de continuar la predicación entre los trabajadores.

Cuando se publicó el decreto de disolución de las Cortes últimas y quedó planteado el programa de asistir a la lucha, el socialismo tuvo que resolver a toda prisa el grave problema del tesoro de las elecciones, porque no existía dinero suficiente ni siquiera para los primeros gastos.

Allá por el 20 de enero, un diputado socialista de los más calificados, hombre de gran solvencia intelectual y moral, me decía:

—No hay dinero; en cuanto hay que gastar 5.000 pesetas en propaganda, nos encontramos atascados.

Entonces se pensó en acudir a una especie de empréstito especial sobre las Cajas de los Sindicatos, operación que ignoro si por fin pudo llevarse a cabo. La propaganda acusaba esa deficiencia económica; por cada cartel de las izquierdas aparecían mil o dos mil de las derechas; el alquiler de locales para mitines y conferencias se hacía con extremada cautela, para no recargar el presupuesto de gastos.

Pues bien: pese a todas esas razones y a otras más que dejamos a un lado, el Partido Socialista y todos sus organismos sindicales afines, principalmente la Unión General de Trabajadores, han acudido a las urnas con una cohesión, con una disciplina, con una fe en el triunfo y con un espíritu de lucha que no podemos menos de admirar.

¿Es que ese espíritu y esa fe y esa disciplina han sido obra de un instante, milagro de un día, episodio de unas horas? No. El secreto reside en la actitud espiritual mantenida por los obreros socialistas durante los dos últimos años.

Ni por un solo instante sintieron desmayo, nunca les faltó el coraje, jamás les abandonó la esperanza. Derrotados, se dispusieron a rescatar la victoria desde el mismo día siguiente de la derrota; desplazados del dominio público, sintieron el ánimo tenso para emprender una tarea de reconquista. Y no hubo nada que les hiciera flaquear. Por eso, cuando llegó el momento de las elecciones, habían ganado lo principal, la voluntad de vencer, sin la cual, las batallas están perdidas de antemano.

Consiguieron fijarse a sí mismos unas cuantas consignas claras, concretas y a ellas se atuvieron.

Es indudable que el socialismo pasaba por una grave crisis interna: dentro de la organización se habían manifestado dos o tres tendencias contradictorias: no pudieron ser liquidadas, por la imposibilidad de reunir el Congreso Nacional del Partido; disputaban entre sí hombres y doctrinas, o cuando menos, tácticas divergentes. Todo ello hubiera podido dar al traste con cualquier fuerza política y social: el socialismo—hagámosle justicia—ha sabido superarlo. Las antítesis fueron suprimidas en aras de un ideal común.

Esta es la verdad e importa sobremanera decirla porque enseña muchas cosas. Mírense en ese espejo las derechas y aprendan. Aprendan a ser menos egoístas los hombres y los partidos antirrevolucionarios a ser menos comineros y parciales; además, comprendan bien esa lección de coraje, de arrojo y de confianza en sí mimos, que nos han dado los trabajadores organizados. Vean si a las clases conservadoras les ha llegado la hora de reflexionar y de organizarse adecuadamente.

Porque si no aprenden ni meditan, ni reflexionan, tengan por cierto que en el pecado llevarán la penitencia.

Manuel AZNAR

Madrid, 25 de Febrero de 1936.

Tres minorías de los izquierdistas se han fusionado

El Gobierno ha tomado ya varias medidas para evitar la salida de los capitales

MADRID, marzo 16. (WP).—Las minorías de Unión Republicana, Izquierda Republicana y Esquerra Catalana se han fusionado con el objeto de formar un grupo parlamentario de 150 diputados.

BARCELONA, marzo 16 (AP).—Ramón Malet Maragas, de Mont Blanch, Tarragona, fué arrestado por habérsele ocupado un baúl de doble fondo en el que llevaba una gran cantidad de billetes de banco del Brasil, falsos.

RENUNCIO ALVARO ALBORNOZ

MADRID, marzo 13 (AP)—El periódico «La Voz», afirma que el señor Alvaro Albornoz, diputado por Avila, renunció a su mandato, conforme a una petición que se le hizo por los izquierdistas de esa provincia.

MADRID, marzo 16. (AP).—El anteproyecto de ley prohibiendo la exportación de signo fiduciario de España determina que no se podrá enviar al extranjero una suma mayor de 5.000 pesetas, siempre que se tenga un permiso de la Aduana, con el fin de que se permita luego su reimportación. Los exportadores no podrán aceptar billetes del Banco de España en pago de sus efectos.

Los españoles que se encuentren en Gibraltar, Portugal o Francia, o los extranjeros, que tengan dinero español, podrán cambiarlo en un plazo de cinco días. Los que vivan en otros países de Europa, tendrán ocho días y fuera del continente europeo, 30.

Angel Pestaña, jefe sindicalista ha manifestado que se darán tierras a todos los obreros que las trabajen

Dice que el Partido a que pertenece consagrará sus esfuerzos en estas Cortes a eliminar por completo el desempleo y a que al obrero que no logre encontrar trabajo le den medio de vida

MADRID, marzo 16. (SE).—La resolución del problema del desempleo en toda España y la realización del programa de reforma agraria en beneficio de los trabajadores del campo, será el objetivo inmediato de la minoría parlamentaria sindicalista en las nuevas Cortes.

Angel Pestaña, probablemente el primer sindicalista electo diputado en ningún Parlamento del mundo, declaró que los trabajadores del campo «deben recibir en propiedad tierras para trabajarlas, las cuales no podrán serles ya retiradas, ni tampoco ellos arrojados de los terrenos en que hayan trabajado por años enteros.» El líder sindicalista, explicando la política que su minoría se propone desarrollar en la Cámara, agregó:

«Nos proponemos eliminar totalmente el desempleo, llegando a que ningún trabajador carezca nunca de empleo y haciendo que quienquiera que desee trabajar pueda encontrar trabajo, y de no podérsele dar se le concedan medios de vida». Según el señor Pestaña, la clave de las labores de la minoría sindicalista será la obtención de los mayores beneficios posibles para las clases productoras, «para el pueblo que sufre y trabaja en las fábricas, los talleres, las oficinas o los laboratorios los rigores de la presente organización social».

LAS VOTACIONES TOTALES RECIENTES

MADRID, marzo 16. (SE).—Según las cifras oficiales de la Junta Central Electoral, el censo total de España en las últimas elecciones fué de 13.528.609 electores.

De éstos votaron sólo 9.408.514, dejando, por lo tanto, de ejercer su derecho cívico un total de 4.120.095 ciudadanos.

Las derechas y centro obtuvieron en conjunto 5.051.955 votos, y las izquierdas reunidas 4.356.559 votos, o sean 695.396 votos menos que las derechas. A pesar de ello la izquierda cuenta en el nuevo Parlamento con unos cuarenta puestos más que la derecha y el centro reunidos.

HABRA SEMANA SANTA EN SEVILLA

SEVILLA, marzo 16. (SE).—Las famosas procesiones y desfiles de las cofradías en la Semana Santa, que han dado celebridad universal a estas fiestas religiosas en Sevilla, se celebrarán este año en la forma tradicional. El gobernador civil anunció que el gobierno de Madrid iba a autorizarlas, con lo que se espera de nuevo la llegada de millares de visitantes para esa temporada.

Las procesiones y desfiles de cofradías comenzarán el domingo de Ramos, el 5 de abril próximo, continuando sin interrupción hasta el Viernes Santo, el 10 de abril.

DESGRACIA EN SEVILLA

SEVILLA, marzo 16. (SE).—En el pueblo de Cantillana, de esta provincia, se desplomaron diez casas cuyos cimientos habían quedado debilitados por las recientes inundaciones. No se produjeron, según se cree, desgracias personales, por fortuna.

APUÑALA A SU TIO Y LE MATA

AVILA, marzo 16. (SE).—En el pueblo de Madrigal el matrimonio compuesto por Cipriano Fernández y Juana Lobo sostenían frecuentes altercados, debidos, según parece, a la mala conducta que observaba el marido, ya que, según se dice en el pueblo, es bebedor y jugador y maltrata a su mujer. Discutió el matrimonio, y para apaciguar los ánimos intervino un tío de Juana, llamado Celestino Martín, de setenta y un años. Cipriano, que tiene un carácter muy fuerte, se exasperó porque su tío no le dejaba pegar a su mujer, y con un hierro de la cocina golpeó a Celestino, que cayó al suelo bañado en sangre. No satisfecho con esto, Cipriano se apoderó de un cuchillo y con él asestó a su víctima varias puñaladas en el pecho hasta dejarle muerto. El agresor ha sido detenido.

PANTUFLAS DE COCODRILO
finísimas

LA CASA DEL PERRO
Neptuno 38. M-9453
Catálogos gratis.

DESDE ESPAÑA

UN CONSUL

¿CUANTOS años? Cinco, seis, ocho? No puedo, a punto fijo, recordarlos; sí estoy bien cierta de que aquel bonísimo Florentino Fernández despachaba entonces los asuntos consulares de mi patria.

¡Cómo acogía a sus compatriotas el cubano enamorado de su tierra! Y si eran gentes de periódicos y le hablaban de su hermado Wifredo toda cordialidad, toda franqueza, todo entusiasmo le parecían pocos para ponerlos en contribución de sus visitantes. Era un perfecto servidor de los intereses de su país y de sus paisanos; bastaba que se le dijera:

—Vengo de Cuba; voy a Cuba; quiero esto para Cuba.

Nada le parecía difícil ni nada le emperezaba. Así oíamos decir a cuantos pasaban por su despacho consular:

—Este Florentino es la quintaesencia de la generosidad y la caballerosidad criollas.

Cuando supimos su muerte, el amigo que nos dió la amarga nueva añadía:

—Nunca sabrán los cubanos y españoles de «allá» lo que han perdido con este hombre inteligente, sencillo, gran patriota y gran captador de afectos...

Eran muchos los que lo sabían, porque a cuantos iba llegando el conocimiento de la desaparición de Florentino Fernández se les oía el mismo exaltado laudar:

—Era miembro insustituible en su misión...

Cuántos años que no pisábamos el umbral del Consulado de Cuba en Asturias? Cinco, siete, ocho? Pichardo, nuestro querido y admirable embajador por credenciales irrescindibles, nos habló hace muy poco del cónsul actual; le tiene en gran estima y sabe de sus méritos.

Y ayer, en un medio día de este invierno, atravesando las calles gijonesas llenas de grupos, de comentarios y de pregones, volvimos a llamar a las puertas de nuestro consulado:

—El señor Pena?

Un muchacho espigadito y pálido primero, una esbelta y trigueña muchachita después:

—Papá, sí, les espera en Richmond.

No es día hábil y el señor cónsul está en el café con su compañero de la República Argentina.

—Del DIARIO DE LA MARINA, eh?

—Hace ya treinta años—dice Cabal.

Y al punto se anima con luces de clara y gozosa complacencia toda la figura simpatiquísima y bien cuidada de este Fernando Pena que en media hora de charla nos ha revelado la posesión de una de las nobles cualidades humanas: la gratitud.

Centro de nuestra conversación son en el punto, por encima de las nerviosidades del momento, recuerdos, figuras y nombres de la patria ausente.

Habla el señor Pena de sus ilusiones juveniles, de sus amores raciales, de los deseos que abrigó siempre por conocer la España descubridora y colonizadora. En el lejano Canadá, donde prestara su cargo, añoraba a Cuba y anhelaba, desenvolverse en un ambiente más acorde con sus sentires y costumbres. Hasta que un día alcanzó la realidad preciosa de su sueño:

—Me trasladaron a este Consulado de Gijón—dice Pena—que es para mí como estar a la otra puerta de Cuba; aquí vienen todos, cubanos y españoles; cuantos viven, trabajan y aman en nuestra tierra; aquí procuro engrandecer el nombre y los prestigios de mi patria en cuanto cabe dentro de mis atribuciones y mi cargo; aquí me esfuerzo en poner al servicio de todos cuanto soy y cuanto puedo y aquí vivo bien hallado y dando todos mis afanes y energías al servicio de mi país.

Y saben ustedes a quién debo especialmente estas satisfacciones de mi carrera? Al director del DIARIO DE LA MARINA... Cómo podré olvidarle nunca en mi corazón y en mi lealtad?

La voz de este hombre que dice gratitudes, nos hace un bien insospechado; redime un punto la congoja en que han sumido nuestras reflexiones los acontecimientos obscuros del presente.

Oyendo, mirando, conociendo un poco del íntimo y nobilísimo sentir de este nuestro Cónsul Fernando Pena, olvidamos el tiempo, la muerte, las luchas y renovaciones de estos confusos tiempos. Las afirmaciones de su memoria que no olvida a su patria ni a sus amigos en su corazón y en sus lealtades, nos retraen a los días en que oímos decir de Florentino, el otro Cónsul muerto:

—Era insustituíble...

Y no, no lo era en verdad. ¿Qué más puede pedírsele a este Cónsul que nos honra y enorgullece para gloria del cuerpo diplomático cubano?

M. VALERO de CABAL.

JUEVES 19: SAN JOSE
Siempre Es Más Estimado Un Regalo de
La Casa Pérez
NEPTUNO 79

E.C.D. 2016

DOS CARRERAS A DISTANCIA ESTA TARDE EN EL HIPODROMO DE MARIANAO

LINE DRIVE SE ENFRENTARA CON UN FUERTE GRUPO DE TRES AÑOS, HOY, EN "ORIENTAL PARK"

RESULTADO DE LAS CARRERAS DEL DOMINGO

66 Day MARZO 15, 1936 Tiempo CLARO Track FAST
ARRANCADAS DESDE "STALL GATE" (GATERA)

497 ORIENTAL PARK, CUBA
PRIMERA CARRERA 6 Furlongs 3YO&Up Premio $150 Reclamable

440	Allie Scholtz	*98½	6	1	1½	1¹	1½	1hd	V Nodarse	3	3
465⁵	Our Rose	*102b	3	6	3²	3⁸	2½	2³	J R Hill	8-5	8-5
487³	Maple Princess	110	7	2	2½	2nk	3¹⁰	3¹⁰	FFernandz	6-5	6-5
(448)	Rickety Jane	110b	4	4	5¹	4½	4½	4½	J Hidalgo	4	4
471	Lawful Miss	*105b	2	7	7	7	7	5hd	MMartinez	10	10
345⁴	Starelius	112b	5	3	4²	5nk	5hd	6hd	J Marrero	5	5
459	Sholad	102	1	5	6½	6½	6hd	7	H Mora	7	7

P 2:35 Off 2:39 Time 24 48 1-5 1:14 4-5
Valor $105 - John Santos ch f 3 Infinite—Atalante Arrancada BUENA Gano BAJO LATIGO Segundo FACIL Allie Scholtz venia torciendo hacia fuera y soporto fuerte monta en la recta para superar a Our Rose Esta entro junto al rail al salir de la curva y no le sacaron todo el partido posible en la recta Maple Princess fue estorbada cuando torcio la ganadora, pero ya estaba vencida . (Precio de Reclamo Ganador $300)
Allie Scholtz 13 40 5 60 2 80 Our Rose 5 60 2 60 Princess 2 40

498 ORIENTAL PARK, CUBA
SEGUNDA CARRERA 5 Furlongs 3YO&Up Premio $250 Reclamable

(486)	Kite	116b	7	4	1½	1½	1²	1³	H Kees	2-5	2-5
440⁴	Pretty Royal	98½	6	5	3³	2½	2³	2½	V. Nodarse	3	3
483⁴	Thipdar	109	2	1	4½	4³	3¹	3²	FFernandz	5	5
417⁴	Disruption	111	4	6	5hd	5hd	5²	4⁴	G Terhune	6	6
459	Governor Fitz	102	1	3	2hd	3³	4⁴	5hd	H Mora	11	11
473	Phyllis Mackay	101	5	7	6¹	6²	6½	6²	AFMartinz	4	4
390	Graceful Lad	113b	3	2	7	7	7	7	AJFrnandz	8	8

P 3:02 Off 3:03 Time 24 48 3-5 1:01 4-5
Valor $175—B Moots b g 11 Chiche—Fly by Day Arrancada BUENA Gano FACIL Segundo BAJO LATIGO Kite se alejo facilmente en el ultimo dieciseis Pretty Royal mantuvo alejado a Thipdar Este dio un traspies en la media milla y luego gano terreno consistentemente ($400)
Kite 2 60 2 40 2 40 Pretty Royal 3 00 2 60 Thipdar 3 00

499 ORIENTAL PARK, CUBA
TERCERA* CARRERA 5 & 1-2 Furlongs 3YO&Up Premio $250 Reclamable

471³	Donna Day	111b	6	1	1½	1²	1nk	1no	H Mora	4	4
473³	Glass	108½	8	4	2¹	2²	2⁶	2⁴	J Claege	1	8-5
409¹	Decorous	111	7	7	7½	6½	4hd	3½	L Romero	8	8
429	Bubblico	111b	5	2	3¹	3²	3½	4¹⁰	J de la Fe	2	3
414	Regusted	116b	3	6	5hd	4½	5⁴	5⁴	G Terhune	5	6
437⁴	Prince Han	116b	1	3	4½	5³	6³	6⁵	H Kees	6	6-5
(484)	Husk O'Hare	*107b	2	8	8	8	7½	7⁴	V Nodarse	6	6
468	Miss Rinehart	*106b	4	5	6⁶	7³	8	8	MMartinez	7	7

P 3:27 Off 3:35 Time 23 4-5 48 1:09 1-5
Valor $175—S Macias b m 5 Donnacona—Flying Day Arrancada BUENA Gano BAJO LATIGO Segundo FACIL Donna Day perdio mucho terreno al entrar en la recta, volvio despues de pasada y gano en el ultimo salto Glass entro junto al rail y desmayo en los saltos finales tras de ponerse al frente Decorous cerro lleno de velocidad (P R $300)
Donna Day 10 20 3 60 3 40 Glass 3 40 3 20 Decorous 6 80

500 ORIENTAL PARK, CUBA
CUARTA CARRERA 6 Furlongs 4YO&Up Premio $250 Reclamable

(442)	Ruth Marie	105b	1	6	1hd	1½	1hd	1no	J Hidalgo	6 5	4-5
465	Last Work	101b	8	5	5½	2½	2⁶	2⁴	H Mora	4	4
413	Adam's Money	110	7	8	7¹	6²	3nk	3¹	T Sanchez	5	5
378⁴	Phil R.	110	4	7	6½	5hd	4½	4⁴	FFernandz	5	5
445	Pantagruel	106	3	3	3hd	3½	5½	5¹	AFMartinz	3	3
472	Princess Leda	108b	2	4	8	8	7²	6⁴	AJFrnandz	4	4
449⁴	Maxwell D.	110	5	1	2½	4hd	6⁴	7½	H Kees	6	6
481¹	Oregon Citizen	107½	6	2	4½	7½	8	8	J Claege	6	6

P 3:59 Off 4:07 Time 24 1-5 49 1:15 3 5
Valor $175—Dr. A G Bavastro blk m 8 Thunderer—Nuit Blanche II Arrancada BUENA Gano BAJO LATIGO Segundo FACIL Ruth Marie duro lo preciso Last Work se abrio mucho, cerro con velocidad por medio del track y hubiera ganado en otro salto Adam's Money acabo fuerte Phil R desmayo al final Pantagruel perdio terreno al salir de la curva
Ruth Marie 3 80 3 20 2 40 Last Work 4 40 3 40 Adam's 3 40 ($200)

El jockey Pernía con su cuñada la Srta. Pereda (a la derecha de el) su esposa, la Sra. M. Pereda de Pernía (a su izquierda) el entrenador López, (a la extrema izquierda) y el Sr. Caro (a la extrema derecha) cuando Oscar acababa de llevar triunfante a la meta a su ejemplar Line Drive.

RESULTADO DE LAS CARRERAS DEL DOMINGO

501 ORIENTAL PARK, CUBA
QUINTA CARRERA 1 Mile & 60 Yards 4YO&Up Premio $400 Reclamable

(452)	Capabianca	115	2	3	3²	3²	3½	2²	1½	G Moore	4-5
495²	Meeting Place	110b	3	1	1⁶	1³	1²	1½	2½	FFernandz	8 4-5
452⁴	Happy Hopes	120b	5	5	5⁵	5³	5⁸	5⁸	3¹	V Nodarse	2 8
495⁴	Baimwawa	111b	4	4	4³	4⁶	4²	4hd	4²	T Price	3 2
428	Noreda	108	6	2	2½	2½	2hd	3hd	5⁸	AJFrnandz	5 3
452³	Tomfoolery	111b	1	6	6	6	6	6	6	J Marrero	4 5

P 4:31 Off 4:33 Time 23 1-5 47 3-5 1:13 2-5 1:40 4-5 1:44 4-5
Valor $275—E Durand b g 5 Blandford—Capdance Arrancada BUENA Gano BAJO LATIGO Segundo IGUAL Capablanca no pudo alejarse Meeting Place lucho valientemente en el ultimo furlong Happy Hopes necesita monta mas fuerte Tomfoolery cayo de rodillas al partir (P R $1200)
Capablanca 3 80 3 00 2 40 Place 8 00 2 60 Happy Hopes 2 40

502 ORIENTAL PARK, CUBA
SEXTA CARRERA 1 and 1-8 Miles 3YO $500 y Cuotas Premio
PREMIO REPUBLICA DE U. S. of A.

444⁴	Line Drive	112b	7	6	1½	1³	1²	1³	1²	O Pernia	2 6-5
488	Fools Folly	107	5	3	2½	2²	2³	2³	2⁵	AFMartinz	6 6
(431)	Short Order	115b	6	7	6³	6½	5¹	5½	3nk	FFernandz	8-5 8-5
476³	Witty Henry	112b	4	1	3½	3¹	3²	3²	4¾	G Moore	6 6
(460)	Brown Hat	108	3	2	4hd	5¹	4¹	4½	5¾	AJFrnandz	3 4
460⁴	Gooseneck	110	8	8	8	7½	7½	6²	6⁶	J Marrero	4 4
460³	Itterom	107b	1	5	5²	4nk	6¹	7⁴	7⁵	V Nodarse	9 9
460	Deer Leap	109	2	4	7¹	8	8	8	8	T Price	5 5

P 4:59 Off 5:01 Time 24 1-5 48 4-5 1:14 1-5 1:41 1-5 1:55 1-5
Valor $420—Sra. M Pareda ch g 3 Midway—Sweet Liberty Arrancada BUENA Gano APURADO Segundo FACIL Line Drive tenia algo en reserva Fools Folly, bajo latigo, mejoraba poco a poco Short Order supero a Witty Henry Deer Leap fue estorbado en la primera curva
Line Drive 6 40 4 60 2 60 Fools Folly 27 80 6 20 Short Order 2 60

503 ORIENTAL PARK, CUBA
SEPTIMA CARRERA 6 Furlongs 4YO&Up Premio $250 Reclamable

488²	Leo B.	115b	6	3	1½	1⁶	1¹⁰	1⁵	O H'rnandz	1	1
459³	Empress Julia	110	4	2	3¹	3¹	2hd	2³	H Kees	3	3
454⁴	Tom Jack Jr.	115	2	1	5½	6¹	6³	3no	AFernandz	2	2
443	Wabun	115	3	7	4½	4¹	4½	4²	AJFrnandz	5	5
406⁴	Ridge Lady	*105b	1	5	7	7	7	5nk	V Nodarse	4	4
486²	Best Butter	115	7	6	2½	2½	3½	6½	H Mora	6	4
486	Bismarck	110½b	5	4	6½	5¹	5¹	7¹	J Marrero	10	10

P 5:27 Off 5:36 Time 23 3-5 48 1-5 1:14 4-5
Valor $175—Sin Ling b g 4 Leonardo II—Lilly B Arrancada BUENA Gano FACIL Segundo IGUAL (Precio de Reclamo, Ganador $400)
Leo B 4 40 3 80 2 60 Empress Julia 6 60 4 00 Tom Jack Jr 2 80

504 ORIENTAL PARK, CUBA
OCTAVA CARRERA 5 Furlongs 4YO&Up Premio $300 Reclamable

(473)	Time Enough	114b	5	1	1¹	1³	1⁶	1⁶	H Kees	5	2
475²	Quidam	115b	4	5	2hd	4¹	3½	2½	FFernandz	3	3
475	Camp Boss	114	8	2	4²	3½	4²	3nk	J Marrero	3	3
435⁴	Sleive's Pride	112b	7	6	3hd	2hd	2hd	4¹	O H'rnandz	6	6
485	Little Turtle	114	3	3	5hd	5⁴	5⁴	5hd	G Moore	2	3
451³	Dinain	115b	1	7	7¹	7½	7²	6½	AJFrnandz	9	6
(485)	Donate	120b	6	4	6³	6½	6hd	7²	J Hidalgo	2	2
494	Camaguey	107½	2	8	8	8	8	8	J Claege	6	6

P 6:00 Off 6:09 Time 23 2-5 47 1-5 1:00 4-5
Valor $210- Hudkins Bros br g 8 High Time—Cosenza Arrancada POBRE Gano FACIL Segundo BAJO LATIGO (P R $500)
Time Enough 14 00 8 00 3 60 Quidam 6 00 4 20 Camp Boss 4 80

505 ORIENTAL PARK, CUBA
NOVENA CARRERA 1 Mile & 60 Yards 4YO&Up Premio $250 Reclamable

480²	Gay Follies	108b	1	3	4³	3nk	4⁴	2¹	1²	FFernandz	4 5
485³	Prettylass	105½b	5	4	3nk	4⁶	1hd	1½	2½	O H'rnandz	3 4-5
(463)	Magic Arrow	110	2	1	1hd	1hd	3¹	3¹	3²	J Marrero	8 5 2
(461)	Sun Cloister	113b	3	2	2½	2½	2hd	4²	4	C Martinez	4 5 6-5
475	Altus Nuba	113b	4	5	5	5	5	arrendado		H Kees	4 6

P 6:31 Off 6:32 Time 23 47 3-5 1:14 1-5 1:42 1-5 1:47
Valor $175 Hudkins Bros. br m 5 Genie—Follies Arrancada BUENA Gano APURADO Segundo BAJO LATIGO (Precio de Reclamo $500)
Gay Follies 40 40 7 60 Prettylass 3 20 No Show Mutuels Sold

SPORTS — DIARIO DE LA MARINA — SPORTS

PAGINA CATORCE — LA HABANA, MARTES, 17 DE MARZO DE 1936 — AÑO CIV

SELECCIONES HIPICAS DEL "DIARIO"

Por MR. JIMMY

PRIMERA CARRERA. 6 furlongs. Para 3 años y más.

FAQUIERS PRIDE.—En esta distancia y con ese peso, luce muy bien.
SMILING MOON.—Si las patas no le molestan, se acaba la carrera.
EL CAJON.—Está hecho una cajita desde que llegó a Cuba.
También corren: Manitobian, Diplomatic, Prince Han, Babble On, Nelson.

SEGUNDA CARRERA. 5 y medio furlongs. Para 3 años y más.

KATHLEEN F.—Tiene mucha velocidad y debe ganar.
SWINLANE.—Lo único que puede hacerle daño es que sangre.
IMIGRET.—Ha ido mejorando gradualmente.
UP IN ARMS.—Le gusta sorprender.
También corren: Rose Hazen, Swinlane, Potential, Miss McGluke, Polydee.

TERCERA CARRERA. 5 y medio furlongs. Para 3 años y más

SHAWNEE.—Es sin duda lo mejor de este grupo.
ROUND O.—Tiene que partir muy rápido y mantenerse en punta.
MY LAST HONEY.—Dicen que tiene los remos muy averiados.
También corren: Toltec, Twinkle Queen, Fusruption, Loyal, Bunky.

CUARTA CARRERA. 5 y medio furlongs.

OUTBREAK.—Puede ganarle también a este grupo.
BRIGHT PENNY.—Tiene mucha calidad y dará la batalla.
MANHANDLE.—Sus salidas en grupos inferiores, son muy buenas.
También corren: Blue Bubble, Hard Rock, Boy Crazy, Mintmagi, Flo Along.

QUINTA CARRERA. 5 furlongs. Para 3años y más.

PEKIN.—Carrera difícil. A éste habrá que foguearlo en la recta.
MARY MINE.—Es la máxima velocidad inicial y pudiera durar.
GAWAINE.—Está entrando en forma y es también candidato fuerte.
BON MOT.—Sus mejores son en fango.
También corren: Blynd Plydema, Camp Boss, Alfred C. M. Barashkova.

SEXTA CARRERA. 6 furlongs. Para 3 años.

LINE DRIVE.—Con Pernía en la montura constituye una garantía.
GENIAL EDNA.—Mucha clase y ya en forma. Peligrosísima.
BE QUIET.—Ejemplar de clase. Corre bien al final.
También corren: Vitonina, High Shoes, Sparklyn Bady.

SEPTIMA CARRERA. Milla y un octavo. Para 4 años y más.

ELIZABETH S.—De acuerdo en su última luce ganadora aquí.
GABRIELLE.—Corre también la pista seca a las mil maravillas.
MAKE BELIEVE.—Tiene un buen chance, aunque prefiere el fango.
ROUGH RIDER.—Si hay sorpresa la dará este veterano finalista.
También corren: Wellshire, Magnitude, Workless.

OCTAVA CARRERA. Milla y 60 yardas. Para 3 años y más.

BUY STRIGHT.—Luce ganador de punta a punta si al final.
THURNBERGIA no viene con un rush y lo tumba...
FOREING LADY.—Es una debutante con calidad de sobra para ganar.
PRETTYLASS.—Fué un fuerte tip en su última salida.
También corren: Senor, Bubble Weight, Hero Olga.
LA MEJOR APUESTA: SHAWNEE.

El mejor parlay: SHAWNEE, LINE DRIVE.

Selecciones de "Avance"

1—Fauquiers Pride, El Cajón, Prince Han.

2—Kathleen F., Swinlane, Imigert.

3—SHAWNEE, Round O., Loyal Louie.

4—Outbreak, Manhandle, Bright Penny.

5—Pekín, Mary Mine, Alfred C. M.

6—Line Drive, Genial Edna, Votonina.

7—Gabrielle, Rough Rider, Elizabeth S.

8—Turnbergia, Bubble Weight, Hero Olga.

Lo mejor: SHAWNEE.

Muy lucido el domingo, en el Oriental Park

Ganaron Capablanca y Line Drive las dos carreras más importantes. El jueves hay un te elegante, con obsequios

La nota sobresaliente de las justas dominicales, celebradas ante un público numerosísimo y entusiasta, la constituyó el triunfo del ejemplar «Capablanca», en una nueva y soberbia demostración. Indudablemente es difícil predecir lo que hubiese hecho Tomfoolery, que, dejado en la arrancada, finalizó estupendamente y parecía por lo menos contendiente si no se produce este caso.

El triunfo de Fine Dri con Pernía en la montura fué otra nota magnífica de las carreras. Oscar Pernía dió una prueba más de su alta pericia como jinete, manteniendo a su monta en buena posición, pero brindándole el respiro necesario cada vez que amenazaba agotarse.

Hubo buenos dividendos y los eléctricos alternaron con los favoritos en toda la tarde.

Nuestro experto Mr. Jimmy botó la pelota, dando cinco ganadores, algunos como Donna Day, de muy buen precio, en las nueve carreras y quienes jugaron a sus selecciones, salieron por la puerta ancha.

Hubo durante la gran fiesta hípica del domingo, los más laudatorios comentarios en torno al nuevo sistema de «combinaciones con la mutua» implantado por la empresa que rige los destinos de «Oriental Park».

Habituados a los bajos precios que ofrecían los books y a un máximun de cien a uno aunque la proporción fuese «el millón catorce», proclaman los puntos las ventajas que con los pagos de la mutua por base, brinda a todos este sistema de «parlays». Aparte de esto existe la circunstancia también favorable para el apostador, de que esas combinaciones no entran en el descuento a que necesariamente se someterían si entraran en el «grosso» de las apuestas.

Millares de apostadores han acudido entusiasmados al nuevo sistema y con resultados excelentes. El cronista escuchó a un alto oficial del Hipódromo, comentando después de comprobar la pérdida sufrida por la empresa en esa jugada.

...«He aconsejado al señor Battisti que suspenda el sistema, pues cualquier utilidad que hubiese por otra parte se iría por ese sector, pero el Presidente de la Compañía Cubana Uruguayo me asegura que lo mantendrá en su deseo de ofrecer ventajas a los apostadores y estimular su entusiasmo por el sport de los Reyes.

Otro de los sectores que se vió más concurrido en «Oriental Park» el domingo fué el de los boletos de a peso de las mutuas. Ya no es necesario reunirse dos personas para jugar a peso por cabeza, sino que cada uno puede hacerlo por su cuenta en la taquilla, llevando la ventaja de que no le descuenten el tanto por ciento de su jugada.

—⊛—

EL JUEVES DE MODA: BAILE Y OBSEQUIOS

Como si la fiesta deportiva no fuese suficiente atracción, la gentil Madame Battisti organiza en el Jockey Club nuevos alicientes para el Gran Mundo social.

El éxito decisivo de la reunión del viernes anterior la ha inducido a repetirla el próximo jueves, fecha en que habrá de congregarse en el Club House lo más selecto de la sociedad habanera.

Bajo la exquisita orientación de la señora Condesa de Thokyne, el feudo del pur sang se ha convertido en el amable rendez vous de los más distinguidos elementos.

Habrá esa tarde el clásico «te» con un menú delicioso y la atracción de tres valiosos obsequios —joyas atractivas, perfumes de moda en París enviados especialmente a Madame Battisti— que serán repartidos entre la concurrencia.

Pese a todos estos alicientes, el pase para los socios será solamente a base de cuarenta centavos, incluyendo en este precio el té y el derecho a obtener valiosos regalos.

TIENE LINE DRIVE ADVERSARIOS DE CALIBRE EN LA SEXTA JUSTA DEL MAGNIFICO PROGRAMA DE HOY

Lea ¡ALERTA! al mediodía y el AVANCE por la tarde

En la última donde van muy buenos ejemplares a la contienda, debutará la notable Foreing Lady. Elizabeth va en la séptima y aunque parece favorita, tendrá que esforzarse para vencer

JOCKEY NORTEAMERICANO EN EL GRAND NACIONAL.—G. H. Bostwick, popular sportsman norteamericano que gusta de montar sus propios caballos de carreras, se encuentra en Inglaterra para montar a Castle Irwell en la sensacional carrera del Grand Nacional británico.

Foreign Lady, llegada el sábado a nuestra capital hará su debut en la última carrera de esta tarde. Esta yegua ha esta corriendo en justas de mucho mayor precio de la que ha de participar hoy y es por ello que entendemos que si repite algunas de sus competencias en los Estados Unidos podrá hasta ganar la competencia.

El evento se discutirá a milla y sesenta yardas y no tendrá «papa suave» la debutante aún en el caso de que logre hacer su mejor esfuerzo. Hay en el grupo que integra esa competencia tres caballos con francas y bien fundadas esperanzas de anexarse la victoria.

En primer lugar Thurnbergia, caballo honrado y consistente, que en furlongs termina a gran velocidad y que por ello es de esperar que en la distancia de esta tarde luzca a gran altura. Una cosa es esencial para que Thurnbergia pueda ganar y es que se mantenga seca la pista. De ocurrir alguna alteración con seguridad no podrá hacer su mejor carrera la yegua de L. Sierra.

OTROS CON CHANCE

Prettylass es otro ejemplar con positivas aspiraciones al triunfo. En la última competencia del domingo finalizó en segundo lugar después de hacer perdido mucho terreno en casi todo el viaje corriendo por fuera de sus contrarios. Lleva cinco libras y media más que aquel día, pero demostró estar en forma y poder negociar bien ese peso.

Buy Straight es un buen ejemplar y ha lucido bien en distintas competencias en nuestro hipódromo. En la milla y octavo de su última aparición en el track finalizó en segundo lugar a corta distancia de Gabrielle, y parece que gusta más del fango que del tipo seco de pista.

UNA CARRERA DURA

Una carrera dura será la que lleva el mejor premio de la tarde: 300 pesos. Gawaine será candidato fuerte, pero su posibilidad depende en gran parte de que salga bien de la gatera. La distancia corta precisa de una arrancada veloz y sin contratiempos. En ese grupo el que salga retrasado o resulte encerrado en los primeros tramos, habrá perdido todo chance de victoria.

Bon Mot, Blind Playdema, Camp Boss y Barashkowa tienen sus posibilidades aunque este último hizo una mala carrera en su anterior y difícilmente podrá ganar a menos que mejore mucho sobre esa demostración.

Carrera dura, repetimos, en que la arrancada jugará un papel importntísimo.

El grupo de competencias será de un tipo alto esta tarde y seguramente agradará a todos los fanáticos que tengan el buen gusto de presenciar la fiesta hípica de hoy.

LOS ENCARGOS

Se recuerda a todos los aficionados que no puedan asistir a nuestro track que pueden hacer sus encargos para las carreras acudiendo a la oficina que tiene la Compañía Cubano-Uruguaya en los bajos del Centro Asturiano, de once a una del día. Cada fanático que haga un encargo recibirá un comprobante tal como si visitara Oriental Park y llevará a cabo una operación cualquiera.

PROGRAMA PARA LAS CARRERAS DE HOY

PRIMERA CARRERA: 6 Furlongs.
(Para 3 años y más)
RECLAMABLE. PREMIO: $250

El Cajón	112
Fauquiers Pride	x105
Manitobian	x110
Smiling Moon	107
Diplómatic	99
Prince Han	112
Babble On	10[illegible]
Nelson	112

SEGUNDA CARRERA: 5½ Furlongs
(Para 3 años y más)
RECLAMABLE. PREMIO: $250

Rose Hazen	110
Swinlane	115
Potential	115
Miss Mc Gluke	110
Polydee	110
Up in Arms	x110
Kathleen F	103
Imigert	115

TERCERA CARRERA: 5½ Furlongs
(Para 3 años y más)
RECLAMABLE. PREMIO: $250

Round O	x105
My Last Honey	110
Toltec	115
Twinkle Queen	115
Disruption	x105
Loyal Louie	115
Bunky	x105

CUARTA CARRERA: 5½ Furlongs.
(Para 3 años y más)
RECLAMABLE. PREMIO: $250

Flow Along	x104
Manhandle	112
Blue Bubble	x111
Hard Rock	116
Ouabreak	109
Boy Crazy	107
Bright Penny	105
Mintmagi	114

QUINTA CARRERA: 5 Furlongs
(Para 3 años y más)
RECLAMABLE. PREMIO: $250

Bon Mot	115
Mary Mine	110
Blind Playdema	x102
Pekin	112
Camp Boss	115
Gawaine	115
Alfred C. M	108
Barashkova	115

SEXTA CARRERA: 6 Furlongs.
(Para 3 años y más)
RECLAMABLE. PREMIO: $250

Line Drive	119
Votonina	105
High Shoes	109
Sparkling Lady	108
Be Quiet	113
Genial Edna	110

SEPTIMA CARRERA: 1 Y ⅛ M.
(Para 4 años y más)
RECLAMABLE. PREMIO: $150

Welsshire	111
Rough Rider	113
Make Belfeve	x107
Elizabeth S	109
Gabrielle	107
Magnitude	111
Workless	119

OCTAVA CARRERA: 1 M 60 Yds.
(Para 3 años y más)
RECLAMABLE. PREMIO: $250

Supernatural	107
Senoj	112
Bubble Weight	111
Foreign Lady	105
Buy Straight	111
Pretylass	111
Thurnbergia	111
Hero Olga	107

GUIA RAPIDA

(Por Gui)

1—Smiling Moon; Manitobian; Fauquiers Pride.
2—Kathleen F.; Imigert; Swinlane.
3—Shawnee; Round O.; Toltec.
4—Hard Rock; Bright Penny; Boy Crazy.
5—BARASHKOVA; Camp Boss; Gawaine.
6—Sparkling Lady; Line Drive; Be Quiet.
7—Wellshire; Make Believe; Elizabeth S.
8—Thurnbergia; Prettylass; Buy Straikht.

Lo mejor: BARASHKOVA.
Mejor Parlay: THURNBERGIA y BARASHKOVA.

El Palco Presidencial del Jockey Club. Aparecen en él con los esposos Barnet, Madame Battisti, el Sr. Amletto Battisti, la Srta. Manolita Bravo, Secretaria de la Primera Dama de la República, el Dr. Giménez Lanier Presidente del Consejo de Estado, el Secretario de la Presidencia Dr. Morales del Castillo y el Sr. Horacio Roqueta, compañero en el periodismo.

M.E.C.D. 2016

SIGUEN TRIUNFANDO LOS CARDENALES EN EXHIBICION

SERA INTERESANTE EL CAMPEONATO DE BASEBALL DE LA LIGA AMATEUR

DESDE EL BULL PEN

ESTALELLA QUIERE SER INFIELDER

Por GALI

Roberto Estalella, joven atleta cardenense que está tratando de hacerse regular en el equipo de los Senadors de Washington, parece que no quiere desempeñar el outfield, como reza en los planes de Bucky Harris... según el Sporting News, cada vez que el criollo ve la tercera base desocupada, se estaciona en la almohadilla, y pide que le «fongueen» algunos rollings... Entonces es cuando Harris tiene que personarse en el infield y decirle a Roberto que su puesto está este año en los jardines... Harris cuenta con Buddy Lewis para la tercera, con Bluege como suplente.... Cecil Travis será el short y Buddy Myer, desde luego, la segunda... Buddy Hassett, la nueva primera base del Brooklyn, no quiere que lo comparen con Lou Gehrig... Dice que dentro de dos años, Gehrig será quien tendrá que compararse con él... Se habla de firmar a Primo Carnera para pelear con Maxie Baer... Ed Cicotte, que fué uno de los players que figuraron principalmente en el escándalo de la serie mundial de 1919, está trabajando en la Fábrica de Fords, y nunca quiere que le hablen de pelota... Parker, el umpire que visitó la Habana, con los Cardenales de San Luis, debuta este año en la Liga Nacional... Hasta el año pasado estuvo actuando en la Asociación Americana... Según los críticos, los Atléticos de Filadelfia, el Boston Bees y los Dodgers de Brooklyn son los teams de menos perspectiva en el baseball actualmente.....

Dos periódicos de Filadelfia han decidido no darle publicidad a los juegos de los Atléticos durante la temporada... Todo se debe a que Connie Mack dijo en cierta ocasión que «no necesitaba de los periodistas para nada»... Jimmy Foxx dice que la única debilidad que tienen los Red Sox es que «pueden resultar muy fuertes»... Charlie Grimm, por su parte, opina que los Reds de Cincinnati resultarán el «caballo negro» de la Liga Nacional... Gabby Hartnett, catcher de los Cubs de Chicago, no ha pifiado un foul fly en cinco años... ¿Qué tal les parece este record comparado con el de Pedro Díaz?... La verdad de los Gigantes es que «Terry necesita más a Leiber, que Leiber a Terry»... Un observador americano acaba de asegurar que muchos pitchers de las Ligas de Color tienen más velocidad que las grandes estrellas de las Mayores, pero confiesa que los hurless del Big Show son mucho más inteligentes... Los secuestradores profesionales americanos sabían el terreno que pisaban cuando trataron de raptar a la hijita de Jack Dempsey... (El ex campeón mundial ganó 200.000 pesos el año pasado con su restaurant de New York)... Eulace Peacock, famoso sprinter de color, dice que el hombre a derrotar en la carrera de 100 metros de las próximas Olimpiadas es «Metcalfe, de Marquette»... Freddie Miller apretó a los promotores por el cuello antes de subir al ring el sábado último... Primero les exigió que le pagasen 1.500 pesos a las seis de la tarde, y luego pidió el resto antes de subir al ring... (Miller costó $2.000 a los esforzados muchachos que lo trajeron)... Freddie pudo hacer todo eso por una razón muy sencilla: es el campeón mundial!... Esto, aparte de que Manolo Braña tenía mucho interés colocar al Fillo en el record de Freddie... ¿La pelea?... Fué buena, aunque ganó quien todo el mundo esperaba... Para mí, empero, tuvo un aspecto interesante: el Fillo peleó tanto como pudo, y devolvió en acción el dinero que los fanáticos pagaron en la entrada... Otro boxer, tal vez se hubiese caído ante el empuje del campeón... Incidentalmente, a Pete Reilly, manager de Miller, lo acusan de haber tocado la campana del time-keeper con una botella, en el décimocuarto round del reciente bout que celebró Miller con Pete Sarron en Coral Gables, Fla... Parece que Reilly vió a su ahijado completamente perdido y decidió recurrir a ese trick para salvarle... Según la noticia que tenemos, Miller fué al suelo tres veces en ese round y después de la acción de Reilly recibió cinco minutos de descanso «por recibir golpe bajo», para continuar el match, donde recibió la decisión.

Dizzy Dean no parece tener mucha intención de quedarse fuera del San Luis... En un periódico de Miami, hemos visto un anuncio donde su señora pone en venta la casa que ambos poseen en Bradenton, Fla.... Los Dodgers siguen creyendo que Bud Hassett, su nueva primera base, es un «limón de $60.000»... El line up del Brooklyn para los matches de exhibición es: Eckhardt, right field; Frey, short stop; Lindstrom, centerfield; Phelps, catcher; Bucher tercera base; Massett o Moore, primera base; Taylor, left field, y Sherlock, segunda base... No se sabe si Paul Waner consiguió, por fin, el sueldo que pretendía de los Piratas, pero lo cierto es que el hombrecito está más contento que nunca en los campos de entrenamiento del team... En el campamento de los Yankees hay una tercera base que recomendó Joe Jumping Dugan al team... (Y debe ser bueno, cuando McCarthy lo está entrenando conjuntamente con Red Roldfe)... Burguess Whitehead está contentísimo con los Gigantes, y dice que ahora podrá jugar todo lo que puede en el field...

Teléfonos, Fortuna y Cubaneleco darán este año fuerte batalla al Hershey en la justa de base ball

Todos los teams se han reforzado mientras el club azucarero ha perdido los servicios de Fortes y Felo Suárez. El Teléfonos consigue a un gran pitcher de San Antonio. Detalles

(Por P. G.)

El campeonato de base ball de la Liga Nacional de Amateurs no comenzará hasta el segundo domingo de Mayo, pero, ya se está hablando con fuerza de las probabilidades de los distintos clubs, Y nadie quiere ponerse de acuerdo en relación al posible conquistador del trapo.

Hasta la semana pasada se aseguraba que el «Cubaneleco» era el mejor aspirante, y por ende, el favorito para capturar el pennant. Pero, ya se están barajando el nombre de otros clubs, y ahora son muchos los que creen que el Teléfonos dará una buena batalla por el gallardete, lo mismo que los Blanqui-negros del Fortuna.

EL TELEFONO, REFORZADO

El team que dirige Narciso Picazo ha de sorprender a muchos. Aparte de que actualmente está practicando con más entusiasmo que nunca, tiene en sus filas muy buen material y ha agregado a su line up, a los tres mejores hombres que tenía la novena de San Antonio de los Baños. La tercera base Felino Cárdenas, el outfielder Reinaldo Alvarez, y el pitcher el «Pollero» Herrera, que es uno de los más efectivos que había en el campeonato de la Liga Social.

Con estos tres nuevos players en su team, y el zurdo Mercadefe en la forma del año pasado, los telefonistas tendrán una magnífica novena, y será muy difícil alejarles del éxito final.

Los que conocen a Felino Cárdenas dicen que el muchacho es una de las más notables terceras bases que hay actualmente en el amateurismo, y del pitcher Herrera cuentan cosas preciosas.

EL HERSHEY DARA QUE HACER

No crean ustedes que por el hecho de haber perdido los servicios de los pitchers Manolo Fortes y Felo Suárez, el Hershey ha de caer a la segunda división. No puede negarse que Manolo y Felo eran dos estrellas indiscutibles dentro del amateurismo, pero, al Hershey le queda todavía su poderoso lineup regular, que era bueno para hacer siempre muchas carreras, y el manager Viego nos ha asegurado que de presentar en la Liga dos pitchers novatos de puntería, que han de sorprender.

(Los peloteros locales, en sus reuniones habituales, hablando sobre las probabilidades del Hershey, dicen que el team ha conseguido un pitcher de Jaruco que ha de ser un buen sustituto de Fortes y Suárez).

EL FORTUNA OCNSIGUE PLAYERS

El Fortuna no ha de ser tampoco ninguna paloma mensajera en la jornada, Reinaldo Cordeiro está actuando de manager del conjunto y tiene la impresión de que los Blanqui- negros han de dar la batalla por el campeonato desde el primer momento hasta el final.

Cordeiro puede contar con los pitchers Lecubet y Julián García, que son dos grandes lanzadores. El Jefe de la Marina dará permiso a los muchachos para que puedan actuar en la justa amateur y esto representa un «break» grande para los fortunistas. En la jugada, el team Blanquinegro conseguirá también la tercera base de la Marina, que es un magnífico jugador.

Y Millito García reportará al Hershey, para darle colorido nuevamente al team campeón.

CARLITOS ALVAREZ AL C.A.C.

Un viejo ex-player yarista de enorme prestigio en el baseball amateur, Carlitos Alvarez, que batea muy bien en los momentos oportunos y que puede desempeñar cualquier posición, ha ingresado en el squad del Atlético de Cuba y esto proporcionará a los Tigres un jugador más de condiciones con quien contar en la season.

EL CUBANELECO, ENTERO

El team a derrotar, desde luego, seguirá siendo el Cubaneleco, Lopito está practicando con entusiasmo a sus hombres, y los muchachos le están respondiendo en condiciones, dando la impresión de que este año han de ganar el pennant.

Ealo está partiendo la pelota en las prácticas y el veterano Gustavo Alfonso está recuperando su vieja vista, lo que indica que dará mucho que hacer antes de ser eliminado del lineup regular. Gustavo lucha frente a otro veterano, Ramón Carças, que no quiere ceder terreno y está haciendo también muy buenas prácticas.

José Luis, Torres y Alejandro Rodríguez serán los outfielders y con esto la novena luce O.K, para la season.

PRONTO...
PRONTO...
¡ALGO SENSACIONAL!
¿..............?

SPORTS DIARIO DE LA MARINA SPORTS

AÑO CIV LA HABANA, MARTES, 17 DE MARZO DE 1936 PAGINA QUINCE

Jugando de manera admirable vencieron los del Covadonga al Deportivo Luna Park, 1 por 0

Mientras que los entusiastas del Santa Fe siguen marcando el paso, venciendo al Deportivo Cabanas, 3 por 1. Y los campeones del Vizcaya derrotaron a El Pilar, que sigue en la cola

Algunos de los aficionados que concurren a presenciar los partidos de futbol, que se juegan en Luna Park, cuando vieron el domingo antepasado queel Santa Fe perdía el invicto, se creyeron que ya con eso habían perdido también el entusiasmo y la codicia por ellos empleada; pero los que vieron el encuentro que el domingo pasado sostuvieron contra el Deportivo Cabanas, se habrán dado buena cuenta de que el equipo santafecino sigue siendo lo que hasta ahora ha venido demostrando: un equipo de gran empuje, de inagotable entusiasmo, incansable en la lucha y de una colocación pasmosa.

Le toca el domingo jugar a primera hora, llevando por adversarios a los animosos muchachos del Cabanas. Durante la primera mitad vimos una lucha reñida, de ataques a ambos arcos. Los partidaristas de otros equipos, al ver que los «merengues» no abrían la anotación, ya veían en ello una nueva derrota para el equipo de los desvelos de Roig y Sansó. Pero cuando se dió comienzo a la parte final y el pequeño Luis—que se había amarrado bien los zapatones— empezó a tirar para la puerta de Angel, entonces la escena adquirió otro colorido. En pocos minutos, el interior derecha santafecino, anotó dos estupendos tantos, con los que fué asegurado eltriunfo del Santa Fe; pero como si eso no fuese bastante, Muñiz, el extremo izquierda que había estado fatal durante la primera parte, anotó un tercer tanto de un tiro cruzado. Más tarde, casi al final, Benedicto anotó el tanto del honor para el Cabanas, terminando el partido 3x1.

Los santafecinos, como verá el que leyere hasta el final, ganaron el primero y el último de los partidos. ¡Suerte que tienen algunos!

Los equipos:

Santa Fe: Ramonet, García, Sansó, Serafín, Ordás, Roig, Arturo, Luis, Roselló, Santiago y Muñiz.

Cabanas: Angel, Muñiz, Antonio, Nogueira, Vicente, Julio, Marta, Benedicto Planas, Mario y Eugenio.

Los campeones del Vizcaya, al enfrentarse con la Sociedad «El Pilar», hicieron un «pilarcidio», dándoles una zurrada de cinco por cero. !Casi nada! Y nosotros que no creíamos que, como habían ganado el otro domingo, le cogerían gusto a las victorias y harían mejores papeles. Pero, para que se fíe uno de los jugadores de futbol.....

Ambos equipos se presentaron incompletos.

Eso de lo incompleto, en El Pilar es cosa vieja, no así en los «vizcaínos»; pero éstos no pudieron presentar a su centro delantero, Machango, que se encuentra herido en la cama catorce de la Sala de Urgencia del Calixto García.

Los tantos fueron conseguidos, tres por Ventos; Isaías y Cesáreo uno cada uno.

Fué un encuentro bastante aburrido.

Pero como recompensa para los que gustan de las luchas reñidas, tuvimos un tercer match en el que se jugó caliente verdad. Fué el partido jugado entre el Covadonga y Luna Park, en el que salieron vencedores los muchachos que preside José Antonio Vidal. Este buen amigo, cuando salía hacia Llinás, salía tan ancho, queel espacioso portalón era insuficiente para pasar por él. Y es que Pepe, viendo jugar al Covadonga se hacía la idea que estaba viendo a los toros de Juventud Asturiana, del quees viejo admirador. Para él no había diferencia entre una atrapada de Fernández y una de Pepín, lo mismo que los despejes de Isla, las cortadas de Barredo, el entusiasmo de Antonio, los empujes de Robledo, el tirar a goal de Ricardo y el reparto de hielo de Campolo no se diferenciaba en nada a lo que el equipo astur pudiera hacer por Puentes Grandes.

Y es que el equipo de la simpática sociedad de la Calzada del Cerro, al enfrentarse a los conquistadores del Santa Fe, creyéronselas ver con todos unos campeones, como de tal fuera su juego contra los santafecinos. Por eso que desde el primer pitazo se dedicaron a hacer un juego, dominando enteramente al Luna Park, durante toda la primera parte. Los del Vovadonga, para dominar a los del Luna Park, usaron de un juego especial, un juego recio, impresionado, de pases desconcertantes. Es verdad que en el ataque del Luna Park faltó Manolo, ¡qué ya es faltar! Y en la defensa se vió la ausencia de Rosendo, uno de los puntales más seguros que tiene Manolo García. Esos puestos fueron ocupados por el Chino y el Niño, pero el hueco hecho por los dos ausentes, era mucho hueco que llenar.

Pero hemos de repetir aquí, que el Covadonga le ganó un gran partido al Luna Park, logrando anular a la línea de ataque más peligrosa que h yentre los amateurs de la Federación Comercial. ¡Poco contesto que estaba Campo... y los del Santa Fe! El único tanto del match, fué el conseguido por Ricardo. Y los equipos formaron:

Covadonga: Fernández, Ayala, Isla. Barroso, Blanco, Barredo, Amado, Corripio, Robledo, Antonio y Ricardo.

Luna Park: Ordás, Peletero, Chino, Carbonell, Cardona, Bermúdez, Peón, Niño, Arturo, Pedro y Mario.

Estado en que se hallan los clubs hasta este momento.

	Pg	Pe	Pp	Gf	Gc	P.
Santa Fe	4	2	1	15	7	16
Luna Park	6	1	3	15	10	16
Vizcaya	4	2	3	19	10	10
Covadonga	3	3	3	12	13	9
El Pilar	1	1	8	3	19	3
Cabanas	2	3	5	9	19	7
	12	12	23	72	72	58

GANO TOMMY LOUGHRAN

BRISTOL, Inglaterra, marzo 16. (AP).—Tommy Loughran, veterano peso completo de los Estados Unidos, derrotó esta noche a Jack London, de Inglaterra, en la pelea a 10 rounds que ambos efectuaron aquí.

LOS CARDENALES DE SAN LUIS, DERROTARON AL BROOKLYN: 9 X 3

BRADENTON, Florida, marzo 16. (AP).—Encabezados por Virgil Davis y Johnny Mize, los Cardenales de San Luis conectaron hoy 12 hits a cuatro pitchers de los Dodgers de Brooklyn, logrando derrotar a la novena de Sasey Stengel con un score de 9 por 3, en el juego de exhibición que celebraron aquí.

Davis conectó un triple y un tubey y Mize un triple y un single. Nelson Potter y Jim Winford limitaron el ataque de los Dedgers a 12 hits, pero bien aislados.

La anotación por entradas fué:

Bklyn: . . . 000 010 101—3 12 2
S. L. . . . 021 102 21x—9 12 2

Baterías: Osborne, Houterkamer, Lowe y Phelps; Potter, Winford y Davis, Clark.

Jugar en La Tropical es como trabajar en un jardín donde sólo hay orquídeas; afirman

Esto es lo que afirman los periódicos de San Luis al hacer los comentarios del viaje de los Cardenales a esta ciudad. Buena propaganda que hacen ahora a Cuba en los Estados Unidos

LO QUE COMENTA UN PERIODISTA HONRADO

Como materia de publicidad, no cabe duda que la pasada serie de los Cardenales de San Luis, ha sido lo mejor que ha hecho Cuba para tomar nuevo impulso en el turismo americano. Sin ayuda de la Comisión Nacional dedicada a ese efecto, la ervecería La Tropical trajo a la fuer te novena de baseball que en 1934 ganó el campeonato del mundo, la desplazó durante cuatro días consecutivos en su hermoso Stadium, y como resultado de ese esfuerzo Cuba está

Don Julio Blanco Herrera

alcanzando ahora una publicidad formidable en los Estados Unidos entre el elemento deportivo, que es el que viaja.

La Tropical ganó abundante dinero en la serie. De esto no hay duda. Pero, también arriesgó una fuerte cantidad y es justo que los «breaks» le fuesen favorables.

La que todos debemos de ver es que la empresa Tropicalina ayudó a levantar el deporte aquí, y sirvió de hermosa base para que el nombre de Cuba, un tanto olvidado, ocupase nuevamente largos anchos de página en los principales diarios de los Estados Unidos.

UN INTERESANTE ARTICULO

Hace días, leyendo la prensa extranjera, encontramos en un diario de San Luis, una crónica interesantísima sobre la Habana, el Stadium de la Tropical y nuestros habitantes. La firmaba uno de los periodistas que vinieron en la excursión, y en ella se afirmaba que «jugar en el Stadium de La Tropical es como trabajar en un jardín donde sólo crecen orquideas».

Para interés de todos, reproducimos hoy partes del artículo en cuestión, a fin de que los fans sepan el comentario que hicieron los periodistas americanos que nos visitaron con el San Luis, sobre nuestro base ball:

«Bueno, chicos, ustedes no tienen una idea del entusiasmo que esos muchachos de la Perla de las Antillas demostraron cuando los Cardenales de San Luis, campeones mundiales hace escasamente un año, llegaron a la Habana, el día cinco por la mañana, para celebrar cuatro games con los mejores teams de la ciudad. Una buena concurrencia se agrupó enel muelle cuando el «Florida» arribó, y lo que es más importante aún, una mayor cantidad de fanáticos invadió el hermoso Stadium de la Tropical cuando los Cardenales vistieron uniforme para enfrentarse con el club Habana, el mejor de la isla».

«A los directores del club San Luis no les preocupó en lo absoluto la entrada, debido a que la novena hizo el viaje con una garantía, pero, de todos modos, siempre resultó interesante ver que una verdadera concurrencia de juego de campeonato acudió al Stadium interesada en los juegos. Si esto es lo que sucede en la Habana cada vez que un team de los Mayores juega de exhibición en esa ciudad, parece que en el futuro todos los equipos del Big Show estarán interesados en conseguir juegos en ese hermoso Stadium de la Tropical, la próxima primavera».

«Desde luego, para los que están ligados al baseball cubano, una concurrencia como la que presenció los juegos de los Cardenales, no será tal vez una sorpresa, pero, para los Cardenales de San Luis que ignoraban que en Cuba conociesen tanto base ball, lo fué».

«A este público no hubo que presentarle los jugadores. Tan pronto co co los players fueron apareciendo en el muelle los «muchachos» de Cuba les llamaron con entusiasmo, y cuando los altetas llegaron al hotel, todo el mundo se interesó por sus autógrafos, llamando a Pepper Martin por su nombre y a Medwick por el suyo, sin equivocarse una sola vez.

EL DIZZY SE MAREA, EH?

Uno que sabía un poco de inglés dijo en el hotel: «Conque el Dizzy no viene por qué se marea, eh? Y enseguida preguntó por Virgil Davis, si era cierto que él estaba dispuesto a pelear con Dean tan pronto éste hiciese acto de presencia en la casa club.

En el terreno de pelota, los players del San Luis fueron recibidos con «bravos» y «vivas» por los fanáticos, pero mientras el público se encargó de recibirlos de éste modo los jugadores del team local les brindaron una serenata con todas las de la ley, ganándoles el primer match con score de 13 por 8, demostrando con ello que conocían el juego tanto como lo hablaban. Frankie Frisch utilizó a Bill Walker, Mike Ryba, y Bill McGee, tres pitchers que tenían todas las razones imaginables para esforzarse, pero los cubanos les pegaron 61 hits y lucieron más jugadores de las Gran des Ligas que los mismos hombres de Frisch.

El Relámpago de Fordham tuvo un consuelo, empero. En los últimos innings de este primer juego sus reservas actuaron bien, siendo Ankerman y Lyle Judy los mejores del cuadro. Este Judy se robó dos bases, luciendomucho. Hay cierta duda sobre su habilidad para batear a los pitchers de las Mayores, y, de acuerdo con las actuales reglas del base ball, nadie puede robarle la inicial, pero no cabe duda que el chico es un demonio en las bases.

Nota: (Después de esto, el comentarista americano habla del desarrollo de los otrostres games celebrados cuya historia es ya del dominio de todos ustedes).

Luego, continúa diciendo:

«La brillante oposición encontrada por los Cardenales en esta visita a la Hazana, les hizo perder considerable grasa, y, como resultado, el San Luis se encuentra ahora en mejores condiciones que ningún otro equipo de las Grandes Ligas. Los players de Frisch abandonaron la isla con magnífica impresión de los peloteros cubanos, y convencidos de que allí se cultiva el base ball».

«Frisch no dijo en el viaje con que infielder se quedará en la novena, pero setieneentendido que Johnny Mize, Ankerman y Eddie Morgan, tienen sus puestos asegurados. En cuanto a los pitchers, Mc Gee, Myba y Potter son los que mejor se han comportado».

SE DIVIRTIERON EN GRANDE

Terry Moore yel pitcher Ed Heusser fueron los únicos que se marearon durante el viaje.... Cuando el outfielder King terminó el segundo game de la serie, tenía un ojo apagado, pero ningún fanático le había pegado... Todo se debió a un foul que recibió estando al bate... Collins y Parmelee recibieron regalos de un jugador de Jai Alai.. En un game los fanáticos silbaron de lo lindo al umpire de primera, y dejaron chiquitico a los fanáticos de Brooklyn, que son reyes en eso de burlarse de los oficiales del juego.... Los muchachos le gritaban todavía «Fuera, fuera» al árbitro cuando el juego del domingo terminó... Durante el primer juego un aeroplano mortificó a la concurrencia de sol volando demasiado bajo sobre el field... El aviador tiró papeles sobre el terreno, justamente cuando los cubanos tuvieron un rally de siete carreras, y Frisch casi perdió los estribos, como le ocurre generalmente desde marzo al 15 de octubre... Ningún fanático se interesó por los hermanos Dean, realmente todos se conformaron con ver a los Cardenales... Más de 30.000 espectadores presenciaron los cuatro games... Jugar en el Stadium de la Tropical, es como trabajar en un jardín donde sólo cultivan orquideas.. Esta es la idea que da ese hermoso campo de pelota de los cubanos. .. El terreno forma parte de una de las poderosas cervecerías de la isla, cuyo propietario, es un fanático y un anunciador inteligente.... Mike González, estuvo en demanda durante la serie.. Todos los players querían saber lo que decían los fanáticos de ellos. ...Los players temieron al principio por su seguridad, pensando que podría haber tiros en la ciudad, pero después estuvieron encantados de la vida.....

La Habana es una gran ciudad.

RED BYRD.

Mongo Pérez le quitó el invicto a Ernesto Martin

Continúa celebrándose en el MYC el Campeonato doble-mixto de squash-tennis

Continuó el domingo celebrándose el Campeonato doble de Squash-tennis para matrimonios en la cancha detres paredes del Miramar Yacht Club, enfrentándose dos parejas que se mantenían invictas y que se consideraban favoritas para el campeonato. Ernesto Martín y Señora y Mongo Pérez y fueron los protagonistas de este gran partido, donde Martín y señora a pesar del buen juego desarrollado, fueron vencidos por Mongo Pérez y señora con la anotación de 30x24. El excampeón nacional de hand ball se presentó en una forma formidable, contestando todas las bolas de izquierda y rebotes que parecían indevolvibles, mereciendo tan re ñida victoria.

Con la derrota de Martín y señora quedan solamente dos parejas invictas en el Campeanato. Estas son Uriarte y señora y Mongo Pérez y señora, quienes deberían de celebrar su juego a finales del campeonato, con el fin de no restarles entusiasmo a los participantes.

Molina y Ramos fueron vencidos por Plasencia con anotación de 30x27 30x20, retirándose «Matusa» Ramos por lesión en la rodilla, por lo que se someterá a un tratamiento «Murciélogo Negro, en la Clínica del popular «Deus».

Amaury Gómez y señora regresaron a la cancha con una victoria sobre Valledor y señora, quienes se quedaron en 22 tantos para treinta.

En el campeonato Single en la cancha de cuatro paredes, Gaspar Llovet venció a Jerry Wolfer 15x10, Duthil le ganó a Prieto 15x7 y Piloto derrotó a J. Kates 15x12, manteniéndose Duthil invicto en la primera categoría. En la Segunda Categoría Veranes perdió contra Somodevilla 30x23 y en la tercera Miró fué derrotado por Quintana 21x6.

VENCEN LOS GIGANTES AL TEAM DE LA ACAD. NAVAL CON MUY FACIL ANOTACION

PENSACOLA, Florida, marzo 16. (AP).—Usando sus suplentes en los últimos seis innings, los New York Gigantes derrotaron hoy fácilmente al team de l aAcademia Naval de Aviación de aquí. El score fué de 5x0.

La anotación por entradas fué:

A. N. . . . 000 000 000—0 5 7
N. Y. (N) . 011 000 30x—5 9 3

Baterías: Smith, Leonard y McDonough; Anderson, Jeffcoat, Fredick y Mancuso.

LLOYD NORTE ALEMAN
UNICA OPORTUNIDAD EN 1936!
10 DIAS A INGLATERRA Y FRANCIA
11 DIAS A ALEMANIA
Por el lujoso trasatlántico alemán
"COLUMBUS"
(46,000 tons. despl.)
Saliendo de la Habana en
ABRIL 27.
(con 1 día de estancia en New York)
INFORMES:
AGENCIA GENERAL
OBISPO 28. HABANA TEL. M.8082

CON GRAN SOLEMNIDAD FUE INAUGURADO EL CAMPO DEL "ASTURIAS" PARA FOOTBALL

Ante una concurrencia de más de quince mil aficionados tuvo lugar dicho acto, con el match entre el equipo brasileño y el del Asturias. El Botafogo, un team débil frente al Marco

(CRONICA DE «EL UNIVERSAL», DE MEXICO)

La Calzada del Chabacano, polvosa y accidentada como pocas, fué visitada ayer por unos quince mil aficionados, quienes desafiaron toda clase de molestias para presenciar la solemne inauguración del gran parque de foot ball que, en la salitrosa y árida Colonia, irónicamente llamada «Vista Alegre», ha levantado el Centro Asturiano de México, como una cooperación para el desarrollo del deporte, en sus diversas manifestaciones.

La obra ejecutada por el Centro Asturiano es una aportación de cuantía para secundar los propósitos de llas Altas Autoridades que ahora, se están preocupando muy detenidamente por darle el mayor impulso a los deportes, hecho confirmado con la creación de un Departamento especialmente dedicado al asunto.

El Jefe del Departamento del Distrito Federal, señor don Cosme Hinojosa, que ayer se sirvió inaugurar oficialmente el Parque del Asturias, seguramente que habrá podido apreciar el esfuerzo que representa una obra de esa magnitud y, puede considerarse como un hecho que dentro de sus elevadas funciones habrá de cooperar a que la nueva unidad deportiva cuente con el apoyo de la alta dependencia que es a cargo del señor Hinojosa.

No podría considerarse terminado en lo absoluto el nuevo Parque, pero sí está en condiciones de prestar los servicios a que está destinado. Ayer se nos informó que serán construídos algunos pasillos transversales y verticales en las tribunas laterales de sombra y de sol; algunos vomitorios con escaleras ocultas, y otros detalles que harán, cuando ya estén ejecutados, que al campo del Asturias se le pueda considerar justificadamente como el primero de la capital.

Por lo que se refiere a la cancha, dió la impresión de que no alcanza las medidas máximas, pues en los primeros minutos del juego con suma frecuencia se perdían todos los pases de las líneas laterales, debido a que los jugadores se hallaban «enrarecidos» con... algo que bien podía ser la superficie del campo.

SE PRESENTAN LOS BRASILEÑOS

A las 11:45 horas se presentan los jugadores brasileños del «Botafogo», portando la bandera mexicana y dan la vuelta al campo. Son calurosamente ovacionados. Poco después entra el Asturias, que conduce la enseña del Brasil. También hay aplausos a granel.

Segundamente salen al campo los padrinos del mismo, designados por el Asturias.

La comitiva está encabezada por el Jefe del Departamento del Distrito Federal, don Cosme Hinojosa y figuran en la misma los señores presidentes de los clubs España, América, Necaxa, Atlante y Asturias, el señor don Pablo Alexanderson, presidente de la Federación de Foot Ball, el doctor Martínez Cuétara, presidente de la Liga de la primera división, y por un medio centenar de personas, entusiastas del foot ball.

Un enjambre de ases de la cámara asedia a los dos equipos y a los visitantes, y pasan treinta minutos en esas ceremonias.

COMIENZA EL JUEGO

A las doce horas se alinean los equipos a las órdenes del árbitro señor Fernández, el que tuvo una labor discreta

Por el «Botafogo»: Pereyra, Otacilio, López, Alfonso, Martín, Canali, Alvaro, Leonidas, Carballo, Rusimbao y Patesko.

El «Asturias» presenta: Sota, Benjamín, Ballinas, Baca, Sergio, Sansebastián, Tomás, Argüelles, Ruiz, Hutt y Donato Alonso.

El público, que se puede calcular en mas de quince mil personas, está impaciente por conocer las «feiras del futebol» del Brasil.

Son los visitantes los que sorprenden tanto al «Asturias» como al público al exponer una depurada clase de foot ball, un absoluto dominio de pelota y un maravilloso juego de cabeza en particular de la línea delantera. Llegan con facilidad pasmosa al área enemiga, pero... faltó decisión a la hora de los disparos. Cuarenta y dos tiros lanzaron los brasileños sobre el marco del «Asturias» de los que solo dos fueron aprovechados. Eso manifiesta la inseguridad y descontrol que ayer dominaba a los brasileños.

Los primeros diez minutos se juegan en el campo del «Asturias» y la delantera y media brasileña da una cátedra de combinaciones a ras del suelo, en ocasiones con jugadas de cabeza, y solo, repetimos, están débiles al tirar al marco.

El «Asturias» reacciona lentamente y lleva el juego al terreno contrario y se anotan dos remates de cabeza, por Ruiz, uno a un centro y el otro a un corner, pero ambas pelotas salen algunos codos arriba del larguero.

Donato Alonso, el extremo izquierdo del «Asturias» provoca algunas situaciones peligrosas para el Brasil, obligando a la defensa a emplearse a fondo.

El moreno brasileño hace gala de sus malabarismos, que son muy celebrados por el público.

Ballina, el popular defensa del «Asturias», reapareció ayer, para inaugurar el campo, y tuvo de verdad una actuación muy eficaz. En ocasiones tenía que cubrir el terreno de su compañero y siempre salió airoso en sus intervenciones.

Van treinta minutos de juego y el minúsculo y confuso marcador sigue luciendo un cero en cada casilla.

EL PRIMER GOAL PARA EL «ASTURIAS»

A los treinta y cinco minutos, y cuando en el público se notaba una tranquilidad franciscana, Ruiz, el centro delantero astur, puso una nota de calor al rojo vivo, cuando recoge un pase adelantado y, colándose por entre las defensas, dispara un tiro raso, cruzado, que bate al guardián brasileño.

La concurrencia aplaude calurosamente al Asturias y por el resto del primer tiempo aumenta el entusiasmo, claro es, para los de casa, sin dejar de aplaudir una que otra vez a los visitantes.

Intensifica el Asturias sus ataques y hay un tiro superior de Ruiz, que hábilmente detiene Aimoré, el cual ha demostrado magníficas condiciones, en algunas de sus entradas.

Los últimos minutos de la primera jornada terminan con dominio del Brasil, pero no hay más anotaciones.

SEGUNDO TIEMPO

El «Asturias» presenta a Riestra en la portería en lugar de Sota. Otros cambios hay en el campo, en ambos cuadros.

A los quince minutos del segundo tiempo, un avance bien llevado por Martín y Leonidas, es terminado por Carvalho, que se acerca al marco de Riestra, sin que nadie lo moleste, ni el propio portero, y anota el empate. Causó extrañeza la indiferencia de toda la defensa astur y hasta pensaron muchos espectadores en la existencia de una suspensión de juego. Pero, no hubo tal. Fué un tanto efectivo, aunque barato.

Ligera presión sobre la meta astur, una tirada de esquina y un primoroso remate de cabeza del mismo Carvalho, y el marcador se coloca arriba en favor de los brasileros. Van veinticinco minutos de juego.

Poco dura, pues a los veintiocho, o sea tres mas tarde, el charro Argüelles aprovecha codicioso un pase de Hutt y marca un vistoso goal, que empata a dos.

El infatigable Ruiz, después de fallar varias veces sus remates de cabeza, logra, al fin, uno espectacular. Una verdadera clavada de la esférica, vale el tercer tanto.

El dominio del Asturias, si no absoluto, algo semejante, pues los brasileños sólo consiguen aislados avances, pero siempre peligrosos, pues se marcan algunos corners al Asturias, que no causan daño.

Faltando escasos minutos para terminar esta primera jornada entre cariocas y mexicanos, hay un goal bien trabajado por Donato Alonso y remate de Argüelles, que es anulado por fuera de lugar del segundo, pero el propio Alonso lanza un corner y es Argüelles el que anota el cuarto.

Termina el tiempo con cuatro a dos para el Asturias.

BREVE IMPRESION

Podría resultar un tanto aventurado lanzar una afirmativa respecto a los del «Botafogo». Tenemos referencias de numerosas victorias que en Río han conseguido sobre cuadros conocidos, entre ellos el combinado Athletic-Madrid y Español de Barcelona. Tienen, además, cerca de un mes de viajar por mar, sin práctica de uego, con sólo tres días en esta capital la que se hhalla a mas de cuatro mil metros sobre el mar.

Se les notó buen dominio del balón, vistoso estilo en el juego bajo, lo mismo que por alto, pues los delanteros, casi todos altos, dominan bien ese estilo y llevan alguna ventaja a los nuestros. Pero los nuestros superan en mucho a los visitantes en codicia, decisión, valor y entusiasmo por conquistar la victoria.

No se vió en el juego de ayer, a los brasileños que dominen el tiro fuerte al marco, y parecen inclinados a meterse con todo y pelota.

Son limpios en sus entradas y de ahí que el «bueno» de don Sergio hiciera unas cuantas de las que él acostmbra. ¿Hasta cuándo?

Hay que verlos en algunas otras actuaciones y es seguro que mejoren mucho su juego, ya que tienen madera para ello.

Ahora que, con la briosidad con que jugó el Asturias el segundo tiempo, el resultado no podría ser otro.

Por eso algnos entusiastas del Asturias se preguntaban ¿Por qué nuestro equipo no juega los partidos de campeonato en la forma que lo hace en este momento?

Finalmente, los mejores, por el Asturias, Sota, que sólo actuó en el primer tiempo. Riestra sí tuvo un error cuando le metieron el primer goal, en cambio, posteriormente defenció con éxito situaciones peligrosas. San Sebastián, Donato Alonso, Ballina y el charro Argüelles.

De los visitantes, sin hacer afirmaciones aisladas, se puede adelantar que el conjunto es muy homogéneo, y que puede ganar y perder con nestros equipos.

México, marzo 2 de 1936.

E.C.D. 2016

DEBUTO CON EL "ALBANY" EL EX-AMATEUR COMELLAS

ESTA NOCHE, EL TERCER GAME DE LA SERIE SENIOR SOCIAL DE BASKET

SPORTS — DIARIO DE LA MARINA — SPORTS

PAGINA DIECISEIS — LA HABANA, MARTES, 17 DE MARZO DE 1936 — AÑO CIV

Amateur Aces

—La serie femenina.
—El base ball de juniors.
—Cárdenas manda un recado...

(Por DAN)

La serie final del campeonato junior femenino de basket ball, que colocará en un mismo floor a los quintetos del Hispano y Liceo de la Placetas, no comenzará hasta el próximo domingo, jugándose los dos primeros games en Placetas... Según el schedule combinado, las chicas del Hispano jugarán en el interior el domingo y el lunes, y el team de Placetas vendrá a la Habana el miércoles y el jueves... Un bonito esfuerzo se ha hecho para iniciar la serie esta misma semana, en la Habana, pero los delegados no se pusieron de acuerdo y la suerte decidió... Tratando de arreglar el problema, Pappy Odoardo se fué el domingo a Placetas, pero, dudamos mucho de que haya conseguido lo que se proponía... Después de conquistado un derecho, ningún club lo cede fácilmente, y el Placetas tiene ahora en sus manos el hermoso chance de iniciar la serie en sus propios terrenos... El coach del equipo del interior, Pino, cree que la batalla terminará en tres games... El sábado, último antes de retornar a su hame-town dijo aquí que «a fin de que el Hispano no saliese perjudicado, su team jugaría el cuarto game, de pura exhibición en un floor local».

El Hispano está temblando en estos días. El club tiene una amarga experiencia en eso de ir a una ciudad del interior, jugar allá, y presenciar la retirada de su rival, sólo para encontrarse con que ha hecho un gasto sin chance de resacirse, y ésta excursión a Plactas les representa una interrogación.. Nos han informado que dos o tres atletas del Sepúlveda no quedaron conformes con el juicio que hicimos de ese team tras de verlo en acción frente al Hispano el viernes último... Nosotros lo sentimos... Bernardino Rodríguez y Maestri están constituyendo un hit como umpires en el campeonato junior de base ball de la Liga Nacional... Bernardino, sobre todo, luce un «Parker en miniatura» por su estilo para decidir... Maestri está bien en el conteo de bolas y strikes... Y con práctica ha de convertirse en uno de nuestros mejores umpires. Es buena esa teoría de la Liga Nacional de sacar los oficiales de su propio circuito... Algunas veces, los árbitros, resultan tan hábiles que enseñan un poco de base ball a los mismos jugadores...

En uno de los dos juegos del domingo, Bernardino Rodríguez indicó practicamente una jugada a uno de los players que actuaban, pero el muchacho «no apreció su dirección»... Estando un hombre en primera, el director del equipo lo lanzó al robo de segunda, cosa que realizó el muchacho... El tiro del catcher fué malo y la bola se extendió en consideraciones hacia el outfield... Bernardino, que en sus buenos tiempos fué uno de los mejores jugadores que vió en acción el amateurismo, creyó que el muchacho aprovecharía el error para correr hasta tercera, y ,previendo una decisión en esa base, fué hasta ella, pero, su sorpresa fué gran de cuando vió que «él había visto más clara la jugada que el jugador en cuestión»... (El chico se había quedado tranquilamente en segunda, considerando suficiente el esfuerzo realizado anteriormente.)

En el campeonato de baseball junior de la Liga Nacional se ven algunos pinos de promesa, pero, en general, puede decirse que los teams no juegan como deben hacerlo... Y el error está en que los equipos no han sido puestos en manos de verdaderos instructores... Los muchachos cometen muchas pifias mentales que pudieran eliminarse si algún observador de experiencia les hace las indicaciones cada vez q. lleguen al dougout al terminarse un inning. Es de muy mal tono, por ejemplo, esos gestos que hacen algunos players, contra sus propios compañeros, cuando éstos cometen un error.... Un error es parte del juego y todo player debe aprender a aceptarlos como se presentan---especialmente los pitchers!... Esta es masledicina quetodos hurler tiene que aprender a tomar en un game.

Livio Morales, que fué un brillantísimo guard para la Universidad en una época gloriosa de los Caribes, puede unirse dentro de poco a la Asociación Nacional de oficiales de basket... Livio ha sido invitado a formar parte de esa Asociación... Paco Muñoz, veterano comentarista y oficial, dice que dejará de ser scorer tan pronto como salgan hombres que le puedan sustituir... Lo mismo dice Cappy Campuzano... Ambos sólo querían ver en buena marcha a la Asociación... Mrs. Lalo Andreu es una entusiasta partidaria del Teléfonos, y dice que «el team que quiera ganar este año el campeonato de la Liga Nacional tendrá que derrotar al Teléfono».... (Nota: lo mismo opina Narciso Picazo)... El nombre del pitcher Agapito Mayor suena ya en todos los teams... Ahora dicen que el muchacho va a jugar de la Acción Republiana.... Esto es el resultado de ser una estrella indiscutible de un sport!!!... El próximo domingo por la mañana juegan los teams del ADC y Vedado en los terrenos azules... Incidentalmente, Humberto Pí Muñoz está jugando otra vez el campo corto del VTC, y nos aseguran que está fildeando un error... Si nada raro ocurre de aquí al comienzo del campeonato, el Vedado presentará el siguiente lineup: Fleites, catcher; Panchón Hernández, primera base; Fernández, segunda; Néstor Mendoza, tercera y Pí Muñoz, en el short stop; Eddy López, Calvito y Morales serán los outfielders y Portelita, Decall y Fanchón los pitchers....Molinos no jugará.... Está en los EE. UU y «Uncudum» Escobar, q. el año pasado se había acercado al Stardom, se encuentra ahora en una finca, recuperando su salud.

Desde Cárdenas nos envían el siguiente tip: Varios clubs de Matanzas, Sagua, Santa Clara y Caibarién, se han ofrecido al Deportivo de Cárdenas para formar un block, retirarse de la Unión Atlética de Amateurs, y entrar en la Liga Nacional de Amateurs... Si esto ocurre, entonces la Social se fortalecerá mucho por el interior, indudablemente... La planilla del atleta Antofico Mesa, que ha firmado por el Cubaneleco, dió bastante juego a la Unión Atlética y a la Liga Social en la última semana... Pero, al fin y al cabo todo se arregló, y Mesa jugará del Cubaneleco, aunque su corazón parece estar con el ADC!!!... Este parece ser un caso en que el cariño del padre ha podido más que el deseo del hijo.... Según las noticias que tenemos ha sido Mesa padre quien ha impulsado a su hijo hacia el Cubaneleco.... El Presidente de la UAA no aprobó nuestra opinión sobre el caso de los atletas amateurs que practicaron con los Cardenales en el Stadium. Dice que abrirán una investigación, pero que «nadie puede pedir que los miem- «nadie puede pedir que los moeqlp bros del Comité Ejecutivo estén en todos loseventos deportivos que se efectúan en Cuba» Y en esto sí tiene razón!

ECHEVERRIA ES MEJOR QUE LOU SALICA Y QUE SIXTO ESCOBAR; NINGUN BANTAM WEIGHT SERIA CAPAZ DE REPETIR LA PROEZA DEL CHAVALILLO

Freddie Miller fué el maestro de siempre; pero al final «Fillo» le había descifrado el estilo y se imponía. Si hubiese peleado igual desde mediado el combate, hubiese obtenido el triunfo

EDDIE BORDEN ha regresado a New York. El famoso crítico de «The Ring», el hombre que hace las clasificaciones del boxeo mundial, nos autorizó para publicar unos párrafos de la crónica que envía a su periódico sobre la sensacional pelea que libraron el sábado Freddie Miller, el campeón mundial de los feather weiget y «Fillo» Echeverría. Eddie Borden se va entusiasmado y, sobre todo, tiene un gran interés y admiración por «Fillo». Los siguientes párrafos lo demuestran así:

«Freddie Miller es, y lo será por mucho tiempo, el campeón mundial de los feather weights. Ha tenido tres peleas sucesivas, contra tres hombres de categoría. Y cada vez ha afirmado más su corona de campeón del mundo sobre sus sienes. Miller derrotó a Johnny Peña en 15 rounds. Quince días después, destrozaba a Petey Sarron, en Miami. Y ahora acaba de vencer a Julián Echverría en la Habana. De los tres aspirantes, el mejor, sin duda, es «Fillo». Sarron y Peña están gastados. Echeverría es un jovencito con grandes ambiciones. Comienza ahora su carrera y va a ir muy lejos. Tan lejos, quizá, como Miller.

«Miller ganó. Sacó el margen suficiente para obtener la decisión de los jueces. Si éstos hubieran sido, como en otros lugares, entusiastas del «Fillo», hubieran votado un draw (tablas). Freddie Miller fué el maestro de siempre. No expone mucho, no le permite chance alguno al adversario. El se conforma con dar cuatro golpes; pero no quiere que el contrario le dé uno solo. Así, Miller deshizo las ofensivas de Echeverría, metiéndole su upper cut cuando el español fallaba. Esa fué la pelea del primero al octavo round. Su estilo zurdo y sus tricks tardaron en ser descifrados por el español. Pero, en los dos últimos rounds, Echeverría había conseguido saber cómo tenía que pelearle a Miller y ganó esos rounds cómodamente. Era ya tarde. Si Echeverría pelea antes como peleó al final, sin duda, el resultado de la pelea hubiera sido otro. Pero usted no puede volver las cosas del pasado al presente».

ECHEVERRIA, UN BANTAM

«Y de paso, digamos que en Echeverría está el verdadero campeón bantam weight del mundo. Ni Lou Salica ni Sixto Escobar harían frente a Miller lo que Echeverría hizo. Precisamente, «Fillo» peleó bien al final y estaba enterito. Salió sin un golpe, resistiendo heroicamente todo el grueso del ataque de Miller sin vacilar.

«Fillo debía pelear todavía algún tiempo como bantam weight. En realidad, con sus 120 libras hace una locura peleando con los feathers... Ningún hombre podría darle a Freddie Miller SEIS LIBRAS DE VENTAJA, y «Fillo» se las dió, sin ir a la lona. Fué un milagro ver cómo aquel muchacho delgado resistía impávido, moviéndose con ligereza, para terminar con una velocidad impresionante. Echeverría es un buen boxeador y un gran valiente del ring. Un campeón que antes de dos años habrá llegado hasta donde Miller está hoy en día».

Después, Eddie Borden habla en su crónica de «Fillo» y de la sorpresa que le causó ver que en Cuba se habían recaudado solamente tres mil doscientos sesenta y seis pesos con un campeón del mundo y el mejor ídolo local.

Cómo Fillo bloqueó. Muchos de los golpes de Frederick Miller fueron bloqueados por el chavalillo. En la presente foto se le ve cortando con su brazo un upper cut del campeón... Pero cuando Julián Echeverría comenzaba a descifrar el estilo de Miller, la pelea estaba terminándose.

LA PELEA MILLER Y EL FILLO SEGUN EL REFEREE MIKE ROJO

Como nota de interés para el lector, damos publicidad a la votación oficial del referee Mike Rojo, en la pelea de Fillo y Freddie Miller. Como el lector verá, hay seis puntos de diferencia a favor del campeón del mundo. El Reglamento de la Comisión exige una mayoría de cinco puntos para dar una decisión. Es decir, que el árbitro registró dos puntos menos de los necesarios para lograr unas tablas.

MILLER.... .... 666 655 6544—53
FILLO.. .... 444 455 4566—47

Convocan a una justa de Clubs en el base ball

La competencia será entre los clubs independientes y promete ser de enorme interés

La Organización Deportiva Amateurs de Cuba convoca por este medio a las entidades legalmente constituidas que radiquen en el territorio de la República de Cuba para un campeonato de base ball bajo las siguientes: BASES.

1. Podrán participar en la contienda las entidades legalmente constituidas, cuyos equipos de Base ball estén integrados por Atletas estrictamente amateurs. Dichos Atletas deberán estar en actitud de poder competir ,de acuerdo con los estatutos y Reglamento vigentes de esta Organización.

2. Las solicitudes de inscripción de equipos de entidades que figuren como asociadas deberán venir acompañadas de los siguientes documentos: (a) Escrito firmado por el Secretario o Representante de la Entidad respectiva, en el que conste la determinación de competir. (b) Nombramiento de un Delegado. (c) La suma de dos pesos ($2.0) como cuota de inscripción; cinco pesos ($5,00) de fianza para responder a la conducta y obligaciones contraídas por la Entidad y veinte centavos ($0,20) por cada atleta que inscriba para competir en la justa.

3. Las Entidades no pertenecientes a la Organización cumplirán los mismos requisitos del apartado anterior, además de la solicitud de inscripción como asociada, acompañando la cantidad detres pesos ($3.00) importe del ingreso y primera mensualidad. (Artículo 9 de los Estatutos.)

4. Las solicitudes de inscripción han de estar en poder de la Comisión, antes de las once de la noche del día seis de abril de 1936, fecha en que vence el plazo para las inscripciones. Las mismas deben presentarse en la Secretaría de la Organización, Agramonte y Apodaca. Edificio del Club Atenas.

5 A las 24 horas de vencido este plazo, se reunirán el Delegado de ba base ball y el secretario General de la Organización, para conocer de las solicitudes presentadas, admitien do las que estén de acuerdo con todo lo expresado y rechazando las que no se ajusten a dichos preceptos. Esta reunión podrá prorrogarse hasta terminar dicho trabajo no debiendo exceder de un plazo de ocho días y a la misma deberán concurrir los delegados de las Entidades que hayan solicitado su inscripción, con el fin de ratificarla y de imponerse de todas las resoluciones que se adopten. En el propio plazo se fijará el número de atletas que cada Club pueda inscribir, fecha de la inauguración, orden de los juegos y demás particulares. Así también se conocerá de los nombramientos de oficiales que verifique el Comité Ejecutivo de la Organización.

6. Las reglas por las que regirán los juegos son las oficiales vigentes en la actualidad para organismos similares. La interpretación de las bases está encomendada al Delegado General y sus dos asesores pero las resoluciones deberán conocerse y sancionarse en el seno de la Comisión integrada por los delegados de cada Club.

7. La Organización donará un trofeo que pasará definitivamente a poder del Club que primero gane tres campeonato, además de otorgar una medalla a los atletas que resulten ser los primeros como pitchers en bases robadas, campión en bate.

La Habana, marzo de 1936.

Ramón Cabrera Torres, Delegado General de Baseball.

DEBUTO EL PITCHER DE REGLA, COMELLAS, EN EL EQUIPO DEL ALBANY

DAYTONA BEACH, Fla., marzo 16. (AP).—Jorge Comellas, joven lanzador cubano del club Albany debutó hoy como profesional en el partido de práctica celebrado aquí con el Chattanooga, y fué víctima de los batazos que produjeron la caída del Albany. El match se decidió 9x4 a favor del Chhattanooga.

La anotación por entradas fué:

Albany: (LI). . 000 020 020—4 4 4
Chattanooga . 001 043 10x—9 9 1

Baterías: Benton, Comellas, Brown y Wagner: Cohen, Pettit y Redmond.

GANAN LOS ATLETICOS

FORT MYERS, Fla., marzo 16.—(AP).— Los Atléticos de Filadelfia ganaron hoy su primer juego de exhibición en la Primavera, pero, para salir airosos tuvieron que enfrentarse con el team de la Casa Davis.

El score fué de 4 por 0.

C. D. . . . 000 000 000—0 4 1
Fila. . . . 300 000 10x—4 12 1

Baterías: Slaawew, O-Flyn y Fink; Veacd, Urchuph y Savino.

Bonito partido estelar han combinado para hoy en el viejo "Frontón Jai-Alai"

La pareja azul, bien preparada, ha de dar mucho colorido al partido. Los dos jugadores están en forma y forman una gran combinación. Habrá mucha movilidad

El programa de esta noche en el Jai Alai, es de dos partidos interesantes.

En el estelar salen a batirse Morales y Vallejo, con Creus y Paco Partido éste que ha de resultar muy bueno, pues los cuatro contendientes se encuentran en gran forma.

Morales está áatacando mucho y sacando colosalmente y Vallejo es una estrella en la zaga.

Creus y Paco jugaron un horror el domingo y de seguro que han de presentar gran lucha a gusto del público.

Román y Aguiar, vencieron en el blico.

primer partido de anoche en el Jai Alai, a Paco menor y a Solá.

Estos hicieron todo lo humanamente posible por salir adelante, pero no pudieron porque los contrarios se presentaron intransitables.

En la primera quiniela salió victorioso Solá.

En el estelar se fueron delante de un principio Eguíbar y Maguregui, colocándose en 17 por 9, Elizondo y Ondarres. Estos se reponen y por fuerte ataque logran el empate a 17, de un sólo tirón y se van arriba, llegando al tanto 30, mientras los otros no pudieron pasar de 19.

La segunda quiniela fué de Elizondo.

PROGRAMA OFICIAL PARA LA FUNCION QUE SE CELEBRARA ESTA NOCHE

(A LAS 8½)

PRIMER PARTIDO, A 30 TANTOS: Román y Adolfo, blancos, contra tirrino y Goyo, azules. A sacar, ambos, del cuadro 10, con ocho pelotas finas.

PRIMERA QUINIELA, A 6 TANTOS: Adolfo, Morales, Goyo, Aguinaga, Deva e Iturrino.

SEGUNDO PARTIDO, A 30 TANTOS: tra Creus y Paco, azules A sa- Morales y Vallejo, blancos concar, ambos del cuadro 10, con ocho pelotas finas.

SEGUNDA QUINIELA, A 6 TANTOS: Paco, Creus, Vallejo, Elizondo, La Paz y Guernica.

RESULTADO OFICIAL DE LA FUNCION CELEBRADA ANOCHE

PRIMER PARTIDO

	Tantos
Paco menor y Solá, blancos	21
Román y Aguiar, azules	30

Ganadores: AZULES.

PRIMERA QUINIELA

	Tantos	Pagos
1—Paco menor	2	$ 5.27
2—Solá	6	5.57
3—Escarza	2	5.90
5—Román	2	4.55
5—Román	2	7.71
6—Ochoa menor	2	3.45

Ganador: SOLA. Pagó a:

5.57

SEGUNDO PARTIDO

	Tantos
Eguíbar y Maguregui, blancos	19
Elizondo y Ondarres, azules	30

Ganadores« AZULES.

SEGUNDA QUINIELA

	Tantos	Pagos
1—Maguregui	2	$ 6.85
2—Vallejo	2	3.31
3—Ondarres		
4—Elizondo	6	3.42
5—Malluquiza	2	3.54
6—Eguíbar	4	6.42

Ganador: ELIZONDO. Pagó a:

3.42

HABANA - MADRID

RESULTADO OFICIAL DE LA FUNCION CELEBRADA ANOCHE

PRIMER PARTIDO

	Tantos
Quintana y Cubota, blancos	25
Pedrito y Girón, azules	13

Ganadores: BLANCOS

PRIMERA QUINIELA

	Tantos	Pagos
1—Cubota	1	$ 4.22
2—Pedrito	6	3.22
3—Girn	3	3.42
4—Torres	1	2.38
5—Aníbal	1	1.76
6—Buendía	2	2.19

Ganador: PEDRITO.

SEGUNDO PARTIDO

	Tantos
Epifanio, Gayarre y Aníbal, blancos	26
Torres y Labat menor, azules	30

Ganadores: AZUóLES.

SEGUNDA QUINIELA

	Tantos	Pagos
1—Epifanio	6	$ 1.98
2—Gayarre	4	5.13
3—Labat menor	0	1.25
4—Montes menor	2	4.10
5—Sarmiento	2	4.10
6—Azpeitia	2	4.10

Ganador: EPIFANIO.

TERCER PARTIDO

	Tantos
Sarmiento y Azpeitia, blandía, azules	27
Montes menor y Buendía, azules	27

Ganadores: BLANCOS.

TENNIS

Categoría

Resultado de los juegos celebrados el domingo en los courts del Casino Deportivo de la Habana.

R. Bonich a Whitehouse, por default

. Ruíz, a René Gómez, por default

Emilio Bonich, a Roberto Maza, 6x3, 7x5.

Raúl López, a P. Hernández, 4x6, 6x3, 6x4.

R. García, a A. Llorente, 1x6, 6x3, 6x4.

P. Peláaez, a A. Recalt 6x4, 6x2

Las incripciones para los dobles se cierran el jueves a las seis de la tarde y los matches comiénzan el domingo a las dos y media de la tarde.

B. Alvarez, Amateur Cubana de Lawn Tennis.

a NUEVA YORK — a MEXICO

"ORIENTE" Sale todos los Domingos
"ORIZABA" "SIBONEY" o
"YUCATAN" Salidas todas los Jueves

"ORIZABA" "SIBONEY"
o "YUCATAN"
Salidas todos los Martes

Servicio regular, durante todo el año, por los magníficos y modernos buques de la New York and Cuba Mail S. S. Co., construídos especialmente para el clima de los trópicos. Disfrute del baile y deportes sobre cubierta en un elegante y distinguido ambiente. Precios bajos—personal que habla Español.

TODOS LOS VAPORES DE LA NEW YORK AND CUBA MAIL S. S. CO., ESTAN PROVISTOS DE UN SISTEMA PERFECTO DE REFRIGERACIÓN PARA EL TRANSPORTE DE TODA CLASE DE FRUTAS Y VEGETALES.

Para informes y reservaciones: BAJOS DEL CENTRO ASTURIANO, (Esquina Obispo y Parque Central) HABANA, Cuba. Tel.: A-6154 y M-7776.

NEW YORK and CUBA MAIL S. S. CO.

TOPICOS FUTBOLISTICOS

Por PETER

—Un final muy interesante.
—Junta en el C. Gallego.
—Asturianos y gallegos.

Bonito final va a tener el Campeonato de la Liga en España, con motivo de los resultados registrados el pasado domingo. Los merengues del Madrid, que están a la cabeza de la justa, perdieron contra el Racing de Santander y el Barcelona, que también tiene muy buena puntuación, perdió con el Oviedo, mientras los leones del Norte, el Athletic de Bilbao, vencía en Mestalla al Valencia.

Ahora tenemos esta clasificación:

Madrid	22	Puntos
Athletic de Bilbao	21	»
Oviedo	20	»
Racing de Santander	13	»
Barcelona	18	»
Hércules	17	»

Sobre los resultados ya conocidos, tenemos que hacer una salvedad, que es la siguiente: En los despachos que nos llegaron el lunes por la mañana, aparece el Athletic de Bilbao con un empate a un goal con el Valencia, mientras que en el despacho que nos llegó anoche, aparece dicho match como un empate. Lo que quiere decir, que si éste fué el resultado yo en que hemos publicado de 2x1, entonces están empatados Oviedo y Athletic de Pilbao, en el segundo puesto con veinte puntos.

—//—

Mañana miércoles, habrá junta ordinaria, de Directiva, en el Club Deportivo Centro Gallego. Reunión que celebrará conjuntamente con el Comité de Damas de dicha institución, ya que en ella se ha de tratar sobre la grandiosa verbena que ofrecerá esa sociedad el día 4 de abril en el Stadium del Campo Cerveza Polar.

Se ruega la puntual asistencia.

—//—

Si el Deportivo Centro Gallego juega el próximo domingo contra la Juventud Asturiana, como lo hizo el pasado domingo contra el Deportivo Hispano América, en el primer tiempo, ¿qué pasaría?

El domingo habrá un juego de esos de «arranca pescuezos».

Se enfrentarán Juventud y Centro Gallego, cuyos anteriores matches del Campeonato han terminado con empates. Y como diz que a la tercera va la vencida, puede que haya un triunfador... y si son los asturianos se producirá un empate sensacional y entonces se pondría nuestro Campeonato como el de la Liga en España

—//—

Ya el señor Jesús Lacera, Presidente de la Federación de Futbol de la Habana, está en su casa. Lo que quiere decir que ha mejorado notablemente, cosa que nos alegra mucho poderlo publicar.

El amigo Lacera nos envía una carta, la cual le publicamos porque en ella da las gracias a los amigos que se interesaron por su salud, pues en lo referente a nosotros, no merecemos las gracias, ya que sólo hemos cumplido con un deber de amistad.

He aquí la carta:

Habana, 16 de marzo de 1936.
Sr. Pedro Fernández Alonso.
DIARIO DE LA MARINA.
Presente.

Muy señor mío y amigo: El objeto de la presente no es otro que el darle las gracias más expresivas a usted así como también a los compañeros todos de la Federación y numerosos amigos en general, por las demostraciones de sincero afecto que han tenido con mi persona, interesándose diariamente por mi salud, mientras duró mi permanencia en la Quinta Covadonga.

Ya bastante mejorado y como ya me encuentro en mi casa, quiero significarles a todos, por medio de estas líneas, mi profundo agradecimiento.

Le queda muy reconocido y mande cuanto guste a su afectísimo amigo y s. s.,

Jesús Lacera, Presidente Federación de Futbol de la Habana».

HOJAS 'PARIS'

Depósito y Ventas Para Vendedores

en las vidrieras del «CAFE MARTI», Zulueta y Dragones, y «PUERTA DE TIERRA», Monserrate y Muralla, agencia de los «OMNIBUS SANTIAGO-HABANA».
Pídalas por los teléfonos M-5268 y M-4391 y se le mandará inmediatamente.

París Blade Mfg. Co.

HOJAS "PARIS"
FABRICADAS CON EL MEJOR ACERO DEL MUNDO
AFEITAN CON SUAVIDAD
PRECIOS ESPECIALES AL POR MAYOR
REPRESENTANTE DISTRIBUIDOR
J. M. LOPEZ: AGUIAR 126

Constante y Montes Menor tendrán ruda lucha hoy en el estelar del "H. Madrid"

Irán acompañados por Aníbal y Labat Mayor, respectivamente. El encuentro de apertura también luce mucho en el magnífico programa combinado para esta noche. Los pagos de ayer

Constante y Aníbal lucirán esta noche las camisas blancas en el match estelar cuando se enfrenten con Montes menor y Labat Mayor. Este encuentro, por tratarse de cuatro pelotaris de su prestigio y cartel, es lógico que resulte en una batalla sensacional durante todo el tiempo. Hasta que no se baje el último cartón, sin duda alguna será difícil predecir el bando ganador.

En el match de apertura, Salvador y Azpeitia tendrán por rivales a Pedrito y Cubota. Como se puede ver, no podía buscarse algo de mayor atracción para dar comienzo a la interesante función combinada para esta noche en la Bombonera.

Pero esto no es todo. Los empresarios del Habana Madrid se han entusiasmado y todos los días quieren ofrecer algo bueno a los fanáticos.

Por ello que hayan recabado de Pascau y Barrios para que tomen parte en el tercero y último partido, teniendo por adversarios almendaristas a Sarmiento y Bernal, muchachos que forman una pareja estupenda.

El programa luce grande en general y por encuentros. En el papel es excelente y sobre el asfalto será monumental.

HABANA-MADRID

Programa oficial para la función que comenzará esta noche a las ocho.

Primer partido a 25 tantos: Salvador y Azpetia, blancos, contra Pedrito y Cubota, azules. A sacar ambos del cuadro 14 y medio.

Primera quiniela a seis tantos: Salvador, Azpeitia, Pedrito, Cubota, Aníbal y Labat mayor.

Segundo partido: a treinta tantos: Constante y Aníbal, blancos, contra Montes menor y Labat mayor, azules. A sacar ambos del cuadro catorce y medio.

Segunda quiniela a seis tantos: Constante, Montes menor, Pascau, Barrios, Sarmiento y Bernal.

Tercer partido a 30 tantos, Pascau y Barrios, blancos, contra Sarmiento y Bernal azules. A sacar ambos del cuadro catorce y medio.

El San Carlos y Güines han de jugar esta noche

Ambos teams empatados, han de celebrar hoy el tercer encuentro de su gran serie

Esta noche tendrá efecto en el floor del Club San Carlos, el tercer game de la serie de cinco que celebran los carlistas con el Liceo de Güines, discutiendo el título de Campeones Seniors de la Liga Social.

La serie se halla empatada, habiendo ganado un juego el San Carlos y otro el Liceo. El triunfador de esta noche estará más cerca del éxito final y con más ventaja que su contrario, y sólo necesitará repetir el próximo jueves para conquistar el campeonato.

Los line ups que probablemente presentarán cada quinteto son los siguientes:

San Carlos: Luis González, f; Baturro Gutiérrez, f; S. del Castillo, c; Armando Rubio, g; Neno Valdés, g.

Liceo de Güines: J. Hernández, f; F. Ortega, f; A. Díaz, c; J Hernández g; G. Rubí, g.

Si los muchachos del «majá» González se presentan con la misma efectividad del otro día, tendremos un nuevo duelo entre los incontenibles tiradores del Güines, Panchitín Ortega, Díaz y Hernández y el Baturro Gutiérrez, Luis González y Armando Rubio de los verdi-blancos.

Los precios será los mismos, veinte centavos los caballeros y diez centavos las damas, Se comenzará a jugar a las nueve y media de la noche.

Buenos eventos femeninos darán en Panamá el 1938

Numerosos meets se ofrecerán al celebrarse los Juegos Deportivos en Panamá

Uno de los pasos de mayor importancia dados hasta ahora en los Juegos Deportivos Centro Americanos, ha sido sin duda, la inclusión de las pruebas para la mujer (desde los Juegos de la Habana en 1930), y con los eventos de atletismo, agregados al programa femenino en la Junta General de Delegados celebrada en San Salvador en abril de 1934, ese gran paso ha quedado, se puede decir, completado.

La moción para incluir el atletismo en el programa femenino de los Juegos Deportivos fué presentada por los Delegados Soler Serra, de El Salvador; Moenk , de Cuba; Martínez Ceballos de México y de Matheu, del C. I. O.

Después de hacerle algunas modificaciones al programa de pruebas incluido en la proposición de dichos Delegados la Junta la aprobó.

La proposición era del tenor siguiente:

La participación de la Mujer en los III Juegos Deportivos Centroamericanos ha sido un éxito y ha evidenciado de manera indiscutible, que existe en nuestra raza material femenino que debe ser aprovechado en estas competencias, y que las mujeres de nuestros pueblos tienen derecho a participar en ellas, en la misma forma que los hombres,

Si buscamos con los Juegos el desarrollo de una fuerte raza, mejorándola en sus condiciones físicas, hemos de hacer que la mujer se forme saludable y resistente, dándole estas ventajas por medio del acercamiento al ejercicio físico.

Estas consideraciones nos mueven a presentar a la consideración de ustedes, la siguiente proposición:

I.—Inclúyase en el Programa del los IV Juegos Deportivos Centroamericanos, en la parte destinada a competencias femeniies, las pruebas de atletismo siguientes:

(A) Carreras planas

1.—Carrera de 50 metros.
2.—Carrera de 80 metros
3.—Carrera de 200 metros.

(B) Carreras de relevos

1.—Carrera de relevos de 200 metros (4x50).
2.—Relevo de 400 metros.
1.—De 200 metros.
1.—De 80 metros.
2.—De 60 metros.

(C) Lanzamientos

1.—Lanzamiento de la Jabalina, (tamaño y peso especiales).
2.—Lanzamiento de la pelota de Basket ball.

Hemos fijado únicamente esas pruebas, por creer que es la fórmula más adecuada para mujeres, para que no puedan resultar perjudiciales, estimando la cortedad de programa para la primera ocasión será suficiente y bastante.

Al solicitar de ustedes la aprobación de esta moción les hacemos presente nuestra consideración más distinguida:

(fdo), A. Soler Serra, Delegado de El Salvador, **M. A. Moenck,** Delegado de Cuba, **F. J. de Matheu,** Delegado del C. I. O. **J Martínez Ceballos,** Delegado de México

Esta proposición fué aceptada, modificándose el programa, como sigue:

Carreras

De 50 metros planos.
De 80 metros planos.
De 200 metros de relevos 4x50.

Saltos

Salto largo con imupiso.

Lanzamientos:

Del Disco y de la Jabalina.
(Peso y tamaño especiales).

Compañía Trasatlántica Española

Servicio de Vapores Correos Todo El Año.

El rápido vapor correo
"CRISTOBAL COLON"
saldrá el día 20 DE MARZO, para,
VIGO, CORUÑA, GIJON, SANTANDER Y BILBAO—vía N. Y.—

El rápido vapor correo
"MANUEL ARNUS"
saldrá el día 19 DE MARZO, para,
CADIZ Y BARCELONA, vía New York.

Salidas para VERACRUZ.
Vapor "Manuel ARNUS" . . . . . Marzo 12.
Vapor "CRISTOBAL COLON". . . . . Marzo 12.

GARCIA& DIAZ Ltda. Agtes. Grales. Telfs. M-6911 y M-6912.
Palacio de la Lonja, Apartado 1690. Amgardiaz, Habana.

TRASATLANTICA FRANCESA
A España en 9 días
"MEXIQUE"
SALDRA PARA
Vigo - Coruña - Gijón - Santander
ST. Nazaire
4 DE MAYO — LUNES 23 MARZO — 9 DE JUNIO
AGENCIA GENERAL
O'Reilly 66, esquina a Aguacate
Teléfono M-9881 — Apartado 1090
Cable: TRANSAT
TERCERA CLASE
Inquisidor 37.—Teléfono M-4528.

M.E.C.D. 2016

EL TRIBUNAL SUPERIOR CONSULTA AL GOBIERNO SI PROCEDEN ALGUNAS ACLARACIONES ELECTORALES

SOCIEDADES ESPAÑOLAS

FIESTAS PROXIMAS

DEPORTIVO P. FERNANDEZ: Recibo bailable mañana, miércoles, a las nueve de la noche en sus propios salones de Baratillo número 1.

CENTRO ASTURIANO y CENTRO GALLEGO: Brillantes bailes de carnaval el sábado por la noche en sus respectivos palacios.

CLUB DEPORTIVO LUYANO: Fiesta carnavalesca el sábado por la noche en su local de Teresa Blanco número 49.

CLUB DEPORTIVO ASTURIAS: Banquete-homenaje al socio señor José Acebo, el domingo a las doce del día en sus terrenos de Estrella y Subirana.

CENTRO CASTELLANO: Gran matinée bailable el domingo en su palacio de Egido y Dragones.

DEPORIVO CARMELO: Regia fiesta bailable el domingo por la noche en su espléndida terraza de Línea y 18, Vedado.

UNA NOCHE DE PRIMAVERA SE DENOMIRA UN ACTO DEL DEPORTIVO GALLEGO

Brillante acontecimiento. Grandiosa verbena. Algo original es lo que pretende hacer y por lo tanto llevará a efecto el Club Deportivo Centro Gallego el sábado día 4 de Abril en el Stadium de «La Polar».

Esta verbena que los «Alacranes» están preparando perdurará por mucho tiempo en el pensamiento de todas las personas que disfrutarán de ella.

Música, luz y alegría en abundancia. Ya están contratados los mejores conjuntos musicales de Cuba. La comisión organizadora tiene en estudio grandes atractivos para que resulte una grandiosa fiesta nocturna.

Se bailará desde las nueve de la noche hasta las cuatro de la madrugada. Oportunamente ampliaremos detalles en este sentido.

BANQUETE CELEBRADO EN LOS JARDS. «LA COTORRA»

Un simpático homenaje fué tributado por sus más directos amigos al señor Marcelo Prieto, con motivo de la celebración del 15o. aniversario de la fundación de su taller de grabados.

La siembra del árbol «Marcelo Prieto», conmemorativo de este 15o aniversario, fué en uno de los más vistosos lugares de los conocidos jardines «La Cotorra», habiendo sido fijada una hermosa placa de bronce, ejecutada en sus propios talleres de Obrapía número 70.

Acto seguido se llevó a efecto el almuerzo, pornunciando breves palabras a título de brindis, el señor José Prieto a quien fueron tributados calurosos aplausos. El almuerzo servido fué del todo apetitoso y una conocida orquesta hizo la delicia de los comensales.

El señor Marcelo Prieto, al final del almuerzo, hizo uso de la palabra para expresar su reconocimiento a los concurrentes, por la colaboración prestada en la celebración de este acto.

Se hallaban presentes, entre otros, los señores Claudio Conde, propietario de «La Cotorra»; Daniel Alvarez, Ricardo Prieto, Sergio L. Muro, señora de Muro, señor Rebollar, señor José M. López, Federico Almayor, Luis Martínez, Elías Soler, Abelardo Tous, Antonio Samá, Aurelio Suárez, Julián Sanson, Fernando Vázquez, Valeriano Salgado, Jesús Hernández, Gonzalo Fernández, J. Antonio Mireles, José Malván, Mario Martínez, Carlos Alonso, Marcos Noroña, Capitán Miranda y señora, señor Pally, señorita Alejandro Otero, Candita Ríos, Herminio Cifuentes, Mateo Hernández, José Mederos, Pedro Gutiérrez, señor Domeneche, Guillermo Estévez, Rafael Préstamo, señor Ramón Otero y señora, Rafael Bartoli, Eustaquio Allado y otros.

TEODOSIO MARTIN CARDENAS

Nos comunica el caballeroso y activo presidente de Propaganda de la Asociación Canaria, señor Francisco Díaz Vega, que en reciente fecha ha sido designado secretario de dicha Sección el señor Teodosio Martín Cárdenas, el cual ha ocupado anteriormente, con el beneplácito de todos, tan delicado cargo.

Al igual que nuestro estimado amigo Juan Clavijo—que acaba de abandonar ese puesto—el señor Martín Cárdenas tendrá relación continua y directa con los chicos de la crónica española.

Estamos seguros de que llenará debidamente su cometido.

LA MATINEE DEL DOMINGO EN EL CENTRO CASTELLANO

Animados los componentes de la comisión organizadora de la grandiosa matinée celebrada el pasado domingo en los salones del Centro Castellano, Egido número 2, por el éxito alcanzado, se proponen celebrar otra el próximo domingo, día 22.

El programa bailable de la próxima matinée en los salones del Palacio de Castilla será ejecutado por la popular orquesta de Neno González, con Paulina, y la Sonora Matancera, el conjunto de verdadero arrastre entre los conjuntos musicales.

Como en la pasada fiesta, los caballeros pagarán solamente «veinte centavos» por el servicio de guardarropía. Las damitas tendrán entrada gratis.

LA VERDAD QUE DEBEN CONOCER LOS SOCIOS DEL CENTRO GALLEGO. EL EJECUTIVO OFRECE IMPORTANTES CIFRAS

La siguiente nota oficial, cuya publicación se nos interesa, es continuación de la que, con el mismo título, apareció el sábado:

«Terminábamos la nota anterior prometiendo que iríamos dando a conocer otras realidades y los hechos que las produjeron, como la que nos espera por ejemplo, para el año 1942. Y como lo prometido es deuda, vamos a saldarla inmediatamente.

Pongan buena atención los que se dejan fascinar por el espejismo de los tan cacareados $116.000 que quedaron en Caja al tiempo que la Asamblea de Apoderados, con rara y significativa unanimidad, puso término con la destitución del Presidente social a la pugna existente entre él y la Comisión Ejecutiva casi en pleno.

Cuando se considera la situación económica de un negocio, más que el Haber precisa tenerse en cuenta el Debe, del que hacen caso omiso en sus propagandas el aludido Presidente y sus panegiristas al no mencionar más que lo que dejó en Caja; pero la realidad es que, por hacer alarde de buen administrador reuniendo esa cantidad en efectivo, consintió que se embargara el palacio al desatender en su oportunidad el pago de los cupones de la hipoteca que por $1.200.000 grava el edificio. Y todavía es más dolorosa la realidad: esa desatención trajo como consecuencia que quedara vencida la hipoteca en su totalidad y que se estableciera un procedimiento sumario hipotecario que cursa el Juzgado de primera instancia del Este de la Habana.

Gracias a la Ley de Moratoria de Agosto de 1934, no ha sido ya sacado a remate nuestro grandioso palacio, orgullo de la colonia gallega y admiración de cuantos lo contemplan; pero de todos modos, la hipoteca, que debía vencer el año 1975, está ya vencida, decretada la ejecución contra el Centro Gallego de la Habana, embargado el edificio social y obligado a pagar los intereses moratoriados en el Juzgado como lo viene haciendo y, antes de 1942, tendrán que estar pagados en su totalidad el principal, intereses y costas.

Los financieros, o siquiera las personas que conozcan algo de contabilidad, podrán decir si es un éxito del Presidente destituído guardar ese dinero en Caja y no atender al pago de obligaciones tan ineludibles como la expuesta, que perturba toda la economía social, ya que no es lo mismo pagar $1.200.000 hasta el año 1975 que tenerlos que pagar en los plazos perentorios que expiran en 1942. Comprendemos que estos datos tienen que ser escalofriantes para los socios que se dejaron impresionar por los auto-bombos del destituído Presidente; pero la ficción no puede perdurar por más tiempo y hay que decir toda la verdad por amarga que sea, si no queremos morirnos de desengaños.

Seguiremos, pues, informando a nuestros coasociados sobre otros particulares, entre ellos, el relacionado con los bonos, sus acaparadores a la baja y sus compradores de peso por peso».

CALIDOS ELOGIOS PARA UN NUEVO GALENO DE LA QTA. LA PURISIMA CONCEPCION

No necesita comentario. Se basta en su sencilla elocuencia. Es la carta que sigue— voz de un enfermo que sufrió la experiencia de lo que cuenta y dice. Por eso merece ser oída. Dice así: «Sr. Presidente de la Asociación de Dependientes del Comercio de la Habana. —Muy señor mío: —El objeto de molestarle con estas líneas, es solamente para demostrar mi agradecimiento a nuestra querida institución. Hace 12 años, padeciendo de dolores en el riñón izquierdo, cansado ya de consultas con distintos médicos, de tratamientos distintos, sin notarme ninguna mejoría de mi padecimiento; ya aburrido de tantos sufrimientos, decidí hacer una consulta con el Dr. Manuel Betancourt, especialista de nuestra Asociación, después de hacerme varios exámenes inmediatamente me propuso la operación, la que acepté, siempre esperanzado en la ciencia, que me jugaba algo como se pudiera decir de vida o muerte. Me practicó una operación delicadísima, que, si mi memoria no es infiel, se llama nefretomía. Hoy estoy en perfectas condiciones. No tengo ningún padecimiento gracias a la Quinta «La Purísima Concepción» y al Dr. Manuel Betancourt, para quien no tengo más que elogios. Acepte Sr. Presidente mi felicitación por tener usted tan buen acierto en nombrar un especialista para nuestra Casa de Salud que tantos éxitos está obteniendo. —Atentamente (fdo.) **Jesús Lorenzo**, Cerro 452».

«UNION VILLALBESA» SE DISPONE A CELEBRARA UN FESTIVAL BRILLANTISIMO

Adelantan los trabajos de organización del festival «Alegría» que celebrará la sociedad «Unión Villalbesa» el domingo 12 de Abril en todos los jardines de «La Polar».

La comisión de fiesta no se ha dado tregua en conseguir los mejores conjuntos musicales de la Habana, los que proporcionarán una tarde de alegría a los amantes de Terpsícore.

El Comité femenino, integrado por un crecido número de distinguidas damas y muy lindas damitas, saliéndose de la rutina y de viejos moldes, presentará un programa lleno de atractivos muy originales.

Millares de personas, sin ser asiduos concurrentes a estas jiras campestres, se están animando para el segundo domingo de abril asistir al festival «Alegría» el que promete ser un éxito incomparable.

DESIGNADO PRESIDENTE DE PROPAGANDA DE «N S. DEL PILAR», EL DR. PEÑALVER

El doctor Rafael Peñalver, especialista en enfermedades de los huesos y deformidades, de la conocida clínica «Nuestra Señora del Pilar», ha sido designado por el alto mando de dicha institución Presidente de la Sección de Propaganda de la sociedad «Nuestra Señora del Pilar».

El doctor Peñalver, en su nuevo cargo, ha organizado una amena hora de radio que se trasmite todos los lunes, miércoles y viernes, de 10 a 11 de la noche por la radioemisora CMCQ)en 680 kilociclos), en la cual además de interesantes conferencias y valiosos concursos y magnífica música, se dará a conocer el desenvolvimiento de dicha institución.

Igualmente el doctor Rafael Peñalver se ha dirigido a todos los cronistas amigos, solicitando de ellos su cooperación para llevar a feliz término la labor que se le ha encomendado en «Nuestra Señora del Pilar», de la cual fué Presidente durante más de tres años.

INSCRIPCIONES LOGRADAS POR LA SOCIEDAD UNION DE TEVERGA P. Y QUIROS

Según nos comunica el señor «Misael» Miranda, entusiasta secretario de la prestigiosa sociedad asturiana «Unión de Teverga, Proaza y Quirós», la junta directiva acaba de dar el visto bueno a numerosas inscripciones de socios obtenidas últimamente, gracias a las activas gestiones de la Sección de Propaganda de la colectividad.

Ello demuestra que la entidad en que militan los de Teverga, Proaza y Quirós, no solamente lucha por engrandecerse, sino que logra plenamente su objetivo. Por ello la felicitamos.

EL ULTIMO BAILE DEL C. GALLEGO SERA MAGNIFICO

Con el baile de «El Figurín», que tendrá lugar el próximo sábado, cierra con broche de oro la Sección de Orden del Centro Gallego la temporada carnavalesca. Como los anteriores, «El Figurín» tendrá por escenario los amplísimos salones del palacio y el Teatro Nacional y será amenizado por los mismos conjuntos musicales: Hermanos Palau, Antonio María Romeu, Belisario López, Pablo Zerquera, Sonora Matancera, Cubano 1932, y el tan aplaudido Quinteto Tomé.

Con tales alicientes es de esperar otro aluvión de gente como el que llenó literalmente el sábado pasado las tres plantas del edificio social y la sala y los palcos del primer coliseo de Cuba. Tan enorme ha sido la afluencia de público que no se ha visto otro caso igual, pues hubo necesidad de cerrar las puertas para evitar que ocurrieran accidentes lamentables.

Una vez más quedó demostrado que el público siente marcada preferencia por los bailes del Centro Gallego, pues es de notar que esa noche había baile en muchas Sociedades, lo cual no fué óbice para que la juventud se estrujara y sufriera mil sofocones en su intento de penetrar en el gran palacio de los gallegos.

LA BENEFICENCIA GALLEGA COLMARA DE ALICIENTES SU INMEDIATO FESTIVAL

La fiesta más grande y simpática del año lo será la que la Beneficencia Gallega celebrará en los jardines de La Tropical con motivo de la Fiesta de los Mayos que dicha sociedad organiza tan acertadamente.

El señor Julio Blanco Herrera, presidente de «La Tropical», ha ordenado ya que los merenderos de dichos jardines estén en condiciones tales que constituyan los mejores de la República, en que cada familia pueda con toda comodidad celebrar honestamente sus expansiones dominicales en medio de la hermosa naturaleza de aquellos jardines, rodeados de encantos.

Las obras que se han iniciado han de estar precisamente para ese gran día en que han de estrenarlos los romros de la Beneficencia Gallega.

Es propósito de todos los que vayan a merendar a dichos lugares asistir al tradicional concurso de los Mayos que será uno de los actos más pintorescos y atrayentes que se hayan visto en Cuba.

ACUERDOS TOMADOS POR LA «SOC. ORTIGUEIRESA»

Ha celebrado junta de directiva «Naturales de Ortigueira» bajo la presidencia de lseñor J. Castro Hermida, asistido del Secretario señor R. Peña Pita y con la presencia de la casi totalidad de los miembros de la junta de gobierno.

Aprobados los asuntos administrativos, la Sección de Propaganda, que preside el entusiasta Vicepresidente señor David Prieto, informó de su labor, habiendo presentado 40 altas, asimismo la Sección tiene en proyecto celebrar una fiesta en honor del nuevo asociado para el mes próximo la que se efectuará probablemente en el Círculo Republicano.

El señor Juan Martínez Vivero, Secretario de la Comisión de la fiesta «Alegrías del Verano», que tendrá efecto en el mes de Mayo, también rindió un informe detallado de los trabajos realizados para que sea una apoteosis.

Las comisiones de visita de enfermos informaron de su labor, no presentando ninguna queja y nombrándose para este mes a los señores Ramón Peña Pita, Vicente Díaz Carrodeguas, Jesús Rego y Jesús Peña.

La señora Leonisa Argiz de Sanjurjo, Presidenta de la Sección Femenina, también dió cuenta de que las damas había nsido visitadas por Comisiones de su sección, informando la señora María Ladra de Gato, Secretria de la mencionada Sección, que la señorita Asunción Martínez había donado para fondos de la Sección, $4.25.

Ha sido nombrado segundo Vicepresidente de la Asociación el ex-Presidente señor Eugenio González López y vocal de la Directiva el señor José Lourido Loureiro.

Se dió lectura a una carta encomiástica del asociado fundador señor Daniel Rebollar, que después de una larga temporada de ausencia vuelve de nuevo a luchar por los altos intereses de la institución.

ACTOS PARA HOY

CENTRO ASTURIANO: Junta de las comisiones de Asistencia a la Mujer y de Altas y Bajas, a las ocho y media de la noche en el palacio social.

VIVERO Y SU COMARCA: Junta de Directiva a las ocho de la noche en el Centro Gallego. Cita el secretario, señor . Barreiro.

AGRUPACION «PRO-RENOVACION» DEL CENTRO GALLEGO: Junta ordinaria de Directiva a las ocho y media de la noche en Monserrate 125, altos. Para este acto cita el secretario, señor José M. Rey.

CLUB ACEBO CANGAS DEL NARCEA: Junta de Directiva a las ocho y media de la noche en el Centro Asturiano. Para este acto cita el secretario, señor J. M. Riego.

EL VALLE DE LEMUS: Sesión ordinaria de la Directiva a las ocho de la noche en el Centro Gallego. Cita el señor Abelardo González.

3 NOTAS INTERESANTES DEL CENTRO ASTURIANO

El sábado próximo, en horas de la noche, se celebrará en los espaciosos salones del Centro Asturiano una gran verbena carnavalesca. Será la última fiesta de la temporada, que ha sido de grandes triunfos para la Sección de Recreo y Adorno.

Para esta gran fiesta han sido seleccionados los conjuntos musicales de Belisario López, Antonio María Cruz, Jazz Band «Los Bohemios», Septeto Nacional de Piñeiro y el Quinteto Tomé.

Será el último baile carnavalesco de la casona de Asturias.

LA EXCURSION DEL CENTRO ASTURIANO A CIENFUEGOS

De manera entusiasta, en forma triunfal, se viene desarrollando la labor de la Comisión que tiene a su cargo la excursión a Cienfuegos.

Numerosas las peticiones de datos y otros detalles, amén de una gran venta de boletos, aseguran ya el triunfo del inicio de la campaña de afirmación social que ha de comenzar en la Perla del Sur, la Sección de Propaganda del Centro Asturiano, que así contribuye a los actos que han de celebrarse con motivo del quincuagésimo aniversario de la fundación de la Casa de Asturias en Cuba.

JUNTA DE LA COMISION ORGANIZADORA DEL CINCUENTENARIO

Ayer, lunes, en horas de la tarde, comenzó su labor la Comisión que tiene a su cargo el desarrollo de los festejos conmemorativos del cincuenta aniversario de la fundación del Centro Asturiano.

Forman parte de esta Comisión los señores Maximiliano Isoba, Manuel Pérez Tárano, Bernardo Loredo, Jesús Castrillón, Cándido Redondo, Vicente Fernández Riaño, doctor Serafín García del Cueto Felipe Samuel Fernández, Adolfo García Fernández y José Ma. Gayol.

Próximamente se darán a conocer los números del programa de los festejos y los días en que los mismos han de tener efecto.

DATOS ELOCUETNES SOBRE EL SOBERBIO SANATORIO DE «HIJAS DE GALICIA»

Los trabajos esmerados que se realizan e nel Laboratorio de la Casa de Salud «Concepción Arenal», dirigidos por el conocido facultativo Dr. Fernando Oller, han ascendido a un total de dos mil quinientos cuarenta y seis, entre los que se practicaron análisis de líquido céfalo-raquídeo, Pruebas de Van Den Bergg, Investigación de Paludismo, Prueba de Dujardín, de Meinicke, de Kahn, y otros.

También trabajó intensamente el Departamento de Radiología, a cargo del reputado radiólogo y eminente clínico doctor Pablo Macías. Se efectuaron cuatrocientas cuatro radiografías y ciento veintiuna fluoroscopías.

En el Departamento de Fisioterapia fueron atendidas innumerables asociadas, habiéndose aplicado 2.100 sesiones. Entre ellas 1,200 sesiones de diatermia, 750 de luz alpina, 100 corrientes farádicas y 30 de alta frecuencia. En la Sala correspondiente, se aplicaro n6,624 inyecciones y se practicaron 986 curas.

EL DOMINGO POR LA NOCHE DARA SU PENULTIMO BAILE EL CTRO. DE DEPENDIENTES

Lo dicho se cumplió. El baile del domingo último en la Asociación de Dependientes fué un éxito, un éxito merecido por la Sección de Recreo y Adorno que preside el señor Julio González y por la Asociación de Dependientes que ha podido este año brindar la máxima oportunidad de diversión en La Habana durante la presente temporada de Carnaval.

A las diez de la noche ya no se cabía en los salones de Paseo de Martí y América Arias. Y las seis orquestas que forman Antonio María Romeu, Belisario López, Antonio María Cruz, Sonora Matancera, Gloria Matancera y Happy Happy se vieron cercadas por un aplauso cerrado, constante, estruendoso, revelador de las simpatías con que la concurrencia hubo de acoger sus bailables.

Este triunfo se repetirá el domingo próximo, 22 de los que cursan. Actuarán las mismas orquestas, con Romeu a la cabeza. El precio será igual, un peso.

Alcanzará la fiesta del domingo 22 la misma brillante organización que tuvo la pasada. Será el penúltimo baile de Carnaval en Dependientes, pues éste será despedido en el citado palacio el sábado 28, con otra gran fiesta bailable.

Lea ¡ALERTA! al mediodía y el AVANCE por la tarde

ASOCIACION DE DEPENDIENTES DEL COMERCIO DE LA HABANA

SECRETARIA

Subasta Pública para arrendamiento de los servicios de Barbería, Venta de Tabacos y Cigarros y Venta de periódicos en la Casa de Salud "La Purísima Concepción".

Por acuerdo de la Sección de Beneficencia, se admiten proposiciones en esta Secretaría, en sobre cerrado dirigido al Sr. Presidente de la nombrada Sección, para el arrendamiento de los servicios antes expresados, hasta las ocho y media de la noche del día 24 de Marzo en curso, en cuyo día y hora celebrará la Secc. de Beneficencia SUBASTA PUBLICA para adjudicar los referidos arrendamientos de acuerdo con el pliego de condiciones que facilita esta oficina.—La Habana, 17 de Marzo de 1936. C. G. Toledo, Secretario Gral. p. s r.

MOVIMIENTO POLITICO

Tópicos y Comentarios

—Los representantes del CND.
—La Presidencia de la Cámara.
—Una Secretaría del Senado.
—Nuevos comicios?
—El Presidente electo.

LA presidencia de la Cámara continúa sin dilucidarse. En nuestros últimos comentarios enjuiciamos en todos sus aspectos el problema y concluímos afirmando que se encontraba en el propio estado. Hoy nos vemos precisados a repetir la expresión, atendiendo a que la actitud del nacionalismo no ha variado.

En la mañana de ayer, los altos dirigentes de dicho partido hicieron llegar a manos del doctor Miguel Mariano Gómez un memorándum en el cual se reitera el derecho de los nacionalistas a la presidencia de la Cámara, en virtud del pacto firmado con los representativos de «Acción Republicana». Insiste dicho documento en aclarar que cuando se reunieron los directores de las fuerzas políticas con el propósito de coligarse, el liberalismo solicitó para sí, entre otras posiciones, la presidencia de la Cámara Baja, a lo que no accedió entonces, no impidiendo la negativa que se llevara a efecto la coalición. Dice, además, que el nacionalismo no está dispuesto a volver sus pasos, máxime cuando los ejecutivos nacional y provinciales del partido aceptaron la coalición afirmada sobre los anteriores convenios.

En el campo nacionalista, como determinante de su inquebrantable actitud, reina gran optimismo. Breves instantes charlamos ayer con el doctor Miguel Suárez Fernández, joven y distinguido abogado y representante villareño, a quien se indica para ocupar la presidencia. El doctor Suárez estima que el doctor Miguel Mariano Gómez está en la mejor disposición de cumplir los pactos. Por lo tanto, será nacionalista la presidencia.

Pero, ¿cuál es en realidad el pensamiento, cuál la determinación del presidente electo? ¿En qué sentido utilizará los votos republicanos? Antes de que tomara ayer la escala del Quirigua» ¿qué orientación habrá dado como solución al problema cameral?

Hemos hablado con algunos representantes republicanos, pero ninguno ha recibido ni siquiera sugerencias que determinen una inclinación a favor de liberales o nacionalistas, por lo menos, hasta el momento. No obstante, un destacado miembro de «Acción Republicana» —que no pertenece al Congreso— nos reiteró ayer su impresión de que será para un liberal la presidencia de la Cámara.

Volvemos al punto de partida. ¿Para un liberal, pués? Situados ya en este plano, la lucha entablada entre sus aspirantes queda reducida a los doctores Suárez Rivas y Márquez Sterling, apoyando a éste último los orientales de Díaz Balart según se nos ha dicho, y siendo, por tanto, el que mayor número de votos cuenta para el cargo. Si el proceso se canaliza con la votación republicana en favor del candidato que designen los liberales, el joven y talentoso compañero será el presidente de la Cámara.

Pero en el probable caso de que los republicanos voten indistintamente por Miguel Suárez o Márquez Sterling; ¿cuál de éstos conquistará mayor número de los primeros?

EL secretario de la mayoría en el Senado, será el doctor José Manuel Gutiérrez, senador republicano de Matanzas. Sgún nuestras noticias, ha sido ya acordado y su designación no puede ser más acertada. Político prestigioso, con efectiva popularidad en Matanzas, pudo en múltiples ocasiones figurar en el Congreso si el control de capillas en las que se atendía más al favoritismo que a los méritos, no hubiera predominado.

LA interpretación dada por la Junta escrutadora de la Habana, a la ley de re-liquidación electoral, acordando nuevos comicios municipales ha producido extraordinario revuelo y los concejales electos visitaron ayer nuestra Redacción para protestar de ese acuerdo que estiman equivocado y perturbador.

En realidad, si el pensamiento del legislador fué que no hubiera más comicios sino en los casos en que éstos afectaran a los cargos ejecutivos, la redacción de la ley presenta confusiones fáciles de inducir a diversa interpretación la que en el caso de la Junta —según un distinguido juez que la integra y con quien tuvimos ocasión de hablar anoche— ha sido la más exacta.

Lo que sucede en la Habana —que también puede ocurrir en otro lugar— es que los comicios afectan a los residuos de algunos partidos y, por consiguiente, queda afectado el factor al variar aquéllos. Por ejemplo, del aumento en los residuos del unionismo cubano o el liberal depende que el primero consolide de los tres concejales que actualmente tiene o que pierda uno que ganará el liberalismo.

¿Habrá nuevos comicios? ¿Se modificará el acuerdo de la Junta escrutadora, o hará falta otra ley de «requeteliquidación»?

ANTONIO MARTINEZ FRAGA, CONSEJERO DE ESTADO Y REPRESENTANTE ELECTO POR LAS VILLAS, DICE QUE EL MINORITARIO ES PROBLEMA DEL CONJUNTO

El doctor Antonio Martínez Fraga, Representante electo por las Villas, y Consejero de Estado, al tomar nuevamente posesión de su cargo en el Consejo, en virtud de extinguirse su licencia electoral, en relación con el reciente Decreto-Ley del Gobierno, limitando el mandato de los senadores de la minoría, nos dijo:

«El Gobierno Provisional, al consagrar con una modificación del Estatuto Constitucional, la extraordinaria autoridad representativa del Conjunto Nacional Democrático, subsanó un error de enorme trascendencia. La mitad casi de la Nación, no quedaría huérfana de representación en el Senado de la República, y la mayoría popular, aunque exigua —accidentalmente obtenida por la acumulación de los votos de los tres pequeños partidos, Nacionalista, Liberal y Acción Republicana—, se vería obligada a unirse frente a la representación del Conjunto. En su consecuencia, el equilibrio político entre el poder y la oposición se mantendría.

Ahora bien el Gobierno Provisional, y con él, los «defensores de lo indefendible» —como con acierto grande, los denominara desde las páginas de «Avance», la brillante pluma de su director —al adoptar una medida legislativa absurda, han puesto a su alrededor un halo de mezquindad y pequeñez tal, que al disminuirse ante la opinión del país, proyectan una amplia sombra sobre el Congreso pronto inaugurarse, sombra que cubre por igual a la representación congresional del Conjunto Nacional Democrático.

El atentado a los principios y dignidad de un Partido político como el Conjunto Nacional Democrático es un atentado a los senadores y representantes de dicho Partido que lo acreditan ante el Congreso. Por ello, estimo, que la actitud de senadores y representantes, debe ser exactamente la misma. Los que recibimos la confianza pública por medio de una ley electoral que sancionó la votación popular, como los que la poseen por medio de la votación popular que sancionó una reforma constitucional, nos debemos a un Partido político, cuya estructuración, disciplina y unidad, estamos obligados a mantener.

El problema planteado, —ahora, con verdadera altura—, por los senadores del Conjunto, no es un problema personal, ni siquiera limitado al respetable cuadro de la Alta Cámara. El problema es de la representación del Conjunto ante el Congreso. Por ello es, que estime, repito, que nuestra actitud como representantes, debe y tiene que ser exactamente igual a la de los senadores minoritarios.

LOS SENADORES DE LA COALICION CONTESTARAN HOY A LOS MINORITARIOS

A excepción del intérvalo transcurrido cuando se dirigieron a despedir al doctor Miguel Mariano Gómez, los Senadores electos por la coalición tripartita estuvieron reunidos ayer en el Capitolio Nacional desde las seis de la tarde hasta las nueve de la noche.

A la reunión asistieron por Pinar del Río, Lucilo de la Peña y Octavio Rivero. Por la Habana, José Ambrosio Casabuena, Ramón Vasconcelos y Ramón Zaydín. Por Matanzas, José Manuel Gutiérrez, Ricardo Campanería y Miguel Calvo arafa. Por Santa Clara, Carlos Font, Rafael Octavio Pedraza, Manuel Capestany y Miguel Suárez. Por Camagüey, Aurelio Ituarte, Enrique Recio y Francisco Rosell y por Oriente José Manuel Casanova, Caiñas Milanés y Francisco Rosado.

No obstante la reserva guardada, el reporter pudo sabre, que en el cambio de impresiones se trató ampliamente del problema de la minoría senatorial, prevaleciendo el criterio entre la mayoría de los Senadores reunidos de respaldar al Secretario de Gobernación en la tesis por él mantenida, a cuyo efecto en la tarde de hoy entregarán unas declaraciones a la prensa contestando a las hechas por los Senadores del Conjunto Nacional Democrático.

También se comentaba en los pasillos del Capitolio, la ausencia del Presidente del Partido Unión Nacionalista y futuro Presidente del Senado, señor Justo Luis del Pozo, quien, como se sabe, es un decidido partidario de reconocer a la minoría todos los derechos que le corresponden.

Los Senadores liberales, son los más obstinados en no reconocer al CND el derecho que le asiste.

DIAZ BALART Y GILBERTO MACHADO SE ENTREVISTAN CON CAIÑAS MILANES

Los doctores Rafael Díaz Balart y Gilberto Pardo Machado, Representantes liberales electos en Oriente, han tenido un amplio cambio de impresiones en la Mayoría del Comité Parlamentario de la Cámara con el jefe provincial Luis Caiñas Milanés, tratando de problemas de aquella región.

Tanto Díaz Balart, como Pardo Machado, este último líder libreal holguinero salieron bien impresionados de su entrevista con Caiñas, quien respalda absolutamente todas las gestiones que en favor de correligionarios están realizando en la Habana.

EL DOCTOR MANUEL MENCIA PARA SECRETARIO DE SANIDAD

Firmada por los señores Rafael López, Francisco Lazcano, Mario Pereira y Germán A. Pavoni. miembbros políticos del Partido Acción Republicana, ante las Juntas Municipales Electorales, hemos recibido una comunicación y copia de un telegrama que dichos señores han remitido al Presidente Electo de la República, doctor Miguel Mariano Gómez, recomendando al doctor Manuel Mencía —dice el telegrama— porque somos los mejores testigos de su actuación política y porque es un profesional meritísimo que llenaría con aptitud las exigencias de tan importante dependencia.

LOS representantes electos por el Conjunto Nacional Democrático en Matanzas, nos han visitado para solidarizarse con la actitud asumida por los senadores de dicho partido no aceptando las actas en virtud del plano de inferioridad a que los somete la ley que regula los períodos congresionales.

Ya representantes de Oriente, de las Villas y de la Habana han exteriorizado su adhesión a la minoría. Ahora Matanzas, en bloque, ha hecho declaraciones respondiendo las que hicieran representativos coalicionistas

El movimiento crece, se convierte en gran problema... cuando nada debió suceder.

EL Dr. Miguel Mariano Gómez cruzará ahora por los mares antillanos. El presidente electo, libre del asedio de los aspirantes, prenderá entre cielo y mar sus reflexiones, serena, tranquilamente... Pasado y futuro, ajustándose en una línea, trazarán en el horizonte miles de rutas de infinita extensión, mientras el buque sigue al sur en vísperas de la Primavera...

Buen viaje lleve el presidente.

ENTIENDE EL DR. FERRER QUE FILENO DE CARDENAS ES EL ALCALDE DE S. CLARA

Una amplia entrevista de carácter político celebró con el doctor Pedro Cué, Jefe Conjuntista de Las Villas, el representante electo número uno del CND, doctor José Ferrer Morejón, aspirante a la Vice-presidencia de la Cámara.

El cambio de impresiones giró en torno al problema de la alcaldía de Villaclara, afirmando el doctor Ferrer, en colaboración con los criterios de Cué y Pascualito, que por la retroactividad de la última Ley de Re-convalidación, las elecciones de Santa Clara, quedan absolutamente comprendidas y por tanto convalidadas, y además los apelantes en el trámite en que se encontraba las reclamaciones, no han prestado la fianza requerida. Entiende Ferrer, que el alcalde de Santa Clara lo es Fileno Cárdenas.

UN LIBRO DE GOAL SAGASTUME

Goal Sagastume, ese incansable luchador dentro del periodismo político que con su fértil imaginación ha sabido captar siempre la noticia sensacional donde quiera que ésta se haya producido, pues su labor no se ha concretado tan solo a la capital de la República, sino que también a las provincias del interior, se encuentra desde hace máe de tres semanas dedicado por completo a transcribir en un libro todas las ideas que bullen en su inquieta mentalidad, en relación con el siclo político que ha vivido nuestra República desde el 12 de agosto a la fecha.

Para cada Gobierno Provisional para cada hombre público destacado para cada acontecimiento trascedental, Sagastume tiene en su libro un juicio crítico detallado, sincero y elevado y, desde el Gobierno del coronel Carlos Manuel de Céspedes hasta el actual, no ha olvidado un solo acontecimiento digno de mención.

EL PARTIDO LIBERAL AL CONCURIR A LOS COMICIOS DENTRO DE LA COALICION LO HIZO SIN OBJETAR NADA AL PACTO ENTRE EL PUN-AR

El Coronel Federico Laredo Brú, Vice presidente electo de la República, nos ha remitido para su publicación las siguientes declaraciones:

«Al reclamar el cumplimiento estricto del pacto concertado por los Partidos «Unión Nacionalista» y «Acción Republicana y por tanto que la presidencia del Senado y de la Cámara de Representantes se concedan a la organización política a que pertenezco, de conformidad con las estipulaciones de ese Pacto, aceptadas expresamente por los organismos directos de los Parados «Unión Nacionalista» y Acción Republicana y de modo tanto por el Partido Liberal que al resolver concurrir a los comicios con los propios candidatos de aquellos dos no formuló objeciones ni reservas, no hago otra cosa que laborar por la constitución, cierta y efectiva de un gobierno mayoritario, finalidad única que se propuso el Nacionalismo al concertar ese convenio en bien de la República, de la consolidación de sus instituciones y del restablecimiento de la tranquilidad pública. Es absurdo pretender que la distribución de las posiciones se hagan de acuerdo con el número de sufragios alcanzados en las últimas elecciones por los tres partidos coligados, toda vez que el Partido «Unión Nacionalista» aportó a la obtención de la victoria algo más, que se tuvo en cuenta por los comisionados republicanos y nacionalistas y por los organismos que ratificaron el pacto por ellos concertado, Entiendo que es nuestro deber patriótico más alto en los presentes momentos procurar que el Gobierno que se ha de constituir, esté vigorosamente respaldado en sus actuaciones por las fuerzas políticas que determinaron su elección y que conspiran contra el interés público y restan solidez a ese Gobierno los que intentan a posteriori revisar los acuerdos que determinaron la victoria.»

Federico Laredo Brú.

LOS REPRESENTANTES DEL CND POR PINAR DEL RIO VISITARON AL PRESIDENTE

Para tratar de la alcaldía de Candelaria, cuyas elecciones fueron anuladas municipalmente, conferenciaron con el Presidente de la República doctor Barnet, los representantes electos del Conjunto en Pinar del Río, señores don Manuel Pérez Galán, Dominador Pérez, Matías de la Fuente, Antonio Duarte y Valdés Quintero.

Estos representantes pinareños, se hicieron presidir por el ex-secretario de Justicia Raúl de Cárdenas, también representante de la Habana, y quien informó ampliamente al Presidente Barnet de los deseos de sus compañeros occidentales, en cuanto a la alcaldía de Candelaria, que se estima corresponde al Conjunto, y cuyas eleciones fueron anuladas recientemente, hoy comprendidas en la Ley de reconvalidación.

Además Cárdenas interesó a nombre de los pinareños, al Presidente, para que neutralizara, el movimiento que según ellos se pretende hacer por el Gobierno provisional para lanzar de sus puestos antes del 20 de mayo, a empleados de las distintas secretarías, por el sólo hecho de pertenecer al Conjunto.

Los visitantes de Palacio salieron muy complacidos, yendo de la mansión palatina al Capitolio, donde fueron atendidos por el señor Mario Ramírez.

DEL TRIBUNAL SUPERIOR ELECTORAL

—Visto que dictado el decreto-ley 437 se han producido alrededor del artículo tercero del mismo innumerables dudas que se han traducido por opiniones expuestas en la prensa periódica y por discrepancias en el seno de los organismos electorales como lo revela que los componentes de la Junta Municipal escrutadora de la Habana se han manifestado en 3 tendencias distintas y lo propio parece que ocurre en otras Juntas; como estudiado el precepto por este Tribunal no encuentra que el decreto-ley hable de «factor de representación de partido», lo que debe ser un error pues el factor de representación no es especial de cada partido, sino general para todos; es necesario interpretar lo que se ha querido decir, y caben, entre otras posibles, estas dos:

A.—Por factor de representación se ha querido expresar el número de cargos que corresponden a cada partido.

B.—Por factor de representación se ha querido expresar el número total de votos, por el número de cargos a cubrir; y como si la exacta interpretcaión es la A habrá que celebrar elecciones en todos los casos en que el número de votos a emitir en las complementarias sea suficiente para alterar el número de cargos obtenidos por cada partido, aunque no lo sean para poner en peligro el «factor» alcanzado por ellos; y, si la exacta es la B, sólo habrá elecciones cuando el número de votos a emitir pueda hacer subir el factor de representación de tal modo, que alguno de los partidos que lo habían alcanzado pueda quedarse sin él.

Y como para resolver en una u otra forma no puede acudir el Tribunal, como fuente ilustrativa, al preámbulo del decreto-ley, porque a sus razonamientos nada enuncian en uno u otro sentido, se acordó someter al Gobierno las anteriores consideraciones, por si estima que debe modificarse el precepto para que sus disposiciones sean aplicadas sin dudas ni titubeos; significándole que dada la naturaleza del precepto y el estado del proceso electoral que no admite mayores demoras pudiera el Gobierno, si estima que el precepto debe ser modificado, hacerlo con la mayor urgencia; y para el caso de que estimase que no debe alterarse el texto legal, lo haga saber a este Tribunal con igual urgencia, a los efectos que puedan ser procedentes. El delegado doctor Martínez Azcue, consignó su opinión por escrito en contrario.

JOSE ANTONIO PASCUAL INDICADO PARA LIDER DE LA MINORIA DE LA CAMARA

Respaldado por un fuerte núcleo de representantes se ha lanzado el nombre del doctor José Antonio Pascual, abogado criminalista villareño, orador y prestigioso miembro del foro de aquella Provincia, para líder del CND, en la Cámara Baja.

El doctor Pascual es el abogado que viene defendiendo en todos los organismos oficiales la situación del doctor Fileno de Cárdenas el Alcalde electo de Santa Clara, y quien mantiene el criterio jurídico en la interpretación de la Ley de Reconvalidación, que las nulidades decretadas en aquel Término están comprendidas en esta última legislación de remache.

EN LA OFICINA DEL SR. JUSTO LUIS DEL POZO

Las oficinas del Presidente del Partido Unión Nacionalista señor Justo Luis del Pozo, en el Capitolio Nacional estuvieron ayer muy concurridas de políticos nacionalistas de las seis provincias. Los representantes orientales señores Francisco Bermúdez, Manuel Penabaz, Demorfilo Fernández, Bravo Parra, Felipe Jay y Julio Ignacio Castro, acompañados de los líderes nacionalistas doctor Tomás Surós, José Tovio, doctor Martínez Velázquez y doctor Julio Beatón, quienes dieron cuenta al máximo jefe del PUN de la labor que vienen desarrollando en beneficio del Partido para cuyo efecto ya han constituído un Comité Pro Nacionalismo en Oriente. También los representantes nacionalistas orientales cambiaron impresiones con su jefe de las distintas aspiraciones que se están debatiendo en la Cámara y de otras que mantienen los representantes del indómito.

Después que se retiraron los representantes orientales celebraron una reunión con Justo Luis del Pozo, el senador electo por esta provincia doctor José Ambrosio Casabuena, Orosmán Viamontes, Miguel Suárez Fernández, Arturo Miró Barnet, Máximo Rodríguez Alonso y otros.

Una vez que el máximo líder nacionalista hubo de despedirse de estos últimos visitantes aprovechamos el instante para abordarlo a fin de tratarle sobre algunos problemas de interés que hoy embargan la atención de la opinión pública, como son, la presidencia de la Cámara, y el problema de la minoría senatorial.

Sobre el asunto cameral el señor Justo Luis del Pozo es invariable, él es hombre de Partido y para éste recaba lo que por el pacto se le ha ofrecido por el Partido Acción Republicana. «La presidencia de la Cámara debe ser para un nacionalista —nos dice. En relación al derecho de la minoría a todas las prerrogativas y deberes de la Alta Cámara, el presidente del PUN mantiene un sentido amplio y elevado, opina que el CND debe reconocérsele todos sus derechos que son los mismos que tiene la coalición en el Senado. Tan senador es el de la mayoría como el de la minoría. En la Alta Cámara no pueden existir diferencias; todos sus integrantes son sencillamente senadores. Todas estas razones hoy benefician al CND, pero mañana podrán favorecer a otro y yo soy hombre que mantengo principios que no quebranto.

Estas y otras consideraciones que bien conocidas del público son ya que desde que surgió este problema todo el mundo conoce el criterio del activo político pinareño, fueron las que, no con sus propias palabras pero sí con el sentido con que fueron dichas recogió el reporter de labios del futuro Presidente del Senado.

UNA COMISION DE ORIENTALES

Anoche nos visitó la representación de una comisión de orientales que presidían los señores Ernesto Miguel Tapia y Ernesto Abalen Batule, que se hallan en esta ciudad a la que han venido a pedir sea llevado a ocupar una de las Secretarías, el señor Luis Estrada y Estrada.

E.C.D. 2016

ESTUDIA EL ALCALDE LA CONVENIENCIA DE PRORROGAR DOS DOMINGOS MAS LAS FIESTAS CARNAVALESCAS

Cuatro atacados de fiebre tifoidea en un local destinado a farmacia, fueron denunciados ayer a Sanidad

Comprobados los casos, no fueron ingresados en el Hospital Las Animas. Una joven, de 14 años, víctima de la Parálisis Infantil. Varias personas lesionadas por perros callejeros

INFORMACION DE LA SECREARIA DE SANIDAD

En un local donde se pretende establecer una farmacia, Aguila esquina a Colón, en esta capital, la Jefatura Local de Sanidad de la Habana, por medio de un Inspector Médico, pudo comprobar ayer, la existencia de cuatro atacados de fiebre tifoidea, de cuyos casos no se tenía conocimiento oficialmente.

Con vista de la gravedad del caso, fueron comisionados varios Inspectores Médicos para que procedan a la inmunización de todos los vecinos de la zona comprendida por las calles de Colón, Aguila, Crespo y San Lázaro.

Los enfermos de fiebre tifoidea se nombran Georgina, Marta y Dulce María Altamirano y Eduardo Arista; así como la joven Julia Altamirano, residente en el Pasaje H. Uupmann y Valle, también padece el mal, contraído por haberse interesado por sus hermanas.

Los atacados de tifoidea mencionados no fueron trasladados al Hospital de Enfermedades Infecciosas Las Animas, según se nos informó ayer tarde.

AUMENTA EL PALUDISMO.—Las autoridades sanitarias, según sus Jefes de Estadísticas, han podido comprobar que durante los 16 días del mes actual, se ha notado un aumento de 11.605 casos de paludismo en la República, en relación con igual número de días del propio mes del pasado año.

También se ha advertido un aumento de 108 casos de fiebre tifoidea.

De acuerdo con esas estadísticas en marzo del pasado año existían en la República 3.205 atacados de paludismo, mientras hoy se registran 14.810 y los de tifoidea eran 70 y hoy 178.

LESIONADOS POR PERROS.—Ayer se dió orden de ser sometidos al tratamiento antirrábico por haber sido lesionados por perros, al parecer atacados de rabia, los señores Octavio Seiglie, de M número 35, Vedado; Antonio Pérez, de Infanzón 18, y Rosa Díaz Colón, de Céspedes 7.

ATACADA DE POLIOMIELITIS.—Dispuso ayer la Jefatura Local de Sanidad el ingreso en el Hospital Las Animas, de la joven Raquel Rodríguez Ballester, de la raza blanca, de 14 años de edad y vecina de la calle Dolores 100, en el Reparto Lawton, por haberse comprobado que padece de poliomielitis anterior aguda (Parálisis Infantil).

LA CASA DE WIFREDO FERNANDEZ.—Obreros del Negociado de Desinfección de la Jefatura Local de Sanidad de la Habana procedieron ayer, a la desinfección de la casa situada en Reina y Escobar, en esta capital, residencia que fué del fallecido senador y famoso periodista Wifredo Fernández, terminando el saneamiento iniciado el domingo, día 15, por los Bomberos de esta capital.

En dicho edificio serán instalados los Tribunales de Urgencia.

Algunos centrales han pedido cuotas extras a Baylleres

Estudiará el Secretario la situación, resolviéndola de acuerdo con lo que sea dable

Durante todo el día el Secretario de Agricultura, doctor García Baylleres, estuvo recibiendo a distintos comisionados de colonos pertenecientes a los centrales Merceditas, América, Palma, Altagracia, Antilla, Altocedro, Santa Ana y otros que acudieron en ta que se les ha asignado a dichos solicitud de que se les amplíe la cuo- ingenios, por considerar que la que tienen asignada es verdaderamente ruinosa, no sólo para los ingenios en sí, sino para el colonato y trabajadores en general.

Escuchados los argumentos y datos que fueron presentados por dichas representaciones de colonos, el doctor García Baylleres les prometió estudiar rápidamente y de modo detenido que cada uno confronta, para resolver en justicia, ofreciendo su mejor ayuda.

Los colonos se mostraron complacidos de la acogida que le dispensó el Secretario de Agricultura y esperan poder bobtener una resolución satisfactoria.

EL PROBLEMA DEL ARROZ

Visitó ayer al Secretario de Agricultura una comisión de cosecheros Sabanilla del Encomendador, para trade arroz, presidida por el Alcalde de blema arancelario y de la competenviesan, como consecuencia del protar de la crítica situación que atraca extranjera, que se les está haciendo los que a tal giro se dedidan.

El doctor Baylleres, participó, una vez, su deseo de ayudar a los cosecheros cubanos y estimularlos con las meedidas oficiales que sean necesarias, incluyendo el subsidio

EN DEFENSA DE COMPAÑIAS.—El doctor Herrera Sotolongo, estuvo ayer por la mañana en Hacienda acompañado de varios representantes de Compañías de Seguros, pero como no estaba en su despacho el Secretario, volverá nuevamente tan pronto se le señale el día de la audiencia que solicitó para tratar de la defensa que debe ofrecerse a las compañías cubanas.

SOBRE EL UNO Y MEDIO.—Se entrevistó ayer con el Sub Secretario de Hacienda doctor Luis Vidal, el señor Roberto de Guardiola, Secretario de la Asociación de Comerciantes tratando de distintos aspectos de la nueva ley del uno y medio por ciento, para dar cuenta a la Asamblea de Comerciantes que se reunirá en breve.

EL GRUPO SIMBOLICO DE LAS 6 PROVINCIAS FUE COLOCADO EN EL MONUMENTO A J. M. GOMEZ

El trabajo, que era muy difícil, se efectuó con relativa facilidad. No se desmontará el andamiaje con objeto de colocar la estatua de José Miguel. Tuberías para fuentes

El Secretario de Obras Públicas, ingeniero Echarte; el jefe de Construcciones Civiles, ingeniero Varela, y el coronel Morales Coello, que representó al Presidente electo; el doctor Manuel Mencía, las señoras Manuela Gómez de Mencía, Petronila Gómez de Morales y otras personalidades en el acto de la colocación del remate del monumento al ex Presidente José Miguel Gómez, que toca a su fin gracias al empeño del Secretario Echarte.

A las diez y media de la mañana, fué elevado aer a la cima del cuerral José Miguel Gómez el grupo que po central del monumento del genesimboliza a las seis provincias de la República, sobre el que ondea la bandera de la patria.

Para este trabajo se pedía por el andamiaje metálico, dado el peso del mismo, (catorce toneladas) cinco mil pesos, sin derecho a la posesión del mismo. Por los inspectores señores Jorge Luis Echarte, Secretario de Obras Públicas; Enrique Luis Varela, Jefe de Construcciones Civiles y Militares y el señor René Echarte, del mismo Negociado, que tiene a su cargo la supervisión de las obras, determinaron hacer un acopio de maderas propiedad de la Secretaría, y adquirir algunas, con lo cual construyeron el andamiaje, reforzándolo con bajo con el mayor éxito, y una gran tensores de acero, realizando el traeconomía.

LA CONCURRENCIA

Asistieron al acto, el señor Secretario de Obras Públicas y los señores Enrique Luis Varela, José Ambrosio Casabuena, René Echarte, José M. Herrera, Manuel Espinosa, Dr. Téllez de la Torre, Alberto Ruíz, Modesto Morales Díaz, Manuel Villada, ingeniero Otero, Emilio Vasconcelos, Juan Manuel Meocal, Juan Antonio Roig, doctor ZeZnón Zamora, Director del Hospital General Calixto García y su ayudante doctor Roberto Suárez Boada, José F. Caso, ingeniero Mata, Nicolás Quintana, Valentín Rivero, doctor Dámaso Pasalodos, coronel Julio Morales Coello, con su esposa señora Manuelita Gómez, señora Elisa Barreras de Menocal, doctor Manuel Mencía, con su esposa señora Petronila Gómez y sus hijos y sus hijos Gloria y Manuel de Jesús; Federico de Torres, doctor Ramón Zaydín, doctor José Manuel Cortina, Ismael Martínez, Luis Estrada, René Martínez y otras personalidaeds.

Utilizando una de las gruas del Departamento, se llevó a cabo el trabajo con el mayor éxito y rapidez, en unos cincuenta y cuatro segundos. Momentos después, era colocada sobre la solumna grantica, a veinte y tres metros sobre el nivel de la calle.

LAS INSTALACIONES PARA LAS FUENTES

de instalación de las tuberías de agua

Se están terminando los trabajos en las fuentes que lleva el monumeneto, una a cada lado de la columna central. Se activarán los trabajos para dejarlos terminados totalmente, antes de su inauguración, la que se halla dispuesta para el día 20 de mayo, en horas de la mañana, antes de la toma de posesión de la Presidencia de la República, por el doctor Miguel Mariano Gómez.

LA COMISION DEL MONUMENTO

Además de los miembros de la Comisión del Monumento que preside el doctor Pasalodos, que estuvieron presentes y cuyos nombres se mencionan ella los señores Domingo Macías, Carentre los concurrentes, pertenecen a los Miguel de Céspedes, Alberto Barreras, Federico Laredo Brú, Matías Duque, Francisco de Paula Machado, José L. Cowler y Tomás Amstrong y Luis Octavio Diviñó, habiendo fallecido algunos de ellos sin lograr ver erigida la obra.

El doctor Pasalodos, felicit al señor Secretario de Públicas, por el interés que había demostrado en dar cima a estas obras, y este funcionario, hizo recaer la felicitación en los señores Varela, René Scharte y el personal técnico encargado de los distintos trabajos que all ise ejucutan, y en los obreros.

Con motivo de la estructuración que se ha dado a la Stría. de Comercio, se decretaron numerosas cesantías

Siguen recibiéndose telegramas relacionados con la Ley de Seguros en estudio. Son a favor de la misma. Piden los vaqueros qeu se amplíe la Junta Técnica de la Leche

INFORMACION DE LA SECRETARIA DE COMERCIO

Conforme el reciente acuerdo del Consejo de Secretarios, comenzó ayer a surtir sus efectos la estructuración de la Secretaría de Comercio, Aproximadamente fueron decretadas unas setenta cesantías, aunque figuran entre ellas 39 queen realidad no pueden considerarse como tales, ya que se refieren a empleados que pasarán a otras dependencias del Estado, como consecuencia del traspaso de algunos negociados y direcciones.

La Sección de Comerio Exterior y la de Estadística Exterior pasará íntegramente a la Secretaría de Estado, adicionándoles además, los Agregados Comerciales. El Negociado de Empresas, Bancos y Compañías, a cuyo frente figura el señor Eusebio Delfín, pasará a la Secretaría de Hacienda.

CONTINUAN LLEGANDO TELEGRAMAS SOBRE LA LEY DE SEGUROS.—Procedentes de las principales firmas comerciales e industriales detoda la República, siguen llegando a la Secretaría de Comercio numerosos telegramas en los cuales se pide la aprobación de la nueva ley de Seguros, cuyo proyecto lo tiene en cartera el doctor Ricardo Ponce para someterlo al Consejo de Secretarios. Entre los muchos telegramas de ayer, anotamos los de la Asociación Médico Quirúrgica «La Inmaculada» de Calzada y A, Vedado, «Alonso y Cia S en C) admacenistas; Jenaro Pedroarias, de la Lonja del Comercio; «Compañía Importadora La Vinatera», de Arbol Seco 35, y otros muchos del interior de la isla.

PIDEN LOS VAQUEROS LA AMPLIACION DE LA COMISION TECNICA DE LA LECHE.—En la mañana de ayer concurrió a la Secretaría de Comercio el doctor José Luis Pessino, representante de los vaqueros de esta provincia, quien se entrevistó con el doctor Ramón Alonso Padrol, manifestándole el deseo de los vaqueros de que él forme parte de la Comisión de la Leche, a cuyo efecto una comisión de los mismos visitará al doctor Ponce para hacerle dicha petición. De accederse a esto, la Secretaría de Comercio tendrán dos representantes en la Comisión de la Leche, pues el doctor Juan Rodríguez Arango, Director de Comercio, es miembro de dicha Comisión por acuerdo del Consejo de Secretarios.

EL TRIBUNAL DE URGENCIA SE PRONUNCIO A FAVOR DE RAFAEL GIRAUD POR PROPAGANDA ROJA

Está señalado para hoy el juicio por el atentado de que fué víctima el señor Castaño. El Supremo declara que la viuda es heredera y responde de las deudas del causante

Dejando resuelta la doctrina de que «toda vez que la viuda es heredera, y como tal responde de las deudas contraídas por el causante, no heredando en defecto de descendientes, ascendientes o parientes colaterales de aquél, sino en concurrencia con ellos, y variando solamente su partícipación en la herencia, según el grado de parentesco de los demás herederos», la Sala de lo Civil del Tribunal Supremo, integrada por los doctores Manuel Martínez Escobar, Presidente, y Guillermo de Montagú, Melchor Fernández, Julián de Solórzano, Gabriel Pichardo, José F. Perera y Carlos M. de la Torre, Magistrados, con la ponencia del Dr. de Solórzano, acaba de dictar sentencia, de acuerdo en un todo con las alegaciones del consagrado civilista doctor Ramón González Barrios, poniendo fin al pleito interpuesto por la entidad mercantil de la ciudad de Guantánamo, J. Soler y Compañía, dirigida por dicho Letrado, contra los señores Antonio Felipe Salcines Morlote, médico cirujano de Santiago de Cuba, señora Dolores Morlote Correa, José Lecticio, Felicísimo de Jesús, Florentina de la Caridad e Isolina Gabina de la Caridad Salcines Morlote, propietaria, ingeniero civil, estudiante y dedicadas a su edad, respectivamente, todos vecinos de Guantánamo, y Florián Salcines Morlote, propietario y vecino de Sempré, de ese Término Municipal en cobro de un crédito ascendente a $4.968.06 moneda oficial, intereses legales y costas, procedente de un crédito héchole por la casa actora, J. Soler y Compañía, al señor Florentino Salcines García, causante de la herencia, desestimando dicha Sala los recursos de casación por quebrantamiento de forma, infracción de ley y de doctrina legal establecidos por dichos demandados, con imposición de las costas a los mismos.

El Juzgado de Guantánamo, a cargo del doctor Salvador Moleón Guerra, en Abril de 1932,—el pleito comenzó en 1931—, declaró con lugar la demanda, y la Audiencia, en discordia, confirmó el fallo en todos sus extremos, dando la razón, una vez más a la sociedad reclamante; y ahora el Tribunal Supremo, también se la da, desestimando los recursos referidos, que fueron combatidos por el doctor González Barrios, en todos sus motivos, y, especialmente en el que se sostenía por los recurrentes qu «la viuda no solamente no es heredera, sino que según el artículo 838 del Código Civil es acreedora, a su vez, de los herederos, por su cuota usufructuaria» y qu a este respecto, —continuaban los recurrentes—, el señor Calixto Valverde, en su Tratado de Derecho Civil, afirma que «según el criterio establecido por la Jurisprudencia ,el viudo que sólo recibe los gananciales, su cuota viudal y el legado que le fuere dejado en testamento, no puede ostentar el carácter de heredero para el efecto de ser demandado por razón de deudas existentes en la herencia.»

También alegaron los recurrentes que la viuda «no es continuadora de la personalidad del esposo muerto, porque no es heredera universal, sobre todo cuando hay hijos a quienes absoluta y exclusivamente la ley defiere la universalidad de la herencia y que por lo mismo son los que asumen la representación de la personalidad de su causante», por lo que no siendo la señora Dolores Morlote Correa viuda de don Florentino Salcines García, heredera a título universal de éste, no pueden obligarla a título de tal, las acciones personales que contra dicho señor Salcines pudieran haberse derivado de los pagarés que como fundamentales de este litigio se acompañaron con la demanda», y que al no entenderlo así el tribunal sentenciador—la Audiencia de Oriente—, había infringido los artículos 1257 del Código Civil en relación con los 660, 913, 930 y 932 del propio Código.

Pero la Sala de lo Civil del Supremo, como ya hemos dicho no ha encontrado fundamento en tales aseveraciones de los recurrentes, y ha declarado sin lugar los recursos establecidos, dejando sentada la doctrina a que nos referimos al comienzo de este trabajo.

EL MAGISTRADO DR. FERRER SAAVEDRA EMBARCO PARA SANTIAGO DE CUBA.—Ayer embarcó, por la vía aérea, rumbo a Santiago de Cuba, el docto Magistrado del Tribunal de Urgencia número Uno, doctor José P. Ferrer Saavedra, quien habrá de formar parte del tribunal que juzga al acaudalado ganadero y hombre de negocios de Holguín, señor M. Infante Maldonado, al que se imputan diversos delitos en relación con sus vastos negocios en la región oriental habiendo sido juzgado dicho señor Infante y absuelto en otro juicio, hace ya bastante tiempo, al demostrarse su capacidad moral y financiera, bien reconocida en toda la República. El doctor Ferrer Saavedra estará de regreso hoy, por la misma vía aérea.

ABSUELTO OTRA VEZ R. GIRAUD. URGENCIA, AYER.—El Tribunal de Urgencia Número Uno, absolvió ayer a Rafael Giraud y Rafaey Ramos Sánchez, acusados de propaganda sediciosa y de pertenecer a «La Joven Cuba».

Los acusados no negaron que pertenecieran a dicha institución cuando ésta era lícita, pero como que llevan más de catorce meses presos no saben nada de dicha institución; defendieron los doctores José Agustín Martínez, a Giraud, y Genaro G. Brito a Ramos. Ambos, como se recordará, fueron absueltos, recientemente por el asesinato frustrado de José Luis Penabaz.

Igualmente fueron absueltos, por dicho Tribunal, los doctores Luis y Adriano Carmona y Juan C. Fornaris, que fueron presentados por sus defensores los doctores Carlos Muñoz Hernández y Aníbal Romero; dichos acusados se encontraban rebeldes en la causa que por propaganda sediciosa y conspiración contra el Gobierno constituido se siguió contra el doctor Alejandro Vergara y otros elementos del Partido Agrario Nacional, que también fueron absueltos.

Asimismo se absolvió a Armando González de la Torre y Juan Alberto, este último de nacionalidad jamaiquina, acusados de propaganda sediciosa; defendieron los doctores Gerardo de Villiers y Armando Rabell.

EL ATENTADO A DON NICOLAS DEL CASTAÑO.—Cnforme anunciamos recientemente el Tribunal de Urgencia tiene señalado para hoy el juicio contra Delfín Fina Vila, Domingo Tabío Cabrera, Antonio Pérez Cagigal (a) «El Argentino»; Luis García Quibús, José Ibarra Calero, Miguel Ibarra Calero y otros hasta el número de 22 por el atentado al señor Nicolás del Castaño y Padilla y su hijo Nicolás del Castaño Entrialgo. El juicio posiblemente será suspendido.

UN CASO DE ASALTO QUE SE VERA HOY.—También está señalado para hoy el juicio que se sigue contra Miguel Menzeau de Castro, Silvio Salazar Cerezo, José González, Vidal Morales y Juan José Lana Méndez, acusados de planear un asalto al tren que hacía el trayecto de Santa Clara a la Habana. También dicho juicio probablemente sea suspendido por no haber sido traído de Isla de Pinos para la Habana Menzeau de Castro, donde cumple pena de cadena perpetua impuesta por el Tribunal de Urgencia Número Dos recientemente: defienden a los acusados los doctores Enrique Roig, Gerardo de Villiers y Genaro G. Brito. El acto será en la Cárcel habanera.

DEFUNCIONES OCURRIDAS AYER, LUNES

Francisco Hernández Hernández, negro, 84 años, Hospital Calixto García, Senilidad.

Cecilia Hernández Gaspar, blanca, 46 años, Hospital F. Andrade, Tuberculosis del píloro.

Carmela Valentina del Castillo, blanca, 69 años, Palatino número 1, Arterio esclerosis.

Evelio Ugarte Marcos, blanco, 44 años, Hospital F. Andrade, Homicidio por arma de fuego.

Altagracia García Rizo, blanca, 70 años, Luyanó 177, Enfermedad orgánica del corazón.

Antonia Bozanilla, blanca, 62 años, San Nicolás 15, Nefritis crónica.

Rafael Gálvez, blanco, 4 días, Hospital Maternidad, Heredó sífilis.

Julio Quintana San Román, blanco, 2 días, Hospital Maternidad, Debilidad congénita.

Eugenio Artiga Díaz, mestizo, 8 días, Hospital Maternidad, Púrpura hemorrágica.

Luis Menéndez Tolivar, blanco, 55 años, Casa de socorro del Vedado, Traumatismo por aplastamiento.

Fausta Carrillo Lara, blanca, 47 años, Virtudes, Anemia aplástica.

Elena Blanco Vigía, blanca, 67 años, Hospital Calixto García, Reumatismo articular agudo.

Un desconocido, blanco, 50 años, Hospital Calixto García, Gangrena.

Rafael Rodríguez, blanco, 40 años, Hospital Calixto García, Nefritis aguda.

Marina Rivero Antón, blanca, 55 años, M. González 4, Bronquitis aguda.

Saturnino Escoto Carrión, negro, 61 años, Ayestarán 18, Arterio esclerosis.

Inocente Fernández, blanco, 58 años, Martí 13, Cáncer gástrico.

Francisco Brindis, negro, 62 años, Cádiz 83, Mal de Bright.

Blanca Corbeiller, blanca, 58 años, A. Ancianos, Tuberculosis pulmonar.

José Soto Rodríguez, blanco, 63 años, La Benéfica, Tuberculosis pulmonar.

Carlos Cuervo Pérez, blanco, 18 años, Hospital Calixto García, Quemaduras accidentales.

Manuel Pérez Fernández, blanco, 51 años, Ayestarán 13, Apoplegía cerebral.

Amparo Navarro Navarro, blanca, 31 años, O-Reilly 15, Tuberculosis pulmonar.

Blas Montiel Pérez, blanco, 52 años, I. del Cáncer, Cáncer del pulmón.

Angel Martínez García, blanco, 31 años, Buenos Aires 4, Suicidio por colgamiento.

Petrona Milán Lima, blanca, 54 años, Ayestarán 20, Asistolia.

Antonio González, blanco, 52 años, José Miguel número 6, Bronconeumonía.

El día 30 será sacada a subasta la casa marcada con el núm. 96 de la calle de Cuba en la suma de $48.000

El día 21 de Abril se remata otra en Luyanó en $15,000. Subasta de las pertenencias de un laboratorio. Sentencia dictada en un divorcio. Asuntos civiles turnados el lunes

A SUBASTA LA CASA CALLE CUBA NUMERO 96 TASADA EN 48,000 PESOS.—En el Procedimiento Sumario de la Ley Hipotecaria seguido por Sánchez y Batista contra R. García y Cía. S. en C., en cobro de pesos, el señor Juez de Primera Instancia del Norte, ante el Secretario Lanza, ha dispuesto sacar a pública subasta el inmueble hipotecado, consistente en la casa situada en la acera Oeste de la calle Cuba con el número 96, tasada en 48 mil pesos, cuyo acto se llevará a cabo por tercera vez y por término de 20 días, sin sujección a tipo, el próximo día 30 del actual, a las 10 de la mañana, en la Sala de Audiencias del referido Juzgado.

SENTENCIA DE DIVORCIO EN EL ALMENDARES.—El señor Juez de Primera Instancia de Almendares, doctor Zaldívar Cordero dictó sentencia con fecha de ayer ante el Secretario Miguel Sainz Silveira declarando con lugar la demanda de divorcio establecida por Guillermo Lowenthal contra Martda Hiitter, y en consecuencia disuelto el vínculo matrimonial existente entre ambos cónyuges, disponiendo que la hija habida del matrimonio quede al cuidado de la madre y condenando en concepto de culpable a la demandada.

SUBASTA DE LAS PERTENENCIAS DE UN LABORATORIO.—El señor Juez de Primera Instancia del Centro, ante el Secretario Abelardo Piedra y Faris, y en los autos del juicio ejecutivo seguido por Digno Wuarau Jlef contra la sociedad de Jofre y Cacho Negrete, ha dispuesto sacar a pública subasta por primera vez y término de 8 días los bienes muebles propiedad de la sociedad ejecutada consistente en unas mesas, máquinas de escribir y de sumar y numerosos frascos de productos químicos y medicinales, tasados en 502 pesos por el Perito Bruno Zabala, habiéndose señalado para la celebración del remate el próximo día primero de abril, a las 9 de la mañana.

COMPARECENCIA 39 EN DIVORCIO.—En el divorcio seguido por G. C. Mizell contra Mabel Reynolds, el señor Juez de Primera Instancia del Norte, ante el Secretario Lanza, ha señalado para la celebración de la comparecencia que determina el artículo 39 de la ley de la materia, el próximo día 20 del actual, a las 10 de la mañana.

OTRA CASA EN LUYANO, TASADA EN $15,000 SERA SACADA A PUBLICA SUBASTA EL DIA 21 DE ABRIL.—En el Procedimiento Sumario de la Ley Hipotecaria seguido por The National City Bank of New York contra William Corsa, el señor Juez de Primera Instancia del Norte, ante el Secretario Lanza, da dispuesto sacar a pública subasta el inmueble hipotecado, casa de planta baja situada en los solares 1 y 2 de la Manzana 16 del Reparto San Francisco en el barrio de Luyanó, con frente a la calle de Pedro Pernas, tasada en 15 mil pesos, habiendo señalado para el acto del remate, el día 21 del próximo mes de abril, a las diez de la mañana.

RELACION DE LOS ASUNTOS CIVILES TURNADOS DURANTE EL DIA DE AYER

Exhortos: De Colón, en mayor cuantía seguido por Alfredo Dopico Pérez contra la Compañía de Abonos Armour de Cuba, al de Almendares.

De Cuanabacoa en menor cuantía seguido por José Dolores Ponce contra la Sociedad Industrial de Cuba, al Este.

De Santiago de Cuba en pensión de María de los Angeles Yero y Berenguer, al Oeste.

De Matanzas en mayor cuantía seguido por Quirino Villalonga contra María del Carmen Martínez y López, al Centro.

De Camagüey en divorcio seguido por Georgina Parra contra Juan Román Galceran al Oeste.

Demencias: Las de Emilio Millan Benítez, al Este; Gerónica Jassney, al Oeste, de Bienvenido García, al Norte.

Pensiones de veteranos: Las solicitan como tales: Julia Ballon y Ampudia, sobre pensión de Armando Andrés Alvarado, al Norte; María de la O. Collazo sobre pensión de Marcelino Abreu, al de Almendares.

Apelaciones: Turnadas las de: Gandarillas y Pérez, sobre apelación en un solo efecto en el expediente sobre consignación que le sigue Enrique Pérez Gómez, al Este; Carlos Suárez y López, contra Enrique Rodríguez y Rodríguez, al Norte; Fernández y Cía., contra Severina Díaz, al Norte.

Quiebra: De J. F. Berndes, al Norte.

Declaratoria de herederos: De Aniceto Rivas y Abreu, al Norte.

Mayores cuantías: Pedro Gato Chao contra Piñón, Gato y otros, al de Almendares; Juan Yawpoyowich contra Harris Berenphal, al Oeste.

Divorcios: Juan Ortega y Jiménez contra Melania Avosta y Naranjo, al Norte; José Dolores Ponce y Chaple, contra Carmen Mendizábal, al Sur; y Amado Calvo Armenteros contra Consuelo María Alonso y Rodríguez, al Centro.

Han terminado la zafra 3 ingenios en la República

Más de 140 cajas de tomates con destino a Estados Unidos, fueron rechazadas ayer en los muelles

DE LA S. DE AGRICULTURA

Según nota facilitada ayer por la Secretaría de Agricultura han terminado su zafra del presente año tres centrales azucareros, contra ocho en el pasado año, encontrándose moliendo 142 contra 124, en igual fecha en 1935.

Los centrales que terminaron la zafra el domingo, día 15, son Unidad, Amazonas y Jobabo, los dos primeros de Santa Clara, y el último de la provincia oriental.

SOLICITUD DE MARCAS.—Solicitaron ayer, marcas como ganaderos, los señores Vicente Puentes Guerra, Angel Remigio Cabrera, Pablo González, José Ricardo Alvarez, Baldomero Escribano y Ezequiel Hernández Hernández.

Fueron expedidos títulos de marcar ganado a los señores Dámaso Hernández Morales, Domingo Yanes Rada, Restituto Alvarez Larrieu, Felipe Nasco Jiménez, Rogelio González Benítez, Amador Espinosa Carvajal, Constantino Alvarez Cuervo, Rosa María Peyrellade Arredondo, Basilio San Juan Albéniz, Tomás Santiesteban Reyes, Juan Jiménez Florián y Antonia de la Cruz.

PRODUCTOS RECHAZADOS.—Por los inspectores de la Sección de Sanidad Vegetal de la Secretaría de Agricultura fueron rechazadas ayer en los muelles de Santa Clara, 145 cajas de tomates de las marcas Don Felipe; tres de berenjenas, así como de otros frutos cubanos que encontrándose en mal estado, iban a ser embarcados a los Estados Unidos de Norte América.

EL CULTIVO DEL ARROZ.—Solicitó ayer de los jefes inmediatos el Secretario de Agricultura, doctor García Baylleres, una relación de datos de toda la cooperación posible con el cultivo del arroz, a fin de remitírsela al señor José E. Alfonso, que procedente de la República de Colombia, tiene el propósito de dedicarse en gran escala, con métodos modernos, a dicho cultivo.

PREMIOS A CONCURSANTES.—La Secretaría de Agricultura, está entregando los premios que fueron otorgados en la última Exposición de Agricultura, que tuvo lugar en la Villa de Güines, a los mejores expositores.

La Sección de Industrias ha otorgado los siguientes primeros premios: Compañía Azucarera de Güines, Central Amistad, American Agricultural Chemical Co.; Manual Martín, Herederos de Tejera, Hermanos Quintero, Elaiza Fuentes de Viera, La Exquisita, La Victoria, María Páez, Elías de la Torre, Niceto del Valle y Sobrinos: un primer premio a María Báez por «dulces de naranja» y un primer premio por un «frasco de mantequilla»; María Serrano viuda de Padin; Colección de tabacos elaborados; Coleto Amores, salsa inglesa de tomates y un primer premio a jugo de tomates. También un primer premio, salsa americana de tomate; Mr. Kings, jugo de tomate industrial; Eugenio Angulo, un primer premio de tomate natural pelado y de puré de tomate concentrado; Félix Aguiar, un primer premio de pienso elaborado con afrecho de arroz y a Felipe Ramos, un primer premio de vino de fruta bomba.

SECCION DE FRUTAS.—Le fueron otorgados los segundos premios a los expositores señor Juan Rodríguez, «Cocos»; Central Amistad «Fruta Bomba»; Isidro Quintero, «Naranjas agrias»; Martín Pérez, «Naranjas Valencia»; Domingo Martínez «Grape Fruit».

SECCION INDUSTRIAL.—Le fueron otorgados los segundos premios a los siguientes expositores: Central Gómez Mena, Azúcar turbinada (zafra 1936); Central Gómez Mena, Azúzar crudo de primera; María Báez, Chorizos en manteca; Herederos de F. Tejera, Puré de tomates (industrial); María Báez, Puré de tomates (caseros); Rafael Angel Armendi, Vino de toronjas; Gabriela Carballo de Baltar, Vinagre.

Con un gran cargamento de madera entró ayer en puerto el pailebot de bandera americana Frank A. Morey

A un viajero italiano se le aplicaron las sanciones. Ha sido desembarcado todo el alcohol que se hallaba depositado en bahía. Entradas y salidas de vapores

INFORMACION GENERAL DEL PUERTO DE LA HABANA

NO APARECIO EL BRAZALETE.—Ayer tarde se presentó en la Estación de la Policía Marítima el chofer Julio Nicolás, chofer del automóvil no 30,423, notificando que había leído en el «Noticiero del Lunes» la denuncia producido por Mrs. Grimes de que había perdido un brazalete, y que efectivamente él condujo desde un cabaret a la Habana a dicha viajera, pero que no halló dicha prenda

SALIO EN «IBERIA».—Para Veracruz salió anoche el vapor alemán «Iberia», que lleva los siguientes pasajeros: José Efuada el doctor Manuel González y González, diplomático meqicano, Aventurado y Wigfrido Hoyos, José González Porto, Alfred Stuner y señora, Marichal Murray, Teresa Sabio de Alvarez e hija, Dight Roderick y señora, Albert Thiele y otros.

NO EMBARCO LA XIRGU.—En el «Iberia» iba a embarcar la Xirgu y su compañía, pero habiéndose agravado su esposo, pospuso el viaje.

EL «SIBONEY».—A primera hora de hoy llegará el vapor correo americano «Siboney» de la New York and Cuba Mail S. S. Co. que trae carga general y 24 pasajeros para la Habana y carga y 46 pasajeros en tránsito para Progreso y Veracruz para donde zarpará hoy mismo.

Llegarán en este barco el cónsul de Panamá en New York, señor Mario Molina y familia, William Pemberton, Josefa V. de Acosta e hija, June A. Biss, L. Matedo y otros.

En el «Siboney» embarcarán para México: George H. Rosenthal y señora José A. Aedo y señora, Rodolfo Coppel y Sra. Adelaida G. de Guillermo Lucille Smith, doctor Nataniel Golden, Naszel Johhnson, Agnes Marhall y otros.

LOS QUE VAN EN EL CUBA.—En el «Cuba» embarcarán hoy el millonario inglés Harry Ellis, María Antonia L. Moreno, esposa del ingeniero Moreno, Martín Toscano.

En el «Florida» embarcará hoy Michael Ward, senador estatal por Massacrusetts, y señora.

LOS QUE LLEGARAN HOY.—Hoy llegarán el «Siboney», de New York, el «Florida», de Miami y el «Darien» de Boston.

SALIERON AYER.—Ayer salieron el «Quiriguá» para Kingston, el «Presidente Cleveland», para San Francisco, el «Seatrain New York» para New Orleans, el «Metapán» para Cristóbal y el «Iberia» para Veracruz.

EL CUBA.—De Tampa y Key West llegó ayer tarde el vapor americano «Cuba», que trajo 204 pasajeros, entre ellos los señores Marina Godanillos, Rosa Manna, Francisco Otero, José García y Antonio Sánchez.

DOS MINISTROS CUBANOS.—Ayer y por el vapor «Presidente Cleveland» embarcaron los señores Nestor Carbonell, Ministro de Cuba en Colombia y su familia y el señor Carlos Vasseur, Ministro de Cuba en Panamá.

Ambos caballeros fueron despedidos por numerosos amigos.

NUEVA APLICACION DE LAS SANCIONES.—Ayer se aplicaron las sanciones dispuestas, con relación a las mercancías de origen italiano, a las que trajo el pasajero señor Rafael Sabbanch.

DESEMBARCADO TODO EL ALCOHOL.—Ayer tarde quedó terminada la descarga de todas las cajas de alcohol, que estaban depositadas desde hace bastante tiempo, y a cuyo alcohol no se le permitió ser embarcado para Holanda.

EL SEATRAIN NEW YORK.—Ayer llegó de New York el ferry «Seatrain New York», que trajo carga general.

Este barco debió llegar el domingo por la mañana, pero perdió un día debido a la niebla que se registró en el puerto de New York el día de su salida y que le impidió navegar.

CON CARBON.—El vapor inglés «Crypsu Price» llegó ayer de Norfolk con carbón mineral.

EL «TROLLEHOLM».—El vapor sueco «Trolleholm» llegó de Gotemburgo y escalas con carga general y dos pasajeros en tránsito los señores Jercy Sawicki, Cónsul de Polonia en Veracruz y el señor Gustavo Reno.

CARGAMENTO DE MADERA.—Con un cargamento de madera llegó ayer tarde el pailebot americano «Frank A. Morey».

EL «METAPAN».—El vapor americano «Metapán» de la Flota Blanca llegó de New Orleans, con carga general y 12 pasajeros para la Habana y conduce carga y 68 pasajeros en tránsito.

Llegaron por este barco el abogado hondureño doctor Esteban Mendoza y señora, el comerciante americano Harold Woodward, el doctor Richard L. Bower y señora, el oficial de la Armada americana Homer G. Glunt, quien va a Guantánamo y Fred Stevens.

Los pasajeros en tránsito en casi su totalidad son turistas.

Los lancheros de la bahía quieren pagar menos cuota

Los obreros del mar no han encontrado apoyo para las gestiones que llevan a cabo

Una comisión de lancheros de la Bahía de la Habana estuvo ayer por la mañana en la Secretaría de Hacienda, con el objeto de entrevistar al doctor Ricardo Ponce y hacer entrega de una exposición sobre rebaja de tonelaje de sus embarcaciones.

La comisión estaba integrada por los señores, doctor Oscar Edreira, Consejero de Estado, José Estévez, Alberto Barroso, Manuel Pita y otros más.

En dicha exposición le dan cuenta al Secretario de Hacienda que ya el Consejo de Estado hace tiempo había aprobado una Ley en ese sentido pero no así por el Consejo de Secretarios. Dicha Ley estuvo presentada por los doctores Lamar, Viamonte y Edreira.

Nos manifestó uno de los miembros de la comisión que es la única clase de contribuyentes, que no ha recibido ningún beneficio del Estado, cuando es bien sabido que a todos los contribuyentes, se les ha concedido distintas rebajas, así como condonaciones de atrasos.

Dice también, que hasta se han beneficiado las grandes Compañías de Vapores, por medio de leyes,, para la rebaja de tonelaje de sus buques, y que la Ley que beneficia al pobre obrero del mar, no encuentra apoyo en el Consejo de Secretarios, hasta ahora, que tienen fé en el doctor Ricardo Ponce, hombre justo, a fin de que dicha Ley sea aprobada por sus compañeros de Consejo.

PROPIETARIO DE UN REALENGO.—La Secretaría de Justicia ha remitido a la de Hacienda copia del escrito presentado por el señor Pedro Pérez Quintana, residente en Donato-Camagüey, quien en unión de sus hermanos es legítimo heredero del Realengo conocido por «las 36 leguas» y pide que el Departamento de Justicia, le ponga en limpio sus papeles.

IMPUESTO DE CONSUMO.—El Dr. Alfredo O. Ceberio, en su visita ayer en la Secretaría de Hacienda para hablar con el doctor Ponce, dijo a los periodistas, que su entrevista con el Secretario de las Finanzas esté relacionada con el impuesto de consumo y la materia prima utilizada en las diversas industrias del país.

Existe la impresión que en definitiva se trata de sustituir el tributo de consumo al azúcar por otro impuesto de diez centavos sobre saco de producción. Con la modificación del tributo los ingresos serán mayores por su fácil fiscaliazción, pues será pagado por los ingenios, anticipando el pago quedeberán hacer los dueños del producto.

DEFUNCIONES OCURRIDAS EL DOMINGO

Yolanda Rocamora, blanca, 1 año, Bronconeumonía.

Pastora Gómez negra, 50 años, H. Calixto García Sífilis.

Dolores Morales Suárez, blanca, 78 años, Hospital Mercedes, Neoplasia de la mama derecha.

José Ramos Pérez, blanco, 86 años, Sorpresa de las Yaguas, Miocarditis.

María Herdenson Avila, blanca, 53 años, Vapor 5-A, Sarcoma de la matriz.

Gertrudis Silva, blanca, 96 años, Serafines 20, Arterio esclerosis.

Patrocinio González, blanco, 78 años, Corrales 185, Miocarditis aguda.

Juana Borges Borges, blanca, 20 años, Hospital Mercedes, Ulcera gástrica.

Antonio Viñas Vázquez, blanco, 40 años ,Benéfica, Tuberculosis pulmonar.

Aurora Socarrás Valdés, blanca, 62 años, Manila D, Tuberculosis pulmonar.

Fermín Baite Guillén, blanco, 66 años, Esperanza 118, Arterio esclerosis.

Francisco Hurtado, blanco, 61 años, A. N. de Ancianos, Arterio esclerosis.

Carmen Cárdenas, negra, 70 años, A. N. de Ancianos, Arterio esclerosis.

Dolores Grillo García, blanca, 49 años, Reparto Isla de Pinos 222, Enteritis aguda.

Rosa Ramírez Valrés, mestiza, 30 meses, Hospital Infantil, Meningitis tuberculosa.

Nicasia Medina, blanca, 55 años, San Ignacio 25, Insuficiencia hepática.

Ceferino Montes, blanco, 47 años, Castillo 41, Asistolia.

Rosa González, blanca, 7 meses, Ensenada, Enteritis aguda.

Eusebio José Gabino Pérez Valdés Aragón, blanco, 47 años, San Francisco 118, A, Mal de Bright.

SE HA ORDENADO EL INMEDIATO ABONO DE UNA MESADA POR LAS BECAS QUE PAGA EL MUNICIPIO

Han sido nombrados dos nuevos profesores para la Escuela Municipal de Música. Se han inscripto los primeros alumnos en ese plantel. Conferencia a cargo del Dr. Elías Entrialgo

INFORMACION GENERAL DEL MUNICIPIO DE LA HABANA

El Alcalde Municipal, Comandante Sosa Quesada, concurrió ayer desde las primeras horas de la mañana a su despacho del Ayuntamiento, resolviendo distintos asuntos administrativos con su auxiliar-técnico, Teniente León Blanco; con el Jefe de Despacho de la Alcaldía, señor Humberto Novo y con el Contador, Dr. José María Aguilera, firmándole a éste último los libramientos por los cuales dispone el pago del mes de Diciembre para niños becados por el Municipio y alquileres de casas que tiene la administración ocupadas para oficinas.

NOMBRADOS DOS NUEVOS PROFESORES DE MUSICA.—A propuesta del Director de la Academia de Música del Municipio, el Alcalde, Comandante Sosa Quesada firmó ayer los nombramientos de los señores Amadeo Roldán y José Ardévol, como profesores de ese centro cultural, así como el de 17 adjuntos para esa escuela, a pesar de las constantes protestas que contra los procedimientos que vienen siendo empleados allí, y con el favoritismo personal que desde la época del ex-Alcalde Beit, ocurre.

SE INSCRIBEN LOS PRIMEROS ALLMNOS EN MUSICA.—El Director de la Escuela de Música del Municipio concurrió ayer en la mañana comunicándole al Jefe de Despacho de la Alcaldía que ya se habían inscripto 28 alumnos para concurrir a los estudios de ese centro de enseñanza, el cual se propone abrir de todas maneras el día primero de Abril próximo.

PANCHO ARANGO SE DESPIDE DE LOS REPORTERS MUNICIPALES.—En la mañana de ayer concurrió al Ayuntamiento el Dr. Francisco Arango y Mestre, Inspector Especial a las órdenes del Alcalde, y ex-Jefe de Despacho de la Alcaldía en la Administración del Dr. Miguel Mariano Gómez, a fin de despedirse del Comandante Sosa Quesada, de sus compañeros y de los reporters del Municipio, por embarcar anoche mismo para los Estados Unidos en compañía del Dr. Miguel Mariano Gómez, Presidente electo de la República, con quien le une sincera y profunda amistad.

DOS DOMINGOS MAS DE PASEO CARNAVALESCO.—El Alcalde Municipal, Comandante Sosa Quesada, estudia la posibilidad de prorrogar por dos domingos más los paseos y fiestas carnavalescas en esta capital, teniendo en cuenta que la mayoría de los anteriores han sido suspendidos por las constantes lluvias caídas.

Con ese motivo ha trasladado al Jefe de Cultura Municipal, señor José Luciano Franco la petición formulada por distintas sociedades de esta capital.

ESTAN CON LICENCIA LOS EMPLEADOS POLITICOS.—El Alcalde Municipal ha firmado una resolución por la cual deja en disponibilidad de ocuparlos en funciones de la administración municipal a los empleados y funcionarios políticos que con motivo de las recientes elecciones habían pedido licencia, los cuales continúan con ella a las órdenes del Alcalde, después de haber tomado posesión de sus respectivos cargos.

UNA CONFERENCIA PATROCINADA PIR EL MUNICIPIO.—El Departamento de Cultura del Municipio ha obtenido del Club Atenas los salones de esa sociedad para ofrecer una conferencia, que estará a cargo del Dr. Elías Entrialgo, la cual será sobre la personalidad de Aponte y las causas y resultados de la revolución acaudillada por él.

RESCATA LA BIBLIOTECA MUNICIPAL, UN LIBRO.—El Juez Correccional de la Sección Cuarta, Dr. Fernández de Velasco, condenó en la mañana de hoy, a Cipriano Ponce, a 31 pesos de multa por haberse hurtado el libre «Cuba y su evolución colonial», de Figueras, de la Biblioteca Municipal. El Ponce fué arrestado hace unos días, a instancias del Director de dicha Biblioteca Municipal Dr. Fermín Peraza, al ser sorprendido por la policía cuando concurrió a una librería de «viejo» a recoger el resto del precio de la venta del libro hurtado. El Sr. Juez ordenó que el libro en cuestión fuera devuelto a la Biblioteca Municipal, que rescata así una obra valiosa para sus lectores.

Se cuidará con más celo de los parques públicos citadinos

En Obras Públicas causa muy mal efecto la poca atención que se tiene con los mismos

DE OBRAS PUBLICAS

RINDEN UN INFORME SOBRE LA RUTA A VARADERO.—Los ingenieros Tella y Vizcaíno, han rendido un informe al señor Echarte, sobre las obras de la carretera que unirá a Ponce con Varadero, detallando el estado de las obras

LAS OBRAS DE LA DIVISION NORTE.—La jefatura de Obras Públicas de Oriente, aprobó la iniciativa para la adopción de un crédito de cincuenta mil pesos, para terminar la red de caminos y carreteras que se construye en la región Norte de aquella provincia. Se espera que el señor Secretario llevará la proposición al Consejo de Secretarios, con el propósito de poder terminar las importantes obras de la División mencionada que benefician a Holguín, Gibara, Mayarí y otras localidades.

PAVIMENTACION DE LA CALLE EMILIO ZOLA.—Ha sido elevada a la aprobación del Secretario del Ramo, las diligencias, relativas a las obras de reparación de la calle Emilio Zola en Marianao.

EN PRO DEL CUIDADO DE LOS PARQUES.—El Negociado de Calles y Parques, recibe constantemente reportes de desperfectos en los jardines de los que da traslado a la Jefatura de la Ciudad, y esta a su vez los pone en conocimiento del señor Secretario. Esta falta de cuidado y de interés produce el natural disgusto a los técnicos del Departamento, inclusive al ingeniero señor Echarte, que desea ofrecer a cuantos nos visitan atendido el embellecimiento, signo de cultura de los pueblos, que favorece en alto grado al juicio que hacen del pueblo y de sus autoridades. El maltrato a las planta de ornatos de los parques, ha sido causa muchas veces de la desatención en que estamos acostumbrados a verlos.

Desde hace algún tiempo,, los jefes del Negociado aludido, así como el Jefe de la ciudad, se han preocupado del ornato a tal extremo que se cuentan por miles las plantas extraidas de los viveros de Aldecoa y de otros de la Secretaría para cambiar la fisonomía de los parques, disponiendo en ellos la construcción de bellos canteros arriates de flores, y la repoblación del césped, en aquellos lugares en que dabía sido maltratado.

Nuevamente se reiterará a las autoridades de policía, el mayor celo, posible, en prestar la cooperación al Departamento, para evitar esos males.

M.E.C.D. 2016

LOS INDUSTRIALES EXPONEN LAS CIFRAS EN QUE BASAN SU CRITERIO EN LO DEL CONSUMO DEL AZUCAR

UNDERWOOD
MAQUINAS DE ESCRIBIR
CASTELEIRO Y VIZOSO

PRECIOS DE MIEL Y CERA

Los precios a como pagan a los productores los almacenistas de la Habana por la miel y la cera, son los siguientes:

Miel: En barriles viejos, 48 centavos el galón.

En barriles nuevos, 50 centavos el galón.

Cera Amarilla: A 20 centavos la libra.

Cera Oscura: A 14 centavos la libra.

BONOS DE CUBA

Cierre ayer en New York recibido por el hilo directo de Luis Mendoza y Compañía:

	Comp.	Vend.
Speyer, 5%	100⅛	102
Speyer, 4½%	95	96½
Morgan, 5%	99⅞	100
Morgan, 5½%	100⅛	102
Obras Públicas	46½	47
Hav. Elec. Ry., 5%	—	—
Hav. Elec. Ry., 5%	—	—
Cuba Railroad, 7½%	53¼	55½
Cuba Railroad, 5%	55	59⅞
Cuba Northen, 7⅛%	60	60½
Eastern Sugar, 7½%	20¾	21¾
Manatí Sugar, 7½%	36	40
Inte. Tel., 4½%	94	94⅜

TABACO

La semana pasada fué de menos movimiento que las anteriores. Solamente se vendieron y entregaron en el mercado local, 1,938 tercios, según la recopilación hecha por nuestro reportero.

El total dicho se distribuye de la manera siguiente:

De Remedios	1.158
De Vuelta Abajo	518
De Partido	162
TOTAL	1.938

Exceptuando los de Partido, que eran casi todos de capas finas y maduras, la mayoría de los de Vuelta Abajo y Remedios eran de clases bajas.

LA RAMA QUE ENTRO

Durante la misma semana pasada fueron también pocas las entradas, pues solamente sumaron 853 tercios y pacas, que procedían:

De Las Villas	581
De Vuelta Abajo	272
TOTAL	853

Esas entradas fueron por ferrocarriles y en camiones. Partidas por vapores no se recibieron.

DE LA NUEVA COSECHA

Recibimos una carta desde Consolación del Norte, que nos informa respecto a la cosecha de varios centros productores.

Nos dice nuestro informador que el último temporal ocasionó serios daños a las plantaciones, las que antes habían sufrido con los efectos de las continuas lluvias, pues se producen cada tres o cuatro días.

«Yo creo que la cosecha en los puntos a que me refiero, se ha reducido a un diez por ciento del estimado. Me refiero al tabaco que pueda tener alguna aplicación. Las lluvias impulsaron el crecimiento y se cortó más de lo que se había pensado la sequía nos azotaba. Pero nada más».

MERCADO DE GRANOS

Cierre ayer en Chicago, recibido por el hilo directo de Luis Mendoza y Compañía:

Avena:	
Mayo	26⅞
Julio	27
Septiembre	—
Trigo:	
Mayo	99
Julio	89¼
Septiembre	87⅞
Centeno:	
Mayo	56⅜
Julio	55⅞
Septiembre	55⅞
Trigo de Winnipeg:	
Mayo	84⅝
Julio	85⅝
Octubre	85⅜

CIERRE DE LOS VALORES EN LA BOLSA DE NEW YORK

NUEVA YORK, marzo 16. (Por el hilo directo de Luis Mendoza y Cía.) No ha habido ni en un sentido ni en otro ninguna característica digna de especial mención entre las emisiones líders. Excepción de ello fué la debilidad de las acciones de Colorado Fuel, caso en que por fin el precio del papel en mercado libre se ha puesto a tono con las realidades del plan de reorganización. En cambio, como grupo, las acciones del acero estuvieron firmes, siendo gratos los informes llegados de esa industria, puesto que las operaciones alcanzan esta semana el 60 por 100 de la capacidad, lo cual representa un aumento de 4.2 puntos sobre el promedio del lunes pasado. Hace un mes, las operaciones estaban 51.7 por 100, en tanto que hace uno y dos años se mantenían al 46.8 por 100. Las noticias de Europa han sido leídas con no menos atención, esperándose ansiosamente las próximas jugadas del conflicto diplomático planteado aunque se hace cada vez más general la convicción de que se logrará evitar la guerra. Sustentamos el criterio de que, si bien los acontecimientos de Europa han de seguir indudablemente prepoderando durante algún tiempo como influencias en la estructura de los precios, en conjunto la actuación hoy desarrollada por el mercado de valores no ha sido poco satisfactoria.

BOLSA DE NUEVA YORK

(Cierre de ayer por el hilo directo de Luis Mendoza y Compañía)

—A	
Am Radiator	21½
Adams Expr	12
Air Reducc	183½
Alaska Jun	14⅞
Alleghany	3⅝
Allied Chem	186
Allis Chal	45⅛
Amer Can	121½
Am Car Fou	35½
Am F Pof	8¼
Amer Ice	3⅜
Amer Inter	11½
Amer Loco	30¾
Am P Light	11½
Amer Smel	81⅛
Amer Sugar	54¾
A C Alcohol	29¾
Amer T and T	168½
Am Tobac A	89½
Am Tobac B	90½
Am W Works	21⅞
Am Woolen	9⅞
Anaconda C	34¾
Atchison	74¾
Atlan Coast	28¼
Atlan Ref	30¾
Ass D Goods	16⅝
Auburn Auto	48
Aviat Cor	7
Amer Bank	48¼
Amer Metal	33⅝
—B	
Baldwin Lo	5⅜
Balt and Ohio	19¾
Bendix Avi	24⅛
Best and Co	51¼
Beth Steel	55⅛
Borden Co	28
Briggs	60½
Brook Man	48¾
Byers A M	22⅝
—C	
Cann Mills	38
Case T Mach	130¼
C de Pasco	50⅛
Ches and Ohio	55½
Chi R Islan	2½
Chrysler	93¾
Coca Cola	90⅞
Col Carbon	104½
Comm and Sout	3⅛
Congoleum	35¾
Cons Cigar	10½
Cons Gas	33¾
Cons Oil	14⅜
Cont Can	81
Cont Oil	33½
Corn Prod	73⅞
Coty Inc	6¼
Cuba Co	2⅛
Cub Amer S	12⅞
C Am Sug, p	95
Cmm-l Solv	21½
Chesapeake	65⅛
Col Fuel	4⅝
Cruc Steel	37¼
Cons R Cuba	8⅜
—D	
Del Hudson	43¾
Del and Lack	18¾
Drug Inc	14⅝
Dupont	142¼
—E	
East Kodak	161½
El Auto Lit	39⅝
El Pow Lig	15⅝
Elec Bond	21⅛
Erie (R R)	13¾
—F	
Fox Film C	29¾
Frep Texas	33
—G	
Gen A Tank	56
Gen Asphalt	31¼
Gen Elec	38⅝
Gen Foods	34½
Gen Motors	60½
Guantánamo S	2⅞
Gillet Saf	17⅛
Gimbel Bros	10½
Gold Dust	20⅛
Goodrich R	18¾
Goodyear	27⅝
Gen Bronze	10
Great North	35½
—H	
Houston Oil	11⅛
Hudson Mot	17⅞
—I	
Illi Cent	23¾
Interb R T	15¾
Int Cement	44
Int Nickel	48½
Inter Tel	16
Illin Glas	155
—J	
Johns Mansv	111¾
—K	
Kroger Groc	23⅞
Kresge S S	23
Kelvinator	21⅝
Kennecot	37⅛
—L	
Lambert Co	23¾
Ligg Myers	98¾
Loew-s Inc	47½
Loose Wiles	42¾
Lorillard	22¾
Louisv Nas	65
Ludlum Stl	28½
Lehman Cor	97
Liquid Carb	39
—M	
Macy (H R)	46
Montgomery	39½
Miss Pac, c	3¼
Miss Pac p	6
Min Honeyw	190
Murray Corp	19⅞
—N	
Nash	19⅞
Nat-l Dist	31¾
Nat-l Bisc	34⅛
Nat-l Cash	26½
Nat-l Dairy	24
Nat-l P Li	11½
N Y Central	34¾
North Amer	26⅝
Norfolk and W	230
Nort Pacif	29⅝
—O	
Ohio Oil	15⅝
Otis Elev	29½
Otis Steel	19
—P	
—P	
Packard Mot	11
Paramount	9¾
Pennsylvann	33⅝
J C Penney	70¼
Pullman Co	43
Proc Gamble	45¾
Pure Oil	23½
Puerto Rico	32⅝
—R	
Radio Corp	12⅛
Rep I Steel	23½
Reynolds	52⅜
Royal Dutch	—
—S	
Safeway Sts	32
Sears Roeb	61⅞
Simmons Co	26¾
Soc Vacuun	15¼
St Paul, p	4¼
So Pacific	32⅛
South Ry	17⅛
Stan Brands	16
Stand Gas	8
Stan N J	65⅞
Stan Oil C	44⅝
Stewart War	20¾
Studebaker	13
Sun Oil	89¾
—T	
Texas Co	35⅝
Texas Gulf	35⅜
Timken Roll	69
—U	
Union Carb	82¾
U Pacific	131⅝
Union Oil	27⅛
United Cor	7½
Uni Cor, pfd	44¼
Unit Fruit	71
U S Rubber	26½
U S Steel	63⅜
U Aircraft	28
U S Ind Alc	50⅝
—V	
Vanadium	22¾
—W	
Warner Bros	11½
West Union	87
West Elec	112½
Woolworth	50⅛
W Wrigley	76

CAMBIOS

Tipos de venta al cierre ayer, en Bancos de esta capital:

New York, cable	1/10P.
New York, vista	1/10P.
Londres, cable	4.97⅝
Londres, vista	4.97½
Madrid, cable	13.75
Madrid, vista	13.73
París, cable	6.66
París, vista	6.65
Italia, cable	8.04
Italia, vista	8.03
Bélgica, cable	16.99
Bélgica, vista	16.98
Alemania, cable	40.53
Alemania, vista	40.52
Toronto, cable	⅛%P.
Toronto, vista	Par.
Hong Kong, cable	32.90
Hong Kong, vista	32.80
Amsterdam, cable	68.52
Amsterdam, vista	68.50
Buenos Aires, cable	28.25
Buenos Aires, vista	28.20
Suiza, cable	32.98
Suiza, vista	32.96

El Instituto del Azúcar no terminó todavia su estudio

Varios de los casos que se han sometido a su examen se han transferido a los letrados

El Instituto Cubano de Estabilización del Azúcar estuvo reunido durante toda la tarde de ayer, terminando la sesión a las ocho y media de la noche.

La atención de los miembros que integran el mencionado organismo, estuvo puesta en varios casos presentados a su consideración por colonos libres que están solicitando se les permita la segregación de sus cuotas de los ingenios respectivos, resolviéndose esos casos de acuerdo con la regla aprobada en relación con los mismos.

El Instituto trató, además, del caso especial presentado por Laurentino García, que pertenece al central «Santa Amalia» y que desea segregar su cuota, a lo cual se opone la administración de dicho ingenio, alegando distintos motivos.

Como el mencionado caso es complejo, porque afecta también a subcolonos del señor García que asimismo reclaman el derecho de disponer libremente de su cuota, el Instituto acordó trasladar el asunto a informe del Departamento Legal, ordenando, además, hacer inspecciones de las existencias y posiciones de las cañas del «Santa Amalia» y de las de Laurentino Gacía. En esas inspecciones podrán intervenir representantes del central y de los peticionarios.

El Instituto conoció la solicitud del representante de los colonos del central «Parque Alto», que también quieren disponer libremente de su cuota; acordándose pasar el caso al Departamento Legal para informe.

Respecto a la solicitud de los colonos del central «Araujo» el Instituto acordó citar al representante de este ingenio, con el objeto de oír su opinión referente a la petición de los colonos y luego estudiar el caso.

CAMBIOS EN NEW YORK

Cierre ayer en New York, recibido por el hilo directo de Luis Mendoza y Compañía:

Libras esterlinas	4.97½
Francos	6.64¼
Pesetas	13.74

LA PLATA EN TORONTO

Cierre de ayer en Toronto, recibido por el hilo directo de Luis Mendoza y Compañía:

Mayo	44.20	44.75
Julio	44.20	44.75
Septiembre	44.20	44.75

Los impuestos de consumo sobre las materias primas representan un 106 por ciento de derechos arancelarios

El fabricante extranjero que mande productos análogos a Cuba no tiene que pagar estos impuestos. Por esa causa resultará mucho más barato adquirir fuera esos artículos

Para demostrar con cifras irrebatibles los argumentos en que se fundamenta la demanda de la Asociación Nacional de Industriales de Cuba, en el sentido de que se exima a la industria cubana del pago del Impuesto de Consumo al Azúcar, destacamos el siguiente ejemplo, que pone en evidencia lo que significan los impuestos de consumo para los fabricantes nacionales de productos en que se emplean grandes cantidades de azúcar.

Supongamos una fórmula, que se usa en la manufactura de galletas, y detallemos a continuación lo que el fabricante cubano paga por derechos de aduanas sobre las materias primas que utiliza en su confección, y lo que paga por impuestos de consumo sobre las mismas. La fórmula es la siguiente:

	Derechos de aduana	Impuestos de consumo
200 libros de harina	$ 0.98	$ 0.70
25 libras de grasas hidrogenadas	„ 0.92	, 0.25
8 libras de glucosa	„ 0.06	—
76 libras de azúcar	—	, 1.14
Otras materias del país, como mantequilla, huevos, etc., no gravadas por estos impuestos	—	—
Total que paga el industrial cubano	$ 1.96	$ 2.09

Con la fórmula anterior se obtienen 275 libras netas de galleta. Con esa proporción, para obtener 100 kilogramos de galletas habría que pagar los siguientes impuestos:

Derechos de Aduanas sobre las materias primas	$1.55
Impuestos de Consumo	„1.65
Total que paga el industrial cubano	$3.20

Co se ve, mediante sencillo cáculo. los impuestos de consumo sobre las materias primas representan un 106 por ciento de los derechos de aduana. El fabricante extranjero, que envía sus productos a Cuba, no tiene que pagar estos impuestos.

En su lugar, el industrial extranjero está gravado por la Partida del Arancel de Aduanas que ampara las galletas, con un adeudo de $3.20 por cada 100 kilos. para las procedentes de Estados Unidos de América. Como quiera que el industrial cubano tiene que pagar también $3.20 por derechos de aduana e impuestos de consumo sobre los 100 kilos de galleta, su protección queda totalmente anulada.

Esta coincidencia entre los impuestos que paga la galleta de producción nacional y la importada, no existe en otros productos, que llevan un porcentaje mucho mayor de azúcar. En estos casos, los artículos extranjeros tienen realmente, un margen a su favor en cuanto al pago de derechos; y los impuestos de consumo, especialmente el que grava el azúcar, constituyen una agresión mucho más fuerte todavía a la industria cubana y a los obreros que de ella dependen para su sustentación.

En tal virtud, resulta más económico comprar los productos terminados en el extranjero, que fabricarlos en Cuba, porque si al costo de las materias primas con sus impuestos correspondintes, le sumamos la mano de obra, gatos de fabricación, impuestos internos y el interés sobre el capital invertido, forzosamente hay que llegar a la conclusión que son más baratos los artículos importados. y no existe razón alguna que justifique la fabricación de los mismos en Cuba.

Asociación Nacional de Industriales de Cuba.

RESUMEN AMERICANO DE NOTICIAS MERCANTILES

NUEVA YORK, marzo 16. (Por el hilo directo de Luis Mendoza y Cía.) Según la revista «Steel», la firmeza en precio de los productos ligeros del acero acabado y el creciente consumo del acero, contribuyeron la semana pasada a hacer subir las operaciones siderúrgicas en 2 puntos al 57 y medio por ciento, rebasando el máximo del año pasado, de un 57 por ciento de la capacidad, alcanzado en diciembre. Norfolk y Western UR desea comprar 11.000 toneladas de planchas, 20.000 de railes y 7.500 de lingote. Chesapeake and Ohio entrará en breve en mercado en demanda de 5.00 vagones de carga y Erie en demanda de 800.

—La producción de petróleo crudo de California en la semana finalizada el 14 de Marzo dió un promedio de 566.150 barriles diarios; merma diaria de 3.100 respecto a la semana anterior.

—R. L. Polk and Co. calcula el número de automóviles matriculados en febrero en 160.000 contra 315.782 en enero y 170.615 en febrero de 1935. Los camiones matriculados, en 38.000 contra 44.000 y 34.797.

—La Tesorería acusa un aumento de un 50 por 100 en las recaudaciones del impuesto personal durante los 121 primeros días de marzo, en comparación con el mismo período del año pasado. Las recaudaciones del mes actual por concepto del impuesto personal se calculan en pesos 38.000.000 contra $322.000.000 en marzo del año pasado.

GODOY-SAYÁN
SEGUROS Y FIANZAS
(INSURANCE AND BONDING)
TELÉFONOS: M-9866. M-9867.
AGUIAR 77.
HABANA, CUBA

MERCADO DE PIELES

Cierre ayer en New York. recibido por el hilo directo de Luis Mendoza y Compañía:

Marzo	11.65
Julio	11.95
Septiembre	12.31
Diciembre	12.62

BOLSA DE LA HABANA

Cotizaciones efectuadas ayer en la Bolsa de la Habana

COTIZACION OFICIAL
Bonos y Obligaciones

	Comp.	Vend.
República de Cuba:		
Speyer, 1904	100	—
Deuda Int, 1905	94	98
Cuatro y medio, 1909	96½	101
Morgan, 1914	100	—
Morgan (5½) 1923	101½	103¾
O Públicas (5½) 1945	46¼	48
Obligs Oro (5½) 1935	35	42
Recibos de Depósito de Obligaciones Oro	23	25⅞
Azúcar (5½) 1940	97½	—
Rep Cuba, Morgan (Seriados) 5½% — 1927:		
H Vence 1 julio 1935	98½	—
I Vence 1 julio 1936	97	—
J Vence 1 julio 1937	96	—
Ayunt Hab 1a Hipt	—	—
Ayunt Hab 2a Hipt	94	—
Centro Asturiano	39	—
B Territorial, Serie B	40	47
Cervecera	45	55
Cervecera Obligs no hipt	8	12
Gas	105	—
Hav Elec (Consol)	36¾	39
Hav Electric, Debentures Obligs no hipt	5⅞	7½
Edificio La Metropolitana, S A	10	—
Mercados de Abasto y Consumo la Hipt	43	—
Nueva Fábrica de Hielo	99	—
Papelera Serie B	94	—
Teléfono	89	—
Unidos	10	—

ACCIONES

	Comp.	Vend.
Banco Territorial	11	—
B Territorial (Benef)	—	—
Cervecera	19	40
Fcc C Consolidados de Cuba, P	7½	9
Cuba, R R	11	—
Fibras y Jarcia	25	—
Hav Elec Utilities Com, P 6 por 100	40	44
Hav Elec Utilities Com, P 5 por 100	12⅝	—
Hav Elec Railway Com, preferidas	3½	4½
Hav Elec Railway Com, comunes	1	2
Jarcia, P	70	—
Jarcia, C	15	—
Licorera de Cuba	5½	8½
Mercantil, La (Seguros	70	—
Metropolitan Auto	100	—
Naviera, P	7	—
Naviera, C	1	—
Nueva Fábrica de Hielo	140	—
Nueva Fábrica de Hielo, beneficiarias	27	—
Pesca, P	20	—
Pesca, C	4	—
Teléfono, P	41½	47
Teléfono, C	15	—
Unidos	2¾	3⅜
Unión Oil	3	6

COTIZACION LIBRE
Bonos y Obligaciones

	Comp.	Vend.
Inter Tel Convert, 4 y medio por ciento	92	—
Inter Tel, 5 por ciento, 1955	74	—
Cuba Tel Co, 7 y medio por ciento	96	—
Cuba R R, 5 por ciento, 1952	53	—
Cuba R R, 7 y medio por ciento, 1936	55	—
Norte de Cuba, 5 y medio por ciento, 1942	59	—
Vertientes Sugar, 7 por ciento, 1942	—	—
Eastern Sugar, 7 y medio por ciento, 1937	14	—
Central Cunagua, 6 por ciento, 1957	98	108
C Gallego, 6 por ciento, 1975	30	—
Ved Tennis, 3 por 100 ciento	6	—
Pro Arte Musical, 7 por ciento	30	—
Casino Español, 6 por ciento	50	—

ACCIONES

	Comp.	Vend.
Inter Telp and Tel	15½	17
Cía Cubana de Electricidad, P, $6.00	26	—
Cuban American Sugar, preferidas	92	—
Cuban American Sugar, comunes	12½	14
Cuba Company, C	2	2½
Nueva Papelera Cubana	80	—
Cía Litográfica, P	3	—
Seguros La Comercial	70	—
Seguros El Comercio	100	—

COTIZACION A TERMINO
Ayer, a las 3.30 p. m.
Entregas: días 15 y último de mes
Bonos y Obligaciones

	Comp.	Vend.
República de Cuba:		
Speyer, 5 por 100	101	—
Deuda Interior	94	99
Speyer, 4 y medio por ciento	97	106
Morgan, 5 por 100	100	106
Morgan, 5 y medio por ciento	101¾	102⅞
O Públicas, 1945	47⅛	48
Obligaciones Oro	36	—
Recibos de Depósitos de Obligaciones Oro	23½	26⅞
Azúcar	97½	—
Julio 1935, H Morgan	98	—
Julio 1936, I Morgan	97	—
Julio 1937, J Morgan	97	—
Ayuntamiento, 1a	—	—
Ayuntamiento, 2a	—	—
Centro Asturiano	40	—
Cervecera Internacional	46	55
Cervecera Internacional, Obligs no hipt	8	12
Gas y Electricidad	—	—
Hav Elec Railway Co	36½	39
Hav Electric Ry Comp, Obligs no hipt	6⅛	7
Nueva Fábrica de Hielo	99	—
Pap Cubana, Serie B	95	—
Cuban Telephone Co	89	—
Unidos	10	—

ACCIONES

	Comp.	Vend.
Cervecera Internacional	19	40
F C Consolidados, P	7½	9
Cuba Railroad, P	—	—
H E Utilities, Prefs	40	—
H E Utilities, Pretes	12	—
Hav Elec Ry Co, P	3½	—
Jarcia, P	14	—
Jarcia, C	14	—
Licorera de Cuba	5	9
Naviera, P	7	—
Naviera, C	1	—
Nueva Fábrica de Hielo	144	—
Nueva Fábrica de Hielo, beneficiarias	27½	34
Teléfonos, P	41	—
Ferrocarriles Unidos	2¾	—
Unión Oil Co	2½	6

GANADO

LOS PRECIOS EN PIE

Precios pagados por compradores, entregado el ganado en esta capital:

	Ctvs. Libra
Vacuno, de 3½ a	3¾
Cerda, de 7 a	8
Lanar, de 3 a	3½

LOS PRECIOS DE LA CARNE

Los precios que rigen en los Mataderos de esta capital para las carnes, son los siguientes:

	Ctvs. Kilo
Vacuno, de 13 a	16
Cerda, de 25 a	30
Lanar, de 15 a	20

MATADERO DE LUYANO

Se sacrificaron ayer en el Matadero de Luyanó:

	Cabezas
Vacuno	97
Cerdos	39
Carneros	11

MATADERO INDUSTRIAL

Se sacrificaron ayer en Matadero Industrial:

	Cabezas
Vacuno	180
Cerdos	117
Carneros	24

CARROS ENTRADOS

Ninguno.

El mercado de crudos estuvo ayer quieto, pero sostenido, con escasa cantidad de Cuba para la venta

Los libres de derechos estaban a 3.70 y 3.73 y los de Cuba a 2.75, costo y flete. Los futuros quedaron al cierre con uno y dos puntos de alza sobre el sábado

Quieto, pero sostenido, estuvo ayer el mercado de crudos. Los libres de derechos estaban disponibles a 3.70 y 3.73, según posición, y los de Cuba a 2.75 costo y flete. Los refinadores permanecieron todo el día sin ofrecer un interés concreto.

LOS FUTUROS.—Actuaron a tono con la desanimación del disponible. Hubo pequeños traspasos en el volumen de las operaciones efectuadas durante la sesión de la Bolsa del Azúcar de New York. Al cierre quedaron los precios con uno y dos puntos sobre los del cierre del sábado a excepción de la posición de noviembre, que quedó igual. El total de las ventas fué de 5,250 toneladas.

EL REFINADO.—Estuvo sostenido durante el día, cotizando los refinadores en general a 4.85. Las extracciones fueron bastante buenas

MERCADO DE LONDRES.—Cerró sostenido, con pequeñas ofertas de crudos, para embarque en marzo actual, al equivalente de 0.91½ libre a bordo Cuba. Las cotizaciones de la Terminal fueron las que siguen:

	Cierre del 14	Cierre del 16
Marzo	4/ 8	4/ 8
Mayo	4/10	4/10
Julio	4/10¾	4/11
Agosto	4/11¾	5/
Octubre	5/ 0½	5/ 0½
Diciembre	5/ 1½	5/ 0½
Marzo	5/ 2	5/ 2½

EN PUERTOS DE CUBA.—El movimiento de azúcares en los puertos de la República durante la semana que terminó el día catorce del actual fué como sigue:

	Toneladas
Arribos	115,724
Exportación	72,818
Existencia en puertos	309.871

Son datos del Departamento de Estadísticas de Lamborn, Hutching & Company.

DERRETIDOS Y ENTREGAS.—El domingo dimos los totales derretidos y entregados por los trece refinadores de los Estados Unidos, y hoy damos otros detalles del Instituto Azucarero Americano, recibidos por cable. Helos aquí:

Derretidos	Toneladas
Enero 1ro. a marzo 7 de 1936	780,000
Igual período del año pasado	765,000
Semana que terminó en marzo 7 de 1936	100,000
Igual semana del año pasado	80,000

Entregas	Toneladas
Enero 1ro. a marzo 7 de 1936	666 686
Igual período del año pasado	715,075
Semana que terminó en marzo 7 de 1936	91.400
Igual semana del año pasado	86,024

Las toneladas son largas y el valor es en crudos.

MERCADO DE LONDRES

LONDRES, marzo 16. (Por el hilo directo de Luis Mendoza y Cía.)—El oro en barras se cotizó hoy a 141 chelines 1 penique, sin variación respecto al sábado. Han sido adquiridas por cuenta ignorada las 196.000 que había disponibles en el mercado libras esterlinas en oro en barras libre de Londres.

La Bolsa estuvo activa y a precios inseguros, cotizándose International Nickel a 48 y un octavo; Brazilien Traction, a 12; U. Steel se cotizó hoy a 63 tres cuartos; American Tel, a 167 un octavo; General Motors, a 60 tres cuartos.

La plata se cotizó hoy a 19 11-16, baja de 3-16.

COLEGIO DE CORREDORES

Cotización oficial del día 16 de marzo de 1936:

CAMBIOS	TIPOS
S/E. Unidos, cable	1/10Pr.
S/E. Unidos, vista	1/10Pr.
Londres, cable	4.97¾
Londres, vista	4.97¼
Londres, días vista	—
París, cable	6.65
París, vista	6.64
Bruselas, vista	17.00
España, cable	13.75
España, vista	13.74
Italia, vista	8 02
Zurich, vista	32.88
Hong Kong, vista	32.90
Amsterdam, vista	68.46
Copenhague, vista	—
Christianía, vista	—
Estocolmo, vista	—
Montreal, vista	⅛%Pr.
Berlín, vista	40.52

Notarios de Turno:

Para cambios: **Ignacio Zayas.**

Para intervenir en la cotización oficial de la Bolsa de la Habana: **Oscar Fernández, Armando Parajón.**

Vto. Bno.: **Joaquín G. Gumá,** Síndico-Presidente.

Manuel Vivó, Secretario-Cantador Int.

España, cable 13.74

MERCADO DE CAFE

Cierre ayer en New York, recibido por el hilo directo de Luis Mendoza y Compañía:

Marzo	4.84
Mayo	4.93
Julio	5.00
Septiembre	5.08
Diciembre	5.13

ACCIONES DE LOS BANCOS

Cierre ayer en New York, recibido por el hilo directo de Luis Mendoza y Compañía:

Guaranty	289
Chase Bank	39
City Bank	35¼
Irving	16½
Chemical	56
Bankers	62⅛
First National	1.925
Hanover	113½
Boston	45⅝
Royal Bank	175

MERCADO DE ALGODON

Cierre ayer en New York, recibido por el hilo directo de Luis Mendoza y Compañía:

Marzo	11.36
Mayo	10.95
Julio	10.62
Octubre	10.24
Diciembre	10.25
Enero	10.26

El ORO y la PLATA

Cotizaciones efectuadas ayer, al cierre de la Bolsa de la Habana:

Plata contra billete americano	99¼	99½
Oro acuñado contra billete americano	165	—

BUFETE DEL DOCTOR
JUAN GUTIERREZ QUIROS
Bacardí 613.614. Habana.
CONSULTAS de 10 a 12 a. m. y de 3 a 5 p. m.

Máquinas de Sumar
UNDERWOOD - SUNDSTRAND
Casteleiro y Vizoso

MERCADO DE METALES

Cierre ayer en New York, recibido por el hilo directo de Luis Mendoza y Compañía:

Cobre	9.05
Plomo	4.60
Zinc	5.27½
Plata	44¾
Níckel	35
Estaño	48¼
Platino	33
Oro en barra	35.00
Manganeso	23

COTIZACIONES

NEW YORK, marzo 16. (AP.)—Cotizaciones al cierre de la Bolsa de New York:

Acciones: 1,834,610.
Bonos: $7,480,700.

COTIZACION DE LA PESETA

La peseta española se cotizó al cierre del mercado, ayer, a razón de 2.27.77 por dólar.

COTIZACION DEL FRANCO

El franco francés se cotizó ayer, al cierre del mercado, a razn de 15.01 por dólar.

COTIZACION DE LA LIBRA

La libra esterlina se cotizó ayer, en el mercado local, a 4.97⅝.

VALORES

El mercado de valores tuvo ayer mejor tono, especialmente en lo que se refiere a los papeles de inversión. Entre estas emisiones se encuentran los Bonos de Speyer, Morgan, Plan Estabilización del Azúcar, Deuda Interior 1905, Cuban Telephone del cinco por ciento, Papelera Cubana, Nueva Fábrica de Hielo, Gas y Electricidad, y las Obligaciones Hipotecarias del Ayuntamiento de la Habana.

Sostenidos los Bonos y Debentures de la Havana Electric Railway.

Los Bonos de Obras Públicas 1945, abrieron con alguna pesadez; pero en la sesión de la tarde y hacia el cierre del mercado, la demanda de profesionales llevaron esta emisión a precios más firmes.

En las acciones prevaleció la irregularidad. Sólo actuaron firmes las de la Jarcia de Matanzas y las fundadoras y beneficiarias de la Nueva Fábrica de Hielo. Sostenidas las Havana Electric Utilities y Cuban Telephone. Pesadas F. C. Unidos, Empresa Naviera y F. C. Consolidados de Cuba.

En la cotización libre hubo firmeza para los Bonos Cuban Telephone del siete y medio y Central Cunagua, y las acciones preferidas y comunes de la Cuban American Sugar, Nueva Papelera Cubana, Cubana La comercial y Litográfica. Flojos de Electricidad, seguros El Comercio, los Bonos de Cuba Railroad del cinco y siete y medio, Norte de Cuba del cinco y medio, y las acciones Internacional Telephone, Cuba Company y Auxiliar Marítima.

Durante el día se ejecutaron operaciones en Bonos de Obras Públicas, Morgan del cinco y medio, Deuda Interior, Havana Electric Railway, y en acciones Havana Electric Utilities, Cuban Telephone, Union Oil, Navieras y F. C. Unidos.

GANANCIAS Y PERDIDAS DE LAS EMPRESAS AMERICANAS

NUEVA YORK, marzo 16. (Por el hilo directo de Luis Mendoza y Cía.) Pittsburgh Terminal Coal en 1935 sufrió una pérdida neta de 538.000 pesos contra pérdida neta de pesos 53.000.

—Continental Gas and Electric obtuvo en 1935 un ingreso neto de pesos 3.194.000 contra $2.228.000.

—Es probable que U. S. Pipe and Foundry tome prestados en los Bancos $6.000.000 además de extraer reservas en efectivo por un total de $5.500.000 para hacer frente la redención de las acciones primeras preferidas.

—U. S. Steel obtuvo en 1935 un ingreso neto de $1.147.000 equivalente a 32 c. por acción preferida del 7 por 100. En 1934 sufrió una pérdida neta de $21.668.000.

6w $6k.hD.ieí.V nshrdlu shrdl u u

—U. Light and Power en 1935 obtuvo una ganancia neta de 2.412.000 pesos contra $987.000.

—Socony Vacuum obtuvo en 1935 una ganancia neta consolidada de 71 c. por acción contra 76 c.

—Texas Gulf Sulphur obtuvo en 1935 una ganancia neta de $1.94 contra $3.92.

—Columbian Carbon obtuvo en 1935 una ganancia neta de $5.56 contra $3.92.

—Standard Oil of Kentucky obtuvo en 1935 una ganancia neta de pesos 2.198.000 contra $2.599.000.

—Skelly Oil obtuvo en 1935 una ganancia neta de $2.16 contra 30 c. La directiva estudió el problema de los atrasos de las preferidas.

MERCADO DE MANTECA

Cierre ayer en Chicago, recibido por el hilo directo de Luis Mendoza y Compañía:

Mayo	10.55
Julio	10.52
Granel	9.97

PRECIOS DE LA BOLSA DE NEW YORK DE LOS AZUCARES CRUDOS PARA ENTREGA FUTURAS

CONTRATO NUMERO TRES

Habana, marzo 16 de 1936.—Por el hilo directo de Luis Mendoza y Cía.

Anterior.	Meses.	Abre.	Máx.	Mín.	Cierre.
2.68	Mayo	2.69	2.69	2.68	2.67
2.69	Julio	2.69	2.69	2.69	2.68
2.71	Septiembre	2.70	2.71	2.70	2.69
2.64	Noviembre	2.63	2.64	2.64	2.64
—	Diciembre	—	—	—	—
2.43	Enero	2.47	2.47	2.43	2.43
2.66	Marzo	2.65	2.67	2.65	2.67

APRECIACION DEL MERCADO DE AZUCAR

Por LUIS MENDOZA Y CIA.
MARZO 16, 1936

	Ant.	Hoy.
E. Unidos, costo y flete, sin garantía de derechos	2.75	2.72
E. Unidos, contado, base LAB	2.62	2.60
E. Unidos, retenidos, contado, base LAB (nominal)	2.30	2.30
O. países, contado, base LAB	0.92	0.92
Cuota local, contado, base ex almacén (nominal)	0.90	0.90
Tres cuotas de embarque, base LAB, zafra 1936	1.88	1.87
Todas las cuotas, contado, base LAB, zafra 1936	1.82	1.82
Cuota de colonos 1936 en almacén, por saco	$5.61	$5.61

OMNIBUS DE CAMAGÜEY
(LOS MEJORES DE CUBA)
HABANA—CIENFUEGOS
(DIRECTO)
Salidas de la Habana HOTEL PASAJE.
7.00 AM 1.30 PM 8.30 PM
Salidas de Cienfuegos HOTEL SAN CARLOS
6.00 AM 2.00 PM 8.30 PM
SALIDAS PARA CAMAGUEY y SANTIAGO
4.30 AM. 6.00 AM. 7.30 AM. 9.00 AM.
12.30 PM. 4.30 PM. 7.00 PM. 11 PM.
Infórmese por los teléfonos M-1715 y M-4838
La línea preferida por los que saben viajar.
SEGURIDAD — CONFORT — HORARIO FIJO.

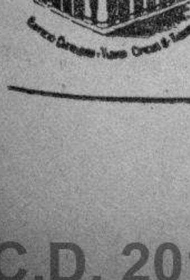
El prestigio de su negocio o profesión, exige un domicilio adecuado
Nosotros se lo ofrecemos:
Inmejorable situación comercial, cerca de la lonja, aduana, correos, muelles, ayuntamiento, secretaría de agricultura, bancos etc.
Todos los requisitos modernos.
VISITENOS Y SE CONVENCERA
EDIFICIO CASTELEIRO-VIZOSO - Oficios 18

E.C.D. 2016

CRONICA CATOLICA

ACTOS CATOLICOS QUE SE ANUNCIAN PARA MAÑANA EN LAS DIVERSAS IGLESIAS

EN LA IGLESIA DEL STO. CRISTO

Se celebran los miércoles de Santa Rita conjuntamente con los cultos del Jubileo Circular: misas rezadas a las 6:15, 7:15, 8:00 y 9:00.

A las 8, se expone el Santísimo en el altar mayor.

Después de las misas de 8 y 9, preces de la Novena de Santa Rita y veneración de la Reliquia en el altar de la Santa.

A las 5:30 p.m. Santo Rosario, lectura de gracias y peticiones, sermón, cánticos, ejercicio de la novena de Santa Rita, reserva, Himno de Santa Rita y veneración de su Reliquia.

A las 8:30 de la noche, exposición del Santísimo Sacramento, seguido de los mismos cultos de las 5:30 p.m.

Invitan los Padres Agustinos de la Habana, a los devotos de Jesús Sacramentado y Santa Rita de Casia.

EN LA IGLESIA DE REINA

A las 8 de la mañana, Triduo al glorioso Patriarca San José, con Misa solemne y sermón por el R. P. Pedro Abad, S. J.

EN LA IGLESIA DE SAN AGUSTIN

A las 5 de la tarde en la Iglesia de San Agustín, sita en el Reparto La Sierra, calle 15 entre 12 y 14, a las 5 de la tarde, Santo Rosario, Novena de Santa Rita, bendición del Santísimo y veneración de su Reliquia.

El jueves 19 a las 7:15 de la mañana, misa de Comunión y recepción en honor a su activo Párroco, R. P. Joseph Hyson, O. S. A., como homenaje en sus días, los cuales deseamos los celebre con toda felicidad, el bondadoso Pastor de la Parroquia de San Agustín.

SANTAS MISIONES

Siguen celebrándose, las Santas Misiones en las iglesias parroquiales de Jesús del Monte y del Cerro y en las Capillas de los Pasionistas Redentoristas, La Milagrosa, Servicio Doméstico, Asilo Menocal y Las Cañas.

El horario de estas misiones, es el siguiente:

Por la mañana a las 8.
Por la tarde a las 4.
Por la noche a las 8.

MISIONES EN LOS CARMELITAS DE MATANZAS

En la Iglesia de los Padres Carmelitas de la ciudad de Matanzas, santas misiones.

Por la mañana, a las 7:30.
Por la noche a las 7:30.

Las misiones son dirigidas por los Padres Carmelitas Fray José Luis de Santa Teresa y Fray Juan de la Cruz.

Los Padres Carmelitas, invitan a los matanceros, a las Santas Misiones.

MISIONES EN LA CIUDAD DE COLON

Se están celebrando Santas Misiones en la Ciudad de Colón y sus Barrios, en preparación a las fiestas que se celebrarán en conmemiración al Primer Centenario de su fundación.

Se ajustan al siguiente horario.
Por la mañana a las 8:00 y 9:30.
Por la noche a las 8:00

A las fiestas centenarias concurrirán Congregantes de La Anunciata, Secciones Adoradoras de Matanzas y la Habana, Caballeros de Colón de los Consejos de Guanajay, Guanabacoa, Habana y Cienfuegos y más de 30 Uniones de Caballeros Católicos.

LOS NUEVE SOLEMNES MIERCOLES ANUALES DE SANTA RITA DE CASIA

El miércoles 25 del actual, darán comienzo en la Iglesia del Santo Cristo los «Nueve» solemnes miércoles anuales en preparación a su fiesta onomástica del 22 de mayo.

Los Padres Agustinos, se están preparando a celebrarlos con gran esplendor.

ATENTA INVITACION DE LA ADORACION NOCTURNA DE LA HABANA

La Sección Adoradora Nocturna de la Habana se dispone en unión de la de Matanzas, a celebrar una Vigilia general extraordinaria en la Iglesia Parroquial de Colón en la noche del sábado 21 al domingo 22 del actual, a la cual invita a los fervorosos amantes de Jesús Sacramentado, los cuales pueden inscribirse en el Archivo de la Parroquia del Vedado, ante don Juan Iserns; en Obrapía 23, altos, ante los señores Fernando Guerredo y Armando Dasis; en el Banco Gelats, ante el Hermano Francisco Villalonga y en Galiano 138, «Casa Díaz», ante el señor José Díaz.

La Sección implora por amor de Jesús Sacramentado, una limosna para ayudar a sufragar los gastos de los adoradores faltos de recursos.

MONSEÑOR SANTIAGO AMIGO SE HALLA EN UNA CLINICA CON AFECCION INTESTINAL

Se halla recluído en la Clínica La Purísima, sita en Quinta y A. en el Vedado, Monseñor Santiago Garrote Amigó, Muy Ilustre Canónigo Maestreescuela de la Santa Metropolitana Iglesia Catedral de la Habana, Protonotario Apostólico y Capellán del Colegio de las Madres Ursuinas, para atender a a cura de grave infección intestinal.

Hacemos votos al Altísimo, porque tan dignísimo sacerdote y famoso orador sagrado recobre su salud.

LAS SOLEMNES FIESTAS AL PATRIARCA S. JOSE EN LA IGLES. DE LA MERCED

Día 19 de marzo. Misa de Comunión general, que celebrará, el Superior, R. P. Ramón Subirón, C. M.

A las 9 a.m. Misa solemne con sermón, por el P. Chaurrondo, C. M.

Después de la Misa se hará la procesión por las naves de la Iglesia, cantándose durante ella, la Marcha Triunfal de San José.

EL DUELO DEL TESORERO DE LA ARCHICOFRADIA DEL SANTISIMO EN LA CARIDAD

Nuestro muy querido amigo, señor Ramonín de la Vega, Tesorero de la M. I. Archicofradía del Santísimo de la Iglesia de la Caridad, llora la muerte de su infortunado tío, el Coronel del Regimiento de León número 6, del Ejército Español, Don Luis Toliva de la Vega, el cual fué muerto el sábado anterior al ser arrollado por dos guaguas.

Su espíritu cristiano sabrá sobreponerse a la tremenda desgracia que le aflige considerando que el finado era, además de pundonoroso y valiente militar, un piadoso caballero cristiano.

A la par que os expresamos nuestro sentido pésame, elevamos nuestras oraciones por el eterno descanso del alma del que ha sido valeroso y cristiano militar.

ellos rogarán por sus bienhechores ante Jesús Sacramentado.

LA FESTIVIDAD DE SAN GABRIEL ARCANGEL

Recordamos tanto a los Cronistas Sociales como a los fieles, que la festividad de San Gabriel Arcángel no se celebra el 18 de marzo, sino el 24, en cuyo día la fijó el actual Pontífice Pío XI, para toda la Iglesia, con misa propia.

EN LA IGLESIA DE SAN FRANCISCO

Marzo 19. A las 7:30 a.m. Misa de Comunión general.

A las 9 a.m. misa solemne y sermón.

Después de la misa, procesión por las naves del templo.

EN LA IGLESIA DEL ANGEL

Día 19 de marzo. A las 8 a.m. Misa de Comunión.

A las 9 a.m. misa solemne y sermón.

EN LA CATEDRAL

Marzo 19. Misa cantada y sermón a las nueve de la mañana.

EN LA IGLESIA DE REINA

Día 19 le marzo. A las 7:30 de la mañana, Misa de Comunión general.

A las 9 a.m. Misa solemne y sermón, que predicará el R. P. Pedro Abad, S. J.

EN LA IGLESIA DE MONSERRATE

Día 19 de marzo. A las 8 a.m. misa de Comunión.

A las 9 a.m., bendición del altar de la Virgen de la Caridad, siendo padrinos los distinguidos esposos, señores Adolfo Cacheiro y Josefina Fernández de Cacheiro. A continuación, la solemne fiesta de San José, con sermón, por Monseñor Alberto Méndez.

EN LA IGLESIA DEL CARMEN

19 de Marzo. A las 7:30 Misa de Comunióón general.

A las 9 misa solemne y sermón por el R. P. Fray José María de la Virgen del Carmen, C. D.

A las 5:30 de la tarde, exposición de su Divina Majestad, Rosario, sermón por el R. P. Rafael de Jesús, C. D. y procesión.

EN LA IGLESIA DE SAN NICOLAS

19 de marzo. A las 7:30 Misa de Comunión general.

A las 8:30 a.m. Misa solemne y panegírico por Monseñor Lobato.

EN LA PARROQUIA DE JESUS DEL MONTE

A las 8 a.m. Misa de Comunión en honor del Párroco, P. José Rodríguez Pérez.

A las 9 a.m. Misa solemne y panegírico por el expresado Párroco.

EN LA IGLESIA DEL SANTO CRISTO

Marzo 19. A las 8 a.m. Misa de Comunión. A las 9, misa solemne. A continuación, exposición del Santísimo por el Jubileo Circular.

A las 5 p.m. estación, rosario, sermón, bendición y reserva.

Tales son las fiestas que el jueves 19 del actual se celebrarán en honor de San José, según los programas que hemos recibido.

Debemos de advertir, que San José no es fiesta de precepto, y por lo tanto, la última de las misas en los templos es a las 9.

NOBLES CUBANOS!

Queréis cooperar con vuestro óbolo al sostenimiento de una gran Obra de Beneficencia en favor de la mujer obrero, tan necesitada de ayuda moral y material?

Interesad lo que vuestra posición permita, en la GRAN RIFA que a este efecto se verificará el 27 de Mayo.

RIFA AUTORIZADA

Decreto No. 346 de 29 de Febrero de 1936.

A beneficio de la ESCUELA NOCTURNA GRATUITA PARA OBRERAS, «DON BOSCO», que dirigen las Hermanas Salesianas en el Colegio «María Auxiliadora», Compostela 72, teléfono A-6916.

Un automóvil CHEVROLET, modelo 1936, tipo Sedán, de cuatro puertas.

Se efectuará por la Lotería Nacional. Sorteo del día 27 de Mayo de 1936.

La Marquesa de TIEDRA, President.—Catalina Pérez de LA RIVA, Secretaria.

LIGA PIADOSA

ACORDAOS DE MI, AL MENOS, VOSOTROS QUE FUISTEIS MIS PARIENTES Y AMIGOS.

Esta Asociación se ha fundado con el objeto de ofrecer misas y limosnas en sufragio de los parientes y amigos al momento de fallecer.

Las Misas se celebrarán en las Iglesias que señalen los donantes y las limosnas se entregarán a los pobres o Instituciones Benéficas que designen los mismos.

Cuando desee hacer alguna ofrenda de Misas o limosnas sólo tiene que llamar al teléfono FO-2278 y será atendida su orden inmediatamente.

Los socios contribuyen con una cuota de cincuenta centavos mensuales.

Aunque no sea socio puede utilizar los servicios de esta Institución, pues abonando una cuota especial de $0.50 por una orden de uno a diez pesos; y $1.00 por una orden de más de diez pesos, será atendida. Agradeceremos nos ayuden en esta piadosa obra

Presidenta:
La Condesa de BUENA VISTA.
Director:
Mons. Manuel ARTEAGA.

I.G.

OFICIAL

ANUNCIO:—República de Cuba, Secretaría de Defensa Nacional, Ejército Constitucional, Cuartel Maestre General, Habana, 10 de Marzo de 1936, hasta las 9 a. m. de los días del mes de Abril de 1936 que se expresan a continuación, se recibirán en estas oficinas sitas en Diaria y Sánchez Figueras, proposiciones en pliegos cerrados para suministros y entregas al Ejército, durante el año fiscal 1936 a 1937, de los artículos que comprenden los siguientes pliegos:—MADERAS, CAMAS Y UTILES VARIOS día 1ro.; ARTICULOS DE COCINA Y COMEDOR día 2; UTILES Y EFECTOS DE OFICINA Y MATERIAL DE IMPRENTA día 3; MATERIAL DE HERRAJE Y HERRAMIENTAS DE MECANICA Y UTILES DE LIMPIEZA E HIGIENE día 6; HERRAMIENTAS DE CONSTRUCCIONES día 8; MATERIALES DE CONSTRUCCIONES día 9; ACCESORRIOS PARA TRANSPORTES Y ARTICULOS PARA LA CONSERVACION DEL MATERIAL Y ARTICULOS VARIOS día 13: MATERIAL ELECTRICO Y EFECTOS DE ALUMBRADO día 14; MATERIAL TELEFONICO Y ZAPATOS día 15; EFECTOS DE TALABARTERIA Y ARNESES día 17; ARTICULOS Y MATERIALES DE COSTURA Y VESTUARIO Y SOMBREROS día 20; MEDICINAS día 22; INSTRUMENTOS DE CIRUGIA HUMANA Y VETERINARIA Y MATERIAL DE CURACION día 23; y entonces las proposiciones se abrirán y leerán publicamente. Se darán pormenores a quien los solicite. (f) M. López Migoya, Coronel Auxiliar del Jefe del Ejército, Cuartel Maestre General.

12. 13. 14. 15. 17. 26. 27. 28. 29 y 31.

Información Telegráfica

DEL INTERIOR DE LA ISLA

Por nuestros Corresponsales, a través del hilo directo del DIARIO

MATANZAS

SERAN LLEVADOS AL CORRECCIONAL MUCHOS PADRES DE FAMILIA

MATANZAS, marzo 16. DIARIO. Habana.—A mil quinientos ascienden los padres que serán citados ante el Correccional por no asistir sus hijos a las escuelas según está ordenado. Ya se han hecho trescientas notificaciones. Corresponsal.

SANTA CLARA

COMENZO A MOLER EL CENTRAL «PURIO»

CALABAZAR DE SAGUA, marzo 16. DIARIO. Habana.—Ayer comenzó a moler el Central «Purio», habiéndosele fijado 52 mil sacos de cuota. Reina alegría en el pueblo, por el inicio de la zafra. Espérase que la sociedad propietaria del Ingenio encontrará la caña necesaria para cubrir la cuota señalada. Los trabajadores ambulaban por esta comarca desalentados, y estos trabajos les librarán por ahora de la más espantosa miseria. Corresponsal.

TERMINARA SU ZAFRA EL DIA 20 EL CENTRAL «SANTA MARIA»

RANCHUELO, marzo 16. DIARIO. Habana.—El Central «Santa María», de este Término, terminará sus labores el día 20, para cuya fecha tendrá elaborada la cuota asignada de sesenta y ocho mil sacos, disponiendo de caña para sesenta o setenta mil sacos más. Se lamenta que el Gobierno no tome medidas para concederle mayor cuota y evitar la ruina de los colonos y la miseria de los trabajadores de esta zona. Con la restricción de la zafra, el tiempo «muerto» será interminable, limitándose los trabajos agrícolas, con gran perjuicio para los campesinos. Los comerciantes, los colonos y obreros, así como el pueblo en general piden al Gobierno mayor cuota para dicho Central. CORRESPONSAL.

ORIENTE

REYERTA DE DOS PROFESIONALES. UNO DE ELLOS RESULTO HERIDO

HOLGUIN, marzo 16. DIARIO. Habana.— En el lugar conocido por «Buenaventura» sostuvieron hoy una reyerta al doctor Bernardo Manduley, médico de esta villa y el señor Juan Medina, dueño de la farmacia de aquel lugar. Este último resultó herido de bala en una muñeca.

JOVENES DETENIDOS POR GUARDAR ARMAS

Por habérseles ocupado armas en su domicilio, fueron detenidos los jóvenes Rafael Ruiz Almarales y Manuel Cano Rojas, quienes se halian detenidos en el cuartel «Calixto García». Ambos disfrutan de general estimación en esta sociedad. P. DE LEON. Corresponsal.

DESTROZADO POR UN TREN DE CAÑA

SANTIAGO DE CUBA, marzo 16. DIARIO. Habana.—Hoy fué destrozado por un tren de cañas un hombre de la raza negra, ocurriendo el suceso en el kilómetro 551. Se desconocen las generales de la víctima, de la que se asegura tenía perturbadas sus facultades mentales. El Juzgado actuó en el lugar de la ocurrencia.

OCUPACION DE PERTRECHOS DE GUERRA

El capitán Navarro, jefe del escuadrón de Holguín, con soldados a su mando ocupó en el domicilio de Rafael Ruiz Amarales, bajo el piso de la casa, tres cananas, diez mausers 1,500 cápsulas y otros pertrechos de guerra.

EMBARQUE DE PLATANOS

Por el subpuerto de Samá en Banes, ha sido embarcada para los Estados Unidos la primera remesa de plátanos, que asciende a cerca de 30 mil.

Las obras de la carretera de Banes a Samá se han paralizado por habérse agotado el crédito, con lo que se han perjudicado grandemente los campesinos.

INAUGURADO UN BANCO CUBANO

Se ha inaugurado hoy la sucursal del Banco Núñez en esta ciudad, el cual es netamente cubano y cuenta con varias sucursales en esta provincia. GARCIA. Corresponsal.

LESIONADO POR UN CAMION BAJO EL CUAL ESTABA DURMIENDO

SANTIAGO DE CUBA, marzo 16. DIARIO. Habana.—Hoy por la madrugada, falleció en el Sanatorio de la Colonia Española de Manzanillo, Raúl Fernández, de 17 años de edad, vecino de Narciso López esquina a Merchán, en aquella ciudad, a consecuencia de las lesiones recibidas, al poner en marcha el citado camión su conductor Juan Rodríguez, quien no advirtió que Raul se encontraba debajo del mismo durmiendo. Dicho vehículo se encontraba estacionado en la carretera.

las diligencias del caso. Hoy se efectuó el sepelio del pobre joven en Manzanillo.

El Juzgado de Instrucción levantó

SUICIDIO

En Campechuela se suicidó disparándose un tiro de revólver, Carmelina Varona, la cual vivía con el Jefe de Comunicaciones deaquella localidad. Desconócense los motivos que la llevaron a tomar tan extrema resolución. GARCIA. Corresponsal.

PROCESADO POR ESTAFA

SANTIAGO DE CUBA, marzo 16. DIARIO. Habana.—Francisco León fué procesado en la causa número 427 del año pasado en el Juzgado de Instrucción de esta ciudad, por la estafa consistente en vender en comisión, y apropiarse doscientos diez pesos, de la fábrica de embutidos «Platanillo». Como no prestó fianza, decretóse su prisón en la Cárcel de Guantánamo.

CONFABULACION

Llegan noticias referentes al escándalo que está produciedno la confabulación entre varias firmas de la República, que teniendo enormes cantidades de café en grano, pretenden adquirir además el de los cosecheros a precios irrisorios, para después de acaparado, alterar el precio del citado artículo Estamos investigando lo que haya en el particular, a cuyo efecto, nos pondremos al habla con el líder de los cafetaleros Angel Pell, quien siempre ha actuado con imparcialidad, y tiene profundos conocimientos en esta industria netamente cubana, para que nos de detalles a fin de informar con toda veracidad en este problema, que perjudica directamente al pleblo consumidor, y en nada beneficia a los verdaderos caficultores, que han entregado la mayor parte de sus cosechas a precios que no les permiten cubrir sus gastos de producción cumpliendo con las disposiciones del Instituto Nacional del Café que ha sido tan combatido. El Secretario de Agricultura debe abrir amplia investigación sobre la confabulación u ordenar que se proceda contra los que resulten culpables, como determina el Código Penal. GARCIA Corresponsal.

N. GELATS y Cía.

Habana, BANQUEROS Aguiar 106-108

Vendemos cheques de Viajeros
Pagaderos en todas partes del mundo
y Cartas de Crédito Circulares
en las mejores condiciones.

"SECCION DE CAJA DE AHORROS"

Recibimos Depósitos en esta Sección Pagando el 2 por 100 Anual.

Anuncios Clasificados de Ultima Hora

COMPRAS

17— MUEBLES Y PRENDAS

M-6720: COMPRO MUEBLES: JUEgos de cuarto, sala, comedor, máquinas de coser, escribir, burós, libreros, neveras, escaparates, camas, vajillas, casas completas. Negocio rápido. Llame al M-6720. Salud 29.

Arrendamientos

CASAS

CEDO CASA DE INQUILINATO, CON contrato, con 11 habitaciones. Buen lugar y tranvías por el frente. Informes: Habana 124, Bodega.

VENTAS

48- CASAS

VERDADERA GANGA: VENDO CAsa, una cuadra de Belascoaín, mide 6 por 35, total 210 metros, renta 38 pesos. Precio $2,800. Otra, planta y media, 6 por 27, renta 45 pesos, en $3,500. Dueño: Aguiar 98. M-6886 y M-7774.

VENDO CASA DE MADERA EN EL reparto Chaple, Cerro, en $650, con portal, sala, 3 cuartos, cocina, patio y traspatio entrada independiente. No corredores. I-6334

CERRO: APROVECHE GANGA DOS casas con cielo raso, una cuadra de la Calzada, con portal, sala, 3 cuartos, baño, cocina y patio, $4.300. No admito corredores. I-6334.

OPORTUNIDAD PARA LAS PERSOnas que quieran hacerse de un hogar barate, tenemos propiedades desde $750 hasta $2,200 al contado en Buenavista. Más informes Walfredo Santa Cruz, teléfono FO-1234.

VENDO: $2,000, CASA DE UNA planta, Diaria 18, sala, comedor, dos cuartos grandísimos. Mide aproximadamente 7 por 13 metros. Puede dejarse parte del precio en hipoteca. Informan: M-3887.

49— SOLARES

VENDO SOLAR, EN LA CALLE DE Milagros y Sola, punto alto. Lo mejor de la Víbora, mide 12 por 25 varas: $650.00. Mitad contado y el resto con facilidades de pago. Zequeira 81, una cuadra de Infanta, calle asfaltada: $1.00. M-6886.

50- FINCAS RUSTICAS

MAGNIFICA FINCA, DOS CABALLErías, próximo Caimito: $5,700. Terrenos colorados, inmejorables para frutales. Bonitos palmares, aguadas fértiles, casas. Benítez, Carlos III número 12, edificio Providencia 602, de 12 a 4.

— ESTABLECIMIENTOS

VENDO BODEGA, PROXIMA AL muelle. La venta es la mayor parte de cantina: 1,500 pesos, con facilidades de pago. Alquiler 20 pesos. Es gran negocio para el comprador Arrojo, Belascoaín 50, de 12 a 3.

VENDO CASA DE COMIDAS: 350 PEsos. Hace 25 pesos de caja, diarios. Clientela de comercio. Tiene 9 habitaciones, poco alquiler. Es un regalo y deja gran sueldo, Arrojo, Belascoaín 50.

NEGOCIO DE OPORTUNIDAD: SE vende o se admite un socio, para el mejor garage de La Habana, con taller en general. Venta de gasolina, aceites y accesorios. Instalado en un lugar estratégico y de mucho porvenir. Hoy, en la actualidad, mal atendido, deja $500.00 de sutilidd mensual, lantos modernos. Para más informes: pues está montao con todos los adelantos modernos. Galiano 125, de 10 a. m. a 1 p. m., Sr. Benjamín García.

BOVEDAS Y PANTEONES

VENDO BOVEDAS, DE CENTRO Y orilla de calle, con mármoles, desde 180 pesos. F. Rodríguez. F-6258, calle Doce número 229.

53- AUTOMOVILES Y ACCERS.

PRECIO DE OCASION MAGNIFICO carro La Salle, cinco asientos, 5 gomas, perfectamente nuevas. Zunchos metalizados. Salud 55. J. Posse.

PRECIOSA CUÑA V-8, FORD CUPE, 5 personas, en perfectas condiciones y barata. Pintura y acumulador nuevos. También vendo dos Chevrolet Sedán, de dos puertas. G. número 68, Vedado. F-3093.

POR EMBARCAR FAMILIA, SE vende un Packard Limousine, completamente nuevo y un Nash, con chapa americana. Informan: Empedrado núm. 1.

SE VENDE UN CHEVROLET CErrado, de 4 puertas, del 30, en perfecto estado y un Lincoln de 7 pasajeros tipo turismo, muy baratos. Calle 10, esquina a Calzada, chalet, Vedado.

VENDO CHEVROLET DEL 35, NUEvo, completamente, dos puertas, tipo standard Oportunidad. Se da barato, Avenida Wilson número 75, esquina a Dos, Vedado.

FORD SEDAN 1934

Cuatro puertas, gomas y pintura flamantes. ¡Verdadera ganga! Se cambia por otro chico, a la primera oferta. Su dueño jardín Padial, Galiano núm. 40.

54— MAQUINARIAS

MAQUINA DE CIGARROS, LA MEjor. Excelsior Rapid, 1200 cigarros por minuto, con dos imprentas, dorador y aparato de emboquillar, completamente nueva. Máquina de sellar «Universal», sistema «Alemany» nueva, la puede adquirir con poco dinero. Véala en casa de Joaquín Alemany. Carmen y Campanario. Teléf. A-6345

MAQUINARIA: REMATO DOS MAquinas de vapor, 100 HP., 300-R.; un tractor Cartepilar, 20 HP., estera; y muchos aparatos más. Todos para una sierra sinfín de rollos; 30 motores diferentes; 3 plantas eléctricas industria. Mercaderes 14. Serafín. M-2008

56— MUEBLES Y PRENDAS

ALMACEN DE MUEBLES «LA UNIca», de Sol 99, esquina a Villegas, ofrece juegos de cuarto, lesde $30.00; juegos de sala, 22.00; juegos de comedor y estilo Arte Moderno. Venta a plazos. Visítenos y ahorrará dinero. Recerde, «La Unica», Sol 99.

JUEGO DE CUARTO, TRES CUERpos: $38.00 y $50.00; regio modernista: $80.00; caoba, finísimo: $130.00; recibidor: $40.00; comedor: $30.00; neveras: $10.00; porcelanas: $20.00 y $45.00; refrigerador: $80.00. Sitios 111, entre Campanario y Lealtad

57- UTILES DE OFICINAS

CHEVROLET SEDAN 1927, CUATRO puertas, motor flamante, propio para camión de reparto: $70.00. Su dueño: Sr. Zamora, garage Ambos Mundos, Blanco y Trocadero.

60-INSTRUMENTOS DE MUSICA

PIANO DE LA ACREDITADA MARca Giralt, se vende muy barato Monte 18, entre Aguila y Angeles.

SUSCRIBASE Y ANUNCIESE EN EL «DIARIO DE LA MARINA»

VENTAS

61- DE ANIMALES

VENDO GALLOS Y GALLINAS MAlayas legítimas blancas, completamente y palomas mensajeras blancas, probadas. Boada, Mayía Rodríguez y Perla, Reparto Los Pinos, Habana.

62- OBJETOS VARIOS

SE VENDE UNA COCINA PARA carbón de piedra o leña, muy barata, en California Bar, entrada del Hipódromo, San Julio e Iglesia

Dinero-Hipotecas.

64— OFERTAS

OFREZCO DINERO SOBRE PANTEOnes, bóvedas, alquileres de casas, condominio. Hipotecas rápidamente, sobre todas propiedades. Resuelvo en seguida. San Rafael 101 altos, próximo a Escobar, apartamento 22 Sr. Escobar de 8 a 12.

ENSEÑANZAS

75—PROFESORAS Y PROFESO-

PROFESOR GRADUADO EN LA Normal Central de Madrid, ofrécese para clases individuales o colectivas a domicilio o en su casa. Cuotas razonables. L. 164 teléfono F-1895

INTERES GENERAL

Regalo de $50 a $100

Por pruebas de vendedores clandestinos de Medicinas sean o no robadas que no den Factura al Timbre Nacional.

Sr. Andreu • Tel. I-3515

PAPEL

DE PERIODICOS ATRASADOS

EN CANTIDADES

Se vende barato, para precios e informes, dirigirse a nuestro departamento de Anuncios Clasificados o al Apartado 1010

ALQUILERES

79- HOTELES

HOTEL "VANDERBILT"

Lo más alto, saludable y económico, Neputno 309, esquina a Mazón. Habitaciones de esquina, con baño privado, propias para quien convenga vivir cerca de la Universidad o de los Hospitales Calixto García y Mercedes.

HOTEL ANDINO

S. LAZARO 490, ESQ. M. U-2553

Unico en su clase. Moderno, céntrico, amplio, fresco, saludable, frente Universidad. Conviene para los que necesiten vivir cerca de los hospitales Calixto García o Mercedes. Habitaciones con baño privado balcón, hermosa vista. Con 3 excelentes comidas: $45.00, matrimonios. Una persona desde $26.00. Apartamentos con o sin muebles y asistencia. Precio sin competencia. Garage propio y ascensor. Esmerado servicio en mesas separadas.

TROTCHA

Calzada y Dos, Vedado. Economa, confort, seriedad. Frescas habitaciones con baño privado y todo servicio. Rodeado de hermosos jardines. Precios de situación. Telf. F-2383.

80— CASAS DE HUESPEDES

GALIANO 111, ALTOS, ENTRE SAN José y Barcelona, dos magníficas habitaciones, con lavabo y baño, agua caliente, Comida insuperable. Precio especial para matrimonios. Referencias de moralidad y pago.

NUEVA CASA DE HUESPEDES. — Magníficas habitaciones con agua fría y caliente, teléfono, buena comida, a precios económicos, elevador. Se admiten abonados al comedor O-Reilly 52, entrada por Habana.

82— APARTAMENTOS

EDIFICIO «PADRON». APARTAmentos muy ventilados, modernos, decorados, sala, saleta, cuatro cuartos, precioso baño intercalado, saleta comer, cocina de gas, calentador, baño criados. Apartamentos más chicos con todas comodidades. Precios razonables. Neptuno 251, teléfonos U-5158 y U-5402.

ALQUILO, A FAMILIA SIN NIÑOS, apartamento moderno, en Jesús María 17,3 cuartos, baño intercalado completo. Informa la encargada, en los bajos, letra A. Dueño: Telf. I-5844.

84. HABITACIONES

PRADO 117. SE ALQUILA ESPLENdida habitación, con su lavamanos y servicio próximo, a personas de moralidad. Precios de situación. Lugar ideal, frente al Capitolio.

CUBA 86, ENTRE TENIENTE REY y Amargura, edificio moderno, con ral y tranquilo, apartamentos y habitaciones con lavabo, luz, teléfono, baño caliente, desde $8.00. Dos meses. Personas mayores: A-8309.

SE ALQUILA UNA HABITACION, A a matrimonio o señoras solas. Casa de moralidad. Escobar 176, altos, entre Reina y Estrella.

SE ALQUILA, EN COMPOSTELA número 75, entre Teniente Rey y Amargura, espaciosos y frescos departamentos y habitaciones, acabados de pintar. Llaves en la misma. Informes: Francisco Torres, edificio Bacardí, apartamento 421.

VEDADO: SE ALQUILA, A PERSOna de moralidad, dos habitaciones interiores, con servicio, modernas y frescas, y un garage para dos máquinas chicas. Se exigen referencias. Informan: F-5044.

EN ELEGANTE RESIDENCIA PARticular, se alquila habitación, lujosamente amueblada, baño y comidas 22 pesos mensuales. Sin comida 12 pesos, a señora o señorita sola. Unico inquilino. Vista a la calle. Referencias: U-5373.

ALQUILERES

85- NAVES Y LOCALES

OBRAPIA 12, ENTRE OFICIOS Y Mercaderes. Se alquila un local para tienda o almacén; y otro, para Lechería y una habitación alta. Llaves e informes en la misma. Telf. U-1946.

SE ALQUILA PEÑON 2, CERRO, 7,000 metros con varias naves, una cuadra de la Calzada, muy barato. Informes Aguila 213, peletería

87- HABANA

30 PESOS: TERCERA PLANTA: VIves 64, esquina a Florida, cuatro cuartos, sala, comedor, baño completo y servicio de criados. M-6204 y F-5113. J. Posse.

LEALTAD 164, ENTRE SITIOS Y Maloja, a dos cuadras de Reina. Se alquilan los altos, compuestos de sala, comedor, tres cuartos, baño intercalado, cuarto y servicio de criados: $27.00. Llave en los bajos Informan: Bufete del doctor Miguel Angel Párraga, Aguiar y Empedrado.

ALQUILO BAJOS Y SEGUNDO PIso, Cuba 34, entre Chacón y Cuarteles, sala, recibidor, cinco cuartos, dos baños intercalados, galería, comedor ptnry, cuarto y servicio de criados. Llave en la misma.

EN 40 PESOS, SE ALQUILAN LOS espléndidos altos de San José 124, esquina a Marqués González, acabados de pintar: sala, comedor, tres habitaciones, saleta, baño completo, calentador, cocina de gas, cuarto y servicio de criados, con abundante agua, por tener tanque y motor para impulsarla. Llaves en el puesto de la esquina de San José. Informes: Francisco Torres, edificio Bacardí, apartamento 421, Telf. A-7830.

SE ALQUILA PRECIOSO APARTAmento de sala, comedor, baño, 4 cuartos: 40 pesos, San Nicolás y Lagunas, primer piso.

LUCENA 9, ENTRE NEPTUNO Y San Miguel, bajos modernos, con sala, recibidor, tres cuartos, baño intercalado, comedor, cocina de gas y calentador, servicio de criados. Llaves e informes, en los altos, de 11 a 5.

ALQUILASE: PERSEVERANCIA 8, altos, acabados de pintar: sala, recibidor, 4 cuartos, baño intercalado, comedor al fondo, cuarto y servicio de criados y cocina de gas y carbón. Llave en la misma: U-2674 y A-8683.

AGUIAR 19 ENTRE CHACON Y Cuarteles. Alquilo moderno piso alto, sala, saleta, comedor, 4 cuartos, etc. Precio: $50.00 Informan los bajos. Se exigen ree frencias.

ALQUILO CARDENAS 52 2o. PISO, sala, saleta, 3 habitaciones, comedor, baño completo, servicio criados. La llave de 10 a 12 y 3 a 5. F-5320

ROMAY 25, BAJOS, CASI ESQUINA a Monte, frescos, claros y modernos tres cuartos sala, recibidor, baño intercalado, comedor al fondo, cuarto y servicio de criados. Librería Albela: U-5783: 25 pesos.

BASARRATE 14, ENTRE NEPTUNO y San Miguel, bajos, sala, antesala, tres cuartos, baño intercalado. comedor, cocina, cuarto de criados, traspatio, baño. Agua. Llave en los altos. Telf. F-3515.

POZOS DULCES 22, BAJOS, ENTRE Desagüe y Bruzón, linda casa, sala, saleta, 3 habitaciones, regio baño moderno intercalado, comedor y cocina. Puede verse, de 2 a 6 Telf. M-6453.

EN 10 PESOS, ALQUILO CASITA, con 3 departamentos, patio. Tranvía en la puerta. Octava entre Dolores y Tejar.

88— VEDADO

VEDADO: A. NUMERO 155, ENTRE 15 y 17. Alquilo casa de jardín, portal, sala, hall, comedor, cuatro cuartos y el de criados en la azotea, con sus servicios. Informan en la misma.

27 NUMERO 11, BAJOS, VEDADO, entre Marina y Freyre Andrade, de mampostería, construída por Max Borges, con sala, saleta, pasillo, tres habitaciones, con baño intercalado, comedor, cuarto de criados, con servicio sanitario. Alquiler: $30.00. Informan en Ayesterán y Domínguez. Teléfono U-4266.

EN 23 PESOS SE ALQUILAN LOS altos de la casa calle 8 entre 19 y 21, letra N., compuestos de terraza, sala, comedor, 2 habitaciones, baño, cocina y un closet, la llave en los bajos, letra I. Informan por el teléfono F-5260.

90—MARIANAO Y SUS REPTOS.

AVENIDA DEL RIO 23, ALTURAS de Almendares Alquilo casa moderna, garage, sala, recibidor, tres habitaciones y dos en la azotea, media cuadra de tranvías y ómnibus de la Calzada de Columbia. Puede verse, de 9 a 12 a. m. y de 2 a 5 p. m. FO-3304.

ALQUILO CASA ACABADA PINTAR jardín, portal, sala, saleta, tres cuartos, patio y servicios. Calle Infanta entre Paseo y Brendes, Marianao, en 18 pesos.

SE ALQUILA LUJOSA CASA, DE dos plantas, en el Reparto La Sierra, calle C., entre 32 y 34, compuesta de siete habitaciones, sala, recibidor, comedor hall, tres baños, garage, cuarto y servicio de criados, patio con árboles frutales y cancha de handball. Informan: Telf. FO-2540.

91—J. DEL MONTE Y LA VIBORA

ALQUILO: OCTAVA 10, ENTRE DOlores y Concepción, Víbora: portal, sala, saleta, cuatro cuartos, otro de criados, doble servicio, patio y traspatio, tranvía frente: 30 pesos Informan en la misma y en Aguiar 126, departamento 706, por la mañana.

LAGUERUELA 61, ESQUINA CUARta, alquilo en $18.00, amplia casa portal, sala, saleta, dos cuartos, baño, cocina, patio traspatio. Informan en la misma.

ALQUILO REVOLUCION B, VIBOra, casa moderna con jardín, sala, antesala, 4 cuartos, baño intercalado, comedor al fondo, patio, traspatio, servicio de criados. Informes la misma, A-8631 y A-7016.

92- STOS. SUAREZ Y MENDOZA

EN LO MEJOR DEL REPARTO DE Mendoza, Víbora. Se alquila hermoso chalet de dos plantas, con cinco grandes y ventiladas habitaciones, garage, cuarto de criados, gran terreno con arbolado. D-Strampes esquina a Patrocinio. Telfs. I-6303 e I-3360.

93- LUYANO

CASITA EN 11 PESOS

Sala, cuarto, patio, luz, puerta y ventana a la calle. Servicios y todo independiente. Cómoda y fresca. Herrera 51, esquina a Reforma, en los altos la llave, Luyanó.

SE SOLICITAN

99- SOLICT. DE ALQUILERES

DESEO ALQUILAR BAJOS VEDAdo con sala, comedor, 2 cuartos, baño, cocina, cuarto y baño criado. Llamar F-3401.

DESEO ALQUILAR BAJOS VEDAdo con sala, comedor, recibidor, 5 cuartos, dos baños, cocina, cuarto y baño criados garage. Llamar F-3358.

SE SOLICITAN

103- CRIADAS Y CRIADOS

SE SOLICITA UNA CRIADA DE MAno. Sueldo: 10 pesos, Quinta Avenida, entre Catorce y Dieciseis, Reparto Miramar, Marianao

SE SOLICITA UNA CRIADA DE mano, con referencias. Sueldo 10 pesos y uniformes: Calle Seis número 10, entre Primera y Tercera, Reparto Miramar. FO-2176.

SE SOLICITA CRIADA DE MANO blanca en Refugio 9, altos

SOLICITO UNA CRIADA ESPAÑOla, para limpieza, para cuatro de familia. Tiene que dormir en la colocación. Si no sabe trabajar, no presentarse: 15 pesos. Doce y 21, letra F., altos, edificio Munguía, Vedado.

SOLICITO UNA CRIADA DE MAno, con buenas referencias, que duerman en la colocación. Sueldo 10 pesos, Calzada 38, bajos, entre H e I, Vedado.

104- COCINERAS Y COCINEROS

SE SOLICITA UNA JOVEN, PARA cocinar a un matrimonio. Tiene referencias. Tirtudes 145, segundo piso, entre Belascoaín y Gervasio.

SE SOLICITA UNA GENERAL COcinera repostera, que tenga buenas recomendaciones y duerma en la colocación Sueldo: 17 pesos. San Mariano y Goicuría, Chalet grande. R. Santos Suárez,

SOLICITO COCINERA JOVEN O mediana edad, que ayude limpiar casa chica, corta familia. Presentarse de 1 a 6 Aguila 50, por Animas primer piso, letra B.

SE SOLICITA COCINERA QUE SEpa cocinar bien, criada mano española. Calle 25 No. 414, altos. Entre 4 y 6.

SE SOLICITA UNA COCINERA REpostera, que tenga referencias y duerma en la colocación. Perseverancia esquina a Malecón.

SOLICITO UNA COCINERA JOVEN, que ayude algo en la limpieza, Campanario 115, altos, entre Salud y Dragones.

SE SOLICITA UNA COCINERA MUY buena, para cocinar y ayudar a la limpieza y una criada de comedor, que sepa servir muy bien la mesa. Sueldo: 12 pesos, San Rafael 301.

CRIANDERAS

SE SOLICITA UNA CRIANDERA, hasta tres meses de parida, para vivir en la casa. Preferible no traiga su niño. F-3806, 23 número 407, esquina a 4, Vedado

SE OFRECEN

118- CRIADAS Y CRIADOS

SE OFRECE UN JOVEN BLANCO, 26 años, buena presencia, para criado de mano. Sirve a la rusa y plancha ropa de caballero. Tiene referencias de familias distinguidas: M-7730, José

SE DESEA COLOCAR UN BUEN criado de mano, español, joven, experimentado en todo esmerado servicio. Tiene referencias de casas conocidas. Va a cualquir punto. Tlf. M-1959.

SE DESEA COLOCAR UNA ESPAñola, de mediana edad, para limpiar habitaciones. Sabe coser a mano y a máquina y sabe cortar. Tiene muy buenas referencias. Informan: Telf. F-6520.

SE DESEA COLOCAR UNA JOVEN española, para criada de mano. Es formal y sabe cumplir con su obligación. Tiene referencias de donde trabajó. Informan: FO-3464.

SE DESEA COLOCAR UNA MUCHAvicio fino, para criada de mano o cuarcha española, acostumbrada a sertos. Sabe cocinar, lavar y planchar ropa fina. También sirve mesa a la rusa. No se coloca para los Repartos. Tampoco, menos de 15 pesos. Tiene referencias. Telf. X-2790.

SE DESEA COLOCAR UN JOVEN español, para criado de mano o mozo. Tiene referencias. Informan: hotel Boston. A-8536, Rufino Menéndez.

SE DESEA COLOCAR UNA JOVEN española, para cuartos o comedor. Tiene referencias. Informan: Telf M-3484.

SE OFRECE UN JOVEN ESPAÑOL, para criado de mano. Está acostumbrado al servicio y es formal y honrado. Tiene referencias y no tiene pretensiones. Informan: X-1308.

SE DESEA COLOCAR UN JOVEN japonés para criado de mano, sabe s rvir a la rusa en casas particulares tiene muy buenas referencias. Informan teléfono F-2038.

SE DESEA COLOCAR UNA JOVEN española de mediana edad para cuartos o de manos, si es corta familia, puede cocinar y limpiar. F-6363

DESEA COLOCARSE UNA MUCHAcha española de criada de manos o manejadora, lleva tiempo en el país, con buenas ref rencias. No se coloca menos de 18 pesos. Informan por el Telf. XO-1416.

ESPAÑOL JOVEN SE OFRECE PAra criada de manos, conozco el servicio a la rusa. Voy a cualquier punto, sin pretensiones, con referencias de familias conocidas. Preguntar por Anotnio Telf. F-6028.

WANTED A YOUNG JAMAICAN girl for a short cuban family. Just for cleaning salary $15.00, Baños 37 Apart. 310 between 17 and 19

DESEA COLOCARSE UN JOVEN español de criado de mano; sabe trabajar, tiene buenas referencias. Preguntar por Barrios, en la bodega. F-6275

JOVEN ESPAÑOL SE OFRECE PAra criado de mano, sirve la mesa a la rusa, va a cualquier punto, sin pretensiones. Teléfono F-6185.

UNA SEÑORA ESPAÑOLA DE MEdiana edad desea colocarse en casa de moralidad, de criada de manos, tiene buenas refe rencias. Sol No. 68.

SE DESEA COLOCAR UN JOVEN español para criado de mano, tiene buenas referencias de las casas donde ha trabajado. F-2626.

DESEA COLOCARSE UNA MUCHAcha joven de color, edad 21 años, habla inglés y español, para manejadora limpieza o criada de mano, llame al teléfono M-7327.

SE DESEA COLOCAR UNA ESPAñola para cuartos y coser, no duerme e n la colocación. Menos de 15 pesos no se moleste. Teléfono F-2206

SE OFRECE UN BUEN CRIADO DE maño español práctico en todo esmerado servicio Sin pret ensiones, tiene referencias. Teléfono M-1071.

SE OFRECE JOVEN ESPAÑOL PAra criado de mano, tiene referencias. FO-2767

SE DESEA COLOCAR UNA JOVEN española de criada de mano o para un matrimonio solo, tiene referencias. Informan en el F-4249.

DESEA COLOCARSE UN CRIADO DE mano de mediana edad, sabe todo lo que se refiere a un servicio fino. Tiene referencias de haber estado mucho tiempo con familias muy distinguidas. Teléfono F-5666.

SE DESEA COLOCAR UNA JOVEN española, para criada de mano o manejadora. Tiene referencias Telf. A-6436.

SE OFRECEN

118- CRIADAS Y CRIADOS

SE DESEA COLOCAR UNA JOVEN del país, de criada de mano o manejadora o para todo el servicio de un matrimonio. No menos de 15 pesos. Tiene buenas referencias. Informan: Telf. M-5240.

SE OFRECE UNA PENINSULAR, para criada de mano. No le importa lavar y planchar. Informan: San Miguel número 5, habitación 16.

SE DESEA COLOCAR UNA JOVEN española, para criada de mano o manejadora. Tiene muy buenas referencias. Aguila 214. Telf. M-5124

SE DESEA COLOCAR UNA JOVEN de color, para habitaciones. Sabe coser. Lo mismo para criada de mano. Tiene magníficas referencias. Telf. U-6605, San Francisco 24.

SE DESEA COLOCAR UN BUEN criado de mano, español, práctico en el servicio. Tiene buenas referencias. Informan: A-6930.

SE DESEA COLOCAR UNA JOVEN española para cuartos o comedor, con familia de moralidad. Teléfono: FO-1927.

SE OFRECE UNA CRIADA DE MAno, española, para servir la mesa. Tiene muy buenas referencias. Telf. M-1534. No se coloca menos de 15 pesos

YOUNG ENGLISH SPEAKING GIRL, desired position as work nurse, maid cook, cleaning, half day. Call. A-6539, Mary, has references.

SE DESEA COLOCAR UNA ESPAñola, con una niña de 10 años, para criada, lavandera o quehaceres de corta familia. Calle Seis, esquina a 13, Almendares. Telf. FO-2707.

119- COCINERAS Y COCINEROS

SE DESEA COLOCAR UNA SUPErior cocinera y repostera, española, de oficio verdadero. Cocina sabroso y bien presentado. Es muy formal y cumplidora de su obligación. Sólo cocina. Tiene buenas referencias. Telf. U-2657.

SE DESEA COLOCAR UNA COCINEra, de color, de mediana edad. Tiene referencias. Telf. M-4551.

SE DESEA COLOCAR UNA COCINEra, de color, mayor de 30 años. Sabe de repostería. No gana menos de 10 a 12 pesos. No duerme en la colocación, es de 35 años. Informan: A. número 105. Telf. F-6231 Pregunte por Julia.

SE DESEA COLOCAR UNA JOVEN española, para cocinar y limpiar, siendo corta familia. Tiene referencias. Telf. U-5788.

SE DESEA COLOCAR UNA SEÑORA de mediana edad, para cocinar. Sabe cumplir con su obligación y tiene referencias de las casas donde ha trabajado. En la misma una muchacha para limpiar o cuidar un niño. Telf. F-3240.

SE OFRECE UNA COCINERA Y REpostera, del campo. En la misma, una para limpiar, manejar o lavar. Tienen referencias. Informes: Srta Herrera, modista: F-3459.

SE DESEA COLOCAR BUENA COcinera española, sabe cocinar bien, es formal y cumplidora, sabe de repostería, casa formal. Teléfono: M-4726, Villegas y Progreso, Bodega.

SE OFRECE ESPAÑOLA DE MEdiana edad, para cocinar y ayudar la limpieza, sabe cocinar bien y tiene muy buenas referencias. Teléfono: M-1534

COCINERO JOVEN, ESPAÑOL, SE desea colocar en casa particular u hotel. Tiene buienas referencias. Conoce la cocina internacional, repostería, pastelería y helados. Hace pan. teléfono F-5884.

DESEA COLOCARSE UNA COCINEra de color, de la república Dominicana en casa particular cubana o americana, sabe cocinar bien a la criolla y americana, tiene buenas refe rencias. Teléfono FO-1230.

SE DESEA COLOCAR UNA BUENA cocinera, repostera del país con buenas recomendaciones. Informes: calle A No. 157 entre 15 y 17.

DESEA COLOCARSE UNA JOVEN de color para cocinar o limpiar, duerme en la colocación. Teléfono: F-6232.

SE DESEA COLOCAR COCINERA española, sabe criolla y española, y repostería. Para más informes: teléfono M-8188.

SEÑORA ESPAÑOLA. COCINERA-repostera de emdiana edad desea colocarse en casa de moralidad, cocina española y criolla. Tiene referencias, no duerme en la colocación. Teléfono F-4036.

SE DESEAN COLOCAR DOS ESPAñolas: una para cocinar y limpiar, si es matrimonio solo; la otra, para cocinar sólo. Hace dulces. Las dos tienen buenas referencias. Informan: Telf. M-9683.

SE DESEA COLOCAR UNA JOVEN de color, para cocinar. Sale fuera de la ciudad Tiene referencias. Telf. F-6066.

SE DESEA COLOCAR UNA COCInera de color, para corta familia. Sabe de repostería. Tiene referencias. Telf. F-2523.

SE DESEAN COLOCAR DOS ESPAñolas, para cocinar. Es limpia y sabe cumplir con su obligación o para cocinar y limpiar, para matrimonio. Tiene referencias. F-6105.

SE DESEA COLOCAR UN COCINEro y repostero, en casa particular u hotel. Conoce la cocina europea y criolla. Tiene referencias de las casas donde ha trabajado. Informan: Lamparilla 63, habitación 32.

SE OFRECE UNA SEÑORA ESPAñola, de mediana edad, para cocinar. No le importa ayudar a la limpieza Tiene buenas referencias y duerme en la colocación. En la misma, una criada de cuartos. Sabe coser. M-1149.

120- MANEJADORAS

SE DESEA COLOCAR UNA JOVEN española, para manejadora, criada de mano o de cuartos. Tiene referencias. Telf. F-6260.

SE OFRECE PARA NIÑOS O PERSOna sola una joven formal y mayor de edad por muy corto sueldo, no molestar llamadas de 8 a 6. F-3304.

125- CHOFERES

SE DESEA COLOCAR UN BUEN chofer, experto en toda clase de máquinas y mecánica, sin pretensiones. Tiene semeradas referencias de buenas casas. Telf. M-1959.

129- OFICINISTAS

SE DESEA COLOCAR UNA JOVEN para oficina, experta mecanógrafa y taquígrafa, o para ayudanta, telefonista, consultorio, dependienta, etc., sin pretensiones. Tiene buena presencia y referencias. Telf. M-1959.

JOVEN CUBANO DESEA EMPLEO Oficina o intérprete inglés español, 8 años U.S.A. telegrafista con título, no importa salir interior o extranjero. Buenas referencias. Monte 505, M-2181, cualquier hora.

131- OFERTAS VARIAS

SE OFRECE UNA INGLESA, DE color, para lavar y planchar, o limpiar por horas. Tiene buenas referencias Informan: FO-1447.

SE OFRECE UN JOVEN, DEL CAMpo, para trabajar como ayudante de cocina, fregador de platos o limpieza en general. Telf. M-1043.

M.E.C.D. 2016

PASATIEMPOS

TER	QUE	EN	RE	ÑAN	CAN	EL	A
ERA	TU	NU	MAS	CO	ME	ZA;	AL
POR	QUE	GA	SE	RIO	ZON	ZA	CIA
RA	RA	JAL	RA	DIR	SEN	CAR	HOY
-EN	ZO,	NU	(MA	VA	EN	EL	AU
TER	LA	MUER	LA	NO	TI	BRA	DE
DRE	A	ZA	SO	ZO	TU	LA	SEN
DE	LO	MA	TA)	BAN	ERA	DO	A

286 Editors Press

La solución aparecerá mañana.

GUANABACOA AL DIA

CASINO ESPAÑOL. — Extremadamente lucida la fiesta de carnaval ofrecida el sábado por el prestigioso Casino Español que con tanto acierto preside el estimado amigo Valerio Presmanes.

Magnífico festival bailable que damas gentilísimas esmaltaron con su presencia aportando el lirio de sus cuerpos y el joyel de sus espíritus alegres, haciéndonos inolvidables las horas allí transcurridas.

Con verdadero gusto artístico fué adornado el salón y de sumo interés resultó el micrófono instalado mediante el cual fueron anunciadas las distintas comparsas que llegaban.

La comparsa de «Dogaresas» organizada por la distinguida señorita Aida Presmanes y que fué muy celebrada la componian interesantes parejitas: Aida Presmanes y José Cuervo; Olga Mora de González y Eidilio González; Mercedes Mesa de Costales y Carlos E. Costales; Martha Suárez y Manuel Sampedro; Virginia Presmanes y Jesús Valea; Raquel Bassetti y Charles Perozo; Pilar Normán y Félix Díaz; Otilia Ibern y Blas Normán; Carolina de la Presa y Angel Fernández; Elvira Díez y Angel Salces; Conchita de la Presa y Frank Alboré; Laura García y Rafael García Iglesias.

Otra comparsa que llamó también poderosamente la atención, la de «Damiselas» cuya organizadora fué la señorita Isolina Mesa, tan simpática, estaba formada por Isolina Mesa y Rodolfo Suárez; Josefina Larín y Mario González; Felicia Debén y Salvador Arana; Virginia Cuervo y Salvador Marrero; Clara Cuervo y Salvador Fernández y Manuel Líaz Carral; Peita Arrondo y Juan Quevedo; Aida Corza y Emilio Planos; Hilda Corza y Rolando Rodríguez.

Asistieron además distintos grupos de «capuchones», «gitanas», «rumberas», «baturros» e infinidad de caprichosos disfraces.

Pasaremos a relatar la legión inmensa de adorables beldades.

Señoras: Margot Fernández de Presmanes, Araceli Bassetti de García, Carmelina Rodríguez de Pereda, Ofelia Armor de Yáñez, Dulce María Justiniani de Area, Felicia Carreras de Debén, Josefa Martínez de Mora, Carola Menéndez de la Presa, Pilar Requejo de Sorman, Berta Díaz de Díaz Colón, Enriqueta Iglesias de Valdés, Carmen L. Alvarez de Rodríguez, Mercedes Zarranz de López, Evangelina Cañas de Calzadilla.

Clara Arcalada de Muguerza, Juana Elesgaray, Rosa Molerio de Camacho, Pilar López de Soler, de Maig, Vicenta Fernández de Ibarra, Josefa Capote de Valcárcel, Ana Vega de Torres, Ana Diana de García, Mercedes Onis de Martínez, Mercedes Lemus, Felicia Garrido de Pérez, Dulce Ma. Eligio V. de Valladares, Margarita González de Díaz, Margot Suárez del Corral, Onelia Rubio de Rodríguez.

Beatriz Deetjen, Lilia Sotolongo de Müller, Estela Eligio de Tapia Ruano, Ana Ortega V. de Suárez, señora de Menéndez, Sra. de Nin, señora de Mesa, María Luisa Jústiz de Moner, Balbina Fernández, Isabel Montoro, Mercedes Morado de Osorio, Rosa Lugo V. de Abreu, Amelia López de Mesa, María Galán V. de Cuervo, Jimena Albuerne de Albo, Josefina Alvariño de Iglesia, Josefa Lamas V. de Delgado, Teresa Venero, Evelia Palenzuela, Leonor Valdés de Corza, Idelisa Arias, Rosalía Pargas de Domínguez, Leocadia Mayo de Fernández, Isabel Marrero de Caneda.

Clara Luz Briñas de González, Ondina Pérez de Ferretti, Carmen Alexander, Graciella Cárdenas de Valhuerdi, Nieves Cruz V. de Larín, Cándida Pérez de Ferretti, Angelina Macías de Martínez, Consuelo González de López, Obdulia Gallos de Paderni, Ester R. de Moreno, Dolores Fernández V. de Suárez, María Fáes de Falconi, Antonio Pérez de Grau, Dolores Rodríguez de Ortiz y Beatriz Arrojo.

Señoritas: Lydia y Olga Presmanes, Mercy Cueto, Berta Mestre, Anita Castellanos, María Area, Dalia Arrojo, Elvirita Balloveras, Saturnina Aguila, Consuelo Terón, Isabel Soler, María Domínguez, Ela Martínez, Alejandrina Menéndez, Josefa Calvo.

Olga Rodríguez, Rosa González, Ana Luisa Martínez, Cristina Quintero, Consuelo Camacho, Adela Saartman, Carmen Sabater, Josefa Betancourt, María Dolores Pérez, Eloísa Mesa, Raquel Correa, Nena Roselló, Aleyda Mesa, Edihulga Catani, Dalila Arrondo, Teresa Díaz.

Marta López, Elena Osorio, Esperanza y Josefina Díaz, Herlinda Pérez Garrido, Aida Ceste, Cachita García, Lucía Mesa, Fidelina Larín, Margot Paderni, Josefina Larín, Hilda Dovar, Belisa Deetjen, Cuca Martínez, Aleida Pérez Garrido, María Teresa Tamargo, Margot Ibarra, Consuelo y Berta de Villiers, Nina Valdés, Rosa María Abreu, Josefina Badell, Ana María Menéndez, Celda Lage, Ana Casás, Siomara y Lolita Lage, Julia Moner, Loyola y Rosario Rodríguez.

María Antonia Moner, Hortensia Morales Broderman, Dinorah Mesa, Dora de la Torre, Olga Martnez, Rosa Pérez, Olga Velasco, Carmen Rosa Rodríguez, Marta, Raquel y Alicia González, Argelia Ortega, Lucila Fernández, Esther y Berta Martínez, Rosario Ortega, Lulce María de la Torre, María Vega, Delia Cruz, Isabel Obaya, Josefina Vega, Edelmira Mesa, María de la Paz, Amparo, Fefa, Margarita y Teresa Rovira, Hilda y Carmen Terón, Dolores Valcárcel, Haydée Olivera, Julieta Martínez y Elda González.

Reciba la Directiva de la sociedad hispana la mas entusiasta felicitación por el éxito alcanzado.

DE CUIDADO. — Enferma de mucho cuidado se encuentra la distinguida señora Juana de la Maza de Arango, figura venerable de una de nuestras principales familias.

Su residencia está siendo constantemente visitada por numerosas amistades que se interesan por su salud.

EL ALMUERZO EN «LA COTORRA.»—En un ambiente altamente simpático en el que reinó la mas franca camaradería se celebró el domingo en los pintorescos jardines de «La Cotorra», el almuerzo ofrecido por el cuerpo facultativo de la Asociación Clínica de Guanabacoa «Nuestra Sra. de la Asunción».

Acto hermoso al que asistió una disitinguida representación de la clase médica local en señal de confraternidad.

Antes de sentarse a la mesa fue sembrado en el bosque que está fomentando en aquel bello paraje el conocido industrial Claudio Conde, un pequeño ocuje que irá desarrollándose adquiriendo vigor y lozanía al igual que la clínica por el simbolizada.

Presidieron la mesa los doctores, Rafael Rodríguez Alvarez, alcalde electo de Guanabacoa, Díaz Rousselot, Director de la clínica «Nuestra Sra. de la Asunción», Gabriel Cubría, Director del Hospital civil, Milanés, José Más y Gómez del Río; asistiendo además los doctores Pedro Cubiñas, Manuel Pereda, Miguel A. Rodríguez, José Lambert, Carlos Botta, José Blanco, Raúl Cañizares, Jesús Iglesias, Fernández Estévez, Pedro Escobar; los señores, Gilberto Fernández, Miguel Navarro, Mario Cabezas, Angel P. Amador, Secretario del Juzgado de Instrucción de esta localidad, González Brito, Adalberto de Villiers, Gonzalo Ricard, Follo y este Cronista.

Hicieron uso de la palabra desatando la significación del acto poniendo de manifiesto los propósitos humanitarios que anidan los dirigentes de esta clínica, el señor Miguel Navarro, los doctores Díaz Rousselot, Cubría, Cañizares, Iglesias, Mas y el señor Amador.

La nota más interesante que se dió en este ágape fué sin duda alguna el enorme apetito demostrado por los doctores Pereda y Blanco a quienes tuvieron que servirle de exquisito menú por partida triple y la fluidez en la oratoria que nos ofreció el señor Amador mereciendo los más calurosos y prolongados aplausos siendo muy felicitado.

ENFERMA. — Desde el sábado se encuentra recluída en sus habitaciones particulares, guardando cama, la encantadora señorita Mercedita Presmanes, gala de nuestros salones y amiga de la mayor estimación del cronista.

Formulo votos por el pronto y total restablecimiento de la gentil paciente.

SANTIAGO CONDE. — A consecuencia de un accidente en su domicilio sufrió lesiones de alguna gravedad el señor Santiago Conde, miembro destacado de la Unión de Caballeros Católicos de esta villa, siendo atendido por el doctor Cubría en el Hospital municipal.

Mucho nos place que en breve se halle completamente bien el fraternal amigo.

EN CARRAL. — Esta noche a las ocho y cuarto se pasará por la pantalla el teatro «Carral» la soberbia producción de Ann Sorthern que lleva por título «La Amenaza Pública.»

José R. Arango de la Maza.

CRONICA SOCIAL

SIMPATICO ACTO NUPCIAL.—Efectuado ante el notario doctor Sainz Silveira, donde unieron sus vidas y bendijeron sus felices amores ante la ley, una parejita que goza en nuestra sociedad de merecidas y arraigadas simpatías. Ella, la graciosa y espiritual señorita Sarita Martínez Rodríguez y él, el caballeroso miembro de la Policía Nacional Santiago Pérez

Suscribieron el pliego matrimonial en calidad de testigos los jóvenes Arcadio Valdés Bruzón y Eleuterio Lores. Sarita lucía un elegante traje nupcial, que hacía resaltar sus naturales atractivos. Un selecto y nutrido grupo de sus amigas dilectas se congregó en su residencia situada en Cerro 568, entre Zaragoza y Palatino, entre las que se sirvió un delicioso bufet.

Se hicieron votos fervientes por la dicha y felicidad de Sarita y Santiago, qce les deseamos eterna. Los jóvenes y nuevos esposos han establecido su nido de amor en Arango núm 132, esquina a Luco, en Jesús del Monte, lo que nos complacemos en trasladar a sus amistades.

DE LA SOCIEDAD MACEO.—Recibo la siguiente carta que con gusto inserto:

Habana, marzo 5 de 1936.

Señor Alberto Coffigny Ortiz.

Cronista Social del periódico DIARIO DE LA MARINA.

Distinguido amigo:

Tengo el honor de comunicarle, que en la noche de ayer, esta institución recibió de manos del Comité de Damas y de la Sección de Recreo, un aparato de radio que fué adquirido con el esfuerzo entusiasta de las citadas secciones y el apoyo efectivo de toda la directiva.

Con motivo de ese acontecimiento, se celebró un acto cultural bailable, amenizado por la orquesta de Calixto Allende con su cantante A. Barroso.

A las 9 p. m., dió comienzo el acto, con un discurso de apertura del señor presidente de la institución, el segundo turno lo consumió la señorita Carmen Trujillo con una poesía titulada «El Huerfanito». Acto seguido, la señora presidenta dijo algunas frases de encomio y agradecimiento para sus compañeras del Comité. Después la señorita Lolita Abela vocal del Comité, recitó con mucho arte la poesía: «No soy un ángel» y finalmente terminó esta parte del programa con un discurso del señor Director en el que hizo una breve historia de las labores que hubo que llevar a cabo para poder convertir en realidad el anhelo de todos.

Acto seguido se procedió al bautizo con la rotura de la botella de sidra de ritual; por los padrinos señorita Juana Medina y señor Ricardo Mosquera. Ultimamente se repartió licores y pastas a la concurrencia continuando la fiesta con un baile.

Le agradezco inserte esta nota en su popular crónica para estímulo de nuestras damitas que organizaron este acto.

FELICITACION.—Muy expresiva le reitero ahora a la hermosa y elegante dama que son muchos a querer, a la señora Adriana Alvarez de Amaro. Empleada activísima y diligente de la Compañía Cubana de Teléfonos, fué congratulada en su onomástico, por los altos jefes y apreciables compañeros del delicado trabajo.

En su hogar de Calzada de Redención número 101, Marianao, recibió inusitadas pruebas de la estimación de que disfruta. Invitado por el señor Antonio Peñalver, cantante y Director de orquesta tan afamado y solicitado, fuimos hasta ella en esa fecha de júbilo y satisfacciones. No celebró la fiesta que se acostumbraba por consideración a un amigo muy querido que se halla enfermo. Pero tomé los nombres de sus amados padres, la señora Luz Pereira y el señor Agustín Alvarez y de sus hermanos el correcto joven Carlos Alvarez y su linda hermana Marina. Cerca de las doce me despedí de la afable familia, que tan atenta se mostraron con nuestra visita.

Alberto Coffigny Ortiz.

PROFESIONALES

1— ABOGADOS Y NOTARIOS

DIVORCIOS

DR. ANGEL FERNANDEZ
Muy rápidos desde $30.00, de 5 a 30 días. Plazos cómodos en toda la República, a cubanos y extranjeros. Matrimonio notarial, en su domicilio. Obrapía 17, de 9 a 12 y de 2 a 7 p. m. M-1085.

2— DRES. EN MEDICINA.

DR. MANUEL BETANCOURT

VIAS URINARIAS Y VENEREO
Especialista de la Quinta de Dependientes. Asistente 4 años de los Hospitales de París. Consultas diarias de 3½ a 5½. Sábados de 10½ a 12½. San Lázaro 173, esquina a Perseverancia. Telfs. M-6347 y F-5326.

Dr. J. R. Alvarez

Hernista. Ex-Director de «La Benéfica» del Centro Gallego». Jovellar esquina a N. Teléfonos U-5400 y FO-1361

Cura radical de la Hernia, sin recurrir a operación, ni al uso permanente del braguero. Desprovista de peligro, dolor y complicaciones de todo género. El paciente puede continuar sus ocupaciones habituales.

CONSULTAS TURNO FIJO

DR. JOSE RAMONEDA ORTIZ.

Asma. Corazón y enfermedades pulmonares. **Tratamiento seguro y radical de la Neurastenia y debilidad sexual e impotencia.** Consultas de 1 a 3 p.m. diarias. Hora especial previamente concedida de 9 a 11. Amistad núm. 108. Telf. A-9317.

DR. ALBERTO S. DE BUSTAMANTE

Especialista en partos y enfermedades de señoras. Consultas: lunes y viernes, de 2 a 4 p. m., en la clínica Bustamante-Núñez. Teléfono: F-3890. Domicilio: Quince entre J. y K., Vedado. Telf. F-3995.

DR. SATURNINO PICAZA

Especialista de los Hospitales de París y New York. Enfermedades del Estómago. Hígado e Intestinos. Tratamiento eficaz de la Colitis Avenida de la República 246 altos. Telf. A-8004 Consultas de 2 a 4.

COMERCIANTES Y PROFESIONALES 100 cartas, 100 sobres, 100 tarjetas, 90 cts. mil de cada, todo por $4.00. Todos impresos. Telf. U-2871. Su orden será recogida en el día.

INSTITUTO HIGIA

Zanja número 2, altos, entre Galiano y Rayo. Teléfono: M-6605. Consultas gratis, de 8 a. m. a 8 p. m. Enfermedades venéreas. Garantizamos la curación de la Gonorrea en pocos días, sífilis e impotencia. Electricidad médica. Inyecciones intravenosas Neosalvasón, etc. Precios módicos. Reserva absoluta.

DR. OCTAVIO RIVERO

Asma, Tuberculosis y enfermedades pulmonares. Exasistente del Servicio del profesor Saye. (Barcelona), Jefe Clínico del Dispensario Antituberculoso Municipal. Consultas: lunes, miércoles y viernes, de 12 a 2 de la tarde. Jueves: 7 de la noche. Campanario 43: M-6258.

DR. FRANCISCO J. DE VELASCO

Corazón. Pulmones, Estómago, Intestinos.

DR. RUBEN DE VELASCO
Corazón Pulmones enfermedades de los niños. Consultas de 1 a 3, días laborables. Horas especiales previo aviso. Salud 34. M-6068.

GABINETE UROLOGICO ALEMAN

VIAS URINARIAS

Consultas gratis: de 7 a. m., a 1 p. m., y de 4.30 a 9. Jesús del Monte 135, bajos, frente a la Quinta de Dependientes. Tratamientos modernos con vacunas alemanas, para curar la Gonorrea en 15 días. No importa que sean crónicas o mal curadas. Garantizamos que no quedan recogidas. Facilidades de pago. Impotencia y debilidad sexul, piel y sífilis.

DR. J. LYON

DE LA FACULTAD DE PARIS
Especialista en la curación radical de las Hemorroides, sin dolor, ni operación. Consultas diarias, de 1 a 3, Genios número 15, altos.

DR. ALFREDO COMAS

Especialista del Instituto del Cáncer. Enfermedades venéreas, sífilis, impotencia. Afecciones de señoras, tumores del útero y pechos. Aplicaciones del Radium. Horas, de 2 a 5. Teléfono: M-7728. San Nicolás número 70, Habana.

IMPOTENCIA, FLUJOS

DEBILIDAD SEXUAL
Consulta por correspondencia. Reserva absoluta. Si desea curar prontamente, envíeme sus síntomas, detalladamente y $1.00 n giro postal y a vuelta de Correo recibirá toda la atención científica necesaria. Exito garantizado. Dr. Félix Rodríguez García, Médico Psicoanalista. San Rafael 143 y medio, U-4484.

PROFESIONALES

2— DRES. EN MEDICINA.

NO MAS PIORREA

Por rebelde que sea la PIORREA Alveolar se cura con un frasco de «Anti-Piorreico Onarres». Ventas en droguerías y Laboratorio Ave. de Simón Bolívar 141. M-4050.

DR. J. B. RUIZ

Ex especialista del Centro Gallego, de los Hospitales de Filadelfia y New York. Especialista en Vías Urinarias, Venéreo, Sífilis y trastornos sexuales. Uretroscopía y Cistoscopía. Consultas, de 1 a 3. Trocadero 35.

DR. ANTONIO PITA

ENFERMEDADES NERVIOSAS Y ENDOCRINAS
Medicina General. Contando con un bien montado Instituto de Fisioterapia. Tratamiento efectivo de la neurastenia. Impotencia, enfermedades crónicas y glandulares, etc. Nuevo método de estimulación vago-simpática. No visita ni da consultas por correo. Consulta previamente concedida: $10.00. Consultas de 2 a 4 p.m. $2.00. **San Lázaro 45, entre Prado e Industria. Teléfono A-9292.**

DR. JOSE M. GATELL

CIRUJANO DENTISTA
Especialista en extracciones, puentes de oro y dentaduras. Arreglo de puentes y planchas. Facilidades de pago. Hora fija, a petición del cliente. Consultas: de 8 a 8. Calle Habana número 98, bajos, entre Obispo y Obrapía: Telf. A-8335.

Dr. EDUARDO BRUNET

CIRUJANO DENTISTA
MEDICO CIRUJANO
San Rafael 135 entre Belascoain y Gervasio
Telf. U.3614. La Habana

Cualquier problema de sus dientes o de su boca, quedará resuelto satisfactoriamente. Visite hoy mismo al

DR. BRUNET

Y se convencerá. Hora fija al que lo solicite. Consultas diarias, de día y de noche. **Facilidades de pagos.**

DR. ROSAL

EX-ASISTENTE AL SERVICIO DEL PROFESOR SAYE, EN BARCELONA.
Tuberculosis, pulmones, corazón, Medicina en General: Electricidad Médica, Luz Alpnia. Consultas diarias. De 4 a 6 p.m. San Miguel 117, entre Gervasio y Escobar. Teléfono U-2342.

DR. A. VENERO

Vías Urinarias. Impotencia. Sífilis. Curación rápida. Cuota semanal. Consultas de 10 a 12 a.m. y de 4 a 6 p.m. San Miguel número 55, esquina a San Nicolás, teléfono A-9330.

5- COMADRONAS

ESTRELLA VIÑALS, COMADRONA de la Cooperativa Médica y Asociación Cubana. Ultimos procedimientos modernos. Consultas gratis: San Rafael 152-L., altos, entre Oquendo y Marqués González.

EDELMIRA MATARREDONA. COmadrona en Universidades Madrid, Habana. Ex-interna Maternidad de Barcelona y Charité de París. Ultimos procedimientos científicos. Especialidad reconocimientos. Consultas gratis. Trocadero 64, altos, entre Aguila y Blanco.

CONSUELO RUDA, COMADRONA

Ex interna de la Casa de Salud «La Balear». Inyecciones intravenosas, a domicilio. Consultas gratis, de 8 a. m. a 6 p. m. Belascoaín número 74, altos, esquina a Jesús Peregrino. Telf. U-5824.

COMPRAS

14— AUTOMOVILES Y ACCESORIOS

COMPRO CAMIONCITO O CUÑA DE reparto marca «Austin». Dejen recado teléfono F-5326.

SE COMPRAN AUTOMOVILES EN cualquier estado que estén, llame al U-5942 y será visitado por uno de nuestros agentes. Latour, Zanja y Lucena.

17. MUEBLES Y PRENDAS

M-7084, COMPRO MUEBLES, VAJIllas, máquinas de coser, escribir, buró, piano, lámparas, alfombras, archivos, baúles, maletas, objetos Arte, cuadros, antigüedades, porcelana, pago bien. Acudo en seguida M-7084.

A.9647: COMPRO MUEBLES DE

uso. Cambio máquinas de todas clases, objetos de Arte, casas completas. Todo valor. Camión en el acto. Barnizo, estañador, enrejillo, carpinteros. Mudanzas a domicilio. Guarde este teléfono: A-9647. Salud 16.

A-6275: COMPRO MUEBLES DE TOdas clases: objetos de Arte, porcelana, bronce, máquinas de coser y escribir, radios, neveras, refrigeradores, muebles de oficinas y espejos. Casas completas. Pago bien. Necesito muebles: A-6275.

BUEN HUMOR

—Tendría Vd. la bondad de soltar unas gotas de agua sobre mi planta todas las mañanas durante mi ausencia.

(Everybody's, Londres.)

—¿Y cuántos hijos tendremos?
—El señor tendrá uno y la señora tres.

Dagens Nyheter, Estocolmo.)

COMPRAS

17. MUEBLES Y PRENDAS

A-6628: COMPRO MUEBLES

Modernos: joyas, radios, lámparas finas, objetos de Arte, bronce, porcelana, marfil, oro, plata, vajillas, alfombras tapices, neveras de porcelana, máquinae de coser y escribir, instrumentos de música, oficina, equipajes de calidad, ropa de hombre y todo objeto de valor. Pago bien. Negocio rápido. **La Regencia, Suárez 8 y 10. A-6628.**

DINERO

Por joyas, muebles, máquinas de coser y escribir y objetos de arte.

VENDEMOS

Joyas, juegos de cuarto, comedor, recibidor, baúles, maletas y toda clase de piezas sueltas, tomándolos también a cambio.

"LA PERLA"

ANIMAS NUM. 84 casi esquina a Galiano. Teléfono A-8222.

A-6620: COMPRO MUEBLES

Juegos de cuarto, comedor, sala, piezas sueltas, neveras, refrigeradores, máquinas de coser y escribir, muebles de oficina, radios, equipajes. Liquido casas de huéspedes. «La Moderna», Salud 3. A-6620.

ORO Y PLATA

Compramos prendas, monedas de oro, cubanas, americanas y otras naciones. Juegos u objetos de plata, de cualquier clase, sanos o rotos.

CARBALLAL Y HERMANOS

San Rafael 138, entre Gervasio y Belascoaín. U-5744. Pagamos más que nadie y vamos a domicilio.

U-2530: COMPRO MUEBLES

Finos y corrientes: pianos, máquinas de escribir, coser, objetos de Arte, vajillas, adornos de plata, bronce, porcelana etc. Muebles clínicos, libros, burós, archivos y equipajes. Compramos todo: U-2530.

A7795
COMPRO MUEBLES
PAGO MAS QUE NADIE.-
MONTE 85
CAMBIAMOS Y VENDEMOS

M-2104: COMPRAMOS

Y vendemos joyas, muebles, máquinas de coser, escribir y objetos de arte. Pagamos más que nadie y vendemos más barato que nuestros colegas. **Angeles Nos. 53 y 55, esquina a Corrales.**

COMPRO: M- 9136

Máquinas de coser, escribir, muebles modernos, lámparas, neveras, radios, objetos de Arte, muebles de oficina, servicios sanitarios, cafés, fonda Avise a esta casa. Salud 11: M-9136.

M-8856: COMPRO MUEBLES

Liquido casas completas: objetos de Arte, porcelana, plata, bronce, oficina todo, máquinas de coser, pianos, pianolas biblioteca, novelas, lámparas y antigüedades: M-8856.

COMPRO MUEBLES: X-1012

Finos y corrientes: máquinas de coser y escribir, lámparas, burós, libros, archivos, vajillas, objetos de Arte neveras y todo lo que desee vender. Pago más que nadie. «El Art», S. A., Jesús del Monte 142. Telf. X-1012.

M.1556: COMPRAMOS

Muebles, máquinas coser y escribir, joyas, oro viejo, objetos de plata y porcelana, vajillas y ropa de caballero. «Los Cuatro Hermanos», Suárez y Gloria.

U-4800: COMPRO

Zanja 52, esquina a Lealtad. ¡El Ras!... Objets de plata, marfil, bronce, porcelanas, jarrones, cubiertos, juegos de café, te, lámparas, candelabros, columnas, muebles, alfombras, tapices, cuadros, máquinas de escribir y coser, archivos.

ORO, PLATA Y PLATINO

Compramos en joyas, objetos y monedas rotas.

BAHAMONDE Y COMPAÑIA

(Desde 1893). Amistad 94, casi esq. a San José.

U-6970: COMPRO MUEBLES EN GEneral: vajillas, plata, bojetos de Arte, porcelana, antigüedades, oficinas, pianos, pianolas, máquinas de escribir y coser. Compramos todo, mucho o poco valor. Toda clase de operaciones: U-6970.

18— UTILES DE OFICINAS

COMPRAMOS

Muebles modernos y de oficina: archivos, máquinas de escribir y coser, vajillas, cubiertos, radios, objetos de Arte, ropa moderna de caballero y todo objeto de valor.

VENDEMOS

A precios de ocasión: máquinas de escribir y coser, muebles de Oficina, joyería fina, relojes y otros objetos de valor. «La Confianza», Suárez esquina a Corrales M-9602.

19- LIBROS E IMPRESOS

SE DESEA COMPRAR ENCICLOPEdia Espasa-Calpe completa. Precio de situación. Para informes adicionales, llamar al Telf. FO-1037.

LIBRERIA MONSERRAT. COMPRO toda clase de libros, voy a domicilio en el acto. No venda sus libros sin que le demos precios. Monserrate No. 137.

21-INSTRUMENTOS DE MUSICA

COMPRO PIANOS DE TODAS MARcas sanos y sin comején. Taller de reparación y afinación de pianos, de Manuel Domínguez graduado en la escuela Danguard, de New York. Dragones frente al Teatro Martí. Telf. M.3040.

23 OBJETOS VARIOS

PESAS Y BALANZAS: COMPRO TOda clase de pesas, básculas, romanas y piezas sueltas. Compro en el Interior. Escriba: a Juan Laplume, Oquendo número 40, esquina a San José. Telf. U-4584.

CAMBIOS

25- SOLARES y F. RUSTICAS

SE PERMUTA UNA FINCA DE 19 caballerías en la provincia de la Habana o una finca en carretera próxima a la Habana, que tenga buena casa vivienda y regadío, no menos de 3 caballerías. Informan Habana 37 altos, Marcos Tejar U-3392.

SE DESEA CAMBIAR SOLARES O créditos hipotecarios por finca de 5 a 10 caballerías, desde Morrillo a Bahía Honda, que linde con el mar Manzana Gómez 264.

CAMBIOS

- BOVEDAS Y PANTEONES

CAMBIO PANTEON NUEVO, POR terreno de esquina o de orilla de calle que mida 4x4 metros en el Cementerio de Colón, dando o tomando la diferencia de precio. Santovenio No. 15, Cerro Fco. González.

Arrendamientos

11— FINCAS RUSTICAS

TOMO EN ARRENDAMIENTO FINca cerca de la Habana, Pedro Suárez, Virtudes 84, de 2 a 7 p.m.

FINCAS RUSTICAS. ALQUILO PREciosa finca en Caimito de Guayabal con magnífica casa, jardines, garages, luz eléctrica y toda clase de frutales a personas de posición. Informan teléfono F-2047.

ARRIENDO CASA VIVIENDA FINca Mora Chica, 500 árboles frutales a su alrededor, 12 kilómetros del Capitolio, propia para Quinta de recreo Sociedad o Club. Informan I-5695.

REPARACIONES

42- MUEBLES Y PRENDAS

GRAN TALLER DE TAPICERIA

¿Quiere usted hacerse con poco dinero de un juego estilo Inglés? Pase por el Taller de Tapicería de Martínez, Rayo 43. Me hago cargo de tapizar, dorar, barnizar y reformar toda clase de muebles. Trabajos garantizados. Precios económicos, Rayo 43. M-7872.

REPARAMOS SUS MUEBLES, POR pcc o dinero, dejándolos nuevos. Casa Pardo: U-5761. Los modernizamos barnizamos a muñeca, esmaltamos «Duco», pinturas mimbres a vapor, tapicería en general. Azogamos espejos. Trabajos garantizados. San Láfael número 130.

CASA «CORO»: REPARAMOS MUEles. Combinaciones maderas, chapas y tapicerías. Barnizo toda clase de muebles. Especialidades en colores. Limpieza de muebles a domicilio. Precios módicos. Estrella 27, entre Angeles y Aguila: M-2127.

— RADIOS

RADIOS

Si su radio no funciona o está defectuoso, avise al teléfono M-1966 y se lo reconoceremos GRATIS. Reparaciones garantizadas. Precios económicos. Taller moderno. Apodaca y Suárez

VENTAS

48- CASAS

GANGA. AVENIDA CONCEPCION, Víbora, vendo 9 casitas modernas, de sala, 1 cuarto, cocina y baño, buena renta. Se regala en $7.500. Informan Fábrica No. 57, frente al Parque. teléfono G-2072.

GANGAS. ZANJA 72, VECINDAD 38 habitaciones, 2 accesorias rentando $150.00. Precio: $12.000, con 525.88 metros Calzada Zapata 31 y A cuartería rentando $80.00, más de 2,200 metros con tranvía doble línea al frente, $11.000. Dueños atienden ofertas en Belascoaín No. 648 y Paseo núm. 3, Vedado. F-6450.

ALTURAS DEL ALMENDARES

Calzada de Columbia, vendo solar de esquina, de 1,560 varas. Otro, de 11.15 por 28. Ambos, a precios de oportunidad. Su dueño: FO-2188

ALMENDARES

Vendo solar de esquina, de 23 por 46. Precio de ganga. También lo parcelo. Otro, frente a la calle Doce. Su dueño: M-8182.

VENDO CASA MADERA SAN BEnigno 45 A, entre Correa y Santa Irene Informes Prado 99, departamento 9, todas horas.

VEDADO

CALLE 23, ESQUINA, ACERA BRIsa. Gran casa de dos plantas independientes, muy sólida construcción, 2 garages, bonitos jardines. Mide 27 por 28: 770 metros de terreno, en $21,000.

CALLE LINEA, UNA PLANTA, SEIS cuartos, 2 baños, garage para 2 máquinas. Mide 18 por 50: 900 metros, en $20,000.

CALLE LINEA, LA MEJOR CUAdra, regio chalet de dos plantas independientes: sala, biblioteca, recibidor, hall, 5 cuartos, 2 baños, comedor, pantry, cocina, dos cuartos de criados y baño para los mismos, en cada piso. Garage para dos máquinas, 600 metros de terreno: $28,000. Facilidades.

CALLE QUINTA, CERCA DE G., UNA planta, moderna: jardín, portal, sala, hall, 4 cuartos, baño intercalado, gran comedor, cocina, 12 por 25: 300 metros de terreno, en $8,500. Más informes: **Julio C. Granda, Obrapía 33. Telfs M-5921 y F-5759.**

VEDADO CASAS EN GANGA

Calles de letras y números: J. una planta, 683 metros: $26,000. J. 2 plantas, esquina: $27,000. 17, dos plantas, 683 metros: $28,000. 23, una planta y media: $12,000. 12, una planta: $7,500. 12, dos plantas: $12,000. 19, una planta: $8,000. 17, una planta: $8,500. 4, tres plantas: $21,000; N., dos plantas: $19,000. 19, dos plantas: $11,000. Más informes: Quintana e Hijo. Chacón 23, altos: M-8182.

HABANA CASAS EN GANGA

Galiano, 3 plantas: $18,500. San Lázaro, 2 plantas: $9,500. Escobar, 2 plantas: $13,000. San Rafael, 2 plantas: $16,000. Prado, 3 plantas, 6 viviendas: $60,000. Refugio, 2 plantas: $18,00.. San Carlos, 2 plantas: $6,500. Peñalver, 3 plantas: $4,000. Lagunas, 2 plantas: $11,000. Manrique, 4 plantas: $15,500. Neptuno, 2 plantas: $18,500. Malecón, 4 plantas: $25,000. Más informes: Quintana e Hijo. Chacón 23, altos M-8188.

REPARTO ALMENDARES

Vendo casa-quinta, de esquina, frente al tranvía y próxima Curva Montalvo: portal, sala, hall, 4 cuartos, baño, comedor, cocina y en cuerpo aparte, garage, cuarto y servicio de criados. Precio: $8,500. Costó 19,000 pesos. Su dueño: FO-2188.

ALTURAS DEL ALMENDARES

Ganga, casa con 900 varas, en 8,500 pesos. Otra, en 6,500 pesos. Más informes: M-8182.

AMPLIACION DE ALMENDARES

Ganga: chalet de dos plantas, moderno: $5,000, con 4 cuartos y demás servicios. Facilidades de pago. Su dueño: FO-2188.

AMPLIACION ALMENDARES

Vendo esquina, próxima a los ómnibus y tranvías. Mide 23 por 46. También lo parcelo. Precio de ganga. Dueño: M-8182.

VEDADO: VENDO CASA DE DOS planta independientes, moderna y monolítica, 5 cuartos, garage, etc., frente línea tranvías y guaguas, media cuadra calle 23. Precio: $12,000. Informes: Quesada. A-9041.

NEGOCIO DE OPORTUNIDAD: SE vende o se admite un socio, para el mejor garage de La Habana, con taller en general. Venta de gasolina, aceites y accesorios. Instalado en un lugar estratégico y de mucho porvenir. Hoy, en la actualidad, mal atendido, deja $500.00 de utilidad mensual, pues está montado con todos los adelantos modernos. Para más informes: Galiano 125, de 10 a. m. a 1 p m., Sr. Benjamín García.

VENDO $2.000 CASA UNA PLANTA Diaria 18, sala, comedor, dos cuartos grandísimos. Mide aproximadamente 7x13 metros. Puede dejarse parte precio en hipoteca. Informan: M-3887.

VENTAS

48- CASAS

A 17 PESOS, PARA FABRICAR, DE Reina al Mar, próximo a Belascoaín 11.75 por 40,25: $4,500, próximo a Egido, dos plantas, moderna. Cuba 48. R Valdés, de 11 a 12. A-9118. Particular.

MODERNO CHALET, MILAGROS, Mendoza, decorado y monolítico, jardín, portal, sala 3 cuartos baño, comedor, cuarto y servicio de criados. Omnibus y tranvías, en la esquina: 4,900 pesos. López, Teniente Rey 51. Telf. M-3304.

REGIO CHALET, CALLE 9, ALMENdares, moderno, jardín, portal, 3 cuartos, dos baños, comedor, garage. Recién construído: $5,900. López Rodríguez, Teniente Rey 51, altos. Telf M-3304.

SAN MARIANO Y CALZADA, CASA de 12 habitaciones, 3 baños, sala y saleta, comedor, patio y traspatio. Garage para tres máquinas. García, Finlay 119. Telf. U-1363.

VEDADO. $4.600-00 MODERNA SAla, tres habitaciones grandes, baño, comedor, patio, etc. Lealtad $7.000.00 dos plantas Libertad $3.000-00. San Mariano, $5.700-00. Marianao $1.800, mampostería, con 708 metros, tres habitaciones, etc. a media cuadra tranvía, U-5647.

GANGA: 1,300, SALA, SALETA, CUAtro cuartos, etc., mampostería, San Celestino 15, entre Campa y San José, Marianao, dos cuadras Calzada Dueño: López, Teniente Rey 51. Telf. M-3304.

EN BUENA CALLE, SE VENDE CAsa próxima paradero de Columbia, informan FO-3192.

EN JESUS DEL MONTE, VENDO CAsita, a dos cuadras de la Calzada. Acepto oferta razonable. Facilidades. No corredores, ni curiosos. Dueño: Sol 116, cerca de Egido. Librería.

SAN INDALECIO, MODERNA, DOS plantas, portal, sala, recibidor, 4 cuartos baños completos, comedor, cielo raso. Renta $45. Guaguas ruta por frente, tranvías por la esquina y Calzada. $6,200. Ruz, Habana 91.

AYUNTAMIENTO INMEDIATA CALzada Cerro, dos casas, portal, sala, saleta, 3 cuartos garage La esquina $2.500. Centro $1.800. Ruz, Habana 91

SAN FRANCISCO, VIBORA, ESQUIna, portal, sala, comedor, 4 cuartos, hall, garage, jardín grande con 500 metros, $4,200. Ruz, Habana 91.

SANTA BRIGIDA, LISA, PORTAL, sala, comedor, 5 cuartos con 540 varas, $1.500. Solar Nicanor del Campo, baratísimo. Ruz, Habana 91.

SOLARES EN VEDADO CALLES 12; 14; 15; 17; 19; 21; 27; 29; A; D y F, esquinas y centro. En Carlos Tercero, Ensanche Habana, Víbora, Lisa, Nicanor del Campo y demás Repartos de la medida que desee desde un peso. Casas muy baratas Dinero hipoteca desde 7 por ciento. Ruz, Habana 91.

GERARDO MAURIZ: M-7586 METROPOLITANA 538

COMPRO Y VENDO: CASAS, SOLARES Y FINCAS, DOY Y TOMO DINERO en HIPOTECAS. COMPRO CREDITOS HIPOTECARIOS MORATORIADOS

VEDADO PROXIMA G Y 23

CASA JARDIN, PORTAL, SALA, gabinete, biblioteca, 5 habitaciones, 2 baños, garage, 2 cuartos criados, una planta, $17,500. Gerardo Mauriz, M-7586. Metropolitana No. 538.

VEDADO HERMOSA RESIDENCIA, esquina brisa Paseo; otra G; otra en Línea; otra calle 23; otra calle 17; Precioso chalet lo más lindo de la calle 23. Gerardo Mauriz M-7586. Metropolitana No. 538.

CASA PROXIMA 23, JARDIN, PORtal, sala, comedor, 4 habitaciones, mucho terreno, $6.500; otra próxima 23 sala, comedor, 3 habitaciones jardín y portal $2.500. Gerardo Mauriz, M-7586. Metropolitana, $538.

CALLE 23 CHALET MUCHO TERREno esquina $26.000; otra 2 plantas independientes, 6 habitaciones y demás cada planta, $25 000. Gerardo Mauriz. M-7586 Metropolitana 538.

ALTURAS DE ALMENDARES PREcioso chalet 4 habitaciones 2 lindos baños acabada de fabricar, $95.00; otra $12,000; otra $10.000. Gerardo Mauriz, M-7586. Metropolitana No. 538.

LA SIERRA CHALET FRENTE AL Parque 6 habitaciones, 3 baños, 2 garages, $10.500; otra $9 000. Almendares chalet frente parqu e, costó $22.000, hoy $9:500. Gerardo Mauriz, M-7586, Metropolitana No. 538.

GALIANO PROXIMO SAN RAFAEL 2 plantas, $48.000; Neptuno próxima Galiano, 2 plantas, $30.000; otra moderna 3 plantas, $26.000. Gerardo Mauriz, M-7586 Metropolitana No. 538.

MANRIQUE PROXIMA NEPTUNO, 2 plantas y media renta $80, $11.500 Campanario 2 plantas, $14.500. San Miguel próxima Belascoaín. Gerardo Mauriz, M-7586. Metropolitana No 538

CASA DE APARTAMENTOS NEGOcios para duplicar el capital. San Rafael 2 plantas, $15.000. Marqués González 2 plantas, $4.500 Gerardo Mauriz, M-7586, Metropolitana Nc 538

SE VENDE UNA CASA DE MAMpostería, a media cuadra de la Calzada del Cerro: sala, saleta, 3 grandes cuartos. etc. No trato con corredores: $1,800. Más informes: Telf I-6334.

VENDO: BUENAVISTA, CASA MOderna, portal, sála, tres cuartos, hall, 6 cuartos, cocina, techos monolíticos, doble servicio. Dueño: Animas 64, altos.

VENDO DOS CASAS Y OCHO CUARtos, en $800.00 y reconocer $1,300, o pagarlos. Aproveche esta oportunidad: M-66886, Aguiar 98, Emilio Rodríguez.

VENDO BONITA CASA: REPARTO La Esperanza. Lo más sano y saludable de Cuba, 400 metros de terreno, muchos árboles frutales, agua de Calabazar, luz, teléfono y demás comodidades. Precio: $1,100. Dueño: M-3040.

49- SOLARES

MIRAMAR, EN LO MEJOR FRENTE

te al Parque, dos solares 2500 vara. Se venden a 2.40: $6,000, Pedro Pablo Smith. Tejadillo 16. Telf. M-2712.

PARCELAS VEDADO:

Calle Baños,	12.50 x 40	$ 8.50 m.
Calle 15,	13.66 x 36	10.00
Calle 17,	13.66 x 36	12.00
Calle 15,	esq., 23 x 23	10.00
Calle 15,	esq., 23 x 36	10.00
Calle 17,	esq., 23 x 23	12.00
Calle 17,	esq., 23 x 36	12.00
Calle A,	13.66 x 50	11.00
Calle 6,	13.66 x 50	11.00
Calle 5,	13.66 x 50	8.00

JULIO C. GRANDA

Obrapía núm. 33.
Telfs. M.5921 y F.5759

MIRAMAR. EN LO MEJOR FRENte al Parque, dos solares 2500 varas. Se venden a $2,40, $6 000. Pedro Pablo Smiah. Tejadillo 16, teléfono M-3712.

VENDO MAGNIFICO SOLAR, EN LA misma Quinta Avenida, frente al Miramar Yacht Club, 18 por 60 varas. Muy barato, Dueño: FO-1043.

VENTAS

49- SOLARES

SOLAR EN LA CALZADA DE JEsús del Monte haciendo esquina a las calles de Vista Alegre y Buenaventura, 260 metros cuadrados. Informes Villegas 78, Habana.

BUENA INVERSION. POR 1600 PEsos solar fabricado de madera en buen estad, 14x22 50 está rentando $45. Informan en la misma la dueña, calle 4 y Pasaje A, Reparto Buena Vista, Marianao.

MIRAMAR, MUCHO SE ESTA FAbricando y por Concha y Almendares. Tengo solares en Miramar, $1.85 vara esquina y centro en 3a Avenida calle 8, $4.00 en Concha y Luyanó. X-2069.

GANGA: CALZADA DE LUYANO,

próximo a Manuel Pruna, 556 varas, a $2.50 vara; Luz Caballero y Vista Alegre, 16 por 20: $3.25; en Doce y Catorce: $600.00. Martínez y Prieto, O-Reilly 23: A-6951 e I-3456.

SE VENDE UN SOLAR EN LA CAlle de Colina y Delicias, a una cuadra de la Calzada de Jesús del Monte con 2,237 metros a 50 centavos metro. Informan: Indio 26, entre Monte y Corrales.

SOLARES: VEDADO, PROXIMA A J., y 23, 13.66 por 50: $12.00 metro. Calle C., próxima 23, 683 metros: $12.50 Esquina fraile, 1133 metros, $8.00. Parcelas, 13.66 por 22 66 a $11.00. Otras, 13.66 por 36: $12.00. Un cuarto manzana: $5.00: M-7586. Gerardo Mauriz, Metropolitana número 538.

LA SIERRA, CALLE 6, VARIAS parcelas: $2,000 y $1,600. Calle Seis esquina, 500 varas, a $4.50. Frente al tranvía: $3.50. Alturas, próxima al Puente: $3.80 Calzada: $3.75. Gerardo Mauriz: M-7586. Metropolitana número 538.

ALMENDARES

2 solares juntos o separados, miden 10 por 47 cada uno a media cuadra de la esquina de Montalvo, ganga y directamente. Informa José B. Fernández, Obrapía 36, M-1506.

LA SIERRA

Solar calle 3 cerca de 6, 12 por 47, ganga y directamente. Informa José B. Fernández, Obrapía 36. M-1506.

ALTURAS ALMENDARES

Solar media cuadra de la línea Playa y media del Conde del Rivero, 812 varas, todo fabricado por los costados, directamente Informa José B. Fernández, Obrapía 36, M-1506.

VEDADO

Solar calle 8 cerca de Línea 20 por 50, oigo oferta y directamente. Informa José B. Fernández, Obrapía 36, M-1506.

ALTURAS DE LA SIERRA

Solar a la derecha de la subida del Puente Almendares 600 metros ganga y directamente. Informa José B. Fernández, Obrapía 36. M-1506.

MARIANAO BUEN RETIRO

Esquina compuesta de 2 solares 32 de frente por 48 de fondo con el frente a la calle Infanta, media cuadra de la línea y dos de los Quemados, directamente. Informa José B Fernández, Obrapía 36. M-1506.

LUIS ESTEVEZ

Cerca de Juan Delgado, lote compuesto de 4 solares de 10 por 40, se venden juntos o separados. Informa José B. Fernández, Obrapía 36, M-1506

LOMA DE CHAPLE

Solar a cuatro calles, 923 varas a dos cuadras de la Calzada a menos de 3 pesos, directamente. Informa José B. Fernández, Obrapía 36. M-1506

SAN MARIANO

Solar a dos cuadras de la calzada de Jesús del Monte parte alta, miden 15 por 40, ganga y directamente. Informa José B. Fernández, Obrapía 36 M-1506.

SOLARES GANGAS, CERCA CALLE G 15x35 metros, $6.00 cerca 23 y L $13.00, calle 12, Almendares esquina y centro, $3.00, vale doble, Ortega, Empedrado 24. Teléfonos M-3326 e I-3990.

SE VENDEN 350 METROS DE TErreno en el Vedado, calle 17 entre 28 y 30 No. 611, tiene 3 habitaciones de mampostería que renta 20 pesos al mes y se da muy barata por tener que embarcarme. Informa su dueño en la misma.

SOLARES, VENDO: VEDADO, CAlle de letra, cerca Calzada, 683 metros, a $9.50, rentando $40.00. Calle 29, sombra, 15 por 36, a $7.00. Calzada Zapata, esquina, 2,200 metros, a $6.00. Campanería, Aguiar 68. M-7785

SOLARES: CALZADA DEL MONTE, 10 por 33 metros, a $10.00. Tamarindo, esquina, cerca Calzada, 12 por 22, a $2.75. Milagros, cerca Armas, 10 por 50 metros, a $1.80 Campanería, Aguiar 68. M-7785.

VEDADO: VEA ESTOS TERRENOS, a cual mejor. Calle Quince, sombra, 15 por 22. Otra, 14 por 35. Otra, 10 por 48. Otra, 16 por 36. Todas, parcelas que se venden como ganga. Guillermo del Monte, Habana 84. M-2474.

REPARTO MIRAMAR: VENDO SOlar de 1,251 varas (sol), calle Doce, entre Quinta y Séptima Avenidas: $3.25 vara. También en otras calles. Precios increíbles, Quesada: A-9041.

JESUS DEL MONTE, VENDO BArato solar esquina a brisa, Avenida General Lee y Cortina. Mide 24 varas frente por 48 por la Avenida, todo fabricado asfaltado, buen alumbrado, varias guaguas y tranvías, a dos cuadras. Informan Espada No. 4

SOLAR A PLAZOS, EN LA HABAna: $300.00 contado y $15.00 mensuales, cerca de Carlos III. Hágase de uno: M-6886. Aguiar 98. Emilio Rodríguez

VEDADO. REGALADO A $3.70 MEtro solar frente doble línea magnífica medida cerca paradero 13.66 por 37 metros. Sin intervención tercero Dueño Lealtad 143, altos.

VENDO: BARATISIMO, 2,225 VAras de terreno, próximo Calzada Víbora, Barrio Azul, cuarto manzana, llano, cuadrado, propio para industria o quinta. Dueño: Manrique 43, altos. A-9173. Es ganga.

VENDO: PROPIO PARA INDUStria y almacenes, magnífico lote de 6,000 metros de terreno, una cuadra Cristina. Tiene chucho ferrocarril, dentro ciudad, a $8.00 metro. Manrique 43, altos. A-9173. Lo fracciono.

VEDADO. REGALADO, A $3.70 metro solar frente doble línea, magnífica medida cerca paradero 13.66 por 37 metros. Sin intervención tercero. Dueño Lealtad 143, altos.

VEDADO. INMEDIATO A 23 PARcela de 12x37, acera sombra, a $14 metro. Verdadera ganga. Informa Manuel Rico, Hotel Plaza, por Neptuno. Teléfonos A-2106 y M-9300.

NECESITO DINERO: VENDO, URgentemente. solar frente Habana Yacht Club, 700 metros, calle Ocho y Avenida Central. Costó 10,000 pesos. Lo cambio por finca rústica o urbana. Sr. González. I-6157.

REPARTO KOHLY. REPARTO MAS alto y saludable de la Habana. Quedan 12 solares del lote de 15. Parte más alta, grandiosa vista, apropósito para fabricar y vender o construir casas para renta. Precio situación. Trato directo. Manzana Gómez 264.

SE VENDE O ARRIENDA UNA MANzana de terreno muy bien situada para cualquier Industria, al Sur de Boada, entre López, Goicuría, Lugareño y Río de Luyanó. Informan en Unión y Ahorro 29, Cerro. Oquendo 4 altos y Diez de Octubre 398 A, J. del Monte.

I.E.C.D. 2016

VENTAS

50— FINCAS RUSTICAS

FINCA DE TRES CABALLERIAS, 28 kilómetros de La Habana, 1,000 palmas, 2 casas, 2 pozos: $3,700 Otra, provincia de Matanzas, 35 caballerías, en $9,000. García, Finlay 119. Telf. U-1363.

FINCAS

HOYO COLORADO: UN KILOMETRO Carretera Central, 3 caballerías Buena tierra: $7,500. Otra, dos caballerías, Punta Brava, carretera: $6,500 Otra, 18 kilómetros carretera Batabanó, una caballería: $3,800. Gerardo Mauriz: M-7586, La Metropolitana número 538.

PRECIOSA FINCA, 25 MINUTOS DEL Capitolio, casa moderna, techos monolíticos, luz, teléfono, agua, 4 habitaciones, 2 baños, salón de billar: $13,500, arboleda, lugar alto, fresco, bonito panorama. Gerardo Mauriz: M-7586, La Metropolitana número 538.

VENDO: FRENTE A LA CARRETERA de Vereda, finca de una caballería. Fabricada, llana, colorada de primera clase, cercada, frutales, platanal. Agua abundante: $3,200. Facilidades de pago. Juan Miguel Fernández, Vereda Nueva.

VENDO EN $600 A 10 MINUTOS DE la Habana una finquita con frutales y agua abundante. Tiene una casita de madera y techo de guano con servicios sanitarios. Informes: Teléfono X-2680.

VENDO FINCA SESENTA MIL METROS a 15 minutos Habana, Arroyo Arenas, carretera Central, casa antigua, más 600 frutales de la mejor calidad, en producción, pozo, manantial de agua medicinal. Luz eléctrica y Teléfono. Galiano 124, Eminencia.

51- ESTABLECIMIENTOS

VENDO BODEGA, SITIO CENTRICO, casi todo cantina, con comodidad para familia: 1,500 pesos. Lleva muchos años su dueño en ella, motivo de su venta. Véala, seguro hace negocio. Facilidades de pago. Cuenya, Monte y Someruelos, Café.

CASAS DE HUESPEDES: COMO NEGOCIO grande vendo, por embarcarme, con 55 habitaciones; y otra, con 40; otras más, con 25. Modernas y céntricas. Si no le interesa, no moleste. Arrojo, Belascoaín 50.

VENDO GRAN BODEGA, HACE 60 pesos de venta, la mitad de cantina, 30 pesos de alquiler, con casa para familia. Es una verdadera ganga. Otra, en el Muelle, en 1,250 pesos. Arrojo, Belascoaín 50.

SE VENDE BODEGA BIEN SURTIDA sola en esquina, casa para familia, poco alquiler. Informa: Martínez, Monserrate 11, bodega.

VENDO UN NEGOCIO, QUE DEJA al mes 500 pesos, por 4,700 pesos, en lo mejor de La Habana. Vendo Panadería, por 4,000 pesos. Informes: Galiano 125, García.

SE VENDE UNA IMPRENTA EN Villegas 49, con máquina 5 y cuchilla, solicitamos socio con dinero y un maquinista y cajista garantizado. Teléfono M-9794.

VENDO CAFE CANTINA CON RESTAURANT, punto de mucho tránsito contrato favorable, $8.000 con facilidades, un puesto frutas finas en Galiano, en 50 pesos. Aguila y Barcelona, vidriera Alfredo.

SE VENDE UN NEGOCIO EN CALLE Galiano 89, se pide $150.00, tiene $30.00 en fondo y alquiler $15.00 mensual, Sr. Gregorio.

NEGOCIO: CAFE, BARRA, VIDRIERA de Tabacos, Cigarros y Quincalla, con negocio de Billetes, montada a la moderna. Todo esto por 3,000 pesos. Situada en uno de los puntos más céntricos. Alquiler irrisorio. Urge venderla. Se puede quedar a deber 1,000 pesos. Arellano número 28 y medio, entre Luz y Pocito, Víbora. No corredores, de 12 a 2 y de 6 a 8.

SE VENDE EN CALZADA CENTRICA un negocio de venta de gasolina y accesorios de automóviles promedio diario 120 galones, no paga alquiler. Se da barato. Informes: Oquendo 32 A, esquina a Jesús Peregrino, de 12 a 5 p.m.

SE CEDE: A PRECIO DE FACTURA, un negocio de medias, carteras y fantasía. Lo más céntrico, sin alquiler. Blanco, Amistad 71, segundo piso, de 2 a 3.

VENDO FRENTE CARRETERA,PROXIMA Vereda, una caballería, fabricada, terreno llano, colorado, primera, arboleda frutales, platanal, pozo, cercada, $3.200, facilidades pogi. Juan Miguel Fernández, Vereda Nueva.

BODEGA. SI DESEA ESTABLECERSE no pierda esta oportunidad, vendo bodega bien situada por la mitad de su valor, vende $55.00 diarios, lo hago debido a asuntos de familia. Informes Sr. José Luis, Infanta No. 70. Teléfono U-5533.

SE VENDE BODEGA MUY SURTIDA punto céntrico, lo que se pide por ella lo tiene en existencias. Venta diaria $28.00. Informan 11 y H Reparto Batista, Luis.

SILLERIA IRROMPIBLE (PARA ESTABLECIMIENTOS) Thonet Viene, enteramente nuevas, desde 45 pesos, docena. La Casa Ros y Novoa, Galiano núm. 94.

52- BOVEDAS Y PANTEONES

CEMENTERIO

DE Colón se venden bóvedas y panteones al contado y a plazos. A. F. Delgado, 8 No. 219, bajos, entre 21 y 23, Vedado. F-3660.

CEDO MAGNIFICO PANTEON, DOS bóvedas y dos osarios, mármoles gruesos, monumento, orilla calle, muy barato. Facilidades de pago, Telf. I-5649.

53— AUTOMOVILES Y ACCESO-

SE VENDE 1 CHEVROLET DEL 27 y otro del 29, abiertos, y un Buick del 28, cerrado, 6 cristales. Piquera Carreño Pregunten por Ramón.

OPORTUNIDAD: VENDO MI AUTOMÓVIL, Ford V-8, cerrado, nuevecito, con su radio flamante: 465 pesos. Ultimo precio, contado. Calle Ocho, entre Quinta y Séptima Avenidas, Reparto Miramar. Telf. FO-2189

VENTAS

53- AUTOMOVILES-ACCESORIOS

SE VENDE UN CAMION BUICK, EN muy buenas condiciones Se da muy barato. Para verlo, en Corrales y Factoría, garage Amistad. Informan: Telf. A-9212, La Francia.

CUÑA FORD, AÑO 32, MUY BUEN estado, muy barata. Carlos III número 22, entre Soledad y Castillejo. U-3806.

VENDO CHEVROLET DEL 29. CERRADO, dos puertas. Pintura nueva. Informan: San Lázaro 59, altos.

SE VENDE UN GRAHAM PAIGE, del año 30, cuatro puertas, cinco ruedas y cinco gomas nuevas; Chrysle, 4 puertas, 6 ruedas y seis gomas, pintura y mecánica nuevas, Véalos. S e vende un Buick turismo. Etá nuevo, gomas y pintura. Todos están a prueba. Cambio carros. Morro número 22, Granda.

275 PESOS: VENDO CUÑA FORD, acabada de pintar, con facilidades: $300.00. También, Essex, de 5 pasajeros. Ravelo, Altarriba 4, casi esquina a Calzada, Víbora: I-3100, todo el día.

VENDO EN 300 PESOS, AUTOMOVIL cuña cerrada, de dos puertas, para cuatro pasajeros, Graham Paige del 30, con cuatro gomas nuevas, pintura, etc. Informes: Animas 163, garage. Méndez.

VENDO CHEVROLET MARTE DEL 34 como de paquete para verlo Animas 163 entre Oquendo y Soledad.

SE VENDE MUY BARATO UN CAMIÓN Dodge en buen estado. Puede verse en San Joaquín No. 71, taller de carros. Su dueño «La Moderna», Monte 48.

SE VENDE UN AUTOMOVIL FORD V-8., cerrado, nuevo completamente, con su radio flamante, Steward Warner 1934. Calle Ocho, entre Quinta y Séptima Avenidas, villa Haydée, Reparto Miramar. Telf. FO-2189.

BABY PACKARD LIMOUSIN 7 PASAJEROS, Dodge del 30 Sedan; Buick 29, abierto lijero, Claiier 28 abierto, $85. Doy facilidades, hago cambios. Aguila y Barcelona, Vidriera Alfredo.

CUÑA FORD V-8, AÑO 32, BUENAS gomas, todo magníficas condiciones, muy barata. Avenida de la Independencia 22 entre Castillejos y Soledad.

STUDEBAKER 1936, 3000 KMS CAMINADOS dentro de la garantía Informan 10 de Octubre No. 630, Telf. I-5168

SE VENDE UN YACHT DE MOTOR y vela, con un motor «Universal» de 25 a 50 H.P. con 7-32 metros de eslora y dos camas, nevera y demás comodidades, con cuatro toneladas totales. Precio de ocasión. Para informes Sr. Díaz, Línea y 24 en el Vedado.

SE VENDE UN FORD DEL 31 EN magníficas condiciones, gomas nuevas y garantía mecánica verdadera ganga, véalo y se convencerá. Latour Zanja y Lucena.

VENDO STUTZ TIPO SPORT CINCO pasajeros, casi nuevo, motor especial de poco consumo. Carrocería de majagua, vestidura de cuero inmejorable, seis ruedas de alambre, cuatro gomas sin usar, poco recorrido, $120.00 Escobar No. 30, altos.

GANGA. — POR EMBARCARME vendo «Nash» cerrado 4 puertas en magníficas condiciones, precio ventajoso. Véalo en garage La Regente, Amistad 15.

VENDO BUICK 1930 CHIQUITO, abierto, seis ruedas alambre, Dodge cuatro cilindros abierto, los doy baratos, de 8 a 12. Ayestáran 51 esquina Tulipán.

GANGA: SE VENDE UN CHRYSLER casi nuevo, cuatro puertas, 6 cristales y dos gomas de repuesto. Se admite en parte de pago, el suyo, si es chico. Informes: 23 y 10, Vedado, sastrería La Borla.

CUPE FORD 1931 RUEDAS SV, GOMAS nuevas, magníficas condiciones vendo $350.00 chapa particular. Informes Ravelo, F-5952. Puede verse Garage Luis.

MANEJELO USTED MISMO. AUTOMÓVILES cerrados y abiertos por horas, días y semanas, precios especiales para carnaval, chapar particular. U-5942. Latour, Zanja y Lucena.

SE VENDEN GOMAS DE DISTINTAS medidas frescas, acumuladores y piezas de repuesto para todas marcas de carros. Precio de liquidación, aprovechen. Lautour, Zanja y Lucena.

SE VENDE UNA CARROCERIA Studebaker Presidente, nueva, cerrada de cuatro puertas y otras más cerradas y abiertas en magníficas condiciones. Latour, Zanja y Lucena.

FORD 1934, CUATRO PUERTAS, EN muy buenas condiciones de todo, Precio reducido. Su dueño: jardín «Padial», Galiano 40. Véalo hoy, a todas horas.

VENDO BUICK MODELO 29, SIETE pasajeros, seis gomas nuevas, poco uso. Informan calle 21 No. 35 entre J y K. Vedado.

54- MAQUINARIAS

¡BOMBAS! LAS MEJORES BOMBAS Neptuno y Prat, bombas auténticos motores y generadores La Casa de los Motores, Egido 39, M-4136, Reparaciones electro-mecánicas.

NECESITO MOTOR DE PETROLEO, 25 o 30 HP., tipo Diesel, en perfectas condiciones. Ofrezca detalles completos, respecto al mismo y su menor precio, al contestar, enciando catálogo si tuviera. Industrial, Apartado 101, Caibarién.

PARA FABRICAR HELADOS, VENDO máquinas con sus motores, tinas de madera y sorbeteras de cobre. Monserrate 2-A, teléfono M- 2806.

IMPRESORES Y CARTONEROS: MÁQUINA de imprimir y troquelar de 14 y medio por 22, The National Machine Company, Hartford, en perfecto estado, se vende. Informes: José Marn, Escobar 102, Habana. Telf. U-1372

PLANTA FABRICAR HIELO

Se venden en $4.000-00 dos plantas de fabricar hielo una de 20 toneladas y una de 10 toneladas en buen estado; sólo el motor de una de ellas costó el precio que se vende, se toma en cuenta un solar en los repartos. Para informes Eugenio Serrallonga, en Reina 83, altos.

VENTAS

54- MAQUINARIAS

IMPRESORES. VENDO BARATO TIPOS de uso de todos tamaños, prensa Liberty 4, Máquinas tamaño Marina, Gaceta, ½ Gaceta, perforadora cosedora .con .alambre. . Teléfono M-3829.

VENDESE MOTOR DE 3 H.P. THE Coock Motor Co. magnífica turbina de 1½ pgd. montada en caja de bolas, marca Derming Mueller, una planta engrase automóviles,tube ría 4 3. 2½ y 2 gav, como marcas con puertas y servicios sanitarios. Real y Marques, Marianao. FO-7665.

VENDO: TRES TORNOS MECANICOS; motores eléctricos, 1, 2, 3, 5 y 10 HP.; motor de gasolina, 3 HP.; chumacera para transmisión montada en bola y molino de maíz. A. González, Santa Rosa 57. Telf. M-3493.

PESAS Y MEDIDAS

LIQUIDAMOS PESAS USADAS, DE todas marcas: comerciales, domésticas e industriales. Reconstruímos y cambiamos. Venta y servicio organizado en todo el país. Escriba: Agencia Pesas «Toledo»: A-7807, Habana y Chacón.

55- CAJAS CONTADORAS

LIQUIDO CAJAS DE CAUDALES, contadoras, mesas Vitrolite, pesas, picadora de carne, batidora de dulcería Hobar, vidrieras, molinos franceses. Plaza del Polvorín número 125, por Zulueta.

56- MUEBLES Y PRENDAS

FAMILIA VENDE DOS CUARTOS, 3 cuerpos, chifforrober y butacón, $125.00 y $145.00; comedor, Renacimiento: $75.00; recibidor: $45.00; radio y lámpara de pie Todo nuevo. Véalos. Prado 43, altos.

VENDO MIS MUEBLES, LUJOSO juego cuarto moderno, magnífico comedor renacimiento, lindísimo, reloj pie renacimiento, piano, radio R.C.A. sala, urge venta. San Miguel 97, bajos, entre Lealtad y Campanario.

ESTE JUEGO DE CUARTO, DE CINCO piezas, está nuevo y moderno: $20.00; y el de tres cuerpos: $30.00; radio Majestic: $25.00, por pronto embarque, Sitios 40, entre Rayo y San Nicolás.

DOS JUEGOS DE CUARTO, ARTE Moderno, el de dos cuerpos: $21.00; y el de tres cuerpos: $29.00. Están nuevos. Radio Víctor: $22.00; y los demás muebles, baratos, por reducirme. Neptuno 220, entre Soledad y Aramburo.

MUEBLES

A plazos y al contado: juegos de cuarto finos, de dos y tres cuerpos; juegos de comedor: $35.00; de Renacimiento, desde $65.00; sala, desde $25.00; neveras y toda clase de muebles, que no detallamos. Antes de comprar visite esta casa. «La Universal». San José 87. Telf. U-2101, entre Escobar y Gervasio.

SE VENDE BARATO UN JUEGO DE comedor casi nuevo. $35.00. San Bernardino 2 esquina San Indalecio. Santos Suárez.

FAMILIA, VENDE A PARTICULAR, cuarto moderno: $65 00; otro, regio: $145.00; comedor, Renacimiento: $70.00; sala, moderno: $45.00; radio Grunow, onda corta y living room. Salud 54, entre Escobar y Lealtad.

POR EMBARCARSE FAMILIA americana vende magnífico mueblaje de casa. Precio de oportunidad. Teléfono F-5647. Edificio Chibás, apartamento 54.

A-9647: VENDO PLANTA ELECTRICA Delco, 5 caballos, 150 luces; tostador de café, 10 libras; molino de café, dos torres; pesa, Detroy; Frigidaire de porcelana, 6 pies. Infinidad de muebles. Salud núm. 16.

Por $3 HASTA $50
ORO. PLATINO Y BRILLANTES
SE MODERNIZAN JOYAS
BAHAMONDE y Cía
(DESDE 1893)
AMISTAD 94

En nickel cromo.
$1.50 hasta **$21**

Surtido moderno de bolsillo y pulsera. Todos garantizados. Extenso surtido de joyería fina.

BAHAMONDE Y COMPAÑIA
Amistad 94. Telf. M-1790.

VENDO A PRECIO BARATISIMO, regio juego mimbre como nuevo, recibidor caoba, gran talla. Cama hierro para enfermo Librero 3 puertas. Pecera grande para patio. Baúl escaparate y maleta.. San Rafael No. 141, letra B, entre Soledad y Oquendo

MUEBLES BARATOS: JUEGOS DE sala, desde $15.00; de cuarto, sillas, sillones, piezas sueltas, lámparas. Se venden en la casa de préstamos «La Sociedad», Suárez 34, entre Apodaca y Gloria. Telf. A-7589.

FAMILIA EMBARCA A ESPAÑA, vende juego de cuarto completo y demás muebles. Sol 76 segundo piso.

Lea ¡ALERTA! al mediodía y el AVANCE por la tarde

VENTAS

56- MUEBLES Y PRENDAS

VENDO ELEGANTE JUEGO DE COMEDOR, caoba, Renacimiento Español, con cueros repujados. Espada 15, apartamento 13, edificio Alvarez Rius, entre San Lázaro y Jovellar.

SALUD 11

Tenemos el mejor sutido en muebles finos y corrientes: juegos Renacimiento, comedor, sala, nuevos completamente; y usados, juegos cuarto: $35.00; comedor: $40.00; recibidor: $25.00; sala: $10.00; vitrinas: $4.00; aparadores: $6 00; neveras: $4.00; mesas: $3.00; mesa de noche: $0.80; camas: $3.00; lámparas: $1.00; pianos, radios, sillas Viena, mesas de Café, muebles de Oficina, mesas, libreros, trapiche de caña, equipajes. Visítenos y compare. Salud 11, entre Rayo y San Nicolás: M-9136.

MUEBLES EN GANGA

Juegos cuarto: $30.00; idem. 3 cuerpos: $40.00; sala: $15.00; comedor: $30.00; escaparates: $9.00; con lunas: $15.00; mesas correderas: $4.00 aparadores: $6.00; 6 sillas y 2 sillones: $10.00; neveras: $10.00; máquinas de coser y escribir. Se cambian y compran toda clase de muebles, pagando más que nadie.

LA PRINCESA, SAN RAFAEL 107
entre Escobar y Gervasio: U-7926.

MUEBLES EN GANGA

Juegos de cuarto, Arte Moderno, $4 mensuales; comedor, caoba, último estilo: $3.00 mensuales; sala o recibidor, modernísimos: $8.00 mensuales; juego de cuarto, 3 cuerpos, caoba, últimas creaciones: $5.00 mensuales. Precios muy bajos.
"LA EMINENCIA", NEPTUNO 188
entre Gervasio y Belascoain.

BAULES Y MALETAS

Se liquidan por diez días: 23 maletas finas, 8 baúles-bodegas, 11 de escaparate, 6 maletines y 4 sombrereras, nuevos y de uso. Compramos y cambiamos, Salud 9. Telf. M-7179. «La Casa Inglesa».

OBJETOS DE ARTE

Propios para regalos o adornos de su casa. Nuestro precios son incomparables. Extenso surtido en porcelana, bronce, mármol, etc. Paravanes, alfombras, chaisselongs, ceniceros, figuras variadas, espejos y muebles de todos los estilos. Compramos y cambiamos. Salud 9. Telf. M-7179. «La Casa Inglesa».

MUEBLES A PLAZOS
ALQUILAMOS SILLAS

ENORMES *facilidades* **DE PAGO**
Teléfono: M-1619
LA IDEA
ANGELES 3 ♦ REINA 23

OBJETOS ARTE JOYAS

A precios increíbles liquidamos: Figuras de bronce y marfil, porcelanas, lámparas y Frigidaire, relojes de pared y pie, gobelinos, juegos de cubiertos de plata, de café, objetos de plata, mubeles antiguos y modernos. También tenemos un surtido enorme de joyería fina.

"LOS TRES HERMANOS"
Consulado núms. 94 y 96
Telf. M-3534.

"VARADERO"

Nueva casa de compra y venta. Venimos arrollando, con precios increíbles. Extenso surtido en objetos de Arte, porcelanas finas, bronces, objetos de fantasía, alfombras, lámparas, cuadros, joyas y muchas cosas más. Visítenos y ahorrará dinero. "Varadero", de Paulino Rodríguez y Compañía, San Rafael 141 letra B., entre Soledad y Oquendo. Telf. U-3637.

VENTAS

56— MUEBLES Y PRENDAS

MUEBLES A PLAZOS

Gran surtido en juegos de cuarto, comedor, sala y piezas sueltas.
Compramos y cambiamos: U-1360
Las ventas con grandes facilidades de pago. Al contado, casi regalados. Le recomendamos visite esta casa, en
Neptuno 235, esquina a Soledad

MUEBLES DE TODOS ESTILOS, ENCONTRARÁ en esta casa. Precios sin competencia. Lo mejor con un 50 por ciento de ventaja a favor del comprador. Ebanistería de F. Muñiz, Pocito número 57, Víbora

"CASA ARECHAGA"

«EL SIGLO»
TALLER DE EBANISTERIA

Muebles en todos los estilos, los encontrará visitando ésta su casa. Vendemos únicamente a particulares. Precios sin competencia. **Manrique 189. Telf. A-6135.**

Antigüedades

Objetos de Arte, porcelanas, alhajas antiguas y modernas, bandejas, juegos cubiertos, café y otros muchos objetos de plata legítima, que liquidamos a bajos precios. Aproveche la oportunidad, haciendo sus compras o regalos con poco dinero.
CARBALLAL HERMANOS
San Rafael 138, entre Belascoaín y Gervasio.
Teléfono: U-5744.

"La Nacional"

Dinero por joyas y muebles.
Compra y Venta
MUEBLES PARA OFICINA
Distribuidores de los muebles de acero "Steel-Age".
EQUIPAJES
BAULES Y MALETAS
Surtido completo.
Registradoras "NATIONAL", con garantía mecánica.
"La Nacional"
Villegas 93, entre Teniente Rey y Amargura. A-9915.
56

OBJETOS DE ARTE

Gran surtido en jarrones de porcelana, lámparas, alfombras, gobelinos, cuadros, figuras de bronce y marfil, abanicos, joyas e infinidad de objetos muy propios para regalos.

"LA PREDILECTA"
San Rafael esquina Oquendo al lado del Bar.
U-2530.

"LA COMPETIDORA"

Compra y vende: joyas, ropas, muebles, objetos de Arte, lámparas, neveras, radios, máquinas de coser y escribir, oficinas, equipajes finos y corrientes. Liquidación permanente. Cambiamos dando facilidades de pago. Gloria e Indio: A-6827.

OBJETOS DE ARTE: VENDO LINDOS fulles de carey y bronce, Sevres, salón dorado; otro de recibidor en terciopelo rojo; porcelanas y cristales finos; juego de cuarto tallado y regio comedor y otros muchos objetos de Arte. Calle I. número 18, esquina a Once.

LA CASA MOSQUERA

San Rafael 129 y 131. Telf. U-5437
Amueble su casa con gusto y con poco dinero. También le cambiamos sus muebles o hacemos el negocio que más le convenga. Háganos una visita, no perderá tiempo. La Casa Mosquera, San Rafael 129 y 131. Telf. U-5437. Facilidades de pago.

MUEBLES BARATOS

A VERDADEROS PRECIOS
Liquidación permanente de radios, juegos de sala, cuarto y comedor.

VENGA A VERNOS EN SEGUIDA
Ahorrará dinero. Facilidades de pago. Tomamos sus muebles a cambio.
«La Casa López», Belascoain 76, entre Jesús Peregrino y Pocito.
Telf. U-4541.

57— UTILES DE OFICINAS

MUEBLES DE OFICINA

Máquinas de escribir, sumar, calcular, burós, archivos, libreros, tarjeteros, Kardex, satélites, cajas de hierro estantes acero, juegos de recibidor, carpetas, divisiones, pesa Toledo. Compostela 43, entre Obispo y O-Reilly: M-8638.

VENTAS

57— UTILES DE OFICINAS

MAQUINA DE ESCRIBIR

Se liquida un gran lote a escoger, hay Underwood ,Remington, Royal, Wanderer, Smith Bros, Remington 12, modernas, y otras marcas, desde $12. Véalas a todas horas en Merced 66, altos.

SE VENDEN UNA MAGNIFICA MÁQUINA de escribir No. 8 S. C Smith Bros y un archivo de correspondencia nuevo, pueden verse en el Garage Oliver, 2 y Calzada. Vedado.

MAQUINAS, BUROS, MUEBLES, JOYAS

Radios, Empeño, compro y vendo: máquinas de escribir, sumar, calcular y coser, archivos-cajas, mimeógrafos, pupitres, equipajes, objetos de Arte, satélites y mesas.

FLUSES A $2.00
Procedentes de empeño: pantalones, sobrecamas, zapatos, maletas, etcétera.
La Hispano Cuba
Monserrate 39 y Parque Zayas. A-8054.

BOLSA DE MUEBLES DE OFICINA

Muebles de Caoba en General
MAQUINAS DE ESCRIBIR
Agentes Exclusivos de YAWMAN Y ERBE
Muebles de Acero
TARJETEROS VISIBLES
Sistemas de Archivo
RELOJES REGISTRADORES "CINCINNATI"
Compostela 55, entre Obispo y Obrapía, Teléf. A-7744.

58- LIBROS E IMPRESOS

LIBRERIA «ALBELA». CONTINUAS novedades científicas y literarias. Libros de Enseñanza Elemental y Superior. Revistas de Modas. Agencia exclusiva «Le Femme Chic», de París; «Chic Parisien» y todas sus publicaciones las mejores del Mundo. Pídalas en esta librería. Compra y venta de libros antiguos, con grabados preferentemente cubanos o que traten de Cuba, Belascoaín y San Rafael: U.5733 Apartado 511. Habana

59- RADIOS

RADIO VICTOR, DE LO MAS MODERNO: $20.00, por embarcarme. Desearía tratar con particular. Grandes voces y alcance. Tiene poco uso, Neptuno 220, entre Soledad y Aramburo

SUPERTONE

EL MEJOR RADIO DE ONDAS CORTA.

Garantizamos recepción enropea, en onda corta, con gran volumen y claridad. Modelos de mesa, desde $45.00, $1 50 semanal. Gabinetes de 6 tubos, tipo «Consola», de caoba fina, bien terminada y pulida a mano: $89.50, $2.00 semanal.

Un Año de Garantía
INSTALACION DE ANTENA GRATIS
"EL ARTE MODERNO"
(MUEBLERIA)
SAN NICOLAS No. 63.
Entre Neptuno y San Miguel, Habana Territorios disponibles para exclusivas.

RCA. VICTOR, GRUNOW, PHILCO, Crosley, 8 tubos, cuatro bandas. Deléitese oyendo, positivamente, el mundo entero, con ellos: RCA-80; magnífico Philco, precioso gabinete; y otros, de las mejores marcas, baratísimos y garantizados, desde $10.00. Obrapía 86, entre Aguacate y Villegas: A-7159.

APROVECHE ESTA GANGA: VENDO magnífico radio, cuatro bombillos, gran alcance, funcionando perfectamente, regalo en $8.00. Necesidad obliga. Real 50, lado dentista, Puentes Grandes.

RADIO. MUESTRA DE VENDEDOR. Onda corta y larga. Muy barato. Una ganga. Escriba a «Radio Muestra», Clasificados de este DIARIO DE LA MARINA.

60-INSTRUMENTOS DE MUSICA

$40.00 VENDE FAMILIA PARTICULAR precioso piano francés en glamante estado, propio para estudios con banquete. Buenaventura 33 esquina Concepción. Víbora

APROVECHE ESTA GANGA. — SE vende un piano marca «Giralt», casi nuevo y muy barato Informes: bodega «El Cisne», San Lázaro y N.

VENTAS

60-INSTRUMENTOS DE MUSICA

VENDO UN REGIO PIANO, MODERNO, casi nuevo y muy barato No pierda su finísimo oído, con un piano malo, Vea éste y maravíllese, Dragones frente al Teatro Martí.

LIQUIDACION

Enorme surtido de pianos verticales y de cola, propios para profesional o estudios, al alcance de todas las fortunas. Grandes facilidades de pago.

"LA PREDILECTA"
San Rafael y Oquendo.
Al lado del Bar.
U.2530.

FAMILIA VENDE PIANO DE CONCIERTO completamente nuevo, último modelo, la mejor marca a primer oferta, urge venta. Calle 12 No. 7, entre F y G, Reparto Batista, frente a la Destilería Habana. X-2139.

«LA INTERNACIONAL», VENDE LOS mejores pianos: cuarto de colar y verticales: Steinway, Ronich, Buinner, Kallman, Scheimel Pleyel. Facilidades de pago. «La Internacional», San Rafael 57, esquina a Campanario.

AFINADORES

AFINE SU PIANO, POR $2.00, CON toda garantía y seguridad. Manuel Domínguez, afinador mecánico, graduado en la Escuela «Danguard», de New York. Taller de Reparaciones: Zulueta 36 y medio. Telf. M-3046.

AFINADOR COMPOSITOR DE PIANOS de 4 Conservatorios (Masriera) experto graduado en Michigan. Estados Unidos. Trabajos correctos garantizados Precios módicos. Salgo campo. Ordenes profesor Vidad Cuvelier, teléfono A-8606.

61— DE ANIMALES

SINSONTES ENSEÑADOS DESDE 3 pesos, ruiseñores desde $4.00; clarín $10; canarios colores desde $3; peceras desde $1.00; gallo Leghon $ 150, negritos, tomeguines, radio Clarion, $25.00; Vitafónica: $8.00, Diez Octubre No. 333.

VACAS. — SE VENDEN RECIENTINAS de raza y de mucha leche. Novillas añojas y añojos Holstein y Jersey, ordeño a las 2 p. m. Informan I-7139 Fincha El Chalet, Carretera de Vento Kmo. 10 frente al Río Cristal.

PAJARERIA "LA BOLSA"

Acabamos de recibir, canarios Flautas, blancos y de otros solores, procedentes de los mejores criaderos de las Montañas de Harz, (Alemania). Mejore su cría adquiriendo estos magníficos ejemplares, los mejores que se reciben en Cuba. Neptuno 155, entre Escobar y Gervasio. Telf. U-6947.

POR TENER QUE AUSENTARSE su dueño, se vende una cría de puercos de raza, Calzada San Miguel del Padrón, kilómetro 3, entrando sobre la izquierda, Sr. Ramón Tejón.

VENDO UNA PAREJA PLYMOUTH Rock blanca, una Plymouth Rock Perdiz y una Brahma. Pollitos reciénnacidos de varias razas. Francisco González, Steinhar y Robau, Marianao.

VENDO A PRECIO DE SITUACION mulos, corres y arreos de todas clases, caballos, mulos de monta y pony, 4 potros sementales 7 y media cuartas, bonito color. Carros cerrados para lecheros y panaderías. Domingo Jarro, Marino y Atarés. Jesús del Monte. X-2876.

62— OBJETOS VARIOS

SE VENDEN VARIOS PUPITRES DE madera, muy baratos. Carmen No. 8 entre San Lázaro y San Anastasio, Víbora.

SE VENDEN TRES VIDRIERAS Y otros accesorios de peluquería, caja contadora, etc. Informes: Telf. A-9219, de 1 a 4 p. m.

VENDO VARIAS VIDRIERAS, MODERNAS, de mostrador, de cuatro, cinco, seis y siete pies, baratas, nevera para cantina, caja caudales, mosler. Informes: Estrella 109 por Campanario, carpintería.

VENDO CINE KODASKOPE A., OTRO Devry, cámara tomar Bell and Howell, famosa en el mundo. Cambio radios de onda corta, por motores eléctricos y bombas de agua, Egido 18, bajos.

VIDRIERAS. TODOS TAMAÑOS, contadoras, molinos, sillas, mesas vitrolite, cantinas, neveras, cajas de caudales picadoras jamón, enseres comercio en general. También compro cualquier cantidad. Cano, Habana 116½ entre Teniente Rey y Amargura.

PLUS ULTRA, S. A.

EN CONCHA 34 VENDE: Maderas del país y del Norte, nuevas y de uso como: cedro, caoba, majagua, sabicú y toda clase de materiales de construcción. Precios incomparables. Teléfono X-2131.

Dinero-Hipotecas

63- SOLICITUD

Dinero en Hipoteca

En todas cantidades, al tipo más bajo deplaza, con la mayor reserva y prontitud.
Miguel F. Márquez
Empedrado 16, altos. Telf. A-8450.

Dinero-Hipotecas

64- OFERTAS

DINERO PARA HIPOTECA AL 7 por 100 con preferencia en el Vedado. Véame o avise a Manuel Rico. Teléfonos A-2106 y M-9300.

HIPOTECAS EN PEQUEÑAS CANTIDADES, para todos los barrios, sobre panteones y bóvedas. Operaciones en 24 horas. La Metropolitana 221, O-Reilly y Aguacate, Puente y Lazcano

DOY DINERO EN HIPOTECAS AL 7 por ciento cualquier cantidad. Operación en 24 horas. También sobre bóvedas y panteones. Compro y vendo casas. Alberto Cuervo, La Metropolitana 342. M-2808.

DINERO

Doy grandes y pequeñas cantidades en primera hipoteca, desde el 7 por ciento, en adelante, para la Habana y sus barrios. Compro y vendo casas, solares y créditos hipotecarios. Compro y vendo Bonos y Acciones.
JULIO C. GRANDA
Obrapía 33. Telfs. M-5921 y F-5759.

DINERO

No pierda tiempo. Cuando necesite tomar dinero en hipoteca o Pagarés, vea a M. Fernández, San Ignacio 50. Teléfono M-9272. De 2 a 5. Operación rápida y absoluta reserva.

65- BONOS Y VALORES

BANCO ASTURIANO: COMPRO BONOS y Acciones. Compro Acciones de la Compañía Cubana de Electricidad. Compro y vendo Bonos y Acciones de todas Compañías, cotizables y no cotizables en la Bolsa. Manuel Piñol, Obrapía núm. 17.

N. GELATS Y COMPAÑIA

106 Aguiar 108 esquina a Amargura
CAJAS RESERVADAS
Las tenemos en nuestras bóvedas construidas con todos los adelantos modernos y las alquilamos para guardar valores de los interesados. En esta oficina daremos todos los detalles que se deseen.

VALORES: COMPRO Y VENDO VALORES, bonos y cciones, a los más altos tipos de plaza y se pignoran. Doy dinero en primeras hipotecas. Obrapía 17. Manuel Piñol.

PARA LAS DAMAS

70—INTERES PARA LAS DAMAS

CONOZCA LA HISTORIA DEL FAMOSO Charles Chaplin, leyendo la gran revista de cine «Páginas», 10 centavos ejemplar. Pídasela a nuestros vendedores. Agencia de Publicaciones Madiedo, bajos del Centro Asturiano, frente al Parque Central, Habana. Telef. A-6466.

ACADEMIA DE CORTE Y COSTURA

«SISTEMA MENDEZ»
Autora y Directora: Josefina Méndez de Lana. Neptuno No. 81, altos. Deseando enseñar mi valioso sistema «El Corte Moderno Nacional» inspirado en las últimas modas de París, La obra más moderna y completa que hoy tenemos «SISTEMA MENDEZ», me es grato ofrecer la enseñanza del mismo a todas las que deseen aprender con perfección. Clases diarias y alternas, a domicilio y correspondencia a precios económicos. Moldes a medidas, todas clases muy baratos, corto y entallo vestidos, ensembles, y trajes sastre moda, abrigos, capas, chaquetas, fluses de niños. (Moralidad).

SENOS PERFECCIONADOS ¿DESEA desarrollarlos, reducirlos, endurecerlos? Tratamiento magistral 90 cts. estuche con instrucciones. Recomendaciones fotográficas, certificados médicos, prospecto gratis «Magistral», Monte 78, Teléfono M-9354 Habana.

EXTIRPACION

De los vellos de la cara, muslos, piernas, etc., por medio de la electricidad. Tratamiento definitivo y garantizado. Señora Alexander, Calle Tercera número 381, entre 2 y 4, Vedado Habana.

ULTIMO CORTE PARISIEN, SISTEMA "ALEMANY" NACIONAL

Aprenda corte y costura por este gran sistema. A la primera prueba quedará encantada de su irreprochable corte. No ha de entallarlo. Aprenda cortar lo más complicado del figurín. (Ver es creer). La preparación más sólida y útil para la mujer moderna. Estudios que ofrecen garantías, fáciles y agradables. Siempre sabrá cortar aunque pasen 20 años de nuevas innovaciones. Hágase profesora, obteniendo título profesional en Instituto, San José 9, «La Central», Autora y directora; Matilde Alemany viuda de Raurel. También clases en sucursales, por mis competentísimas profesoras graduadas Srta. Hortensia, Atocha 6, Cerro; Sra. de Orfilia, Luz número 26; Sra. Matutina Alejandro Ramírez núm. 18. Clases a domicilios y Correo, gratis. Sólo al interior, remita sellos. Infómese. Tengo exclusiva dar grandes ventajas lucrativas. Aprovechen oportunidad que brindo hoy.. La mejor organización moderna de Cuba. Vendemos último método explicativo y profusión grabados, al alcance de todas inteligencias. Precios: $4.00 y $4.30 al interior remito.

BAILADORES: EL QUE QUIERA divertirse, en San Rafael 41-C., esquina a San Nicolás, se alquilan toda clase de disfraces, desde 50 centavos. Abierto toda la noche.

FUERA CANAS: OBTENGA UN HERMOSO color: negro, castaño o rubio, usando la tintura «La Favorita». Teñido del cabello: $3.00. Estuche: $1.00 De venta en todas las Farmacias. Depósito: Virtudes núm. 28.

PELUQUERO MASAJISTA A DOMICILIO. Señoras, caballeros y niños. Corte cabello, 30 cts. Masaje facial, 50 cts. corte de pelo, afeitado y masaje, $1.00. 4 a 5 servicios, $1.00. Juan Molina. M-6814.

ENSEÑANZAS

73- PROFESORAS-PROFESORES

CLASES DE INGLES POR PROFESORA inglesa, de Londres, Inglaterra, con gran experiencia. Teléfono F-3879.

FOLLETIN 18

EL CANTAR de la MUERTA

Por BARON DE CASAPORTIERRA
De venta en «La Moderna Poesía», Pi y Margall 129, Tel. A-1171.

podría hablar con ella frecuentemente de él y tendría un nuevo y poderoso imán que lo arrastrara, tarde o temprano, hacia tierras de Torreví.

XVII

Por si acaso...

Lía también observaba a través de los ajimeces; también aguzaba el oído para apoderarse de todos los rumores del exterior; también temblaba de ansiedad inquieta y también veía sombras tenebrosas en su pensamiento.

¿Habría cumplido Samuel su reiterado juramento?... ¿Le dió crédito el rey?... ¿Sería aquella noche la de la liberación feliz de su, cada vez más aborrecida enemiga, que seguramente arrastraría tras de sí al locamente enamorado abencerraje, o vería ella al fin realizada su deseada venganza con el hundimiento definitivo, la ruina y la muerte de la cristiana y el moro tan unidos ya en su rencor como lo estaban en aquel mutuo cariño delirante que los identificaba?

¡Así, deshonrados... perseguidos... muertos!... ¡No merecían menos ni dejarían de tener su merecido!

Y gozó unos momentos imaginando el espectáculo de una brutal ejecución en las personas de Said y de Paloma.

Sin duda alguna, en aquella hora, los emisarios del rey, rodeaban ocultos la casa de los muertos... ya quizá habrían sorprendido al Emir en su tarea de devolver la vida al desenterrado cristiano y, acaso en aquellos mismos momentos eran atados el resucitado y su protector, y conducidos a un calabozo, de donde saldrían al romper la mañana siguiente para ir al suplicio, para ser ajusticiados.

De repente le asaltó una idea que la desconcertó apagando su entusiasmo.

¿Se libraría su odiosa y afortunada rival del castigo procurado principalmente para ella?

Era posible, muy fácil... casi seguro... que resultando Said, por las acusaciones de Samuel, como principal y casi único culpable del verdadero delito, y único desde luego, del delito falso, inventado para remover la cólera del monarca, y no teniendo la doncella cristiana por qué sufrir las represalias del indignado Mohamet...

¡¡Estaría bueno!! ¿Cómo no había pensado antes en tal contingencia?...

Permaneció unos momentos ensimismada, con el ceño fruncido, los labios apretados y los ojos meditabundos, expresando una viva contrariedad por el presentido fracaso de su soñada venganza, pero pronto se iluminó de nuevo su cara y en sus pupilas se encendió otra vez la clara llamita de rencor satisfecho y regocijo maligno.

Acarició el pomito pequeño y transparente, lleno de líquido incoloro y sin perfume, que encerraba varias muertes diluídas en unas cuantas gotas puras y diáfanas como diamantes y enérgicas y mortíferas más que el agudo filo de una daga y la acerada punta de una flecha.

Allí estaba, en su seno, bajo los amplios pliegues de su túnica y sobre el corazón henchido de odio y cargado de anatemas. Samuel se lo había dado y ella lo conservaba cuidadosamente. En el caso improbable, porque bien pensado, lo natural era que el irritado Mohamet confiscara los bienes del príncipe traidor y Paloma fuera a morir por cristiana y por intrigante. ..pero... por si no era así, por si su maldita belleza le servía para librarse de la cuchilla del verdugo y le abría las puertas del harén real... ella no esperaría más, siguiendo las instrucciones de Samuel, vertería en seguida ocho gotas de aquel inapreciable licor en el cáliz en que bebía su contraria, y otras tantas en la comida que había de tomar aquella noche, y otras sobre el cabezal del lecho en que tendría que descansar... Con cualquiera de aquellas dosis bastaba y sobraba para arrancarle la vida... pero ella tomaría sus precauciones y envenenaría el lecho, el alimento y el agua, para poder estar más cierta de que no se le escaparía...

Se deslizó silenciosamente, amortiguando cuanto pudo, el ruido de sus pisadas, y aprovechando la estancia en el jardín de Zaida y Paloma, la ausencia de los esclavos, que habían ido por orden del amo, conduciendo una litera a las cercanías del panteón y el descuido de las otras esclavas, que dormían o conversaban en sus cubículos, se dirigió al de la cristiana, y roció con el agua mortal el interior del lecho, vertió las gotas reglamentarias en el fondo del cáliz de plata que usaba Paloma y esparció sobre la preparada cena de la cautiva mezclándola con ella cuidadosamente, entre temblores de sus dedos fríos y pálidos y palpitaciones de su corazón endiablado, y hoscas miradas recelosas giradas en torno con inquietud irreprimible e interrupciones temerosas para escudriñar las puertas cerradas y los rincones ocultos y tras los tapices sospechosos, como si sintiera sobre sí la fijeza turbadora de unos ignotos ojos vigilantes.

Luego se alejó trémula y palidísima, procurando en vano componer su fisonomía, dominar sus nervios, disimular la ansidead impaciente, el miedo y la emoción atormentadora, que tan a su pesar la poseían.

Por fortuna para ella, las dos únicas personas que hubieran podido sorprenderla estaban sobrado preocupadas por el afán de ver aparecer a los que habían ido por el falso difunto y por el temor angustioso de que hubieran sido descubiertos, para pararse a investigar matices del cutis, ni temblores nerviosos, ni trémulas inseguridades en los pasos de la judía ni de nadie.

XVIII

Sin sendero

—¡¡¡Ya!!!

Zaida fué la primera en distinguirlos.

—Ya vienen, ya vienen!

¿De verdad?... ¿Por dónde?...

—¡Míralos, por la izquierda, la litera... El patrono viene delante!...

—¡Sí, sí, ya los veo!

Habían subido a la azotea para mejor avizorar el camino y se inclinaban ansiosamente.

La emoción de la joven cristiana creció hasta la exaltación, rayana en la locura, lloraba y sonreía, daba gracias al cielo en voz baja, con frases entrecortadas y temblaba de ansiedad y alegría, de ternura y fervor, mientras bajaba apresuradamente la empinada escalera para salir al encuentro de los recién venidos.

—¡Aquí! ordenó Said-Ben-Alhí penetrando en el amplio camarín central, y dirgiéndose a los esclavos que conducían en unas parihuelas el, al parecer inanimado cuerpo del cristiano.

Los fornidos etíopes obedecieron silenciosamente, depositando en el suelo su carga.

A una señal de su amo se retiraron.

—¡Padre, padre mío! ¡Muerto!, exclamó Paloma sollozando, arrodillándose junto al cuerpo rígido, inmóvil y endurecido como una estatua de piedra; y derramando un torrente de lágrimas sobre el pobre rostro cadavérico lo cubrió de tiernas caricias y besos apasionados.

Said-Ben Alhí se arrodilló también junto a Don Fruela, y aplicó a su nariz un pequeño pomito que contenía un líquido bermejo de penetrante olor...

El semblante del joven mahometano estaba entenebrecido por una compacta nube de dolor que cubría su corazón como un sudario mortal.

Una fuerte lucha, sorda, empeñadísima, agotadora, se estaba librando desde hacía varios días entre su conciencia y su corazón.

Parecía como si una bruja mano diabólica hubiera borrado repentinamente en su alma la recta, ancha y despejada senda de su deber, tan patente pocos días antes a los ojos de su inteligencia... mostrándole en cambio retorcidas veredas, trochas espinosas y escarpados vericuentos, donde apenas podía posar la planta vacilante.

¿Dónde estaba el deber?... ¿Qué exigían en aquel caso la dignidad y el honor?... ¡No veía nada!... Una confusa gritería contradictoria se disputaba su atención, captándose alternativamente su voluntad, experimentaba algo así como si un poder maléfico le hubiera producido una extraña ceguera espiritual, humillante y dolorosísima.

Por primera vez en su vida se sentía descontento de sí mismo.

¿Obraba bien libertando al cristiano?

Su corazón magnánimo y compasivo se inclinaba a contestarle que sí pero algo más íntimo y severo se levantaba en lo más recóndito de su conciencia para reprocharle el procedimiento empleado...

M.E.C.D. 2016

ENSEÑANZAS

PROFESORAS-PROFESORES

... MENSUAL, 8 ASIGNATURAS, ...das inclusive inscribiéndose hoy. ...mo día. Aproveche: Inglés, taquigrafía, teneduría, mecanografía, ...mática, ortografía, aritmética, caligrafía: U-4782. San Rafael 87, A, ...os, Escobar.

INGLES, TAQUIGRAFIA (INGLESA y española), Teneduría, Cálculos Mercantiles, Aritmética, Algebra, Caligrafía, Mecanografía y Ortografía. Enseñanza a domicilio, por el Profesor F. Heitzman, Monte 103, altos: M-2247.

MAESTRA AMERICANA SE OFRECE para dar clases en casas particulares o escuelas en horas de la tarde de 4 a 7, 6 días a la semana, $25 de sueldo al mes con comidas. Calle ... No. 19, Vedado. Miss Frances L. Gregg.

PROFESOR DE CIENCIAS

Especialidad Matemáticas, Física y Química, Plan Instituto y Normal. Clases tarde y noche; también a domicilio. Diez de Octubre 241, entre Municipio y Rodríguez.

PROFESORA INGLESA (LONDRES) da clases a domicilio y en su casa. Edificio Zendegui. Galiano esquina Concordia. Piso 1, apartamento 3.

ACADEMIA DE IDIOMAS ROBERTS, Malecón 31. Teléfono: M-2124. ¿Desea usted aprender inglés? Compre el método Roberts. Se recomienda por sí solo. Distinción. Eficiencia. Garantía Cuarta Edición: $2.00.

ESTUDIO LUCILLE. PROFESORA de bailes de salón, escena, «Tap», bailes acrobáticos y cultura física a damas y caballeros. Clases especiales para caballeros. Malecón 333, teléfono U-2238.

ITALIANO, ALEMAN, FRANCES, INglés clases particulares y a domicilio. Traducciones. Aguila 155, entre Barcelona y Dragones. Teléfono A-8639.

PROFESORA TITULAR, OFRECE servicios de 1a y 2a Enseñanza. Inglés, taquigrafía Pitman, Mecanografía tacto, Labores. Ingresos a Escuelas Superiores. Inmejorables referencias. Teléfonos F-3940 y X-1272

SE OFRECE PROFESORA DE INglés y piano, por cualquier sistema que deseen siendo conocido y acreditado, especialidad en conversación inglesa y piezas musicales. F-3940 y X-1272.

BAILES MODERNOS (TOMASIN)

Positivamente enseño, con práctica: Danzón, Son, Pasodoble, Blues, Vals, Fox Trots, Tango de Salón. Voy a domicilio. Seriedad y garantía. San Nicolás 264, entre Gloria y Misión, a dos cuadras de Monte.

ACADEMIA RABIÑA

EL NUEVO CURSILLO COMIENZA EL DIA 6 DE MARZO
BACHILLERATO

Clases individuales: Inglés, Francés, Alemán, Taquigrafía «Pittman» y «Gregg», Mecanografía, Ortografía, Teneduría de Libros, Correspondencia Comercial y Aritmética. TAMBIEN CLASES POR CORRESPONDENCIA. Ingreso E. de Ingenieros, Arquitectos y Veterinaria. Curso de Procurador. **Pida Prospectos: Neptuno número 80, altos, esquina a Manrique. Teléfonos: M-7649 y A-9222.**

PROFESOR GRADUADO EN MAdrid y París. Clases a domicilio. Enseñanza elemental y superior. Preparatoria Bachillerato y Normales. Método para aprender pronto el francés. Cuotas módicas. Señor Cid. San Nicolás 3. Teléfono M-3423.

BAILES: PROFESORES DE PARIS

Y New York: Maurice y Srta. Santander. Estilos ultramoderno: Fox, Blues, Pasodoble, Son y Tango, etc. Bailes teatrales, Tap y Rumba. Demostración sin compromiso. Enseñanza rapidísima. Privada a damas y caballeros. Día y noche. Precios mínimos. Lealtad 153, altos, esquina a Reina. Vamos a domicilio.

PROFESOR DE BAILES

Precios módicos. Enseñanza rápida: Son, Fox, Tango, Blue, tec., etc. Doy clases a domicilio. Ismael Servelló, Cárdenas número 3, segundo piso.

INGLES. COLEGIOS AMERICANOS

Aprenda inglés rápido, fácil, económicamente. Método modernísimo a base de conversación solamente. Garantía; usted podrá hablar una hora consecutiva en inglés al terminar la segunda lección del curso. Clases individuales $5.00 por mes. Language Research Institute of New York. Profesor Richardson. Representante colegios americanos al alcance de todas las fortunas. Preparación especial en inglés para entrada en los mismos. Lunes, Miércoles y Viernes. Manzana de Gómez 528 M-3868.

GUITARRA Y CANTO. ENSEÑANZA rápida. Día y noche. Vamos a domicilio. Jesús María y Habana. Teléfono A-9568.

76. COLEGIOS

INTERNOS, 10 PESOS ADMITIMOS niños ambos sexos, todos los grados. Alimentación abundante y nutritiva. Vigilancia y moralidad. Inglés diario. Estudios comerciales. Colegio Academia Mercantil, Luz 26.

33 CENTAVOS DIARIOS

Por esa pequeña cuota tiene usted internado a su niño o niña en un ambiente puramente moral y educacional, con todas las comodidades hogareñas. INVESTIGUE. Este año puede usted estar tranquila, le indicamos el camino. CAMPOS DE SPORT. Quince mil metros para que sus niños jueguen en sus recreos. Instituto «América Arias», antigua Quinta Malberti, Santa Catalina y Línea del Oeste, Víbora. Teléfono: I-4712. Carlos Caballero Méndez, Director Propietario.

"SAN ELOY"

Colegio y Academia. Fundado en 1907. Primera y Segunda Enseñanza: Preparatoria, Bachillerato, Comercio, Idiomas, Cultura Física. Cursos preparatorios especiales. Admitimos pupilos, medios pupilos y externos. Cerro 620. Telf. I-6002. Pida Prospectos.

77— ACADEMIAS

ACADEMIA «MEDINA» — COMERcio, idiomas, preparatoria, Aritmética, Algebra, Mecanografía, Taquigrafía Contabilidad. Esmerada atención. Clases día y noche. Módica cuota. Apodaca 2, bajos, casi esquina a Cárdenas. Mecanografía $1.00.

ENSEÑANZAS

77— ACADEMIAS

OBSEQUIO DE LA ACADECIA DE COMERCIO

LUIS B. CORRALES

Los que presenten quince centavos en sellos, recibirán una Aritmética Mercantil práctica. Clases: Teneduría de Libros, Taquigrafía, Ortografía, Inglés. Clases de Mecanografía: $1.00 mensual, una hora diaria. Clases individuales Lealtad 141, entre Salud y Dragones.

ACADEMIA BRAVO

Matricúlese en el nuevo cursillo de Bachillerato en la Academia «Bravo». Clases por Catedráticos del Instituto. Laboratorio para prácticas de Física y Química: Cuotas: Preparatoria, Primero y Segundo Año: $4.00. Tercero y Cuarto Año: $5.00. También cursos especiales para ingreso en las Escuelas de Ingenieros, Veterinaria y Normales, Contabilidad, Ortografía, Mecanografía y Taquigrafía Pitman y Gregg, (inglés y español). Neptuno 199 y 198, entre Belascoaín y Lucena: U-2627.

Interés General

COMPRO ALGUN PEQUEÑO NEgocito en marcha como vidriera, cafecito, lechería, salón de limpiabotas, etc. en buen punto. Dirigirse por escrito a M. G. Clasificados DIARIO DE LA MARINA.

SELLOS: COMPRAMOS SELLOS EN lotes y colecciones de importancia. Pagamos bien. Philatelic Shop Obispo 56 entre Habana y Compostela.

"EL CRISTAL", ZANJA NUM. 68

U-4118. Señora: no lo piense más. Usted necesitar adaptar sus espejos a las innovaciones que todo modernismo exige. Nuestro obreros—bajo cuyas manos geniales de artista, el cristal es siempre arcilla dócil— logran alcanzar arabescos caprichosos. Fabricamos, azogamos y adaptamon espejos Absoluta garantía. Telf. U-4118.

ALQUILERES

79— HOTELES

HOTEL "ROMA"
DE DIEGO S. FRANCHI

O-REILLY ESQ. A AGUACATE

Situado en el centro comercial. Lujosas y frescas habitaciones y un apartamento, con baño privado. Comida exquisita. Visite el **Hotel «Roma»** y convénzase.

PERLA DE CUBA

Hotel. Economía y confort, en el punto más céntrico de la ciudad. **Amistad núm. 132.** Háganos una visita quedará convencido. Administrador: **F. Fernández.**

HOTEL "IDEAL ROOM"
PRADO 93-B., (POR PASAJE)

¿Desea vivir en casa tranquila, mejor que en su propia casa? Visite esta gran casa, aunque sea por curiosidad. Por dentro la mejor. Precios para matrimonios, con comida y toda asistencia, desde $35.00 a $45.00. Hay apartamentos de dos habitaciones, con balcón y baño a Prado. Exígense referencias de moralidad y pago.

THE SAVOY
F Y 15. VEDADO.
Telf. F-6616

Situado en un lugar alto del Vedado. Con fácil y frecuente comunicación, con la Ciudad y Repartos. Rodeado de jardines. Con 600 metros de hermosos portales. Las habitaciones tienen ventilación directa, teléfono, baño privado, con agua fría y caliente. Precios moderados. incluyendo tres excelentes comidas. El servicio en mesas separadas, para cada familia.

80— CASAS DE HUESPEDES

PALACIO CUETO

Situado dentro de la zona comercial, próximo Departamentos del Estado. Cómodas habitaciones, agua caliente, servicio elevador, inmejorable comida. Precios reducidos. Muralla esquina a Inquisidor. Teléfono M-2674

EDIFICIO ARECES, PRADO 36 CAsa para familias, habitaciones con baño completo, agua caliente y todo servicio a precios razonables.

81— CASAS DE COMIDAS

«LA NUEVA COMERCIAL»

Víveres, vinos importados, comidas, lunch. Apodaca y Cienfuegs. M-4454. Ahorre tiempo cocinando, por menos que usted gasta servimos exquisitas comidas, criolla y española. Expertos cocineros, lista diaria, menús variados, horas fijas, precio mínimo, servicio bicicletas. Encargos para banquetes, meriendas y cenas. La mejor garantía nuestra numerosa clientela.

SERVIMOS CANTINAS A DOMICIlio. Una persona: 40 centavos; dos: 60 centavos. Servicio rápido y hora fija. Pruebe y será nuestro cliente. Reina y Angeles, bar «El Polo». (Hable con el cocinero).

82— APARTAMENTOS

«EDIFICIO ARCOS». SE ALQUILAN dos apartamentos uno grande y otro pequeño. Informa el conserje en el mismo, calle F entre 19 y 21 Vedado.

CASAS-APARTAMENTOS, DE UNA y dos habitaciones: sala, cocina, baño, con elevador: $25.00 Parte del zaguán, para vidriera de tabacos y anexos. Neptuno 172, entre Escobar y Gervasio.

SE ALQUILA: EN LA CALLE 26, entre 15 y 17, Vedado, un apartamento interior, de sala, cuarto, baño y cocina. Informes: M-5404.

EDIFICIO «AGUIAR» INDUSTRIA 72½. Apartamentos 2 habitaciones y baño completo, luz, teléfono, agua caliente y ascensor día y noche. Vigilancia nocturna. Sólo a personas de absoluta moralidad.

ALQUILERES

84— HABITACIONES

SE ALQUILAN AMPLIAS HABITAciones con balcón a la calle. Desagüe y Belascoaín altos del café.

PARA REPRESENTANTE O COmerciante, amplísima habitación 5x4 mts. con lavabo, tay teléfono en la casa y amplio zaguán para guardar máquina. Zanja 58, frente cuartel de Dragones.

O-REILLY 85, MEDIA CUADRA Parque Central. Punto inmejorable se arquilan habitaciones, comida excelente y variada, precio situación, agua caliente, luz, teléfono, confort, moralidad.

A HOMBRES SOLOS

Se alquila una habitacin en la azotea del moderno edificioó Concordia 33, esquina San Nicolás, con luz, agua caliente y limpieza. Precio: 10 pesos. Puede verse a todas horas.

ALQUILO UNA SOLA Y HERMOSA habitación a hombres solos en casa de familia moral Malecón 77, altos esquina a Manrique.

INDUSTRIA 39, 2o. PISO CASI ESquina a Colón, una hermosa habitación en 7 pesos, hombres solos, de moralidad. Se piden y dan referencias.

HABITACIONES MODERNAS, CON cocina, luz, azotea para ropa. Mucha higiene y moralidad. Calzada número 153, una cuadra paradero tranvías del Vedado.

ALQUILO HABITACION ESPACIOsa con comida, en casa de familia respetable; a dos personas serias con referencias, 30 pesos. Animas 92, altos, cerca Galiano A-9855.

CASA DE FAMILIA OBISPO 84, 2o piso se alquila una habitación con vista a la calle para hombres solos.

SE ALQUILA HABITACION AMUEblada fresca ventilada, ventana al fondo, a hombres solos, casa de orden $.00. Obrapía 63, segundo piso, entre Compostela y Aguacate.

BARCELONA 1, BAJOS, MAGNIFIca habitación a persona decente y cocina grande propia para negocio de comidas, baratas, casa particular.

SE ALQUILA UNA HABITACION A hombre solo en casa particular, se piden referencias. Progreso 17, primer piso.

ALQUILO OFICIOS 5 UNA SALA a la calle Cuba 99 un local chico con dos puertas a la calle para industria. Informes en las mismas

PROPIO PARA PROFESIONAL U oficina, hermosa sala, piso de mármol y también cuarto seguido, Aguiar 40, bajos, entre Cuarteles y Peña Pobre. No letrero en la puerta.

ALQUILO HABITACIONES DRAGOnes No. 106 casa de moralidad. Informes en la misma.

CASA FAMILIA MORALIDAD, SAN Lázaro 125 primer piso, entre Galiano y San Nicolás, alquilo espléndida habitación anexa baño, amueblada, toda asistencia. Teléfono A-7146.

HERMOSA HABITACION, CON BALcón a la calle, lavabo agua caliente, servicio y baño anexo, teléfono. Se alquila con toda asistencia Es casa particular. Neptuno 73, primer piso, altos de «La Filosofía».

IDEAL PARA MATRIMONIOS:

Prado 99, frente al Capitolio. Habitaciones modernas y ventiladas. con baño privado y closets. Agua caliente y fría a todas horas. Excelente comida. Gran confort y limpieza. Estricta moralidad.

DOS HABITACIONES CON SU BAño y local para cocina, $14.50, alto, azotea, entrada independiente. Milagros 99, altos, entre Juan Bruno Zayas y Luz Caballero. Víbora. Omnibus Mendoza Ayuntamiento en la esquina. No molesten bajos.

MONSERRATE 93, ALTOS, ENTRE Lamparilla y Obrapía, se alquilan habitaciones con muebles, lavabo, agua corriente a precios de situación otros, informan en la misma.

SE ALQUILAN FRESCAS Y VENTIladas habitaciones, y apartamentos casa de moralidad. Oficios No. 30, 1er piso frente a la Lonja del Comercio.

EDIFICIO "CUBA", SEIS PISOS,

Empedrado número 42. Se alquilan amplias y ventiladas habitaciones, muy baratas. Elevador, lavabo, luz toda la noche. Orden y moralidad. Telf. M-5113.

VEDADO: LINEA 91, ESQUINA A 6. Familia honorable, alquila hermosísima habitación con baño privado. Está dividida, propia para 3 o 4 personas. Da a gran portal. Todo servicio. Cambiamos referencias: F-5632 y F-3569.

85. NAVES Y LOCALES

PARA TALLER DE COSTURA, ALquilo barato, moderno salón independiente, 11 por 31 metros, claro y ventilado. Belascoaín y San José. E. Capaz: F-5280, de 3 a 5 p. m.

FALGUERAS Y PIÑERA, A DOS cuadras de la Calzada del Cerro. Se alquila un salón de 650 metros, con pisos de cemento y techos de azotea, propio para industria, almacén, etc. Tiene entrada por dos calles asfaltadas. Se alquila barato. Informes y llaves: Telf A-9605.

SE CEDE TODO UN LOCAL O LA mitad, en la mejor calle comercial: Neptuno 132, casi esquina a Lealtad. Informes en la misma.

ALQUILO NAVE VILLEGAS 47, AL lado de la esquina de O-Reilly para establecimiento oficinas o almacén. Informan en la misma d 10 a 11 y de 4 a 5

GALIANO
Y SAN LAZARO
El mejor local de La Habana.
APROVECHE
Unica Oportunidad de Alquilarlo
VEALO Y OFREZCA CONTRATOS POR AÑOS
Informes: Genios y Morro
Telf. M-6747

ALQUILERES

85. NAVES Y LOCALES

PARA CINE, OFREZCO, BARATO, gran local, 500 metros sin columnas, buena calle y barriada, próximo Carlos III. Lugar de grandes posibilidades para ese negocio. Telf. FO-1095

ALQUILO UN LOCAL: HUBO FONda muchos años. Hay mucho tráfico y mucha industria, en Concha número 14, (Luyanó). Informan: Telf. A-9249.

PARA ALMACEN

Se alquila en zona comercial, próximo a los muelles, la planta baja de Jesús María 21 entre Cuba y San Ignacio; 400 metros metros cuadrados y seis de puntal, con un entresuelo en el mismo de 3 habitaciones y sus servicios. Informan San Pedro 8

SE ALQUILA: LOCAL PROPIA PAra oficina y depósito o para comercio. Calle Narciso López 2, antes Enna, casi esquina a San Pedro, Muelle de Caballería Telf. M-4327.

SE ALQUILA ESPACIOSA CASA Consulado 91 y 93, altos y bajos, propia para almacén, fábrica de tabacos u otra industria Informes: teléfono A-8903

$25 Se alquila amplio local, en **18 entre 9 y 11** Frente al Paradedero de los Tranvías, propio para comercio. Informes: Genios esquina a Morro. Telf. M-6747.

PANADEROS. — SE ALQUILA UN hermoso local de esquina en la calle Habana y Porvenir, frente a la Quinta Canaria, para bodega y panadería, con un magnífico horno. También se alquila en el mismo lugar una casilla de carne. Tiene buena barriada. Informan: Avenida de Porvenir Letra A, Ramón Tejeiro y en Concha y Reforma, Luyanó, taller de maderas Alfredo Gómez, Teléfono: X-2805.

NAVES PARA INDUSTRIAS

Se alquilan de varios tamaños, algunas con chucho de ferrocarril. Situadas entre Carlos III, Infanta y Belascoaín. Informes: "La Vinatera", Arbol Seco y Peñalver.

Se alquila la gran nave, en magnífico lugar: **Marqués González núm. 60.** Propia para industria, comercio o depósito. Informan en Genios esquina a Morro. Telf. M-6747. **$52**

SE ALQUILA LOCAL DE 300 MEtros, sin columnas, piso de granito, propio para comercio, en Aguila número 155, al lado de la Cuban Telephone. Informes: Manuel Gómez, Galiano número 98, Cristalería.

SE ALQUILA UN LOCAL, UN APARtamento y otro azulado con nevera, propio para embutidos o frutos, en Aguila 70 entre Neptuno y San Miguel.

$10 Se alquila amplio local de esquina, en **O.Farrill y José Antonio Saco** Véalo y alquílelo. Informes: Genios y Morro. Telf. M-6747.

SE ALQUILA HERMOSA NAVE 400 metros libres de columnas para industria o almacén, Clavel No 106 entre Arbol Seco y Pajarito una cuadra antes de Infanta, por crucero F. Carrill, comunicación en todas direcciones, llave por A. Seco letra F. informes Oficios No. 16 teléfono A-6567

ZANJA Y CAMPANARIO: PARA EStablecimiento, toda o en partes, se alquila esta hermosa esquina.

ALQUILO O VENDO CINCO SOLAres bien cercados propios para depósito industrias frente Calzada Luyanó cerca estación, finca Reparto Rosalía. Informes I-5695.

87— HABANA

SE ALQUILAI SEGUNDO PISO DE Habana 40 esquina Cuarteles, sala, comedor, dos habitaciones, Cocina y servicios.

MARQUES GONZALEZ 2, ALTOS, ESquina a Virtudes, con sala, recibidor, cinco cuartos, comedor, baño, cocina y demás servicios. Llaves en los mismos, Informes: Teléfono F-2410.

SE ALQUILA PRECIOSO APARTAmento, sala, comedor baño, 4 cuartos, $40. San Nicolás y Lagunas, primer piso.

ALQUILAMOS MARQUES GONZAlez 14 y Zanja. Piso alto moderno, sala, recibidor, 2 habitaciones, baño intercalado moderno, comedor fondo, cocina, cocina. Precio mñódico. Informan: Ferretería Belascoaín y San Rafael U-5215.

SE ALQUILAN LOS ALTOS DE

Soledad 5 entre Pocito y Carlos III, sala, comedor, tres cuartos, baño intercalado, cocina y servicios. Precio $30.00. Llaves en bodega, informes: A-9539, Colmenares.

ECONOMICAS

Casas de sala saleta, comedor, 2 3, 4 y 5 habitaciones, baño intercalado, cocina, cuarto y servicio de criados, en los mejores lugares de la Ciudad.

HABANA	
Marina 16-C.	27.00
VEDADO	
Calle 13, esq. a M.	22.00
VIBORA Y CERRO	
San Bernardino 32 y 36	12.00
Correa núm. 5-E., bajos	15.00
San Lázaro 35-C., altos, Víbora	20.00

OFICINA, GENIOS ESQ. A MORRO
TELEFONO: M-6747

SE ALQUILA UNA SALA, PARA MAtrimonio u oficina. Cárdenas número 65, bajos. No hay papel.

EDIFICIO MENENDEZ, VIRTUDES 119 A, esquina a Escobar, alquilo segundo moderno sala, comedor, tres habitaciones, baño intercalado, cocina y servicio criados. Más informes: Gervasio y Virtudes, bodega.

ALQUILERES

87— HABANA

CAMPANARIO 43.

Entre Virtudes y Concordia. Se alquila sala, saleta, comedor, cocina, pantry, baño intercalado siete habitaciones cuarto y servicio de criados. Informan M-1454.

ROMAY 6, BAJOS.

Cerca de Monte. Sala, saleta, tres en la bodega Informes: Omoa 14 D, cuartos, cocina y servicios. La llave M-3225.

JESUS DEL MONTE 156

Altos modernos, con sala, recibidor, cinco habitaciones, terraza, cocina, baño y servicio de criados, $30. La llave al lado, encargado. Informes: Omoa 14 D, M-3225.

SE ALQUILA EL PRIMER PISO DE Lamparilla 35, esquina a Compostela. Compuesto de sala, comedor, dos cuartos, cocina y demás servicios. Informan en los bajos.

SE ALQUILA: TENERIFE 71, PRImer piso: sala, saleta, cuatro habitaciones, baño intercalado, comedor, cocina, cuarto y servicio de criados independientes. Monte 170: M-3216.

COMPOSTELA 104, 1er. PISO, ENtre Sol y Luz, se alquila sala, 3 habitaciones, baño completo, comedor al fondo, cocina y servicios de criados, Informan Banco Asturiano, A-7674. 87

SE ALQUILA MUY BARATO EL SEgundo piso del moderno edificio de Aguiar 140 esquina a Sol, frente a Obras Públicas. Llaves en la azotea. Informan A-6277 y FO-3271.

PARA VIVIR FRESCO Y COMODO este Verano: Blanco y Animas, primer piso, amplio y moderno. Es algo bueno. Se puede ver, de 9 a 11 y de 3 a 5.

SE ALQUILA

Mercaderes 36, entre Amargura y Teniente Rey. Edificio de dos plantas y azotea, propio para oficinas. En los bajos, una nave con taquillas. En los altos, tres salones y cuatro cuartos. En la azotea, tres cuartos. Se alquila todo el edificio. Informes: U-6166.

SE ALQUILA

Oficios 24, esquina a Amargura, frente a la Lonja. Edificio de dos plantas, propio para Oficinas de Vapores. Consta de una nave, en los bajos y 8 habitaciones, en los altos. Informes: Oficios 22.

SE ALQUILAN: JOVELLAR NUMEro 27, entre Aramburo y Hospital, apartamentos de sala, comedor, dos cuartos, baño y cocina. Llave en los mismos Informes: U-5858.

SE ALQUILAN: JOVELLAR NUMEro 51, entre Espada y Hospital, apartamentos de sala, dos dabitaciones, baño y cocina. Llave en los mismos. Informes: U-5858.

SE ALQUILAN: MAZON NUMERO 36, entre Valle y Zapata, casas de sala, comedor, tres cuartos, baño, cocina y servicio de criados. Llave en las mismas. Informes: U-5858.

SE ALQUILAN: SAN LAZAR NUmero 488, entre Espada y Hospital, apartamentos de sala, dos cuartos, baño y cocina. Llaves en los mismos. Informes: U-5858.

SE ALQUILAN: VAPOR NUMERO 2, entre Marina y Hornos, apartamentos de dos habitaciones, baño y cocina, con luz Llave sen los mismos. Informes: U-5858.

SE ALQUILAN: VAPOR NUMERO 43, entre Espada y Hospital, casas de dos cuartos, baño y cocina. Llaves en las mismas. Informes: U-5858.

CUBA 146 CON SALA, SALETA, CUAtro cuartos, baño, cocina, patio y una hermosa habitación alta. Informes M-3342.

SE ALQUILAN LOS HERMOSOS ALtos del Callejón de Espada número 8 entre Chacón y Cuarteles. La llave en el número 6, bajos. Informan: F-2078.

ALQUILO BAJOS: SAN LAZARO 218, sala, comedor, dos habitaciones, baño completo, cocina y cuarto de criados. Informan: Monte 170. Telf. M-3216.

VIRTUDES 143 E ESQUINA GERvasio, alquilo primero recibidor sala, tres habitaciones, comedor, baño cocina y servicios criados. Más informes en la bodega.

88 VEDADO

SE ALQUILAN LOS BAJOS DE 14 205 entre 21 y 23 muy cómodos y frescos, acabados de pintar. Tienen garage Informes en los altos.

VEDADO. ALQUILO ALTOS Y BAjos con 4 y 5 cuartos, baño intercalado, servicios criados y demás comodidades, acera de la brisa. Informa Erasmo, 12 entre 17 y 19, 172.

VEDADO. SE ALQUILAN LOS ALtos de la casa calle 19 entre D y E. En la casa de la esquina de la misma est la llave e informarán.

SE ALQUILAN BAJOS: LO MEJOR del Vedado, calle D, número 207, entre 21 y 23: jardín, ancho portal, sala, comedor, 3 cuartos, baño y servicio de criados. Más informes: óptica «Progreso», Neptuno 132.

A UNA CUADRA DE LA CURVA

Montalvo C No. 103, D, entre 12 y 14, Almendares, dos cuartos, sala, comedor, baño intercalado y garage. Renta $25. Informan Telf. A-7794

ONCE No. 125 ESQUINA A L, VENtilados y modernos altos, sala, comedor, 2 terrazas, 4 cuartos, 2 baños, closets, cocina, cuarto y servicio criados, garage: $90; otros altos de sala, terraza, comedor, 3 cuartos, baño, cocina, cuarto criados y garage: $60. Llaves al lado L No. 106 Informes: F-2124.

VEDADO — BAJOS MODERNOS, 6 entre 25 y 27, sala, recibidor, tres grandes habitaciones, baño intercalado, comedor fondo, cuarto criado, patio, traspatio, lavadero, 55 pesos, Verla de 1 a 6.

F. NUMERO 268, ENTRE 27 Y 29, magníficos bajos, sala, comedor, cuatro habitaciones, dos baños, pantry, cocina, garage, cuarto y baño de criados. Informan en los altos.

BAJOS: DIECINUEVE NUMERO 109, entre L. y M., jardín, portal, sala, comedor, cuatro habitaciones, baño intercalado, cuarto, servicio de criados, garage y cuarto de baño. Informan: F-5294

ALQUILERES

88- VEDADO

VEDADO. — SE ALQUILAN LOS bajos 15 entre 10 y 12 No. 470, jardín, portal, sala, hall, seis habitaciones, dos baños, cuarto servicio criados, comedor, garage frutales. Informan FO-1693.

SE ALQUILA: CALLE DIECISEIS número 3, entre Nueve y Once, Vedado. Casas de sala, comedor, dos cuartos, baño y cocina. Informes y llaves, en las mismas. Telf. U-5858.

SE ALQUILA: CALLE C NUMERO 196, entre Veintiuno y Veintitrés, Vedado. Casas de terraza, recibidor, sala, cuatro habitaciones, baño, pantri, cocina, comedor, cuarto y servicio de criados. Llaves en la misma, de 2 a 5 de la tarde. Informes: U-5858.

VEDADO. — SE ALQUILAN ALtos calle 11 No. 39 esquina a 10, terraza al frente, sala, saleta, hall, 5 cuartos de familia y 2 de criados, 2 baños intercalados, comedor, pantry, baño de criados, cocina de gas y carbón, garage, agua abundante. Informan al fondo, 10 núm. 9½.

CALLE 15 ENTRE 2 Y 4, VEDADO, alquilo casa altos y bajos, sala, saleta, comedor, repostería, 6 cuartos, baño, dos servicios, un cuarto criado. Informan Cuba 49, teléfono: F-3440.

90—MARIANAO Y SUS REPTOS.

A UNA CUADRA DE LA CURVA

Montalvo, C No. 103, D, entre 12 y 14, Almendares, dos cuartos, sala, comedor, baño intercalado y garage. Renta $25. Informan: teléfono A-77794.

ALQUILO DOS CASAS MODERNAS, portal, sala, comedor, tres cuartos, baño intercalado y cocina, 4.000 metros cuadrados, terreno de cultivo, cada una Situadas: calle Reina y Línea Playa, a dos cuadras Paradero Quemados. Llaves e informes: General Lee número 2, encargado. Telf. M-2863.

REPARTO ALMENDARES, FRENTE a la panadería 1a. de Aguiar se alquilan unos hermosos altos y bajos, a 23 pesos y dos meses fondo. Informes: FO-2636. Menéndez.

ALQUILO LA CASA CALLE 6 ENTre 13 y 15, Almendares con 4 cuartos, 2 baños, dos de criados sus servicios, garage etc. informan en la misma de 3 a 6 p.m.

91. J. DEL MONTE Y VIBORA

VIBORA. SE ALQUILA UNA COmoda y saludable casa Santa Olicia No. 4, esquina a Chaple a una cuadra del Colegio «Estrella» y tres de la Calzada. La llave en la bodega de Chaple. Informes Hatel Nueva Isla, habitción No 411 Señora de Canales.

PASAJE ENRIQUE No. 3 ENTRE Milagros y Libertad, con portal, sala, saletaW 2cuartos, comedor y demás comodidades, se da barata.

10 PESOS, CON TRES LUCES TODA la noche, sala, cuarto, comedor, baño y azotea, Armas 72 entre Santa Catalina y San Mariano: X-2068.

SE ALQUILA LA CASA SAN MAriano 99, entre Lawton y Armas, 4 cuartos, sala, servicios. Informan: M-1373.

VIBORA. SANTA CATALINA No. 111, entre Lawton y Armas, sala, saleta, 4 habitaciones, baño, comedor, cocina y servicios de criados, $30.00. Obispo 53, M-6917. Puede verse a todas horas.

VIBORA. 10 DE OCTUBRE 652 ESquina a Gertrudis, portal, sala, recibidor, 3 habitaciones, comedor, baño completo, cocina; azotea 2 habitaciones, $35.00. Obispo 53, M-6917. Puede verse a todas horas.

VIBORA. CALZADA DE MANAGUA No. 67, entre Lnea e Imperio, Jardín, portal, sala, comedor, 4 habitaciones, cocina y servicio; patio grande, y garage. $20.00. Obispo 53, M-6817. Puede verse a todas horas.

SE ALQUILA LA ESQUINA DE EStrada Palma y Juan Bruno Zayas, con entrepaños y mostrador, vidriera y nevera, todo nuevo es buen punto para bodega Informan Teléfono I-5639

92—STOS. SUAREZ Y MENDOZA

SANTOS SUAREZ. SE ALQUILA, Estrada Palma 227 entre Mayía Rodríguez y Sola, tiene portal, sala, tres habitaciones, baño con comedor y cocina al fondo; llave 225, cerca de ómnibus y carros.

ALQUILO CASITA MODERNA: SAla, cuarto, servicio, cocina, lavadero y luz: 10 pesos, San Benigno número 68, entre Tamarindo y Rodríguez, Pasaje.

93— LUYANO

ALQUILO HERMOSOS BAJOS, PORtal, sala, comedor, dos habitaciones grandes, cocina, baño intercalado, agua abundante, Rodríguez No. 120, entre Guasabacoa y Reforma. Llave bodega. Dueño Arsenal 34.

94. LAWTON Y BATISTA

SE ALQUILA LA CASA CALLE DE Dolores casi esquina a Veinte, Reparto Lawton, portal, sala, comedor, tres cuartos, baño intercalado, cocina, despensa y patio. Informan: teléfono M-2225.

98— ALQUILERES VARIOS

SE ALQUILA MODERNA RESIDENcia en el mejor lugar de Cojímar, propia para persona de gusto, con portal, sala, saleta, hall, seis habitaciones, comedor, tres baños, pantry, cocina, despensa, tres cuartos de criados con sus servicios, garage para dos máquinas, muy baratas. Informes: teléfono M-6179.

SE ALQUILA HERMOSA PLANTA baja en la Loma de Cojímar, calle 32, una cuadra de la carretera a Cojímar sala, 4 cuartos grandes 5 closets, comedor, un lujoso baño agua fría y caliente, otro auxiliar, gran lavadero, cocina, cuarto y servicios de criados, jardín, tres terrazas, garage, siempre agua de Vento, informes en la misma y teléfono A-6567.

SE SOLICITAN

99. SOLICITUD DE ALQUILERES

SE DESEA OBTENER EN ARREN.

damiento una residencia o casa en el Vedado o Alturas de Almendares. Escriba o telefonee, apartado 508 o al teléfono M-9093.

SE SOLICITAN

101. PERDIDAS

AVISO. — SERA BIEN GRATIFICAda la persona que entregue en Lamparillo 63, No. 15, un loro perdido el sábado. Llama mucho a Concha, Popo y papá. Entiende por «Poli».

102. AGENCIAS COLOCACIONES

"LA MATANCERA": A-7740

Servimos rápidamente: criadas, cocineras, choferes. Toda clase de servidumbre y empleados de ambos sexos, con referencias. Sol número 111, entre Egido y Villegas.

AGENCIA BEERS: SE NECESITA taquígrafo inglés y español, casa americana: $125.00. Matrimonio para campo, chofer y cocinara y repostera: $40.00. Plaza de La Catedral 16: M-7730.

"LA HABANERA". U-1880.

Se sirven con rapidez criadas, cocineras, criados, chofferes, manejadoras, cocineros, mensajeros, con referencias. Incluso para el interior. Neptuno 255, bajos, esquina a Espada

«LA COMERCIAL». S. DE ALONSO: M-1149. Servimos con rapidez y referencias: cocineras, criadas, manejadoras; criados, camareros, dependientes, cocineros, choferes, mensajeros y todo personal para comercio y casa particular.

103. CRIADAS Y CRIADOS

SE DESEA CRIADA BLANCA FAcil trabajo, que viva cerca Calzada y A. Sueldo diez pesos, sin comidas. Presentarse habitación No. 15 Clínica La Inmaculada, Calzada y A. Vedado.

NECESITO UN CRIADO Y UN chauffeur, con referencias. También necesito una señora para atender, casa caballero solo; una mecanógrafa, y un jardinero, sueldo: $25. Compostela 58, agencia

SE SOLICITA UNA ESPAÑOLA FIna para criada de mano, con referencias. Tiene que saber servir bien a la mesa, Calle F 127 entre 13 y 15, Vedado.

SOLICITAMOS SIRVIENTA BLANca joven que duerma en la colocación para hacer limpieza y otras atenciones. Santos Suárez 36.

SOLICITO UNA SEÑORA, DE MEdiana edad, para poco trabajo de departamento, que entienda de cocina, para trabaajr mediodía. Domingo no Sueldo: $4.00. Informes: Carolina Fernández, Dragones frente al teatro Martí, bajos.

104. COCINERAS Y COCINEROS

SOLICITO UNA COCINERA JAMAIquina joven, soltera, que sepa cocinar a la americana y criolla, que sepa hacer pan, duerma en la colocación y tenga referencias, sueldo: 20 pesos y ropa limpia

105. MANEJADORAS

SE SOLICITA EXPERTA MANEJAdora blanca, de buena salud y referencias, para niña de 6 años. Sueldo: $18. Llamen al FO-3287 de 9 a 2.

113-OPERARIOS Y APRENDICES

SE SOLICITAN OPERARIAS PA.

ra coser a máquina, sombreros de hombres y señoras. Informan San Rafael 5, Baranda y Rego.

114. AGENTES Y VENDEDORES

AGENTES VENDEDORES. — SE

solicitan, en todas las poblaciones importantes, del interior, para la venta de un afamado PRODUCTO DE BELLEZA, MAGNIFICA COMISION. Diríjanse a Claudio Loscos, Santa Catalina, 65, Víbora, Habana.

A LOS DEL INTERIOR SOLAMENte. ¿Quieren ganar dinero? Envíen sello rojo y les diremos cómo. Parfums D-Luxe. (Salazar) San Juan de Dios 17 (bajos) Habana.

PARA LA HABANA E INTERIOR de la Isla, necesitamos vendedores activos, ganando magnífica comisión, por adelantado, Artículo fácil, atractivo y útil. Gorriarán y Michelena, edificio La Metropolitana 809, Habana.

Agentes locales, excepto Habana, Camagüey y Santiago, para la
PASTA BLANCA

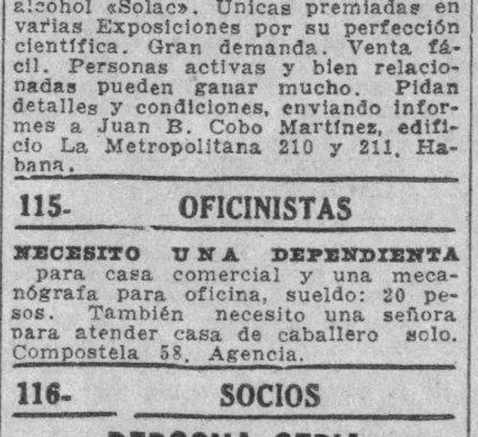

Dirigirse, dando referencias a WALK-OVER, Santiago de Cuba.

SOLICITANSE EN TODAS LAS CIUdades, pueblos y centrales de la Isla: Agentes experimentados en ventas a domicilio, para la venta de las maravillosas Cafeteritas eléctricas y de alcohol «Solac». Unicas premiadas en varias Exposiciones por su perfección científica. Gran demanda. Venta fácil. Personas activas y bien relacionadas pueden ganar mucho. Pidan detalles y condiciones, enviando informes a Juan B. Cobo Martínez, edificio La Metropolitana 210 y 211, Habana.

115. OFICINISTAS

NECESITO UNA DEPENDIENTA para casa comercial y una mecanógrafa para oficina, sueldo: 20 pesos. También necesito una señora para atender casa de caballero solo. Compostela 58, Agencia.

116. SOCIOS

PERSONA SERIA

Y de experiencia comercial desea invertir $1.500 o más cantidad si el negocio lo amerita. Tiene gran conocimiento en artculos para caballeros, confecciones para señoras y tejidos en general y sus anexos. Deseo algo serio y productivo. Detalles por escrito a R. S. G. Clasificados de este DIARIO.

SOLICITO UN SOCIO, PARA UNA vidriera de tabacos y lechería, con $1,000, en el mejor punto. Informes: Galiano 125, García.

SE SOLICITA SOCIO 1.500 PESOS, ampliar negocio en marcha, tiene vida propia, relacionado con industrias, puede administrarlo. Informan teléfono U-2992. Martínez.

PERSONA CON EXPERIENCIA

En compra y venta de muebles y radio, solicita socio con 800 pesos. Martínez, Reyes 127, entre Luz y Altarriba, Víbora, de 1 a 5 de la tarde.

SUSCRIBASE Y ANUNCIESE EN EL «DIARIO DE LA MARINA»

SE SOLICITAN

117. SOLICITUDES VARIAS

SE SOLICITA DIBUJANTE PROyectista de muebles, Apartado 817, Habana.

SOLICITAMOS

Dama americana o inglesa, o que hable perfectamente este idioma, para cuidar tres niños, de dos a cinco años Escribir a Dr. R. P. Gómez, Independencia 57, altos, Sancti Spíritus.

SOLICITO UN REPARTIDOR DE pan americano y dulce americano, a comisión. Informes en la misma. O-Reilly 63.

DESEO ADOPTAR, LEGALMENTE, niño blanco, no mayor de dos años, ni menor de año y medio. Diríjase a Julia Hidalgo, Peñalver 70, bajos, Habana.

SOLICITANSE PERSONAS QUE NEcesitan oficina bien montada por menos de lo que le cuesta un teléfono. Lugar céntrico, Apartado 1162, M-9215.

SOLICITAN MADRINA GUERRA, Batallón Transmisiones Marruecos, Luís Muñoz Muñoz, Juan Flores Galán Ceuta. (Africa).

SOLICITO AGENCIA Y REPREsentaciones para esta comarca. Detalles e informaciones dirigirse a Rafael N. López. Máximo Gómez No. 27 Sancti Spíritus.

SE OFRECEN

118. CRIADAS Y CRIADOS

SE OFRECE UN CRIADO ESPAÑOL con referencias de las casas donde trabajó. Teléfono F-2312.

EN 11 ENTRE 8 Y 10 EN SOLAR 37 se colocan pra limpiar o manejar dos jóvenes de color.

SE DESEA COLOCAR UNA JOVEN japonesa para cuartos, tiene referencias. Informes teléfono F-2028

DESEA COLOCARSE UNA ESPAñola de mediana edad para el servicio de matrimonio solo o criada de mano, tiene referencias y sabe cumplir su obligación. Informan 10 de Octubre 236, teléfono X-2080.

DESEA COLOCARSE UN BUEN criado de mano español, joven, experimentado en todo esmerado servicio, y con referencias de casas conocidas. Voy a cualquier punto Teléfono: M-1959.

DESEA COLOCARSE UN JOVEN ESpañol de criado, entiende de jardín. Informan A-0515.

DESEA COLOCARSE UN JOVEN CUbano, blanco, de sereno o criado de mano, con referencias. Informan teléfono F-3771.

SE OFRECE, PARA CRIADO DE MAnos, o maestro cocinero, un joven para casa particular, se dan referencias Aviso teléfono M-7720.

HOSPITAL ATTENDANT TO CARE fos sick invalidos as valet knows hou to massage William F-6150.

SE OFRECE ESPAÑOLA PARA criada de comedor o cuartos y muchacha blanca para cocinera o criada Sra. Rodríguez, I-3552.

119. COCINERAS Y COCINEROS

SE OFRECE COCINERO ESPAÑOL para casa particular o de Comercio con referencias, sabe repostería, es solo, sale al campo. Teléfono A-0347 Trocadero No. 28.

UN COCINERO ASIATICO DESEA colocarse en casa particular, que cocina muy práctico española y criolla y americana, también repostero fino. Preguntar en Dragones 94, bajos.

DESEA COLOCARSE UNA JOVEN para cocinar, entiende de repostería quiere casa seria, no llame menos de diez pesos, no duerme y otra para manejar, Bebita, teléfono U-6675.

DESEA COLOCARSE ESPAÑOLA DE mediana edad, de cocinera, repostera y pequeña limpieza. Teléf. M-3339

BUEN COCINERO REPOSTERO

joven chino cocina criolla, española y francesa, muy limpio, tiene recomendaciones. Informan Manrique 102, teléfono M-9164, preguntar Roque, desea colocarse casa particular.

DESEA COLOCARSE UNA COCINEra del campo, en la misma una para 1 a limpieza manejar o lavar buenas referencias. Informan N. Herrera, F-5553.

SE OFRECE UNA COCINERA DE color, sabe cumplir con su obligación. Maloja 52 esquina a Rayo, (altos) tiene referencias Telf. A-9814.

BUEN COCINERO REPOSTERO JOven chino desea colocarse en casa particular, cocina criolla, española, americana, francesa, buena razón y muy limpio, tiene buenas referencias Informan M-4503.

DESEA COLOCARSE UNA ESPAÑOla de cocinera repostera, cocina bien a la criolla y española es cumplidora y formal, duerme fuera, sueldo no menos de 20 pesos. Razón teléfono FO-2751.

124-LAVANDERAS LAVANDEROS

SE DESEA COLOCAR UNA SEÑORA joven mestiza para lavandera en casa particular o en su casa, tiene ref erencias y lava por piezas o por meses. U-2808.

125. CHOFERES

DESEA COLOCARSE UN BUEN chauffeur experto toda clase máquinas y mecánica, sin pretensiones, y con esmeradas referencias de buenas casas. Teléfono M-1959.

122. JARDINEROS

DESEA COLOCARSE EXPERTO JARdinero con referencias de buenas casas, sin grandes pretensiones. Puedo hacer cualquier otro trabajo, si se ofrece, y voy a cualquier punto. Teléfono M-1959.

129. OFICINISTAS

DESEA COLOCARSE UNA JOVEN para oficina, experta mecanógrafa, y taquígrafa; o para ayudanta, telefonista consultorio dependienta, etc. sin pretensiones. Tiene buena presencia y referencias. Teléfono M-1959

130. SOCIOS

PERSONA SERIA Y DE ESPEriencia comercial, desea invertir $600 en algún pequeño negocio, establecimiento, etc. Nada de experimentos, ni negocios fracasados. Si no es algo serio y productivo, no molestarse Detalles por escrito a: S. R. D «Clasificados» de este RIARIO.

131. OFERTAS VARIAS

SE OFRECE PARA TRABAJAR EN barbería un operario: Informan: Calixto García NNo. 69, Regla.

CUBANO, CONOCEDOR DEL COmercio, sobre todo, víveres y licoresante por liquidación de negocio, desea empleo como cajero, tenedor de libros, corresponsal en español, cualquier otro trabajo de oficina, cobrador o encargado de almacén. Tiene referencias. Pretensiones modestas Informan: Telf. X-1268.

SE DESEA COLOCAR UN JOVEN sin pretensiones, activo, para mensajero, camarero, dependiente bodega, café o restaurant igualmente otro servicio, llame al teléfono M-4253.

SE OFRECE UN HOMBRE TRABAjador cumplidor para cuidar algún almacén, útil para cosas análogas, sabe leer, escribir, contar correctamente. Voy al campo, tengo inmejorables referencias. X-1272.

E.C.D. 2016

"LOS SOLDADOS ALEMANES PODRAN SER CONTENIDOS, PERO JAMAS CONQUISTADOS"

HITLER

El capitalismo, la libre concurrencia y la distribución

— II —

EXPLICABAMOS el papel desempeñado por la libre concurrencia en el sistema capitalista y cómo constituía fundamento y esencia de ese régimen. Reservábamos para hoy examinar las pruebas de que la libre competencia está desapareciendo, con especial atención a la exposición de mister Gardiner Means, consultor sobre finanzas del Secretario de Agricultura de los Estados Unidos.

En otras ocasiones hemos hecho referencia al índice de precios al por mayor construído por el Bureau of Labor Statistics de la Secretaría de Trabajo de los Estados Unidos. Para obtener dicho índice, ese departamento recolecta mensualmente los precios al por mayor de setecientos cuarenta y siete artículos de importancia. Pues bien, mister Means clasificó estos productos según el número de variaciones de mes a mes en los precios durante los años de 1926 a 1933.

Los resultados de esta labor fueron sorprendentes. Noventa y cinco artículos variaron de precio menos de cinco veces en ocho años, algunos no mostraron ni siquiera un solo cambio en precio; noventa y seis artículos variaron solamente de cinco a nueve veces en dicho período; y ciento noventa y un productos variaron de precio de diez a veinticuatro veces. En estas industrias se ve claramente que la oferta y la demanda no son los factores que determinan el precio. Mister Means denomina los precios de estos artículos como «precios de administración» (administered prices), es decir, son fijados por los productores y no oscilan necesariamente con las condiciones del mercado. Deben ser distinguidos de los precios de monopolio, ya que no es necesario que exista un monopolio para haber precios de administración. Además, pueden existir precios de competencia en una industria monopolizada, como en el caso de un monopolista que produzca determinado número de unidades y las coloque en el mercado para venderlas libremente según el precio que pague la oferta. Sin embargo, aunque los precios de administración no son necesariamente precios de monopolio, estos últimos, generalmente, lo son de administración.

En el otro extremo figuran ciento veinticinco artículos que cambiaron de precio casi todos los meses. Estos son determinados en el mercado y pueden ser titulados flexibles en contraposición a los de administración que son inflexibles o rígidos.

Mister Means atribuye el desplazamiento de los precios de mercado por precios de administración en el proceso de concentración que ha tomado lugar en las últimas décadas. Este proceso ha motivado que los precios sean fijados ya por los productores de antemano. No es necesario que el productor sea un monopolista, basta sólo la existencia de una situación en que a mayor precio, aunque bajo un consumo restringido, el productor obtenga mayores ganancias. En muchas ocasiones el industrial si bien no monopoliza el mercado, tiene copada una parte tan grande del mismo que la posibilidad de mayor venta a un precio reducido no resulta tan favorable como la venta existente al precio elevado.

A esto pudiéramos agregar el efecto del anuncio en la presente economía. El anuncio intensivo que utilizan los productores hoy en día, crea una demanda exclusiva para sus productos. Este género de actividad da por resultado que, por ejemplo, el consumidor de aspirina dé, exclusivamente, la marca «Bayer» o el de calzado «Florsheim» y de esta manera dichos productores se convierten en monopolistas. La competencia así, más bien que de productos, se convierte en una competencia de anuncios.

El siguiente párrafo del artículo de mister Means, publicado en la edición de junio, 1935, del «Journal of the American Statistical Association» explica los efectos de la existencia de precios rígidos.

«El más inmediato significado de estos precios inflexibles yace en su efecto desconcertante en el funcionamiento de nuestra economía. En el pasado siempre hemos contado con el balanceamiento automático de las actividades económicas mediante el cambio de precios. Esto está bien donde los precios son flexibles, ya que una caída general en la demanda, tal cual ocurrió en la depresión, resultaría en una caída de precios y una producción mantenida. Si todos los precios hubieran sido flexibles, es dudoso que hubiésemos tenido la seria depresión ocurrida después de la caída del mercado de acciones en 1929. Por el contrario, donde existe rigidez de precios, una mengua en la demanda tiene efectos diferentes y más desastrosos. En vez de producir precios reducidos, la disminución en la demanda da lugar a menores ventas y producción restringida. Obreros y maquinarias dejan de ser utilizados y patronos y trabajadores consumen menos, aumentando la disminución en la demanda. De esta manera, la rigidez de precios puede amplificar una pequeña fluctuación en la producción industrial hasta una cataclísmica depresión».

Mister Means no considera la posibilidad de cambiar de sistema y solamente propone dos soluciones al problema. La primera consiste en destruir la concentración industrial y atomizarla para que la libre concurrencia de nuevo entre en juego y de esta manera eliminar la inflexibilidad de precios. Sería volver hacia atrás, cien años. El autor la descarta porque significaría un atraso tecnológico que daría lugar a un nivel de vida más bajo. Aunque las tendencias a la concentración y al monopolio tienen malos efectos, no cabe duda que resultan en mayor eficiencia de producción.

La otra solución inclinase a la aeptación de precios rígidos como un fenómeno permanente en la economía, la cual trataría de promulgar medidas para eliminar sus efectos desastrosos. En general esta propuesta consistiría en mantener los precios inflexibles (no determinados por la libre concurrencia) al mismo nivel con los precios flexibles (determinados en el mercado). Significaría, también, una política monetaria nueva. Al mismo tiempo, sera necesario cierto dominio sobre la política de los industriales. Y por último, cambios violentos en la conversión de ahorros a bienes de producción debieran reducirse a lo mínimo.

Aquí no nos interesa tanto la solución propuesta como la exposición de las pruebas para la eliminación de la libre concurrencia. Hemos examinado las investigaciones de mister Means y de ellas parece indubitable que la libre competencia ha perdido su influjo sobre la determinación de precios y, por consiguiente, deja de ser aquella fuerza reguladora que explicábamos en nuestro anterior escrito. La eliminación de la libre concurrencia ha causado crisis en el sistema capitalista.

En nuestro próximo artículo examinaremos la teoría de que la crisis del sistema es causada por la distribución de las entradas.

Fernando ESPINOSA.

Jacksonville, Florida, marzo 9 de 1936.

ES POSIBLE QUE ITALIA, DISGUSTADA, SE APARTE DE FRANCIA

El hecho de que no se haya realizado gestión alguna para librarla de las sanciones disgustó mucho a Italia

De hecho, Italia parece haber sido tratada en Londres como una potencia de segunda clase y no como fundadora de la Liga de Naciones y co-garantizadora del Pacto de Locarno

ROMA, marzo 16. (Especial para el DIARIO DE LA MARINA). El Gobierno italiano está profundamente disgustado por el hecho de que Francia no ha hecho nada absolutamente para librar a Italia de las sanciones y se cree que si la causa italiana sigue siendo ignorada en Londres y las sanciones continúan aplicándose el Gobierno de Roma decidirá separarse de Francia y apoyar a Alemania en las demandas de igualdad que ha hecho el Reich.

Esta creencia gana incremento en los círculos bien informados de esta capital, notándose, por otra parte, irritación e impaciencia en las conversaciones que sostienen los ciudadanos romanos y en la prensa.

Cuando el Canciller Hitler hizo su gesto de violar el Tratado de Locarno, Italia comenzó a abrigar esperanzas de que se trataría de su problema con Etiopía, teniendo en cuenta que Francia necesitaba de su apoyo para garantizar el pacto. Se tiene entendido que el Gobierno francés sondeó al primer ministro Mussolini sobre el particular y que se le dijo que a juicio italiano el Tratado de Locarno y el arreglo de la guerra italo-etíope eran dos problemas que pudieran resolverse simultáneamente.

Se creyó entonces que la Comisión de los Trece de la Liga de las Naciones, que había acordado las sanciones contra Italia, se reuniría inmediatamente para tratar de las negociaciones de paz, y que se mostraría más inclinada de lo que estaba hasta entonces a considerar favorablemente el punto de vista italiano.

Ha transcurrido más de una semana e Italia no ha recibido seguridades de que se le dará satisfacción ni de que se levantaran las sanciones. Las conversaciones en Londres se han celebrado principalmente entre Francia, la Gran Bretaña y Bélgica, permaneciendo Italia en un lugar secundario.

No se ha realizado el menor esfuerzo para llevar a Italia a la órbita de la política internacional. De hecho, Italia parece haber sido tratada en Londres como potencia de segunda clase y no como fundadora de la Liga de las Naciones y una de las potencias que garantizan el Tratado de Locarno.

Nada ha podido hacerse que hiera más hondamente los sentimientos de Italia, pues Roma cdee que debía jugar un papel más importante del que se le está asignando en los asuntos políticos de Europa. Mussolini está inclinado, por tanto, no sólo a permanecer en una posición aislada sino a estudiar lo que Italia pudiera ganar en el caso de que se inclinara a Alemania.

Italia, desde el comienzo, se ha venido oponiendo a la aplicación de sanciones al Reich, pues su comercio con Alemania es muy importante para que piense en perderlo.

El viernes llegarán los primeros ministros y ministros de Estado de Austria y Hungría para conferenciar con Mussolini. Se trata de una ostentosa manifestación de amistad entre las tres naciones signatarias del Pacto de Roma. La reunión estaba acordada desde antes de la violación del Pacto de Locarno por Alemania, pero tiene particular importancia en estos momentos por tratarse de un acercamiento de la Europa central que no agrada a Francia.

«La Tribuna», comentando hoy la violación alemana del Pacto de Locarno, ataca duramente a la Gran Bretaña y a Francia, diciendo que estas dos potencias son responsables del colapso del Pacto.

MERMA EL CONSUMO DE AZUCAR EN EUROPA

NUEVA YORK, marzo 16. (AP).—El consumo de azúcar en Alemania, Austria, Bulgaria, Checoeslovaquia, España, Francia, Holanda, Hungría, Polonia, Rumanía, Suecia y el Reino Unido de la Gran Bretaña durante los primeros cinco meses de su año de zafra de 1935-36 ascendió a 2.966.932 toneladas largas, valor crudo, o sea, una reducción, de 0.1 por ciento, o 3,221 toneladas contra una producción de 5.207.877 toneladas o sea, 563,044 toneladas menos que el año anterior, o el 9.3 por ciento.

El consumo de azúcar de remolacha en los Estados Unidos muestra, en febrero de este año, una reducción de 28,283 toneladas largas.

Diecinueve muertos, infinidad de heridos y daños materiales por valor de millones de pesos en las inundaciones de Estados Unidos

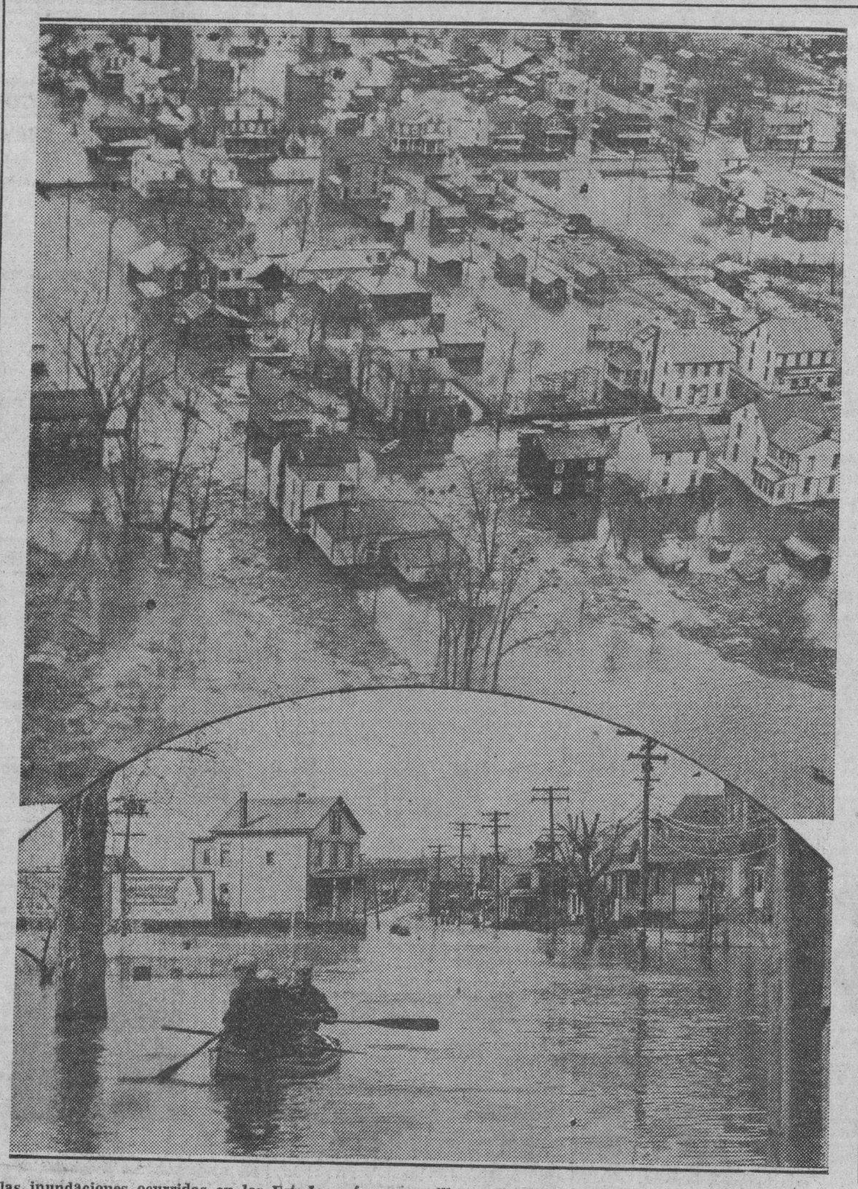

En las inundaciones ocurridas en los Estados más septentrionales de los Estados Unidos a consecuencia de las torrenciales lluvias de Primavera, hubo 19 muertos y multitud de heridos. Los daños ascienden a dos millones de pesos. En la parte superior, vista aérea de Middletown, Pennsylvania, anegada por las aguas del Susquehanna; abajo, una calle de Hawthorne, N. J., población invadida por las aguas del Passaic. (Foto AP.)

LOS SERVICIOS AEREOS DE ITALIA EN LIBIA SE MEJORARON NOTABLEMENTE

ROMA, marzo 16. (AP.).—Anuncióse hoy por el ministerio de Aeronáutica que habían sido mejorados en tal grado los servicios aero-militares de Libia que en lo sucesivo esas unidades serán consideradas como partes integrantes de la aviación continental.

HITLER LANZA EN FRANKFORT UN RETO A FRANCIA Y ANUNCIA QUE NO RETROCEDERA EN SU EMPEÑO

«Jamás toleraremos que los demás pacten Convenios que hayan de interesar la vida de Alemania», dijo. «No queremos nada de Francia, sino todo de Germania»

FRANCFORT SOBRE EL MAIN, Alemania, marzo 16. (AP).—El Canciller Hitler, haciendo del tratado franco-ruso de garantías mutuas, al cual puede adherirse Alemania cuando lo tenga por conveniente, tema de su peroración, arremetió contra Francia en un fogoso discurso, el tercero de la presente «campaña electoral», sosteniendo:

«¡Jamás toleraremos a los demás que pacten convenios que hayan de interesar a la vida eterna, inmortal de Alemania! ¡Ni Alemania ni la S. de las N., tienen importancia alguna cuando se trata de la existencia misma de 68.000.000 de personas.»

Como se sabe, el Fuehrer en su libro, «Mis luchas», expresa que Alemania debe engrandecerse a expensas de Rusia.

Poco antes de haber trepado a la plataforma desde donde se dirigió a la enorme masa que habría de escucharle, de un grito unánime se escuchaba: «¡Que salga el Fuehrer! ¡Que salga el Fuehrer!»

Unos minutos antes apenas, se había comunicado a Hitler que el Consejo de la S. de las N. había rechazado sus ofrecimientos de aceptar a discutir la cuestión de Locarno, después de la promesa previa de que se aceptarían los términos presentados por Alemania a la consideración de las potencias consignatarias del Tratado.

Dirigiéndose a la multitud, el Fuehrer tronó:

—¡Pueblo mío! Si esas proposiciones se rechazan, entonces, todos a una, poneos a mi disposición. Es imposible denegar justicia a un pueblo como el nuestro unido en un solo hombre, a un pueblo que es el amo de su propia casa.»

La multitud le aplaudió frenéticamente cuando lanzó un reto a Europa entera y pronunció frases todavía más cargadas de odio y fiereza que las dichas con anterioridad en Munich y Karlsruhe.

Entrando en el tema que le es favorito, de reclamar igualdad de derechos, requirió «igualdad para todos, también igualdad para nosotros y nada menos que esa igualdad».

Cuando terminaba dijo que el mundo sabría pronto que en Alemania no hay ni dos ni tres opiniones, sino una sola y es la que dicta el Fuehrer. Refiriéndose a sí mismo, dijo:

—El portavoz de Alemania representa esta unidad. No necesito para mí estas elecciones, porque estoy parado sobre mis pies en lugar seguro, sino para que de ellas saquen beneficio los extranjeros, que ganarán enterándose de que Alemania está unida».

Los comicios en cuestión se efectuarán el 29 de marzo, y, naturalmente, todos los votos, en un país como Alemania, donde no existe el sufragio, serán favorables a él. Sería imposible esperar disensiones, según creen los observadores.

Salvo en lo que se refiere a la manifestación en favor de Hitler, en la Renania no se celebró con militar boato el rompimiento con el artículo 173 del Tratado de Versalles, que imponía al Reich, el mantenimiento de un ejército de 100.000 hombres. En la zona del Rin se declararon en suspenso las fiestas por el restablecimiento del servicio militar, por evitar incidentes, dado los caldeados que están los ánimos. El general Hermann Goering jefe de la aviación, limitóse a una revista de las tropas aéreas.

Hitler terminó su peroración dirigiéndose a sus oyentes:

—Pueblo alemán: ¿quieres de verdad la paz con Francia?—y los que llenaban el vasto cobertizo respondieron con un «Ja» (sí) atronador, mientras pateaban el piso de tablas.

—¿Quereis acaso la opresión del pueblo?—Nein (no) fué la unánime respuesta.

—Tengo el convencimiento de que si se dirigiesen las mismas preguntas al pueblo francés, las respuestas no serían otras.

—De Francia nada queremos, pero de Alemania lo demandamos todo, agregó: ¡Queremos soberanía para Alemania! Nada más, pero nada menos. Nada que exista en el mundo podrá apartarnos de nuestra resolución.

Los obreros de New York acusan a los dueños de edificios

Dicen que después de que muchos firmaron el Pacto, éste no ha sido cumplido

NUEVA YORK, marzo 16. (AP)—Créese posible una nueva huelga de empleados de edificios con motivo de las acusaciones que han formulado los líderes del gremio contra los dueños de aquellos, asegurando que unos dos mil operadores de ascensores y otros empleados al regresar hoy al trabajo después de firmado ayer el convenio que puso fin a la huelga, se hallaron con la desagradable sorpresa que habían sido despedidos.

James J. Bambrick, presidente de la Unión de empleados de edificios, ha manifestado que la huelga que se decrete será más importante y decisiva que la pasada en el caso de que la junta patronal no respete la palabra que dió de readmitir al personal en huelga.

Agregó que ya han abandonado el trabajo 5.800 obreros en señal de protesta por la no readmisión de los dos mil huelguistas citados.

Bambrick declaró que la junta patronal había firmado el convenio que puso fin a la huelga «de mala fe y con la intención de no cumplirlo».

En contestación a los cargos que hace Bambrick, el Secretario ejecutivo de la junta patronal, William Rawlins, dijo:

«Existen pruebas de que la propia Unión ha actuado de mala fe por cuanto antes de las nueve de la mañana comenzaron a presentarse huelguistas con grandes letreros en los que se leía la palabra «lockout» que claramente se habían pintado con varias horas de antelación».

Agregó que no serán admitidos al trabajo los huelguistas que sean culpables de haber cometido actos de violencia así como en los casos en que sus puestos han sido ocupados por otros trabajadores a los cuales dieron seguridades de permanencia en el puesto».

En el Senado americano fué aprobado el aumento de los efectivos militares pero no así el canal de La Florida

Por su parte, la Cámara de Representantes espera conocer la recaudación de los impuestos antes de decidir respecto al programa del Gobierno en cuanto a reducción de aquéllos

WASHINGTON, marzo 16. (AP).—El Senado aceptó sin debate apenas la proposición de ley de aumentar los efectivos del ejército de 147,000 a 165,000 hombres, pero ha planteado una situación de crisis sin dar salida a la cuestión del Canal de La Florida.

LA CAMARA ESPERA LA RECAUDACION DE IMPUESTOS

WAHINGTON, marzo 16. (AP).—La Comisión de Hacienda de la Cámara de Representantes espera la compilación de los datos referentes al pago de impuestos sobre la renta durante el primer trimestre del presente año para ver si es posible reducir la cuantía de los impuestos que solicita el Gobierno.

Abrígase la esperanza de que la recaudación haya superado a los cálculos del fisco, en cuyo paso existe la posibilidad de que la Comisión modifique el programa de impuestos del Gobierno.

Se sabe que la Comisión de Medios y Arbitrios de la Cámara de Representantes ha resuelto la obtención de $620,000,000 mediante un impuesto sobre las utilidades no repartidas de las compañías anónimas así como sobre las convertidas en dividendos, pero todavía no ha llegado a un acuerdo acerca de los $172,000,000 restantes que reclama el Gobierno.

CURSADA LA INVITACION AL GOBIERNO PARAGUAYO POR ROOSEVELT

WASHINGTON, marzo 16. (AP). El Gobierno de los Estados Unidos, en consecuencia con su política, ha enviado invitaciones al Presidente Franco del Paraguay, cuyo régimen acaba de ser reconocido por los países representados en la Conferencia de Buenos Aires, para que indique si cree pertinente la celebración de una conferencia interamericana, que tendría lugar en la capital argentina a mediados de años. Los restantes gobiernos de América, ha respondido satisfactoriamente.

Protesta Italia por una matanza de obreros en Etiopía

Los etíopes se cebaron en los infelices trabajadores, masacrándolos de modo cruel

ROMA, marzo 17. (Radio Littorio):—El Ministerio de la Prensa y Propaganda da a conocer el texto de una enérgica Nota de protesta que el Gobierno italiano ha dirigido a la Sociedad de las Naciones, con motivo de la reciente y bárbara massacre de un grupo de trabajadores civiles por parte de una banda armada etíope.

«Con Nota fechada 9 de marzo el Gobierno italiano ha denunciado a la Sociedad de las Naciones las múltiples atrocidades de las que se hicieron culpables los Etíopes en el curso de una agresión armada que, el día 13 del pasado mes de febrero, realizaron contra un grupo de obreros italianos encargados de abrir caminos en el frente septentrional».

«La referida Nota, a la vez que enumera las horribles vejaciones a las que los infortunados obreros se vieron sometidos, pone de relieve que, muy lejos de ser una operación militar, trátase de una salvaje agresión contra hombres indefensos. La Nota es acompañada de una rica documentación fotográfica».

La Liga ha rechazado la propuesta de paz para tratar primero de los cargos que se hacen contra Alemania

En Berlín se espera que el asunto se arregle en tal forma que haga posible el envío de una delegación alemana para Londres, donde se tratará de la situación creada por Hitler

BERLIN, marzo 16. (AP.).—En vista de haber sido rechazada virtualmente la parte más importante de las demandas que hizo al Consejo de la Liga de las Naciones, Adolf Hitler se dirige esta noche a Berlín para estudiar la decisión del Consejo que llegó a manos del Gobierno en los momentos en que el Fuehrer pronunciaba un discurso en Frankfort on Main.

Los funcionarios se han abstenido de hacer predicciones acerca de la política que seguirá el Fuehrer ahora que la Liga de las Naciones ha rechazado la discusión de las proposiciones de paz antes de debatir los cargos que hacen Francia y Bélgica a Alemania de haber violado el Tratado de Locarno.

Créese que el Fuehrer resolverá este problema a su manera, sin tener muy en cuenta los consejos de Wilhelmstrasse.

Se presume sin embargo, que dará contestación a la comunicación de la Liga.

Aunque su discurso en Frankfort on Main estuvo lleno de declaraciones y apelaciones al pueblo alemán para que respalde su acción, se dice que tales frases no excluyen necesariamente las maniobras diplomáticas.

El Fuehrer pronunció hoy uno de sus muchos discursos de propaganda electoral ante una de las grandes reuniones del pueblo con ocasión de celebrarse el «Día de la Defensa».

Antes de salir de Frankfort dictó un decreto, diciendo que los ejércitos de Alemania «jamás serán conquistados».

Hitler confirió nuevas banderas regimentales a las tropas en el primer aniversario del rearme alemán.

«La gloriosa carrera de los viejos ejércitos fué interrumpida por los acontecimientos de 1918», dice el decreto de Hitler. «Los valientes soldados cuyo espíritu ha quedado bien probado en las pasadas centurias, podrán ser contenidos en tiempos de desgracia nacional, pero jamás serán conquistados».

En el Ministerio de Relaciones Exteriores se cree que existen tres caminos a seguir con motivo de la posible acción de la Liga de las Naciones.

El primero —que es en el que confía Wilhelmstrasse— es que se haga posible la inmediata salida de una delegación alemana hacia Londres. Esto significaría que la Liga debe aceptar las condiciones fijadas por Hitler para el envío de tal representación.

El segundo consiste en una posible decisión de la Liga de las Naciones concebida en tales términos que hiciera necesaria una nueva respuesta alemana.

El tercero —un «no» inequívoco a las condiciones alemanes— no se considera posible por los funcionarios alemanes.

LA PRENSA ALEMANA DICE QUE HITLER NO PIDIO SEGURIDADES DEL CONSEJO DE LA LIGA DE LAS NACIONES

BERLIN, marzo 16. (AP.).—Un alto funcionario del Gobierno indicó esta noche con la declaración de que «probablemente iremos» a Londres, que es posible que el Reichsfuehrer Hitler acepte la decisión del Consejo de la Liga de las Naciones referente a la disputa de Locarno.

Simultáneamente se ha sabido que Friedrich Gaus, uno de los delegados alemanes que participaron en la Conferencia de Locarno hace once meses, ha estado en Londres desde el viernes.

Si el Canciller acepta la decisión del Consejo se cree que enviará a Joachim von Ribentrop para que represente a la nación nazi en las reuniones del Consejo de la Liga de las Naciones.

La Prensa parece estar preparando el camino para la aceptación, diciendo que la respuesta del Consejo a Reichsfuehrer es «una nueva invitación a base de la completa igualdad».

La Prensa alemana dice que Hitler no pidió al Consejo que discutiese su proposición, sino «que dirigió esa parte de su respuesta del sábado a las potencias de Locarno, estableciendo la debida distinción entre ellas y el Consejo».

Parte de la prensa se muestra sorprendida de que el Consejo de la Liga de las Naciones haya confundido los términos.

Agrega que ahora es posible, al finalizar la presente sesión del Consejo, que se convoque una gran conferencia para tratar de la oferta que ha hecho Hitler, de negociar un nuevo tratado de paz en Europa.

«El último párrafo de la contestación del Consejo al Gobierno alemán, que puede considerarse como resultado de la complicada situación dice: «Respecto a la segunda cuestión debe manifestarse que no es misión del Consejo dar al Gobierno las seguridades que desea». A esto agrega el «Berliner Tageblatt» que le parece bien la respuesta.

«La segunda condición de la respuesta alemana —continúa diciendo el periódico— fué la adición del Reich a su demanda de completa igualdad que las potencias extranjeras se dispongan en su oportunidad a comenzar negociaciones sobre las proposiciones alemanas.

«Pero Alemania jamás ha pedido seguridades del Consejo. Por el contrario, el último párrafo de la respuesta alemana dice: «El Gobierno alemán a este fin (el de obtener la seguridad) se pondrá en contacto con el Gobierno británico si las condiciones lo aconsejan.»

Francia exigirá a Gran Bretaña que cumpla los pactos

En el Gabinete francés existe acuerdo sobre la posibilidad de dejar la Liga

PARIS, marzo 16. (AP).—Según el periódico, «Le Matin», el Gobierno francés está resuelto a llegar hasta el final en la demanda de que la Gran Bretaña, cumpla con las obligaciones que respecto de Francia contiene para ella el artículo 4, párrafo III, del Tratado de Locarno.

La misma publicación mantiene que el Gobierno francés ha llegado a la conclusión de que a nada conduciría el ser miembro un Estado de la Sociedad de las Naciones, cuando necesita que se le concedan las garantías que por los tratados hay que darles. Aunque «Le Matin» hace estos comentarios, no se ha podido comprobar que el Gobierno tenga el propósito de abandonar la Sociedad de las Naciones.

«Existe, dice el periódico referido, perfecto acuerdo en el Gabinete acerca de la posibilidad de abandonar la Sociedad de las Naciones. Pudiera agregarse que en todo caso, Francia se encuentra resuelta a hacer respetar su firma, puesta al pie de un convenio».

«The Associated Press», considera que estas palabras quieren decir que Francia está decidida al empleo de la fuerza para arrojar a los alemanes de la Renania.

«El Gobierno conceptúa, agrega «Le Matin», que la Sociedad de las Naciones no sólo no es capaz de hacerse respetar sino que tampoco se pone de acuerdo para reconocer la violación de los tratados. En tales condiciones, es completamente inútil que un pueblo leal continúe haciéndose representar en tal asamblea».

SEPULTADOS EN SAN PABLO LOS RESTOS DEL EARL DE BEATTY

LONDRES, marzo 16. (AP).—Hoy fueron sepultados los restos del Earl de Beatty junto a las tumbas de Nelson y Jellicoe, en la Catedral anglicana de San Pablo.

El arzobispo de Canterbury dijo el panegírico del héroe comparándolo con Nelson, en su pasión por la victoria. El traslado del cadáver fué una magnífica manifestación de pompa guerrera.

El Earl de Beatty fué el héroe de la batalla del Skagerrack.

Reconoce el Gobierno ruso que su cacareado plan para aumento de la producción industrial ha fracasado

Manifestando que el proyecto no respondió a las esperanzas que sobre él se habían concebido, dictó órdenes a fin de eliminar el sabotaje y la burocracia, como los responsables

MOSCU, marzo 16. (AP).—El Gobierno soviético admitió esta noche que el movimiento Stakronoff para aumentar la producción industrial no ha respondido a las esperanzas que se habían puesto en el mismo e inmediatamente dictó las órdenes oportunas para eliminar el sabotaje y la burocracia, a los que se hace responsable del fracaso del plan.

Los directores de las principales ramas de la industria pesada y los managers de muchas fábricas y minas han sido citados a una conferencia por el Comisario de Industrias Pesadas Ordzhonikidze, quien les dijo que la escasez de la producción tiene que verse en el mes de abril.

Los datos oficiales publicados hoy revelan que en muchos casos no sólo no se han logrado los esperados momentos, sino que aún han ocurrido reducciones de la producción conforme a los cálculos. Uno de los ejemplos más notables que se han apuntado es el de las minas de carbón del Don, en donde se inició el movimiento Stakhanoff. La producción de tales minas en el mes de enero, febrero y la primera parte de marzo, ha sido inferior a lo que se había calculado.

El «Isvestia», afirma que la causa de este fracaso hay que buscarlo en el sabotaje. Se citan, como casos especiales del fracaso, las minas de cobre, el petróleo y la producción industrial de acero y hierro forjado También ha decaído la producción de carros del ferrocarril.

Los aumentos producidos por el sistema Stakhnoff se registraron principalmente en el último cuarto de 1935. Los periódicos sostienen que muchos obreros quieren ingresar en el movimiento, pero que han fracasa a consecuencia de la falta de organización y la carencia de medios.

El «Pravda» culpa de un principal modo a los saboteadores de estos hechos y les advierte que serán castigados con mano dura.

JORGE BERNARD SHAW VA PARA SAN SALVADOR

SAN SALVADOR, marzo 16. (AP.)—Se espera a Bernard Shaw el 18 en el vapor «Arandora Star», pero se manifiesta que el famoso dramaturgo ha declarado que no quisiera que fueran a molestarlo los periodistas.

LOS ESPOSOS ROOSEVELT SE CASARON HACE 31 AÑOS

WASHINGTON, marzo 16. (AP.)—Mañana hará que el Presidente Roosevelt y Mrs. Roosevelt llevan de casados 31 años, ofreciendo un almuerzo íntimo a sus amistades en la Casa Blanca.

ACTUALIDAD INTERNACIONAL

FRANCIA, llevando al Consejo de la Sociedad de las Naciones el problema del cumplimiento del pacto de Locarno, demanda primeramente la declaratoria de violación de ese instrumento contra el Reich Alemán. La Gran Bretaña, entretanto, titubea. Opina en favor de las tantas veces fracasadas negociaciones directas, que en 1923 no sirvieron sino para el alejamiento de Polonia de la política occidental y la formación de un bloque diplomático con Hitler. El artículo V del pacto de Locarno, establece: «Si una de las partes mencionadas en el artículo III rehusa conformarse con el método de regulación acífica o de decisión arbitral y judiciaria y comete una violación del artículo III del presente tratado o una infracción de los artículos 42 o 43 del Tratado de Versalles (que disponen la desmilitarización de la Renania), se aplicarán las disposiciones del artículo IV del presente tratado».

El artículo IV del Tratado establece: «(1) Si una de las partes contratantes entendiera que se ha cometido, o se comete, cualquier violación del artículo II del presente tratado, o de los artículos 42 y 43 del Tratado de Versalles, someterá inmediatamente la cuestión al Consejo de la Sociedad de las Naciones.

«(2) Apenas haya comprobado el Consejo de la Sociedad de las Naciones la existencia de tal violación o infracción, avisará sin demora a las potencias signatarias del presente tratado y cada una se compromete a prestar en dicho caso su asistencia a la potencia contra la cual haya dirigido el acto denunciado».

La concentración de fuerzas en la zona desmilitarizada establece también obligaciones que no están muy bien precisadas, pero que obligan a las partes a obrar de conformidad con lo que recomiende el Consejo de la Sociedad de las Naciones.

AHORA bien, de conformidad con los tratados de arbitraje B y C anexos al proyecto de Locarno en lo que se refiere al pacto renano entre Alemania y Bélgica, y Alemania y Francia, las diferencias a que se refiere el artículo III tienen que someterse al juicio de un tribunal internacional o al de la Haya, bien precisado; pero antes de recurrir a ese procedimiento hay que ir ante una Comisión de Conciliación, fracasada la cual, se pasará a la Corte Mundial. Si Alemania rechazara todos estos medios, entonces se procedería a la ejecución íntegra del artículo 16 del Pacto de la Sociedad de las Naciones. Mas, con la actitud que la Gran Bretaña viene observando en todo esto, es dudoso que se vaya muy lejos en la aplicación de las medidas de castigo, y es probable que se opte por procedimientos dilatorios. Si Francia hace cumplir íntegramente los tratados, por lo que la Gran Bretaña ha firmado, no hay escapatoria posible y estas eventualidades las habrá estudiado, seguramente, el Fuehrer nazi. Hitler conoce que la política tradicional de la Gran Bretaña es impedir la hegemonía francesa en la Renania, y se opondrá a una empresa como la del Ruhr. Pero ¿cuál será la política británica respecto de Alemania cuando el movimiento de avance sobre el Levante, no ha detenido el engrandecimiento de la industria de construcciones marítimas del Reich? Alemania ha pasado ya al segundo lugar en la estadística de esa actividad. El crecimiento es asombroso: en octubre primero de 1933 se estaban construyendo 31,000 toneladas, y en 1ro. de octubre de 1935, un total de 305,220, o sea el déquiplo. Representa esto una mayor capacidad de los astilleros, aunque todavía la de Alemania, en relación con la del Inglaterra, está en proporción de 0.6 a 2.5, visiblemente.

PARA Alemania había dos caminos: proyectarse hacia el mar o seguir el movimiento hacia el levante. Para que el desarrollo marítimo alemán no alcance la fuerza que tanto teme la Gran Bretaña, pudiera seguirse la política de cerrar al Reich los mercados de Europa Enclavada, es decir, la Europa sin puertos, para que Checoeslovaquia y Hungría no empleen los ferrocarriles y puertos alemanes en su comercio interior. De esta manera, la marina anseática se estacionaría, pero ello, por consecuencia misma de los hechos, haría que el movimiento por la Anschluss fuese más recio. El acortar los contingentes de tráfico a la marina mercante germana, huyendo de las desembocaduras de Hamburgo, Bremen, Lubeck y Stettin, favorecería a Trieste, Fiume y Génova. Mas, esto último significa para la Gran Bretaña el aumento del potencial marítimo de los italianos, en el Mediterráneo. De ahí los prodigios de equilibrio que intenta hacer, entre Alemania e Italia, con concesiones, estira y encoge, el Almirantazgo británico. Para Hitler la elección no puede ser dudosa. ¿Cómo vamos a pensar que Alemania pretenda germanizar a los eslavos rusos cuando puede intentar dominar a los germanos del Danubio y del litoral balta? Más que Ukrania, para el porvenir mercantil alemán son importantes los estados que tienen acceso por vías alemanas al mar y están altamente industrializados. De ahí, el motivo económico capital de la Anschluss... (J. L. M.)

Un detenido por alarmar sin causa a Bárbara Hutton

Le hizo creer, que iban a secuestrar a su hijo y le exigió dinero por los datos

MANCHESTER, Inglaterra, marzo 16. (AP).—Según la policía, el indigente inglés Alfred Molyneux, de 31 años, confesó haber exigido 200 libras esterlinas a Bárbara Hutton, heredera de los millones de los Woolworth y esposa del conde danés, Haugwitz-Reventlow, para enterarla de los planes que contra su hijo nacido el 24 de febrero, se urdían, entre ellos el secuestro.

El indigente dijo que él sabía perfectamente que es falso que nadie intentara secuestrar al pequeño, pero que lo hizo desesperado por la inanición, pues quería dinero, lamentando ahora que ello pudiera inquietar a la condesa.

Molyneaux fué arrestado cuando iba en busca del paquete con el dinero, que debía entregársele de conformidad con las indicaciones que él daba en una carta dirigida a la condesa.

La carta que él dirigiera a Bárbara fué cursada por ésta a su abogado, el cual a su vez la entregó a la policía.

M.E.C.D. 2016

SUPLEMENTO DIARIO EN ROTOGRABADO

DIARIO DE LA MARINA

ACTUALIDAD NACIONAL E INTERNACIONAL

LA HABANA, MARTES, 17 DE MARZO DE 1936

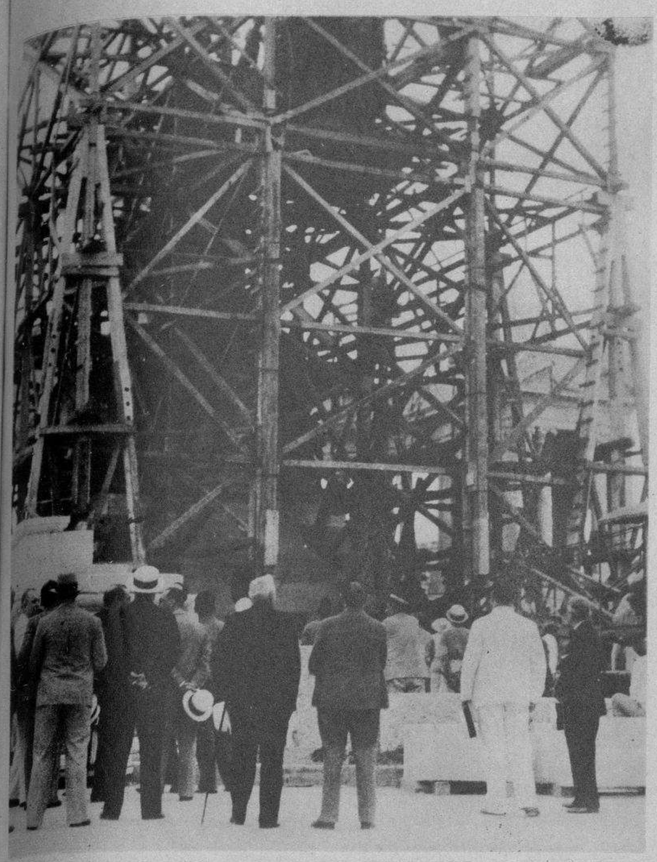

EL MOMENTO en que era colocado—operación que se efectuó ayer con gran rapidez—el grupo central remate del monumento al general José Miguel Gómez, ante numeroso público (Foto D. M.)

ANTE NUMEROSA concurrencia, quedó colocado el remate del cuerpo central del monumento al General José Miguel Gómez, en la mañana de ayer. En la escalinata, pueden verse numerosas personalidades de las que asistieron al acto, entre las que se distinguen el Sec. de O. P., Ing. Echarte, Coello, nuestros compañeros Posada y Álvarez, el escultor Boada y otros (Foto D. M.)

JULIO RABEL y Margarita Zayas de Rabel, una pareja distinguida de las que asistieron al baile del pasado sábado en el Habana Yacht Club (Foto D. M.)

EL BAILE de «mamarrachos», en el Miramar Yacht Club reunió, el pasado sábado, a numerosos elementos de nuestra buena sociedad (Foto D. M.)

EL PASADO SABADO, el Sr. Presidente de la República asistió al Yacht Club. En su mesa, además de las distinguidas personalidades de nuestro mundo político y social, que se sentaron, bellas señoritas exornaron la grata velada del primer magistrado cubano (Foto D. M.)

EL TRADICIONAL baile de «mamarracros», llevado a cabo en el Habana Yacht Club, el pasado sábado, constituyó un éxito sin precedentes para el aludido centro aristocrático. Nuestra foto recoge algunos de los asistentes, entre los que figuran bellas damas y señoritas (Foto D. M.)

LA MESA DEL ex Alcalde, Dr. Guillermo Belt y de su esposa Cuquita Martínez, con el Embajador de España e hija Marilis, el Sec. de Estado y señora de Echarte, y los Condes del Rivero, que asistieron al baile del H. Y. C. (Foto D.)

GROTESCO y optimista, este grupo de «mamarrachos» que asistió al baile del Miramar Yacht Clnb, hace las delicias de la bella representación femenina que exornó aquellos salones. El baile del pasado sábado, constituyó un éxito más en la historia de aquel centro social (Foto D. M.)

EN EL PALCO presidencial del Jockey Club, aparecen el señor Presidente de la República en unión de su hija, la señora Georgina Barnet, su esposo y la señorita Manolita Bravo y los señores Nicolás Bravo y el Secretario de Legación Agregado al Protocolo, Sr. P. Espinosa (Foto D. M.)

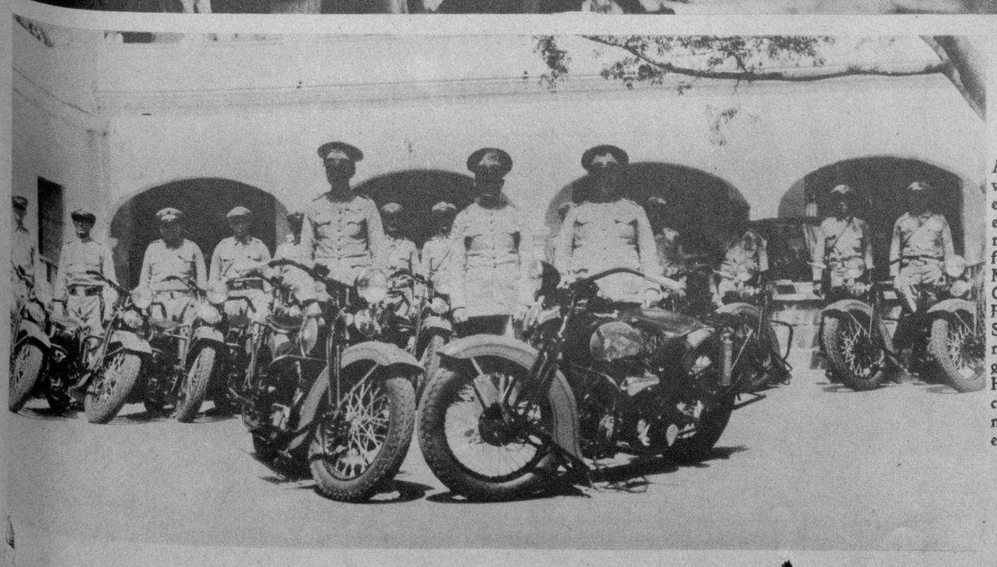

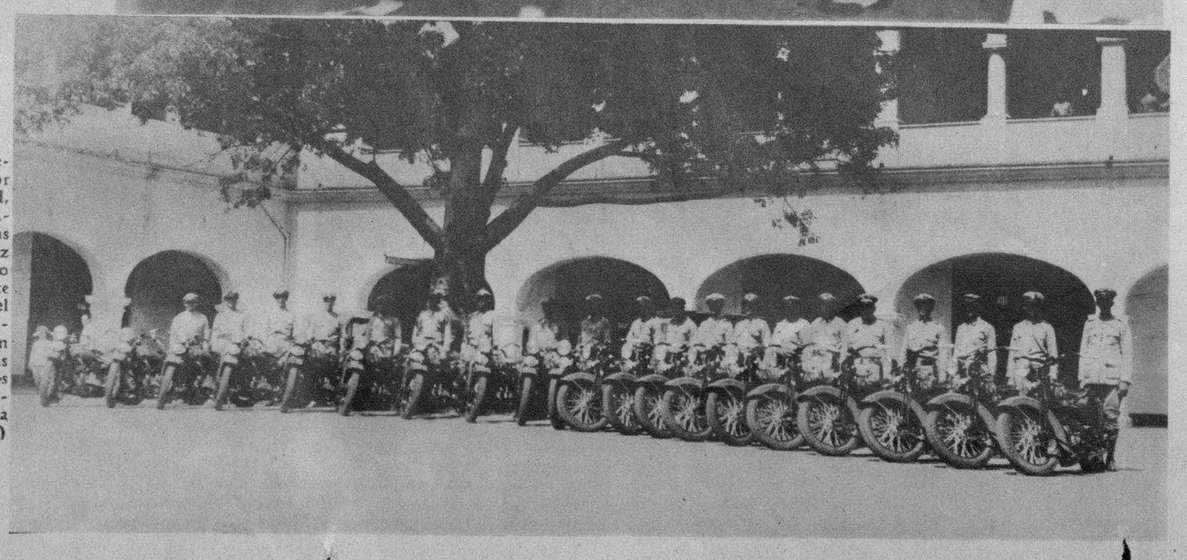

ASPECTO general de las nuevas motocicletas adquiridas por el Ejército, con su personal, en el Cuartel «Emilio Alvarez». Aparecen en una de las fotos el teniente coronel López Migoya, el capitán Antonio Cantilo Alvarez y el teniente Fausto Rodríguez, Jefe del Servicio de Vigilancia de Carreteras. En la otra foto: un grupo de las nuevas máquinas Harley Davidson, equipadas con los accesorios más modernos para servicios de vigilancia en carreteras (Fotos D. M.)

M.E.C.D. 2016

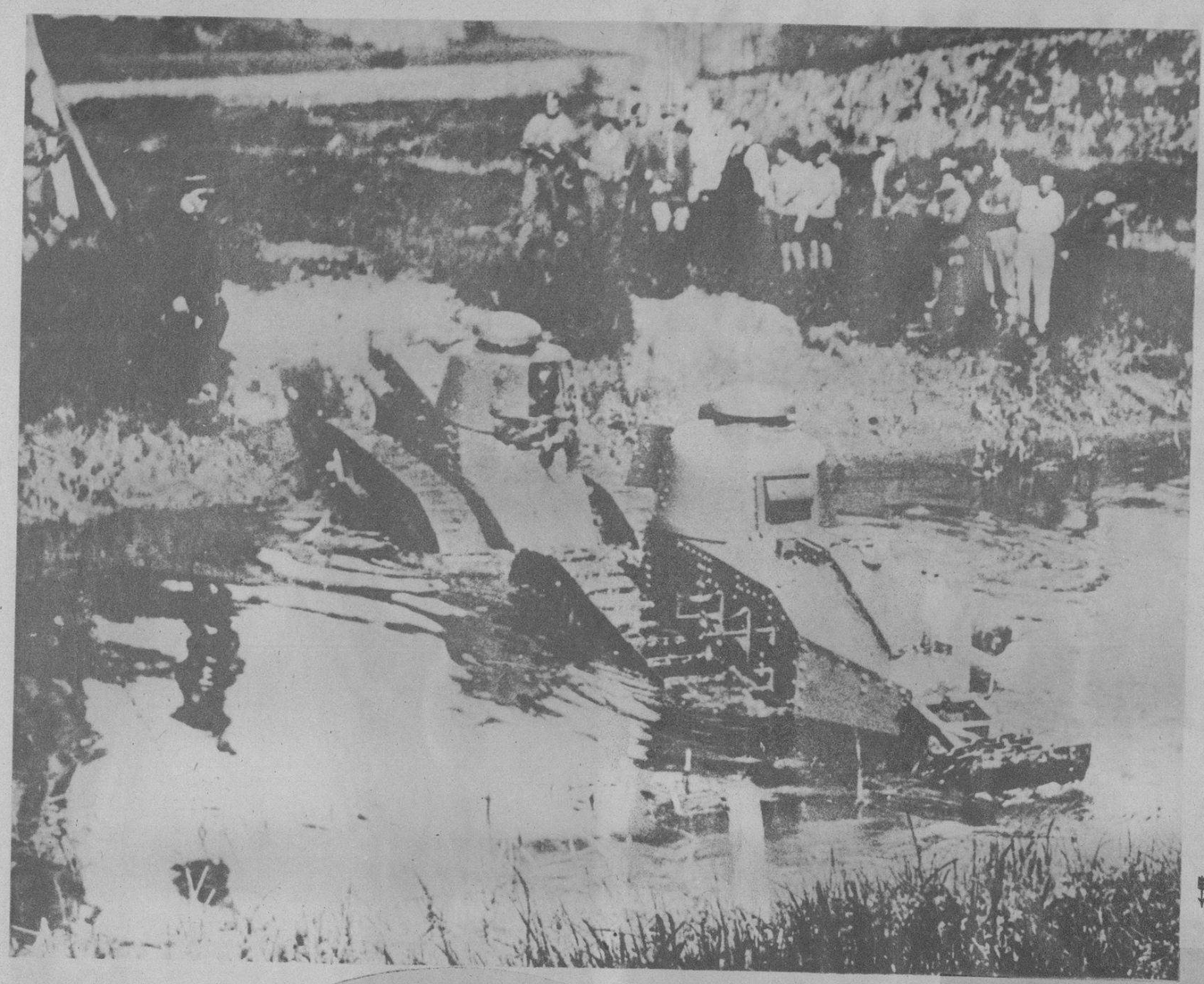

INMEDIATAMENTE de ser ocupada la zona del Rin por las fuerzas de Alemania, Francia ha movido hacia su frontera potentes elementos de guerra, entre los que se incluyen numerosos tanques, como los que muestra nuestra foto (Foto Wide)

FRENTE al Palacio del Khedive (el de la cúpula), en Alejandría, hállanse estacionados numerosos hidroaviones de las reales fuerzas británicas. Desde la bahía, ofrece Alejandría, además, un pintoresco aspecto (F. W.)

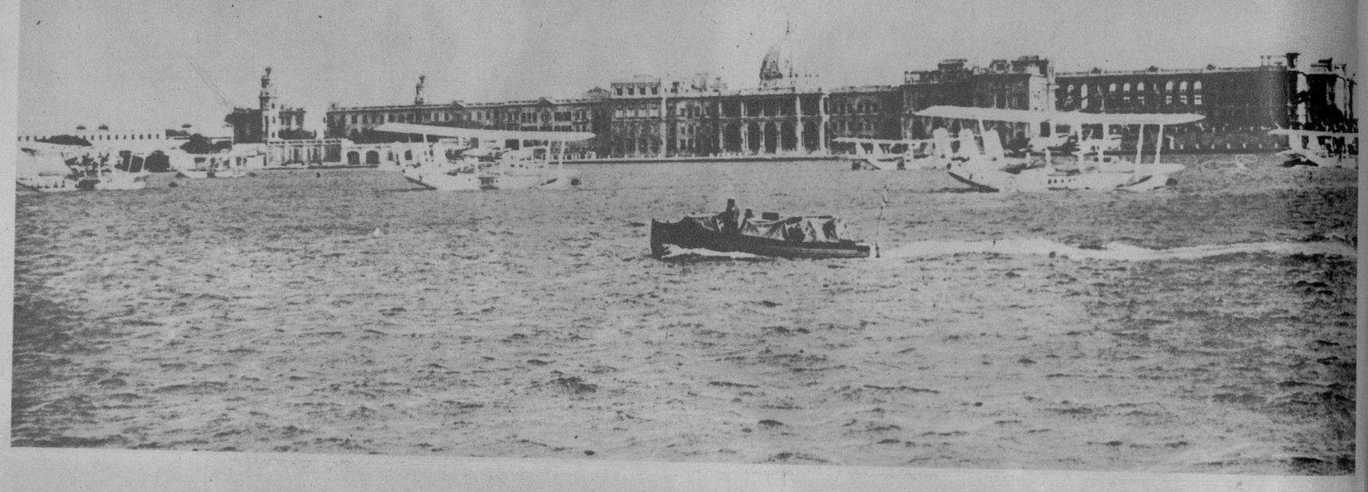

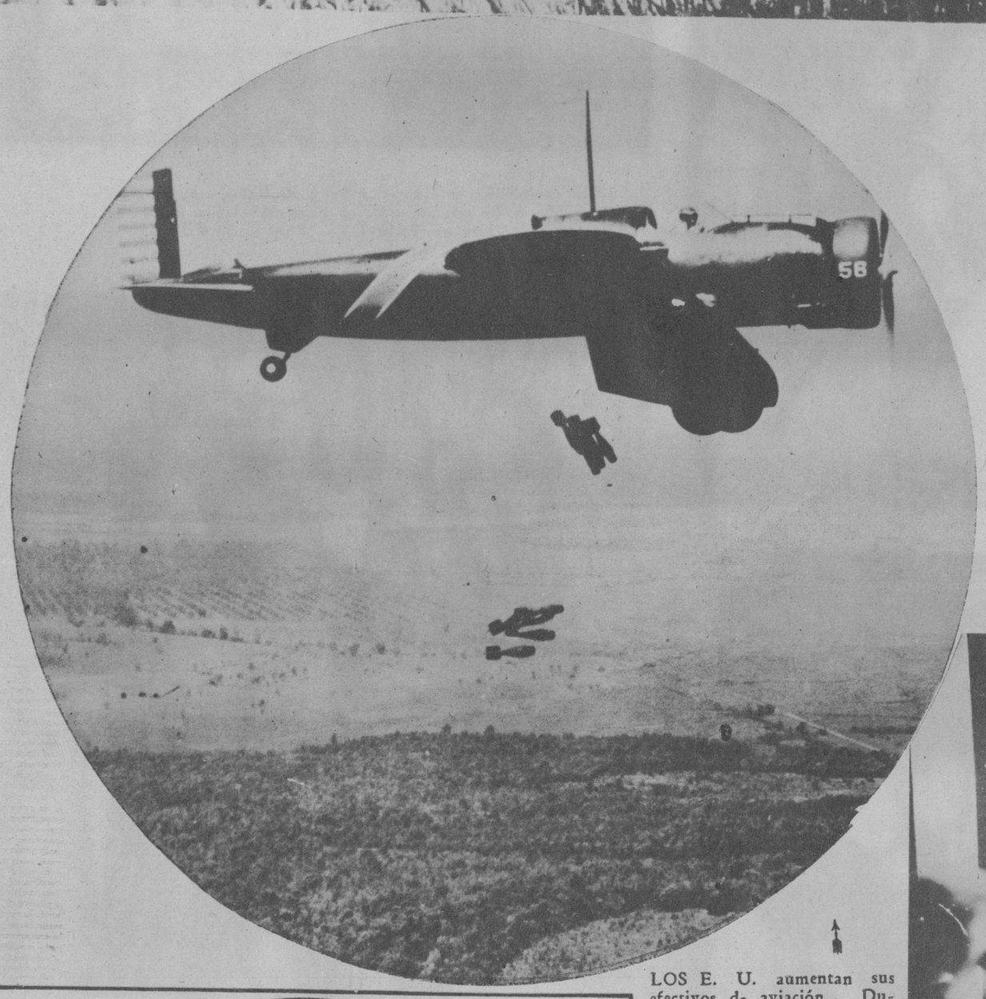

LOS E. U. aumentan sus efectivos de aviación. Durante los ejercicios llevados a cabo en Barkdale Field (Luisiana), este Curtiss A-12, perteneciente a las escuadrillas de bombardeo recientemente adquiridas por el ejército de los E. U., han llevado a cabo ejercicios de lanzamiento de bombas. Nuestra foto recoge el instante de un supuesto ataque desde el aire, por uno de los Curtiss (Foto Wide)

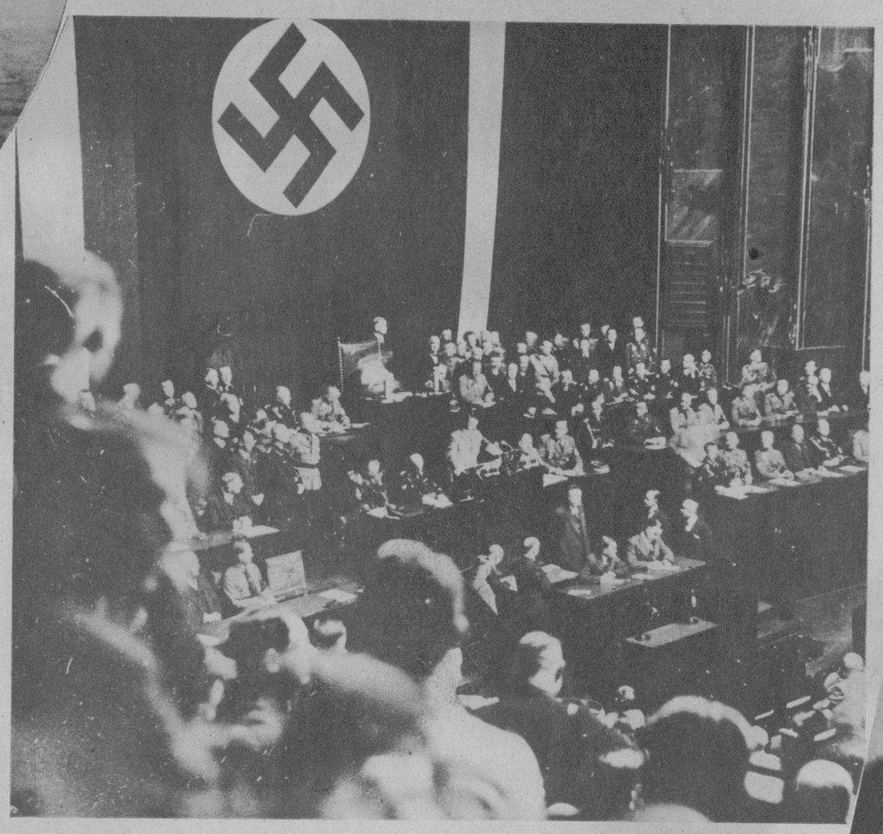

UNA SESION histórica del Reichstag alemán, ante el cual Hitler explicó las razones que le obligaban a ocupar militarmente la zona del Rin, anulando con ello las cláusulas del Pacto de Locarno (Foto Wide)

ESTA NIÑA tan linda es la hija del ex campeón mundial de boxeo, Jack Dempsey, que, según los últimos cables de la prensa, está amenazada con ser secuestrada para pedir fuerte rescate por ella. Creemos que los bandidos no lo han pensado bien, pues el en un tiempo gran Dempsey todavía es capaz de darle un susto a cualquiera. Dos agentes del Departamento de Justicia se han encargado de la custodia de la pequeña Joan (Foto Wide World)

UN TANQUE germano, saliendo de un bosque de pinos, en las cercanías de Berlín, durante las pruebas llevadas a cabo recientemente, de numerosos de ellos entregados al ejército. Se comprobó que pueden «llevarse por delante» pinos, arbustos y cuanto encuentran a su paso (Foto Wide)

Siempre uso el delicioso "Jabón Hiel de Vaca" de Crusellas Que dá al cutis inmejorables resultados
Mary Mesa

El Jabón de Hiel de Vaca de Crusellas blanquea y suaviza el Cutis, dejándolo deliciosamente perfumado. Por ello, es indispensable para el baño y el tocador.

10¢

Sintonice la Hora JABON DE HIEL DE VACA DE CRUSELLAS todos los miércoles, de 6 a 7 p. m. por las estaciones: C.O.C.O. de onda corta en 6010 Kc., C.M.Q. en 840 Kc. y C.M.B.Z. en 1000 Kc.

Las envolturas del Jabón de Hiel de Vaca de Crusellas, sirven para participar en los famosos Concursos "JABON CANDADO"

¡Su orgullo! Hágalo feliz, téngalo sonrosado, risueño y en perfecta salud. Esto es fácil de conseguir, empleando la LECHE IRRADIADA DRYCO. Las criaturas no necesitan remedios, pero si necesitan un alimento completo, él que más se aproxima a la leche materna, que es:

DRYCO

SU HIJO

M.E.C.D. 2016

MARIA ELENA, FLOR DE FUEGO, un romance musical todo hablado y cantado en español, presentado por la Columbia Pictures.

Otro aspecto de «La Bamba», el hit coreográfico de «María Elena, Flor de Fuego»

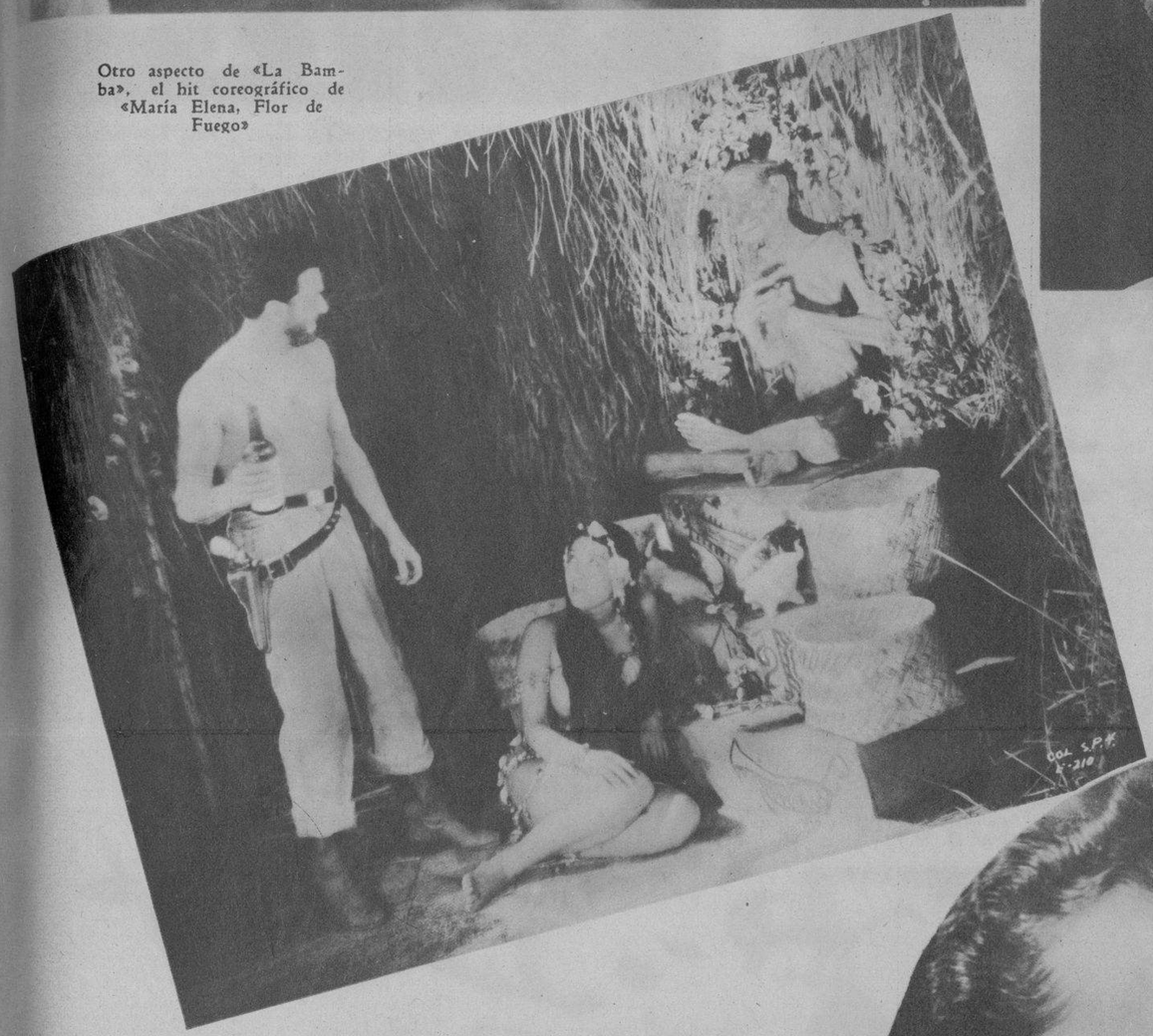

Otra escena muy impresionante de «María Elena, Flor de Fuego»

Esta película, que se estrenará mañana en el ALKAZAR, es un idilio de románticos perfiles, que se desarrolla a la vera del mar y en el cual se hace un bello derroche del cancionero suramericano.

Entre sus números musicales llamará la atención

LA BAMBA

super-rumba, plena de ritmos dislocantes, la última novedad coreográfica de la pantalla, más apasionante que la Carioca y el Continental.

Carmen Guerrero y Juan José Martínez Casado, principales intérpretes de «María Elena, Flor de Fuego»

«La Bamba»: un frenesí de ritmos tropicales

Juan José Martínez Casado, joven y simpático artista cubano, uno de los principales intérpretes de «María Elena, Flor de Fuego»

Una de las escenas más emocionantes de «María Elena, Flor de Fuego», película de la Columbia que se estrenará mañana en el «Alkázar»

El país de las mujeres... La poesía ruda y palpitante de lo primitivo

M.E.C.D. 2016

KAY FRANCIS y Sybil Jason, en la mejor creación de la Reina del Cine, AMORES TRAGICOS, que se exhibe actualmente en el aristocrático Teatro Encanto, actuando con ella Ian Hunter y Paul Lukas

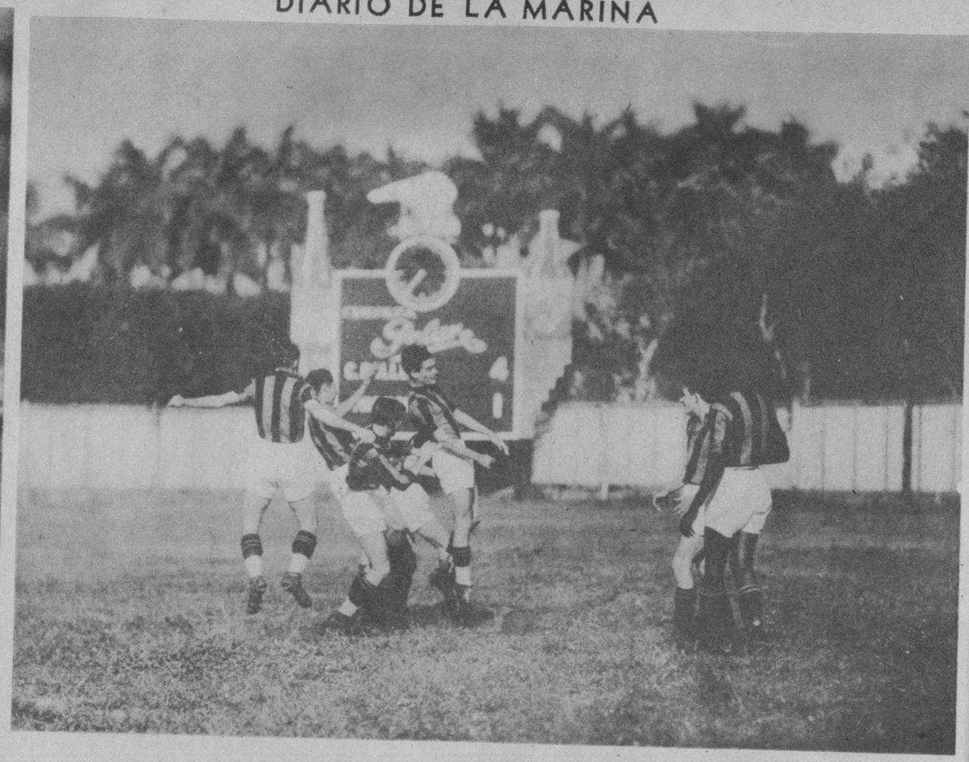

INSTANTANEA del interesante partido celebrado en el Stadium Polar, el pasado domingo, entre Hispano y Centro Gallego, ganando estos últimos 4x1 (Foto D. M.)

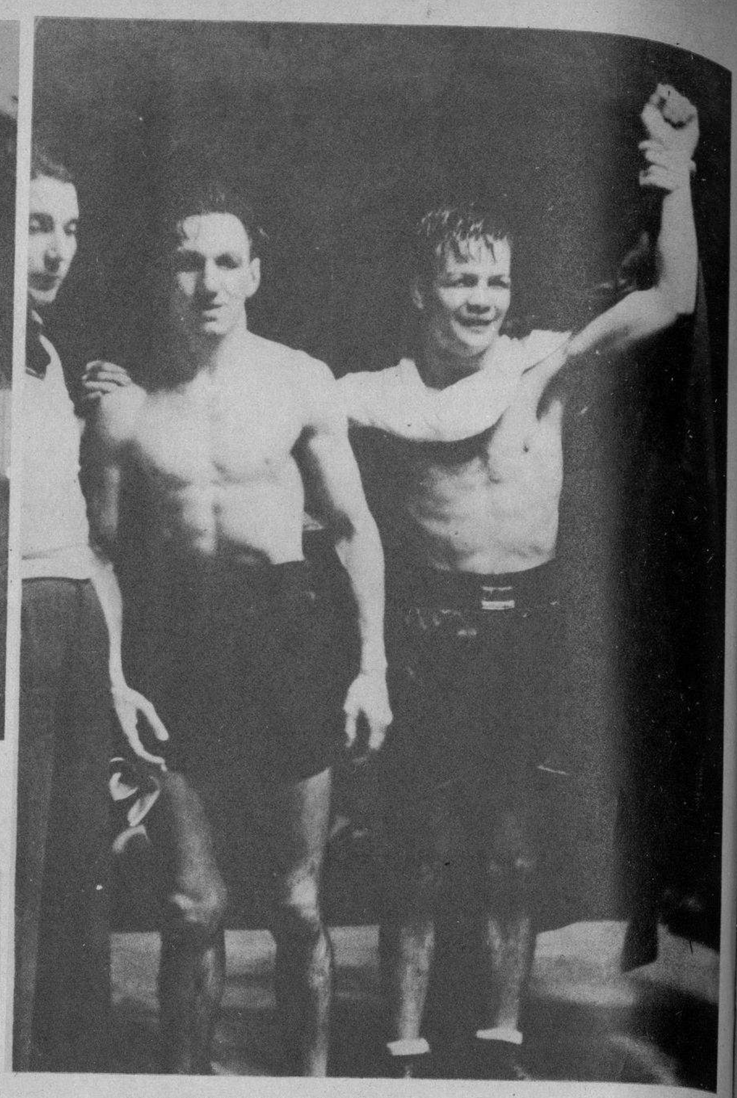

FREDY MILLER, VENCEDOR.—Junto a Fillo Echevarría, aparece el campeón Fredy Miller, después de habérsele adjudicado la victoria sobre el cubano, por decisión. Fillo, sonriente, pudo aguantarle hasta el final, ofreciendo a los fanáticos una pelea inolvidable (Foto D. M.)

UNA COMISION — integrada por los señores Carlos Fernández, Carlos Alvera, Antonio Pastor y Carlos Mata Trujillo—que llegó a la Habana con el fin de entrevistarse con el señor Presidente de la República, del cual piensan recabar el aumento de cuota para el Central «Santa Lutgarda» (Santa Clara). Los distinguidos comisionados visitaron nuestra redacción (F. D. M.)

EL PASADO domingo se ofreció en el Hotel Plaza—por la Asociación de Representantes del Comercio—, un banquete al ex Presidente de tal Asociación, Sr. Manuel A. del Toro, por su labor excepcional al frente de ella. Sentáronse junto al homenajeado, el Dr. Nicolás Sierra, Presidente de la Polar, y los señores Lozano, Portas (Jefe de Ventas de la Tropical), González Rodríguez, Fuentes Aguilera, Díaz, Fuentes y otros (Foto D. M.)

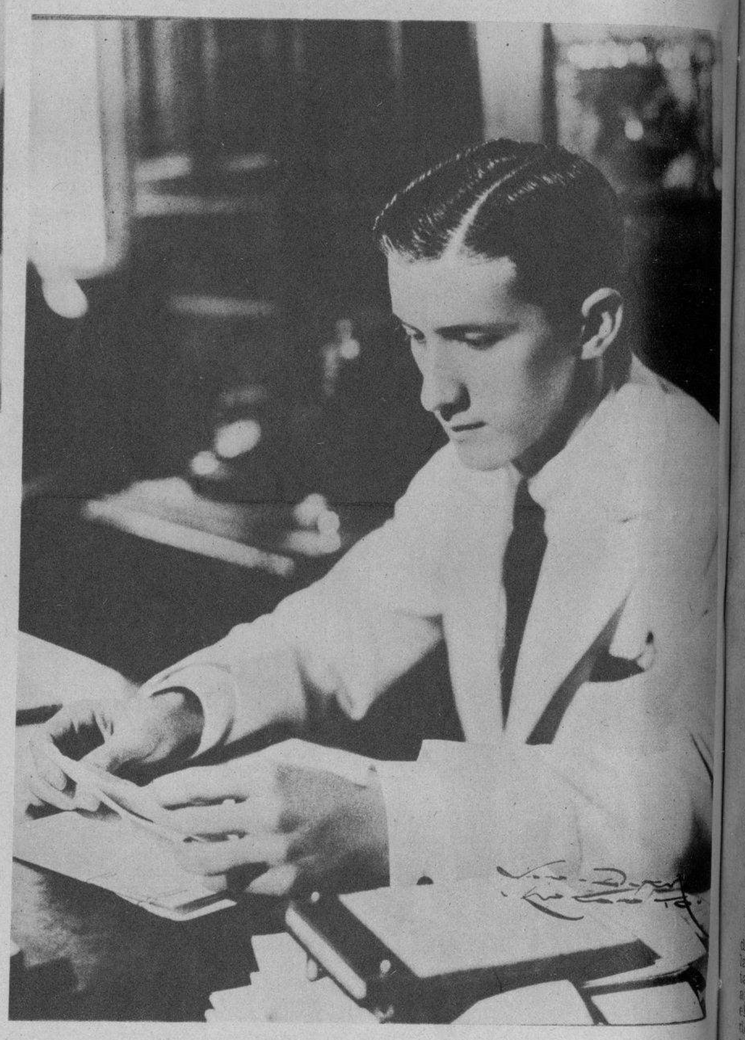

EL DR. GUILLERMO BELT, ex Alcalde de la Habana, el cual recibió el domingo pasado el título de Socio de Honor de la prestigiosa y centenaria institución cubana, «Sociedad de amigos del país» (Foto D. M.)

EL DOMINGO llegó, procedente de N. Y., el Gral. Ottmann, de la Reserva de los E. U. Le acompañan en la foto su esposa, Mrs. Ottmann, el distinguido matrimonio Sr. David Masnata y Sra. Aurora Quesada, el Dr. Eulalio Guerra, del Protocolo de la Secretaría de Estado, el capitán Larrubia, en representación del coronel Batista, el Sr. Baños, del Chase Bank de esta capital y numerosos amigos (Foto D. M.)

PROCEDENTE del Norte llegó a la Habana, después de haber realizado una fructuosa labor, el Sr. José Peón, director de películas y una de las más destacadas figuras en nuestras actividades cinematográficas. Diéronle la bienvenida sus familiares y un nutrido grupo de sus amistades (Foto D. M.)

LAS SRAS. GLORIA de las Cuevas; de Fritot y Heroica Puncet de Viamontes en unión del joven Mario Labrit y de las Cuevas, en el Jockey Club de Marianao (F. D. M.)

UNA MESA adornada con la gracia femenina de Edith Sierra, Beatriz González y Zoila Rodríguez a las que acompaña el Sr. M. Casanova, en el Jockey Club (Foto D. M.)

SRA. PASTORA Valdés, Srta. Carmita García y Srta. Josefina Selleras, en el campo del Jockey Club, el domingo pasado presenciando las carreras (Foto D. M.)

DRIL BLANCO
GARANTIZADO $100 LEGITIMO
Thos Taylor Sons
TRADE MARK
IMPORTADO POR SOBRINOS DE NAZABAL

Vea el surtido que acabamos de recibir, en relojes, lámparas objetos de arte y de utilidad. Visite nuestra exposición
Joyeria "El Gallo"
San RAFAEL e INDUSTRIA
TEL. M-2933

CACTUS
LA PLANTA DE MODA
ADQUIERALAS EN "VENAMI"
San Rafael 1½ entre Industria y Amistad.

M.E.C.D. 2016