1ª SECCION

SERVICIO DE ASSOCIATED PRESS. Esta queda autorizada para usar nuestro servicio y noticias de información.

HILO DIRECTO CON NUEVA YORK

DIARIO DE LA MARINA

El DIARIO DE LA MARINA es el periódico más antiguo de Cuba. Fué fundado en el año mil ochocientos treinta y dos.

SERVICIOS ESPECIALES DE ESPAÑA

1ª SECCION

AÑO CIV.—NUM. 27 | ACOGIDO A LA FRANQUICIA POSTAL | LA HABANA, VIERNES, 31 DE ENERO DE 1936.—SANTOS PEDRO NOLASCO, JULIO Y LUISA ALBERTONA | TIEMPO PARA HOY: BUENO | PRECIO: 5 CENTAVOS

EL PRESIDENTE VE CON AGRADO EL INDULTO DE LOS ESTUDIANTES PRESOS

HOY SE TRATARA DEL PAGO DE 2 MENSUALIDADES ATRASADAS AL PROFESORADO UNIVERSITARIO

Se solicita la construcción de la casa de los Maceo. Una revista del Cuerpo de Bomberos. Se explica el alcance que tendrá la ley de liquidación del proceso electoral

Según las impresiones ofrecidas anoche en Palacio a los repórters por un senador electo en las Villas por la coalición tripartita, cada día se avecina más la oportunidad de ser debatida en el Consejo de Secretarios la Ley de Liquidación del Proceso Electoral redactada por el Ministro del Interior doctor Maximiliano Smith.

Conforme con las manifestaciones del Secretario de Justicia e interino de la Presidencia, doctor Andrés Domingo, el aludido senador opina que no se trata en modo alguno de un proyecto de convalidación toda vez que su propósito es el de impedir que candidatos derrotados establezcan recursos contra los comicios celebrados o que se celebren al solo objeto de aplazar indefinidamente el definitivo resultado de éstos.

A ese fin—dijo el senador—se fijarán reglas tendientes a evitar el aludido objetivo, pero puede asegurarse que, así y con todo, el proyecto resulta en extremo liberal por lo que se refiere al derecho de los recurrentes.

—Es una ley moderada y justa—añadió el senador — cuyo provecho alcanza a todos. Los recursos de razón, por infracciones evidentes y previstas en el Código Electoral como dolosas, serán admitidos y darán lugar, desde luego, a elecciones complementarias en los colegios denunciados.

Explicó el congresista futuro que las enmiendas que habrán de introducirse al Código Electoral acordes con las introducidas recientemente a la Ley Constitucional, se viene demorando, al igual que la Ley de Liquidación de las Elecciones, debido a que todavía las Juntas Electorales no han dado término a los escrutinios.

Glosando las palabras del Secretario de Justicia sobre la apertura de paquetes de boletas a petición de los recurrentes, dijo el senador que, efectivamente, debe limitarse, así dicha apertura como la rectificación de escrutinios, a los casos en que se produzcan pruebas de fraudes electorales en las mesas de los colegios, toda vez que la actuación de los funcionarios judiciales en las Juntas como Presidentes de las mismas, no puede inducir a sospechas o desconfianzas por no haber dado lugar a una sola queja.

EL PAGO A LOS PROFESORES.—Se informó en Palacio que esta tarde, antes de que se inicie el Consejo—cuya posibilidad ha sido anunciada—se verificará una entrevista del doctor Carlos de la Torre, presidente de la Comisión Reorganizadora Universitaria y los secretarios de Educación y Hacienda a fin de resolver el pago de los profesores de la Universidad correspondientes a los meses de diciembre de 1935 y enero actual.

El doctor Carlos de la Torre celebró ayer al medio día una larga conferencia con el presidente de la República respecto del va aludido particular y a la solicitada amnistía para los estudiantes presos.

El distinguido profesor dijo a los periodistas refiriendo su entrevista con el Jefe del Estado que el indulto de los estudiantes tiene las mejores simpatías del Presidente.

Al hablar de la apertura de la Universidad agregó que seguramente ello se hará después de la inauguración del próximo Gobierno.

REVISTA DE BOMBEROS

Cuando ayer por la tarde el Alcalde de la Habana doctor Guillermo Belt, abandonaba el despacho presidencial manifestó a los periodistas que antes de que finalice la presente semana habrá recibido el nuevo instrumental de la Banda de Música Municipal.

Añadió que está organizando una gran revista de los bomberos en la que figurará el nuevo material de incendios con que cuenta ya el Cuerpo.

LA CASA DE LOS MACEO

El Presidente recibió la visita de Edelmira y Lázaro Maceo; la primera hija y el segundo nieto de Dominga Maceo, hermana del Lugarteniente General Antonio Maceo.

Ambos visitantes solicitaron del Jefe del Estado se sitúe el crédito de $10,000.00 votado por la Cámara de Representantes en 1925 destinado a la adquisición de una casa donde puedan ser albergados los descendientes de los Maceo, que tanta gloria dieron a la Patria.

También demandaron el cumplimiento de una Ley del Consejo de Secretarios disponiendo el traslado a Cuba de los restos de Baldomero Maceo, que reposan en la República Dominicana y finalmente que el Gobierno atienda económicamente, en su grave enfermedad, a la señora Dominga Maceo.

ROBO FRUSTRADO DE UN AUTOMOVIL ESTA MADRUGADA

El chofer, al darse cuenta de que lo iban a asaltar sus pasajeros llamó a la Policía

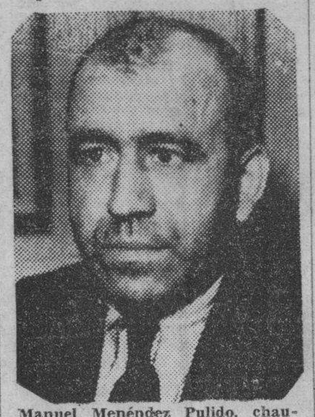

Manuel Menéndez Pulido, chauffeur del automóvil de alquiler 38053, que anoche trataron de robarle el vehículo cuatro individuos desconocidos, los que no pudieron efectuarlo por haber solicitado el auxilio de la policía.

Anoche se personó en la 10a. Estación de Policía, el chauffeur Manuel Menéndez Pulido, de 46 años, vecino de Aguila 127, dando cuenta que encontrándose en la «piquera» situada en la Manzana de Gómez, con su automóvil 38053, se le presentaron cuatro individuos blancos los cuales le alquilaron, ordenándole los condujera a Zapata y A., en el Vedado.

Una vez en este lugar, los pasajeros misteriosos, solicitaron del driver que tomara por la calle G., pero como Menéndez sospechara de aquéllos, se negó, imprimiéndole gran velocidad al vehículo, llevándolo frente al paradero de los tranvías del Príncipe, donde comenzó a dar voces de auxilio, cosa que amedrentó a los desconocidos, quienes emprendieron la fuga, desapareciendo.

La policía de la 10a. Estación, está practicando activas investigaciones para lograr el arresto de los individuos mencionados por Menéndez, quien supone que lo que ellos trataban era el apoderarse del automóvil.

HERIDO EL RAS MULUGUETA Y MUERTO SU HIJO EN AMBA ARADAM

ABIERTO A DEBATE EL PROBLEMA DEL ALMA MATER

LA COMISION ESTUDIA UNA FORMULA UTIL

Los subcomisionados siguen tratando del problema del gobierno de la Universidad

AYER noche, conforme hubimos de anunciar, se reunió la comisión reorganizadora del Alma Máter con los profesores integrantes de las subcomisiones que vienen auxiliándola en su labor, al objeto de abrir debate sobre el problema del gobierno del Alma Mater.

Se escucharon las diversas opiniones de los subcomisionados, encontradas en multitud de casos, en lo que se refiere a este asunto, sin que se adoptara acuerdo de ninguna naturaleza.

La reunión tuvo lugar en la biblioteca de la Sociedad Económica de Amigos del País.

Dentro de unos días la comisión reorganizadora universitaria volverá a celebrar sesión para tratar de dicho problema, ya que es a ella a quien compete resolver en definitiva.

Llegó a New York parte del pasaje que llevaba el mercante «Iroquois»

NUEVA YORK, enero 30. AP. Hoy llegaron a este puerto en el "Calamares" setenta excursionistas del vapor "Iroquois", que embarrancó frente a Port au Prince, debiendo llegar los 118 restantes en el barco que ya salió del atolladero.

Las excursiones a Kingston y a la Habana han sido revocadas a causa del percance.

INGRESO HOY EN LA CAMARA DE LA MUERTE DE SING SING UNA MUJER CONVICTA DE ASESINATO

Mañana o pasado seguirá el mismo camino otra mujer que mató a un hijito de dos años

OSSINING, Nueva York, enero 30. (AP).—La sección de mujeres de la Cámara de la muerte de la prisión de Sing Sing, vacante desde el mes de julio último, se abrió hoy para recibir a Mrs. Mary Frances Creighton, a la que se acusó de envenenadora.

Mrs. Creighton llegó desde Mineola, horas después de haber sido condenada con Everett C. Appelgate, de 36 años de edad, a morir en la silla eléctrica en la semana del 9 de marzo, como autores de la muerte de la esposa del segundo.

«Estoy cansada», dijo Mrs. Creighton cuando llenaba los requisitos del penal para convertirse en la convicto número 91482. «Ahora es posible que logre algún descanso.»

No estará sola mucho tiempo en la Cámara de la muerte. Dentro de uno o dos días llegará Dorothy Sherwood, convicta en Newburg de haber ahogado a un hijo suyo de dos años de edad. Fué condenada ayer a morir en la semana del 16 de marzo.

Mr. Creighton, que había acusado a Appelgate de haberla seducido a ella y a su hija Roth, de 15 años de edad, escuchó en silencio la lectura de la sentencia de muerte.

Appelgate repitió que era inocente de complicidad en el envenenamiento, el cual se había llevado a cabo, según el Fiscal, con el fin de hacer posible el matrimonio de Appelgate con Ruth Creighton.

Mrs. Mary Frances Creighton,—en la parte superior—y Everett C. Applegate, —en la inferior—, son los dos convictos de haber asesinado, por medio del veneno, a la esposa del segundo, a fin de poderse casar ambos. Aquí se ve tras las rejas de su prisión en Mineola, Estado de New York, esperando el momento fatal de la notificación de la sentencia de la pena de muerte, por electrocución, que se les impuso por su crimen. Todos los esfuerzos por salvarlos de la silla fatídica han sido inútiles y ayer mismo Mrs. Creighton ingresó en la Cámara de la muerte de la prisión de Sing Sing para ser electrocutada, al igual que Applegate, en la semana del 9 de marzo del año en curso.

LA ARTILLERIA ITALIANA BARRE DE MODO IMPLACABLE LAS POSICIONES DE LOS ETIOPES HACE LARGAS HORAS

Se cree que el Mariscal Badoglio se halla resuelto a hacer intolerable la permanencia de los abisinios en la zona de Tembien. Una posición etiópica fué aislada

CON las fuerzas italianas en Makalé, Etiopía, miércoles enero 29. (Demorado en la trasmisión). (por The Associated Press).—La artillería italiana está removiendo la tierra, como si se utilizara un descomunal arado, en el país que hace frente a Makalé, por el poniente y el mediodía. Un grupo de periodistas extranjeros, desde una eminencia del terreno, pudo ver el ametrallamiento de la posición fortificada de los abisinios, en Amba Aradam, donde los etíopes habían establecido una suerte de gran cuartel general para el ataque de las líneas italianas. El ras Mulugueta, ministro de la Guerra del negús, resultó herido en una pierna en esa acción, y su hijo muerto por un bote de metralla.

Vimos cómo las granadas hacían impacto en un grupo adversario, destrozándolo completamente, sin que hubiésemos podido precisar el número de bajas. También vimos hacer varios tiros directos sobre los abisinios en esa misma región.

Llegamos hasta muy cerca de Amba Shelikot, en el recorrido que hicimos por el labio de montaña hasta Amba Jesús. Aquí, a treinta y cinco kilómetros al sur de Makalé, comienza la zona que está entre las dos fuerzas. La artillería barre constantemente a los grupos abisinios que se aventuran a acudir en socorro de Amba Shelikot, completamente aislada. En uno de los silencios del bombardeo, escuchamos el cañoneo que más al oeste ocurría a la sazón y que indica que el mariscal Badoglio está resuelto a hacer intolerable la existencia a los etiópicos en esa parte del Tembién.

LOS JUEGOS DE NAIPES ESTAN AUTORIZADOS EN LOS CLUBS Y EN LAS SOCIEDADES DE RECREO

Los envites o resubidas no podrán exceder del doble de la suma original del plante

LA Gaceta Oficial de ayer, en su edición extraordinaria número 22, inserta el siguiente decreto, marcado con el número 128:

«En uso de las facultades que me están conferidas por la vigente Ley Constitucional de la República de Cuba y demás leyes vigentes, oído el parecer del Secretario de Justicia y a propuesta del Secretario de Gobernación,

Resuelvo:

Primero: Autorizar los juegos de naipes denominados baccarats, pocker, tresillo y monte, en sus distintas formas y denominaciones, siempre que se jueguen en Clubs y sociedades de recreo, estableciéndose un límite y la condición, como regla permanente, de que los envites o resubidas no excedan en ningún caso del doble de la suma del plante original de aquellos jugadores que entren en juego.

Segundo: La Secretaría de Gobernación proveerá del correspondiente permiso, sin el cual no podrá hacerse uso de la autorización a que se contrae el párrafo anterior, a los Clubs y sociedades de recreo que lo solicitaren en debida forma, justificando su condición de tales con certificación del Gobierno Provincial respectivo.

Tercero: El Secretario de Gobernación queda encargado del cumplimiento de lo dispuesto en el presente Decreto.

Dado en la Habana, Palacio de la Presidencia a los veinte y nueve días del mes de enero de mil novecientos treinta y seis.

José A. Barnet, Presidente.
Maximiliano A. Smith,
Secretario de Gobernación.»

Mañana Sábado se inaugura la gran Feria de la Habana

El domingo, a las dos de la tarde, serán los concursos hípicos de caballos de trote

MAÑANA, sábado, primero de febrero, a las cinco y media de la tarde, se inaugurará la Feria de la Habana, en el Parque de Exposiciones de Rancho Boyeros, con la asistencia del doctor José A. Barnet, Honorable Presidente de la República; de las más altas autoridades de la nación, de las fuerzas económicas de Cuba y de los elementos más destacados de nuestra sociedad, entre quienes han sido circuladas las invitaciones, que firma el doctor José L. García Baylleres, Secretario de Agricultura.

Como es sabido, la Feria de la Habana, esencialmente, es un acontecimiento nacional, puesto que ella abarcará, in extenso, una grandiosa Exposición Industrial, Comercial y Agropecuaria. Esto es suficiente para darle una jerarquía y para acentuar la trascendencia de la Feria de la Habana. Pero aparte de esto, cada hora, para el público, estará llena de atractivos. El primer acto de animación popular que se celebrará en la Feria de la Habana es el de los concursos hípicos entre civiles para caballos de trote. Se efectuará el domingo dos de febrero, a las dos y media de la tarde, en la magnífica pista, perfectamente preparada, que se encuentra frente a la glorieta situada en el Parque de Exposiciones de Rancho Boyeros. Las inscripciones para tomar parte en ese admirable evento deportivo, quedan cerradas hoy.

Estos concursos hípicos serán para caballos de trote, pues los de caballos de paso, se efectuarán en la tarde del domingo 16 de febrero, cerrándose las inscripciones para estos últimos el 12 de febrero.

El programa de los concursos hípicos para caballos de trote ha sido admirablemente organizado y el público tendrá oportunidad de ver las proezas y gallardías de nuestros mejores jinetes. Los vencedores recibirán pequeñas copas de plata y además, valiosos obsequios de grandes casas comerciales de la Habana.

No se olvide que las inscripciones para estos primeros concursos hípicos se cierran hoy, y que mañana, a las cinco y media de la tarde, es la inauguración de la Feria y que el domingo, a las dos de la tarde, tendrán efecto aquéllas competencias. Las copas se exhiben en la joyería «Le Trianón».

Rumania le vende a Italia enormes stocks de petróleo

El Duce se prepara antes de que la Liga pueda resolver la ampliación de sanciones

GINEBRA, enero 30. (AP)—Se dice que Italia está adquiriendo enormes cantidades de petróleo en Rumania, preparándose para el caso de que la Sociedad de las Naciones promulgara contra ella este lenguaje de sanciones. En los centros oficiales de la Liga se dice que no hay razón por la cual ningún país sancionista llegue a resoluciones por su propia cuenta sobre el petróleo, cuando la corporación de Ginebra no ha llegado a ningún acuerdo acerca del particular todavía.

En el informe elevado a la Liga hace poco se establece que las sanciones van entrando en aplicación en una forma más satisfactoria, aunque hay muchos países que se sienten perjudicados por el régimen dispuesto por la Liga, que no los ha compensado de las pérdidas sufridas.

AGRICULTURA DICTARA REGLAS Y DISPOSICIONES PARA TENER CONTROL SOBRE LAS COSECHAS

Esas medidas tenderán a conseguir buenos precios para las cosechas. El Gobierno ofrecerá las mayores garantías al comprador. En la ley se explican las razones de la misma

En Palacio le fué entregada ayer, a los reporters, copia del Decreto-Ley aprobado en el Consejo del miércoles, sobre la regulación de todos los productos de la tierra.

Dice así el Decreto-Ley que tanto interesa a los agricultores:

ARTICULO I.—La Secretaría de Agricultura regulará la exportación de todos los productos de la tierra.

ARTICULO II.—Para el cumplimiento de lo dispuesto en el artículo que precede, el Secretario de Agricultura dictará el Reglamento o Reglamentos que estime necesarios o convenientes, para regular la siembra, recolección, selección, clasificación, envasado, envase, etiquetas, marcas, certificados de Sanidad Vegetal, certificados de calidad y tamaño, acarreo, estiba, envasaderos, funcionamiento de éstos, refrigeración, refrigeradores y funcionamiento de éstos en relación con toda clase de frutos o productos de la tierra, en estado natural o elaborado para su exportación, así como modificarlos en otras veces estime oportuno.

ARTICULO III.—Las infracciones de las disposiciones contenidas en los reglamentos a que se refiere el artículo que precede, serán castigadas con multa de veintiuno a quinientos pesos, en los casos y en la cuantía que para cada uno de ellos determine el reglamento respectivo y en su caso con el decomiso de los frutos objeto de la infracción; las multas serán impuestas por los inspectores de Sanidad Vegetal de la Secretaría de Agricultura, quienes las comunicarán al Juez Correccional correspondiente, el cual si comprobare la infracción impondrá la misma multa ratificada por el jefe de Sanidad Vegetal, y el decomiso, en su caso, procediendo al apremio personal que no excederá de ciento ochenta días en caso de falta de pago de la multa impuesta. Los frutos o productos decomisados serán remitidos por el Juez Correccional correspondiente a la institución de beneficencia pública u hospital más cercano para ser consumidos en el mismo.

ARTICULO IV.—Se autoriza al Secretario de Agricultura para regular las disposiciones de este Decreto-Ley, y cuantas aclaraciones sean necesarias para su cumplimiento por medio de decreto que someterá a la aprobación del señor Presidente de la República.

ARTICULO V.—Se derogan las leyes, decretos, decretos-leyes, y demás disposiciones legales vigentes en cuanto se opongan al cumplimiento de lo dispuesto en el presente Decreto-Ley, que regirá desde su publicación en la Gaceta Oficial de la República.

POR TANTO:

Mando que se cumpla y ejecute el presente Decreto-Ley en todas sus partes.

Dado en el Palacio de la Presidencia, en la Habana, a los veintinueve días del mes de diciembre de mil novecientos treinta y cinco.

(f) JOSE A. BARNET.
(f) J. L. García Baylleres.

La guerra europea cuesta a los Estados Unidos una suma de $45,200.000,000

WASHINGTON, enero 30. AP. Si se pagaran los bonos a los veteranos norteamericanos de la guerra europea, la guerra habría costado a los Estados Unidos un total de $45.200.000.000, de los cuales ya la Unión ha liquidado $25.729.000.000.

DICE UN DIPUTADO TERRISTA QUE EN CHILE SE FRAGUO UN COMPLOT ROJO PARA AMERICA

Como paso previo para la revolución social, se tomó el acuerdo de organizar huelgas generales. En el Congreso Comunista se estudiaron los planes que deberían seguirse

MONTEVIDEO, enero 30. (AP).—El congresista terrista, Angel Cusano, declaró hoy, «bajo palabra de honor», que se había enterado de que en Santiago de Chile se celebró hace poco un «Congreso secreto del partido Comunista», paralelamente con la Conferencia Pan Americana del Trabajo, con el fin de cambiar impresiones sobre la acción de la Tercera Internacional en la América latina, el rompimiento de relaciones del Uruguay y la U. R. S. S. y el fracaso de la sedición roja del Brasil.

Según Cusano, como primer paso de esa sedición acordóse iniciar huelgas generales en todos los países de la América del Sur, recordando a este efecto que el movimiento de huelga de Buenos Aires fué particularmente violento y que el jefe de la policía porteña, De Raineri, consideró que había un poder extraño obrando tras de los obreros. Después de las huelgas, se haría propaganda revolucionaria en los ejércitos y armadas.

Conforme al diputado terrista, Chile sería el primer país obejto de los experimentos, emprendiéndose con la huelga de los muellas y los ferrocarriles.

HERIDO POR UNA MUJER EN EL FRONTON, ANOCHE

En el segundo centro de socorros fué asistido anoche, Segundo Idilio Martínez, de 25 años de edad, vecino de San Miguel 196, de una herida incisa en la región dorso lumbar, de carácter grave.

Idilio se encontraba en el interior del Frontón Jai Alai, cuando se presentó Amparo Novoa Jiménez, de 41 años, vecina de Neptuno 6, quien con una navaja lo agredió, causándole la herida que presenta.

Al escándalo intervino la policía logrando detener a la autora del hecho, quien expuso que había lesionado a Idilio por que éste denunció hace días al capitán Eliseo Figueroa, a varios apuntadores de terminales, entre los cuales se encontraba ella.

SEGUIRAN POR MUCHOS AÑOS LA DESVALORIZACION DEL DOLAR EN ESTADOS UNIDOS

CHICAGO, enero 30. (AP.)—El profesor Ernest H. Harne, de la Universidad del N.O., manifestó hoy que la desvalorización monetaria norteamericana, adoptada hace dos años hoy, «continuará durante muchos años», aunque no por impedirlo el que falte oro en los Estados Unidos, ya que hay más de 10,000 millones, sino «porque así conviene a nuestra economía».

Sumario de esta Edición

	Páginas:
Anuncios Clasificados	20 21-22-23
Agricultura	18
Cables	24
Buen Humor	21
Cables de España	13
Cartel del Día.—(Teatros y Cines)	6
Columna Editorial	3
Comisión Técnica Arancelaria	18
Consejo de Estado	3
Cultos Católicos e Información General	20
Club Rotario	2
Crucigramas	4
Crónica Habanera	5-7-9-11
Defunciones	9
Escenario y Pantalla.—(Crítica)	6-8
Estado del Tiempo	4
Gacetillas	6-8
Guanabacoa al Día	10
Habaneras	4
Hacienda	3
Mataderos	10
Mercantil	19
Municipio	18
Noticias de los Juzgados de Primera Instancia.—(Vida Civil)	18
Obras Públicas	18
Palacio	7
Pasajeros por la Vía Aérea	10
Pasatiempos	21
Policía	2
Política	17
Puerto	10
Sanidad	4
Secretaría de Comercio	18
Secretaría de Estado	18
Secretaría del Trabajo	18
Sociedades Españolas	8
Sports	14-15-16
Telegramas del Interior	17
Tribunales	18
Viboreñas	5

LECTURAS:

Actualidad Internacional. (Por J. L. M.)	24
Al Margen de la Historia	4
A Través de la Vida. (Por Héctor de Saavedra)	4
Armonías. (Por Gustavo E. Urrutia)	2
Bibliografía	9
Bromas y Veras. (Por Joaquín Aristigueta	12
Cablegramas por Correo. (Por Constantino Cabal)	13
Dando Marcha Atrás a Veces, se Avanza. (Por Fredrik Norman)	24
El Cuento de Hoy	11
El Hombre Invisible... Ya no es una Utopía	12
El Tesoro del Pirata	23
Espíritu Nacional. (Por L. Ichaso)	13
Fechas y Aniversarios	10
La España de Hoy. (Por Manuel Aznar)	12
Vida Mundial. (Por Tiburcio Castañeda)	11

EXIJA el SUPLEMENTO en ROTOGRABADO con esta EDICION

EXISTE MUCHO INTERES POR EL CONGRESO DE TRANSPORTE QUE SE CELEBRARA ESTA TARDE

El acto tendrá lugar en los salones del Centro Gallego. Se tratarán importantes asuntos, entre ellos, de la caja de pensiones y de la cartilla dactilar para el chofer

Esta tarde, a las tres, y en los salones del Muy Ilustre Centro Gallego, cedidos al efecto, tendrá lugar la junta general extraordinaria del «Congreso Nacional de Transporte», que, como se sabe, ostenta la representación de 147 empresas de esa índole.

Asistirán al acto los apoderados de las mismas, así como en calidad de invitados todos los obreros del ramo que estén francos de servicio, en número que pasará seguramente de un millar, ya que se tratará de asuntos de especial interés para ellos, tales como la cartera dactilar y la Caja Nacional de Pensiones y Jubilaciones.

De las altas autoridades de la nación concurrirán el Secretario de Comunicaciones en su condición de presidente de la Comisión de Servicios Públicos y los Secretarios del Trabajo e interino de Comercio, como vocales que son de la Comisión referida.

Los organizadores del acto invitaron también al señor Presidente de la República, declinando éste por haber comprometido su asistencia con anterioridad al acto de la siembra de 1 500 árboles en los terrenos de la Ciénaga, donde existe el propósito de fomentar el gran Bosque de la Habana.

La sesión, que reseñaremos en nuestra edición próxima, se celebrará con arreglo a la siguiente Orden del Día que suscriben los señores José M. Zayas y Andrés Sabio, como presidente y secretario, respectivamente:

Primero: Lectura del acta de la sesión anterior.

Segundo: Proyecto de decreto-ley sobre suspensión de los efectos de la Ley de 4 de Octubre de 1929, por un término de 90 días, a fin de nombrar una Comisión para el estudio de un proyecto de decreto-ley creando la Caja General de Jubilaciones y Pensiones de Empleados y Obreros del Transporte Motorizado.

Tercero: Solicitud de licencias definitivas a la Comisión Nacional de Servicios Públicos, de acuerdo con lo que determina el decreto-ley 565 de 13 de octubre de 1934.

Cuarto: Estudio del decreto-ley número 510 de 13 de enero de 1936, que instituye la «Cartera Dactilar del Chauffeur».

Quinto: Estudio del decreto-ley 250 de 21 de septiembre de 1935, que obliga a sellar los boletines o matrices de pasajes con sellos del Timbre Nacional.

Sexto: Estudio del decreto-ley 393 de 8 de noviembre de 1935, relativo a la modificación de su artículo 10, en el sentido de que las empresas de ómnibus de pasajeros puedan cargar separadamente el importe del impuesto al que utilice dicho servicio.

Séptimo: Estudio de un proyecto de decreto-ley tendiente a amnistiar todas las multas impuestas por infracción del decreto-ley 565 de 13 de octubre de 1934, y por la ley 181 de 29 de mayo de 1935.

Lea ¡ALERTA! al mediodía y el AVANCE por la tarde

ES INMINENTE UN CHOQUE ENTRE LOS SOLDADOS DEL MANCHUKUO Y LOS DE LA MONGOLIA EXTERIOR

Ha salido una expedición encargada de recuperar dos pueblos fronterizos que se supone ocupados por las tropas mongolas. Los comunistas se repliegan hacia el Norte

Por VICTOR KEEN

SHANGHAI, enero 30.—Como resultado de un envío de fuerzas armadas hoy desde Ksinking (Changchun), capital de Manchukuo, a Heilung-Kiang en la frontera mongólica, con el propósito de «recuperar territorios ilegalmente ocupados por tropas de la Mongolia exterior», es inminente un choque entre fuerzas de dicha zona y de Mongolia.

No se ha revelado el número de tropas enviadas. El objetivo de la expedición militar es Heilumoto y Olahdka, pueblos fronterizos que se suponen capturados por fuerzas mongoles en enero quince.

De acuerdo con un anuncio oficial del Estado Mayor de Hsinking, las tropas del Manchukuo después de recuperar distritos ocupados por mongoles permanecerán en la frontera para «vigilar de cerca los movimientos de las tropas de la Mongolia exterior.»

Las autoridades en Hsinking alegan que siete mongoles que prestaban servicio a Manchukuo fueron capturados en Heilumoto por fuerzas de la Mongolia Exterior en enero quince, después de un raid sobre dicha ciudad.

El Gobierno de Manchukuo protestó del ataque, en una nota despachada a Ulan Bator, capital de Mongolia, en enero veinticuatro.

De acuerdo con un despacho de Moscú, el Gobierno de Mongolia acusa a las tropas de Manchukuo y del Japón de haber estado quitando en las últimas semanas las señales fronterizas con el propósito obvio de alterar la actual frontera.

El Gobierno de Ulan Bator además informa sobre un incidente en la región de Dulundersun en enero veintisiete, cuando, según las autoridades mongoles, cinco soldados armados de Manchukuo atacaron una avanzada de mongoles destacada en la frontera, siendo repulsados con la pérdida de un guardia «blanco» ruso.

Según se reveló aquí hoy, la llegada oportuna de refuerzos de las provincias de Hunán y Kwangsi, salvó a Kweichow, de caer en manos de los ejércitos comunistas de Shiao Keh y Ho Lung.

Se informa que fuerzas comunistas se están replegando hacia el norte con el objeto de evitar ser rodeadas por las tropas del Gobierno. Los rojos pretendían capturar y saquear Kweiyang, con el objeto de obtener armas, municiones y provisiones de boca. Sólo la mitad de las tropas comunistas, cuyo número se calcula en cincuenta mil, están equipadas con rifles.

Anuncian los etíopicos que batieron a los italianos y que las fuerzas de Graziani se encuentran en peligro

ADDIS ABEBA, enero 30. (AP.)—Los abisinios afirman haber obtenido una decisiva victoria sobre las huestes italianas, obligándolas a replegarse, con bajas importantes, en la región meridional por donde habían penetrado hace poco en las líneas etiópicas. Un informe del Gobierno suscrito en Irga Alem, dice que una columna italiana evacua en estos momentos de la zona de Wadara con dirección a Neghelli, la plaza hace poco tomada por los italianos, que derrotaron allí a las tropas abisinias del famoso ras Desta Demtú. Wadara, ocupada por los italianos ayer, dista 75 kilómetros de Neghelli, donde el general Graziani ha establecido ahora su gran cuartel general.

Los etiópicos aseguran que están preparando un movimiento de flanqueo con ataque por la retaguardia del general italiano. Afirman los informes de esta capital que 15,000 hombres han penetrado ya en la zona de donde fué batido el ras, para evitar que los italianos sean envueltos. A estos 15,000 soldados abisinios se agregan 15,000 blancos que se encuentran acampados a poca distancia del país de Sidamo, en las inmediaciones de Neghelli, ocupada por los invasores en su última operación envolvente.

Se ha dado a la publicidad otro parte oficial consignando que en el Norte 19 tiradores abisinios sorprendieron a una fuerza italiana al N.O. de Makalé, matando a 35 italianos a los cuales despojaron de cuatro camiones.

Asegura el ras Seyoum, por otra parte, que un avión italiano fué abatido por sus fuerzas, pereciendo en el siniestro los tres ocupantes de la máquina.

MIL QUINIENTOS NINOS DE LAS ESCUELAS DE LA HABANA IRAN HOY A LA "SIEMBRA DEL ARBOL"

Se han dado las instrucciones necesarias para que la citada fiesta, que forma parte de la «Semana del Niño», constituya un éxito. Un desfile ante el Jefe del Estado

HOY viernes, en horas de la tarde, los niños de las escuelas públicas y privadas que se hayan seleccionados procederán a la siembra de mil quinientos árboles, como uno de los actos de la Semana del Niño establecida a iniciativa del Club Rotario de la Habana.

A continuación insertamos las instrucciones que han sido preparadas para el Día del Arbol, como se ha denominado el de hoy.

He aquí el texto de las mismas:

PRIMERA: A las tres y cuarenta y cinco de la tarde deberán estar los niños o niñas de las escuelas públicas y privadas en la Escuela Forestal «Pozos Dulces», calzada de Puentes Grandes, Ciénaga, Cerro.

SEGUNDA: En las escuelas públicas y privadas se repartirán tarjetas a los niños que asistan a la siembra del árbol, en las que se indicarán el cuartón marcado con su letra (diez cuartones de la A a la H) y el número del árbol que corresponda sembrar a cada niño.

TERCERA: Los niños de las escuelas públicas serán transportados gratuitamente por Omnibus Aliados especiales que irán a cada escuela designada, partiendo de la misma para la Escuela Forestal a las tres en punto de la tarde.

CUARTA: A las cuatro en punto de la tarde deberá cada niño haber ocupado su lugar junto al hoyo y el árbol que va a sembrar y que debe corresponder exactamente al número de su tarjeta.

QUINTA: A las cuatro de la tarde llegará a la Escuela Forestal el honorable señor Presidente de la República para presenciar la siembra de los árboles.

SEXTA: Al primer toque de corneta cada niño se preparará para la siembra, y, al segundo toque, procederá a sembrarlo. Un grupo de obreros de la Secretaría de Agricultura ayudará a los niños a sembrar los árboles.

SEPTIMA: A las 4 y 10 minutos de la tarde, terminada la siembra de los árboles, la banda de música ejecutará el himno nacional y a continuación los niños, de uno en fondo, desfilarán ante el honorable señor Presidente de la República, por el orden numérico que le haya correspondido en la siembra del árbol.

Aunque persiste la ola fría en casi toda América del Norte, hay Estados donde la temperatura está subiendo

NEW YORK, enero 30. (AP).—Miami, con una temperatura de 25 grados centígrados a la sombra, registró hoy la graduación térmica más elevada de los Estados Unidos. En otros estados, incluso los que estaban sufriendo una onda fría en estos días, el mercurio ha subido también, aunque en Northfield, Vermont, en el extremo norte de la Unión, los térmometros marcan 31 grados bajo cero; en algunas partes, se han registrado hasta 35 bajo cero. La temperatura de Los Angeles es cercana de la de Miami, con 21 grados a la sombra.

En Atlanta, al mediodía, hubo una temperatura de 1.6 grados, teniéndose necesidad de emplear, por primera vez, con la nevada que se produjo, el arado rompehielos.

M.E.C.D. 2016

ESTUVO CONSAGRADA LA SESION ROTARIA A LA NOBLE LABOR DE ENALTECER EL HOGAR Y A LOS PADRES

DIARIO DE LA MARINA

Fundado en 1832
Dirigido hasta 1919 por D. Nicolás Rivero y Muñiz.
Oficinas y Talleres: Prado 103. Habana.—Representante en New York, Joshuá B. Powers Inc. 220 E. 42nd. St.
Director actual: José I. Rivero.

Editado por la Cía. DIARIO DE LA MARINA (S. A.) cuyo programa consiste en la defensa de los intereses generales y permanentes de la Nación cubana, de los especiales de la Colonia española establecida en la misma y de la unión y armonía entre los diversos elementos que conviven en el país. Art. 1º de los Estatutos.

Teléfonos del DIARIO
Dirección . . . M 3577
Administración. M 7911
Suscripciones . M 7911
Quejas . . . . M 7911
Clasificados . M-7916
Jefe Redacción M-1287
Redacción . . . M 7913
Sports . . . . M 7913
Ag. Guanabacoa XO 1584

PRECIOS DE SUSCRIPCION AL «DIARIO DE LA MARINA»
Habana y Provincias
Mes . . . $ 1.20
Trimestre . 3.25
Semestre . 6.25
Año . . . 12.00
Extranjero
Trimestre. $ 4.25
Semestre . 8.00
Año . . . 15.00
Edición Dominical (Para el extranjero solamente)
Semestre . $ 3.00
Año . . . 5.00

Inscripto según la ley No. 82, resolución No. 32, de 17 de agosto de 1933.

ARMONIAS

Por GUSTAVO E. URRUTIA

GUANABACOA

PARECE que la campaña electoral ha sido una suerte de instrumento puesto en mis manos por Dios, no para que yo resultara electo Representante a la Cámara, sino para que descubriese la cosecha de adhesiones que tienen las «Armonías» en La Habana —ciudad y provincia— y en el resto de Cuba. Y también para indicarme que es hora de trasponer la etapa de predicación e iniciar la de organización martiana.

Antes de proseguir, definamos esto de la organización martiana: Es la reunión y concierto de personas afines a la doctrina patriótica de Martí y que sean capaces de practicar esa doctrina igualitaria, profiláctica y edificante para vivir entre ellas una vida martiana y propugnar por todos los medios lícitos y pacíficos la inteligencia y la moralidad martianas en nuestra vida pública. En tal entidad martiana no habrá distingos por motivos de raza, color, sexo, religión o filiación política. Será una asociación humanófila dentro de un alto y acendrado patriotismo.

Pues bien, mientras duró la campaña electoral, en vez de visitar a la sargentería política de los diversos pueblos que recorrí, me puse en contacto directo con los lectores de las «Armonías».

Suya es la votación espontánea y graneada que viene apareciendo a mi favor en los escrutinios y que dice que tiene mantenedores esta sección dondequiera que se lee el DIARIO DE LA MARINA. Votación ineficaz en lo electoral, según parece, pero que por ser verdaderamente espontánea descubre la extensión y multiplicación de la simiente sociológica.

Bejucal, Güines, San Nicolás, San Antonio de los Baños, Santiago de las Vegas, Aguacate, Managua, Marianao, Pogolotti y distintos barrios de La Habana. En todos estos lugares he recibido alientos calurosos de negros y blancos martianos. Y, mientras que para empezar no aspirábamos sino a tener dos «apóstoles» en cada barrio, hubimos de descubrir veintenas de ellos, como lo dije en un artículo reciente. Recibo noticias de que el resto de la isla está en igual disposición.

¡Y qué gran calidad de sociólogos martianos, a veces representados por individuos jóvenes o viejos de las clases más modestas o más azotadas por la indigencia!

El mero «sociólogo de biblioteca», que no se les acerque si no tiene humildad para confesar su ignorancia. El tradicional «oráculo» engreído, tendrá que discutir con ellos como un simple investigador de fila, si no quiere ponerse en ridículo. Los temas de sociología cubana, práctica, viva, se estudian en sus implicaciones más profundas y trascendentes, como esencias y en materia de procedimientos, tácticas, etc.

Nuestras experiencias post-electorales son dos, una en el Vedado —barrio de Medina— y otra en Guanabacoa, en el hogar de Pastor González, Maestro de Instrucción Pública.

Fueron, como casi siempre, pequeñas reuniones que no pasan de veinte personas. Se conversa, se discute, y por fin sacamos en claro que precisa constituir una organización como la «Asociación Fraternal Cubana» ideada por el inolvidable Juan Gualberto Gómez, para asegurar la natural y espontánea armonía entre blancos y negros, fomentar y defender la cubanidad martiana en todos sus beneficios. Una sociedad de negros y blancos para prestar servicio público, con delegaciones en toda la isla.

A la conversación del Vedado asistieron una mujer y un viejo interesantísimos y valiosos en sumo grado, aparte de las luces aportadas por los demás concurrentes.

La discusión de Guanabacoa tenía por objetivo inmediato el considerar algunos reparos contra mis postulados relativos al ñañiguismo, la santería africana, etc., consignados por mí en las trasmisiones de la Hora Afrocubana de radio y reproducidos en mi folleto «Cuatro Charlas Radiofónicas». Igualmente se analizaron algunos epígrafes de mi programa parlamentario.

Allí estaban representados la raza negra y la blanca, la juventud y la vejez, distintas religiones y diferentes credos políticos y sociales. El ambiente era pulcro, de investigación científica, de alteza moral, de amplitud filosófica. Se hicieron todas las salvedades y reservas oportunas para los dogmas religiosos y los sectarismos políticos.

Finalmente se acordó concretar las conclusiones provisionales a que habíamos llegado, lo cual se hizo del modo siguiente:

A)—El ñañiguismo y la santería, como ideas religiosas que son, resultan ser instituciones **naturalmente** morales.

B)—Alentar o combatir el ñañiguismo y la santería como ideas religiosas, no es prejuzgar a la raza negra.

C)—La cultura debe informarse de los antecedentes que han producido el estado actual: antecedentes étnicos, éticos y económicos.

D)—Debemos reaccionar contra todo aquello que perjudique la cubanidad.

E)—Debemos formar asociaciones de negros y blancos martianos para combatir el prejuicio racial.

F)—Precisa que los intelectuales amantes de la cubanidad cooperen a provocar la reacción martiana.

G)—La cultura técnica de los tiempos actuales debe completarse con una cultura espiritual.

Son las primeras conclusiones que formulamos por escrito en esta clase de reuniones. Es que ya podemos ir concretando un pensamiento colectivo que no por eso ha de considerársele como único y determinante. Sólo es el primer ensayo de un pequeño núcleo entre los muchos en que he participado.

Todo lo cual significa que vamos derechamente a la constitución de los grupos martianos que estoy preparando desde hace tiempo; que vamos a ellos y a la federación martiana, no por presión de un cerebro director, no por caudillismo, sino por integración de una mentalidad colectiva dispersa pero orientada hacia la defensa de la cubanidad dentro de la reacción que actualmente tiende a reinvidicar lo humano en el mundo entero.

Estas conclusiones formuladas en Guanabacoa de modo que parecen meras abstracciones filosóficas, nacieron de una muy apretada discusión ecléctica en que se ponderaron escrupulosamente los principios y las realidades prácticas, por negros, por blancos, por jóvenes, por viejos, por católicos y por indiferentes, por políticos y por apolíticos, pero donde todos éramos martianos puros.

La doctora Etchegoyen me comprometió ayer para una discusión semejante con los elementos femeninos que con ella laboran en pro de la cubanidad. Pronto nos reuniremos.

Pogolotti y las otras localidades nos aguardan para reanudar los cambios de impresiones.

Por este camino, pronto tendremos en marcha el martianismo práctico.

Revólver en mano le sustrajeron el auto a un chofer

Momentos más tarde aparecía el vehículo. Los asaltantes dispararon sobre el driver

En las últimas horas de la mañana de ayer, la Policía de la Oncena Estación conoció de un hecho que tuvo lugar en la esquina de Alejandro Ramírez y Buenos Aires.

Protagonista del mismo resultó el chofer Guillermo Fernández y Fernández, vecino de Jesús Peregrino número 83.

Según informó, conducía el auto de su propiedad 31538, por el lugar de referencia, cuando inesperadamente fué asaltado por tres individuos blancos, los que portaban revólvers, con cuyas armas lo amenazaron y después de despojarlo del vehículo, en el cual se dieron a la fuga, le hicieron varios disparos, sin que milagrosamente fuera alcanzado por los proyectiles.

Inmediatamente el auto fué circulado. Fué encontrado abandonado en la esquina de Delicias y Madrid, en Jesús del Monte, sin que le faltara ninguno de sus accesorios.

El chofer Fernández no se explica el móvil del hecho, toda vez que el auto fué abandonado inmediatamente de haber ocurrido el atentado.

La Policía ha comenzado sus investigaciones para dejarlo completamente aclarado.

UN ESPLENDIDO BAILE HAY EN EL MORRO, MAÑANA

Será por invitación y tiene una alta misión social. Los civiles vestirán de smoking

A las nueve de la noche de mañana, día primero, se celebrará un baile magnífico en el «roof» del Castillo del Morro, en que radica la jefatura de la Academia Militar. El acto es con fines de instrucción en lo que compete a la asignatura Sociología e Intercambio Social entre Militares y Ciudadanos Civiles, que se considera de imprescindible necesidad patriótica y de verdadera conexión entre ambos elementos, como principio de grandeza moral y de confraternidad.

Las invitaciones al efecto se han distribuído ya y el traje será, para militares, de guarnición de invierno, y para civiles, smoking.

La inauguración de la Casilla de Pasajeros de la Aduana se efectuará el próximo día ocho

Mucha actividad se está desplegando en los trabajos encaminados a transformar la Casilla central de pasajeros, en la que radica la oficina general de la Sección de Pasajeros y Equipajes de la Aduana.

El Sr. Pedro León, Administrador, tiene el propósito de inaugurar la nueva Casilla el día 8 de febrero, pues en esa fecha será mayor la fuerza del turismo. Precisamente el día 9 llegará en su primer viaje a la Habana el vapor polaco «Pildsuski».

También en el mes de febrero han de quedar terminadas las demás obras de pintura y arreglos generales en las oficinas de la Aduana.

CUARTELES INSPECCIONADOS POR EL JEFE DEL EJERCITO

La Policía Secreta detuvo a 2 barberos por varias estafas

Tenían un consultorio de ciencias ocultas. Medallas, cartas y reliquias ocupadas

El «doctor» en ciencias ocultas, Eduardo Martínez Morera, que tenía establecido su «consultorio» en Patrocinio 7, para estafar a los incautos que a él acudían para consultarle, y que fué arrestado ayer por el subinspector Raimundo Aragón, de la Policía Secreta, con los detectives Guillot y Saínz.

Una señora, que optó por ocultar su nombre, denunció, por medio del teléfono, al subinspector Raimundo Aragón, de la Policía Secreta, que había sido víctima de una estafa en un «consultorio» de ciencias ocultas, establecido en Patrocinio 7, departamento 37, por lo que Aragón, con los detectives José Crespo Guillot y José Saínz Borrell, practicó investigaciones, logrando comprobar que, en efecto, en dicha casa existía el tal consultorio y que en él se estafaba a los incautos, por lo que detuvo a Eduardo Martínez Morera, natural de Alquízar, de 31 años, soltero, de oficio barbero, con instrucción y residente en la citada casa de la calle Patrocinio, y, también a Manuel Fernández Rodríguez, de la Habana, de 24 años, soltero, también barbero y domiciliado en la repetida casa, quienes fueron conducidos a la jefatura del cuerpo, levantándose acta de la ocurrencia y dando cuenta al juzgado de instrucción de la Quinta sección.

Además comprobó Aragón que los acusados utilizan el correo para las estafas que llevan a cabo, con lo que han cometido, asimismo, el delito de infracción del Código Postal, ocupando veintitrés cartas en las que se habla de la remisión de sellos de correos como pago de las consultas, varios sellos de esa especie, un giro postal por un peso 75 centavos, expedido a nombre de Eduardo Martínez; cartas en las que éste asegura la felicidad eterna a varios clientes; un «resguardo» de metal en forma de imágen, once medallas pequeñas, ocho crucifijos, un anillo al parecer de oro con limaduras de acero imantado, una oración a la piedra imán, tres recibos de cuota del ABC, un billete de banco de a cinco pesos, un peso en monedas fraccionarias, un talonario pequeño con anotaciones de las ganancias obtenidas y otros objetos, todo lo que se puso a disposición de dicho juzgado.

OTROS SERVICIOS DE LA POLICIA SECRETA.—El detective Celestino Alfonso y el también detective Ramón Valdés comprobaron la denuncia de la Compañía Cubana de Electricidad contra Antonio Samitier y Juan Alvarez, los que por medio del metro contador del taller que poseen en Avenida de México 35, defraudaban a dicha Compañía.

Y el detective Domingo Suárez arrestó a Juan Carrillo, sujeto de pésimos antecedentes, residente en Zequeira 3, autor del hurto a Tarnuschke Kuma, natural de Polonia, avecindado en Reina 50, y condenado por el juzgado correccional de la Sección Segunda a sesenta días, y el que con dos amigos suyos, hasta ahora desconocidos, amenazó a Kuzma por haber acusado a Carrillo ante dicho juzgado.

SENALADA LA INAUGURACION PARA FEBRERO

Las clases y soldados del regimiento «Rius Rivera», saludaron al Cnel. Batista

PINAR DE RIO, enero 30. DIARIO. Habana. El señor Jefe del Ejército Constitucional inspeccionó hoy por la tarde los cuarteles recientemente construidos en la Loma de los Coches, y los cuales serán inaugurados en el próximo mes.

Luego se trasladó —en compañía de su distinguida esposa y otros acompañantes— a la residencia particular del teniente coronel Manuel Benítez Valdés, jefe de este distrito militar, donde permaneció hasta cerca de las ocho de la noche; hora en que retornó a la Habana.

Durante su estancia en esta ciudad, el coronel Batista fué saludado por las clases y soldados del octavo regimiento «Rius Rivera», así como por distinguidos elementos de la sociedad pinareña.

Guillermo Rodríguez
Corresponsal.

Salvada de milagro la tripulación del "Caballo Marino"

Ahora se ocupa en extraer de la goleta todo lo que posee todavía algún valor

Ayer regresó a la Habana el señor Domingo Más, patrón que fué de la goleta cubana «Caballo Marino», que el día 23 del corriente mes fué sorprendida en las costas de Pinar del Río por el mal tiempo y después de desarbolada fué lanzada contra la costa, donde quedó prácticamente destrozada.

Grandes penalidades pasaron los seis hombres que componían su tripulación y que habían salido de Río Blanco con un cargamento de sacos de azúcar procedente del central «Niágara», para la Habana, pero al llegar frente al Megano y La Mulata, un arrollador noroeste destrozó el velamen, cayendo la arboladura y dejándolos sin medios de defensa.

En tales condiciones sopló el norte y entonces el barco fué lanzado violentamente sobre un gran cabezo, donde se destrozó, perdiéndose barco y carga.

Domingo Más y sus compañeros lograron alejarse en un bote de la rompiente, y bogando vigorosamente se hicieron a la mar hasta que encontraron un estero, donde se refugiaron y pasaron una terrible noche a oscuras, sin alimentos y con intenso frío.

En esas condiciones permanecieron hasta que llegaron a lugares más hospitalarios y fueron auxiliados.

Después se trabajó en el barco, para salvar cuanto fuese posible, y en esas faenas permanece aún la tripulación.

El patrón Domingo Más fué a Bahía Honda a hacer la protesta de ley, y de allí vino a la Habana para dar cuenta oficial del desastre al dueño de la embarcación «Caballo Marino».

El cargamento de azúcar estaba asegurado, pero el barco no.

Detenido el Secretario del Gremio de Transporte para responder de 3 acusaciones

Por miembros de la Sección de Investigaciones, fué arrestado ayer, Mario Vidal Carbonell, vecino de Pinar del Río número 20, en el reparto San José: Se encontraba reclamado en tres causas por los Tribunales de Urgencia números Uno y Dos. Ingresó en el Vivac a disposición de las expresadas autoridades.

Señala la Policía Judicial a Díaz Carrasquillo como el matador del campesino Juan F. Baña en Holguín

El asesino premeditó su delito, con el firme propósito de apoderarse de los ahorros que tenía Baña. No se ha podido saber si Díaz consiguió encontrar dicho dinero

Lorenzo Díaz Carrasquillo, que aparece acusado por la Policía Judicial, como autor del asesinato de Juan Francisco Baña y Pérez.

Juan Francisco Baña y Pérez, que fué asesinado por el sereno de la finca donde trabajaba, Lorenzo Díaz Carrasquillo, con el deliberado propósito de robarle sus ahorros.

Acaba de elevar al Juzgado de Instrucción de Holguín el comandante José Alvarez, Jefe de la Policía Judicial, un documentado informe en la causa 953 de 1935, que se instruye por asesinato, del que resultó víctima Juan Francisco Baña y Pérez, y aparece acusado Lorenzo Díaz Carrasquillo.

El agente Hernández Nieto, a quien le fué encomendada esta investigación, refiere que el occiso Baña poseía una pequeña porción de tierra en la finca «Santa Ana», ubicada en el barrio de Cacocum, en unión de un amigo suyo, siendo aquélla de la propiedad del señor Rodolfo Rojas Gano, quien le facilitó esa parte, con el propósito de que los socios se encargaran de la limpieza de la finca.

Que en esa forma, ambos socios trabajaron denodadamente hasta reunir cierta cantidad de dinero que alcanzó una parte para que el socio de Baña embarcara para España; ya en esa en esa forma el que resultó occiso se quedó solo en la finca, siendo notorio que el mismo guarda algún dinero, toda vez que era hombre trabajador, no tenía vicios y así lo confesó, en varias ocasiones, a sus vecinos.

En la propia finca prestaba servicios como sereno un individuo nombrado Lorenzo Díaz Carrasquillo, y éste, enterado de que Baña guardaba gruesa suma de dinero, premeditó robarle, no sin antes darle muerte, y, al efecto, en la noche del día 30 de noviembre del año próximo pasado, se introdujo en casa de Baña, haciéndole un disparo, matándolo, y, acto continuo, comenzó a registrar todas sus pertenencias, sin que se haya podido determinar por el agente Hernández Nieto, que el matador se apropiara de cantidad alguna de dinero.

Termina diciendo el agente Hernández Nieto que Díaz Carrasquillo, para simular que el autor del crimen había sido otra persona, excavó la tierra, haciendo un hoyo, por el que no cabe el cuerpo de una persona adulta, colocando el cadáver de Baña en dicho lugar, para lo que utilizó una escalera.

Y que Díaz Carrasquillo tuvo por cómplice al dueño de la finca, Rojas Cano, quien le facilitó el arma homicida que trató de ocultar a las autoridades.

HASTA EL DIA 29 SE HALLABAN MOLIENDO SIN NOVEDAD EN LAS SEIS PROVINCIAS 51 CENTRALES

El Ingenio que había elaborado mayor cantidad de sacos hasta ese día era el «Jaronú»: 5,479. El que había molido mayor arrobaje era el «Santa Amalia», con 843,675 arrobas

A continuación ofrecemos una relación de los centrales azucareros que están moliendo en la actual zafra, así como la cantidad de arrobas molidas y sacos de azúcar envasados:

Centrales	Día	Arrobas molidas	S. envasad.
Gómez Mena	29	351,740	2.550
América	28	172,412	1,406
Cape Cruz	29	———	921
Florida	28	171,076	1 162
Patria	28	68,680	881
Resulta	28	———	1.363
Báguanos	28	160,176	1 455
Ermita	28	147 900	1 347
Baraguá	28	404,960	3.518
Portugalete	28	———	807
Vitoria	28	93,644	———
Hormiguero	28	504,070	1,943
Isabel	28	116,716	———
Cuba	28	399,137	4,103
Adelaida	29	264,232	2 078
Australia	29	142,273	941
Algodones	29	217.668	1,879
Covadonga	29	———	1.339
Orozco	29	107,360	985
Santa Amalia	29	843,673	5,376
Manatí	29	350,480	2 600
Najasa	29	136,130	1 200
Siboney	29	102,558	850
Tacajó	29	242.180	1.960
San Cristóbal	29	———	1,412
Estrada Palma	29	131.132	1.020
Reforma	29	191,304	1 880
Céspedes	29	284,228	2,785
Tinguaro	29	244.992	2 234
Salvador	29	55 566	4.057
San Germán	29	427.952	3,813
La Francia	29	130.260	1,075
Jaronú	29	676,912	5 479
Merceditas	29	246,130	2,007
Triunfo	29	43,282	388
Constancia	29	———	1.451
España	29	———	4 258
Niquero	29	193,824	1.836
Vitoria	29	143,964	1 074
Baraguá	29	371.316	3 279
Merceditas	29	157,315	1,511
Báguanos	29	221,120	1,584
Isabel	29	182 676	1 545
Cape Cruz	29	76,672	667
Punta Alegre	29	326,200	2,900
San Ramón	29	134,057	1 248
Hershey	29	557.348	4,000
Ermita	29	15,196	1,569
Francisco	29	492.144	4,160
Violeta	29	372,516	907
Jobabo	29	388 180	3,029

Sufrió graves lesiones, ayer, un alistado del Ejército, al ser arrollado por una máquina

Francisco Alonso Rivero, alistado del Ejército Constitucional, destacado en la Universidad, sufrió graves lesiones diseminadas por el cuerpo, que le produjo frente a dicho centro, al arrollarlo, el auto 12095, que era conducido por el Dr. Alfredo Pérez González, vecino de 15 número 443, que fué detenido y puesto a disposición de la autoridad judicial correspondiente.

Nuevas adhesiones para el homenaje al Strio. del Interior

Se ha instalado una oficina con objeto de dar informes en relación con dicho acto

Suman ya considerable cantidad las adhesiones recibidas para el homenaje que han de rendir al doctor Maximiliano A. Smith las clases sociales y económicas, cuya fecha se determinará en breve. La comisión organizadora no descansa ni un solo momento en su empeño de que el acto resulte en consonancia con los méritos contraídos por dicho funcionario.

En la arcada del hotel «Sevilla», lugar del homenaje, se ha instalado una oficina que funciona de 8 a 12 de la mañana y de 2 a 5 de la tarde, teléfono M-3925, que recibe las órdenes de cuantas personas deseen adherirse.

OTRO HOMENAJE A FUNCIONARIOS DE GOBERNACION.—Asimismo, el próximo domingo, día 2, se ofrecerá en los jardines de la cervecería «La Tropical», un homenaje de simpatía y afecto a los señores Augusto Casamayor, jefe del negociado Electoral de la secretaría de Gobernación; Dr. Mario Palacio de la Cruz, jefe del negociado de Personal, Bienes y Cuentas del mismo departamento, y Pedro G. Celorio, jefe del negociado de Prensa de la propia secretaría.

El homenaje consistirá en un almuerzo criollo, con exquisito menú de platos con nombres simbólicos y la comisión organizadora, integrada por los señores Lorenzo Nodarse, Arturo Ruiz y Enrique Hiráldez, funcionarios de Gobernación, no desmaya en su propósito de que el acto quede a la altura de las circunstancias, digno de los señores Casamayor, Palacio y Celorio. La prensa ha sido invitada especialmente.

LOS PEQUENOS COMERCIANTES E INDUSTRIALES DAN SU OPINION ACERCA DE LA LEY ALCOHOLERA

Estiman que, en el fondo, se trata de limitar el número de competidores, destruyendo a los más pequeños. Pide que Hacienda contrate un técnico para estudiar sus problemas

Presidida por el señor Octavio Betancourt, titular de la Federación de Pequeños Comerciantes e Industriales, nos visitó anoche una comisión para rogarnos la publicación de un extenso documento que dicha entidad ha dirigido al Consejo de Estado, y el cual se relaciona con la Ley Alcoholera, aprobada últimamente por el Consejo de Secretarios. He aquí la parte fundamental del mencionado escrito:

«La Federación Nacional de Pequeños Comerciantes e Industriales, fiel a su programa de estar al servicio de todas las causas justas, respetuosamente viene a impugnar, las modificaciones aprobadas por el Consejo de Secretarios, a la Ley de Impuestos del Empréstito de los 35 millones, por estimarlas improcedentes, no tan sólo para el 95% de los licoristas y alcoholeros, para la totalidad de los detallistas y del pueblo en general, sino también para los intereses del Estado, la Provincia y el Municipio.

La aparente garantía y benignidad que a simple vista parecen ofrecer las modificaciones referidas, a nuestro juicio no es otra cosa que una habilidad para impresionar, inspirada por los elementos favorecidos, sin otra finalidad que reducir en su provecho el número de licoristas y alcoholeros y acabar de una vez y para siempre con los pequeños productores, desamparados en todos los momentos no obstante ser los que verdaderamente dan vida y trabajo.

En cuanto al sellaje como garantía, solo diremos que es una utopía por demás infantil, pues los litros de caldos de marcas, que son los caros, pueden fácilmente rellenarse con otros caldos baratos.

Que hay quien venda a $4.00 y a más bajo precio también, garrafones de licores que pagan $4.80 de impuestos, no es cosa extraña hoy día, porque también hay jaboneros, perfumistas, droguistas, peleteros, ferreteros, almacenistas, etc., que también venden sus géneros muy por debajo del costo de fabricación y hasta en muchos casos por debajo del costo en el lugar de origen; la falta de crédito bancario, es el causante de dicha irregularidad, pues cuando un industrial se ve obligado a solventar obligaciones inaplazables, no pueden reparar en sacrificios de esta índole, para sostener el buen crédito mercantil, más preciado que las pequeñas pérdidas que dichas operaciones pueden representarles.

Venimos respetuosamente a pedirles, en nombre de millares de comerciantes e industriales y de la salud de la patria, lo siguiente:

Primero: Que se lleve a la Secretaría de Hacienda a un verdadero técnico, que pueda contener las filtraciones denunciadas, y que pueda iniciar, y llevar a feliz término, un programa económico tan amplio y fecundo como lo demandan a gritos las necesidades nacionales, y

Segundo: Que se dejen en suspenso todas las leyes fiscales últimamente aprobadas, para que, previo informe de la Junta Nacional de Comercio, una vez que la integren los elementos que representamos, pueda la Secretaría de Hacienda hacer las recomendaciones pertinentes.

Sirva este alegato, no como protesta del industrial perseguido, desoído, maltratado por el funcionario desatento; sino más bien como confidencial revelación aclaratoria y veraz indispensable a nuestro juicio, para que el Consejo de Estado pueda formarse opinión acerca de lo que acabamos de manifestar; sirva también, como amistoso, sincero y patriótico consejo, que brindamos sin otro interés que el de propender al bienestar común.

PROBLEMAS OBREROS.—Recibió ayer el Director del Trabajo, la visita de comisiones de obreros, de ambos sexos, pertenecientes al ingenio «Dos Rosas» y a escogidas de tabaco situadas en Calmito del Guayabal, informando sobre ciertos problemas que confrontan. Los últimos dicen existen diferencia en el pago de los jornales del pasado año y los que se le quieren abonar este año reducidos en un 33 por ciento.

LA "SEMANA DEL NINO" SUPONE UNA OBRA DE PROGRESO, DE LA QUE SE AGUARDA BUEN EXITO

Hoy, viernes, serán sembrados 1,500 árboles durante la fiesta organizada con ese objeto. El Bosque de la Habana será una realidad. La distribución de las 32 canastillas

A las 12.30 p.m., hora reglamentaria, el presidente Galigarcía declaró abierta la sesión del Club Rotario, concediéndole la palabra al sargento de armas, señor Carlos Hinze, que dió lectura a los nombres de las damas rotarias que con su presencia al acto contribuyeron a darle realce y magnificencia, así como también de los visitadores asistentes al mismo.

Al lado del presidente y por estar dedicada la fiesta a los padres y a sus hijos en el «Día del enaltecimiento al hogar», se sentó la monísima bebita «Ambarina», hija del distinguido matrimonio Dr. Manuel Galigarcía y su esposa Fina Erviti de Galigarcía.

Por la presidencia se dió cuenta de los invitados de honor: doctor «Fifi» Bock, director de Cultura Física de la Casa de Beneficencia, a quien acompañaban los niños Otton Valdés y Carmita Wadimiroba; señor Modestín Morales, director de la Academia de Arte y sede del Teatro del Nino, acompañado por los alumnos Myrna Williers, la Shirley Temple cubana, su mamá, Yiyí de la Vega Reigada; los hermanos Arístides, Orlando y Caridad Cuevas, y el culto pianista y compositor señor Vicente Lanz. En la mesa presidencial también tomaron asiento los niños José Agustín Farías y María Luisa González, del Bando de Piedad de Cuba, que preside la señora Carmelina Reyes de Pérez Cubillas.

El doctor Galigarca, en un brillante discurso, expuso la trascendencia del acto que se verificaba y el pequeño Ottón Valdés, al micrófono, leyó unas sentidas palabras de agradecimiento al Club.

Los rotarios despidieron con un prolongado aplauso a los esposos Carlos M. Calvet y señora Macusa Santenat de Calvet, que tuvieron que retirarse del almuerzo por embarcar, por la vía aérea, para los Estados Unidos.

El arquitecto Haracio Navarrete, disertó sobre el resultado de la sesión interclub, celebrada el pasado domingo en Sagua la Grande.

Terminó el doctor Añorga con estribuna rotaria para referirse a lo que significaba la «Semana del Niño» y el bien que representaba para ellos la enseñanza que habían recibido en cada uno de los actos celebrados hasta ahora.

Terminó el doctor Añerga con estas frases, dirigidas a los niños: «Nosotros sentimos una felicidad grandísima al estar reunidos aquí con ustedes y sólo le pedimos a Dios que los guíe para practicar nuestro lema de servir y estar unidos siempre por la amistad y el amor.

El talentoso educador fué ovacionado.

Los estimados compañeros Osvaldo Valdés de la Paz y Jorge Fernández de Castro, también hablaron sobre el tema de la sesión. El compañero Fernández de Castro propuso, a nombre de los periodistas, que el Club Rotario de la Habana tomara la inciativa de que las niñas de la Beneficencia fueran visita periódica de familias de alto espíritu de confraternidad a fin de que sintieran el amor paternal y filial de que hoy carecen, no obstante el buen trato y consideración que reciben en esa institución humanitaria que hoy dirigen, con acierto, los doctores Julio César Portela y «Fifi» Bock.

Adolfo Kates pidió un aplauso para el doctor Manuel Galigarcía por su altruista labor en favor de la niñez y de la juventud, y los comensales le tributaron una ovación.

Luisito Machado, expuso ampliamente a sus compañeros cómo en el corto período de quince días se había logrado sacar una Ley tan beneficiosa para el pueblo como es la de crear el «Bosque de la Habana». Que se le había dado un voto de confianza el Club Rotario de la Habana designándole a él su delegado oficial, para llevar a cabo la siembra de mil quinientos árboles hoy viernes, «Día del Ciudadano y del Arbol», a las cuatro de la tarde, en los terrenos de la Ciénaga y que con asistencia del señor Presidente de la Repúblic, los señores Secretarios del Despacho y demás autoridades se llevaría a cabo dicha siembra por alumnos de las escuelas públicas, sin costo alguno en metálico, porque todo lo hemos hecho sin dinero—dijo—como acostumbramos a trabajar los rotarios. Terminó el doctor Machado su discurso exhortando a todos los rotarios a que no faltara uno al acto de la siembra.

La doctora Mercedes Casals, directora de la escuela pública número 22, a quien acompañaba la alumna eminente de ese plantel, niña Concepción Pacios, dió las gracias al Club Rotario de la Habana en nombre de todo el Magisterio cubano, haciendo lo mismo el doctor Mestre, director de la escuela pública número 39, de Puentes Grandes.

El presidente Galigarcía dió cuenta de la meritísima labor rendida por el Comité de Damas Rotarias Pro Canastilla Martiniana que en número de 32 serán entregadas el próximo domingo 2 de febrero, en el Teatro Nacional; así como de que los números que integran el programa serán transmitidos por radio, onda larga y onda corta, de 9 a 12 de la mañana por cortesía de la Cuban Telephone Company y del periódico «La Voz del Aire», en el cual ha cedido su hora de trasmisión ese día el señor José Aixalá.

Para terminar el doctor Galigarcía dedicó sentidas frases de agradecimiento a la Prensa.

EL FESTIVAL DE CULTURA FISICA EN EL STADIUM DE «LA TROPICAL.» El Club Rotario de la Habana, ha puesto a disposición del Presidente de la Junta de Educación de la Habana cinco mil fichas para pasajes gratis en los tranvías con el propósito de que los niños de las escuelas públicas puedan asistir a los eventos deportivos que se celebrarán mañana, sábado, día 1 de febrero, en el Stadium de «La Tropical».

Los directores de escuelas públicas deberán solicitar en la Junta de Educación las fichas que necesiten para el transporte de sus alumnos.

EL PRESIDENTE VISITO AYER LOS HOSPITALES DE INFANCIA Y MATERNIDAD DE LA HABANA

El señor Barnet se sorprendió observando la organización de ambos establecimientos, de los que hizo cálidos elogios. «Albarrán, manifestó, se sentiría satisfecho si viera esto»

Invitado por el Alcalde Municipal doctor Belt, concurrió a las últimas horas de la tarde de ayer el Presidente de la República doctor Barnet, a visitar los Hospitales de Emergencia e Infancia.

El señor Presidente de la República fué recibido en el Hospital de Emergencia por el Alcalde doctor Belt, doctor Ismael Ferrer, Jefe de los Servicios Sanitarios del Municipio y por el doctor Manuel Gómez Morales, Director de ese centro benéfico, quien iba acompañado del doctor Domingo Morales del Castillo Secretario de Justicia e Interino de la Presidencia, así como de sus Ayudantes Comandante Franco Granero y Capitán de la Marina Oscar Aguilera.

RECORRE EL PRESIDENTE EL HOSPITAL.—Acompañado por el Alcalde doctor Belt, y su comitiva, el Presidente de la República doctor Barnet hizo un recorrido al Hospital de Emergencia, especialmente para observar los nuevos servicios que han sido instalados por la Administración Municipal recientemente.

El doctor Pedroso, Jefe del Departamento de Urología explicó con lujo de detalles al Presidente de la República el funcionamiento técnico-científico de los aparatos y accesorios allí instalados, y lo que se puede realizar en bien de la humanidad doliente. Así mismo el doctor Sánchez Pessino explicó al doctor Barnet los adelantos adquiridos con la instalación de la sala de Rayos X, y los beneficios que ofrecen para cualquier caso que se presente. Por último el Presidente doctor Barnet y todos los concurrentes a este acto visitaron las salas de operaciones recientemente inauguradas por el Alcalde doctor Guillermo Belt.

PALABRAS DEL PRESIDENTE DR. BARNET.—Los repórters que se encontraban en ese acto instaron al Presidente de la República doctor Barnet para que ofreciera su impresión al observar los servicios que han sido instalados en el Hospital de Emergencia, quien dijo: He recibido muy agradable impresión y me siento satisfecho del progreso realizado en este hospital, lo cual no me sorprende, porque siempre Cuba ha estado a la vanguardia de todos los servicios y adelantos sanitarios. Yo he vivido muchos años en París, y tuve la satisfacción de tratar íntimamente al doctor Joaquín Albarrán que ocupó uno de los primeros puestos como cirujano entre las eminencias de Francia en la cirujía y puedo decirles q. él se sentiría satisfecho al ver las obras que aquí se han realizado en provecho de la humanidad doliente.

Quiero felicitar muy expresivamente al Alcalde Municipal doctor Guillermo Belt, al Jefe de Sanidad Municipal doctor Ferrer, al director doctor Gómez Morales y a todo el personal que le han secundado en este extraordinario esfuerzo que han realizado.

CONCURRENCIA AL HOSPITAL DE EMERGENCIA.— Entre las distintas personalidades que se encontraban ayer tarde en el Hospital de mergencia se encontraban además del Alcalde Municipal doctor Belt, el doctor Ismael Ferrer, Jefe de Sanidad Municipal; el doctor José M. Aguilera, Contador Municipal; Capitán de la Policía Nacional Juan Arias, ayudante del Alcalde; doctor Emilio Martínez, Secretario de Sanidad y Beneficencia; doctor Gonzalo Pedroso; doctor Manuel Pendás; doctor Carlos Arazoza; doctor Sánchez Pesino, doctor Anglada; doctor Suárez Simón; doctor Rafael Calvó, Jefe de Internos del Hospital; doctor Alfonso; señores Rogelio Navarro, José Mariño, doctor Carlos M. Ramírez Corría; señor Navarro Landivar, mayordomo del hospital; señor Luis Rodríguez Machín, Jefe de Despacho de Sanidad Municipal, doctor Roberto Pérez Díaz, y los acompañantes del señor Presidente de la República.

AL HOSPITAL DE INFANCIA EL PRESIDENTE DR. BARNET.—Posteriormente el Alcalde Municipal doctor Belt, concurrió con el Presidente de la República doctor Barnet, al Hospital de Infancia, que también fué inaugurado no hace mucho tiempo por la actual Administración Municipal, quedando admirado el doctor Barnet de cuanto ha sido realizado allí también en provecho de la niñez desvalida, retirándose muy complacido de la labor ingente que ha llevado a cabo la administración municipal del doctor Belt.

Una advertencia a los obreros de los ómnibusy camiones

La junta gestora de la Caja de Pensiones no tiene nada que ver con la reunión de hoy

Habana, 30 de enero de 1936.
Sr. Director del periódico DIARIO DE LA MARINA,
Ciudad.
Muy distinguido señor:

Tenemos el gusto de dirigirle las siguientes líneas, rogándole se sirva ordenar la publicación en su muy importante periódico, por tratarse de un asunto de vital interés para esta rama del transporte.

Altamente agradecidos, somos de Ud. muy respetuosamente.

Waldo Mesa, J. R. Vilasuso, A. Zalduendo.

—*—

Enterados de la citación que a nombre del titulado «Congreso Nacional del Transporte» se hace general a los obreros de ómnibus y camiones, convocatoria ésta que respalda como presidente José Ma. Zayas, queremos advertir a todos los interesados de este sector del Transporte que el referido llamamiento **no tiene** relación alguna con las gestiones que esta comisión oficial (con sus 100.000 adhesiones) tiene ya canalizadas con los funcionarios públicos y altas personalidades de la República, tendientes a la creación de la Caja de Jubilaciones de empleados y Obreros de Omnibus y Camiones, próxima ya a cristalizar.

Es de conocimiento de las autoridades, fuerzas vivas del país y público en general la labor de sensatez y cordura que venimos observando y de la que no nos separaremos en lo más mínimo, pero queremos evitar que insidiosamente se trate de confundir y extraviar la opinión pública.

Comisión Gestora Pro-Caja de Jubilaciones y Pensiones de Omnibus y Camiones.

La Gran Logia de Estado de los Caballeros de la Luz de Florida reconoce a la de Cuba

Hemos recibido una comunicación firmada por la Comisión de Relaciones Exteriores de la Orden Caballeros de la Luz en la República de Cuba, integrada por los señores Sergio Orizondo y Siverio, Domingo Aragón Navarro, Domingo Aragón Almendariz, doctor Angel Acosta Betancourt y Machado Alpízar, en la cual se nos comunica que en la Gran Convención Anual celebrada en el mes de Diciembre último por la Gran Logia de Estado de los Caballeros de la Luz en la Florida, de 1915, se acordó por unanimidad reconocer como Soberana, a la Gran Logia de la Orden Caballeros de la Luz en la República de Cuba, que tan acertadamente dirige como Gran Caballero Luminar el señor Manuel del Amo y Arroudo.

La Colonia Española de Cueto ratificó su adhesión a nuestro director en una junta general

Con motivo de la junta general de elecciones celebrada últimamente por la Colonia Española de Cueto, Oriente, la masa social en pleno ratificó su adhesión y cariño a nuestro director, doctor José I. Rivero, a quien le fué concedido en no lejana fecha el título de presidente de honor de dicha colectividad.

Así nos lo comunica el activo secretario de la mencionada Colonia Española, señor José M. Díaz, a quien trasmitimos la gratitud del doctor Rivero, a fin de que la traslade a sus dignísimos compañeros.

M.E.C.D. 2016

APROBO EL CONSEJO DE ESTADO UN PROYECTO REBAJANDO EL SUELDO DE LOS CONSEJEROS PROVINCIALES

GESTIONAN LOS EMIGRADOS REVOLUCIONARIOS UN LEGADO DE 100 CABALLERIAS DE TIERRA

Columna Editorial

El sentido histórico de la provisionalidad

DEBIERA ser la primera meditación honda del gobernante aquella de preguntarse, a solas con su conciencia, cuál es la señal de los tiempos y en qué rumbos ha de orientar la línea de sus actividades. Porque cada época, cada etapa humana tiene sus necesidades y reclama sus héroes. Napoleón le llega a la Revolución Francesa, justamente en los momentos en que sus principios básicos, la obra intelectual de los enciclopedistas, hacía crisis en la fetidez caótica de un charco de sangre, y sólo un hombre genial, como aquel, podía salvarla del descrédito, aunque luego, bajo los pliegues de la bandera tricolor y de las águilas imperiales, le llevase a los pueblos el yugo extranjero. Wellington se inmortaliza en Waterloo, precisamente cuando la humanidad necesitaba, para darle paso a nuevas ideas, que se resquebrajase el poderío de un hombre para quien un Continente parecía ya poca cosa, en su constante emulación de las glorias de Alejandro.

El autonomismo cubano—tan desconocido en su esencia y en su trascendencia históricas—adviene en el instante mismo en que la causa de la libertad de nuestra patria desfallecía bajo los efectos del Pacto del Zanjón, y es el verbo de aquellos oradores, magos de la palabra, el que levanta las almas, filtrándose en ellas. Y José Martí, en fin, alumbra su siglo y abre el sendero definitivo, cuando el autonomismo, cumplida su misión histórica de abonar el terreno, amenazaba aliarse a la causa de España con doctrinas evolutivas e intermedias que, si en su inicio encarnaron toda la libertad, venían a ser el sudario en su muerte.

Decimos con esto que entre el gobernante y su tiempo ha de existir estrecha concatenación. Cincinato inmortalizó una dictadura, justamente porque ese régimen, en los lindes del caos, salva a los Pueblos. Bolívar y Martí, esos hermanos gemelos de la América, entraron de brazos en la inmortalidad por una misma puerta: la de los libertadores.

La Provisionalidad necesita auscultar en el corazón de nuestro Pueblo el sentido histórico que la haga recordar, en el andar del tiempo, con comentarios de elogio. Y para ello ha de comenzar por preguntarse a sí misma cuál es su misión histórica, ya que, por lo visto, el secreto del arcano varía a compás de las circunstancias de lugar y de tiempo.

La Provisionalidad es un puente. Es el tránsito a lo normal, porque sólo lo normal es permanente, pero en ese tránsito y en ese puente puede hallar el pedestal de su grandeza si con serena energía, sin afiliarse a los antagonismos, y por encima de todos ellos, le da a Cuba el sosiego espiritual, que es una fase más allá del orden, aunque a la postre sea una consecuencia de éste.

La Provisionalidad carece de tiempo y de medios para inmortalizarse con la ejecución de obras públicas extraordinarias que escriban en piedra su paso por el Gobierno. Carece de oportunidad y de motivo para acometer la empresa, propia de lo permanente, de establecer las bases de la reconstrucción económica o de abordar un plan de fomento agrícola o de darle vuelo al industrialismo.

En cualquiera de esos empeños afanosos malograría el esfuerzo y desconocería el sentido histórico de su misión. A ella puede caberle una gloria menos tangible, pero también menos efímera y, sin duda más alta: soldar los fragmentos de la familia cubana, despedazada por odios absurdos y dividida por ambiciones patricidas.

El primer paso en el sentido histórico de su misión acaba de darlo felizmente la Provisionalidad con la celebración de los comicios. El segundo paso, consecuencia natural de ese primero, es, o ha de ser, la amplia ley de amnistía, por la que venimos abogando insistentemente, con un tesón que corre parejo con nuestro vivo deseo de reintegrar a todos los cubanos a su Patria y a su método normal de vida.

Un kilómetro de carretera vale menos que un centímetro de sosiego espiritual. Una tregua en los odios y una ley de conciliación que la consagre, he ahí un monumento público más alto y más bello que el Capitolio.

Los corredores de bienes organizaron ayer su asociación

Tratan de que el público tenga fe absoluta en sus trabajos. La primera junta

En un hermoso y concurrido acto celebrado ayer en la calle Chacón número 25, altos, quedó constituida la «Asociación Nacional de Corredores de Bienes e Inmuebles», cuya fundación se debe al firme anhelo de que el público tenga la fe más absoluta en su relación con los «corredores». En una palabra: los dirigentes de esa colectividad se proponen demostrar que tienen un alto sentido de la ética profesional.

Sépanlo así todos los corredores de bienes inmuebles, quienes deben dirigirse cuanto antes al domicilio social, situado en Cuba número 48, bajos, para conocer en detalles los beneficios que habrá de reportarles el pertenecer a dicha institución.

A la vez que se trataron diversos asuntos de importancia, se designó la Directiva que habrá de regir los destinos de la Asociación Nacional de Corredores. He aquí sus integrantes:

Presidente de Honor, doctor Marino López Blanco; presidente general, Carlos Bárcena Obregón; vice presidente primero, Pedro Pablo Smith; vice presidente segundo, Julio C. Granda; secretario, Rosendo Rabell; vice secretario, José Marrero; tesorero, José González; vice tesorero, José Rodríguez González; vocales: Dionisio Vizcaíno, Juan Montes de Oca, José Campanería, José P. Quintana, Aurelio de Quesada, Enrique Freville, Gerardo Mauriz, G. C. Callahan, José Antonio Ramos y Enrique C. Varona.

LA RECAUDACION.—Según los datos facilitados por la Dirección General de Contabilidad, el Estado recaudó el día 29, por todos conceptos, la cantidad de $248.940.47. En la Tesorería General ha ingresado desde comienzo del año fiscal hasta el día 29 de enero, $35.594.412.65.

EL SECRETARIO DE HACIENDA HA DISPUESTO UN MOVIMIENTO DE PERSONAL EN DICHO SECTOR

Trasladado el administrador de la Aduana de la Perla del Sur. Belt sustituye a Despaigne. Los detallistas fueron a la Hacienda para tratar de la Ley Alcoholera

El Presidente de la República, a propuesta del Secretario de Hacienda, ha firmado los siguientes decretos relacionados con el personal:

Aceptando la renuncia presentada por el señor Arturo Illas Horruitiner como Jefe de primera clase, administrador de la Aduana de Santiago de Cuba y se nombra para sustituirlo al señor Pedro Díaz Carballosa, quien deberá prestar fianza de $10.000 para iniciar sus labores administrativas.

BELT SUSTITUYE A DESPAIGNE.—Se deja sin efecto la suspensión de empleo y sueldo dictada por resolución del Ejecutivo de 10 de septiembre de 1935 contra el señor Alberto Belt y Ramírez, Director-administrador de la Aduana de la Habana, con motivo del expediente gubernativo-correccional iniciado y se le restituye a su cargo en propiedad, con derecho al cobro de los haberes que hubiere devengado y no cobrado, pasando en comisión a prestar servicio en la Dirección General de Estadística en sustitución del señor Manuel Despaigne y Riverv, como Comisionado.

Al mismo tiempo se ordena el traslado del señor Manuel Despaigne, en comisión, a la Aduana de Nueva Gerona, Isla de Pinos, para estudios relacionados con la exportación de frutos menores devengando una dieta de cuatro pesos.

INSPECTOR DEL TIMBRE.—Se nombra al señor Arturo Illas inspector fijo de la Secretaría de Hacienda en la inspección y vigilancia de los trabajos de impresión de sellos del Timbre Nacional, cuya subasta se ha concedido a la casa P. Fernández y Cía., con $200 mensuales, cubriéndose la vacante producida por renuncia del señor César F. Díaz Torres

ADMINISTRADOR EN COMISION.—Ha sido nombrado Administrador de la Aduana de Cienfuegos, en comisión, el señor Rafael Carrera y Machado, Jefe de segunda clase del Negociado de Aranceles, Protestas y Revisión de la Dirección General de Aduanas. El señor Juan Manuel Domingo Castellanos que desempeñaba el cargo de Administrador de la Aduana de Cienfuegos dor de la Aduana de Cienfuegos ha sido trasladado en comisión a la Dirección General de Estadísticas.

COMISION DE EMIGRADOS.—Una comisión de Emigrados Revolucionarios visitó en la mañana de ayer al Secretario de Hacienda interesando su apoyo en la cesión de un nuevo edificio para la Asociación, ya que el actual de Egido y Luz no reúne condiciones suficientes para los actos que allí se celebran por su pequeño tamaño.

También se interesan los miembros de dicha Asociación porque el Estado actúe en el legado dejado a su fallecimiento por el Marqués de Santa Lucía, consistente en 100 caballerías de tierra en Camagüey, con destino a reforzar los bienes de la Asociación de Emigrados Revolucionarios.

COMISION DE DETALLISTAS.—Cumpliendo acuerdo del día anterior en que se reunieron con el Secretario de Hacienda para discutir la Ley Alcoholera y de la cual dimos cuenta a nuestros lectores en la edición anterior, visitó en la tarde de ayer una comisión de detallistas para hacer entrega al doctor Ponce del memorándum ofrecido exponiendo su opinión en cuanto al problema que se debate con la referida Ley, que tiene un buen número de industriales en pro y en contra.

CIRCULAR A LAS ADUANAS.—La Dirección General de Aduanas ha circulado a todas las Aduanas de la República, para su cumplimiento, el decreto-ley que autoriza el uso de sellos de 30 centavos de la Serie A, al precio de 5 centavos en el pago de los derechos por importación de naipes.

IMPORTACION DE PETROLEO. La Aduana de la Habana ha dado cuenta a la Secretaría de Hacienda de que la Standard Oil Co, ha importado 7.967 galones de petróleo en el vapor «Seatrain New Orleans» abonando $1.293.11 de derechos.

COMPRA DE BONOS.—La casa bancaria neoyorkina J. P. Morgan and Co., informa a la Secretaría de Hacienda haber adquirido bonos de la República, con vencimiento en el año 1949, al 99¾ % por la cantidad de $3.000.00.

SOLARES DEL ESTADO.—La Secretaría de Justicia traslada a la de Hacienda la denuncia formulada por el señor José Estévez Sardiñas, de que los solares situados en el Malecón entre San Nicolás y Galiano, entre Aguila y Blanco, entre Aguila y Crespo, y en la esquina de Industria, son propiedad del Estado y constan como propiedades particulares.

RIFA DE UN BILLETE AMERICANO.—Por decreto presidencial se ha concedido permiso a la Liga contra el Cáncer para proceder a la rifa de un billete americano de $100 en el cabaret «Sans Souci» durante una fiesta que tendrá efecto el día 23 de febrero próximo. El importe de lo que se recaude se destinará a fines benéficos. El precio de la papeleta es de 20 centavos.

UN HOMENAJE A CONCEPCION ARENAL

La foto muestra al doctor Sirgo—en la tribuna—cuando disertaba anoche en torno de doña Concepción Arenal. A su vera, la presidencia del acto, en que aparecen distinguidas personalidades arenalesas.

Con el propósito de honrar la memoria de la eximia pensadora gallega Concepción Arenal, tuvo efecto anoche una velada en el Círculo Republicano, organizada por la sociedad estudiantil «Concepción Arenal», coincidiendo dicho acto con el 116 aniversario del natalicio de tan extraordinaria mujer.

Los salones del Círculo Republicano se vieron por tal motivo concurridísimos, destacándose un centenar de interesantes damas y damitas.

En la presidencia de la velada ocuparon asiento el señor José Villarino, presidente de la sociedad; el doctor Fernando Sirgo; la señorita Blanca Dopico, presidente de Honor de «Concepción Arenal»; y el señor Francisco Almoina, destacada figura del Círculo Republicano y del Centro Gallego.

UN INTERESANTE PROGRAMA.

A las nueve y media de la noche comenzó el siguiente sugestivo programa:

1.—Los Arenaleses
—La Gitana. Piano solo, por Pedro Aranda.
2.—¡Ay, mi suegra!
—Claveles Mendocinos, por el dueto Nova-Naffia, y guitarras.
3.—Recitación poética, por la doctora Blanca Dopico.
4.—Matones.
—Bésame, loca, por Ernesto García y Emilio Díaz.
5.—Amargura (Tango).
Jota.—Los ojos de mi moza, por Luis Madrid y guitarras.

DISCURSO DEL DR. SIRGO.—Como número final del programa arenales, pronunció un breve y admirable discurso el doctor Fernando Sirgo, destacado intelectual cubano, quien hizo referencia a doña Concepción Arenal como mujer, como criminalista y como escritora, agregando que había sido uno de los magnos portavoces de la dignidad, del discernimiento y de la cultura de su siglo.

A la vez el doctor Sirgo hizo atinados comentarios de carácter sociológico que emocionaron a la concurrencia. Y terminó felicitando a los dirigentes de la sociedad «Concepción Arenal», por su noble empeño en honrar la memoria de una de las más grandes mujeres de todos los tiempos.

La colonia hebrea anuncia una interesante fiesta en su casa social para mañana

Para mañana, sábado, anuncia la Colonia Hebrea de Cuba una brillante velada artístico-bailable, la que tendrá efecto en su propio local, situado en Egido número 2, altos (Palacio de Villalba).

El programa confeccionado al efecto es sencillamente estupendo, lo que permite asegurar que resultará una de las fiestas más grandes celebradas por dicha institución, que celebra con ese acto el octavo aniversario de vida social.

Agradecemos a los señores Szloma Pasiencier y Jacobo Mukasey, presidente y secretario, respectivamente, de dicha colectividad, la invitación con que nos honran.

EL CUARTEL GENERAL CONVOCA A OPOSICIONES PARA CUBRIR 5 PLAZAS DE MEDICOS MILITARES

Tomarán parte en las mismas los médicos que figuran en la Reserva. Los opositores no podrán tener menos de 25 años ni más de 35. Detalles para optar a esas plazas

Por el Cuartel General, enclavado en la Ciudad Militar, en Columbia, se ha dictado una importante circular foliada con el número 5, en la que se convoca a los oficiales de la Reserva Militar que tengan títulos de médicos, para que concurran, si ello es su deseo, a los exámenes de oposición para cubrir cinco plazas vacantes de primeros tenientes médicos que actualmente existen en el Ejército Constitucional.

Y para los que interese esta importante noticia, mostramos el texto íntegro de la referida circular:

«Los aspirantes dirigirán sus solicitudes al Ayudante General, cuartel «Cabo Parrado», Ciudad Militar, Columbia, Marianao, en donde se recibirán hasta el día 20 de febrero próximo venidero, debiendo expresar claramente en la misma su dirección postal y domicilio. Aquellos reservistas que se encuentren prestando servicio activo en el Ejército dirigirán sus solicitudes por conducto reglamentario, a fin de que sus superiores, al darle curso, emitan informe sobre sus aptitudes y conducta.

REQUISITOS.—Para ser admitidos como aspirantes se requiere:

a): Ser cubano;
b): No ser menor de 21 años ni mayor de 35 años de edad;
c): Poseer el título de doctor en Medicina, expedido por la Universidad de la Habana o revalidado en ella;
d): Ser de buenas costumbres, carecer de antecedentes penales y no haber sido separado de cargo alguno civil o militar con nota desfavorable; a
e): No padecer de enfermedades crónicas ni tener deformidad o débil ningún miembro, ni otro defecto físico que lo inutilice para el servicio militar.

DOCUMENTACION.—Los documentos que imprescindiblemente se deberán acompañar a la solicitud, son los siguientes:

a): Certificado de ciudadanía o carta de naturalización;
b): Certificado de inscripción de nacimiento;
c): Título de doctor en Medicina, expedido por la Universidad de la Habana, o justificación de hallarse en posesión del mismo;
d): Certificado de antecedentes penales del Registro General de Penados de la secretaría de Justicia.

PLAZO SEÑALADO.—Vencido el plazo señalado en el párrafo 2 para la presentación de las solicitudes, la sección de Sanidad del Cuartel General examinará éstas e informará al ayudante general las que deban ser aceptadas por ajustarse a las instrucciones de esta circular, comunicando a los interesados la resolución recaída.

CONCURSO DE LAS OPOSICIONES.—Las oposiciones comenzarán a las 8 a.m. del lunes día 2 de marzo próximo, en el Hospital General del Ejército, Ciudad Militar, Quemados de Marianao, ante un tribunal compuesto de tres oficiales médicos que oportunamente se nombrarán.

Antes de proceder a las oposiciones se hará el reconocimiento físico de los aspirantes, y los que sean rechazados en éste no podrán tomar parte en aquéllas.

MATERIAS

a): Historia clínica de un caso y discusión del mismo por escrito:
b): Un tema escrito de higiene militar:
c): Práctica de dos operaciones en un cadáver:
d): Conocimiento de idiomas.

LOS EXAMENES.—La forma de verificar estos exámenes y realizar los ejercicios teóricos prácticos y la calificación de los mismos se hará de acuerdo con las disposiciones contenidas en los artículos del 14 al 20 de la sección segunda del capítulo segundo del reglamento especial para el servicio de Sanidad, pero aquellos aspirantes reservistas que actualmente estén prestando servicio activo en el Ejército se les abonarán 15 puntos por esta circunstancia.

La calificación que obtengan los aspirantes aprobados en estas oposiciones, sólo tendrá validez para cubrir las plazas vacantes que haya en el momento del examen, pero aquellos que no cubran plazas, si concurren a la siguiente oposición para médicos, se les abonará el cinco por ciento del total de la calificación que obtengan en estos exámenes.

Terminados los ejercicios y hechas las calificaciones, el tribunal completará los expedientes individuales, agregándoles los temas desarrollados y sus calificaciones parciales y totales, rindiendo luego un informe al ayudante general, al que se agregarán las actas de las sesiones celebradas y una lista de los aprobados por riguroso orden de calificación, de mayor a menor, expresando a continuación los que no fueron aceptados a las oposiciones y las causas que lo motivaron. (S. S. 73-936).—«Por la libertad de Cuba»: **Dr. J. Randín**, capitán médico del Ejército, auxiliar de la sección de Sanidad.—Aprobado: **J. Velazco**, ayudante general».

LA NOTA COMICA

La esposa del pintor de miniaturas: —Cuando murió el perrito, mi esposo mandó a arreglar su casa para estudio.

Los detallistas hacen algunas sugerencias al Consejo de Estado con objeto de que la nueva ley de alcoholes llene su cometido sin causarles perjuicios innecesarios

Estiman que Hacienda trata de garantizar sus intereses, pero tratan de conciliar ese deseo con la necesidad de que no se les ataque sni razón. Observaciones que formularon

En representación de los detallistas y cumpliendo los mandatos de la Asamblea celebrada el viernes de la semana pasada en el Centro Asturiano, la comisión en aquel acto designada, entregó ayer, al Consejo de Estado, la exposición de reparos que hace la numerosa clase comercial mencionada a la nueva Ley Alcoholera. Dice como sigue la citada exposición:

Al Consejo de Estado:

Las asociaciones que suscriben la presente exposición, legítimas representantes de la mayoría de la clase comercial detallistas de Cuba, y directamente afectadas por el proyecto de Decreto-Ley que cambia el sistema de tributación sobre la fabricación y expendio o consumo de alcoholes y bebidas alcohólicas nacionales y extranjeras, después de cuidadoso y detenido estudio hecho al referido proyecto de Decreto-Ley, respetuosamente someten a la consideración del Consejo de Estado su criterio en orden general al respecto, en primer término y, en segundo lugar, las modificaciones, supresiones o adiciones que a su articulado sugiere, si la totalidad del proyecto de Decreto-Ley mencionado es aprobado en acatamiento a un estado de necesidad del medio ambiente y de los principios y fundamentos que lo inspiran.

—I—

El proyecto de Decreto-Ley, que cambia el sistema de tributación en materia alcoholera, es visto con pocas simpatías por la clase comercial detallista de Cuba, en razón de que, a su juicio, complica en vez de facilitar el sistema tributario y establece sobre esta clase comercial una serie de obligaciones relacionadas con el procedimiento de fiscalización y cobranza del impuesto, que, sencillamente, la convierten en inconsciente e involuntario infractor de la Ley.

La clase comercial detallista de Cuba, al apreciar en todo su valor, los fundamentos y motivos del proyecto de Decreto-Ley en cuestión, hubiera visto con simpatía extraordinaria un cambio en el sistema de tributación que encuadrando los motivos y fundamentos del referido proyecto de Decreto-Ley, esto es, poniendo a salvo los sagrados intereses del fisco, situar dentro de un marco de verdadera responsabilidad —no de constante amenaza— a la clase comercial detallistas y la alejara de la fácil infracción fiscal. No es misión de la clase comercial detallista enjuiciar los fundamentos y motivos que inspiran el Decreto-Ley de que se trata para ellos no se limita a guardar silencio, si que por el contrario, reitera la alta apreciación que le merece; sin embargo, como clase contribuyente fiel cumplidora de sus obligaciones fiscales, deja constancia entre otros particulares de la franca e indiscutible peligrosidad que la envuelve si no en infracciones dolosas, sí en los simples, pero costosos quebrantamientos de una Ley, que coloca a esta clase comercial en plena maquinaria fiscal.

—II—

De acuerdo con lo antes mencionado, la clase comercial detallista de Cuba, somete al estudio del Consejo de Estado, las modificaciones, supresiones o adiciones al articulado del proyecto de Ley de referencia y a sus Disposiciones Transitorias, con reserva de hacer uso del bondadoso ofrecimiento hecho a la misma por el Secretario de Hacienda en cuanto a su intervención en la confección del reglamento corrspondiente.

El Artículo XIII dice: «El sello fiscal, importe del impuesto correspondiente, cubrirá la tapa y parte cuello del envase, y deberá ser colocado y adherido de tal forma que, necesariamente, se destruya al abrir dicho envase.»

El Artículo XIII debe quedar redactado así: «El sello fiscal, importe del impuesto correspondiente, cubrirá la tapa y parte del cuello del envase, y deberá ser colocado y adherido de tal forma que, necesariamente, se inutilice al abrir dicho envase.

Es necesario argumentar la modificación que se interesa, tanto más cuanto que es el propio proyecto de Decreto-Ley el que aplica el verbo inutilizar al hablar de las penalidades correspondientes.

El Artículo XXIX dice: «Se prohibe la venta de alcoholes desnaturalizados, de cualquiera que éstos fueron, con graduaciones inferiores a las que determinen las distintas fórmulas de desnaturalización, y los infractores de este precepto, incurrirán en multas de un peso por cada litro o fracción.»

Se interesa la supresión total de este artículo, en fuerza de que no estando sujeto a este impuesto el alcohol desnaturalizado, resulta incongruente establecer penalidades, en razón a inferiores graduaciones determinadas en distintas fórmulas de desnaturalización, tanto más si se observa que el transcurso de cortos períodos de tiempo, hacen variar las graduaciones referidas.

El Artículo XXXIII dice: «Los comerciantes o industriales que sin estar legalmente autorizados para ello, tuvieran en su poder los productos determinados en los Artículos XXVII y XXVIII en envases mayores de un litro, serán castigados con la pena de uno a doce años de prisión si lo hicieren con ánimo de defraudar al fisco. Si faltare la intención dolosa la pena consistirá en multa de veinte y cinco a doscientos cincuenta pesos, los particulares que cometieren la infracción a que se refiere el párrafo anterior, serán castigados con una multa de cinco a cincuenta pesos.»

«La mercancía será decomisada, vendida en pública subasta y el producto de la misma se aplicará hasta donde alcance el pago del impuesto y de la multa.»

Se interesa la supresión en el primer párrafo de este artículo de la pena de privación de libertad, por estimarse la misma, no solamente absurda en materia fiscal, si que improcedente, habida cuenta de que la Legislación penal prevé y pena el delito de defraudación.

El Artículo XXXIV, dice: «La posesión, el tráfico o comercio de productos gravados en este impuesto, sin que sus envases tengan los sellos fiscales fijados en la forma ordenada, así como la tenencia de envases abiertos, que contengan o hayan contenido dichos productos, sin que los sellos aparezcan debidamente inutilizados, se castigará con una multa de un peso por cada litro o fracción objeto de la infracción.»

«Cuando las infracciones de que habla el párrafo anterior, fuesen cometidas por comerciantes o industriales, los Tribunales, con vista del número de envases en que se faltare a las prescipciones de este Decreto-Ley y de otras circunstancias del hecho de que se trata, determinarán si ha habido ánimo de defraudar al fisco, y en caso afirmativo, impondrán la pena de uno a doce años de prisión.»

Se interesa la supresión del segundo párrafo de este artículo, por la misma estimación porque se solicitaba la supresión del primer párrafo del artículo inmediato anterior.

El Artículo XXVII, dice: «Los industriales, fabricantes o comerciantes, así como los particulares comprendidos en las disposiciones de este Decreto-Ley, serán subsidiariamente responsables del pago de las multas en que incurran sus subalternos o mandatarios.»

Se interesa, a fin de que los industriales, fabricantes o comerciantes, no estén enteramente en manos de sus subalternos o mandatorios, se adicione al referido artículo XXXVII la siguiente frase: «y cuyo importe se les deducirá de sus sueldos o haberes».

De esa guisa el artículo XXXVII quedará redactado así: Los industriales, fabricantes o comerciantes, así como los particulares comprendidos en las disposiciones de este Decreto-ley, serán subsidiariamente responsables del pago de las multas en que incurran sus subalternos o mandatarios, y cuyo importe se les deducirá de sus sueldos o haberes».

El artículo XL dice: Será recompensado con la suma de quinientos pesos el comerciante o industrial a quien se propusiere la adquisición de productos en que se hubiere defraudado el impuesto, si denunciare a la persona que le hubiere hecho la proposición y aportase las pruebas correspondientes o facilitare a las autoridades la manera de sorprender a los defraudadores. En tales casos, tan pronto como recayese condena ejecutoria se entregará la recompensa al denunciante, quien, además, adquirirá la propiedad de la mercancía objeto del fraude, sin que venga obligado al pago del precio y del impuesto.

Se interesa la supresión total de este artículo, instaurador del «testigo de Estado» en materia aduanera, a esta legislación fiscal; pero si las altas razones evitadoras del fraude de tanto entre los contribuyentes como entre los funcionarios y empleados del fisco, aconsejaren el mantenimiento íntegro del artículo en cuestión, precisaría en justicia adicionarlo con lo siguiente: «Si el denunciante no probare su dicho, será castigado con igual pena que el denunciado, si resultare culpable».

El artículo XLII dice: No obstante lo dispuesto en el artículo XXVIII y preceptos condonantes de este Decreto-ley, el Presidente de la República, a propuesta del Secretario de Hacienda, podrá autorizar la venta de licores en envases mayores de un litro, siempre que dichos envases sean de cristal transparente, no excedan de veinte litros de capacidad y estén dispuestos de manera que sea completamente imposible rellenarlos en otro lugar que no sea la fábrica o sus depósitos, debidamente autorizados para hacerlo, por el Secretario de Hacienda.

El Reglamento determinará cómo han de fijarse los sellos y sus cápsulas protectoras a fin de que queden inutilizados al hacerse la primera extracción de licor.

Los envases a que se refiere este artículo no podrán circular fuera de la fábrica o depósito con el sello total o parcialmente roto mientras contengan, en cualquier cantidad productos gravados con el impuesto de que trata este Decreto-ley.

Los que faltaren a lo dispuesto en este artículo, según la naturaleza de la infracción, incurrirán en las penas de los artículos XXXIV y XXXI de este Decreto-ley.

Se interesa la supresión del primer párrafo de este artículo, por ser creador de un privilegio, que solamente determinado o determinados industriales podrán usufructuar, en primer término, y en segundo lugar, porque el mismo rompe lo que es principio y esencia de esta legislación fiscal, esto es, la medida de capacidad, litro.

La primera de las disposiciones transitorias dice: Los alcoholes, licores, vinos y vermuths que al promulgarse este Decreto-ley se encuentren en almacenes de víveres y licores, en establecimientos al detalle o en poder de entidades, en envases mayores de un litro, con excepción de los que tengan los almacenistas autorizados para trasegar o para fabricar, serán envasados en litros o recipientes menores, a los que se fijarán sellos sin valor, facilitados por la Secretaría de Hacienda, a petición del poseedor de los caldos, y previa declaración jurada que deberá presentarse dentro de los diez días hábiles siguientes a la promulgación de este Decreto-ley y en la que se expresará, también, si por dichas mercancías se ha satisfecho el impuesto correspondiente, que en caso contrario se pagará en el acto. Dentro de los sesenta días naturales siguientes a la entrega de los sellos, deberán quedar terminada las operaciones de trasiego y sellaje, y si se faltare a este precepto, además de decomisarse la mercancía, se impondrá una multa de un peso por cada litro o fracción del caldo que apareciese en envases mayores de un litro, o que estando en envases de dicha capacidad, o menores no tuviere fijados los sellos sin valor.

Se interesa la sustitución de la primera disposición transitoria por la siguiente: Disposición transitoria primera: Los alcoholes, licores, vinos y vermouths que al promulgarse este Decreto-ley se encuentren en almacenes de víveres y licores, en establecimientos al detalle o en poder de entidades en envases mayores de un litro, con excepción de los que tengan los almacenistas autorizados para trasegar o para fabricar, se declararán bajo juramento dentro de los veinte días hábiles siguentes a la promulgación de este Decreto-ley.

Igualmente se interesa, caso de que se mantuviera íntegramente la dicha primera disposición transitoria se modifique en el sentido de autorizar al señor Secretario de Hacienda para que a su juicio y de acuerdo con los envases que precise buscar para envasar los alcoholes, licores, vinos y vermouths, especialmente si son de procedencia extranjera, conceda términos o prórrogas adecuadas.

La segunda disposición transitoria dice: Las mercancías gravadas con este impuesto, que a la promulgación de este Decreto-ley se encuentren en establecimientos para la venta al detalle o en poder de particulares, envasadas en litros u otros recipientes menores, serán sellados (con sellos de la denominación sin valor) a solicitud de los interesados, quienes presentarán, dentro de un término de dez días hábiles, contados a partir de la promulgación de este Decreto-ley, relación jurada de dichos artículos, en la que se expresará, también, que se ha pagado el impuesto, o en caso contrario se satisfará en el acto. Dentro de los treinta días siguientes a la entrega de los sellos por la Secretaría de Hacienda, deberán fijarse en los envases conforme al artículo XXIII, y si no se hiciere así dentro del término de referencia será decomisada la mercancía y multado el infractor con un peso por cada litro carente del sello.

Se interesa la ampliación del plazo de diez días, a veinte días hábiles, así como el término de treinta días a sesenta días siguientes a la entrega de los sellos por la Secretaría de Hacienda.

La Habana, a 30 de enero de 1936. Atentamente. Centro de Cafés de la Habana. **M. Alvarez**, Presidente.—Centro de Detallistas de la Habana. **M. Infiesta**, Presidente.—Asociación de Detallistas de Víveres Unidos de la Habana. **Lucio Fuentes**, Presidente.

EN EL MISMO SE FIJA A LOS DE LA HABANA UN SUELDO DE $200 Y $100 PARA LOS DEL INTERIOR

Se exime de impuestos a los bienes de las iglesias y se concede una pensión de $2,400 a la viuda de Méndez Peñate. El lunes será discutido el proyecto alcoholero

Información pública y sesión ordinaria celebró ayer tarde el Consejo de Estado.

Ambas fueron presididas por el doctor Giménez Lanier y a ambas asistieron los doctores Rafael María Angulo, Augusto Muxó, que actuó de secretario; Juan J. Remos, Estanislao Cartañá y Julio Alvarez Arcos.

En la informacin se escuchó a los representantes de las distintas entidades que habían sido invitadas a emitir su opinión sobre el proyecto de ley en relación con la industria alcoholera, que se encuentra pendiente de estudio en dicho organismo.

El primero en hacer uso de la palabra fué el doctor José Capote Díaz, quien lo hizo a nombre y en representación de la Sección de Alcoholes y Licores de la Asociación Nacional de Industriales de Cuba.

Pronunció un extenso discurso analizando el proyecto en estudio y sugiriendo las modificaciones que a su juicio deben hacérsele para que responda a los fines que se persiguen, sin lesionar los intereses de las entidades a las cuales afecta tal como se encuentra redactado.

A nombre del Centro de Detallistas habló después contra el proyecto el señor Lucio Fuentes, quien señaló que esa ley perjudicaría grandemente a la clase que representa.

El señor Pérez Manrique dió lectura a un extenso documento en el que el propio Centro de Detallistas, la Asociación de Detallistas y el Centro de Cafés dejan constancia de sus opiniones contrarias a la aprobación del proyecto tal como está redactado.

En favor del proyecto se manifestaron después el doctor Enrique Llansó, representante de la casa Ron Bacardí y otras entidades dedicadas al giro de licores.

Ratificó en todas sus partes un escrito presentado al Consejo por dichas casas, con fecha 25 del actual, recalcando que extrañaba el parecer de las sociedades industriales que representan el ochenta por ciento de la recaudación por el impuesto.

Por último, en representación de la casa de José Arechabala usaron de la palabra, en el mismo sentido, los señores Jaime Alberu y M. Cabrera, quien leyó un documento sobre la materia.

Terminada la información, el ponente, doctor Estanislao Cartañá, pidió la palabra y manifestó su agradecimiento por el auxilio que se le había prestado en el estudio del asunto de su ponencia, señalando que no creía necesario afirmar que el Consejo de Estado consideraría todas las sugerencias sin otro ánimo que el de lograr la finalidad de evitar el fraude y armonizar todos los intereses que puede afectar la Ley.

Agregó que deseaba aprovechar la oportunidad para responder al requerimiento que por la Prensa se ha hecho a su caballerosidad y buena fe para que aclarase los conceptos de la ponencia referentes a la Asamblea de Detallistas y Cafeteros, y señaló que no se debía olvidar que en su referida ponencia no personalizaba al recoger de la Prensa términos que aparecían formulados en dicha asamblea y que no fueron más que vehemencias, como con honradez había reconocido el señor Lucio Fuentes, presidente de dicha asamblea.

Dijo también que tenía gusto en hacerlo constar así por la consideración y respecto que le merecían la asamblea aludida y las asociaciones que la integraron.

El señor Fuentes usó de la palabra después para agradecer al doctor Cartañá sus leales manifestaciones, y el doctor Giménez Lanier puso término a la información dando las gracias a todos por el servicio prestado con sus exposiciones.

LA SESION ORDINARIA.—En la sesión privada que siguió a la información, el Consejo acordó discutir el proyecto de ley alcoholera en la sesión del próximo lunes, una vez estudiados los informes presentados.

Fué aprobado después un proyecto de decreto-ley que ya lo había sido por el Consejo de Secretarios y que modifica el artículo 47 de la Ley Orgánica de los Gobiernos Provinciales. Por dicha modificación se reduce a doscientos pesos mensuales el sueldo de los futuros consejeros provinciales de la Habana, y a cien pesos el de las demás provincias, y se suprimen los gastos de representación y asignaciones a los presidentes y secretarios de los Consejos Provinciales.

El doctor Alvarez Arcos fué designado ponente especial para informar un proyecto del Secretario del Trabajo sobre Nacionalización del Trabajo, y el doctor Remos para otro procedente del Ejecutivo y que se refiere a la creación del Instituto Nacional de Precisión Social.

Se aprobó también, con urgencia, una adición del Consejo de Secretarios al artículo 18 de la Ley de Obras Púbdicas, eximiendo del pago de impuestos a los bienes propiedad de la Iglesia.

Conoció después el Consejo de un proyecto de decreto-ley del doctor Giménez Lanier, concediendo una pensión de dos mil cuatrocientos pesos anuales a la señora María Díaz del Villar, viuda del doctor Roberto Méndez Peñate. A propuesta del doctor Cartañá pasó a informe del doctor Angulo, con el ruego de que lo dictaminara lo más rápidamente posible, dada la justicia del mismo y los merecimientos de dicha dama.

El Consejo se declaró en receso por breves momentos, al cabo de los cuales el doctor Angulo dió cuenta con su informe favorable a dicha pensión, que fué aprobada por unanimidad.

También se acordó, a propuesta del doctor Angulo, rogar al Presidente del Consejo de Estado que gestione del de Secretarios la más urgente sanción de dicha iniciativa.

El Consejo conoció finalmente, de gran número de comunicaciones, despachándolas en la forma reglamentaria. Entre ellas una de la Federación de doctores en Ciencias y en Filosofía y Letras sobre el mejoramiento de la Segunda Enseñanza. Se acordó pasar dicho escrito a la Comisión de Asuntos Educacionales.

OCUPADO EL AUTO QUE LE FUE SUSTRAIDO A UN INGENIERO, QUE SU CHOFER USABA PARA ALQUILAR

En el momento de su ocupación estaba alquilado por tres ciudadanos, que fueron detenidos. Se le dió cuenta de lo ocurrido a las autoridades judiciales correspondientes

Como dimos cuenta, el señor Pedro R. Irízar Tremols, Ingeniero de la Secretaría de Obras Públicas y vecino de 16 número 515, dió cuenta a la Policía, que le habían robado el auto de su propiedad 9580, cuyo vehículo estimó en la suma de 300 pesos.

Horas después el personal de guardia en la perseguidora número 24, localizó el auto en los momentos que transitaba por la Calzada del Cerro y Buenos Aires, procediendo al arresto del chofer que lo conducía nombrado Desiderio Serrano García, vecino de 27 y M, así como de los pasajeros que viajaban en el mismo, nombrados Máximo del Barrio y su hijo Lino del Barrio, vecinos de Cádiz 8, y José María Rodríguez, de Gloria 169.

Una vez ante la Policía de la Décima Estación, se pudo aclarar que Serrano García es chofer del denunciante señor Irízar, a espaldas del cual sacaba su auto y lo dedicaba al alquiler, cosa que realizó con las personas que viajaban en el auto lo tomaron frente al Frontón Habana Madrid, para que los trasladara a su residencia, en cuyos momentos fueron todos arrestados por la Policía.

Con el atestado levantado al efecto, se dió cuenta a la autoridad judicial correspondiente.

RETIRO VOLUNTARIO.—Por el Negociado de Jubilaciones han sido concedidas jubilaciones voluntarias a los siguientes empleados.

Faustino Armando Cortina Reyes con $1.800 anuales, por la Audiencia de Camagüey; Esteban Domingo Siro y Antonio García de la Montaña, por la Audiencia de la Habana, con $750 anuales y a Eleusipo Mesa Ortega, con $15 mensuales, por la Audiencia de Oriente.

Muy concurrida la recepción de ayer en la Cancillería

Asistieron a la misma varios diplomáticos extranjeros. Los atendió el Secretario de Estado

Ayer, por ser día diplomático, fueron recibidos por el señor Secretario de Estado, distinguidas personalidades pertenecientes a la diplomacia extranjera. Entre esas figuras se hallaban los siguientes Ministros Plenipotenciarios: de Alemania, Excelentísimo señor Wilhelm Erythropel; de Chile, Excmo. señor Emilio Edwards Bello, acompañado del nuevo Agregado Comercial señor Guillermo Gazitúa; de Haití, Excmo señor Ernest Rigaud; de Bélgica, Excmo. señor Georges Stadler; de Su Majestad Británica, Excmo. señor Thomas Maitland Snow, C. M. G. Y los siguientes Encargados de Negocios ad-interim: del Japón, señor Takaharu Ito; del Perú, el señor González Ulloa; de Portugal, el señor Manuel C. de Sousa Pinto.

Lea ¡ALERTA! al mediodía y el AVANCE por la tarde

Felicita el Centro de la Propiedad al doctor José I. Rivero

Le expresa su gratitud por la cooperación que ha prestado a los intereses de la propiedad

Habana 30 de enero de 1936.
Al Dr. José Ignacio Rivero.
Director del DIARIO DE LA MARINA.
Ciudad.
Señor:

Por acuerdo de la Junta Directiva del Centro de la Propiedad Urbana de la Habana, de fecha 24, al tomar posesión de sus cargos los nuevos componentes de la misma para los años de 1936 y 1937, y por acuerdo también de la Asamblea General de la Federación Nacional de la Propiedad de toda la República, celebrada en el día de ayer 29, se le comunica a usted lo siguiente:

Que por unanimidad se expresa al importantísimo periódico que usted dirige, el agradecimiento que corresponde, por la cooperación que el mismo ha venido prestando a todos los intereses de la propiedad, durante estos dos últimos años, rogándole a la vez se sirva aceptar para usted personalmente, un mensaje de afecto y consideración muy merecida.

Lo que de orden del señor Presidente así lo hago saber a usted con el invariable aprecio y distinción que le tengo.

Es suyo afectísimo amigo,
Francisco Andreu,
Secretario.

M.E.C.D. 2016

TOS de los Niños
Coqueluche
y Tos Nerviosa
CURA asegurada por el verdadero
JARABE MONTEGNIET
M. DELALANDE, 37, Av. Marceau, PARIS

Juegos de Copas
Baccarat, Bohemia y S. Luis, muy rebajados. Véalas.
CUBIERTOS Christoffle Alpaca y metal blanco, precios increíbles. Véalos.
Ferretería
OLAVARRIETA
Neptuno 106, entre Campanario y Perseverancia.
A-9480 LA LLAVE

FARMACIA
Y DROGUERIA
TAQUECHEL
DE TURNO HOY
Tel. 2141 Obispo 27

FARMACIA
DROGUERIA
DE
"JOHNSON"
DE TURNO LOS LUNES
Obispo Nº 30 TELEFONO-A-2129

LA MAYOR
35 EDIFICIOS
700 EMPLEADOS
SARRÁ
DROGUERIA
ABIERTA TODOS LOS DIAS Y TODA LA NOCHE LOS MARTES
A-8076 A-3641

FARMACIAS de turno hoy VIERNES

DESDE BAHIA A PASEO DE MARTI (PRADO)

Habana No. 187 entre Paula y San Isidro M-4604
Morro No. 50, A-8388 y M-4495
Máximo Gómez (Monte) número 2, M-9400 y M-9513
Pi y Margall (Obispo) 27 .. A-2141
Pedro Pérez (Lamparilla) y Villegas M-5718
Zenea (Neptuno) Manzana de Gómez M-2277
Leonor Pérez (Paula) No. 85 M-4129

DE PASEO DE MARTI (PRADO) A P. VARELA (BELASCOAIN)

Ave. de Italia (Galiano) 9-B M-1500
Ave. de Simón Bolívar (Reina) No. 2 .. .. A-7300
B. Masó, (Escobar) y Peñalver M-5450
F. V. Aguilera (Maloja) y San Nicolás M-7712
General Aguirre (Animas) e Industria M-4040
General Alemán (San Nicolás) y Gloria M-5222
General Carrillo (San Rafael) y Campanario M-4588
General Quintín Banderas y Corrales M-4666
M. M. Delgado (Lealtad) y Animas M-4480
Padre Varela (Belascoaín) y Corrales M-5427
Padre Varela (Belascoaín) y Salud U-6840 y U-1864
Zenea (Neptuno) 145 .. .. .. U-7018
General S. Figueras, (Suárez) y Esperanza M-4622

DE P. VARELA (BELASCOAIN) A AVE. DE MENOCAL (INFANTA)

Ave. de Menocal (Infanta) y San José U-7074
Ave. de la República (San Lázaro) 338, U-6774 y U-3535
Fernandina No. 77 .. .. M-5365
General Suárez, (San Miguel) y Oquendo M-6936
Zenea (Neptuno) 230 .. .. .. U-1818

VEDADO

Ave. de España (Calle 17) entre F y G F-6222 y F-3738
19 entre 14 y 16 .. .. F-6211
23 entre J e I F-4015 y F-6100
Zapata No. 128 .. .. F-6002
K número 5 .. .. F-4404

VIBORA

10 de Octubre (J. del Monte) No 614 .. .. I-7242
Estrada Palma 59. I-7591 e I-7222
Pocito y Reyes X-2351
San Mariano y Figueroa .. . I-7334

JESUS DEL MONTE y S. SUAREZ

10 de Octubre (J. del Monte) y Rodríguez X-2247
Pocito y 16 (Lawton) X-1306
Santos Suárez y Serrano .. . I-7609

LUYANO

M. Fernández de Castro (Luyanó) 48 .. .. X-2348
M. Fernández de Castro (Luyano) 130 .. .. X-3068

CERRO

Falgueras 15 .. .. M-3900
Salvador y Bellavista I-7214
Primelles No. 12 .. ..

NOTA.—Este grupo deberá prestar servicio público todo el día y toda la noche de los domingos siguientes: Enero 5, Febrero 16, Marzo 29, Mayo 10, Junio 21, Agosto 2, Septiembre 13, Octubre 25 y Diciembre 6.

Lea ¡ALERTA! al mediodía y el AVANCE por la tarde

HABANERAS *Por M. R. de Fontanills*

LA MODA ACTUAL

PATRON NUMERO 733

Una de las cosas más importantes que una recién casada tiene que aprender es a parecer siempre bonita y bien vestida aún cuando esté ocupada con las labores de la casa, y eso tiene doble significado para las veteranas del matrimonio. He aquí un bello modelo de vestido casero que resuelve el primer problema doméstico.

Tallas 36 a 52.

TELAS DE PRIMAVERA

Las nuevas telas que van llegando para la próxima estación representan los más bellos y caprichosos dibujos de animalitos y flores distribuídos en forma elegante sobre un fondo de color, que generalmente es negro.

La Elegante de Galiano 67, recibe constantemente las últimas que se fabrican y que enseguida que llegan se distribuyen entre sus distinguidas clientas.

Para la próxima semana esperan una nueva remesa de estampados y telas finas de sedas francesas que seguramente llamarán mucho la atención.

NOTAS DE PARIS

Durante las primeras semanas del año se notaron en París muchos estilos nuevos en el popular **bar** de **Crillon** a la hora del almuerzo. Entre otros había un abrigo de pieles de mink con el corte igual a una camisa de hombre sin solapa.

Un sombrero breton de fieltro negro con el ala enteramente cubierta de violetas de Parma, terminando encima de la copa con un botón color **mauve**.

Los pañuelos de Hermes estampados con antiguos grabados se usan como bufandas con los abrigos de pieles. Lad Fraser, elegantemente ataviada, llevaba una gorrita diminuta de terciopelo negro, ceñida a la cabeza con un traje de crepé, negro también, adornado con lentejuelas de plata que ha sido un modelo de **Lanvin**, muy celebrado y que se acompaña con una capa de zorro plateado.

Precursores de la primavera son los pies adornados con florecitas. **Pinet** presenta unos zapatos de gran novedad para tarde en un corte de salón, de cabritilla negra adornado a todo alrededor del escote con florecitas pequeñas de gamuza negra y una cuentecita dorada en el centro.

Guantes para calle de gamuza y lana que ostentan un escudo en colores bordados en el dorso y que representan un capricho recordando la época lejana de la Reina Isabel. Espesos boas hechos de hebras de **cellophane** que terminan con un gran lazo de cinta de tafetán en colores, que son los nuevos sustitutos de la ya pasada boa de plumitas, y que se llevan con los vestidos de tafetán o muselina.

PRODUCTOS SELECTOS

Hay que buscar siempre, en los productos de calidad, aquellos que reunan las condiciones alimenticias perfectas y de fácil preparación.

Así como estudiamos la forma de confeccionar un vestido o sombrero dentro de la manera más elegante, debemos reunir en los alimentos los que nutran y a la vez sean de fácil digestión.

Las pastas que fabrica **La Pasiega** en forma de macarrones, tipo Italiano, spaguetis o especiales para sopas, son las que más se indican para el alimento del niño o el anciano porque es el más perfecto para el organismo débil.

RENACERA ALGUN DIA

Tú eras mi ilusión y te he perdido
¡La culpa es de los dos!
Creímos en ausencia sin olvido...
¡y el olvido arribó!

Hoy he visto en tus ojos que no hay nada
de todo lo de ayer,
y he vivido, por horas, la balada
del que perdió la fe...

¡Sin embargo, algo queda todavía
bajo el polvo que encubre el corazón!
Espero, pues, la lluvia de algún día:
¡No han de quererte como te quería!
¡No pueden darte todo lo que doy!

Y... ¡se tenaz! le digo, muy quedo, al alma mía,
si ella ya no ama, ¡tú aún amas por los dos!

José Raúl López Goldarás.

MENU DEL DIA

Almuerzo	Comida
Fruta bomba helada	Cautalouf
Revoltillo de sesos	Sopa de macarrones
Habas limas con arroz	Frituras mixtas
Biftecks. Ensalada	Pollo asado. Ensalada
Flan de coco	Islas flotantes

RECETAS DE COCINA

Habas Limas con arroz

Se ponen las habas a cocer en agua, pero en la cantidad de agua que se necesite para el arroz, se limpian unos camarones y después de blandas, las habas se les agrega, con un pedazo de col en pedacitos pequeños, un sofrito de cebolla, tomate, ajo, ají, unas ramitas de orégano, un poco de vino seco y azafrán para darle color; después de hervido cinco minutos se le agrega el arroz que debe ser de Valencia, pues queda mucho mejor y se deja cocer a fuego muy lento durante veinte minutos.

DIARIO DE LA MARINA — Departamento de Patrones

Incluyo $0.20 cts. en sellos de correos para que me envien el patrón No..... tamaño No..... a la siguiente dirección.

Nombre .. ..

Dirección .. ..

.. ..

Los pedidos deben hacerse solamente por correo, adjuntando en sellos de correo o giro postal el importe de cada Patrón que es de VEINTE CENTAVOS.

Se demora de quince a veinte días en hacer la entrega del Patrón, el cual despachamos por correo a la dirección que se nos indique No tenemos los Patrones aquí Estos nos los envían de los Estados Unidos de acuerdo con nuestro pedido.

ARROLLADO POR UN AUTO

En el Tercer Centro de Socorro fué asistido de lesiones de carácter grave, Ramón Medina Maldonado, vecino de Velázquez número 13, que le produjo al arrollarlo en la esquina de Velázquez y Consejero Arango, el auto 17107, que conducía Enrique de la Noval y Pérez, estimándose el hecho casual.

GASOLINA AZUL
DE MULTIPLE POTENCIA
Mayor Aceleración
SINCLAIR H.C. GASOLINE
Evita Cancaneo
Esencial para Automóviles de Alta Compresión

Dr. Manuel Costales Latatú
CIRUGIA ABDOMINAL
Especialidad: ENFERMEDADES DE SEÑORAS
Prado 98. Lunes-Miércoles-Viernes.
Telfs. M-3472. F-4806. 3 a 5 p. m.

CRUCIGRAMAS

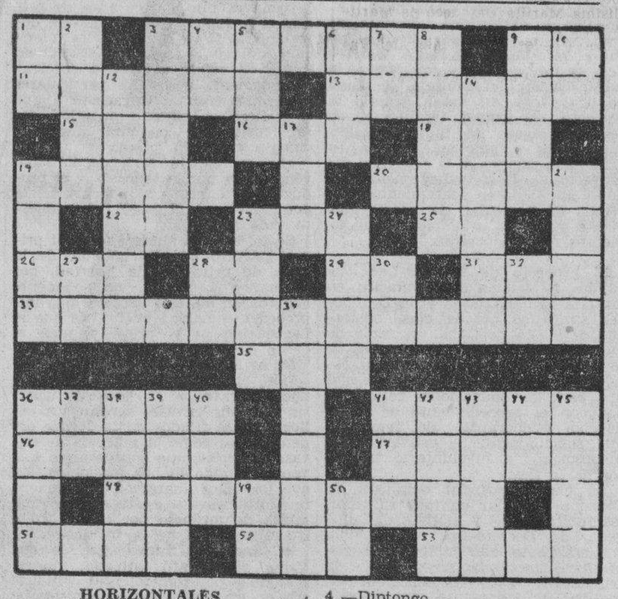

HORIZONTALES

1.—Terminación de infinitivo.
3.—El que cobra el peaje.
9.—Cierta hiedra de la China.
11.—Ave acuática, parecida a la gaviota.
13.—Mamífero carnicero (pl.)
15.—Condimento.
16.—Baile.
18.—Todo fluído aeriforme a la presión y temperatura ordinarias.
19.—Arbol.
20.—Montaña del desierto de Sin.
22.—Río de uiza.
23.—Astro.
25.—Fórmula de la plata.
26.—Hijo de Apolo y de Creusa.
28.—Afirmación.
29.—Preposición inseparable.
31.—Cualquier tejedo con mallas.
33.—Fabricante de guadamaciles.
35.—Juguete.
36.—Título del emperador de Abisinia.
41.—Signo del Zodiaco.
46.—Atreverá.
47.—Planeta.
48.—Isla del Mar de las Antillas.
51.—Mar de Asia.
52.—Amarra.
53.—Limpieza, curiosidad.

VERTICALES

1.—Asociación canaria.
2.—Plano, liso.
3.—Palabra o dicho obsceno.
4.—Diptongo.
5.—Papagayo grande.
6.—Nombre de letra.
7.—Voz que se usa repetida para arrullar a los niños.
8.—Festín en que se come y bebe inmoderadamente y se cometen otros excesos.
9.—Edificio propio para ser habido.
10.—Pronombre.
12.—Capital de Cuba.
14.—Líquido que circula por las arterias y las venas.
17.—Embrollo.
19.—Botánico cubano.
21.—Metaloide.
23.—Concavidad profunda y oscura.
24.—Que ha perdido la razón.
27.—Diptongo.
28.—Sociedad anónima.
30.—Prefijo.
32.—Terminación de infinitivo.
34.—Montaña de Armenia.
36.—Río de la provincia de Barcelona.
37.—Existe.
38.—Tabla o escala musical.
39.—Río de Rusia.
40.—Río de Galicia.
41.—Planta umbelífera.
42.—Mamífero roedor.
43.—Marcharás.
44.—Y o E (antiguo).
45.—Cerebro.
49.—Símbolo del galio.
50.—Dios del Sol.

Solución al Crucigrama anterior

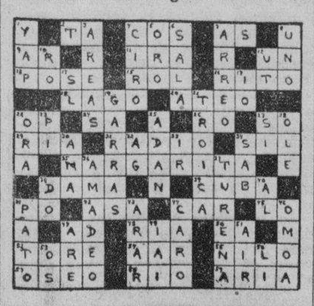

Estado del Tiempo

Nota del mediodía del jueves:

La baja incipiente del Golfo de México se ha movido rápidamente y se halla hoy sobre la parte norte de La Florida, extendidas las bajas presiones desde el Golfo de Campeche hasta el Saco de Charleston y desde aquí hacia el noroeste hasta los Grandes Lagos. Altas presiones con bajas temperaturas se extienden sobre la mitad occidental de los Estados Unidos y porción nordeste del Golfo.

Pronóstico para hoy viernes:

Mitad occidental: Tiempo variable, con algunos nublados y probables lluvias. Vientos de región norte, moderados a frescos. Descenso en las temperaturas.

Mitad oriental: Buen tiempo, iguales temperaturas. Vientos flojos a moderados variables.

Observatorio Nacional.

EL «DIARIO DE LA MARINA»
Lo dirige el Dr. José I. Rivero

Al Margen de la Historia

Eleuterio Venizelos

AL ser requerido por el Rey Jorge II para que asuma el poder. Eleuterio Venizelos, el más grande estadista de Grecia, ha dicho desde el exilio: «Serviré a cualquier régimen que garantice la paz y el orden. No me importan los monárquicos ni los republicanos. Lo único que deseo es propiciar los ideales nacionalistas griegos».

Esto ha dicho Venizelos, en un gesto gallardo y patriótico.

La vida de este gran hombre está madizada de hechos notables. A través de sus setenta años, el ilustre político ha vivido minutos de intensa emoción, siempre al servicio de su patria.

Venizelos nació en la isla de Creta. Es descendiente de venecianos. Su apellido se remonta a las épocas en que la Señoría dominaba el Mediterráneo Oriental. Lleva una gota de sangre prócer en las venas. Su árbol genealógico tiene ramificaciones ilustres que se hunden en la historia deslumoradora de la república veneciana.

Creta estaba bajo la dominación turca al nacer Venizelos. Las potencias sostenían los derechos de la Sublime Puerta, porque les interesaba que fuese Turquía, y no otra nación más poderosa, la dueña y señora de la isla.

Venizelos, enamorado del eterno ideal de Pericles, movido por un espíritu de pan-helenismo, al cumplir los treinta años se dispuso a promover una revolución en la isla de Creta, en contra de las banderas del Sultán. Quería el joven soñador que Grecia dominase todo el archipiélago Jónico, y su tierra natal debía depender de Atenas y no de Constantinopla.

La elocuencia fulgurante de su palabra, su talento, su acometividad, su dinamismo y sus grandes dotes de organizador, le dieron el triunfo. Los candiotas le siguieron, y se produjo un movimiento revolucionario en todo el territorio de la isla.

Turquía se alarmó. El Sultán hizo venir en su ayuda a las potencias amigas. Aquel cabecilla bastaba por sí solo para provocar un conflicto. Y el nombre de Venizelos llegó a Atenas, con una aureola de gloria. Fué tal su fama que, a pesar de no ser griego—había nacido en un dominio turco—fué electo diputado por Atenas. Inmediatamente se le invistió con la ciudadanía griega, y fué a ocupar su escaño en el parlamento.

En Grecia, continuó su labor revolucionaria. Allí hizo verdaderos prodigios. La juventud, enardecida por el verbo rutilante de Venizelos, pidió al rey que marchase contra el Sultán. El príncipe heredero Constantino, se puso al frente de un ejército voluntario, y logró desembarcar en Greta, castigando severamente a la guarnición. De nuevo la Sublime Puerta pidió auxilio a las potencias, y éstas conminaron al rey de los helenos a que su hijo abandonase la bélica expedición.

Pero Venizelos no se avino a satisfacer los deseos de las potencias, y permaneció alzado en armas durante 13 años Por último, asediado en el Promontorio de Elías, les hizo frente a todas las escuadra aliadas, declarando, como Gabriel D-Anunzzio en el Fiume, que estaba dispuesto a morir en nombre de la libertad.

Por fin, el Tratado de Versalles reintegró la soberanía de la isla de Creta a la nación helena, y Venizelos, que ya actuaba en política como caudillo supremo de la voluntad griega, echó sus campanas al vuelo al ver reincorporada su isla natal a los territorios de su país.

Venizelos ha jugado un papel importantísimo en la vida pública de Grecia. El causó el destronamiento del buen rey Constantino y él le hizo volver a la capital de su reino; más tarde provocó la caída de Jorge II y su llegada a Atenas, después de trece años de ausencia, no fué sancionada con la presencia del viejo estadista que se hallaba en el exilio, después de la última revolución.

Ahora, todo hace suponer que Eleuterio Venizelos vuelva a ser el «premier» de su nación. El rey Jorge II—animado por los mejores deseos y libre de rencores—en vista del triunfo comicial de los liberales, se ha dirigido al ilustre estadista pidiéndole su cooperación para salvar a Grecia. La respuesta de Venizelos es hermosa y vibrante. Sólo nos falta saber si tendrá suficiente mano izquierda para hacer olvidar a los monárquicos sus aparatosas ideas republicanas. **J. S. A.**

A TRAVES DE LA VIDA
Por HECTOR DE SAAVEDRA

La inteligencia de los piés

El teatro es el reflejo de la vida, y, para que haya más conformidad, ha venido el cinematógrafo a reproducirla en todas sus absurdas faces.

Vamos al cuento. Yo estaba en París cuando se introdujo allí el **cakewalk**, que es un baile americano, originario del Sur de los Estados Unidos y muy en boga entre los negros, que lo aprovechaban para lucir la galanura del cuerpo a fuerza de contorsiones que realizaban con gran habilidad y cierto gusto artístico.

La traducción literal del nombre es: **el paseo del pastel**, porque la pareja que más se distingue, es premiada con un gran «queque» o pastel que otorga un jurado competente.

Del Sur pasó al Norte, y fué muy bien aceptado por el americano blanco, que no tiene baile propio, como tiene el irlandés su «jig», el francés, su «can-can» (que ya ha muerto); el español, sus diversos y pintorescos bailes provinciales, y nosotros, nuestro «zapateo» que es el zapateado andaluz, que nunca morirá por lo airoso de sus movimientos. El **yankee doole** es el zapateo irlandés, y vuelvo a repetir que el americano, que es eminente en el **two steps, el boston,** y toda clase de valses, no tiene baile propio como el argentino, o como nosotros, que tenemos el **danzón** criollo, que es baile cubano y no la «rumba» que he visto en el bajo pueblo de Haití importada de ciertas tribus africanas.

Heme aquí disertando sobre los distintos bailes universales, como si fuera un profesor de coreografía, cuando es fama que, de joven, a la muchacha que yo sacaba a bailar, o se peleaba conmigo para siempre o me decía claramente que yo era un limón de los más agrios que había en la plaza.

Comencé diciendo que el **cake walk** fué exportado a París, y pude ser testigo del entusiasmo con que lo acogió el francés, que en esto se parece mucho al cubano, y es tan «novelero» como cualquier criollo. Con el mismo calor con que le abrió los brazos lo relegó al olvido cuando se presentó no sé que otra mamarrachada.

Lo que me ha hecho discurrir, acerca de esto, que es lo único que no está en decadencia en el mundo, es que el baile americano que está más en boga es ese «zapateado» un tanto acrobático que nos muestran en la pantalla los artistas de Hollywood.

Todavía no es un baile aristocrático como el **rigodón** o el **menuet** o el **Virginia ring**, que bailaba la alta sociedad del Sur de los Estados Unidos en tiempos de la guerra separatista; pero como es difícil, atlético y muy personal, no dudo de que jóvenes y señoritas americanas lo bailen como los profesionales.

El caso es que no hay película bailable, de cabaret y pierna libre, que no tenga su número de «jig» para hacer las delicias de los espectadores. Es una cosa bizarra (¡qué galicismo Dios mío!) que lo que más impere en el teatro sean las piernas y los pies.

Toda danza es un símbolo. Los filósofos no tienen más que ver como se divierten las gentes para juzgar del carácter y de los vicios de una raza. Dime lo que bailas y te diré quien eres.

Doce policías y noventa empleados fueron cesanteados ayer en Sanidad

Con vista de que el Consejo de Secretarios en su sesión del pasado miércoles no le aprobó al Secretario de Sanidad y Beneficena, doctor Emilio Martínez y Martínez, el crédito de dos mil quinientos pesos, para el pago de sus haberes a unos cien empleados temporeros, ayer fueron declarados cesantes, ya que no tiene la seguridad de obtener esa suma de dinero y por tanto no obligar a prestar servicios a los empleados referidos.

Entre los cesanteados figuran doce policías del departamento, enfermeras, petrolizadores, escribientes, mecanógrafos, etc., a todos los cuales se les adeudan los meses de diciembre y enero.

A su regreso del Consejo de Secretarios, se nos informó, que el doctor Martínez ordenó el archivo de todos los proyectos de Decretos—que fueron rechazados por aquel por los que solicitaba créditos para el sostenimiento de la Gota de Leche que funciona en el Hospital Mercedes; para la adquisición de suero antitetánico agotado en los hospitales; para continuar la lucha contra el paludismo y Poliemielitis; para el pago de uniformes a la servidumbre del Departamento (hace tres años que no se le facilita uniforme alguno); para el sostenimiento de la mayoría de los hospitales, cuyo exceso de enfermos ha hecho que sus créditos estén agotados y no cubran sus necesidades, y, finalmente, como dejamos expuesto, para los temporeros.

LAS EPIDEMIAS.—A 17.809 ascendía ayer el número de atacados de paludismo en toda la República, 208 de fiebre tifoidea y cinco de Parálisis Infantil o Poliomielitis.

III CONGRESO DE PALUDISMO—En octubre del corriente año se celebrará en la capital de la República Española el Tercer Cangreso Internacional de Paludismo según informó ayer a la Secretaría de Sanidad el Encargado de Negocios de Cuba en Madrid.

NEGOCIADO DE INGENIERIA.—Recibió ayer el Secretario de Sanidad una exposición de la Federación Nacional de Plomeros solicitando la creación de negociados de ingeniería en las capitales de provincias, similares a las de la Habana, Cienfuegos y Marianao.

M.E.C.D. 2016

Detener la TOS
no es suficiente
¡HAY QUE CURAR la causa!

Solo el **JARABE FAMEL,** medicación completa al Lactocreosota soluble, calma la tos desinfecta, cicatriza, vitaliza y reconstituye las mucosas y los bronquios. **Adoptado** por los **Médicos** y **Hospitales** del **Mundo entero.**

CONSULTE SU MEDICO

De venta en todas farmacias

JARABE
FAMEL

VIBOREÑAS

UN SALUDO.—Hoy en la festividad de San Pedro Nolasco celebra sus días, la distinguida dama Petra Fernández de Taboada, amada esposa del señor Remigio Taboada Soler, en cuyo dichoso hogar imperan las lindas princesitas Inés María y Rosa María ,sus adoradas herederas.

Dichos esposos vénse obligados a no recibir a sus amistades, según eran sus deseos, a causa de no hallarse completamente restablecida dicha señora.

Así lo dejo consignado ,me complazco en saludarla y le deseo su total restablecimiento cuanto antes.

SRTA. MARCELA DIAZ PADRON. De días hoy tan admirada viboreña, muy graciosa rubia, que muchos admiradores cuenta por su delicada belleza y exquisito trato.

Muy presente la tengo y hasta su hogar le hago llegar en estas líneas la expresión de mi cumplida felicitación.

SRTA. LUISA MARIA GOMEZ SANZ.—Prefiere el día de hoy para celebrar su santo esta linda figulina, que pospone su recibo para la tarde de mañana domingo.

Me complazco en participarlo a sus muchas amistades, y le deseo muchas felicidades.

CASINO VIBOREÑO.—La fiesta en honor del nuevo Comité Femenino de este Club, fué un éxito más para su Directiva, pues vióse su local concurridísimo.

Forman tan valioso Comité:

Presidenta: señorita Angelita Sánchez.

Vicepresidenta: señorita Cuca Marrero.

Secretaria: señorita Josefina Llanes.

Vicesecretaria: señorita Nenita Benson.

Vocales: María del Carmen López, Bertha Rodríguez, Angelina Huerta, María Luisa Cortés Asela érez, PLuz María López, Alicia Mujica, Hilda Flores, Matilde Cuervo, Marina Serret, Evelia Pedraga, Delia Pedrosa y Mercedes Sabín.

A la fiesta en su honor asistió como podrá apreciarse la más numerosa concurrencia, relación que no puede ser completa, pues son inevitables las omisiones:

Georgina Ibarra, Olga y Nena Chacón, Cuca y Nena Valdés Mora, Conchita Nuevo, Fefa Fraga, Delia Munillas, Conchita y Olga Gutiérrez y González Pardo, Elsa Adanes, Lydia Miranda, Estela Navarro, Alicia Corrons, Zoila Briel, Carolina Acosta, Bertha Beltrán, Umbelina Pascual, Elda y Elena Farrés, María Luisa Díaz Florido, Esperanza del Amo, Conchita Blanco.

Irene Verdazco, Rosita Huerta, Amparo Olivé, María Esther y Amalia Driggs, Violeta y Zoila Negrete, Angelina Huerta, Conchita Bueno, Sofía Cordovés, Dolores Márquez, Evelyn Aguilar, Juana y Mercedes Trujillo Cuca Marrero, Georgina González Navarro, Josefina Márquez, Emilia Carbonell, Adriana de Castro, Mercedes Pérez, Gloria Cabrera, Adolfina Colón, María Valencia.

Luisa Vignier, Nena Benson, Lilia López Chávez, Lourdes García, Margarita y Clotilde Brito, Dolores Merino, Esperanza Alvarez, Corina García, Adelaida Merino, Francisquita Barroso, Reyna Suárez, Luisa y Dulce Rivero, Ninina Bonino Fox, Mibina Suárez Fox, Lolita Anciano, Hortensia Riveiro, Lita Muriz, Angelita Sánchez, Aida Pérez, Clemencia Santacruz, Inés y Emilia Alonso.

Bertha de la Viña, Felicia García, Angela Humara, Carmen López, Anadelia e Hilda Alonso, Isaura Hernández, Julia Díaz, Matilde Cuervo, Pilar y Rosa Bermúdez, Gloria Balbé, Graciella González, Isabel Cancio Rojo, Cary Guerra, María Amalia Peñalver, María del Carmen Peñalver, Teté Caraylia, Conchita Varela, Luisa Torres, Elena y Raquel Martínez, Maruca Villar.

Pilar Castillo, Rosario Castro, Higinia y Margot Romero, Violeta, Hortensia y Rosa del Campo, Cira Romeu, Lilia Torrás, María Luisa Cortés, Bertha Mojena, Carmelina y Serafina Vidal, Dulce Miranda, Mary Ludington, Olga Muñiz Juana González, Luz María López, Isabela Figueredo, oJsefina Pérez, Aurora Flores, Gloria González, María Hernández, Ana María Sánchez.

Josefina Llanes, Gloria y Mercedes Moré, Etelvina Serrano, Hilda Olivares Adelaida Mesa, Silvia Bernetti, Mercedes Gómez, Genoveva Reyes, Delia Durán, Francis Torriente, Ana María y Rosa Bravo, Cristina Valcárcel, Conchita Bello, Teresa y Aida Girón, Loly Cancio, Hilda Ronquillo, Virginia Pino, Dulce María y Eduvigis Herrera.

Virginia Corrons, Ofelia Gómez, Delia Sosa, Olga Alvarez, Geraldina Palenzuela, Gisela Estévez, Noemí Moreno, Consuelo y Luisa Casas, Consuelo Rodríguez, Olga Gómez, Lydia Matbrode, Aida Giménez, Sofía Santiago, Elisa Suárez, Carmen Fontella, Blanca Cartaya, Elsa Salas, Cira Jardines, Amparo Line Xiomara Durán, Emma Zaragoza, Catalina y Rita Gáfaro, Leticia y Mina Díaz y Malaver, Terina Dorticós, Cuchita y «Fina» Gelabert, Elena Santiesteban y María y Carmen Tella.

Felicito a la nueva Presidenta Angelita y a todas sus compañeras de Comité, y ya saben que pueden contar conmigo, pues a sus órdenes permanezco, augurándoles, desde ahora, muchos y brillantes éxitos en sus labores sociales.

BODAS DE ALGODON.—Celebran hoy los dos años de casados los jóvenes esposos bella señora Adolfina Segovia y el cumplido amigo señor Ernesto Rivas Hernández, conocido representante de casas mercantiles extranjeras.

Muy presentes los tengo en la memorable fecha que hoy jubilosos celebran, y les deseo el cumplimiento de sus Bodas de Diamante.

VIBORA UNION CLUB.—Es en mi poder la atenta invitación del apreciable amigo José Armada Sánchez, Presidente de esta valiosa «Unión», que he recibido por conducto del conocido joven y cumplido amigo Humberto Hermida, para la fiesta bailable que se celebrará en sus salones de la Avenida de Pocito número 29, el próximo domingo, desde las cinco y media de la tarde hasta las once de la noche, con dos valiosos conjuntos que harán excelente el programa bailable.

Aun hoy, en la Secretaría, pueden obtenerse las invitaciones familiares.

Acuso recibo y quedo agradecido a dicha invitación.

BODA DISTINGUIDA. — Desde la ciudad de Matanzas he recibido para ella una atenta invitación.

Trátase de la boda de la distinguida y bellísima señorita Alicia González y Pimentel, con el afortunado y apreciable joven Florentino Fernández Granadillo.

Se efectúa esta tarde, a las seis, en la Iglesia Catedral de Matanzas, y ha de ser presenciada por incontables representaciones de su más selecta sociedad, que tanto admira a Alicia por su soberana belleza.

He visto con su atenta invitación que no ha echado en olvido a su sincero admirador, después de mucho tiempo de no tener el gusto de saludarla.

Le hago llegar en estas líneas mis expresivos votos por su inquebrantable felicidad y la de su prometido, y mañana, con permiso del querido «confrere» «Manolo» Jarquín, traspasaré mis fronteras viboreñas, para dar cuenta de tan distinguida boda.

Urbano DEL CASTILLO

LOCERIA LA AMERICA

GALIANO 113
TELEFONO M-9403.
Habana

Liquidación de Vajillas Semi-Porcelana Inglesa

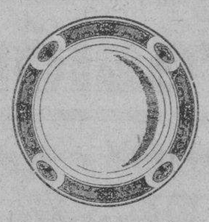

LION 64 Piezas $16.00

Franja Azul prusia o verde $16.00
Franja Azul pastel o rosa $17.00
Todas las Vajillas constan de:
12 Platos llanos
6 Platos hondos
6 platos postre
6 Platos mantequilla
1 Sopera
1 Fuente llana 9»
1 Fuente llana 11»
1 Fuente honda
1 Ensaladera
1 Concha entremés
1 Cafetera
1 Lechera
1 Azucarera
1 Mantequillera
6 Tazas para café
6 Tazas para leche
12 Platos para las tazas

64 Piezas

Otros modelos con las mismas a $14.00 y $15.00.

Envíos al interior con flete adicional.

Lea ¡ALERTA! al mediodía y el AVANCE por la tarde

CRONICA HABANERA

EN EL SAGRADO CORAZON

VICTORIA MUÑIZ.—Con gran lucimiento se llevó a efecto anoche en la iglesia del Sagrado Corazón de Jesús, en la Calzada de la Reina, la boda de la bellísima señorita Victoria Muñiz Roque con el simpático y correcto joven Francisco González Buigas.

Precioso lucía el templo bajo un adorno floral lindísimo que estuvo encomendado a la «Casa Trías», el tan reputado jardín del Vedado.

Plantas y flores en combinación maravillosa se veían decorando el altar, y la senda de los novios.

La señorita Muñiz hizo su aparición poco después de las nueve y media, elegantemente ataviada.

Llevaba un modelo de Lanvin confeccionado con terciopelo color marfil y trabajado en perlas.

El velo, de genuino encaje de Bruselas, reliquia de familia, iba sostenido por un triple hilo de azahares naturales.

En sus manos el bouquet, todo de azucenas, creación muy novedosa de los artistas de la reputada «Casa Trías».

Actuaron como padrinos, los esposos Manuel Muñiz Díaz y María Roque, representando esta última a la señora Josefina Buigas viuda de González Rodríguez, madre del novio, ausente en España.

Testigos por la novia, los señores Hilario Muñiz Díaz, José González Buigas, Luis González Buigas, Antero González Prieto y Joaquín González Buigas.

Y por el novio, los señores Antonio Méndez Sumalla, José Antonio Rodríguez, Jaime Muñiz Pérez, y los doctores Francisco Barceló Mendieta y Ramón Buigas.

Ofició en la ceremonia, por especial deferencia a los novios, el reverendo padre Francisco Javier y Asensio.

RECIBO ANIMADO.—Maruja Soliño de Mir, la joven y bella dama que se encuentra desde hace poco entre nosotros, recibió el miércoles a sus amistades en unión de su hermana, la gentil y elegante señora Leonor Soliño viuda de Goyena.

Dicho recibo, que se vió animadísimo y muy concurrido, tuvo efecto en la residencia de sus padres, el señor Ramón Soliño y su distinguida esposa Fausta Fernández, en el Vedado.

Allí se congregó un grupo selecto de damas.

Entre las señoras.

La Marquesa de Tiedra.

La Marquesa de Villalta.

Margarita Scull de Alvarez, María Luisa Donoso viuda de Martínez, María Usabiaga de Barrueco, Aurora Araus de Arce, Carlotica Cautfield de Montoulieu.

Malula Rivero de Scull.

Mercedes Marty viuda de Baguer, Blanca Soliño de Munilla, Totó Mederos viuda de Sampedro, Nena Nodarse de Beltrán.

Georgina Menocal de Sardiña.

Gloria Montalvo de García Ordóñez, Nena Goyena de Beguiristaín, Lucila Noguer de Ovies, y la gentilísima Julita Plá.

Mimia Montalvo de Casas.

Margot Menocal de Cutilla.

Fabiola de Arriba de Botet, Ofelia Cabrera de Repilado, Elena de Arcos, Maricusa Sampedro de Vinent, Ketty Brito de García Sevilla, Mimí Nodarse viuda de Junco.

Margot Andreu de Arce.

Sofía Barreras de Montalvo.

Mercy Taquechel de Viñals.

Patria Pina, Margarita Soliño de Rodríguez, Carmelina Laurrieta de Fondón, Alicia Herrera, Clarita Suárez de Guastella, Estela Menocal de Lobo, Cusa Perkins de Morata y la bellísima Marlita Barrueco de Martínez Pedro.

Nena Guedes de González del Valle.

Carmela Llansó de del Real.

Edilia Figueroa de González Cabrera Olga Oliva de Montalvo, Estrella Pina de Villalón, Sara Soliño de Campa, Teresa Menocal de Pella, María Luisa Gómez Mena, Esther López de Fernández.

Zaida Carrera de Fernández Rebul.

Graciella Montalvo de Argomániz María Luisa Loret de Mola, Teté Llansó de Valdés, y la encantadora Perla Fowler viuda de Truffín, Cronista de «El Mundo».

Entre las señoritas, Ena Senior, Zoila Guedes, María Luisita Kohly.

Conchita y Cecilia Boada.

Antolina de Cárdenas.

Isabel Munilla, Matilde Camacho, Luisa y Beba Tabío, María Teresa Medina, Pepita Garrido Mercedita Montoulieu.

Carmen Menocal.

Angélica Martínez, María Rodríguez, Perla Gumaer y Rosa Margarita Quevedo.

El buffet se sirvió con gran esplendidez, en una mesa que llevaba un centro lindísimo de sweet peas, con la firma de «Trías» el reputado jardín del Vedado.

CHEZ LLITERAS.—Los distinguidos esposos Juan A. Lliteras y Hemelina López Muñoz, obsequiaron a un grupo de sus amistades con un buffet super seguido de bridge, en la noche de ayer.

Esta fiesta, llevada a cabo en la espléndida residencia del conocido matrimonio, se prolongó hasta avanzada la noche.

El buffet, rico y espléndido, fue servido al dar las ocho en una mesa arreglada con exquisito chic.

Citaremos los asistentes.

El Ministro de Italia, Excmo. Señor Nicola nob Macario y señora Clelia de Macario.

El Ministro de Francia, Excmo. Señor Edouard Carterón y señora de Carterón.

Manolo Rodríguez y Aída López de Rodríguez, Juan de Dios García Kohly y Renée Molina de García Kohly, Francisco Franchi Alfaro y Graciella Maragliano de Franchi Alfaro.

Ignacio del Valle y Rosa Perdomo de del Valle, tan bella como siempre.

Jorge Izquierdo y Conchita Pons de Izquierdo, Luis Beltrán y Nena Nodarse de Beltrán, Guido Campilli y Meche Roig de Campilli, Fausto Alfonso y Cheita Tagle de Alfonso.

Eugenio Raynerí y su interesante esposa Rosita Cadaval.

Edgar Baiz y Lelia Marchena de Baiz, Guillermo Villalba y Cusa Portela de Villalba, y Servando Fernández Rebul y Zaida Carrera de Fernández Rebull, la gentilísima dama.

Lolita Colmenares de Casteleiro, la bella y elegante señora, que encabezaba este grupo, Gloria Ricart de Martínez, Lolita Recio de Goitizolo, Teté Berenguer, Patria Pina, Julia Sedano y la lindísima Perla Fowler viuda de Truffín.

Las señoritas Luisa Carlota Párraga y Lolita de Varona.

El General José Martí.

Y nuestro compañero Pablo Alvarez de Cañas.

LAS BODAS DE HOY.—En la elegante residencia de la calle D entre 9 y 11, en el Vedado, se verificará esta noche a las nueve la boda de la encantadora señorita Matilde Anguita Llama y el joven Rodolfo Rivas González.

La nupcial ceremonia se llevará a efecto ante un precioso altar que levantarán en la sala de la casa los floristas maestros de «El Clavel», el gran jardín nacional de los hermanos Armand, en Marianao, los que tendrán a su cargo también el adorno de toda la casa y la confección del ramo de mano para la gentilísima «fiancée».

Reseñaremos esta boda.

La otra boda de hoy está señalada para las nueve y media en la Iglesia de Nuestra Señora de la Caridad y serán contrayentes la bellísima señorita Manolita Navarro y Fernández y el caballeroso joven Felipe Alonso Morera.

Hemos publicado ya la relación de padrinos y testigos de tan simpático enlace.

El ramo de mano, confiado al gusto y arte incomparable de los grandes floristas de «El Clavel», será una maravilla.

Tema para la crónica.

REUMATISMO

Por más de cuarenta años las Píldoras De Witt han estado vendiéndose bajo la garantía como un remedio seguro y cierto para el reumatismo, dolor de espalda, dolores en las articulaciones, debilidad de la vejiga, afección de los riñones, etc. Miles de casos crónicos han sido curados. Dentro de veinticuatro horas se experimentará resultados esto garantizamos. De venta en todas las farmacias.

Píldoras De Witt
para los Riñones y la Vejiga

EN HONOR DE LOS YATISTAS. El pasado miércoles se celebró en el «Habana Yacht Club» la comida que ofrecía la Directiva de aquella sociedad en honor de los yatistas que acaban de competir en aguas cubanas.

La mesa fué situada en el gran salón de baile, donde se encontraba amenizando la Orquesta de los Hermanos Palau, tan aplaudida.

La presidía el ingeniero José M. Cadenas, Presidente del «Habana Yacht Club» encontrándose en los demás puestos, el doctor Eduardo Ciro Betancourt, Presidente del «Miramar Yacht Club», el señor Juan Sabatés, Presidente de la Corporación del Turismo; los miembros de la Flota de Miami que compitieron en las regatas, Mr. Adrian Iselin Mr. Elwood White; Mr. Paul H. Smart; y Mr. Reeve Bowden; el señor Rafael Posso, vice-Comodoro del Habana Yacht Club; el doctor Moisés Almansa, Vice-presidente del Miramar Yacht Club; el señor Manuel García Gálvez, vice-Comodoro del «Miramar Yacht Club»; el señor Julio B. Forcade; el señor Rafael Valiente; y los miembros de la Flota de la Habana señores Charles de Cárdenas, y César Fuentes.

En una de las mesas laterales tomaban asiento, el doctor Enrique Llansó, los señores Ramón Suero, Enrique Menéndez, Fernando Larcada, Alberto Basarrate, Ignacio Almagro, Gustavo Hevia, Gaspar Betancourt, Manuel Rasco, y Enrique Gamba.

Y en la otra, el doctor Raúl N. Montero, Mr. Joe E. Patterson, el doctor Enrique Fernández de Velasco, el doctor Blas Rocafort, Luis Grinda, el comandante Pablo Villegas, el doctor Armando Alvarez Pedroso, Gaspar Carbonell, Guillo Carricaburu, Enrique Fernández de Velasco Jr. y Rubén Otero, Cronista de la Revista «Habana Yacht Club.»

Después de la comida se hizo entrega a los triunfadores de los trofeos obtenidos, entre ellos las copas Cuba y Bacardí, ganadas ambas por Mr. Adrian Iselin y una preciosa coctelera ganada por el simpático joven Guillo Carricaburu.

DE DIAS.—Margot Ayala, bella y graciosa señorita, celebra en la fecha de hoy su santo, por lo que nos complacemos en enviarle nuestro saludo.

También saludamos en esta fecha, con motivo de su santo, al doctor Pedro de Haro y Valdés.

ISABEL PADRO.—Se encuentra de nuevo en la Habana, tras larga estancia en los Estados Unidos, la gentil e interesante señorita Isabel Padró.

La distinguida señorita ha cursado ejercicios correctivos en la Universidad de Columbia, habiendo hecho exámenes muy notables en el Medical Center.

Reciba nuestra bienvenida.

DIABETICOS

Nuevo tratamiento de la Diabetes sin Insulina, por método propio
Curación de las Diabetes benignas y transformación de las Diabetes malignas en benignas

DR. GUSTAVO ODIO DE GRANDA
MEDICO DE LAS UNIVERSIDADES DE PARIS Y HABANA
Horas de consulta: de 2 a 4 excepto los sábados
TELEFONO U-5832 VIRTUDES 144-B

ALMUERZO DE SEÑORAS.—Mrs. Kenneth Hoyt, distinguida dama de la colonia extranjera, que reside entre nosotros, ofrecerá hoy un almuerzo en su elegante residencia del Country Club.

Entre sus invitadas cuéntase la primera dama de la República, Marcela Cleard de Barnet.

Reseñaremos el almuerzo.

HABANA YACHT CLUB.—El domingo próximo estará de fiesta el prestigioso «Habana Yacht Club», que preside el conocido ingeniero José M. Cadenas.

Con motivo de la prolongación de la junta general, habrá almuerzo y baile a partir de la una del día.

Como de costumbre esta fiesta del Yacht Club, congregará a cuanto vale y brilla en nuestro gran mundo.

Tocará la Orquesta «Havana Casino».

MEJORADA.—Se encuentra en vías de completa mejoría, la señora Carmen Digal, bella esposa del joven Arturo García Vega Jr.

La señora de García Vega fué sometida en días pasados a una intervención quirúrgica en la vesícula biliar, por el talentoso cirujano doctor Pineda, la que ha resultado un franco éxito.

Enhorabuena.

BODA RECIENTE.—El lunes último unieron para siempre sus destinos con la bendición sacerdotal, la graciosa señorita Carmita Sardiñas y de León y el señor Francisco Plana Rodríguez.

Fueron padrinos el señor Modesto Sardiñas y la señora Amalia León de Sardiñas, tíos de la novia.

Testigos por ella, los señores Domingo Vals y Joaquín Urquiola; y por él los señores Andrés Vascos y Virgilio Villarnovo.

EN EL GLEE GARDEN.—Mañana, sábado, día primero, se celebrará en el Glee Garden, de Buen Retiro, en Marianao, que dirige el joven J. Ricardo Planas, un té bailable.

Fiesta que resultará, como de costumbre, un éxito para tan simpática sociedad.

Tocará la orquesta Quintana Melodys Bys.

(Continúa en la página SIETE)

"El estómago es el manantial de alegría de la vida"

Cuídelo usted, con una buena alimentación y algunas cucharadas de

DIGESTÓNICO
del Dr. Vicente
VENTA EN FARMACIAS

M.E.C.D. 2016

ESCENARIO y PANTALLA

PRINCIPAL: «LA ARGENTINITA»

Ante todo vamos a no hacer literatura con el arte de Encarnación López. La literatura ya no interesa ni en lo literario, cuanto menos en un espectáculo de tan hondas y finas raigambres populares como éste de «La Argentinita».

Ni simbolismo, ni misterio, ni drama superpuesto. La danza como manifestación jocunda y sana del espíritu. Un arte regido, no por las Musas, sino por las gracias, como ha señalado muy justamente Enrique Diez-Canedo. Un arte esencialmente alegre, según ha apuntado con no menos justicia Francisco de Miomandre.

No de otro modo puede ser el arte del pueblo. Porque hasta en sus arranques de dolor o de rabia pone el pueblo cierta euforia afirmativa y profunda, curada de sensiblería y escepticismo. Y así es el mensaje de «La Argentinita», espontáneo, fragante, casto, «sin comedia y sin literatura», como quería Rubén.

¿Estilización? Naturalmente. Sin estilo no hay arte. El arte no es un estado nativo. Lo popular puro pertenece a una zona preartística; es a lo sumo el documento o la materia sobre que trabaja el genio del artista. Eso que el pueblo dice o hace es la forma de un anhelo o el reflejo de una sensibilidad; pero el módulo personal es indispensable para que advenga arte. «La Argentinita» estiliza, sin adulterar ni deformar, en una medida justa. Y cuando entre lo popular y lo culto hay conflicto, cae decididamente del lado de lo popular.

La intervención del canto en muchas de sus interpretaciones responde a esa inclinación hacia lo popular. El pueblo se siente urgido de expresión, y canta y baila a un tiempo: la voz y la letrilla ingenua son como complementos del diseño plástico. Las tonadas de Encarnación López están despojadas de toda malicia escénica, tal cual fueron recogidas del pueblo. En general todo su arte es de una honradez absoluta. Ni un adorno pueril, ni un añadido pintoresco. Es un arte que no clama, que no concede, que no pide público porque pide pueblo, y público y pueblo no son siempre una misma cosa. (Alguna vez habrá que hacer la distinción precisa entre ambos conceptos).

Una de las muchas excelencias que al punto se destacan en el arte de «La Argentinita» es la gracia del taconeo. El taconeo es en la danza como una voluntad de señorío. La danzarina impone sobre la música su propia música o, mejor diríamos, su propia musicalidad. Es un imperio más personal, más íntimo, menos prestado y mecánico que el de las castañuelas. «La Argentinita» taconea con un ritmo y un garbo principescamente populares. A veces hay en su percutir creciente como una sonada seguridad de hembra que puede. Se piensa entonces en que el tablado es, bajo sus pies, «tablado de corazones», como el de aquella bailarina española que vió Martí.

Pero, en general, el arte de esta mujer está lleno de una noble castidad aldeana. Ha recogido formas prístinas, invulnerables a la contaminación cabarretera. La jota, los aires castellanos, los tangos, las seguidillas, todos los bailes y tonadas de la península, conservan en el trenzado de sus pies y el acento de su expresión vocal, la frescura de sus giros originales. Aun en aquellas obras de elaboración más personal y culta, como la «Danza del fuego» de «El amor brujo», el admirable «ballet» de Manuel de Falla, la artista «compone» con un mínimun de retórica: un sólo gesto, que se acentúa progresivamente en el devenir de la acción coreográfica, diseños simples, de una «difícil facilidad», y dócil sujeción al ritmo musical. Poco énfasis, ningún aspaviento, lacónica teatralidad.

«La Argentinita» presenta sus cantos y danzas con una fina variedad de trajes típicos y sobre fondos escénicos adecuados. Anoche, en su primera función la acompañaron el pianista Enrique Luzuriaga y el guitarrista Pepe Badajoz, quienes interpretaron además, por su cuenta, diversas composiciones con un acierto de expresión y de técnica que el público premió con aplausos.

La concurrencia —numerosísima— tuvo para la gentil y talentosa artista muestras vivas y reiteradas de aprobación.

ENCANTO: «METROPOLITAN»

La ópera, declinante como espectáculo, ha encontrado en el cine un vehículo nuevo y eficaz de expresión. El cine no sólo economiza dinero al «dilettante», que por unas pesetas puede oír hoy a los mejores cantantes del mundo, sino que le ahorra la molestia de escuchar lo que hay de broza inútil, de obra muerta, aun en aquellas obras líricas más sostenidas y equilibradas. La pantalla ofrece un verdadero florilegio de arias, romanzas y números de conjunto, permitiéndonos apreciar la labor de un tenor, un barítono o una soprano en aquellos «pezzi» que mejor cuadran a sus facultades y a su temperamento, sin imponernos en cambio la pesadez melodramática y la reiterada truculencia de los libretos característicos del género.

Por otra parte, los procedimientos que se utilizan para grabar el canto en la cinta de celuloide, nos evitan ese feo espectáculo que es casi siempre la faz de un cantante atácando un agudo o realizando algun pasaje difícil de una romanza. El cine, por una exigencia de su condición eminentemente visual, ha eliminado la congestión y la mueca como adherencias espúreas y antiesteticas de la máscara del «divo», sustituyéndolas por la actitud y el gesto adecuados. Así hemos visto a una Grace Moore o a un Tibett no contraer un sólo músculo, no dibujar ningún rictus desagradable, no perder la naturalidad de sus facciones al abordar ciertos momentos sumamente comprometidos de determinados «morceaux». A los que sabemos de qué visajes son capaces ciertos cantantes en trance de agudo, esto significa una seria ventaja.

«Metropolitan», película estrenada ayer en el «Encanto» es un pretexto «fílmico» para presentarnos de nuevo a Lawrence Tibett, el célebre barítono «yanqui» en algunas de sus interpretaciones que más fama le han dado.

Tibett es un cantante ya conocido de nuestro público, que le ha oído no sólo a través del «movietone», sino directamente, por haber actuado en persona bajo los auspicios de la sociedad «Pro-Arte Musical». Es un barítono de poderosas facultades, de voz rodante y fácil, con un pastoso registro central y unos agudos martilleantes, que el cine subraya deliberadamente con un propósito de espectacularidad. Es lo que se llama un cantante «de fuerza», cuyo éxito estriba en la brillantez de sus interpretaciones, ya que no en su manera de matizarlas.

Además de una canción americana, Tibett canta en «Metropolitan» el «Largo al factotum» de «El barbero de Sevilla», que es, a nuestro juicio, una de sus más felices interpretaciones; el «Toreador» de «Carmen» y el «Prólogo» de «Los Payasos». Tres números que son más que suficientes para ponderar las calidades de un cantante de su cuerda y en los cuales Tibett hace un verdadero alarde de poderío vocal.

En cuanto a la fábula, está tejida con esas interioridades de escenario-el chisme, la intriga, las envidias de telón adentro—con que suelen sazonarse las películas de este tipo.

Nuestros aficionados al «bel canto», nostalgiosos del género, acudieron ayer en gran número al «Encanto». A la salida algunos comentaban el tiempo que hace que no hay temporada de ópera en La Habana. Durante la exhibición de la película, el entuisasmo de algunos llegó hasta el extremo de prorrumpir en aplausos después de algunos de los números de Lawrence Tibett.

Francisco ICHASO.

CATARRO CRONICO

Unas pocas de estas asombrosas gotas nuevas en la nariz alivian las membranas inflamadas, limpian la mucosidad, mitigan la irritación y dejan a usted volver a respirar con desahogo.

VICK VA-TRO-NOL

Cartel del Día

POR LOS TEATROS:

PRINCIPAL: A las 9: La Argentinita y otros.

MARTI: A las 8 y 45: La Habana de noche. A las 11: El Sábado de Resurrección.

PARQUE: Desde las 4: El Parque de Diversiones.

POR LOS CINES:

NACIONAL: El ángel de las tinieblas, comedia y revista.

CAMPOAMOR: A-7054. A todas horas: La piedra maldita, Chapayev o El guerrillero rojo, comedia y revista.

ALKAZAR: A-6869. A todas horas: Melodías de Broadway de 1936, Esposados y desposados, comedia y revista.

ENCANTO: A-4433. A todas horas: Metropolitan, comedia y revista.

AUDITORIUM: El ángel de las tinieblas y Justicia del cielo.

FAUSTO: La reina de la ruleta y El viejo Kentucky.

PAYRET: La bien pagada, comedias y cartones.

TRIANON: El secuestro de la reina y Al este de Java.

RIVIERA: Melodías de Broadway y Esposados y desposados.

PRADO: Ricitos de oro y El crimen del Gran Hotel.

RIALTO: La bien pagada y comedias.

NEPTUNO: Yo he sido espía y La vida en un hilo.

REGINA: Aun así te quiero y El oficial traidor.

REINA: Nobleza baturra y El secuestrado.

VERDUN: Camino de perdición y Aventura musical.

LIRA: Vidas rotas y El precio de la inocencia.

ACTUALIDADES: El terror de Chicago y La luna de Manhattan.

ESMERALDA: La fortuna de Brewster y Viva el amor.

LARA: Nuevas aventuras de Tarzán y El hijo de la parroquia.

OLIMPIC: El acorazado misterioso y La edad de la inocencia.

INGLATERRA: Te quiero con locura y Compañeros de viaje.

WILSON: Te quiero con locura y Compañeros de viaje.

UNIVERSAL: El chico millonario y Balas vengadoras.

TOSCA: Crimen y castigo y Nervios de acero.

VEDADO: Las Cruzadas y La perseguidora 99.

MODERNO: No matarás y Dos veces hijo.

FLORENCIA: Los misterios de París y Zu-Zu.

BELGICA: Desfile de pelirrojas y Princesita.

VIOLETA: El perro lobo y comedias.

CUBA: Charlie Chan en Paris e Hilos del chisme.

ROJO: Alas en la noche y Shanghai.

IMPERIO: La Hermana San Sulpicio y Valor y lealtad.

EL PUBLICO LO EXIGE...! ADELANTAMOS el ESTRENO!

HOY PAYRET y RIALTO HOY

EN DOS TEATROS SIMUTANEAMENTE Alas 1-3-5-7-8 45 y 10 15

El gran acontecimiento teatral... La atrevida novela de "El CABALLERO AUDAZ en la gran producción española

"LA BIEN PAGADA"

Orgullo legítimo de la CIFESA con LINA YEGROS y El MARQUES de PORTAGO

TODO EL DIA

30¢ LUNETA 10¢ TERTULIA- Niños 15¢

CIFESA

«MELODIAS DE BROADWAY DE 1936» EN EL ALKAZAR

La mejor película musical de todos los tiempos «Melodías de Broadway de 1936», sigue exhibiéndose a teatro lleno, acompañada de la magnífica producción dramática, plena de acción y romance, titulada «Esposados y desposados» con Chester Morris y Sally Eilers. Asegure su alegría para este año, viendo la soberbia, monumental y espectacular revista «Melodías de Broadway de 1936», donde triunfan espléndidamente Eleanor Powell, Robert Taylor, Jack Benny, June Knight, Una Merkel, Frances Landgford, Nick Long Jr. y el más fascinante desfile de esculturales mujeres que usted haya visto jamás. Completa el programa la chispeante comedia de Charles Chase «¿Quién lleva los pantalones?».

Los precios como siempre, 20 centavos de 1.30 a 6.30, y 30 centavos después. Niños a todas horas 15 cts. y tertulia 10 centavos.

El miércoles una espectacular producción de la Columbia, «La amenaza pública», con Jean Arthur y George Murphy. Un reporter presenta en la redacción de su periódico la noticia más sensacional... «El enemigo público número 1» capturado por él... La cruenta lucha de la Policía para acabar con el imperio de los gangsters, la verá usted en esta película con más realismo que en ninguna otra similar. También se exhibe «La danza de los ricos», con George Raft, Joan Bennett, Walter Connolly y Billie Burke.

Pronto: George Brent y Bette Davis en la espléndida producción «La que apostó su amor» y la nueva pequeña-estrella Sybil Jason en «La pequeña dictadora». Dos «hits» de hits de la Warner.

Más adelante, la primera película en español, toda en colores «De la sartén al fuego» con Rosita Moreno, Juan Torena y Romualdo Tirado.

«LA ARGENTINITA» Y LOS DEBUTS DE HOY

Con clamoroso éxito inició se anoche, en el «Principal», la prometida temporada de arte, designada así con positivo acierto. «La Argentinita» sedujo a todos con una labor prillantísima, de verdadera filigrana. El pianista Luzuriaga y el guitarrista Badajoz fueron eficaces colaboradores suyos, y compartieron el éxito. La crónica en pleno se ocupa del acontecimiento. Hoy se presenta completo el magnífico espectáculo, con los debut de Pilar López y Miguel Albaicín.

«La Argentinita» se presentará en números combinados con los debutantes, como «Panadero» (Siglo XIX) de Chueca, «Nochebuena en Jerez», bulerías, que cierran las dos partes, respectivamente.

La aplaudiremos en interpretaciones personales de «Leyenda» y «Triana» de Albéniz, Mazurka de «La Verbena de la Paloma» de Bretón, «Dos Tangos» de Cádiz, (Siglo XIX) de Navarro, «De Alcañiz» de Font, «Romance de los Peregrinitos» de García Lorca, «Aires de Castilla» (Traje de Avila) de Gombae y «Alegrías», popular y con acompañamiento de guitarra.

Pilar López bailará sola «La Boda de Luis Alonso» de Giménez, «Sones de Asturias» y el intermedio de «Goyescas» de Granados.

Con Miguel Albaicín», «Sevilla» de Albéniz, «Balo Gitano» de Bretón, «De agua, azucarillos y aguardiente» de Chueca, «Los Cuatro Muleros», romance de Granada, de Federico García Lorca y «Danza número 11», de Granados.

Luzuriaga y Badajoz, harán solos de piano y guitarra.

Los precios que hoy rigen son los siguientes: luneta $1.50 y butaca $1.00.

Para la matinée del domingo, «La Argentinita» y sus artistas combinan un programa de excepcionales alicientes.

TRES ABONOS A LA TEMPORADA DE LA XIRGU

De tres abonos constará la temporada de alta comedia que, en el «Principal», nos ofrecerá, a partir del día 12 del próximo mes de febrero, la eminente actriz española Margarita Xirgu.

Dos de esos abonos corresponden, en turno par e impar, a las secciones nocturnas y constarán de doce veladas cada uno, y el tercero comprenderá las funciones de tarde, también en número de doce, habiendo sido fijados en 20 pesos la luneta y 15 pesos la butaca. Los precios para cualquiera de esos abonos, que, como ya hemos dicho, se atienden, de 1 a 5 de la tarde, en la contaduría del teatro, teléfono A-6737.

Como obra de debut, la señora Xirgu ha escogido «La dama boba», una de las más preciosas joyas con que Lope de Vega enriqueció el teatro clásico español y que, a juicio de la crítica, constituye destacado acierto interpretativo de la gran actriz que nos visitará. En la segunda función, conoceremos «Yerma», de García Lorca.

Es esta última obra una de las grandes atracciones novedosas que forman el repertorio de Margarita Xirgu y entre las que se cuentan, del mismo autor, «Doña Rosita la Soltera» o «El lenguaje de las flores» y «Bodas de Sangre», a más de «Otra vez el diablo» y «La Sirena varada», de Alejandro Casona; «Divinas palabras», de Ramón del Valle Inclán; «Ni al amor ni al mar», «De muy buena familia» y «La novia de nieve», de Jacinto Benavente; «Como tú me quieres», de Pirandello»; «La Corona», de Don Manuel Azaña y otras que citaremos oportunamente.

HOY MARTI HOY

Primera tanda doble a las 8.45 gran éxito de LA HABANA DE NOCHE

Luneta 0.50—Butaca 0.30—Tertulia 0.15

Segunda tanda a las once p. m.

ESTRENO ESTRENO

EL SABADO DE RESURRECCION

Luneta 0.30—Butaca 0.20—Tertulia 0.10

NOTAS

NACIONAL: «EL ANGEL DE LAS TINIEBLAS». MERLE OBERON

Aunque seguramente será una gran sorpresa para el público hoy se estrena en el gran teatro «Nacional» la notable película de Artistas Unidos, titulada «El ángel de las tinieblas», en la que intervienen tres estrellas de gran fama: Merle Oberón, Fredrick March y Herbert Marshall dirigida por Sidney Franklyn.

Es ésta una de las producciones que tiene asegurado el triunfo de antemano, porque de lo que de ella dice la crítica extranjera, constituye un espectáculo de fuerte emoción, al par que originalísimo en su presentación y sensacional en su desarrollo, la empresa del teatro «Nacional» por su parte no tiene inconveniente en declarar que la considera como una de las mejores producciones de este año.

«El ángel de las tinieblas» se exhibe a las 2.15, 4.15, 6.15, 8.15 y 10.15 p. m. acompañada en todos los turnos del cartón en colores «A caza de sustos» y un Noticiario Paramount.

Los precios serán como es natural, los de gran estreno: es decir 40 cts. entrando antes de las 6.30, y 50 cts. después. Niños a todas horas 20 cts. y tertulia 15 cts.

Pronto: será estrenada la gran película «El 113», un mensaje de gran arte cinematográfico en el que se destaca el genio del eminente actor y director Ernesto Vilches, quien ha puesto en esa producción todo el inagotable raudal de su reconocido talento histriónico.

Y el día 10, como un Arco Iris, radiante de luz, aparecerá en la escena del teatro «Nacional», el gran conjunto que nos presentará Dorothy Byton, «Las 35 Rubias de Platino», que vienen a la Habana dejando como estela de su actuación en los Estados Unidos un eco de entusiastas aplausos.

«CHAPAYEV» O «EL GUERRILLERO ROJO» EN EL CAMPOAMOR

A teatro lleno sigue exhibiéndose la monumental superproducción rusa «Chapayev» o «El guerrillero rojo», espectacular producción de emocionalismo infinito y soberbia presentación. Una película que es un himno cantado a la acción de la vida. También se exhibe la soberbia e imponente producción «La piedra maldita», basada en la mejor novela de Wilkie Collins, famoso escritor inglés. Esta obra que ha intrigado a millones de lectores de 50 años a la fecha, emocionará y deleitará a todo el mundo con su trama compleja, atmósfera electrizante y dinámica acción. Son sus intérpretes David Manners, Phyllis Barry y muchos otros. Completan el programa la graciosísima comedia de Thelma Todd y Patsy Kelly, «El coche de la suerte» y el cartón en colores de Benitín y Eneas, «Escuela de detectives».

Los precios: 20 centavos de 1.30 a 6.30 y 30 cts. después. Niños 15 cts. y tertulia 10 centavos a cualquier hora.

El martes: la colosal y risible comedia titulada «En la estratósfera», en la que toman parte principal el simpático actor Jack Benny, estrella de «Melodías de Broadway de 1936», las preciosas estrellas Una Merkel y Mary Carlisle y la impepinable pareja de cómicos Ted Healy y Nat Pendleton. «En la estratósfera» gana en comicidad a cualquier «film» del año. Véala para que Ud. pueda juzgar por sí mismo.

Pronto la superproducción de la Universal «¿Recuerdas lo de anoche?» con un reparto estelar, incluyendo a Edward Arnold, Constance Cummings, Robert Young, Sally Eilers, Robert Armstrong.

ALKAZAR HOY

2 HITS METRO

"MELODIAS de BROADWAY de 1936" y "ESPOSADO Y DESPOSADOS" con Chester MORRIS - y Sally EILLIS y CHARLES CHASE en "QUIEN LLEVA los PANTALONES"

20¢ 15 10 30¢

MIERCOLES ELECTRICESE! EMOCIONESE! con el "HIT" de GANGSTERS contra POLICIAS "LA AMENAZA PUBLICA" con Jean ARTHUR y George MURPHY y "La DANZA de los RICOS" George RAFT y Joan BENNETT

ENCANTO HOY

20th CENTURY FOX presenta a LAWRENCE TIBBETT en la maravillosa Joya musical METROPOLITAN con Virginia BRUCE Alice BRADY Cesar ROMERO y Luis ALBERNI

LUNES Una película encantadora "LA ALEGRE MENTIRA" con France LEDERER y Francis DEE

CAMPOAMOR

La SENSACION del AÑO! "CHAPAYEV" ó "EL GUERRILLERO ROJO" y "LA PIEDRA MALDITA" con David MANNERS y Phillips BARRY 20¢ 15¢ 10-30¢

MARTES UN MILLON de RISAS..! JACK BENNY UNA MERKEL Mary CARLISLE Nad PENDLETON - Ted HEALY en la super chispeante comedia Metro "EN LA ESTRATOSFERA"

EL PARQUE DE DIVERSIONES

Gran entusiasmo reina todos los días en el gran Parque de Diversiones «Hatuey», situado en Marina y San Lázaro, frente al Parque Maceo, porque toda persona que concurre a éste sale complacido.

Más de 15.000 personas han visitado el Parque desde su inauguración, y esto quiere decir que todos sus espectáculos son magníficos. El espectáculo que más ha llamado la atención es el «Hipódromo» donde Red Lipl, hermoso caballo de 8 años se lanza desde una altura de 42 pies a un tanque de agua, con una bella amazona en su lomo. También se ven muy concurridos «La pared de la muerte», «El globo de la muerte», que en ambos espectáculos una señorita y un caballero arriesgan su vida en una motocicleta, «El capitán Billie William» que levanta un peso de 100 libras con su lengua; la colección de fenómenos y otros muchos.

Entre los aparatos mecánicos, los que más han llamado la atención del público son los siguientes: «La silla voladora», «El loop plane», «El carrusel», «La estrella» y «Los carros locos» del popular Hinojosa, que hasta este momento es la atracción preferida. Si desea pasar un rato divertido con sus niños, no deje de visitar el Parque de Diversiones, que solamente cuesta la entrada al Parque la mínima cantidad de 10 cts. y abre sus puertas todos los días a las 4 de la tarde.

«EL SABADO DE RESURRECCION» EN EL MARTI

Para la primera tanda de hoy que dará comienzo a las 8 y 45, anuncian las carteleras del teatro «Martí», el grandioso éxito debido al afamado libretista Agustín Rodríguez, con música de Gonzalo Roig y decoraciones de Manolo Roig, «La Habana de noche».

La luneta para esta tanda doble costará 50 centavos.

En la segunda tanda, que comenzará a las 11 p. m. se estrena el sainete-revista, original de Federico Villoch, con música del maestro Jorge Anckerman, titulado «El Sábado de Resurrección». La luneta para la segunda tanda costará 30 centavos.

Mañana sábado, grandiosa tanda elegante a las 5 y 15.

El martes 4 es la fecha señalada para las Bodas de Plata de «La Habana de noche», la revista que tantos aplausos ha conquistado. Para esta función se ha combinado un magnífico programa lleno de atractivos, entre los que se encuentran el debut de la aplaudida tiple Josefina Meca y el estreno del apropósito de palpitante actualidad, original de Carlos Robreño, titulado «Los escrutinios».

Más ESCENARIO y PANTALLA y las GACETILLAS en la página OCHO

HOY PRADO SHIRLEY TEMPLE en "RICITOS de ORO" y EDMUND LOWE en "EL CRIMEN del GRAN HOTEL"

esta noche Y TODOS LOS VIERNES a las 9-15 p. m. RADIO CONCIERTO FLEISCHMANN CMW 600 KC

M.E.C.D. 2016

MUEBLES FINOS

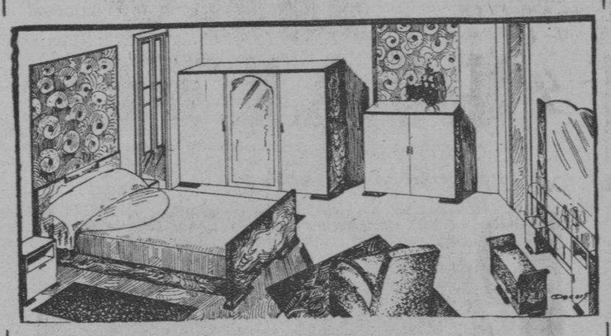

"LA IDEA"

LAMPARAS, RADIOS Y REFRIGERADORES.
GRANDES FACILIDADES DE PAGOS

SANCHEZ Y VAZQUEZ

Se alquilan sillas

ANGELES 3 y REINA 23. TELEFONO M-1619

CRONICA HABANERA

MARIA CARLOTA VILARDELL

EN EL CARMEN.—A las nueve y media de la noche de ayer contrajeron matrimonio en la Iglesia del Carmen, la bella y gentilísima señorita María Carlota Viladerll y Adán y el caballeroso señor Martín Pérez Alonso, Director Tesorero de la General Surety Company S. A.

Tan lucida ceremonia fué presenciada por un concurso numerosísimo de familiares y amigos.

Muy bonita la novia.

Como complemento de sus galas nupciales llevaba un ramo lindísimo, creación exquisita de «El Clavel» el favorito jardín de los hermanos Armand.

Estaba confeccionado con callas, finamente atadas con un lazo.

Fueron padrinos. la señora Loreto Adán viuda de Vilardell, madre de la novia y el señor Ismael Pérez Alonso, Jefe de un Departamento de la Compañía Cubana de Electricidad.

Testigos por ella, el doctor Luis Huguet y los señores Juan A. Manzini, Rafael Bárzaga, Francisco Orozco, José Fernández Hidalgo y Julio Eduardo Porro.

Y por él, los doctores Eduardo Betancourt y Agüero, Presidente del Miramar Yacht Club; Manuel Fernández Supervielle; Francisco L. Rodríguez, José R. Valdés Anciano, y los señores Ernesto Rojo y Luis Vilardell.

Durante la ceremonia hizo gala de su voz la señorita Carmelina Fernández Jubert en el Ave María de Luzzi, siendo acompañada al órgano por el maestro Vicente Lanz.

BODAS DE PAPEL.—Los jóvenes esposos Juan Luis Bonich y Belica Escoto, cumplen hoy un año de casados.

Bodas de Papel, por cuyo motivo se verán felicitadísimos por sus innumerables amistades.

Reciban la nuestra con estas líneas.

OPERADO.—El señor Miguel R. Merens, Presidente de la Compañía d Omnibus Aliados de Cuba, ha sido sometido a una operación de la naríz por el doctor Pedro Hernández Gonzalo, el joven y notable especialista.

Su estado es muy satisfactorio.

Lo que celebramos.

DEL LYCEUM.—Hoy, a las cinco y media de la tarde, en el Lyceum, se celebrará la cuarta conferencia sobre «Puericultura».

Estará a cargo del doctor Agustín Castellanos quien tratará sobre «Temperamentos y constituciones de los niños, especialmente desde el punto de vista de su prevención».

Apropósito del Lyceum, nos complacemos en anunciar el homenaje que el próximo jueves seis llevará a cabo el Lyceum a la memoria de Don Ramón del Valle Incián.

Será a las nueve de la noche, con un interesante programa.

El doctor Emilio Roig de Leuschenring leerá una «Semblanza» de Ernesto Ruiz Toledo.

Y se pondrá en escena: «La Cabeza del Bautista» bajo la dirección del doctor Luis A. Baralt.

Las invitaciones anuales de caballeros no son válidas para este día.

A solicitud de las socias se expenderán invitaciones que valen cuarenta centavos.

BODA EN MOSERRATE.—El día ocho de febrero, a las nueve y media de la noche, tendrá lugar en la Iglesia de Monserrate, una simpática ceremonia.

Son contrayentes la bella señorita Moraima Suárez y el señor Angel Fernández López.

En próxima notas daremos a conocer los padrinos y testigos.

BODA DE SIMPATIAS.—El suntuoso templo de la Merced abrirá sus puertas el día ocho de febrero, a las nueve y media de la noche, para una boda de todas nuestras simpatías.

Boda de la señorita Violeta García Galán y Allo, tan gentil y tan graciosa, con el caballeroso joven Alberto Landa y Romero, Administrador de la Simmons Co.

Para esta ceremonia lucirá el templo un lindo adorno.

Serán padrinos, los padres de la novia, el doctor Gabriel García Galán, conocido letrado, y su esposa, Gloria Allo.

Firmarán el acta como testigos de ella, el general Ernesto Asbert; los doctores Manuel Cuadrado, José F. Castellanos y Germán Wolter del Río, y los señores Juan Martín Pella y Luis Landa Romero.

Como testigos de él, lo harán a su vez, el Alcalde de la Habana, doctor Guillermo Belt; los doctores Jose Manuel Allo Govín, Francisco Chacón Carbonell, Arturo Fernández y Vicente Lorenzo, y los señores Eusebio L. Dardet y Joaquín Díaz, de la gerencia de «El Encanto».

Ante el doctor Pastor del Río, se celebrará el día cinco la boda civil, en la residencia de los padres de la novia en el Reparto Miramar.

Testificarán por ella, el doctor Santiago García Spring, Subsecretario de Educación; el doctor Luciano R. Martínez y los señores Jurado Cubas y Gregorio Callejas.

Y por él, el doctor Oscar A. Lay y los señores Manuel A. Landa y Antonio Rodríguez Hernández.

EL DOCTOR CESAR SANCHEZ.—Ha sido ya trasladado para su residencia, bastante mejorado de la fractura de una pierna, el distinguido amigo doctor César Sánchez.

El doctor Sánchez permaneció recluído en la Asociación Cubana durante varios días, bajo la asistencia del conocido doctor José Ignacio Tarafa.

Hacemos votos por su total restablecimiento.

COCKTAIL PARTY.—En la barra «Bacardí» se celebró ayer tarde el cocktail party que ofrecía la Asociación de Amigos de Mexico, que preside el distinguido doctor Juan Antiga.

Era en honor del licenciado Alfonso Cravioto, embajador de México en Cuba, prestigioso diplomático y notable poeta y orador.

Dicho acto, que se desarrolló en la mayor animación, se vió favorecido con la asistencia de un nutrido grupo de escritores y artistas.

Anotamos entre otras personalidades que allí se encontraban a los siguientes:

El embajador de México, excelentísimo señor Alfonso Cravioto.

El cónsul de México, señor Alejandro B. Martínez y el vice cónsul, señor Jorge Navarro.

El licenciado Manuel González y González, secretario de la Embajada mexicana.

El doctor Pedro Manuel Souza, el doctor Carlos F. de Armenteros y señora Esther Valdés; el doctor Luis A. Baralt y señora Lillian Mederos; el doctor Gaspar Betancourt, el doctor Medardo Vitier.

Lesbia, Dora y Ada Soravilla.

Alicia y Mariana Parlá.

El doctor Francisco Ichaso, crítico teatral del DIARIO DE LA MARINA, y señora Mary Caballero.

Mr. Lawrence Haas y señora Edith Pantoja.

Julio Gaunaurd.

Francisco C. Bedriñona y señora Josefina Rivero, Manuel Marsal y señora, Ramón Rodriguez y señora Marinita Rivero, Félix Lizaso y señora.

La doctora Flora Díaz Parrado, el doctor Gerardo Castellanos, doctor Octavio Valdés de la Torre, la conocida conferencista Mercedes Pinto y su hija Pituka, el señor Guillermo de las Cuevas, la señorita Guillermina Alonso, el señor Esteban Grandel.

Antonin Artaud, literato francés.

El pianista Eliseo Grenet.

Los señores Gilberto González Contreras, José Segura Ezquerro, Armando Leyva, Antonio González López y Mario Castellanos, auxiliar de la crónica de «El Mundo».

También se encontraban presentes el señor Adolfo Franco y el doctor Enrique Llansó, quienes en representación de la firma Bacardí hicieron los honores a los invitados.

Al final del acto, el doctor Juan Antiga ofreció el homenaje, siendo contestado por el embajador de México dando las gracias.

PALACIO

EL EMBAJADOR DE ESPAÑA.—La última visita que recibió el Presidente de la República en horas de la tarde fué la del Embajador de España S. E. el doctor López Ferrer, el cual acudió acompañado del Primer Secretario de la Legación doctor Espelius.

El doctor López Ferrer dijo a los periodistas que había invitado al Jefe del Estado a la comida que tendrá efecto hoy en los salones de la Embajada.

A ella concurrirá también el doctor Carlos M. de Céspedes, ex-Presidente de la República y Embajador en España.

ASUNTOS GANADEROS.—El señor Rosendo Collazo estuvo en la Secretaría de la Presidencia para tratar asuntos relacionados con el problema ganadero.

CUESTIONES ECONOMICAS.— El Jefe del Estado concedió audiencia a los representativos de la Bolsa de la Habana señores Armando Parajón y Julio A. Forcade.

Se ha informado que dicha conferencia está relacionada con el proyecto de realizar una nueva emisión de certificados plata.

EL DOCTOR RAUL DE CARDENAS.—Con el Jefe del Estado se entrevistó el doctor Raúl de Cárdenas, representante electo por la provincia de la Habana, a propósito de los problemas de carácter económico que afectan a la Casa de Beneficencia y singularmente a la Asociación Cívica de Beneficencia.

En la conferencia estuvo presente el Secretario de la Presidencia doctor Domingo.

Tiénese entendido que el Gobierno acudirá sin pérdida de tiempo en auxilio de los niños desamparados.

DE SANIDAD.—Visitaron al Presidente los doctores Milanés, Jefe local de Sanidad de la Habana y Agostini, abogado Consultor de dicho Departamento.

Expusieron al Jefe del Estado —según noticias— la necesidad de que sean solucionadas las cuestiones de carácter sanitario producidas por la falta de créditos para abonar a los temporeros cesantes y cuyos servicios son indispensables.

EL DIA DE LAS AMERICAS.—El Presidente recibió al doctor Juan L. Rodríguez director de la oficina Interamericana de Marcas con objeto de tratarle de la celebración del «Día de las Américas» que tendrá efecto el doce de abril del presente, de acuerdo con la costumbre establecida por la Unión Panamericana.

Este acto, que se conmemora en todas las Repúblicas americanas, sirve de nexo fraternal entre todas las Naciones del Nuevo Mundo.

EN EL PATIO DEL «SEVILLA».—La costumbre europea de tomar el té todas las tardes, entre el placer del baile, se está afianzando entre nostros.

Y ello débese al gran hotel «Sevilla Biltmore», que desde su reapertura ha iniciado con éxito estos deliciosos eventos plenos de distinción y elegancia.

En el patio sevillano se baila todas las tardes y ningún lugar más grato para reunirse que aquel, donde todo es animación y alegría.

Desde ayer han quedado inaugurados los «cocktails hours» de doce a dos de la tarde y de cinco a ocho de la noche.

El roof se inaugurará el día 6 de febrero con una gran comida y baile, en la que habrá innumerables variedades, sirviéndose un dinner de luxe al precio de tres pesos cincuenta centavos el cubierto.

Las demás noches costará tres pesos, habiendo un mínimum de consumación, que será de un peso por persona, para aquellas que no participen de las excelencias del menú.

En el restaurant de la planta baja, también se han introducido notables mejoras en el servicio, todas ellas debidas al administrador general, señor Alfredo Gamard.

Entre las reformas que el público habitual al gran hotel podrá apreciar, figura el servicio a la carta y el table-hote.

El precio del cubierto del luncheun costará un peso veinticinco centavos, y la comida dos pesos, figurando en el menú una variedad de platos criollos y españoles, cosa que nunca se había hecho en este hotel.

La orquesta Havana Casino, el excelente conjunto musical, amenizará como siempre todas las fiestas del Sevilla Biltmore, que serán brillantísimas en esta temporada invernal.

La graciosa señorita Arminda M. Subirats que ha contraido matrimonio en el día de ayer con el señor Bienvenido Martínez y Fernández de Castro, ante el notario Gastón de Cárdenas.

SIMPATICA VERBENA.—El sábado próximo se verificará en el Colegio Sepúlveda, el prestigioso plantel de la Calzada del Vedado, la gran verbena que todos los años se celebra con gran lucimiento.

La de este año promete quedar animadísima.

Lucirán aquellos dominios un lindo adorno que le brindará mayor encanto a la verbena.

Los numerosos kioscos serán atentidos por comisiones de alumnos.

Además habrá un gran bazar, el pozo misterioso, palmistas, carreras de motocicletas...

La fiesta será amenizada por una magnífica orquesta.

Un acontecimiento más para el colegio.

CASINO ESPAÑOL.—En su regio palacete del Paseo del Prado, ofrecerá el Casino Español esta noche una hermosa fiesta cultural, que ha sido organizada por el Comité de Cultura.

Trátase de una conferencia del señor Rafael Marquina, exquisito literato y escritor, sobre la «Historia de un abanico».

Para el sábado veintidós de febrero anuncia el Casino su primera fiesta de Carnaval.

Fiesta de alicientes innumerables que constituirá un acontecimiento.

(Continúa en la página NUEVE)

ESPLENDOR ALEGRIA CONFORT

Todas las noches de Miércoles a Domingo se celebran veladas bailables en los espléndidos salones del HOTEL PASAJE, un lugar ideal para familias por su situación, su amplitud, la excelencia de su música y lo esmerado de su servicio de Restaurant, Lunch y Bebidas en General a precios sumamente económicos.

PARA PASAR UNAS HORAS DE ESPARCIMIENTO EN UN LUGAR CONFORTABLE Y BIEN ATENDIDO POR POCO DINERO, ASISTA A LAS

VELADAS BAILABLES DEL PASAJE

HOTEL "PASAJE"

PASEO DE MARTI No. 95.

FRENTE AL «CAPITOLIO»

Teléfonos A-1151 y A-1152.

CARRASPERA tos y dolor de garganta se le quita con PENETRO El Balsamo *penetrante*

Use Pastillas PENETRO Para la Tos

Ferrocarriles Unidos

A GENERAL PERAZA
(RANCHO BOYEROS)

Para visitar la Exposición del 1o. al 29 de Febrero de 1936.

Tome los trenes eléctricos que salen de la Estación Central a las HORAS y 25. Lo dejan dentro del mismo Parque de Exposiciones.

$0.15 Ida y Vuelta

Sábados, Domingos y días festivos, trenes adicionales después de las 2.25 p. m.

LA ADMINISTRACION

M.E.C.D. 2016

SOCIEDADES ESPAÑOLAS

SENCILLO Y HERMOSO ACTO, EL CENTRO ASTUR HIZO ENTREGA DE UN TITULO AL SEÑOR ALFREDO HORNEDO

De acuerdo con lo anunciado, ayer tuvo efecto en el Casino Deportivo de la Habana, la entrega de un título de Socio de Honor del Centro Asturiano al señor Alfredo Hornedo.

A las cinco de la tarde arribaron a los bellos dominios de tan conocido caballero, los siguientes señores: Cándido Redondo, Presidente de Propaganda del Centro Asturano; Alejandro Rodríguez Castrillón, Vicepresidente; Luis Guardado, Secretario; Antonio Méndez, ex Presidente de dicha Sección; Ismael Iglesias; Pepín Cuervo y Joaquín Fernández Tamargo, vocales.

Simultáneamente hicieron acto de presencia en dicho lugar, los cronistas de Sociedades Españolas, Miguel Roldán, Cándido Posada y Manuel Millares Vázquez.

LA ENTREGA DEL PERGAMINO.

A las cinco y media en punto, y en el cuarto piso del Casino Deportivo, le fué entregado al señor Hornedo el hermoso Título, haciendo uso de la palabra en primer término el señor Luis Guardado, en su calidad de Secretario de la Comisión de Propaganda del Centro Asturiano, quien se refirió a la satisfacción con que la colectividad representada en él y sus compañeros recompensaba hasta cierto punto, la hermosa labor rendida por el señor Hornedo en pro de los españoles a través de su periódico.

«Puede usted tener la seguridad—manifestó el señor Guardado—de que al nombrársele Socio de Honor, ese nombramiento no dimana de los acuerdos parciales de este o aquel organismo; sino que le es otorgado por el pleno del conglomerado social, que desea modestamente de este modo unánime patentizar a usted la simpatía y la profunda gratitud con que ha visto sus desinteresados y nobles esfuerzos en pro de su engrandecimiento, cuando allá, por el año 1931, en medio del caos gubernamental, político y económico que invadía todas las esferas sociales, amenazando destruirlo todo, le vimos erguirse con la poderosa fuerza de su prestigio y de su investidura como paladín de toda causa justa, desafiando los innegables peligros a que entonces debió exponerle la actitud que había asumido.

«El Centro Asturiano recuerda, sobre todo, lo que más particularmente le afecta, y es que fué usted quien actuó con más energía y desinterés para impugnar aquel malhadado impuesto de diez centavos en sellos del Timbre Nacional que se impuso a cada una de nuestras cuotas al promulgarse la impremeditada Ley de Emergencia Económica, y que de llegar a cristalizar hubiera causado una sangría tal en nuestros recursos, que tal vez hubiera sido inevitable un anquilosamiento».

PALABRAS DEL SR. HORNEDO.—A continuación hizo uso de la palabra—en tono familiar, como lo hiciera Luis Guardado—el señor Alfredo Hornedo, quien expresó, poco menos que textualmente, los siguientes conceptos: «No pretendo pronunciar un discurso. En primer lugar no soy orador, y en segundo, la emoción y la gratitud que siento me impiden expresar la gratitud que me produce el acto que acabais de realizar en mi honor. Podéis tener la seguridad de que el Centro Asturiano tendrá siempre en mí uno de sus más decididos defensores. Y conste que nada extraordinario he hecho. Mis padres eran españoles. Yo me crié en España. Conozco la grandeza de aquella tierra, y veo en cada español una ampliación del autor de mis días. Por tanto, la cooperación a la causa de todos ustedes surge en mí espontáneamente. Y ya que hemos hablado de mi periódico, les diré que su fundación tuvo la finalidad de vitalizar un tanto el sentimiento españolista, entonces en precario. Sin embargo, reconozco que el DIARIO DE LA MARINA, por su ejecutoria indiscutible, merece figurar en primera línea. Pero las circunstancias espirituales de aquella época eran difíciles y de ahí mi empeño en demostrar que la colonia española es algo único entre los extranjeros radicados en Cuba.

«Os reitero mi agradecimiento, y sabed que siempre estaré a las órdenes del Centro Asturiano, que tanto me honra con este Título, el que situaré en un lugar preferente de mi hogar».

Terminados los pequeños discursos, los concurrentes a dicho acto fueron obsequiados por el señor Hornedo. Y luego recorrieron las distintas dependencias del hermoso Casino Deportivo.

LA NUEVA JUNTA DE GOBIERNO DEL CENTRO MONTAÑES ORGANIZARA MUY BRILLANTES ACTOS DURANTE 1936

Con gran entusiasmo dió comienzo a sus labores la nueva junta de gobierno de esta sociedad.

Celebró su sesión correspondiente al mes actual bajo la presidencia del titular señor Benito Cortines, ocupando la secretaría el señor Vicente Barreneche.

Se dió cuenta de los trabajos realizados desde la junta pasada, siendo aprobados.

El tesorero, señor José Llamas, informó a la directiva del resultado satisfactorio de los ingresos y egresos hasta Diciembre 31 del pasado año, y se vió con agrado que la situación económica social va afianzándose cada vez más.

Se procedió al nombramiento de los nuevos presidentes de las Secciones de Recreo y Orden, Propaganda, y Cultura y Bellas Artes, recayendo dichos nombramientos en los señores Pedro Barreda, Juan Romillo y Quintín Barreneche, respectivamente.

Se acordó que en breve se celebre una reunión entre los miembros de la mesa y los presidentes y Secretarios de las Secciones, a fin de someter a la consideración de la junta de gobierno un extenso programa de fiestas para el año actual.

Fueron nombrados los vocales señores Joaquín San Emeterio, Florencio Ferreiro del Río, José Luis Cubría y el vice presidente primero, señor Julio Gutiérrez, que se halla operado en el sanatorio «Santa Teresa de Jesús».

Dentro de breves días se reorganizarán las Secciones y acto seguido tomarán posesión de sus cargos los componentes de las mismas, comenzando en seguida a cumplirse el plan de fiestas a celebrar en el año corriente.

SE HALLA RESTABLECIDO EL DR. GARCIA, DIRECTOR DE «N. SRA. DEL PILAR»

Tras una ausencia de más de un mes, motivada por una linfangitis, ha retornado a la dirección de la conocida clínica «Nuestra Señora del Pilar» el eminente médico doctor García.

Don Valentín, como cariñosamente le llaman los antiguos socios del desaparecido Centro Balear, es muy querido en la sociedad habanera y en la colonia balear. Por tal motivo la noticia de su restablecimiento ha de ser recibida gratamente por sus numerosos clientes y muy particularmente por los socios de «Nuestra Señora del Pilar», institución en que presta sus valiosos servicios tan ilustre galeno.

DESPIERTAN ENTUSIASMO LAS GRANDES MATINEES DE «CURROS ENRIQUEZ»

Hay mucho entusiasmo entre los elementos bailadores para concurrir el próximo domingo, día 2 de febrero, a la grandiosa matinée bailable que como de costumbre celebrarán en los salones de «Curros Enríquez», la simpática sociedad de Santos Suárez y Dolores, los entusiastas jóvenes del Club Apolo.

No es cierto que las damitas necesiten invitación. En estas fiestas de los del Club Apolo han tenido siempre entrada gratis ellas, pero en estas dos pasadas fiestas se ha rechazado elementos que no acostumbran a participar de las fiestas del Club Apolo.

Sépanlo así las damitas de todas nuestras sociedades.

El programa musical de esta fiesta del próximo domingo estará a cargo de la insuperable orquesta de Belisario López y de la sin rival Sonora Matancera.

JIRA GOZONIEGA EN FEBRERO A BATABANO

En la junta general celebrada por la prestigiosa sociedad astur «Unión Gozoniega», se acordó celebrar su tradicional Fiesta del Socorro el domingo 23 del próximo mes de febrero, en Surgidero de Batabanó.

Gran entusiasmo ha despertado entre todos los asociados para asistir a esta hermosa jira, distinguiéndose entre ellos el presidente de la Sección de Fiestas, señor Manuel Sirgo, que está trabajando activamente en la preparación del programa que ha de resultar espléndido.

Pronto daremos a conocer los detalles de la excursión y del programa que se está organizando para conocimiento de los señores asociados y de las numerosas familias que se han interesado por asistir a ete magnífico fetival.

ARBOL SEMBRADO EN LOS JARDINES «LA COTORRA»

Un acto simpático y múy celebrado, resultó el de la siembra de un árbol titulado «José Martí», en los conocidos jardines «La Cotorra», conmemorando el natalicio del Apóstol de la libertad cubana.

Nada más justo y natural que «La Cotorra», que es el lugar acogedor y muy querido por los ecolares, tuvieran una representación semejante en un acto ofrecido precisamente, por los niños, como homenaje de admiración al gran pensador cubano.

Participaron en la ceremonia, las Escuelas «Genoveva» y «Leo», cuyas directoras, señorita Genoveva Gómez y Leonor Rodríguez, respectivamente, hicieron saber a sus alumnos la alta significación de este acto.

DON RAFAEL MARQUINA Y SU BELLA CONFERENCIA DE HOY EN EL CASINO

Esta noche, en sus salones del Palacio de Prado y Animas, ofrece el prestigioso Casino Español de la Habana una espléndida fiesta cultural, organizada por la Comisión de Cultura del mismo, que preside el doctor José Pérez Cubillas.

Es una conferencia del notable periodista señor Rafael Marquina, cuyo tema sugestivo versará sobre la «Historia de un abanico».

Será a las 9 y media.

Mucho entusiasmo existe para esta fiesta entre los señores socios del Casino y sus familias. Resultará brillantísima.

Para el sábado 22 de febrero, se anuncia la celebración del primer baile de disfraz de la temporada de Carnaval de 1936.

Esta fiesta es de etiqueta para los caballeros que no asistan disfrazados.

Los piezas bailables estarán a cargo de una famosa Orquesta y un popular septeto.

ACTOS PARA HOY

CENTRO ASTURIANO: Continuación de la junta general ordinaria a las ocho y media de la noche en el palacio social.

CASINO ESPAÑOL: Brillante conferencia de nuestro compañero Rafael Marquina a las nueve y media de la noche en su palacio de Prado y Animas.

SOCIEDAD ASTURIANA DE BENEFICENCIA: Junta general ordinaria en Corrales número 2. Para este acto cita le señor Pedro González, secretario.

COLONIA LEONESA DE CUBA: Toma de posesión de la nueva directiva a las nueve de la noche en el Centro Castellano.

CENTRO DE VENDEDORES COMERCIALES: Junta de la Sección de Cultura, por la noche en Prado 118, altos.

ASOCIACION DE ENFERMEROS GRADUADOS Y ALUMNOS MATRICULADOS DE CUBA: Junta general de elecciones a las nueve de la noche en Nueva del Pilar número 3.

NATURALES DEL CONCEJO DE NAVIA, CLUB GIJONES e HIJOS DE CABRALES: Junta general muy importante a las ocho y media de la noche en el Centro Asturiano.

ASOCIACION NACIONAL DE PROPIETARIOS DE JARDINES: Junta general de elecciones a las ocho de la noche en el Centro Gallego. Para este acto cita el secretario, señor Cipriano Vázque.

VIVERO Y SU COMARCA: Esta sociedad, que había anunciado junta general para hoy, la ha transferido para el día 7 de febrero. Conste así.

NATURALES DE ORTIGUEIRA: Junta general reglamentaria a las ocho de la noche en Monserrate número 125, altos.

PROGRESO DE LANZOS: Junta general ordinaria a la hora de costumbre en el Centro Gallego.

FIESTAS PROXIMAS

DEPENDIENTES DE VIVERES EN GENERAL: Magnífica verbena el sábado por la noche en su propio local de Cerro número 549, al lado del Club de Ferreteros, amenizada por tres orquestas.

SOCIEDAD CURROS ENRIQUEZ: Gran matinée bailable el domingo desde las dos de la tarde, amenizada por dos conjuntos musicales.

RIVADAVIA Y SU COMARCA: Brillante fiesta bailable el sábado por la noche en el Club «P. Fernández», situado en Baratillo número 1.

ASOCIACION CANARIA: Regia verbena el sábado en su local de Prado y Neptuno, amenizada por tres orquestas.

DEPORTIVO CARMELO: Animadas fiestas bailables el domingo por la tarde y por la noche en su amplia Terraza, de Línea y 18, Vedado, amenizadas por tres conjuntos musicales.

VERBENA LA CANDELARIA: Hermoso acto bailable el domingo por la noche en el Club Español de Almendares, situado en 17 esquina a 6.

EL SABADO PROXIMO, GRAN VERBENA «LA CANDELARIA» EN EL «CLUB ESPAÑOL»

Sólo do días faltan para la celebración de la monumental verbena «La Candelaria», que colmará los salones del Club Español, de 6 y 17, en el Reparto Almendares, de un público selecto y deseoso de divertirse.

Cuatro conjuntos musicales harán la delicia de los bailadores.

Una popular casa industrial obsequiará con muestras de sus productos y se bailará hasta las cuatro de la mañana.

Las damas tendrán acceso gratis y los caballeros pagarán una módica cuota por servicio de guardarropía.

ENTREGA DE TITULOS HOY EN LA COLONIA LEONESA

Hoy a las nueva de la noche se efectuará en los salones del Centro Castellano la toma de posesión de la nueva directiva de la «Colonia Leonesa» y serán entregados los Títulos de Constancia a los asociados que llevan diez años de inscriptos.

Asimismo se hará entrega del Título de Presidente de Honor al Reverendo Padre Gutiérrez Lanza, ilustre leonés, director del Observatorio del Colegio de Belén.

Este título es una preciosa obra de dibujo y caligrafía hecha por el señor Alejo Megido, activo e inteligente Secretario de Propaganda del Centro Castellano.

El Secretario General de esta Colonia, señor Alfredo Martínez, invita por este medio a todos los socios.

GUARDESE DE LOS RESFRIADOS

Recuerde que son traicioneros. Aumente a tiempo su resistencia, con las potentes vitaminas de la
EMULSION de SCOTT

MAÑANA POR LA NOCHE, LA GRAN VERBENA CANARIA

Mañana, sábado, es el día señalado para la celebración de la gran Verbena de la Candelaria. Los activos elementos que integran la Sección de Recreo y Adorno de la Asociación, están dando los toques finales a la organización de esta tradicional fiesta en la Casa de Canarias.

Como ya hemos dicho, la orquesta de Belisario López, el septeto «Jóvenes del Cayo» y un afamado jazz band son los conjuntos encargados de amenizar esta fiesta.

En virtud de la gran demanda que se está haciendo de invitaciones, la Sección de Recreo y Adorno se ha visto en la necesidad de ordenar la impresión de una nueva cantidad a fin de poder complacer a las numerosas damas y damitas que las vienen interesando.

ROIS Y RIVERAS DEL SAR ANUNCIA HERMOSO ACTO

Ha celebrado junta la Directiva de «Rois y Riveras del Sar», bajo la presidencia del señor Francisco Bustelo, auxiliar del secretario señor Rafael Freire, y a la que le fué presentada una candidatura, siendo ésta admitida por estar de acuerdo con lo que hoy dispone el reglamento social.

La misma será proclamada hoy viernes, a las 9 de la noche, en junta general.

Los señores Manuel Bustelo Vázquez, Manuel Cobas Pardos y D. García, miembros de la comisión de glosa, presentarán un detallado informe del desenvolvimiento durante el período de 1935 a 1936.

Se ruega a todos los asociados la más puntual asistencia.

TIENE NUEVA DIRECTIVA LA SOCIEDAD DE CAPELA

La institución «Hijos del Ayuntamiento de Capela» celebró junta general y de elecciones, con la asistencia de un gran número de asociados, habiendo aprobado el acta de la junta anterior, así como el balance anual. Igualmente se aprobó el informe de la junta de gobierno, contentivo de la labor desarrollada en los tres últimos meses, y se trataron y resolvieron distintos asuntos de importancia.

A continuación de los asuntos anteriormente citados se procedió a proclamar la única candidatura presentada por la comisión electoral, que componían los señores Máximo Hermida, Antonio Carballo, José Rodríguez Vivero, Pedro Lamas y Santiago Anca, resultando electos los siguientes señores:

Presidente, señor Baltasar Antón; vice-secretario, señor Manuel Dopico; vice-tesorero, señor Andrés Fernández Moré. Vocales efectivos: Manuel Criado Durán, José López Tejeiro, Pedro López Formoso, Santiago Anca Naveiras. Vocales suplentes: Antonio Carballo, Antonio López, Arturo Lamigueiro, Angel Gruelro Doce.

Una vez proclamados los anteriores asociados se procedió a darles posesión de sus cargos, en los que permanecerán durante el bienio de 1936-1937.

Se cambiaron frases de camaradería entre los presidentes entrante y saliente, prometiendo el señor Baltasar Antón, nuevo presidente, hacer lo que sea preciso, sin desmayos, por la institución, a la que ofrecerá, como en la anterior vez que presidió, sus mejores iniciativas.

El señor Antón gobernó la institución, habiendo entregado la presidencia después de haber realizado una eficaz labor al frente de ella, mereciendo que los asociados le hubieran otorgado el diploma de Presidente de Honor, que le fué otorgado en solemne sesión. Ahora vuelve de nuevo a luchar por la sociedad, con su nobleza y entusiasmo de siempre.

AVISO

A partir del primero de febrero las oficinas de la Feria de la Habana en los departamentos 602 y 603 Edificio Bacardí, trabajarán solamente de 1 a 3 de la tarde. Por la noche de 8 a 10 en la Feria de la Habana, Rancho Boyeros.

ESCENARIO Y PANTALLA

UNA PELICULA HISPANA EN COLORES

Se acerca el estreno en el teatro «Alkázar» (el más grande de la Habana), de la primera película en español, hecha toda en colores, titulada «De la sartén al fuego», en la que tiene el papel principal femenino, la bellísima actriz Rosita Moreno, secundada estupendamente por el simpático galán Juan Torena y el gran cómico Romualdo Tirado. «De la sartén al fuego» fué producida en Hollywood por George A. Hirliman, bajo la dirección de John Meindhart y la Empresa de este teatro se complace en anunciarla orgullosamente para estrenarla muy en breve, en la seguridad de que será la admiración unánime de su distinguido público.

EXITO DE «METROPOLITAN» EN EL ENCANTO

Una brillante representación de nuestro gran mundo social se dió cita ayer en este aristocrático teatro, para ver la maravillosa superproducción de la 20th Century-Fox, «Metropolitan», colosal triunfo del primer barítono del mundo, Lawrence Tibbett. Esta inolvidable joya musical se repite hoy en todos los turnos y seguirá exhibiéndose hasta el próximo domingo inclusive. Algo deslumbrante es esta producción, en la que nos muestra sus grandes cualidades artísticas a la vez que su voz de oro, el conocido y aplaudido barítono Lawrence Tibbett secundado por la encantadora estrella Virginia Bruce y un conjunto de artistas distinguidos entre los que se destacan Alice Brady, César Romero y Luis Alberni. Oiga cantar a Lawrence Tibbett «Carmen», «El Barbero de Sevilla», «Fausto» y el prólogo de «Payaso».

El lunes, una película encantadora. Una producción de Jesse L. Lasky, dirigida por el genial director William Wyler, presentada por la 20th Century Fox, titulada «La alegre mentira», deliciosamente interpretada por Francis Lederer, Francis Dee, Benita Hume y muchos otros. «La alegre mentira» es un brillante comedia, acerca de dos jóvenes que en pos de aventuras románticas y emociones hallaron el amor. La película de las 1,000 sorpresas.

Pronto: otra vez juntos Rubby Keeler y Dick Powell en la superproducción de la Warner dirigida por Franz Borzage, titulada «Siempre novios». Una opereta militar de alegre música marcial, grandes desfiles y argumentos de mucho interés en que alterna el romance, la comedia y el patético sentir de los protagonistas.

UNA GRAN FIESTA PARA LOS NIÑOS

La Empresa del aristocrático teatro «Encanto», nos anuncia para el próximo domingo 9, a las 10 a. m. una grandiosa Fiesta Infantil, en la que se pre-estrenará la lindísima producción de la 20th Century-Fox, titulada «Ginger», por la nueva niña-estrella Jane Whiters en colaboración con Jackie Searl, O. P. Heggie, Katherine Alexander y Walter King. En «Ginger» Jane Whiters nos da la llave de su corazón... nos hace reir... y nos hace adorarla más y más en cada nueva diablura. Ríase viendo a Jane Whiters hacerle maldades a la familia encopetada de Jackie Searls, el niño mimado de Park Avenue. Ahora Vd. adorará a la chiquilla que nos mostró sus cualidades en «Rayito de Sol» y que dejará al público encantado en su última producción.

GACETILLAS

AUDITORIUM: «EL ANGEL DE LAS TINIEBLAS»

La sociedad habanera se ha dado cita hoy en el teatro «Auditorium» en su gran día de gala, al presentar en sus tandas elegantes de 5:15 y 9:45, con revista y el cartón en colores «El Gato Bandido», el grandioso estreno en Cuba, de la maravillosa producción de los Artistas Unidos, «El Angel de las Tinieblas», máxima creación de tres estrellas favoritas: Fredric March, Merle Oberón y Herbert Marshall. Por su humano y sensacional argumento, insuperable interpretación y dirección maravillosa, esta Empresa garantiza «El Angel de las Tinieblas», como una de las mejores producciones que puedan exhibirse durante el año. En los turnos de 4:00 y 8:30: «Justicia del Cielo» por Paul Lukas, Gertrude Michael y Walter Connolly. La distinguida concurrencia será obsequiada con fotografías autógrafas de la exquisita soprano Lily Pons, estrella de la película «Canto de Amor». Precios: Mayores tarde 0 centavos, noche 50 centavos. Niños 20 centavos y tertulia 15 centavos todo el día.

Jueves 6: «Sublime Obesesión» por Irene Dunne y Robert Taylor.

Sábado 8: «La Prófuga» de Silvia Sidney.

Febrero 14: «Canto de Amor».

FAUSTO: «LA REINA DE LA RULETA»

En función continua que empieza a las 2:30 de la tarde, se anuncia hoy en el teatro «Fausto», el siguiente bellísimo programa.

Como película principal se exhibirá por el día, por la tarde y en el último turno de la noche, la espléndida producción cinematográfica «La Reina de la Ruleta», una película originalísima de gran ambiente elegante, de acción muy viva y cuyo argumento está valorizado por la estuación de Miriam Hopkins y Edward G. Robinson estrellas tan admiradas por el público.

La otra película se titula: «El viejo Kentucky» y en ella tienen los principales roles Will Rogers el famoso actor que murió recientemente y el notable bailarín de la raza de color Bill Robinson. Esta película también se exhibe por el día y en el turno de las 8:30 aproximadamente.

El cartón «Dolor de muelas» y «El Jardín de Mickey» en colores se exhiben en todos los turnos ligando las exhibiciones entre las dos grandes películas.

Los precios: 20 centavos hasta las 6:30 y después 30 centavos.

Mañana se reprisa «La Reina de la Ruleta» y se exhibe «Compañeros de Viaje» por Edmud Lowe y Karen Merle.

El día 6: Estreno en «Fausto» de «El Piccolino», la gran creación de Fred Astaire y Ginger Rogers, el día 8 estreno de la sensacional película: «La Prófuga», en la que aparece Silvia Sidney como protagonista de una aventura entre gangsters.

PAYRET: «LA BIEN PAGADA»

Hoy por fín en todos los turnos empezando desde la una de la tarde, se estrena la maravillosa producción española: «La Bien Pagada» linda película adaptada de la Novela del mismo nombre del Caballero Audaz. Interpretada por Lina Yegros y El Marqués de Portago. Los Turnos empiezan a la 1, 3, 5, 7, 8:45 y 10.

Además se exhibe el precioso cartón «El País de los Juguetes» y la graciosa comedia «Avionadas» y la revista semanal Fox.

Los precios para hoy son: 30 centavos luneta a todas horas, 15 centavos los niños y 10 centavos tertulia.

Mañana: Este mismo programa.

TRIANON: «EL SECUESTRO DE LA REINA»

En la tanda de las 4:00 estreno de la interesante cinta de Charles Bickford y Elizabeth Young, titulada: «Al Este de Java», revista Paramount y estreno de la valiosa producción de la genial viejita de la pantalla, May Robson y el notable actor Frankie Darro, que lleva por nombre «El Secuestro de la Reina».

A las 8:30: «Al Este de Java».

En la de 9:45: revista Paramount y «El Secuestro de la Reina».

Mañana: el mismo programa de hoy.

Para el domingo se anuncia de nuevo «Ricitos de Oro», por la genial niña Shirley Temple.

«Piccolino», la bella cinta de la Radio, se estrenará la semana entrante.

RIVIERA: «MELODIAS DE BROADWAY DE 1936»

Hoy en las tandas elegantes de 5:15 y 9:45 se estrena la grandiosa producción de la Metro, interpretada por Jack Benny, Eleonor Powell y Robert Taylor, que se titula: «Melodías de Broaway de 1936», revista y comedia. A las 4:15 y 8:15 estreno de la gran producción interpretada por Chester Morris y Sally Ailers que se titula: «Esposado y Desposado».

Febrero 6: A petición: «Ricitos de Oro» por Shirley Temple.

Pronto: «La Divina Gloria» Marion Davies y Dick Powell.

PRADO: «RICITOS DE ORO»

«Prado» anuncia para hoy nuevamente el mismo programa que exhibió ayer con gran éxito, en turnos elegantes de 3:30, 6:30, y 9:30, el estreno de la mejor y más graciosa de todas las películas que ha hecho la encantadora chiquilla que como un rayito de sol, esparce la alegría por donde quiera que va, John Boles y Rochelle Hudson, secundan a la grandiosa estrellita y proveen la nota romántica. Cubriendo los turnos de 2:00, 5:00 y 8:15, la interesante cinta de gran argumento: «El Crimen del Gran Hotel» por el gran actor Edmund Lowe. Completando el programa una revista, comedia y un gracioso cartón.

Precios: de costumbres: Mayores antes de las 6:30, 20 centavos, después, 30 centavos. Niños a todas horas, 15 centavos. Mañana: «La Lotería del Amor» y «Ricitos de Oro».

RIALTO: «LA BIEN PAGADA»

«Rialto» empieza desde hoy en combinación con «Payret», a presentar las mejores películas españolas que vengan a Cuba, comenzando con una preferencia más cómoda y sonido perfecto. Hoy empezando a las 2:00 de la tarde presenta el estreno en Cuba de la grandiosa producción titulada: «La Bien Pagada» perfecta adaptación de la obra del Caballero Audaz, admirablemente interpretada por el Marqués de Portago y la genial actriz Lina Yegros. Completan el programa la simpatiquisima comedia: «Plomeros de Ocasión» y un interesante Noticiero Sonoro Fox. Los turnos empiezan a las 2, 4, 6, 8, y 9:30.

Precios para hoy son: de 30 centavos luneta y preferencia a todas horas. Niños 15 centavos.

Mañana: Este mismo programa.

CUBA Y ROJO: SOBERBIAS CINTAS

«Cuba», este simpático y confortable cine de las familias, de Suárez y Corrales, teléfono M-9796, anuncia para hoy, en tanda de 5 y noche 8 y 15 un colosal programa, con Revista y Comedia. Valiosísima producción «Charlie Chan en París», de Warner Oland. Colosal y atractiva cinta «Hilos del Chisme» de J. Arthur y V. Jorg.

Mañana, «Siempre en mi Corazón» y «Caliente.»

«Rojo», el preferido cine del público por sus inmejorables programas, cuenta para hoy, en tanda de 5 y noche 8 y 15 con un regio programa. Comedia y Variedad. Sensacional y emocionante joya «Alas en la Noche» de Gary Grant. Mañana, «Soy un ladrón» y «Caliente».

PROXIMO FESTIVAL DE LOS ENFERMEROS

La Asociación de Enfermeros y Alumnos de Cuba, prepara uno de sus grandiosos festivales para el día primero de Marzo en todos los jardines de «La Tropical», y decimos uno de sus grandiosos festivales porque como recordará la juventud bailadora, tratándose de los enfermeros, a pesar de la amplitud de los citados jardines, éstos resultan pequeños para dar cabida al intenso público que acude a sus festivales.

No pierda usted la oportunidad de divertirse el día primero de Marzo acudiendo a «La Tropical».

«NEPTUNO: «YO HE SIDO ESPIA»

Como «clow» a las 2:30 del espectáculo figura la emocionante película: «Yo he sido Espía», reproducción animada del diario íntimo de una espía belga, en el cual vierte la amalgama de encontrados sentimientos que embargaron su alma, cuando ejercía su destructora misión. Madeleine Carroll, Herbert Marshall y Conrad Veidt triunfan definitivamente en la interpretación de los personajes que representan. Se le dará preferencia a esta película en el turno de día, tarde y en el último de la noche.

«La vida en un hilo» una película de acción dinámica y muy interesante se exhibe como complemento del programa, por el día y en el turno de las 8:30, Richard Talmadge el pimentoso actor es el principal intérprete.

La exquisita comedia: «Una noche en Biltmore», de bellas melodías musicales.

Precios: 20 centavos hasta las 6 y 30 y después 30 centavos.

Para mañana sábado se anuncia en programa doble: «La Ultima Avanzada» y «Apuesta Suprema».

REINA: «NOBLEZA BATURRA»

El gran teatro «Reina» de Reina y Rayo, teléfono M-2272, con su gran sonido RCA Photophone alta fidelidad 1936, anuncia en sus carteleras del día de hoy el programa más extraordinario del año. En función continua desde las dos de la tarde de la película «Nobleza Baturra» por Imperio Argentina y Miguel Ligero, conjuntamente la gran producción «El Secuestrado» de Phillis Holmes, Leila Hyams y Jack la Rué, un Documental dialogado totalmente en español completan el programa. Los precios serán los mismos: 15 centavos antes de las seis y media, 20 centavos después. Niños 10 centavos a cualquiera hora y tertulia o barcony familiar 10 centavos.

Mañana el mismo programa.

REGINA: «AUN ASI TE QUIERO»

Ultimo día hoy en «Regina» del colosal programa Artistas Unidos y Liberty, en el que van dos regias películas. «Aún así te quiero» por Elizaberth Bergner y «El Oficial Traidor» por Monte Blue y un grupo de grandes actores. Además, se exhibe una revista Fox, un gracioso cartón.

Los precios: 15 centavos luneta mayores hasta las 6 y media y 20 centavos después. Niños 10 centavos. Tertulia 10 centavos.

Mañana: Estreno: «Ana Karenina» por Greta Garbo y Frederick March. Y «Una Aventura Musical».

VERDUN: «CAMINO DE PERDICION»

En este popular teatro de la calle de Consulado, completamente reformado se ofrece hoy un programa extraordinario comenzando la función a las dos con, noticiario, comedia, la chispeante comedia: «Aventura Musical» con Mary Carlisle y Lawrence Gray, y la extraordinaria producción dramática «Camino de Perdición» por Helen Foster.

Precios: 15 centavos antes de las 6 y media y 20 centavos después, tertulia o balcony con regias lunetas 10 centavos a todas horas. Mañana: «Te Quiero con Locura» en español por Raúl Roulién.

LIRA: «VIDAS ROTAS»

Anuncian las carteleras del simpático cine «Lira» de Industria y San José, teléfono M-4474, en función de 2 a 11:30 un programa selecto y valiosísimo con estupendas cintas. Hasta las 6:30 mayores 10 centavos y después 15 centavos. Niños a todas horas 5 centavos. Comienza con revista y variedad. Estreno de la suntuosa y maravillosa super-joya «Vidas Rotas» de Lupita Tovar y Maruchi Fresno. Colosal y bella producción: «El Precio de la Inocencia» de Jean Parkeru y Williar Mack.

Mañana: «Dos Fusileros sin Balas» de grandes risas por Laurel y Hardy.

ACTUALIDADES Y ESMERALDA: DOS REGIOS PROGRAMAS

«Actualidades» que cuenta con su perfecto sonido y la más clara proyección y confort situado en Monserrate 8 y 10, teléfono M-5575, ha combinado para hoy, en función de 2 a 11 y 30, Comedia y Episodio 2 «Los Secretos de la Selva». Sensacional joya «El Terror de Chicago», de Joe Bohr. Magistral producción «La Luna de Manhattan» de Ricardo Cortez y Dorothy Page. Mañana, «Casino de París» y «El Caso del Perro Aullador».

«Esmeralda», el popular y concurrido cine de Monte 242, teléfono M-4080, exhibe hoy en función de 2 a 11 y 30 dos películas muy valiosas y atractivas. Comedia y Variedad. Monumental y regia joya «La Fortuna de Brewster» de Lyli Damita y Jack Buchanan.

Colosal y sorprendente producción «Viva el Amor» de Gene Raymond, Ann Sother y Bill Robinson. Mañana, «Caliente» y «La Mujer Triunfa».

LARA: «NUEVAS AVENTURAS DE TARZAN»

Están de plácemes los asiduos concurrentes a este gran cine de Prado y Virtudes, teléfono M-2421, el simpático «Lara» con su perfecto sonido y la mejor proyección, con el estreno de esta monumental y sensacional super-joya, tomada en las selvas africanas titulada «Nuevas Aventuras de Tarzán» que se exhibe hoy en función de 2 a 11 y 30 acompañada de la suntuosa super-producción «El Hijo de la Parorquia» de Dickie Moore de argumento muy valioso, completando comedia y Variedad. Mañana, estreno de la regia joya «El Despertar del Payaso» y «El Gran Hombrecito».

OLIMPIC: «EL ACORAZADO MISTERIOSO»

Con el programa que hoy se exhibe en el gran cine «Olimpic» de Avenida de Wilson y B, en el Vedado, teléfono F-6263, está asegurado un lleno. Desde mañana sábado las tandas de 5 y 11 darán comienzo a las 4 y 45 complaciendo así numerosas peticiones y los martes serán estrenadas siempre un Paramount Gráfico con los últimos acontecimientos mundiales. En tandas elegantes de 5 y 15 y 9 y 45, hoy viernes, Comedia y Variedad. Monumental y valiosísima joya «El Acorazado Misterioso» de Robert Taylor y Jean Parker. A las 6 y 30 y 8 y 30 estupenda y preciosa producción «La Edad de la Inocencia» de Midge Evans y Paul Lukas. Mañana, «La Ciudad Siniestra» y «Legong».

INGLATERRA: «TE QUIERO CON LOCURA»

San Rafael y Consulado, M-5527, 10 centavos de 1 y media a 6 y media y 15 centavos después, niños, 10 centavos a todas horas.

Hoy, tarde y noche, revista, la variedad «Con las Armadas del Mundo» y el cartón «Torero Yanky» y «Te quiero con locura» regia joya extraordinaria por Rosita Moreno, Raúl Roulien, Enrique de Rosas, y «Compañeros de viaje», magnífica atracción especial por Edmund Lowe y Claire Trevor.

A las 5 p. m. «Te quiero con locura» y «Compañeros de viaje».

Mañana, «El hijo del carnaval» super-joya, por Ivan Mosjoukins, y Tania Feder; y «El Rey Salomón de Broadway» atracción suprema, por Dorothy Page, y Edmund Lowe.

WILSON: «TE QUIERO CON LOCURA»

Belascoaín y San Rafael, U-5863, 10 centavos de 1 y media a 6 y media y 15 centavos después, niños, 10 centavos a todas horas.

Hoy, tarde y noche, revista, la variedad «Deportes de la Pesca» y el cartón «La Mariposa y la Araña» y «Te quiero con locura», estupenda comedia, en español por Rosita Moreno, Raúl Roulien, y Enrique de Rosas; y «Compañeros de viaje», magnífica atracción suprema por Claire Trevor, y Edmund Lowe.

A las 5 p. m. «Te quiero con locura».

Mañana, «El hijo del carnaval», por Ivan Mosjcukine, y Tania Feder, y «El Rey Salomón de Broadway» por Edmund Lowe y Donothy Page.

UNIVERSAL: «EL CHICO MILLONARIO»

Programa de las grandes risas, de mucho valer y regias presentaciones, le forman las películas que hoy se exhiben en el simpático y concurrido cine «Universal» dotado de la mejor proyección y perfecto sonido, en función de 1 a 11 y 30, comenzando con dos divertidísimas comedias. Magistral y lujosa super-joya «El Chico Millonario» de Eddie Cantor. Estupenda producción «Balas Vengadoras» de Bob Steele. Mañana. «La Flecha del Terror», «El Misterio del Correo Aéreo» en 12 episodios que se exhibirá completa.

TOSCA: «CRIMEN Y CASTIGO»

Hoy, en tanda y noche se estrena la sensacional e interesante producción «Monogram», interpretada por el gran actor Harry Baur y la excelente actriz Pierre Balnchi titulada «Crimen y Castigo» y estreno también de la cinta del Oeste por Bob Steele «Nervios de Acero», Noticiario y Comedia. Precios: a las 5, luneta 15, niños 10, balcony 10. A las 8 y media, luneta 20, niños 10, balcony 10. Mañana: programa doble, dos super-estrenos «Yo oy un espia» Madedelme Carrol y «Aun así te quiero» por Elizabeth Bergner.

VEDADO: «LAS CRUZADAS»

Dos muy regias películas forman el monumental programa de hoy en el simpático cine «Vedado», de la calle B, entre 27 y 29 en el Vedado, teléfono F-3128. Precios, hasta las 6 y 30 mayores 10 centavos, ninos y tertulia 5, después mayores 15 y niños y tertulia 10 centavos. En función de las 5 y noche 8 y 30 precioso Cartón y Variedad. Magistral superjoya de mucha acción «Las Cruzadas» de Henri Wilcoxon y Loretta Young. Sensacional y emocionante producción de pistoleros «La Perseguidora 99 de Fred Mc Murray. Mañana, «Boliche» y «Aves sin Rumbo», ambas de Irusta, Fugazot y Demare.

MODERNO: «NO MATARAS»

Hoy sube por última vez a la pantalla de este simpático teatro de Jesús del Monte, la sensacional producción hispano-mexicana, titulada «No Matarás» o «Mi hermano es un gangsters», de Ramón Pereda, Adriano Lamar y el actor cubano Alberto O-Farrill; y la cinta Monogram, titulada, «Dos veces hijo», de Randolph Scoot, Martha Sleeper; una linda variedad, y un divertido cartón-comedia. Hasta las 6 y 30, 15 centavos, después 20 centavos; niños 10 centavos. Mañana y domingo, la maravillosa producción española, de Valeriano León, titulada, «Es mi hombre», con Mary del Carmen y Ricardo Núñez.

FLORENCIA: «LOS MISTERIOS DE PARIS»

Presenta la Empresa del cine «Florencia», de San Lázaro y San Francisco, teléfono U-6758, dos preciosas y exquisitas películas en el día de hoy en función continua de 2 a 11 y 30. Precios, hasta las 6 y 30 mayores 10 centavos y niños 5, despues mayores 15 y niños 10. Revista y Variedad. La obra cumbre del cine «Los Misterios de París» del célebre novelista francés Eugenio Sué. Colosal producción «Zu-zu» de Josephine Baker. Mañana, «Vidas Rotas» y «Glorias Robadas».

BELGICA Y VIOLETA: «EL PERRO LOBO»

«Bélgica». Finaliza el mes en «Bélgica» con unos de esos grandiosos programas que hacen epoca, y es el estreno de la serie completa de la emocionante obra en 12 episodios y 25 rollos que lleva por titulo «El Perro Lobo» por Frankie Darro y Rin Tin Tin, como complemento se pasará «Princesita» por Gloria Stuart, los precios son populares. Para mañana sábado, «Desfile de Pelirrojas» por John Boles.

«Violeta». Grandioso programa anuncia para hoy la empresa de este concurrido cine, se estrena en todos los turnos la serie completa de la grandiosa e interesante obra «El Perro Lobo» por Rin Tin Tin y Lrankie Darro. Para mañana es el estreno de «Desfile de Pelirrojas» por John Boles.

M.E.C.D. 2016

Nada tan dulce y sincero como el cariño de una madre, y nada desea una madre tanto como la salud de su hijo

LECHE CONDENSADA

"La Lechera"

El Alimento que Garantiza la Salud Perfecta de los Niños

Guarde las Etiquetas para el "Plan de Lotería"

Defunciones ocurridas ayer en la Habana

Eusebio Salomó, blanco, 63 años, Luyanó 104, mal de Bright.

Blanca Corrales, blanca, 3 meses, Hospital «Mercedes», toxi infección intestinal.

Antonio Jam Bong, amarillo, 54 años, Hospital Calixto García, asistolia.

Narciso E. Miyares, negro, 48 años, Cárdenas 58, bronconeumonia.

Mercedes Hernández, negra, 15 años, Lagunas 58, bronconeumonia.

Rolando de Paz, blanco, 4 meses, Hospital Infantil, meningitis.

Angel de Aguiar, blanco, 79 años, Luis Estevez 134, arterio esclerosis.

Leopoldina de Armas, mestiza, 2 años, Hospital Infantil, tos ferina.

Luy Congen, amarillo, 88 años, Monte 244, senilidad.

Jesús Cabrera Díaz, negro, 32 años, Hospital Calixto García, tuberculosis pulmonar.

Alfonso Tribare Torres, mestizo, 53 años, Escobar 92, neoplasia pulmonar.

San Francisco, miocarditis aguda.

Julia Jordán Marrero, blanca, 53 años, Hospital Calixto García, estrechez del esófago.

Lucía González, blanca, 74 años, Aguila 96, insuficiencia cardíaca.

Teresa del Coz San Martín, blanca, 45, Cerro 659, paresia intestinal.

Eduardo Correa Cibantos, blanco, 48 años, Quinta de Dependientes, úlcera del estómago.

Pablo Bas Pérez, blanco, 78 años, G. Boza 12, cardio esclerosis.

Dulce M. Cruz Molina, blanca, 63 años, C. del Padre 4, enfermedad orgánica del corazón.

Oscar A. Triana, blanco, 38 años, Sanatorio La Esperanza, tuberculosis pulmonar.

Olayo Fránquiz Alvarez, negro, 60 años, Real número 2; hepatitis crónica.

José Antonio Llufriu, blanco, 3 días, Ulacia 23, debilidad congénita.

Natividad Alvarez, negra, 60 años,

PEINESE CON
Aceite KABUL
Y NO TENDRA CANAS
Venta: farmacias y sederías.

Lea ¡ALERTA! al mediodía y el AVANCE por la tarde

CRONICA HABANERA

EN EL ENCANTO

Un verdadero acontecimiento social y cinematográfico constituyó el estreno de la exquisita producción «Metropolitan», que tuvo lugar ayer en el aristocrático teatro «Encanto».

Está interpretada esta cinta por el famoso tenor Lawrence Tibbett, secundado por Virginia Bruce, Alice Brady y César Romero.

Hasta el domingo próximo se exhibirá esta cinta que gustó extraordinariamente al selecto público allí reunido, que en diversas ocasiones aplaudió delirantemente.

Entre las señoras que asistieron se encontraban las siguientes:

La Marquesa de Tiedra.

Emmita de Vries de Gazitúa, esposa del Cónsul General de Chile.

María Martín Viuda de Pla, Cristina Kindelán de Mendoza, Loló Larrea de Sarrá, Adriana Giquel Viuda de Bachiller, Serafina de Cárdenas de Diago, Ana Fernández de Alvarez de la Campa, Isabelita Pedroso de Alvarez Escobar, Lola Pina Viuda de Larrea, Emma Cabrera de Giménez Lanier.

Carlotica Zaldo de Mendoza.

Maximina Marimón de Farrés.

Carmelina Guzmán de Alfonso.

Caridad Salas de Marimón, Jacinta Torres de Salazar, Lucrecia Aguilera, María Paglieri de Salazar, Clementina Llerandi Viuda de Portela, Adolfina Valdés Cantero de Martínez, Alicia López Bisbal de Rodríguez, Conchita Bosque.

Josefina Barraqué de Sabatés.

Chicha Sánchez Viuda de Sánchez.

María Teresa Escarrá de Casares María Herrera Viuda de Gallardo, Clara Carbonell Viuda de Iznaga, Justina Monteagudo de Portal, Lolita Cossío Viuda de Angulo, Mercedes Marty Viuda de Baguer, María Luisa Giralt de Martínez Díaz.

Esperancita de Cárdenas de Suárez.

María Betancourt de Galdós, Juana María Berthart Viuda de Catá, María Montoro de Seiglie, María Mesa de Fernández, Luz Suárez de González del Valle, Conchita Fernández de Armas, María Isabel Suárez de Sánchez.

Lily del Portillo de Hurtado de Mendoza.

Marinette S. de Claussó, Adelaida Parodi de Ramírez Olivella, Onelia Valdés de Gallardo, Piedad Díaz de Martínez, Conchita Fernández Mederos de Pla, María del Carmen Rivero de Castro, Sara Varela Zequeira de Osuna.

Nena Trémols de Maciá.

Fe González Pineda de del Peso María Monteagudo de Quiñones, Estela Zalba de Blanco, Lourdes de la Torre de Diehl, Lolita de la Vega.

María Antonia Diago de Zaydín.

Margarita Scull de Alvarez.

Alicia de Cárdenas de Belt.

Margarita Mendoza de Miyares, Graziella Abril de del Monte, Betty Paz de Posada, María Antonia Bonnet de Domínguez, Margarita de Armas.

María Franca de Rodríguez.

Lolita Montalvo de Castillo Pockorny, Bebita Miyares de Juncadella, Margarita Vadía de Carbonell, Carmen Sánchez Galarraga de Alfonso, Alicia Miranda.

María Antonia Mendoza de Mac Donald.

María Teresa Mendoza de Deschapelles.

Alicia López Aldana de Godoy, Elena Montoto de Carrión, Berta Cárdenas de MacDonald, Conchita Montoto de Cerra, Julia Aballí de Quero, Betty Seargent de Gómez, Silvia Soto Navarro de Cape, Zoila Pérez Fernández de del Valle, Guillermina Pérez Fernández.

Rosita Soto de Casanova.

Carmelina Tarafa de Montalvo.

Dulce María Chacón de Salas, Moriama Bécquer de Iglesias, Cuca Saaverio, Josefa Alvarez Flores de Onetti, Julita Alvarez de Prio Socarrás, Nena Bascuas Viuda de Portilla, Dinorah Boyez de Alexander.

Chiquitica González Chávez de Montoro.

Evangelina López de Palacio, Elisa Iznaga de Iznaga, Lolita Morera de García Alonso, Rosita Claveria de Blanco Herrera, Conchita Verdes de Saludes.

Olga Oliva de Montalvo.

Tessie Moreno de Rivero.

Mercedes Ulloa, Piedad Hidalgo de Galletti, Bebita Correa, Angélica Martínez Piloto de Figarola, Ofelia Balaguer de Surís, María Gorostiza, Natalia Suárez de Aixalá, Pura Grau de Novella, Mercedes Ulloa, Margot de las Casas de Netto.

Chita Diehl de Pollack.

Leo Rodríguez de Fernández Muñiz, Lolita Pérez de López Trigo, Adolfina Fernández de Grave de Peralta, América Balsinde, Lucrecia Fáez de Amenábar.

Mercedes Morales Robelín.

Elena de la Torriente de la Guardia.

Serafina Lastra de Giquel, Amelia Alvarez de Morejón, Nena B. de Uriarte, Matilde Ledón de Martínez, Amelia Morejón de López Miranda, Amparo Ledón de Ledón, Guillermina Savío de Suárez, Paquita López Maza de Alvarez de la Campa.

Billie Boullosa de Diez Burgos, Marta Diez Muro; Caridad Rosales de Alzugaray.

Y Louisa Olivier, la celebrada modista.

Señoritas:

Cristina Mendoza, Fefita de Sola, Betty y Cecilia Portuondo, Cusa Carrillo, Rosita Párraga, Panchita Martínez, Concha Rosales, Gloria Mendoza.

Madeleine Gaye.

Daisy Gutiérrez Rams.

Lola María Sánchez, Choli Alvarez de la Campa, María Elena Alvarez Pedroso, Cuca Lago, Raquel Uriarte, Lola del Peso, Fifi Roberts, Matilde y Mimí Muñiz, Josefina Valverde, Magda Urruela, Georgina Martín, Loló y Elena Angulo.

Silvia Freyre.

María y María Luisa de la Torriente, Esther María Benavides, Gina Chomat, Cristina Kindelán, Gina Arango, Elena y María Maciá.

Josefina y Lourdes Hurtado de Mendoza.

Josefina Fonts, Beba Montero, Flavia Argüelles, Rosita Valenzuela, Matilde Menéndez, Lolita y Peggy Coroalles; Anita e Isabel Galdós.

July Abreu.

Elena Godoy, Lulú Horstmann, Juana María Catá, Elsie Goudie, Beba Andino, Loló Goitizolo, Angélica Sánchez Zayas, Hilda y Teté Fernández Sellés, Josefina Berenguer, Ofelia de la Cruz, Esther y María Luz Quiñones, Zeida Portal.

Otilia Morales.

Luz y Mercedes Longa; Conchita Gallardo, Esperanza Núñez de Villavivencio, María Teresa Palacio, Margot y Graziella González Quevedo; Mercedes Onetti.

Conchita López Bosque.

Elena Sedano, Mirta Diago, Constancita Pérez Aces, Loloita Mesa, Nice Montero, Silvia y Berta Gottardi; Josefina y Hortensia Knight; Ofelia, Luisa María y Josefina Morales de los Ríos; Berta Mencía, Hortensia Freixas.

Hortensia Tapia.

Esther Febles, Lidia Bustillo, Amparito Ruiz, Berta, Georgina y Margarita La Villa; Gladys de Castro, Ernestina Gispert, Rosa y Elvira Morales Zaldo.

Ena Bermúdez.

LA FIESTA DE MAÑANA. Gran animación reina entre nuestra juventud elegante para la fiesta de mañana sábado en el Vedado Tennis Club, organizada por un grupo de señoritas del gran mundo habanero.

Como se sabe, trátase de un baile de mamarrachos con carácter particular, ya que sólo podrán asistir las personas que están invitadas.

Muchas son las comparsas y parejas que se proponen asistir.

A la entrada del club, una comisión designada al efecto, entregará a cada joven un programa, donde anotarán las piezas bailables solicitadas por las señoritas, pues como estamos en año bisiesto, éstas tendrán la obligación de sacarlos a bailar.

Todo hace augurar que la fiesta de mañana será la más alegre de la temporada carnavalesca, que tan brillante promete resultar.

EL DEBUT DE LA ARGENTINITA.—Como habíamos augurado, un gran acontecimiento social y artístico constituyó el debut de La Argentinita, la gran artista del baile y el canto, que se presentó anoche desde la escena del «Principal de la Comedia».

Aquella hermosa sala veíase esplendorosa con todos sus palcos y lunetas invadidos por damas y caballeros de nuestro mundo social.

La Argentinita cautivó al público con su arte exquisito, viéndose en todos momentos muy aplaudida.

También fueron muy aplaudidos sus colaboradores, el pianista Luzuriaga y el guitarrista Badajoz.

Los tres actúan hoy, nuevamente, con distinto programa, presentándose, además, Pilar López y Miguel Albaicín, que completan el elenco.

Personalidades del mundo diplomático, social y oficial, prestigiaron con su presencia la función de anoche.

Entre otros diplomáticos se encontraban el Embajador de España, Excelentísimo señor Luciano López Ferrer y su hija Marilis, el Embajador de México, Excmo. Señor Alfonso Cravioto, el Ministro de Chile, Excelentísimo Señor Emilio Edwards Bello y señora Rebeca Sanfuentes, y su hija Ana María, el Cónsul General de España, Señor JaimeMontero Madrazo, su esposa Margarita Villalonga y sus hijas Carmen, Margot y Rosita; la señorita Maruja de Rojas, el señor Miguel Espeliús, Secretario de la Embajada Española, el señor Manuel González, Secretario de la Embajada mexicana, el señor Daniel Carrera, Vice-Cónsul de México.

(Continúa en la página ONCE)

SEÑORA!

Si a usted le agrada comprar buenas mercancías... si le gusta adquirirlas a precios que son verdaderas "gangas" ...este es el momento! Vea lo que usted necesita... traiga el dinero que pueda... y verá usted como le alcanza para todo. Considere la importancia de estas rebajas:

Sombreros:

Modelos de fieltro, de terciopelo y de castor, con detalles y adornos de gran "chic", en los estilos más nuevos y en las tonalidades más elegantes. Rebajados:

de 1.00 a 0.75
" 1.75 y 1.50 a 1.00
" 2.50 a 1.75
" 3.25 a 2.50
" 5.00 y 6.50 a 3.25

Modelos franceses interpretados en "velour", antílope y fieltro, y adornados con plumas "Ave del Paraíso", "Cross" y broches de piedras. Valían desde 15.00 hasta 20.00. Y se marcaron:

desde ..... 6.75 hasta 12.00

Vestidos:

De rayón estampado, en veinticuatro diferentes modelos, con el cuello en contraste y finos botones de pasta. Tallas del 34 al 44. Rebajados:

de 2.95 a 1.85
de 3.50 a 2.25

De seda corrugada, en gran variedad de modelos, todos con finos adornos y en los tonos más elegantes de la moda. Tallas de 34 al 42. Rebajados:

de 5.95 a 3.75
de 7.95 a 4.95
de 9.95 a 6.95
de 12.95 a 7.95
de 16.95 a 10.95

La misma proporción de rebajas existe en todos los demás Departamentos. Ninguna oportunidad como esta para surtirse. Aprovéchela usted.

liquidación pre-balance

el suceso comercial del año!

fin de siglo

san rafael y águila, teléfonos: m-5991-92

La Casa Life

(La Máxima Colchonería de la República)

El surtido más completo en artículos plegables, propios para el hogar y excursiones, encontrará usted visitando nuestras tiendas.

Tenemos colchonetas y colchones adaptables a estos artículos para que los mismos brinden un confort incomparable.

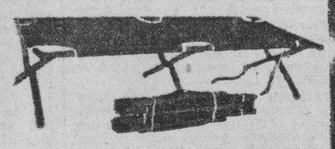

Catre Plegable $4.00

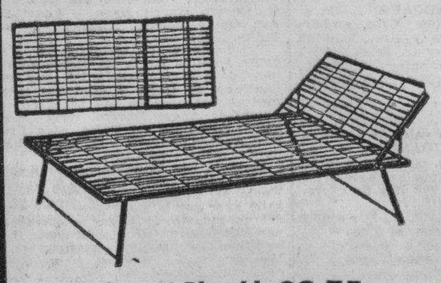

Canapé Plegable $3.75

Cama Plegable $5.00

TTE. REY Y HABANA
A-6724

Life G R

SAN RAFAEL Y RAYO
M-7063

(MARCA REGISTRADA)

SUCURSAL EN LA CIUDAD DE SANTA CLARA, LUIS ESTEVEZ, NUM. 20. TELF. 2345.

Servimos pedidos al Interior, Escriba al Apartado No. 1997.

19

Novedades de Primavera

Ayer recibimos la primera remesa: verdaderos primores en Vestidos de Señora y telas estampadas. Entre estas ultimas hay Chiffones, Holán Clarín, Crash, Muselina, etc. De todo ello nos ocuparemos con detalle en días sucesivos.

APRESURESE A VERLAS!

fin de siglo

san rafael y águila, teléfonos: m-5991-92

BIBLIOGRAFIA

«TRAUMATISMOS OCULARES»

Ha llegado a nuestra redacción un ejemplar de la obra «Traumatismos Oculares» del eminente profesor oftalmólogo M. Guijarro Carrasco, del Instituto Oftálmico Nacional de Madrid, España.

Dicha obra, esmeradamente encuadernada, ha sido editada por la Casa Blass, S. A.

Sobre obra tan encomiada y acogida en todos los países con extraordinario interés por los círculos profesionales, nos limitaremos a transcribir a continuación la opinión de dos famosos especialistas españoles:

«En un lenguaje claro, sencillo y conciso, como el que emplean los hombres que dominan los asuntos científicos, el autor expone cuanto debe saberse y cuanto debe hacerse en cada caso particular de lesiones oculares, desde la elección y esterilización del instrumental, hasta los informes médicolegales, pasando por las medidas preventivas y la biomicroscopía ocular.

Todos los traumatismos del aparato de la visión son estudiados en este libro: cuerpos extraños extra e intraoculares, contusiones y heridas, fracturas, quemaduras de todo orden (por cuerpos en ignición, por cáusticos químicos, por gases lacrimógenos, electricidad, rayos X y radio), y todo lo referente a accidentes del trabajo. Y si se puede decir que resulta una obra completa, también puede asegurarse que nada sobra en ella, porque todo su contenido es utilizable y aprovechable. De tal modo, que sirve tanto para los médicos generales como para los especializados».

Doctor MARIN AMAT,
Del Hospital Provincial,
Madrid.

«La impresión que el libro me ha producido ha sido gratísima. Todos los capítulos están tratados con precisión y claridad insuperables, cual corresponde a quien como el autor traslada a las páginas no lo que conoce teóricamente, sino lo que ha vivido y practicado. De ahí su gran valor didáctico».

Doctor B. CARRERAS,
Catedrático de Oftalmología
de Cádiz.

¿Está Usted
—mal de salud, cansado facilmente
—con toses y resfriados
—perdiendo peso
—anémico
?
¡Tome OZOMULSION!

La OZOMULSION ha sido recomendada por los médicos por muchos años. Es preparada con el más puro y fino Aceite de Hígado de Bacalao de Noruega, y contiene además los Hipofosfitos de Cal y Soda,—la ayuda de la Naturaleza para formar huesos y dientes más fuertes.

La OZOMULSION es envasada en frascos grandes—*que cuestan menos que muchas emulsiones ordinarias.* Tómela con regularidad durante tres semanas y se sorprenderá de los admirables resultados que obtendrá.

OZOMULSION
Para Salud

Lea ¡ALERTA! al mediodía y el AVANCE por la tarde

M.E.C.D. 2016

MATANCERAS por MANOLO JARQUIN

EN EL HOTEL «PARIS».—La cena martiana.

En el bello salón de la casa de Zabala—la más chic de Matanzas—tuvo efecto en la noche del lunes, el más grato ágape, que Ovidio Santana, en representación de la Asociación de Corresponsales, organizó como un homenaje a la memoria del apóstol de nuestras libertades.

Una iniciativa feliz esa de la Asociación de Corresponsales, que instituyó hace más de diez años este homenaje, y que, por circunstancias no del caso, tuvieron un paréntesis de más de cuatro anualidades en su celebración.

Ante una preciosa mesa que, en forma de óvalo, destacábase al centro de la gran sala, y de la que surgía lozano el verdor de las arecas, tomaron asiento con los periodistas de la localidad y los representantes de los diarios habaneros, lo más granado y lo más florido de nuestro gran mundo.

Allí estaban el alcalde interino, señor Ramón Solés y Estrada y su secretario el poeta Hilarión Cabrisas.

El alcalde electo, César M. Casas, que era objeto de las más vivas muestras de simpatías.

El administrador del National City Bank, Juan B. Quirós; el de la Matanzas Terminal, Ernesto Prieto; el presidente de la Junta de Educación, Fidel Espiñeira; el del Rotary Club, Miguel A. Beato; el ingeniero jefe de Obras Públicas del distrito, Giordano Casas; el cónsul de España, Rimundo Urréchaga; el de los Estados Unidos de América, Milton Thompson; el de Alemania, Clement Landmann, y el de México, que lo es el alcalde electo, Casas.

El gobernador interino de la provincia, Rogelio Estorino, la representación del jefe militar, del distrito, teninete coronel Desiderio Sánchez; el presidente de la Compañía del Tranvía, Salomón Obregón, y el presidente del Casino Español, Eudoro Alba.

El presidente del Liceo, doctor Antonio J. Font.

El director de «El Imparcial», Félix U. Casas.

El abogado fiscal, José I. González.

Y una representación de la logia «Yucayo» núm. 15.

Los señores Ricardo Linares, Pedro Guerreiro, José Rohaday, Salustiano Aportela, Luis Martínez, Rosendo Vallín y Fermín Montero.

El doctor Eugenio Pérez Cubas.

El doctor Luis A. Cuní.

Los señores Arturo Rodríguez, Eduardo Sánchez, Marcelino Menéndez, Víctor Aguirregaviria y Manuel Cueto.

El doctor José Tomás Rodríguez, prestigio grande de la escuela matancera.

Los periodistas Ovidio Santana, Alberto Lovio, Juan M. Rodríguez, Carlos M. Gómez, Eduardo Alfonso y Bernardo Rodríguez.

El doctor Federico Escoto y de la Cavada.

El doctor Fernando del Villar.

Y la representación de los Caballeros Católicos.

Un grupo de militares.

El comandante Domingo Pérez Arocha, el comandante Eliseo Guerra, los capitanes Pilar García y Críspulo Cabrera.

El capitán jefe de la Marina Nacional.

Y tantos más que no vienen ahora a mi memoria.

Por ausencia del doctor Carbonell, ocupó la tribuna para hablar de Martí el eminente jurisconsulto doctor Porfirio Andreu y Bassols, que elevó su voz entre las simpatías y el agrado de los comensales, remontándose en su speech a las sublimidades que forman el palio de virtudes, de sacrificios y de heroicidades con que en Cuba se venera la memoria del maestro.

Porfirio Andreu, orador concentuoso, jurista sapiente, fervoroso apasionado de las glorias del mártir de Dos Ríos, se lució en su discurso, premiándosele con estruendosas ovaciones.

Deleitó a la concurrencia más luego el poeta Cabrisas, cuya lira vibró a impulsos del patrio amor y de la gloriosa efemérides que se conmemoraba en aquella noche del 27 de enero.

Recitó Cabrisas con la elocuencia que le caracteriza, dando fuego a sus palabras y perfume a sus estrofas, una bella «Oda a Martí».

La Banda municipal, cedida galantemente por el alcalde Solés, completó el agrado de esa comida, en la que se lució una vez más el maitre de ese hotel de Nena Zabala, casa la más exclusiva de la localidad.

El ambiente de refinamiento, el espíritu selecto que parece comunicarle a ese establecimiento la que siendo su propietaria, es su hada y es su esencia, por decirlo así, hace que cualquier comida en el hotel «París» se nos antoje como en el propio hogar.

Tal la franqueza, la elegante familiaridad, el delicioso «sans complement» que predomina desde que se trasponen las puertas de aquel hotel.

Un menú exquisito, que se inició con una crema de espárragos y tuvo como acompañantes unas croquetas de mariscos, una ensalada mixta, un pollo en cacerola, un puding diplomático, rociado todo con vinos y laguer, fué servido con la esplendidez que ha dado al «París» la fama que disfruta entre los «gourtmet» de la República.

Nuestra enhorabuena a Ovidio Santana, por el éxito de esa cena martiana de la noche del 27 de enero.

EN LOS MARISTAS.—Una gran fiesta.

Se tradujo en acontecimiento social muy resonante, la jura de la bandera en el viejo plantel educacional «El Sagrado Corazón de Jesús», que fundaran en Matanzas los RR. PP. Paules y al frente del cual se hallan hoy los ilustrados hermanos maristas.

El prestigio de que goza en Matanzas ese centro cultural, por cuyás aulas han pasado los hijos de las principales casas yumurinas, se refleja siempre en todo acto que en aquella casa legendaria de la calle de Tello Lamar y Jovellanos se ofrece o celebra.

Nuestras principales familias, cuyos hijos frecuentan las aulas de los Maristas, dan realce a esas fiestas, y los bien combinados programas que sirven de aliciente a ellas, hacen que las invitaciones para ellas sean disputadas por todos.

No voy a detenerme a esbozar el programa de esa fiesta, porque ya lo publiqué íntegramente el mismo día de su celebración.

No voy tampoco a individualizar en el elogio a los números de éste, porque no dispongo de espacio ni de tiempo para tarea tan superior.

Pero sí diré que desde el Cuarteto Clásico hasta el discurso del doctor Bello, fueron constantes las ovaciones que se tributaron a cuantos tomaron parte en la fiesta. El speech del doctor Bello es digno de un folleto, y los hermanos Maristas deben llevarlo a la imprenta, como una bella página en el historial de esta etapa del «Sagrado Corazón de Jesús».

Habló también en ese acto la doctora Consuelo Miranda, quintaesencia de la cultura cubana, y educadora como los hermanos de la Orden Marista, ha dedicado su vida a la formación de hombres y de ciudadanos, que han de regir los destinos de nuestra Patria en el futuro.

Yo, que me enorgullezco de figurar entre los fundadores del Sagrado Corazón de Jesús, y que tengo el número nueve entre el alumnado con que abrió sus aulas ese plantel, felicito de todo corazón a los virtuosos y abnegados eclesiásticos que, alejados de todo placer mundano, sustraídos al bullicio y a las alegrías de la vida, se consagran a Dios, creando esos crisoles y esos templos del saber, en que se templan y se forjan los ciudadanos del mañana.

La jura de la bandera en el colegio «El Sagrado Corazón de Jesús», fué uno de los actos más lucidos de los celebrados en Matanzas el día del natalicio del apóstol José Martí.

NUPCIALES.—En la Catedral.

Un error muy subsanable se deslizó ayer en la nota en que anunciaba los esponsales de la señorita Alicia González de Chavez y el joven Florentino Fernández Granadillo.

Aparecía el título de esa boda, para la tarde del jueves, cuando es lo cierto que es en este viernes, último de enero, cuando tendrá efecto la solemne ceremonia, en la Iglesia de San Carlos.

Subsanada la errata, sólo me resta desear a esos novios una eterna honey moon, y una dicha tan grande, como ellos la merecen.

JAVIER PERALTA.—Entre nosotros.

La gravedad grandísima que aqueja a su amante abuela la señora Enriqueta Buides viuda de Peralta, ha traído a esta ciudad, al distinguido joven, que con sus primos los Algarra, los Macías y los Cruz, velan junto al lecho de la noble enferma.

La Ciencia que lucha desde el primer momento contra el gravísimo mal tiene perdidas todas las esperanzas y parecen ya contadas las horas en la tierra, de la gran señora, cuyo estado inquietante, causa desasosiego y pena tan profunda en el seno de esta sociedad.

¡Qué gran desgracia se nos avecina.

IGNACIO CHARLON.—De días mañana.

En la festividad de San Ignacio y San Cecilio, celebra su fiesta onomástica el muy prestigioso comerciante de la barriada neopoblana y amigo muy estimado del Cronista.

Se verá muy alagado hoy el señor Charlón, porque a su residencia acudirán con tal motivo, sus innúmeras amistades del quartier.

Tenga venturas miles Ignacio Charlon en sus días.

ADHESIONES.—Por millares.

Son así las que recibe el señor Toribio Carreño, para la comida de mañana en el Liceo, en honor del doctor Lorenzo Haza Grasso, Campeón de Ajedrez, en la justa interesantísima celebrada allí recientemente.

Con el presidente y el Director de la Institución, señores Font Tió y Uriarte, tienen apartados cubiertos, cuantos tomaron parte en el campeonato, más los campeones de Dominó doctores Rodríguez Acosta y Font, y los de Hand Ball, Rabelo y Quesada.

Comida de hombres sólos. Entre los oradores que figuran en el programa se cuenta el doctor Avelino Delgado, que en tono festivo hará el brindis de la noche.

EL HOMENAJE AL MAESTRO.—En el día de hoy.

Se rinde pleitesía, en este viernes de la semana del niño, a los abnegados apóstoles de la enseñanza, a los virtuosos maestros, que durante todo el año, en el retiro de sus aulas, laboran en pro de la Patria, forjando espíritus, cincelando ciudadanos y haciendo a los hombres que han de representarla en el mañana.

Tendrá ese día del homenaje al Maestro, en la Playa, un eco simpático y de repercusión, por que se propone todo el vecindario acudir a esa escuela del quartier, que dirije la señora Anita Lorenzo de Iturralde, para exteriorizarle sus simpatías, y su devoción.

Desde la Estación de la Torre, hablarán las autoridades locales en loor del maestro y gracias a estos señores, cuantos concurran hoy a la Escuela de la Playa, se deleitarán con esos discursos, por que una gentileza de Bebé, se traduce en la instalación de un soberbio aparato, que permitirá que alumnos, profesores y público, gocen del programa de su Estación.

Mi ausencia de Matanzas, hoy, me priva de la satisfacción de acompañar a Anita Lorenzo de Iturralde y las profesoras que con ella laboran en la Escuela de la Playa, en tan gratas horas.

RAIMUNDO NODA.—Tesorero del Gobierno.

El Gobernador de facto, que lo será en propiedad bien pronto, puesto que obtuvo un ruidoso triunfo en las urnas el pasado día diez de enero, ha designado al apreciable caballero, para el delicado cargo de Tesorero de las Oficinas del Gobierno Provincial.

Una designación acertada, por que concurren en el señor Noda, dotes muy muchas de ilustración, sabidurías y cultura.

El nuevo Tesorero del Gobierno Civil de la Provincia, tomó ya posesión del cargo en el que le deseamos los mayores éxitos.

Sustituye Noda en la Tesorería a quien de su paso por aquellas oficinas deja recuerdo tan grato y actuación de pulcritud y honradez tan grande, como nuestro muy estimado amigo Néstor Guiteras y Aranguren.

LA FAMILIA DE LUQUE.—Reconocida y abrumada.

Tengo encargo de los hijos del fenecido caballero Don Andrés Luque y González, de hacer llegar a todas sus amistades, que en estos dolorosos momentos los han acompañado y consolado en su pena, su más sincera gratitud.

También quieren Irmenio, Edmundo, Mario, Delio y María Luque y del Aguila, que por este medio acusemos recibo de los telegramas, cartas y mensajes, hasta ellos llegados, como expresión de pésame.

Hacerlo hoy individualmente, bajo el inmensísimo pesar que los aflije, sería tarea imposible.

Sépase pués, del reconocimiento de esos hijos amantes de Don Andrés Luque, para sus amistades infinitas de las sociedades de La Habana y Matanzas, que se identificaron con su pena.

LA COMIDA DE HOY.—Homenaje a «Social».

En el restaurant «La Cueva» de la plaza de la Catedral, se celebrará hoy el almuerzo que los redactores y simpatizadores de la revista «Social», ofrecen a su Director con motivo de las bodas de porcelana de la gran publicación.

Tienen cubiertos en esa mesa, representaciones del «Lyceum», del Vedado Tennis, del Habana Yacht Club, del Miramar y la gran colonia americana de la Capital, así como cónsules, diplomáticos, rotarios, etc. etc., se han adherido a tan simpático ágape.

El Bar del Havana Club el célebre Ron de Arechavala, abrirá a las once y treinta de hoy para servir los cocktails, pre-almuerzo.

Un brillante acto social será ese almuerzo al Director de la revista «Social».

EXAMENES.—En la Academia «Mozart».

El reputado plantel musical, que es decano de los de su índole, en esta ciudad, que dirije la señora Luz María Burcet de Fernández Pollo, abrió sus puertas ayer para los ejercicios anuales, que preside siempre la señora Pilar Martín, la viuda del ilustre Hubert de Blanck, fundador del Conservtorio Nacional de Música de la Habana.

Se presentaron al laudo del exigente tribunal examinador en primer grado de piano, Olga Rodríguez Villa, Georgina Hernández Albornaz, Carmen Junarey y Quiquí Cuní, en segundo grado Josefina Menéndez Montero, Gregoria Albornaz, María del Carmen Cuní y Maribona, e Iraida Pita y Domínguez, en tercero Neyda Rodríguez y su hermana Nereida, en cuarto, Sarah Alcebo, Elisa Cruz Alvarez, en sexto Dora Miranda, y en séptimo Edilia Cruz Alvarez y Ada Alvarez.

En solfeo y teoría salió triunfante de sus exámenes Graziella Alcebo.

La señora Martín de Blanck tuvo para la gentil esposa del Teniente Fiscal de esta Audiencia doctor Fernández Pollo, los elogios más cálidos, por la preparación, por los adelantos y la gran cultura musical que ha sabido infiltrar a sus discípulas.

La Academia «Mozart», fundada en esta ciudad por Madame Clotilde Lacroix de Boissier, ha más de un cuarto de siglo, se supera día a día en sus prestigios y se parangonea con los establecimientos más afamados de esta índole, en la República.

Díscipula de Cusita Burcet, es candidata al triunfo y es elegida de la gloria.

LA ULTIMA NOTA.—Para levantar acta de otro brillante y lucidísimo acto del pasado martes, que tuvo por marco las salas del Liceo.

La Asociación Amigos de la Cultura Cubana, honró la memoria de «Martí», con una velada, que resultó del agrado y del gusto de cuantos a ellas concurrieron.

Un programa interesante, en el que se intercalaban números de música, de canto, y recitaciones, sirvió de deleite al selecto concurso que invadió los salones del prestigioso Club.

Hubo patrióticos discursos.

Poesías alusivas a la fecha.

Y completó el encanto de esa fiesta, el ambiente de refinamiento en que se desarrolló.

Los Amigos de la Cultura Cubana, novel Institución, que tiene como inspiradores a la señorita Hortensia Lamar y del Monte y al joven Luis Rodríguez, vienen dando muestras de sus actividades, que son dignas de loa.

Desde ha tres meses, los Amigos de la Cultura Cubana, no han dejado pasar una sola fecha de gloria para Cuba, que no haya tenido repercución en su seno.

Sin recursos, con el aporte de su sola voluntad, han honrado ya ellos, en menos de un centenar de días a Joseíto White —cuyos centenario tan a bombo y platillo se anunció y tan incomprensiblemente pasó después desapercibido— a Martí ayer, y con anterioridad, a las augustas fechas patrióticas del diez de octubre y el ocho de diciembre.

La labor copiosa que tiene en su haber esa Institución, es el mejor elogio que de ella puede hacerse.

Y hacerlo resaltar, es hacerle justicia.

Manolo JARQUIN.

MENOR LESIONADO GRAVE

Manuel Casielles Trelles, de 13 años de edad y vecino de Cuba 5, sufrió ayer lesiones de carácter grave, al sufrir una caída en el Colegio La Salle, situado en el Vedado, donde se está educando.

REGALANDO ENTRADAS PARA LA FERIA DE LA HABANA

Por cortesía de la Pan-American Airways un avión de dicha Compañía volará esta tarde sobre la Ciudad, de 4 a 5, lanzando anuncios de la Feria de la Habana, entre los cuales se lanzarán mil entradas gratuitas para la Feria. Esté al tanto y trate de obtener una entrada para ver la grandiosa Feria de la Habana.

Ha salido de NuevaYork el hermoso vapor "Columbus", que trae para la Habana más de 600 excursionistas

Ha llegado en lastre un vapor noruego que tomará 2,000 toneladas de hierro viejo para Polonia y 400 toneladas de tabaco para Suecia. El «Peten» embarcó frutos cubanos

INFORMACION GENERAL DEL PUERTO DE LA HABANA

ARTISTAS PARA LA FERIA EXPOSICION. — Se ha abierto una póliza de garantía ante el Comisionado de Inmigración para que puedan desembarcar 50 artistas de diferentes géneros que importa la administración de la Feria Exposición para exhibiciones en dicho espectáculo.

Un total de 23 llegaron ayer, y entre ellos ocho rusos, que son enanos y uno de ellos ostenta el título de Rey los Borrachos, pues imita casi todas las figuras ridículas que bajo los vapores del alcohol, hacen los discípulos de Baco.

EL «COLUMBUS». — Ayer salió de New York en un viaje de 15 días por las Antillas, el hermoso trasatlántico alemán «Columbus», del Lloyd Norte Alemán, que debe de llegar a nuestro puerto con más de 600 excursionistas el día 6 de Febrero.

Entre los excursionistas que viajan en ese barco, anotamos a Ledyard Mitchel, de la Junta Directiva de la Chrysler Corp., y familia; C. L. Campbell, de la oficina de la Corn Product Co., y familia; Joseph Williams, Vicepresidente de la John Wanamaker, de Filadelfia, y señora; J. C. Ais Worth, Director de Cultura Física de la Y.M.C.A., y uno de los más afamados entrenadores de nadadores de los Estados Unidos; John C. Laity, jefe de ventas de la National Bisquit Co., y familia; A. Morris Bagby, un popular artista músico, muy conocido en los grandes hoteles de New York, donde ofrece conciertos de música clásica durante las mañanas; Donaldson De Deskey, editor de un gran diario neoyorkino; Raymond C. Dainz, John W. Brady, Gerente de la Colonial Navigation Co., y el Muy Reverendo Monseñor Francis J. Ulian, Rector de la Iglesia de San Bartolomé, de Long Island.

DOS DEPORTADOS. — El «Yucatán» lleva dos deportados para New York, y desde México a los alemanes Heinrich Steann y Erick Ritchter.

FRUTOS CUBANOS QUE LLEVA EL «PETEN». — El «Petén», de la Flota Blanca, tomó ayer para New York, 26,536 huacales de frutas y vegetales; 27 cajas de cera; 65 cajas de mantequilla; 2 cajas de tabacos torcidos; y 2 yates de regatas tipo Estrella, que compitieron en la Habana.

SALIDAS. — Salieron ayer el Yucatán y el Peten, para New York; y el Florida, para Miami.

EL «BELOS». — El vapor sueco «Belos», llegó de Newport News con carbón para la Havana Coal Co.

EL «PETEN». — Procedente de Cristóbal llegó el turbo-eléctrico «Petén», de la Gran Flota Blanca, que trajo 29 pasajeros para la Habana, y conduce un valioso cargamento de frutas, y 67 pasajeros en tránsito para New York.

Llegaron en este barco el diplomático costarricense Sr. Máximo Jiménez y Sra.; el comerciante de igual nacionalidad Sr. Guillermo Asguedas y familia; el marino noruego Martín Farnes, Jorge Cullman y familia, el abogado John Lee y Sra., Elmer Roy y familia, Williams, Winifred, Rosa y Wilhelmina Laird, que van a visitar a la familia Du Pont, en Varadero.

La mayor parte de los pasajeros en tránsito de este barco son turistas que ya visitaron la Habana, cuando el «Peten» procedía de New York.

EL «MUNARGO». — De New York vía Miami llegó el vapor americano «Munargo» que trajo carga general, 22 pasajeros para la Habana y conduce 183 turistas en tránsito. Para la Habana llegaron por este barco, el Secretario de la Legación de Francia, Sr. Elio Bertrand y Sra., a quienes se le dispensaron las cortesías de estilo; el estudiante Antonio Torricella, la Sra. Elisa Fontanet e hijo, Silvia Suárez, Adriana Lombard, la artista Dolores Laurell, y devuelto por las autoridades de inmigración, el cubano Fernando Carreño Morales.

Entre los de tránsito, el diplomático americano John H. Shaw, el cantante español Donaldo Casanova, y un grupo de artistas americanos de ambos sexos.

EL «SAN MARCOS». — El vapor francés «San Mateo», de la Trasatlántica Francesa, llegó del Havre y escalas con carga general, un pasajero para la Habana, Artaud Antonin, y carga y un pasajero en tránsito.

EL «FLORIDA». — El vapor americano «Florida» llegó de Miami con 200 pasajeros, entre ellos un buen número de turistas.

Llegaron, además, por este barco, Antonio de Castro, Emilio Manrara, Victoria Pendás e hijo, Enrique Sardiñas, Elena Azcárate, Septimio Sardiñas, Elena de Cárdenas, Carlos Laffite, los japoneses Yuda Yoshirazu y Shichiro Shimizu y Sra.; Sra. Isabel Pedro, Mary Cruz, Hortensia Salas, María del Carmen Salas, José Iglesias, Helen J. Lawton, Margarita A. de Arias, Luis Farden Andux, Rosa Pérez, Demetria Arizmendi, Roberto Núñez Jiménez, Antonio Pelegrino, Demetrio Calvo, Oscar Hernández, Antonio Herrera y Sra., Carmen Lamar, Alfredo Cañal y Sra., Miguel Borges, Alberto Boh García, Juana C. de Fonts, Dulce M. Junco, Josefa Díaz, Manuel Teurón Pérez, Julio Cuéllar, Luis Armenteros, José M. Lorenzo.

LA ARTISTA TOBIN. — Entre los pasajeros en tránsito del «Peten» viaja hacia su ciudad natal, New York, la conocida artista dramática y de cine, Genoveva Tobin, quien entre sus records cuenta el haber sostenido por dos años y medio en Broadway el juguete teatral «Un poco de New York».

La Tobin ha trabajado con Chevalier, y últimamente con Lesle Howard, imprimiendo películas para la Warner Bros y otras casas.

Sus películas más famosas han sido «Hare's to romance», «Petrified Forest» y «Snowed Ander» entre otras.

Ahora va a descansar por varias semanas en New York, y luego retornará a Los Angeles, por vía terrestre.

MR. ELLIOT. — Por el vapor Florida ha llegado Mr. Elliot, Presidente de la Atlantic Coast Ltd., dueña de los ferrocarriles de la Florida y controladores de la Peninsular Occidental S. S. Co., y de los Ferries de Cayo Hueso.

TOMARA HIERRO VIEJO Y TABACO. — Llegó el vapor noruego «Studerholm», que viene en lastre y tomará en la Habana, dos mil toneladas de hierro viejo, para Polonia, y 400 toneladas de tabaco para Suecia.

UN BARCO CON EXPLOSIVO.— Hoy arribará a la Habana, un barco que conduce una partida de explosivo y que tomará en nuestro puerto un cargamento de azúcar.

TRIPULANTE REEMBARCADO.— Un vigilante del Departamento de Inmigración ha salido para Nuevitas, conduciendo a Adolphe Fust, tripulante del vapor «Oriente», que desertó y que será reembarcado en el vapor «Astra», de la misma compañía.

EL «ATANTIDA». — En sustitución del vapor «Amapala», vendrá hoy de New Orleans, el vapor «Atlántida», que trae 500 toneladas de carga general y 5 pasajeros para la Habana, y conduce carga y 39 pasajeros de tránsito.

El «Amapala» sufrió un accidente al arribar a New Orleans y tendrá que ir al dique.

DE REGRESO. — El Sr. Emilio Manrara, Administrador General en la Habana de la Vaccaro Line, regresó ayer en compañía de su familia, después de haber asistido a una reunión de navieros celebrada en San Agustín, Florida.

LESIONADOS. — Julio Rodríguez resultó lesionado levemente y de manera casual, en ocasión de estar en el muelle de Luz.

—También resultó lesionado levemente el tripulante del vapor «Orla», nombrado R. Reisland, que sufrió una caída estando embriagado.

LA MADERA DEL «PIÑANGO LARA». — El sargento Busto y el vigilante 21, ambos de la Policía Marítima, procedieron a actuar en un caso que tendrá que ser aclarado por el Juez Correccional de la Primera Sección, al que se le dió cuenta.

Dicho caso consiste en que Adolfo Armas González, de Peñalver 66; Armando Lladó, de Alburquerque 35; Joaquín Expósito, de Ambron 3, y José Panamaría, de Cuba 2, fueron sorprendidos cuando cargaban en una lancha y desde el algibe «Orinoco», maderas procedentes del vapor «Piñango Lara», que está hundido.

Unos dicen que esa madera se les ordenó que la pasaran del «Piñango» al «Orinoco», y otros que sólo estaban allí como serenos; y como el caso no está claro, se le dió cuenta al Juzgado correspondiente.

EL «CALIFORNIA». — El vapor americano «California», de la Panamá Pacific Line, llegará hoy de San Francisco, con 74 pasajeros para la Habana y 360 turistas y carga en tránsito para New York, para donde zarpará esta tarde.

En este barco embarcarán Emilio Adgote, Angel Domínguez, Manuel Casal, Juan Coto, María Amaral, Francisco Andreu, Benito Olivero y Sra., Pedro Merino, las religiosas Ana Ferrer y María Valiente; Concepción Peláez, Jorge Sánchez y Sra., Julio Longis y Sra., Loreta Framil.

EL VIGILANTE RODON. — En ocasión de estar prestando servicios como auxiliar en la carpeta de la Estación de la Policía Marítima, el vigilante Nelson Rodón, sufrió un acceso de fiebre alta, por lo que fué conducido primeramente al Dispensario de la Marina de Guerra y más tarde a la Clínica «4 de Septiembre», donde está sometido a tratamiento.

Ayer había mejorado bastante dicho vigilante, de lo que nos alegramos.

UNA EXCURSION. — Ayer tarde, y procedente de Tampa y Key West, llegó el vapor americano «Cuba», que trajo 95 pasajeros, de los cuales 61 son miembros de la Minnessota Mutual Life Insurance Co., que vienen de excursión.

También llegaron en este barco, el comerciante de tabaco, Sr. Manuel Corral; el Dr. Juan Manuel de la Puente, el Sr. Fernando H. Gato.

LOS QUE EMBARCARAN. — En el «Cuba» embarcarán hoy, Geo Simón, Francisco Menéndez, Caridad Boñas, Teodoro Bueno y familia, María Sánchez e hija, Waldina Cervantes, Miguel Marrero, y otros, entre ellos los excursionistas que llegaron ayer.

LOS QUE EMBARCAN. — En el «Florida» embarcron anoche para Miami, el administrador de «Avance», señor Carlos Zayas Portela y su hija Caridad; Julio Amable, Francisco R. de Chacón, Antonio Ruiz, Rogelio González León, Raoúl Machado, Miguel A. Xiqués y familia, Hipólito Reyes, Italo Martínez y Sra., y Rudesindo Cuevas.

EL «YUCATAN». — En viaje regular, cubriendo la ruta Veracruz-Habana-New York, llegó ayer tarde el vapor correo americano «Yucatán», de la New York and Cuba Mail S. S. Co., que trajo 41 pasajeros para la Habana y carga y 47 pasajeros en tránsito para New York, para donde salió ayer mismo.

En este barco llegaron los militares americanos Falkenery Keand y David F. Griffin, este último inspector de propiedades del Gobierno de los Estados Unidos; el Dr. Wenceslao de Villaurrutia, Demetrio González, Armando Rosendale y Sra., James H. Chandler y Sra., Petronila Romero y familia, Juan P. Quesada y Sra., Arturo Sánchez, Juan Trillo, Elisa Marfil, Joaquín Figueredo, artista cubano; Valentín Alcober, Vicente Mazón.

LOS QUE EMBARCARON.—En el «Yucatán» para New Yorq, embarcaron Hugh Moore y Sra., Julius Kelley y Sra, Chester D. Elles y Sra., Richard Lyan, Manning Sherman, Goin Meisel, Frank Hostman, Manuel Pernas.

BARRAS DE PLATA. — Lleva el «Yucatán», tomado en Veracruz, barras de plata por un valor de $336.000.

PRODUCTOS CUBANOS. — El «Yucatán» tomó en la Habana ocho mil huacales de frutas vegetales, 126 bultos de esponjas, 500 líos de cuero, y un carro de asfalto.

UN MAYOR INGLES. — Por avión llegó ayer de Kingston, el Mayor del Ejército inglés, Edward Mettalfe, y su esposa, Lady Alexandra Mettalfe, que proceden de Londres y que van a visitar las ruinas indias de Yucatán. Permanecerán dos días en la Habana.

DOS DE LA FLOTA BLANCA.— Hoy arribará el vapor «Metapan», de Puerto Castilla, y en el mismo embarcarán para New Orleans, J. M. Mitchel, Otto Glosenbauer, J. H. Edward, C. Murray O. Lee, C. Ray y Eduaddo Quiroga.

—En el «Peten», que salió ayer para New York, llevando un importante cargamento de frutas cubanas, embarcaron Joseph Plamon, José Hott, Samuel Moré, A. Iseling, W. White, John Corley, A. Weese, O. Strohn y otros.

MOVIMIENTO DE PASAJEROS POR LA VIA AEREA.—Llegados: A bordo del avión de la Pan American Airways «Caribbean Clipper», que arribo ayer por la mañana precedente de Miami, llegaron los siguientes pasajeros: Thomas T. Graham, William Grupp, Ruth Graham, Julius Shalek, Sophie Shalek, Yale H. Gabett, Louise Grupp, Thomas R. Wright, Malcolm Lowe, Charles García, Fred Berries, Grace Berries, Anne Goddman, Elsa Boehme, Herman P. Boehme, Helen Stone, Harry E. Stone, Remigio Miró, Frances H. Scarborough, John B. Scarborough, Athena S. A. Cocotos, Thomas Cocotos, Degraff Woodman, Merle Mac Quarrie, Manilde MacQuarrie, Manilde MacQuarrie, Roy Innehauf, Kay Innehauf, Angela P. Fruehauf y Harvey C. Fruehauf.

Llegados en el avión de Panamá: A bordo del avión de la Pan American Airways, «American Clipper», que arribó ayer procedente de Panamá vía Jamaica-Cienfuegos, llegaron los pasajeros siguientes: Nancy Tree, Nellie Moats, Lady Alexandra Metcalfe, Major Edward Metcalfe, Maud Hambleton Kirk, Jessica Hambleton, William H. Peckham, Elizabeth Peckham y Ernest Korber.

Salidos para Miami: A bordo del avión «Caribbean Clipper», de la Pan American Airways, que salió ayer por la tarde para Miami, embarcaron los siguientes pasajeros: Earl M. Johnson, Dolores Johnson, Carlos M. Calvet, Bert Schumaker, Magnus Shumaker, Bernice Warren, Martha Embels, Joe Stein, Antonio Tarafa, Alicia Tarafa, Katherine Libby, Jennie Comstock, Icyle Foster, E. William Chillemí, Teenie Chillemi, Tom Tonks, Marion T. Keller, Erwin Mullnes, Mildred Mullens, Anna Safer, Hannah B. Kaufman, Lydia F. Parson, Felicia Lawrence, Wesley Hoshock, Mary P. Wilson, Patrick LaMontagne, George W. Long, Floried T. Long y Nicoulas Patrinos.

Salidos en otro avión: En el avión «American Clipper», de la Pan American Airways, que salió ayer por la tarde para Miami, embarcaron los pasajeros siguientes: Frank Burke, Jack C. Wilson, Bradford B. Dallas, Anna Marie Baugher, Edwin Baugher, Hallie Furness, Irene Goldberg, Lou Goldberg, Aquilino Entrialgo, Manuel Entrialgo, Burt Stevens, Margaret Stevens, Ruth Stevens, Charley Hummelgard, G. Rodríguez Fobegra, Jack C. Cohen, Merril Hass, Graham Edgar, Orlay Decker, Alice T. Decker, Felipe Gutiérrez.

Salidos para el interior: A bordo del avión regular de la Ca Nacional Cubana de Aviación, que salió ayer para Santiago de Cuba y ciudades intermedias, embarcaron los pasajeros siguientes: Angel Decora, para Camagüey; Armando del Valle, para Preston; Andrés Castella y C. M. Coehem, para Santiago de Cuba.

Servicio por la costa norte: A bordo del avión regular de la Compañía Nacional Cubana de Aviación, que salió ayer por la mañana a las 8 a.m. del aeropuerto de «Rancho Boyeros», para Camagüey vía costa norte, embarcaron los pasajeros siguientes: A. Mendoza y N. Mendoza, para Ciego de Avila; Miguel Echevarría, y Luis Sánchez, para Camagüey.

EN EL COLEGIO DE BELEN SE FESTEJARA EL SABADO EL SANTO DEL P. RECTOR

Los alumnos del colegio de Belén, se preparan febrilmente para celebrar el Santo del amado Rector del Colegio, a la vez Vice provincial de la Compañía de Jesús R. P. Ignacio Francia, cuya fiesta onomástica el próximo sábado, primer día de febrero.

Hemos indagado el programa a cumplir pero se guardó absoluta reserva, pero no obstante, hemos podido saber que habrá gran diana, misa de Comunión, calurosa felicitación al Rector, gran Cabalgata, Torneos, y Juegos Sportivos, quizás exhibiciones de gallos, ejercicios de destreza un gran almuerzo, bendición del Santísimo y una Velada Cómica dramática y películas cinematográficas y otras muchas cosas nos dice uno de las clases medias, pero agrega, no diga su nombre, si dice algo en su Sección del DIARIO, porque no quiero que me anoten en el número de los que en el argot escolar llamamos «Chotas».

Muy bien!, pero podremos asistir, ¡hombre!, ya usted sabe que están abiertas las puertas del colegio, y que nuestras fiestas, son siempre para nuestros familiares y amigos.

Pues entonces, hasta el sábado festividad de San Ignacio, mártir, en que concurriremos para unirnos a vosotros en el homenaje que tributéis al Ilustre Hijo de la Compañía de Jesús R. P. Ignacio Francia.

GUANABACOA AL DIA

PROXIMO HOMENAJE.—Notase verdadero interés entre los exalumnos de las Escuelas Pías por asistir al homenaje que han de rendirle al Reverendo P. Escolapio Ramón Vidal.

Homenaje de cariño y simpatía que se está organizando con verdaderos entusiasmos, con motivo de haber sido premiados sus 52 años de enseñanza en esas Escuelas, por el Honorable señor Presidente de la República, con la Orden de Carlos Manuel de Céspedes.

Fecha señalada ha sido la del nueve de Febrero, domingo, a las tres de la tarde.

A este acto asistirán como invitados de honor, recibiendo también el homenaje de sus compañeros, los antiguos alumnos que, conjuntamente co nel maestro recibieron igual distinción del Honorable señor Presidente de la República.

Para el cual han prometido su asistencia las altas autoridades de la Nación, los que han sido invitados de una forma especialísima.

El programa tendrá dos aspectos:

A las dos de la tarde de ese día habrá un cambio de impresiones para reorganizar la Asociación de Antiguos Alumnos de Cuba de esas beneméritas Escuelas Pías, al cual asistirán exclusivamente los antiguos alumnos.

Terminado este cambio de impresiones se llevará a efecto la inauguración de las obras del Museo y de los Medallones en que están los nombres de aquellos alumnos y exalumnos que han contribuído y contribuyen a la adaptación del Museo. En este acto hablará el Revdo. P. Director, Modesto Galofre, dinámico Rector que ha sabido colocar en un sitial de honor a la Escuela que dirige, siendo a la vez el iniciador y alma de este homenaje.

Le seguirá en turno el descubrimiento de los bustos del Padre Vidal y el del P. Muntadas, en el claustro del colegio.

El estimado compañero y gran periodista José Sánchez Arcilla, que también mereció el honor de ser condecorado con igual Orden y el doctor Juan Alvarez, hablarán de la significación del acto que se lleva a efecto.

Después será el homenaje público que se le rendirá al P. Vidal y en él a la Escuela Pía, en el patio central del colegio.

Terminando con un Ponche de Honor para los invitados.

En su segunda parte el Programa se desarrollará en la forma siguiente:

1—Himno Nacional, por la Banda Militar del Regimiento Número 7 «Máximo Gómez», cedida por el Teniente Coronel F. Tabernilla.
2—Discurso por el homenajeado.
3—«Canto al Maestro», poesía recitada por el alumno Ricardo Vera.
4—«Pieza de Música», por la Banda.
5—«Palabras», por el eminente cirujano y hombre de ciencias doctor José A. Presno, alumno que fuera del Rev. P. Vidal.
6—«El Ocaso del Maestro», poesía, original del Rev. P. Jesús García, escolapio, expresamente escrita para este acto, recitada por Leopoldo Barroso.
7—Pieza de Música, por la Banda.
8—Discurso, por el doctor Nemesio Ledo, alto funcionario de la Secretaría de Estado.
9—Poesía, por un alumno.
10—Pieza de Música, por la Banda.
11—Resumen a cargo del doctor Ramón Cornide.

Son muchas las adhesiones que se vienen recibiendo para este merecido homenaje en que se demuestra el afecto y simpatías con que se recuerda al viejo profesor que en más de medio siglo ha consagrado su vida a la enseñanza.

El día nueve de Febrero, recibirá el Rev. P. Ramón Vidal la más brillante demostración de amor por varias generaciones de cubanos que recibieron de él las primicias del saber que más tarde les sirvieron para brillar en el firmamento del mundo, como consagrados unos de las ciencias y otros de la vida pública.

Será esta una grandiosa fiesta, digna de perpetuarse en letras de oro.

TRISTE ANIVERSARIO—Cúmplente hoy seis años de la triste desaparición de la nunca olvidada señorita Rosa Elena Verdaguer Porta.

Cuando la vida comenzaba a sonreirle y todo era para ella un ambiente de esperanzas y de ilusiones, la sorprende la muerte, dejando sumidos en el más profundo dolor a sus familiares y amigos.

Quiso el Destino llevársela al Infinito, para formar el coro de las Vírgenes.

Con toda veneración sus familiares y amigos depositarán en la tumba que guarda sus preciados restos, preciosas flores como un homenaje más a su memoria.

CARTA.—Para complacer a la distinguida y virtuosa señorita Luz María García, Presidenta de la Asociación de Hijas de María, que radica en el colegio «La Milagrosa», de esta Villa, voy a dar a conocer la carta que me ha dirigido en ocasión de celebrar esa Institución una misa de comunión en sufragio de la que fuera digna asociada, la señorita Clara Elena García, recientemente fallecida.

Dice así:

«Señor José R. Arango de la Maza,
Villa.

Señor:

Agradeceré avise por medio de su Crónica, que el sábado 1, a las 8 a. m., esta Asociación de Hijas de María, ofrece una misa de comunión en sufragio de la que fué asociada señorita Clara Elena García, y rogamos la asistencia a todas las «Hijas de María», e invitamos a las personas de su amistad.

Atentamente,
(Fdo) Luz María García,
Presidenta.»

Gustosamente la publico, para que así todas aquellas personas interesadas puedan conocer sus deseos y asistan al acto que han de celebrar en la mañana del sábado.

MEJORADO.—Con gran pena hube de enterarme en el día de ayer de la grave enfermedad que está padeciendo el consecuente amigo y correcto Presidente del Liceo Artístico y Literario de Regla, señor Vicente Lamelas.

Mucho lo lamento y con toda sinceridad deseo que la mejoría que ha venido experimentando en estos días, sea cada vez mayor para poder muy pronto dar a conocer la grata nueva de su restablecimiento.

PROXIMA FIESTA.—Como una demostración de lo que he venido diciendo en relación con las actividades del Liceo Artístico y Literario de esta Villa, hoy puedo anunciar una fiesta más a celebrar por la histórica institución.

Será el próximo sábado, día 8, a las nueve de la noche, en su gran Salón de Actos.

Consiste en una Velada Artístico-Teatral.

Actuará en la escena del Liceo, su cuadro de Declamación que dirige el señor Vicente Lancha.

Muy pronto estará confeccionado el Programa, tan pronto como esté terminado lo daré a conocer.

Será exclusivamente para socios e invitados.

Un nuevo éxito para la nueva Directiva, lo será sin duda la celebración de esta velada.

El Liceo Artístico y Literario, se propone, y creo así lo logre, reafirmar su resurgimiento que tuvo efecto en la memoriable noche del día 28 último.

GLORIA ROBADA.—Richard Cromwell y Billie Seward, se encuentran en esta Villa, desesperados buscando la «Gloria Robada».

Estiman que el ladrón está en la Villa y traen consigo para capturarlo «La Flecha del Terror», con Robert Arlen y Florence Rice.

Si usted quiere ver la espectacular captura, dispóngase asistir esta noche al Teatro Carral para que presencie la proyección de esas dos obras cinegráficas que han merecido los elogios de la crítica.

José R. Arango DE LA MAZA

FECHAS Y ANIVERSARIOS

* Carlos Estuardo, el último de los Estuardos que abrigara pretensiones al trono de Inglaterra, falleció en Florencia (Italia) el día 31 de enero de 1788.

* El día 31 de enero de 1888 Juan Bosco, el sacerdote y filántropo italiano, falleció en Turín.

* Este día y mes del año 1578, Alejandro Farnesio, Duque de Parma, llegó a Flandes con los tercios españoles de Italia y decidió con su arrojo la importante victoria de Glembloux.

M.E.C.D. 2016

SOLIRIS
OJOS PERFECTOS
TONICO-ANTISEPTICO DE LOS OJOS
EVITA y SUPRIME los ESPEJUELOS
DESCUBRIMIENTO CIENTIFICO
DE USO EXTERNO
INOFENSIVO.
RAPIDO regenerador del órgano VISUAL
CURA por rebeldes que sean todas las infecciones de los OJOS:
CONJUNTIVITIS, TRACOMA, etc.
CURA toda afección VISUAL:
VISTA CANSADA ASTIGMATISMO, MIOPIA, etc.
EVITA la CATARATA

Use SOLIRIS y nos escribirá Ud. tambien

Habana, Noviembre 29,1935.

Laboratorios "SOLIRIS"
CIUDAD

Muy Sres. míos:-

En agradecimiento á su maravilloso producto le remito la presente para explicarles mi caso, autorizándoles para que hagan uso de la presente en la forma que les sea mas conveniente.

Desde hace muchos meses venía padeciendo de una CONJUNTIVITIS SUPURADA produciéndome una irritación en la vista que me tenía desesperada. A pesar de haberme puesto en cura por un largo tiempo no conseguía alivio alguno. Por fin, por recomendación de un amigo curado con su producto "SOLIRIS" me decidí á probarlo con tan maravilloso resultado que antes de terminar el primer frasco me sentía completamente aliviada y ahora estoy usando el segundo frasco y me siento completamente curada.

Therese Edouard
Hotel "SAN LUIS"
Belascoaín No. 5
HABANA.

Therese Edouard

DEMOSTRACIONES y Aplicaciones GRATIS; todos los días de 10 a 12 en la Farmacia "LA SUIZA" Industria 106, entre S. Miguel y Neptuno
Laboratorios SOLIRIS - Habana - Oficinas: San Rafael 26 - Tel. M-6735
DE VENTA EN: DROGUERIAS Y FARMACIAS

CRONICA HABANERA

TEATRO NACIONAL

Como sorpresa especial, la empresa del teatro «Nacional», del Paseo de Martí, anuncia para sus tandas de hoy un estreno importante.

«El Angel de las Tinieblas», cinta de gran argumento, que interpretan Merle Oberon, Fredrick March y Herbert Marshall.

Está dirigida por Sidney Franklin. Un éxito cinematográfico.

VIAJEROS DISTINGUIDOS. Han regresado ayer de su temporada en los Estados Unidos, los jóvenes y conocidos matrimonios Enrique Sardiña y Elena Azcárate y Septimio Sardiña y Elena de Cárdenas.

La respetable dama Dulce María del Junco viuda de Fonts y su hija política, la bellísima señora Juanita Cano de Fonts, regresaron ayer de Miami, donde se hallaban residiendo.

Por la vía aérea ha embarcado ayer por la tarde para Miami, el doctor Carlos Manuel Calvet, Secretario del Club Rotario y su gentil esposa Macusa Sentenat, quienes se proponen estar de regreso dentro de quince días.

Se encuentra en la Habana en viaje de novios, el conocido joven Justo García Vélez, Cónsul de Cuba en México y su encantadora esposa Teresita Cortázar, los que contrajeron matrimonio en México recientemente.

GLORITA BARRAQUE. Hoy cumple diecisiete años una de las señoritas que disfrutan de más simpatías en nuestros salones elegantes.

Nos referimos a Glorita Barraqué, la linda hija del doctor Joaquín María Barraqué, el prestigioso abogado y de su distinguida e interesante esposa Gloria Mayoz.

Con tan fausto motivo muchas serán las felicitaciones que llegarán hasta Glorita Barraqué y Mayoz, a la que deseamos un día lleno de satisfacciones.

TEATRO AUDITORIUM.—Celebra hoy su día de gala el gran teatro «Auditorium», tan favorecido por las familias de la aristocrática barriada del Vedado.

Presenta en sus tandas elegantes el estreno en Cuba de «El ángel de las tinieblas», con tres estrellas favoritas de la pantalla: Merle Oberon, Fredric March y Herbert Marshall.

Trátase de una cinta que por lo bello de su trama agradará profundamente al público.

Tema para nuestra crónica serán las funciones de hoy en el «Auditorium».

ALMUERZO EN EL YACHT. Ayer se celebró como habíamos anunciado el almuerzo para despedir de la vida de soltera a la bella señorita Ofelia Cabarrocas, cuyas bodas con el doctor Raúl Rodríguez Gutiérrez, se verificarán el día seis próximo.

Este acto, organizado por las gentilísimas señoritas Olga Carrera y Rosa Herrera, se vió pleno de animación.

Tuvo efecto en el Habana Yacht Club, con la asistencia de un grupo selecto de señoras y señoritas.

He aquí sus nombres:

Teresa Cabarrocas de Cartaya; Dolores Farnés de Ramírez Olivella; Adelaida Parodi de Ramírez Olivella; Cuca Puente de Clark; Angélica Lancís de Santamaría; Dora Núñez Mesa de Hernández Miyares; Lía Núñez Mesa de Rojas; Rina Núñez Mesa de Santamaría; Nena Mir; Elena Aguiar de Delgado y Lilia Carrera de Estéfani.

Alina Fuentes; Hortensia Gener; Graciella y Panchita Lozano; Eloisa y Amadita Rodríguez Gutiérrez; Alicia Lamas; Gloria Landa; Margot Lancís; Mela López y Juana Luisa Cabarrocas, hermana de la festejada.

Luis DE POSADA.

EL CUENTO DE HOY

RESIGNACION

Por RENE DAUMIERE

GINETTE, apenas de veintidós años, quedó sola con un pequeño de cuatro años, al que tenía que educar. Los primeros tiempos de su viudez le fueron muy duros, pero poco a poco, el dulce olvido fué consolándola. Y no era que Ginette fuera de naturaleza inconsciente, pero es que ella no había amado hondamente a su marido. Casándose con el pobre Gastón, llevó a cabo un matrimonio razonable, una unión en la que ella halló riqueza y la seguridad del porvenir, pero no la pasión.

Los primeros meses que siguieron a la muerte de Gastón, no obstante vivió muy apenada. Comprendió las sólidas cualidades del desaparecido, y le lloró con un sentimiento de reconocida, sobre todo porque él habíala dado aquel hijo, su tesoro, Gerardo, al que llamaba Pomponete.

.. ..

Pomponete llegó a los ocho años. Era un caballerito. Rubio, de ojos claros, y de gestos que denotaban ya una acusada personalidad.

—Es un ángel—decía su joven mamá—; un perfecto, verdadero ángel.

Lo que era una opinión perfectamente maternal. En realidad Pomponete era, sobre todo, la personalidad fiel del diablo, pero las madres se hacen sus ilusiones; tienen necesidad de ver a los hijos así.

Indulgente, Ginette, cerraba los ojos ante todas las travesuras de su hijo. ¡Y las hacía a montones! La vida de Pomponete estaba perfectamente jalonada. En su espíritu infantil, las fechas eran inolvidables; el día en que se le hizo un traje de lana se constató la fecha. Por la noche Ginette lo comentaba con una amiga.

—Este pequeño tiene tanta imaginación—dijo Ginette.

Y terminó:

—¡Este muchacho será alguien!

Pero a los años de Ginette no se ve claramente el porvenir de un Pomponete, por amado que sea. Llega lo que, fatalmente, tiene que llegar. Después de cuatro años de viudez Ginette halló con unos amigos un bello tipo que le gustó y que, por su parte, se dió inmediatamente a amarlo, a tener cerca de sí el bello rostro tierno, revivido después de la muerte de su esposo.

Y Ginette aceptó convertirse en la señora de Jacobo Arnaud, el cual no había visto nunca a Pompcnete, que estaba de vacaciones con su abuela cuando Ginette y Jacabo se habían casado.

—Ven a casa mañana, Jacobo—dijo Ginette—. Conocerás a mi muchacho. Es un angel.

Jacobo se inclinó sin decir palabra. A decir verdad, las amistades de Ginette habían fabricado una reputación a Pomponete que no era precisamente angélica. Una prima de Ginette se lo había asegurado, precisamente la noche anterior, muy confidencialmente.

—¡Qué felicidad que te ocupes de ese pequeño demonio! La debilidad de su pobre madre lo ha hecho odioso. A propósito de él, me pregunto cómo recibirá la noticia de su matrimonio. Paciencia te va a hacer falta para soportarlo.

—La tendré—contesté Jacobo con una bondad sincera, pues adoraba a los niños.

.. ..

—Mi pequeño Pomponete, escúchame: voy a darte otro padre.

Desdeñoso, Pomponete contestó:

—Si lo haces por mí, no te preocupes: estamos muy requetebien los dos solos.

Ginette se turbó un poco.

—Yo lo sé, querido; pero aún será mejor cuando Jacobo esté con nosotros.

El «ángel» interrogó con un lenguaje tomado del argot:

—¿Cuántos años tié ese tipo?

—Treinta años, amor.

Pomponete apreció:

—Es extremadamente viejo. ¿Y dices que va a venir inmediatamente?

—Sí, para conocerte. Te suplico que seas amable con él. Veamos, pequeño Pomponete, júrame que serás amable con él.

La respuesta fué inmediata:

—Ya veremos.

Pomponete no estaba contento.

Llegó Jacobo Arnaud. Pomponete le miró de arriba abajo. Su madre le miró suplicante. Y e aquí que el «ángel» le dijo a su futuro papá:

—¡Estás medio mocho!

Ginette palideció. Por fortuna Jacobo rió y dijo:

—Gracias, Pomponete: yo, en cambio te hallo muy gentil. Mirá: te traigo esta caja de bombones.

—No me gustan.

—Tanto peor. Pero estoy contento con ser tu papá.

Pomponete, nuevamente, murmuró de mal talante.

—¿No podrías quedarte donde estás?

Esta frase le valió una orden terminante: su madre le mandó que se fuera. Era la primera vez que su madre se mostraba severa. El amor opera estas transformaciones.

Pomponete obedeció. Pero, antes de salir, hizo al intruso un saludo. Apenas hubo desaparecido Ginette se echó a los brazos de Jacobo.

—¡Oh, Jacobo, perdónalo!

—No te atormentes: te aseguro que me va a querer mucho.

Ginette sonrió, confiando en el porvenir. ¿Cómo no amar a Jacobo? Para justificar este pronóstico tranquilizador he aquí que el «ángel» reapareció dirigiéndose hacia su futuro papá. Y fué un Pomponete como dispuesto a transigir. En cinco minutos, el muchacho hizo alarde de un nuevo sentimiento: la resignación ante lo inevitable:

—Bueno: dame aunque sea esos bombones—dijo a Jacobo—. Veré qué es lo que hago con ellos.

Y con el paquete de los bombones bajo el brazo, se alejó nuevamente lanzando un suspiro, por medio del cual aceptó definitivamente la presencia del futuro esposo de su madre y hasta inició el misterioso amor que sabe domar las fuerzas, aún las de un pequeño muchacho tiránico.

GRAN VENTA SUPREMA DE 90 CTS
MEDIAS — SEDAS — CAMISAS — TOALLAS — REFAJOS
¡LA PRIMERA DEL AÑO!
¡ALLA VA ESO!

TELAS
10 VARAS Peter Pan Estampado, de gran novedad, por ..... 90c.
10 VARAS Cretonas Orientales en muchos dibujos, por ..... 90c.
10 VARAS de Crea o Lienzo. Una real ganga, por 90c.
10 VARAS de Muselina, en color entero, por .. 90c.
6 VARAS de Voal de seda en color entero, por ... 90c.
4½ VARAS Tafetán Rayón, en todos colores, por ..... 90c.
3 VARAS de Piel de seda de gran calidad por .. 90c.
2 VARAS de Sedas Frías Estampadas, por ..... 90c.
2 VARAS de Crepé de Seda, Acetate, por ..... 90c.

MEDIAS
2 PARES de Medias de Chiffón de seda pura, por ..... 90c.
1 PAR Medias de Gasa, Chiffón (Garantizadas por ..... 90c.

VESTIDOS
2 VESTIDOS de Soisset Color Entero o Batista Estampada, por ..... 90c.
1 VESTIDO de Rayón Estampado, lindo modelo de calle, por ..... 90c.

ROPA INTERIOR PARA SEÑORAS
2 REFAJOS de Seda Japonesa, con encajes, por 90c.
2 ROPONES de Soisset, muy finos. Bordados, por ..... 90c.
4 PANTALONES de Jersey muy doble, en colores, por ..... 90c.
2 PANTALONES de Jersey con encajes, por ..... 90c.
1 ROPON de Jersey, muy fino, con encajes, por .. 90c.

TOALLAS
4 TOALLAS de Felpa, grandes, por ..... 90c.
3 TOALLAS de Felpa, muy grandes, por ..... 90c.
2 TOALLAS de Felpa, marca «Cannon», por ..... 90c.
1 TOALLA muy grande, para baño, por ..... 90c.

ROPA DE CAMA
1 SABANA de Warandol Camera, sin cal, por .. 90c.

MANTELERIA
2 MANTELES de Alemanisco muy finos, por .. 90c.

CONFECCIONES PARA CABALLEROS
1 CAMISA Cuello duro y flojo, en colores, muy finas. Marca «Packard» o «Marvin» por ..... 90c.
3 CAMISETAS de punto, ½ manga, muy finas, por ..... 90c.
3 CALZONCILLOS de Popelín, muy finos, por ... 90c.
2 CALZONCILLOS o CAMISETAS Poplín, «Saturno» o «Marvin», por 90c.
2 PARES Medias H. R. en color y blancas, por ... 90c.

CONFECCIONES PARA NIÑOS
2 PANTALONES para niños de 8 a 14 años, por 90c.
3 CAMISAS Poplín, en Blanco y color, para niños, de 8 a 14 años, por. 90c.

Y MILES DE OFERTAS MAS A LOS MISMOS PRECIOS
SOLICITE CATALOGO GENERAL DE PRECIOS DE ESTA VENTA
MENENDEZ GRANDA Y CIA.

ALMACENES EL SOL
MONTE 69
TELEFONO M-3498
FRENTE A MARTE Y BELONA

Mañana será en el "Martí" la segunda función del mes para los niños de las escuelas públicas de la Habana

Mañana, sábado 1o. de Febrero, habrá otra función gratuita para los niños de las escuelas públicas, en el teatro «Martí».

Como es sabido estas funciones se ofrecen a los escolares debido a una de las bases que figuran en el contrato celebrado entre la Secretaría de Educación y los concesionarios de dicho coliseo.

Las escuelas que concurrirán mañana serán las siguientes: 22, 104, 14, 52, 53, 86, 27, 15, 16, 68, 2, 6, 65, 24 y 98. Con la función del sábado se completan las dos que cada mes se darán en obsequio a los niños de las escuelas públicas.

INTERESAN LOS MAESTROS EL PAGO DE DOS MESES. — Los maestros de la Provincia de la Habana se han dirigido al Secretario de Educación, pidiendo se les abonen dos mensualidades de las nueve que se les adeudan.

Declaran que los catedráticos ya han cobrado y se encuentran gestionando el apoyo de todos los del interior de la República.

PAGOS EFECTUADOS EN EDUCACION. — Ya se han efectuado los pagos correspondientes al mes de enero a los empleados encargados de la conservación de las Escuelas Normales de la Isla y a los lornaleros de la Secretaría de Educación.

De un momento a otro se pagará al personal temporero que cesó en fecha reciente.

SE INAUGURA UNA ESCUELA Y UN CENTRO ESCOLAR. — El próximo domingo ha de procederse a la inauguración de la escuela rural número diez, mixta, del Término de Bauta.

También el propio domingo se inaugurará el centro escolar «Mesa y Rodríguez», de Marianao.

Tiene este centro ocho aulas y un kindergarten.

En estas construcciones se han invertido $25.000.

OMNIBUS "ISLA DE CUBA"
NUEVO SERVICIO ESPECIAL
Habana - Sta. Clara - Caibarién - Camagüey - Oriente
SALIDAS

5.45 A.M.	Santiago
7.45 A.M.	Caibarién
9.20 A.M.	Santa Clara
2.20 P.M.	Los Arabos
3.45 P.M.	Pedro Betancourt
8.00 P.M.	Caibarién
10½ P.M.	Santiago

Nuestro precios son un 25% menos que los de otras empresas.
Separe su asiento con anticipación, llamando al Teléfono M-3535.

HOY VIERNES A LAS 3 DE LA TARDE
SE PONE A LA VENTA LA REVISTA
Bohemia
LITERATURA
MODAS
MUÑEQUITOS
ACTUALIDAD
MAS DE 80 PAGINAS
10 ¢
PORTADA A TODO COLOR

Una novedad Simmons en mesas de juego

Hará Ud. un gran «slam» luciéndolo a sus amistades en éste moderno juego fabricado por la Simmons. La mesa está cubierta de Zalmite, un producto que no se quema, no se mancha ni se raya. Tiene patas cónicas, sin costuras ni refuerzos, con suficiente espacio para las rodillas; esquinas redondeadas y patas ocultas de facil cierre. Abiertas se conservan firmes y rigidas. Se pueden obtener en colores: verde rojo y negro.

SIMMONS COMPANY
Servicio en todo el Mundo
Camas — Colchones — Studio Couches
Gliders — Cunitas — Bastidores
San Rafael y San Nicolás. M-7044

VIDA MUNDIAL

Por Tiburcio Castañeda

Monsieur Albert Sarraut pudo formar Gobierno el día 24 del actual mes de Enero, en 48 horas después que el Presidente del Gobierno Monsieur Pierre Laval presentó su dimisión

EL nuevo Gabinete y el Sub-Secretariado fueron anunciados y son Presidente y Ministro del Interior, Monsieur Albert Sarraut; Ministro de Estado y Delegado de la Liga de Naciones de Ginebra, Monsieur Joseph Paul Boncourt; Vice Presidente del Gabinete y Justicia Monsieur Ivon Belbos; Ministro de Estado Monsieur Pierre Etienne Flandin; de Hacienda, Monsieur Marcel Regnier; Ministro de la Guerra, Monsieur Félix Morin, de Agricultura, Monsieur Thellier y de las Colonias, Monsieur Stern.

La base de ese Gobierno se dice que es Radical-Sociliasta; pero en realidad tiene dos tendencias, y Monsieur Flandin ha estado en buenas relaciones con Inglaterra que es el centro de la política exterior de Francia.

La segunda figura saliente del Gabinete es la de Monsieur Regnier, del Ministerio de Hacienda. El Gobierno defenderá el «Franco» y mantedrá el oro como moneda.

El Gobierno francés obtendrá su condición de «Central».

El actual Gabinete de Francia tiene la ventaja de que sus Ministros son muy instruídos técnicamente.

Por supuesto que Leon Blum, socialista, permanecerá en la oposición y reunirá sus votos a los de la extrema derecha.

Aunque en la formación de la complexión, el nuevo gabinete francéc, bajo Monsieur Albert Sarriaut, es la lógica producción de la revolución socialista contra Monsieur Laval y se cree obtenga una mayoría en la Cámara de Diputados, la pasión y oposición se ve expresada en gran parte de los periódicos en Francia. También se hace oposición a la presencia en el Gobierno, como miembros del Gabinete a Monsieur Chautemps y a Monsieur Paul Boncour, con la diferencia que atacará la derecha, en vez de la izquierda socialista.

Los Socialistas parecen ser más amistosos con el nuevo Gobierno de lo que se esperaba, quizás porque digan que han celebrado la salida de Monsieur Pierre Laval

Dícese que el actual Gobierno quiere adelantar las Elecciones Generales de Mayo a Marzo, si es que el Gobierno nuevo sobreviva antes de entonces.

El nuevo Gabinete francés es considerado con menos favor que el que le precedió por Italia; y se dice que eso consiste en que las nuevas elecciones de Francia se avecinan.

La crisis francesa en relalidad ha surgido por necesidades económicas y no políticas. El Presupuesto no estaba equilibrado. En tiempo de Laval, la deuda pública aumentaba y había casi diariamente una variación en le valor del Franco, tanto en la misma Francia que en el extranjero.

Francia ha tenido que hacer frente a esa situación en la época de Laval. Y siendo Francia una Nación economizadora, aumentaba el mal con la economía exagerada, sin tomar ninguna medida radical que pudiera ser peligrosa.

En realidad en el pueblo francés como dice Monsieur Philip, en el New York Times del 24 de Enero, tenía que aumentarse el mal, precisamente porque tenían que comer con la moneda plata con que compraban sus alimentos y eso ha sucedido durante los dos últimos años. Dice el New York Times del 26 de Enero actual que se trataba de comer en Francia con el resultado de lo que se economizaba, y era natural que se tratase de obtener una rebaja al comprar víveres de los más baratos.

Cuando el Tesoro Francés en tiempo de Monsieur Laval trató de levantar, por parcelas quince mil millones de francos, en un país en que la renta del 3 por ciento era entonces solo 70 por ciento, en un país en que había desaparecido la moneda billete, significaba la creencia de que la falta de dinero amenazaba, aunque ya se ha visto que el pueblo francés ha realizado casi milagros con sus economías.

Ese Ansiado "Sí",

Nunca Llegará Con Esa Cara
Para tener un cutis suave y aterciopelado, BLANQUEELO Y LIMPIELO con Ungüento, y Jabón Facial BLANCO Y NEGRO

Use Pastillas PENETRO para la tos

Ungüento Cadum para las Erupciones
Es sorprendente el ver con que prontitud el Ungüento Cadum quita y cicatriza las erupciones de la piel. No importan cuáles sean los remedios que haya usado sin obtener beneficio, no tiene por qué desanimarse pues el Ungüento Cadum es distinto a todos los demás remedios. Hace cesar la picazón instantáneamente y empieza a cicatrizar con la primera aplicación. Las enfermedades más obstinadas de la piel, como los granos, úlceras, erupciones, lastimaduras, eczema, urticaria, cortaduras, quemaduras, almorranas de picazón, etc., se alivian prontamente con el Ungüento Cadum.

M.E.C.D. 2016

Desde el mirador de París EL HOMBRE INVISIBLE... YA NO ES UNA UTOPIA

Especial para el DIARIO DE LA MARINA

Un inventor húngaro pretende que ha hecho de la anticipación de Wells una realidad

(REPRODUCCION RESERVADA)

DENTRO de breve plazo, los niños podrán decir a las hadas, con el soberano desprecio de la juventud para quien no está «en el movimiento»:

«Tomad las de Villadiego, pobres brujas: ¡Ya no tenemos necesidad de vosotras! Sin varillas de virtudes ni fórmulas mágicas, logramos efectos mucho más sorprendentes que los vuestros».

¡Y será verdad! La ciencia y más todavía, la técnica, ponen a nuestro alcance todos los sueños de los poetas. Ante nuestros ojos los mitos que atormentan la imaginación del hombre desde el alba de los tiempos se tornan realidades cotidianas, casi banales.

Así es cómo, dentro de poco, podremos introducir en nuestro dedo, sin sorpresa alguna, el anillo de Giges.

El Hombre Invisible ha dado ya sus primeros pasos en un laboratorio.

EN UN HOTEL DEL BARRIO LATINO

El inventor, Stephen Pribil, acaba de desembarcar en Londres, procedente de Budapest. Pero se detuvo antes en París. Fuimos a hacerle visita en un modesto hotel de estudiantes.

Le estrechamos su mano desaparecida ya...

Vimos eclipsarse la nuestra en lo que no era sensible ya a nuestra mirada...

Comprobamos, en fin, que podíamos cambiar con falanges palpables, con dos palmas vivas y perfectamente reales, un invisible apretón de manos.

¿ENGAÑIFA?

No se trata aquí de ningún artificio a la manera de Robert Houdin En las condiciones en que fué realizada la experiencia, no era posible supercheria alguna de ilusionista.

Creemos, pues, poder afirmar que se puede substraer a nuestra vista, en pleno día, cualquier objeto sólido.

No nos pidáis la explicación científica del fenómeno. No sería sorprendente que el propio Pribil ignore todo cuanto pasa bajo la acción de sus rayos desconocidos. O que no lo comprenda en su realidad intrínseca...

«Hago esto... luego aquello... y se produce entonces esto... y aquello...» Tal es con frecuencia la actitud del experimentador honrado y la última palabra de nuestra ciencia sobre muchos hechos.

Pribil no se aparta de esa regla de prudencia. No nos ha dicho ciertamente todo cuanto sabe y... no sabe todo lo referente a la invisibilidad.

En suma, nos limitaremos a relataros lo que vimos—y, sobre todo, lo que dejamos de ver—en un pequeño cuarto del Barrio Latino de París.

UN OSO Y UNA CAJA DE JABON

Stephen Pribil—esbelto mozo de unos treinta años—, dispone en su mesa una cajita laqueada de donde erizan hilos, contactos eléctricos, palancas...

A varios metros de distancia, en otra mesa, el «mago» coloca otra caja transformada en teatro de polichinelas.

En realidad, se trata de una simple caja de jabón, de la cual se le ha quitado uno de los lados, tapizando los otros con un papel rayado con colores vivos.

—Observe y revise bien, nos recomendó el inventor.

Dimos vuelta a la caja en todos sentidos. Golpeamos las débiles tablitas con un índice desconfiado Vanamente. Dicho examen minucioso no nos permitió descubrir la menor huella de artificio o «truco».

Pribil sonríe y pone en comunicación los hilos eléctricos que salen de la caja laqueada a dos interruptores en la parte inferior del guiñol. ¡La experiencia va a comenzar!

En su armario, entre cuadernos, libros y ropa, el inventor toma un oso de felpa azul, un inofensivo personaje con ojos abiertos desmesuradamente como por un incomprensible asombro.

Lo examinamos también con recelo y hasta con cierta aspereza. ¿Será este inocente **Teddy Bear** quien va a engañarnos, a hacerse el cómplice de un falso profeta? Le tiramos las orejtas, le auscultamos, le llevamos cerca de la ventana para verlo mejor a la luz del día. Nada sospechoso descubre el periodista. Conserva su aspecto bonachón y no abandona nada de su dignidad. Es un oso igual a otros diez mil, y capturado al azar en la fauna de las jugueterías.

Sentamos a Teddy en medio del teatrito. Espera con placidez.

No aguardará largo rato. Pribil ha dado vuelta a sus manivelas, bajado sus palancas... Un sordo zumbido se escapa de su caja misteriosa...

Entonces, en su cajita de jabón, en medio de su irrisoria instalación, el oso de felpa azul se evapora paulatinamente.

Se parece en primer lugar a una prueba fotográfica un poco **floue**; luego no es sino una niebla ligera en el centro de la cual brillan los ojos de vidrio. Luego, en fin, sólo queda una perfecta ausencia.

¡EXTRAORDINARIO!

Nos aproximamos. Palpamos esa pura nada, y nuestro tacto nos revela que Teddy está siempre allí con su piel de felpa azul.

Pribil cierra el contacto y he aquí que el animalillo reaparece lentamente, cual una silueta que surgiera de la bruma.

Pero este Teddy Bear, a despecho de su aire apacible y bonachón, bien pudiera haber sido fabricado para representar un papel de... tunante.

Repetimos la experiencia con un objeto al cual Pribil no ha podido materialmente someterlo de antemano a tratamiento alguno.

El periodista deposita su propio sombrero y una caja de fósforos en el guiñol.

El inventor se sienta detrás de su caja. Contacto. Zumbido...

Nuestro fieltro y la caja de cerillas se borran.

Pronto desaparecen **en apariencia**. Permanecen ausentes para nuestra retina y presentes para nuestro tacto.

¡NUESTRA MANO DESAPARECE!

Es entonces cuando, habiendo dejado nuestra diestra algunos segundos más en el interior del guiñol, **la vemos fundirse literalmente en la invisibilidad.**

Blandimos en la caja de jabón una muñeca mutilada en cuyo extremo sentimos, empero, vivir nuestra mano. Nuestros cinco dedos se agitan nerviosamente y... no los vemos. Tomamos nuestro sombrero, tocamos la cajetilla de fósforos. Todos estos gestos son letra para nuestra pupila; todo ello es como si esto no existiera!

Entonces Pribil se levanta, e introduce su mano en el guiñol mágico.

Su mano se ecilpsa en pocos segundos. Ha dejado de ser perceptible y hela aquí que toca la mía, la estrecha...

Para el espectador no prevenido, dos mutilados dejan colgar la extremidad de sus muñones vacíos en una caja, mas Pribil y el periodista saben que, por vez primera, **dos manos se estrechan en lo invisible.**

Momento patético. El instante no deja de tener cierta grandeza. Tal vez acabamos de asistir a una experiencia llamada a revolucionar la humanidad.

GUERRA AEREA

Pribil, como Luis Lumiére en el sótano del **Grand Café** de París, después de la primera velada de Cinematógrafo, no vislumbra todavía las infinitas consecuencias de su descubrimiento.

—Creo—dice modestamente—que mi procedimiento puede cambiar y trastornar el teatro, el cine y la publicidad. No he pensado (ni quiero pensarlo) en las consecuencias de mi hallazgo en el orden militar y social.

—¿No nos dirá usted nada acerca del principio de su «transformador de lo visible a lo invisible»?

—¡Nada! Usted ha podido comprobar que no soy un charlatán. Esto me basta. Debo a los comanditarios ingleses, con los cuales acabo de firmar un contrato, la obligación de no decir absolutamente nada antes que nuestros derechos estén legalmente protegidos.

ESCARAMUZA ENTRE DEUDOR Y ACREEDOR

El boulevard Saint-Michel y su densa muchedumbre nos acogen con la precisión confortante de sus transeúntes y de sus cafés iluminados.

A Dios gracias, ningún ser invisible circula entre tantos hombres visibles, rigurosamente circunscritos en sus volúmenes respectivos, entre sombreros y zapatos.

Empero, no podemos dejar de pensar sin espanto en el día en que algún cañón invisible tirará contra escuadrillas que no se ven, salvas de obuses... tal vez silenciosos.

Nos contemplamos, sin embargo, con inquietud en el espejo de las vitrinas callejeras. Mas nada hace transparentar nuestra reciente metamórfosis.

... Después de su estancia en lo invisible nuestra mano ha vuelto a adquirir toda su consistencia y el acreedor que queríamos evitar ha visto perfectamente que cambiábamos de acera. ¿Por qué no nos acompañaron hasta nuestra casa los rayos protectores del mago Stephen Pribil?...

París, enero de 1936.

La recaudación aduanera de Enero excederá de 2 millones

Con la recaudación de ayer que ascendió a la cantidad de $135,747.31 pasa ya de los dos millones lo recaudado por la Aduana, estimándose que en el presente mes de enero la recaudación total será de dos millones 100 mil pesos.

Su buen gusto y su sentido de la economía esperaban una oportunidad como ésta para reabilitar y embellecer su hogar:

Venta de Ajuares de Casa

la oferta más interesante de cada año en su género. COMPRENDE: Mantelería, Ropa de Cama, Alfombras, Tapicería, Colchones, Almohadas, Toallas, Cojines, Mosquiteros, Uniformes y Delantales de Sirvienta, Uniformes de sirviente y chofer, etc. Apresúrese a aprovecharla. Todos los precios han sido considerablemente rebajados.

PRIMER PISO.

El Encanto

El Departamento Postal servirá a usted cualquiera de los artículos anunciados.

BROMAS Y VERAS

Por Joaquín Aristigueta

La Comisión Nacional del Turismo trabaja (y pasa trabajos, porque no tiene un centavo con que hacer propaganda en el exterior) y nos demuestra, por datos estadísticos, que este mes han venido más de cinco mil turistas de exceso sobre las cifras de igual mes en el año anterior. Y ahora nos anuncia que vendrán turistas aun en verano puesto que habrán excursiones hasta Junio.

Eso, ¡pa que suden!

Para que suden los detractores de la Comisión y para que suden, también, lo suyo, los turistas.

A ver quien discute ahora que la Comisión Nacional del Turismo no ha tomado, eso de atraer turistas, con calor.

Cuando el Ex-Secretario de Estado de Norteamérica dijo, ante la Conferencia Patriótica Femenina pro-Defensa Nacional, que el Presidente se había concertado para la anulación de la Constitución, la banda de música de los marinos, que estaba en el local para amenizar el acto, cogió los instrumentas y se fué con la música a otra parte.

Es lo que diría el Director de la charanga: «Aquí no se dan más notas discordantes que las mías».

Incomprensiones del músico. Porque podía muy bien, en aquel momento, haber hecho una señal de batuta y, con el ruido de la banda no se hubieran oído las desafinaciones del Ex-Secretario.

No comprendió el Director que las palabras de un político de oposición también son música.

El Padre Gutiérrez Lanza dió una conferencia, anteayer, en el Círculo de Amigos de la Cultura Francesa y disertó acerca del Cielo de Cuba.

He aquí un hombre feliz; acaso el único hombre verdaderamente dichoso bajo el cielo de Cuba. Porque es el único que ve la estrellas sin que le pisen, en tanto que los demás las vemos a pisotones.

Y todo, porque el Padre Gutiérrez Lanza ve las estrellas por elevarse y los demás las vemos por aupamos, que no es lo mismo.

Hitler sigue en sus trece. Acaba de declarar el Ministro Frank: «Los judíos que han venido a vivir entre nosotros han demostrado su gratitud introduciendo la peste en nuestra vida espiritual».

Sin embargo, se ve cierta cortesía en esta actitud, porque Alemania insiste en la expulsión de los judíos, pero acepta las judías.

Se conoce que a Hitler no le caen mal las judías, que si no...

Una explosión de dinamita causó extragos en la casa donde nació Heredia, el gran poeta cubano cantor del Niágara, en Santiago de Cuba. Y, como en ella está istalada la Academia de Bellas Artes, no sabemos si los dinamiteros han querido protestar del canto al Niágara con esa catarata de barbarie o de las Bellas Artes con tan malas artes.

De todos modos, los «bomberos» han logrado su propósito de manifestarse.

Pero no contaban con que la reacción pública tendría más fuerza expansiva: porque son más fuertes las explosiones de indignación que las de dinamita.

«Un hombre muerto y dos más heridos, por dos desconocidos que vestían las ropas de la Guardia Rurla».

Pues, vaya una sorpresa, cuando se enteren en París: Porque ahora resulta que son dos, los «soldados desconocidos».

Al ingeniero Sr. Pedro R. Irizar le han robado su automóvil número 9580 que aprecia en 300 pesos.

Nos figuramos al ingeniero robado ante la Policía, haciendo su denuncia. Con esa voz tan característica, un poco nasal, del niño que lee los números premiados en la Lotería, habrá dicho:

—«El nueve mil quinientos ochenta; en trescientos peeesos»

Ya está a la venta el abono, para una breve temporada de la eminente actriz Margarita Xirgu. Con ella viene, como Director, Ribas Cherif, escritor insigne y remozador del Teatro Español.

El paso de la Xirgu por la Habana es un acontecimiento excepcional y cada una de sus noches debe ser, para nuestra obligación cultural y social, algo así como un acto solemne al que debemos asistir con la unción de los devotos.

Cada noche de la Xirgu en la Habana será una manifestación de nuestra más alta cultura («nuestra», de todos) y no se podrá estar ausente, sin impedimentos materiales, más que por la confesión de una inferioridad mental y espiritual.

En breve estará la Xirgu en la Habana y la Habana deberá estar con la Xirgu.

Sensacional oferta de

Cortes Retazos

HOY Y MANANA

Planta baja

El Encanto

M.E.C.D. 2016

9A SECCION

TELEFONOS
Quejas M-7911
A. Clasificados . M-7915

DIARIO DE LA MARINA

TELEFONOS
Dirección A-3277
Jefe de Redacción M-1287
Sección de Sports M-7912

9A SECCION

AÑO CIV — EL PERIODICO MAS ANTIGUO DE CUBA — LA HABANA, VIERNES, 31 DE ENERO DE 1936 — ACOGIDO A LA FRANQUICIA POSTAL — PAGINA TRECE

LA ACTUALIDAD

ESPIRITU NACIONAL

Por LEON ICHASO

EL Centro Filial de la Confederación Española de Derechas Autónomas (la CEDA), constituida en la Habana, ha publicado, cumpliendo lo prometido, una revista que será el vocero de sus altos y salvadores principios. Se llama «Patria», nombre más significativo que nunca en estos tiempos en que a las izquierdas más o menos directamente relacionadas con la Tercera Internacional, les da por desdeñarla y menospreciarla.

En su primer número hemos escrito con el título «Espíritu Nacional» el artículo siguiente:

Ya los del Centro Filial de la Ceda cuentan con la ansiada y proyectada publicación. Modesta, muy modesta nuestra tribuna. Pero desde ella podemos desahogar siquiera algo del encendido fervor, de la entrañable devoción que sentimos hacia aquellos que ante una España acosada y acorralada con el más estrecho sectarismo; ante una España arruinada en su espíritu y en su hacienda; ante una España vilipendiada y ultrajada en sus más sagrados ideales e intangibles derechos; ante una España puesta en mortal peligro de convertirse en triste colonia y en paria de una dictadura exótica, se irguieron para dar un alto valeroso e incontrastable contra los invasores de dentro, empujados por los invasores de fuera.

Desde esta tribuna podemos ponernos en contacto no sólo con los españoles que a nuestro Centro pertenecen, sino también con todos los de la isla y aún con todos los de la América española, para unirlos compactamente contra el enemigo común, que se revuelve y se retuerce de nuevo, en una vigorosa cruzada semejante a la del invencible jefe de la Ceda y a la de los caudillos que la secundan.

Hemos de decir y repetir desde esta tribuna a todos los españoles inmigrantes que, pues el patriotismo se acrisóla y acendra con la distancia, no caben en ellos la indiferencia y la inercia cuando se trata, no de que se encarame en el poder éste o aquel partido, sino de evitar que en España desaparezcan todos los partidos, todos los organismos y todas las instituciones, y de que se extingan todos los hálitos de su personalidad.

Se trata de que España subsista, pese a los tozudos ahincos de cuantos se empeñan en exterminarla. Y el deber de impedirlo a toda costa atañe lo mismo a los españoles de aquí que a los españoles de allá.

A esta santa unión y cohesión los llama el Centro Filial de la Ceda. No gusta éste de patrioterías y españolerías de chinchín, de golpes de pecho, de marcha de Cádiz y de tambor de Granaderos. Ese es el único usufructo de cuantos tienen que hinchar y forzar el sentimiento, porque no sienten de veras a España. Quiere el Centro Filial de la Ceda un españolismo efectivo y activo; un españolismo que sepa indignarse y reaccionar reciamente contra cuantos quieran adulterar y tergiversar las esencias de España; contra cuantos trabajen por envilecerla y degradarla; contra cuantos la difamen y la denigren.

Pide, en resumen, el Centro Filial de la Ceda a los españoles de Cuba y de América una labor como la que realiza Gil Robles desde que inició su salvadora y providencial campaña para crear la Confederación Española de Derechas Autónomas, que había de ser el más poderoso y el más incontrastable baluarte de la patria.

Este espíritu de alto nacionalismo y hondo españolismo entre todo el pensamiento, toda la actuación y toda la obra de Gil Robles en la Ceda, como lo ha dicho él repetidas veces, no nació de un movimiento partidarista, sino nacional. No es un partido, sino una agrupación que defiende ante todo y sobre todo los supremos intereses de España. Ninguna ambición bastarda, ningún hábito de megalomanía, ningún ansia desapoderada del poder por el poder impulsaron al jefe de la Ceda a emprender su triunfadora cruzada. No hay en toda ella un acto, un acuerdo, uno expresión que indique mezquindad y exclusividad partidaristas y personales. No ha dado un paso ni ha tomado una determinación sin que haya llevado su mirada puesta en el bienestar y en la paz de España.

De aquí, todo el sacrificio y toda la abnegación con que a pesar de las ensañadas persecuciones, las opresiones, los desmanes y los atropellos que bajo el bienio socialazañista cayeron sobre él y sobre los suyos, se mantuvo sereno e inconmovible dentro de la legalidad. De aquí, el que a pesar de la abrumadora victoria con que derrotó a los socialistas y a sus afines los azañistas en las últimas elecciones parlamentarias y a pesar de la mayoría que sobre todos los grupos obtuvo en el Parlamento, se abstuviese de exigir participación en el gobierno, hasta que ante las amenazas de la revolución, vió que los intereses nacionales demandaban su cooperación en el poder. De aquí, que, aun tras la inconcebible injusticia, contraria a toda democracia y a los fueros parlamentarios, con que a pesar de esta mayoría y de la fecundísima y transcendente labor que realizó durante el gobierno, lo excluyeron de él brusca y ásperamente, persistiese todavía dentro de la misma legalidad.

Este espíritu nacional y español es el que inspiró a Gil Robles el patriótico y evangélico llamamiento a la paz que, como algo digno de ser detenidamente meditado, hemos transcripto en página preferente. No pide esta paz sólo a los suyos y para los suyos, sino a todos los españoles y para todos los españoles. Una paz cristiana, semejante a aquella que brindaban a todos los hombres de buena voluntad los celestes mensajeros en torno de la cueva de Belén. Paz a los obreros y para los obreros, tan intoxicados por el marxismo, de aquellos odios con que los azuza a la guerra sin cuartel y sin tregua contra los de las demás clases. Paz a las clases conservadoras y para las clases conservadoras. No pueden gozarla si no piensan más que en lo que ellos poseen y puedan poseer, sin tener en cuenta la indigencia y la miseria de los que carecen de todo. No hay paz ni puede haberla para los que con un egoísmo antisocial y antihumano explotan el trabajo, que es el solo patriotismo y la sola personalidad del obrero. Si el patrono quiere que le respeten su propiedad, ha de respetar él también el trabajo del obrero, que es su única propiedad.

Paz a las regiones y para las regiones, tan beneméritas de la patria común con la hermosa y fecunda variedad que lejos de romper la unidad nacional, la vigoriza con sus esfuerzos propios y con su sangre propia. Tampoco disfrutarán de esta paz aquellas regiones que, empeñándose en destruir la armonía entre la unidad y la variedad de España, pretenden desgarrarla con tanto detrimento de ella como de la nación.

Paz, asimismo, a los partidos y para los partidos. Ellos se constituyen con el objeto de interpretar los verdaderos latidos de un pueblo. Pero si los contrahacen y los desfiguran, si se apartan del tronco nacional y buscan únicamente su nutrición y su engorde a expensas de ese tronco, traerán forzosamente consigo la agitación, la perturbación y la guerra civil.

Para conseguir esa paz es para lo que la Ceda quiere subir al poder por sí misma y consigo misma. Ya se ha visto cuán lejos estuvieron de dar esa paz a España los del bienio, entregados a los socialistas; los que hicieron una constitución para sólo un grupo de españoles, que eran los menos españoles; los que hostigaron a la inmensa mayoría del pueblo español por el único delito de que no pensaba como ellos. No habrá paz en España mientras los hombres del poder estén divorciados de la voluntad popular y no sientan ni piensen en español.

Todas esas doctrinas tan sanas y tan hondas del jefe de la Ceda son nuestras doctrinas. Ellas son las que con infatigable apostolado ha de predicar esta revista. Ellas son las que por España y para España han de constituir su sagrado evangelio.

ESTUDIA EL GOBIERNO ESPAÑOL LA MANERA DE PODER APLAZAR LAS ELECCIONES

ZAMORA, CORDOBA, C. REAL Y LUGO BAJO GRANDES TORMENTAS

El tren correo de Madrid descarriló ayer cerca de Peñarroya cuando las aguas arrastraron fuera al frenador

En Guadiamar, Sevilla, se soltaron los toros, manteniendo el pánico en la población hasta que unos fueron muertos y otros encerrados por la Guardia Civil, tras dura brega

MADRID, enero 30. (AP.)—Las tormentas que están descargando sobre Zamora, principalmente sobre las provincias occidentales, han ocasionado graves daños en toda la península. Los daños más importantes registráronse en las provincias de Zamora, Córdoba, Ciudad Real y Lugo.

El tren correo de Madrid descarriló cerca de Peñarroya, al ser arrastrado por las aguas el frenador.

En Palacios del Pan, al desbordarse el Duero sobre la campiña, arrastró un puente, que derribó tres casas. El río sigue creciendo.

En Lugo, los trenes se demoran mucho debido a las copiosas nevadas de La Gestosa.

En Guadiamar, Sevilla, los toros se soltaron en la población, que se mantuvo bajo el terror de los cornúpetos hasta que la Guardia Civil logró meterlos en los corrales, tras de haber matado unos cuantos.

LLEVARAN EN AVION A INGLATERRA LOS RESTOS DE LA AVIADORA MALCOLM

VALENCIA, enero 30. (P.)—Llegó un avión bimotor con cuatro pilotos civiles ingleses para llevar a Inglaterra el cadáver de Elizabeth Malcolm, joven aviadora inglesa que se estrelló el día 23, al intentar arrancar en el aeropuerto local con mucha carga, con rumbo a Marruecos.

REINSTALADOS LOS CONCEJALES DESTITUIDOS EN 1931

ALICANTE, enero 30. (AP.)—Los concejales electos el 12 de abril de 1931 y posteriormente destituídos de sus puestos, fueron reinstalados hoy en sus cargos. Una gran multitud que se congregó frente a la Casa Consistorial los vitoreó repetidamente. El alcalde manifestó que los obreros municipales que fueron declarados cesantes a consecuencia de la revolución de Octubre, serán reintegrados a sus cargos.

LOS RADICALES DARAN EL DOMINGO UN MITIN EN BARCELONA

BARCELOA, enero 30. (WP.)—El Partido Radical ha acordado iniciar la campaña electoral en pro de la candidatura del frente catalán con un mitin que tendrá lugar el domingo próximo en el teatro Olimpia de esta ciudad, en el cual hará uso de la palabra el señor Lerroux.

España apta para gran democracia, dice el Sr. Portela

El Gobierno, decidido a que unas minorías desmandadas no perturben la vida nacional

MADRID, enero 30. (SE.)—El señor Portela recibió a los periodistas en la Presidensia, haciéndoles las siguientes manifestaciones:

—Pocas novedades que no sepan ustedes, porque el Telégrafo lo que trae a Gobernación lo lleva a las Redacciones de los periódicos.

—Veo—agregó—que se ha discutido el derecho del Gobierno a hacer nombramientos o traslados durante el período electoral.

Recordaré a los que hablan de esto que lean la ley, para tener en cuenta que estos movimientos pueden hacerse con justa causa, siempre que se publiquen en la «Gaceta» o en los «Boletines Oficiales», ya afecten a la Administración general o a la provincial. Es tan claro el precepto, que el discutirlo envuelve o desconocerlo o emplear la mala fe.

He leído también que al desatarse las pasiones con motivo de la vuelta a la normalidad constitucional, han reaparecido las agresiones contra vendedores de periódicos de esta o aquella tendencia.

Se pondrá mano en ello para evitarlo, reprimiendo severamente los excesos de este orden o cualquiera otro, como es política firme del Gobierno.

Poco a poco se irán calmando los ánimos y cesará el desbordamiento de las aguas, porque, al fin y al cabo, en esta gran batalla de las elecciones lo que, ante todo, ha de decidirse, y a este respecto lo que al orden público y al Gobierno interesa, es saber, como dice el «Times», si España tiene condiciones o no para ser considerada como una democracia europea.

La confianza del Gobierno en este aspecto es absoluta. Nuestro país es apto para ser una gran democracia, y quiere serlo, y el Gobierno está dispuesto a no consentir que unas minorías desmandadas perturben la vida nacional y el ejercicio de la democracia.

Imponen multas a los alarmistas en la capital astur

Las expediciones de niños huérfanos de la revolución se hacen con fin político

OVIEDO, enero 30. (SE.)—El gobernador recibió a los periodistas y comentó la propaganda electoral, de la que dijo que le había producido gran satisfacción, porque había transcurrido sin incidentes.

Sólo ha habido uno—añadió—, en la calle de Uría, donde un grupo de individuos produjo alguna alarma porque iban entonando a grandes voces determinado himno.

El comandante de Asalto señor Caballero, que precisamente estaba conmigo en un café, intervino y ordenó la detención de los alarmistas, a los que se les ha impuesto 250 pesetas de multa.

Continuó diciendo el gobernador de Oviedo que será inexorable con los que perturben el orden, por cualquier procedimiento; pero sobre todo por el procedimiento de ademanes y ostentación de camisetas.

Uno de los informadores interrogó al gobernador sobre lo ocurrido con los huérfanos de una expedición que salía para Madrid.

El gobernador contestó que, según noticias de la Guardia civil, lo ocurrido fué que unos grupos dieron unos gritos subversivos.

Ahora bien—añadió—tengo que decir algo respecto a estas expediciones de huérfanos de Asturias, y es que pienso proponer al Gobierno que no se permita la salida de ninguna de estas expediciones sin que estos actos se hallen controlados por la Junta de Protección a la Infancia, pues hay que evitar que, con el pretexto de la caridad, se levante una bandera partidista y se les enseñe a los muchachos el grito de «U. H. P.», que lanzaban los revolucionarios de octubre, pues lo que hay que hacer es obra de paz.

CUIDADO CON LAS IMITACIONES

TOS
CATARROS
BRONQUITIS

Solución Pautauberge

DE VENTA EN TODAS LAS FARMACIAS
DISTRIBUIDORES
E. ROELANDTS e HIJOS, S. A.
Presidente Zayas No. 20. Tel. M-2911. HABANA

Una emisión de sellos conmemorará el XL aniversario de la Asociación de la Prensa

Próximamente se pondrá en circulación la serie conmemorativa del XL aniversario de la fundación de la Asociación de la Prensa, de Madrid, emisión que los aficionados esperan con tanto interés. En la presente composición pueden verse reproducidos los ejemplares que ha de formar dicha emisión.

«LA ESPAÑA DE HOY»

Un golpe maestro de Gil Robles o la crisis del primer gobierno de Portela

Por MANUEL AZNAR

La crisis última, o mejor dicho, la penúltima —son ya tantas que pierde uno la cuenta— se produjo contra el partido de «Acción Popular» y contra su cabeza visible, Don José María Gil Robles. Se creía llegado el momento de ensayar un período de pacificación de los espíritus. El Poder público tenía que dejar de ser beligerante para convertirse en juez de campo, en árbitro de las contiendas entre las diversas fuerzas políticas.

Pareció que la primera condición de la paz era la salida del señor Gil Robles del Ministerio presidido por el Sr. Chapaprieta con el Sr. Gil Robles que ocupaba la cartera de Guerra, habían de salir, igualmente, los otros ministros de la Ceda, que desempeñaban las carteras de Obras Públicas y Justicia.

Así en efecto, se tramitó la crisis. Luchó la derecha contra esa solución, reclamando todo el poder para ella, en vista de su fuerza parlamentaria. Pero, después de muchas idas y venidas que en otro artículo examinaremos, vinose a la conclusión de que había de constituirse un nuevo Gabinete en el cual quedara sin representación el populismo.

Ahora bien: había que contar con determinados elementos aliados de Gil Robles, tales como el partido agrario, el radical y la Lliga regionalista. Estos tres partidos, con una absoluta falta de sentido político, prestaron su colaboración al señor Portela Valladares, encargado de formar Gobierno, y abandonaron al señor Gil Robles.

¿Para qué quisieron más los hombres de «Acción Popular? Nada tan interesante en los pueblos de nuestra raza como saber presentarse, en ocasiones, a título de víctima. La inclinación sentimental de la masa prefiere a los hombres a quienes considera atropellados. Es el caso que Gil Robles, excluído de toda participación en el Poder, se lanzó a la predicación, organizó inmediatamente varios mitines, y como su poder de sugestión, de agitación, diríamos, es enorme, levantó presión en muy pocos días, rescatando todas las organizaciones y todos los votos que el ejercicio del Poder podía haberle restado.

La impresión de fuerza que Gil Robles ha dado en Madrid, en Valladolid, en Trujillo, en Plasencia, en Cáceres y en Barcelona es muy grande.

Una vez en contacto con la masa, y seguro ya del terreno que pisaba, lanzó sobre sus antiguos aliados, un ultimatum decisivo. «Acción Popular» —les dijo— no admitirá coaliciones electorales con vosotros mientras figuréis en el Gobierno Portela. No podéis contar con nuestra ayuda; antes bien, estad seguros de nuestra implacable hostilidad.

Al propio tiempo, y para subrayar mejor esa actitud, los diputados cedistas de Asturias dirigieron a Don Melquiades Alvarez una carta abierta. En esa corta le conminaban a marcharse del Gobierno, en el que estaba representado por el médico de Oviedo Don Alfredo Martínez. En caso contrario, repudiaban desde ahora la alianza de cedistas y melquiadistas para las elecciones asturianas, lo cual supondría el triunfo arrollador de las candidaturas socialistas y comunistas.

Desde que se publicó el ultimatum de «Acción Popular» a sus antiguos aliados y la carta de los populistas asturianos a Don Melquiades Alvarez, se pudo asegurar que el Gobierno habría de caer rápidamente. ¿Cómo iban a resistir semejante embestida los partidos agrario y liberal—demócrata?

La crisis llegó, en efecto, a plazo fijo; no exactamente como creíamos todos que se produciría, pero en términos tales que no podían los ex-aliados vivir por más tiempo apartados de Gil Robles y de sus organizaciones.

¡Qué crisis, lector amigo! Qué tremenda crisis! Ya la comentaremos en otra crónica.

¿Hacia donde se inclinaría la confianza presidencial? ¿Tomaría el rumbo de las derechas? ¿Caería del lado de las izquierdas? ¿Lucharía por formar un Gabinete centrista, teóricamente equidistante de las dos fuerzas principales? Esta fué la solución. Fueron ratificados los poderes a Don Manuel Portela Valladares. Buscó este, en el acto, la colaboración de Don Miguel Maura, sin encontrarla. El jefe del partido republicano-conservador adujo razones de peso para negarse a colaborar en el Gobierno. Entonces, se dirigieron los esfuerzos del Presidente del Consejo hacia un grupo de hombres sin representación de partidos y —según la nota oficiosa del Jefe del Estado— con muy pequeños intereses electorales.

La misión del Gobierno —se nos ha dicho— no puede ser la insensata de ganar unas elecciones. Tiene bastante con presidirlas imparcialmente. Claro está que, al propio tiempo, ese Gobierno representa una política de moderación, e invita a todos los ciudadanos que no tengan su conciencia sometida a la disciplina de los partidos combatientes, a considerar la conveniencia de votar por las candidaturas representativas de la pacificación y de la cordialidad.

Como doctrina, esto está muy bien. La aplicación de esas ideas al orden práctico ha de ofrecer notorias dificultades. Las derechas han salido del Poder muy heridas. No parecen, hoy por hoy, muy dispuestas, a perdonar lo que consideran como máxima injusticia e insuperable agravio. El tono de sus primeras propagandas electorales equivale al dó de pecho. Claro está que todavía no se ha publicado el decreto de disolución de las Cortes ni el de convocatoria de elecciones: probablemente no vendrá ese suceso hasta el día 30 del mes de Enero próximo. De aquí a entonces, quizá sea posible suavizar algunas asperezas: si no sucede así, la suerte de las candidaturas del Gobierno está echada de antemano; podemos augurar su fracaso completo: los votantes españoles se inclinarán en masa, bien por las listas que presente la derecha, bien por las de la coalición de socialistas y republicanos de izquierda.

Lo cual, mírese como se quiera, constituirá un desastre para España. De tal lucha no nacerá sino un Parlamento mucho más ingobernable que el pasado. Solo la existencia de un fuerte núcleo centrista, que sirva de rompeolas, tanto a los embates derechistas como a las embestidas del izquierdismo, haría posibles Gobiernos centro derecha o centro izquierda, según lo requirieran las circunstancias de España.

Pero, ¿cabrá formar ese núcleo centrista? ¿Hay en estos momentos la suficiente serenidad para comprender las ventajas de su formación? ¿O harán los españoles oídos sordos al clamor de la paz civil?

El Gobierno, presidido por el señor Portela Valladares, hombre indiscutiblemente sagaz y con gran espíritu de elector, se dispone a iniciar negociaciones a su derecha y a su izquierda. Sabemos que no ha de omitir esfuerzos. No estamos tan seguros de que el éxito los corone.

Gran parte de los resultados van a depender de la actitud de los populistas, o sea de la CEDA. Si esta se inclina a una alianza electoral, solemne y pública, con las fuerzas monárquicas, habrá que irse acostumbrando a perder toda esperanza de pacificación. Si, en cambio, como algunos síntomas permiten inferir, se va a un pacto o a una serie de pactos entre la CEDA y algunos grupos representativos del moderantismo republicano, no es excesiva la esperanza de reunir un Parlamento capaz de gobernar fructíferamente a España durante los años venideros.

Queda un mes para que sepamos a qué atenernos: durante ese mes vamos a vivir los españoles horas de verdadera fiebre.

Y después, a quien Dios se la dé, San Pedro se la bendiga. Las elecciones futuras, aunque nadie se atreva a decirlo muy claramente, pueden plantear un problema de régimen.

Madrid 31 de Diciembre de 1931.

SUSCRIBASE Y ANUNCIESE EN EL «DIARIO DE LA MARINA»

El Departamento de Seguridad trata de crear un cuerpo de policía con mujeres, por estimarlo muy necesario

Aunque el Gobierno del señor Portela Valladares desmintió los propósitos que se le atribuyen de posponer la fecha de las elecciones, los principales periódicos así lo afirman

MADRID, enero 30. (AP). — En los centros políticos circulaba hoy con persistencia el rumor de que el Gobierno del primer Ministro Portela Valladares, abriga el propósito de posponer las elecciones generales hasta el primero de marzo a fin de que los distintos partidos puedan organizar mejor su propaganda.

Estos rumores, que no cesaron de circular durante el día, fueron confirmados extraoficialmente por el periódico derechista «YA» el cual en su edición de esta noche dice que el sábado se discutirá en consejo de ministros la conveniencia de la posposición de las elecciones desde el 16 de febrero en que deben celebrarse de acuerdo con el decreto que las convoca hasta el primero de marzo.

Se tiene entendido que algunos ministros recomiendan un aplazamiento de dos semanas por creer que el tiempo que falta hasta la fecha de las elecciones es insuficiente para preparar la campaña.

El primer Ministro señor Portela Valladares manifestó, sin embargo, esta noche, que los rumores y la noticia del periódico «YA», carecen de fundamento, pues el Gobierno no ha pensado en ningún momento en variar la fecha que se ha escogido para la celebración de las elecciones.

De acuerdo con la Constitución, las elecciones deberán celebrarse en cualquier tiempo dentro de los sesenta días siguientes a la disolución de las Cortes, y éstas fueron disueltas por decreto del Presidente de la República el siete de enero.

Otros periódicos de la noche, entre ellos el izquierdista «La Voz» y el monárquico «La Epoca» dicen que el asunto de la posposición de las elecciones se trató hoy informalmente en consejo de ministros a pesar de las declaraciones que ha hecho Portela Valladares, en contrario.

Dícese que el Gobierno está dispuesto a estudiar el aplazamiento de las elecciones en el caso de que un suficiente número de jefes de Partido lo soliciten» y el periódico «La Voz» que da esta noticia agrega que un Ministro, cuyo nombre se reserva, le ha manifestado que el Gobierno ha recibido muchas peticiones, siendo «significativo que la mayoría de ellas proceda del campo derechista».

Mientras tanto, el Gobierno ha dictado una orden prohibiendo toda clase de manifestaciones tanto después como antes de las elecciones.

El departamento de Seguridad Pública, dice que estudia la creación de un cuerpo de policía femenino, encargado de registrar a las mujeres que lleven cestas y paquetes sospechosos, pues se «sabe que existen mujeres a las cuales se ha dado la misión de llevar armas, y el departamento tropieza actualmente con la dificultad de que no puede registrarlas. Un cuerpo de policía femenina sería valioso».

El jefe de los radicales, señor Lerroux, manifestó hoy a los periodistas que cree que las derechas triunfarán en las elecciones próximas y que los radicales llevarán al Congreso de sesenta a setenta diputados. Agregó que no espera que las próximas Cortes tengan larga vida».

Lerroux se presenta candidato por Barcelona.

SEIS PERSONAS HERIDAS EN UN ACCIDENTE

MALAGA, enero 30. (SE.)—Se ha registrado un grave accidente de automóvil en la carretera de El Colmenar, a consecuencia del cual han resultado gravemente heridas seis personas.

En ocasión en que se dirigía a dicha ciudad un autobús de viajeros de esta matrícula, se rompió la dirección del vehículo cuando éste llegaba al kilómetro 210 de la carretera de El Colmenar.

Fueron extraídos de entre los restos del coche Emilio Arjona Jiménez, de cincuenta y nueve años, natural de Archidona; Juan Bonilla Godoy, de El Colmenar, de cincuenta años; Eugenio Aguilar Aguilar, de veinticinco años; Diego Fernández Torres, de cincuenta y dos, natural de Málaga; Joaquín Pino Carner, de treinta y ocho años, y Marta Arjona Ropero, de cuarenta y siete.

En diez millones de pesetas se han calculado, por ahora, los daños que los temporales causaron en España

En la provincia de Avila se calcula que las pérdidas a la agricultura suben a cinco millones y a tres en las Islas Canarias. Ocurren nuevos y graves disturbios estudiantiles

MADRID, enero 30. (SE.).—Informes de todo el país coinciden en estimar en una cifra elevadísima ya el total de las pérdidas ocasionadas por los temporales e inundaciones que han azotado la zona centro y norte de España. En estos momentos se calcula que las pérdidas están muy próximas a los diez millones de pesetas, por diferentes conceptos.

Las desgracias personales ocasionadas por la perturbación meteorológica, también siguen aumentando. De Canarias dan noticias de la muerte de una joven de dieciocho años en el pueblo de Santa Brígida, aplastada al derrumbarse sobre ella un gran árbol desenraizado y arrojado a distancia considerable por el vendaval.

Casi en la totalidad de lterritorio español ha estado lloviendo torrencialmente y sin exceptuar un solo día desde hace tres semanas. En los últimos días, el temporal tomó la forma de violentas tempestades en muchas zonas de las provincias de Salamanca, Avila, Burgos, Zamora, Jaén y en las Canarias, dando por resultado las enormes inundaciones y crecidas de ríos que han causado los destrozos que ahora empiezan a comprobarse.

Sólo en la provincia de Avila se calculan las pérdidas para la agricultura en cinco millones de pesetas. En las Canarias se estiman en tres millones. Muchos pueblos de la provincia de Avila están incomunicados y sus calles y caminos destrozados por deslaves muy extensos ocasionados por las lluvias. Los campos han sido barridos, desapareciendo en grandes sectores enteramente cuanto se había sembrado.

El campo de fútbol de Arenas de San Pedro, provincia de Salamanca, presentaba el aspecto de un verdadero lago. En otro pueblo, Candeleda, la mayor parte del caserío está inundado, habiéndose ya desplomado bastantes casas, entre ellas el cuartel de la Guardia Civil. Los agricultores han perdido sus cosechas y están arruinados.

Los alcaldes de pueblos y aldeas han telegrafiado al Ministerio de Gobernación requiriendo, urgentemente, ayuda del Gobierno.

De Tenerife se pinta la situación como muy crítica. El huracán ha destrozado millares de platanares en la parte baja de las Islas. Las carreteras y caminos vecinales están intransitables. Un enorme árbol fué desenraizado por el viento y cayó en la plaza del pueblo de Victoria, sin causar daños personales a nadie, por fortuna. El Gobernador civil ha ordenado que cuadrillas de obreros empiecen en seguida a desembarazar los caminos de los obstáculos arrojados por el viento y la lluvia.

TERMINARA LOS DISTURBIOS

MADRID, enero 30. (SE).—Los disturbios estudiantiles han continuado estos días, aunque el Ministro de Instrucción Pública, señor Villalobos, anunció que se podía dar por segura la «normalización de la vida universitaria». El Ministro agregó que tanto los escolares como sus padres y encargados, habían empezado a reaccionar contra la «maniobra política» que representaban las numerosas escuelas, institutos y universidades en las cuales se habían producido paros y huelgas.

Estas están, principalmente, manteniadas por estudiantes de ideas políticas monárquicas o tradicionalistas, cuyos disturbios provocaron la suspensión general de clases en muchos centros docentes.

Ultimamente se produjeron nuevos incidentes y manifestaciones en Cádiz, Oviedo, Ciudad Real, Torrelavega, San Sebastián, Santiago, La Coruña, Madrid y Burgos.

Las universidades de Valladolid y de Sevilla reanudaron sus actividades aunque por continuar los estudiantes en huelga no pudieron celebrarse clases en ninguna Facultad.

En varias ciudades, los guardias de Asalto tuvieron que intervenir para poner fin a las manifestaciones organizadas por los escolares en protesta contra las demandas de autonomía de su Universidad que hacen los de la de Barcelona.

En la Facultad de Medicina de Madrid se produjeron incidentes que terminaron con la fuerza pública disparando contra los estudiantes que se habían encerrado en el edificio de San Carlos en que se halla instalada la Facultad. Los guardias dispararon sus revólvers con cápsulas sin bala también cuando los alumnos de la Facultad de Farmacia trataron de agredir al decano de la misma.

En la Facultad de Medicina de La Coruña estalló un petardo y los estudiantes realizaron una demostración ante la Escuela Normal, contra la cual arrojaron piedras los manifestantes al negarse las autoridades de aquel centro a la clausura del mismo.

Los estudiantes fascistas y antifascistas de la Universidad de Santiago chocaron violentamente, resultando cuatro heridos. En San Sebastián, los estudiantes católicos y fascistas declararon la huelga en el Instituto de Segunda Enseñanza, produciendo disturbios. A consecuencia de ellos, la policía aprehendió a cuatro escolares, el mayor de los cuales tiene veinte años de edad.

EL DESBORDAMIENTO DEL PANTANO DE CIJARA

ALMADEN, enero 30. (SE.)—Los destrozos causados por el temporal en la zona del pantano de Cijara han sido de consideración en los pueblos de Agudo, Comarejo y Ciruela, donde han sido destruídas muchas viviendas.

Donde mayores fueron los daños ha sido en el pueblo de Herrera del Duque.

En el barrio conocido por Riveruela, se han derrumbado cuatro casas.

Las turbinas hidráulicas han sufrido grandes deterioros, y el pueblo permanece a oscuras.

La comunicación telefónica es deficiente, por estar los hilos averiados y los postes en el suelo.

En el pantano de Cijara han pasado por el embalse durante la crecida dos mil metros cúbicos de agua por segundo. Esta avenida ha sobrepasado en dos metros el nivel máximo, precipitando aproximadamente unos diez mil metros cúbicos de materiales en el cuenco de cemento de la presa.

Posteriormente las aguas han subido cinco metros y medio de su nivel corriente.

En Logrosan, un alud de tres mil metros cúbicos de tierra destruyó la hornillera.

Está hundido un puente de madera por el que pasaban las vías de un ferrocarril. Las aguas destrozan las vías y terraplenes.

El número de obreros que trabajan en el pantano es de 450.

Como en todas las inundaciones, también aquí ha habido una nota dramática, sin que haya culminado en verdadera tragedia. Anoche los choferes de Castilblanco, llamados así por haber sido avisados por obreros de dicho suelo, fueron víctimas del desbordamiento, logrando salvarse con auxilios que les prestaron siete hombres cuando estaban a punto de perecer.

DESDE ESPAÑA

Cablegramas por correo

Por C. CABAL

La sustancia de un refrán.

Sin duda que vosotros os decíais con muchísimo criterio:

Pero, hombre, sí que es extraño...! Cómo no habrá elecciones en España, con lo bonitas que son...!

Bueno, pues ya están ahí.

El 16 de Febrero—y para que se afirme la República con toda seguridad—tendremos elecciones otra vez.

Un gesto de Su Excelencia...! Entres las elecciones y la CEDA, él, claro, las elecciones...!

No falta quien le murmure... No falta quien le condene... No falta quien le llame tal y cual...

Y puede ser, puede ser...! A lo mejor Su Excelencia aún no tiene experiencia para el cargo.

Pero es que Alcalá Zamora no se hizo en una hora...!

Un candidato seguro.

De todos modos, ahí están...! Y ahí se están preparando a toda prisa los candidatos de siempre, a ver quiénes se llevan las pesetas.

Entre ellos, no hay que decirlo! Entre ellos, Pachu el Bandullu, prestigio socialista «cien por cien», que en cuanto llegue al Gobierno piensa hacer una Jauja del país.

Ah, cómo, y llegará, no va a llegar...!

El acta de diputado, por lo pronto, no habrá quien se la quite, con los méritos que tiene.

A ver, Pachu el Bandullu, pues no es nadie...! Yo le oí describir un monumento en una ocasión famosa, y a ver Pachu el Bandullu si habla o no...!

—De lejos, parecía mármol—contaba Pachu misteriosamente. —De cerca parecía estruco... Y se acercaba uno y lo tocaba, y ni mármol ni estruco: era parea...!

Otro candidato fijo.

Otro candidato fijo que se llevará los votos en casi fabulosa cantidad, será Doña Matilde de la Torre, que es otro de los prestigios de mayor experiencia y más volumen del socialismo español.

Anda, pues que no habrá votos para Doña Matilde de la Torre, con lo que acaba de hacer...!

Lo que acaba de hacer fué cosa grande...!

—En Oviedo—denunció, y lo denunció con toda la ira santa imaginable en corazón tan magnánimo—, en Oviedo ha fallecido un revolucionario pobrecillo que no se metiera en nada, de malos tratos de la fuerza pública...!

Imaginaos la emoción del pueblo ante una denuncia así...!

Pero he aquí que la hicieron concretar:

—¿Cómo se llamaba ese hombre?

—Fulano de Tal, de tantos años, de este oficio, de este pueblo...

Y las autoridades dicen hoy, en comunicación a los periódicos, que Fulanico de Tal no ha existido jamás en parte alguna...!

¿Se concibe mayor genialidad? No se ve claramente que los votos, tras esta combinación, darán a Doña Matilde sin vacilación ninguna las doce mil pesetas otra vez...?

Ahora que sí, claro está...! La Torre, después de esto, bajo un poco. Es Torre en diminutivo...

Ya no Doña Matilde de la Torre, sino Doña Matilde del Torrezno.

No está bien que se apure la cuestión

Así, pues, hay elecciones, y ya están en la brecha los partidos—unos tira de acá, y otros de allá...

Algunos no están conformes con ciertos procedimientos que tuvo Su Excelencia en este punto, y también le condenan por ahí.

—Eso es—ha dicho un personaje ilustre—un golpecito de Estado.

Dijo así, un «golpecito» nada más.

Y por ello se ve que Su Excelencia—a juicio del personaje—es un «dictadorcito», nada más.

Sí, sí, pues que se descuiden, y que le anden con bromas de este género...!

Sí sí, pues que se descuiden, que si se pone las botas...!

Nada anormal habrá en España antes de celebrar elecciones

«Así lo cree—según dijo—el Jefe del Gobierno, después de un Consejo de Ministros

MADRID, enero 30. (WP.)—El Consejo de ministros se reunió hoy con carácter extraordinario y, más tarde, en una conversación sostenida por el Jefe del Gobierno, Portela Valladares con los periodistas, dijo que no quiere hablar del acoplamiento de candidatos centristas en las candidaturas de las derechas por ser cosa muy delicada, añadiendo que no sabe nada del aplazamiento de las elecciones hasta el día primero de marzo, que anunció un periódico de la noche.

Refiriéndose al manifiesto del Gobierno dijo que refleja exactamente la posición centrista del Gabinete, agregando que el documento está hecho para reflexionar sobre él y está dirigido, más que al corazón, a la cabeza.

El Presidente del Consejo de Ministros entiende que nada anormal ocurrirá antes de las elecciones, pues la temperatura electoral no se parece en nada al período pre-electoral de 1933. Todos, dijo, han entrado en una fase de calma, beneficiosa para los beligerantes y para el país.

Refiriéndose a las noticias relativas a supuestos desaires que se le han hecho, manifestó que no quería recoger tales insidias porque los «bulos» se engrandecen de esa forma.

MADRID, enero 30. (WP.)— El Presidente de las Cortes, don Santiago Alba, ha marchado a Zamora, donde presentará su candidatura.

UNGUENTO MONESIA

ABRE, ENCARNA Y CIERRA, DIVIESOS, GOLONDRINOS, LAMPARONES, SIETECUEROS, UNEROS, PANADIZOS, LOBANILLOS, GRANOS Y CURA, LLAGAS, ULCERAS, TIÑA Y DEMAS AFECCIONES DE LA PIEL

60 AÑOS DE CURAS MARAVILLOSAS

M.E.C.D. 2016

HAPPY LAD, SERA LA MEJOR APUESTA DE LA TARDE EN EL HIPODROMO

CONTINUAN DANDO EXCELENTES PROGRAMAS DE CARRERAS EN EL TRACK DE ORIENTAL PARK

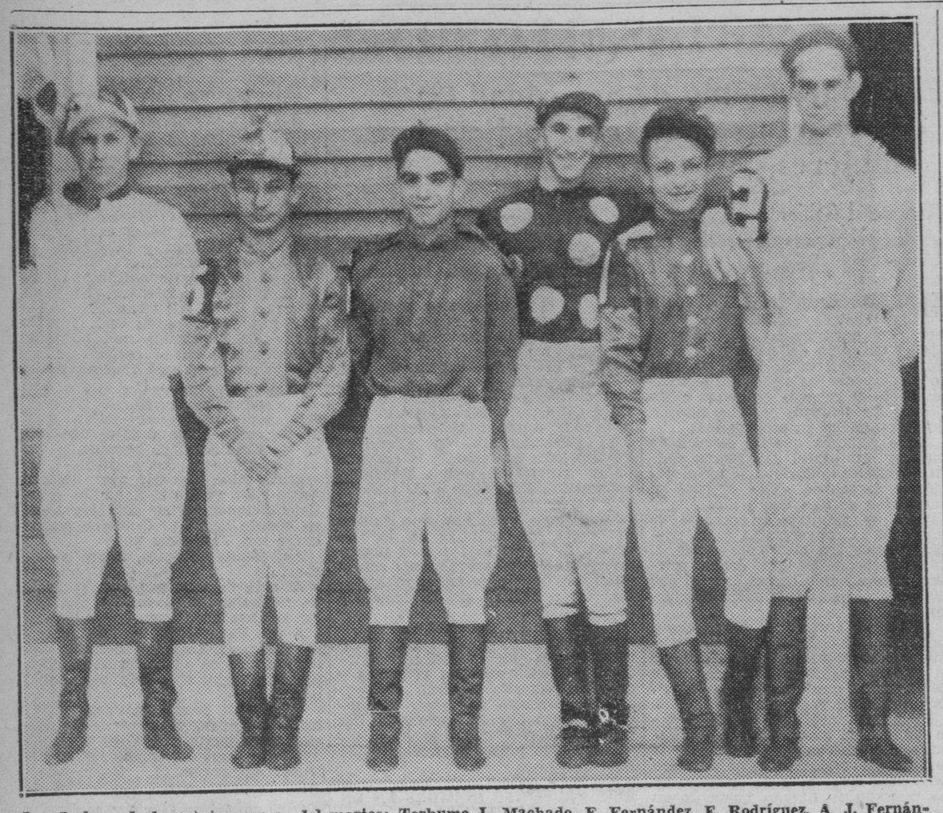

Los Jockeys de la quinta carrera del martes: Terhume, L. Machado, F. Fernández, E. Rodríguez, A. J. Fernández y Chicho Moore que ganó con Sleives Pride.

AYER SE HA REGISTRADO UNA BUENA DESCALIFICACION EN ORIENTAL PARK

Ayer tuvo lugar una descalificación en Oriental Park. Fué la carrera perfecta precisamente para que los stewards no dejaran pasar el «foul» cometido por Nodarse, quizás sin intención, pero foul al fin.

Miss Aevos salió en la punta mientras el Jibarito quedaba en cuarto lugar poco después de iniciar el primer pelotón su «rush» hacia la meta. Trabajando sobre su caballo vigorosamente, se vió Rodríguez forzado a salir a correr por fuera poco antes de rodear la curva lejana.

Mientras tanto la puntera seguida en la presidencia y al abrirse encontró Eddie un hueco propicio junto al riel. Se llegó a colocar en la presidencia, y estaba luchando vigorosamente con Miss Aevos cuando ésta cortó hacia adentro, estando solo con un pescuezo de ventaja sobre Edie encerrando a este ejemplar y obligando a Rodríguez a detener su monta y a sacar por fuera.

Los stewards no dejaron pasar el foul que fué cometido en la justa

Pese a esa desventaja Edie volvió a cargar sobre la puntera y de haber sido un poco mas larga de todos modos hubiera pasado a la hija de Fair Wind.

LA JUSTA EXTENSA

La justa extensa nos gusta por Happy Land. Aunque Gay Follies va con menos peso creemos que en seco el primero debe hacer un magnífico trabajo. En fango mostró que no le gustaba a pesar de sus antecedentes familiares.

En general el programa esta bien combinado y será interesante en todos sus números.

LAS OTRAS

Hard Rock ganó la primera del día de gracias al magnífico final del Jibarito sobre Hard Rock después que Doramelia llegó a colocarse en la presidencia ligeramente cerca del dieciséisavo. Perdomo no pudo mantener al frente a la yegua del Mercedes Stable.

Love Lost perdió la mejor carrera de la tarde porque Marrero no estuvo suficientemente hábil sobre ese ejemplar. Quedó detrás de dos caballos en el octavo al entrar por el riel para ahorrar terreno y se le presentó poco después un chance de sacar por fuera su caballo que traía más velocidad que los demás y apenas había podido extenderse en todo el curso de la competencia.

Pero siguió por ese mismo sector y como Cherry Point no cedió sus derechos, tuvo que conformarse el mejor caballo de la justa con el segundo lugar.

En la última Altus Nuba, que estaba tocando a la puerta se coló por ella. Sobre los chances de Nonpartisan se corrió un tip, pero el ejemplar de Alvarez apenas desembarcó en el cuarto lugar como producto de una carrera sin color y sin velocidad. Cerró alguna brecha en la recta pero jamás amenazó a los que venían en los primeros lugares.

RESULTADO DE LAS CARRERAS CELEBRADAS AYER

26 Day ENERO 30. 1936 Tiempo CLARO Track FAST

ARRANCADAS DESDE "STALL GATE" (GATERA)

191 ORIENTAL PARK, CUBA — PRIMERA CARRERA 5 Furlongs — 4YO&Up — Premio $150 Reclamable

Ind	Horses	W	PP	St	¼	½	¾	Str	Fin	Jockey	O	C
(144)	Hard Rock	119b	5	4	1hd	1½	26	1nk	2⁶	E Rodriguz	2½	2½
169³	Doramelia	117b	2	1	2²	2⁵	1nk	2⁶	1	A Perdomo	3	3
169	Affirmative	116b	3	2	4¹	4hd	3½	3½	3	O Pernia	3	3
158⁴	Round O.	114b	4	5	5	5	4hd	4²	4	C Martinez	1	1
144³	Bubblico	108½b	1	3	3¹	3hd	5	5	5	J de la Fe	2½	2½

P 3:25 Off 3:33½ Time 23 3-5 48 1-5 1:00 4-5
Valor $105—E Durand ch g 9 Sir Barton—Ogarite Arrancada BUENA Gano BAJO LATIGO Segundo FACIL Hard Rock, forzado para ponerse al frente, se pego al rail y volvio al final, bajo una buena monta, para superar a Doramelia Esta perdio terreno al entrar en la recta y desmayo al final Affirmative fue el mejor del resto Round O, majadera en la tira, partio lentamente y no tuvo velocidad Bubblico se paro
Hard Rock 6 80 2 80 Doramelia 3 40 No Show Mutuels Sold
(Precio de Reclamo Ganador $300)

192 ORIENTAL PARK, CUBA — SEGUNDA CARRERA 1 and 1-16 Miles — 4YO&Up — Premio $150 Reclamable

Ind	Horses	W	PP	St	¼	½	¾	Str	Fin	Jockey	O	C
168³	Gabrielle	110b	1	4	2hd	2½	1¹	1²	1⁶	J Marrero	7-5	1
168²	John Mill	*107b	5	1	1½	1¹	2³	2³	2³	M Martinez	1	7-5
177⁴	Fair Vagary	*102	3	2	4nk	4²	3³	3³	3⁴	A Barnett	5	5
139²	Wild Money	115b	2	5	5	6	4½	4⁴	4⁸	A Prieto	2	2
178³	Danger Zone	107b	4	3	3½	3hd	5	5	5	A F Martinz	5	5

P 3:54 Off 3:55 Time 25 2-5 50 2-5 1:15 4-5 1:41 3-5 1:48 4-5
Valor $105—Riverside Stable b m 8 Dis Done—Miss Glatigne Arrancada BUENA Gano FACIL Segundo IGUAL Gabrielle ahorro terreno en la primera curva, se puso al frente sin esfuerzo y se alejo facilmente John Mill se sostuvo bien despues de pasado Fair Vagary fue la mejor del resto Wild Money no pudo mejorar cuando lo pusieron bajo presion Danger Zone se paro despues de seis furlongs
Gabrielle 4 20 2 60 John Mill 3 00 No Show Mutuels Sold
(Precio de Reclamo Ganador $200)

193 ORIENTAL PARK, CUBA — TERCERA CARRERA 6 Furlongs — 4YO&Up — Premio $150 Reclamable

Ind	Horses	W	PP	St	¼	½	¾	Str	Fin	Jockey	O	C
157³	Donate	110b	5	1	1¹	1hd	1hd	1nk	1⁶	E Rodriguz	2	2
(159)	Friend Whitey	115	4	5	2hd	2²	2²	2¹¼	2	A Fernandz	6-5	6-5
151⁴	Brown Supinet	*100	3	2	3¹½	3½	3hd	3¾	3	V Nodarse	3	3
151	Boy Crazy	110½b	1	3	4½	4nk	4³	4⁶	4	T Taylor	2	2
(165)	Wabun	113	2	4	5	5	5	5	5	T Sanchez	4	4

P 4:23 Off 4:27 Time 23 3-5 48 1:13 1-5
Valor $105—Sra. Sanchez Castro b g 7 Dunlin—Primrock Arrancada BUENA Gano BAJO LATIGO Segundo IGUAL Donate partio rapidamente, ahorro terreno y bajo una buena monta supero a Friend Whitey El jinete de este, dormido en el post, se vio obligado a forzarlo para igualarse al lider, tuvo que correr por fuera y al final fue superado Brown Supinet, metida por donde no tenia paso en la curva, fue pobremente montada Los otros fueron superados
Donate 8 00 3 40 Friend Whitey 3 20 No Show Mutels Sold
(Precio de Reclamo Ganador $500)

NOTAS HIPICAS

Varios Jockeys fueron objeto de las iras de los stewards en la tarde de ayer por distintas jugarretas, que son las siguientes:

Eugenio Rodríguez, multa de 20 pesos por cortar el field en la tercera y estorbar a Miss Wynora en la cuarta.

Veinte pesos de multa a J. Marrero por cerrar a Chance It en la quinta.

5 días de suspensión a Nodarse por cerrar a Eddie en la sexta.

4 días de suspensión a Julián de la Fé por cerrar a Nonpartisan en la séptima.

SELECCIONES HIPICAS DEL "DIARIO"

Por MR. JIMMY

PRIMERA CARRERA.—Cinco y medio furlongs. Para cuatro años y más.
ADAMS MONEY. La pista húmeda debe favorecerle.
BILLICOO. Corre la pista húmeda y es veloz aunque se cansa.
COOLEY. Está alg enfermo, únicamente así no robaría.
También corren: Sea Mew y Abduction.

SEGUNDA CARRERA.—Cinco furlongs. Para cuatro años y más.
BABBLE ON. Bien montada debe ganarle a este grupo barato.
HELEN LAMAZE. Corre bien la pista mojada esta penquita.
WELLSHIRE. Puede llegar más cerca. Va bien en fango.
También corren: Sun Buyer; King Faro y Princess Leda.

TERCERA CARRERA.—Cinco furlongs. Para cuatro años y más.
JAZ KING. Encantado en el fango. Tendrán que apurarle.
CHI KU. Tiene un pedigree fanguero y clase.
FIFIA. No especializa en fango.
También corren: Dr. Sullivan; Cash Change; Faquirs Pride.

CUARTA CARRERA.—Cinco y medio furlongs. Para cuatro años y más.
VALDOSTA. En cualquier clase de pista es lo mejor.
EDWARD D. Corre sus mejores en fango.
BLUE BUBBLE. Magnífico chance. Es dura la competencia
También corren: Camagüey; Graceful Lad; Yankaway.

QUINTA CARRERA.—Cinco y medio furlongs. Para cuatro años y más.
BLACK DREAMS. Va bien en la pista y en la distancia.
SIR HECTOR. Sus mejores son en pista blanda.
ROUGH RIDER. Algo corta para este; pero puede colarse.
También corren: Miss McGluke; Last Work; Trapshooter; McCraken.

SEXTA CARRERA.—Milla y 50 yardas. Para 4 años y más.
HAPPY LAD. Esperaban la oportunidad que hoy se presenta.
EXILED. El peso le favorece. Es aceptable en fango
GAY FOLLIES. Pudiera hasta llegar más cerca.
También corren: Magnitude y John Mill.

SEPTIMA CARRERA.—Seis furlongs. Para 3 años y más
LEO B. La carrera con el fango se ha hecho difícil.
BAINWAWA. Sus jamones se sentirán bien en la mantequilla.
BLUE SPRUCE. Corre bien la pista y está en forma.
BON MOT. Haciendo su carrera los vencería a todos en slow.
RIDGE LADY. Es un poco dura para esta.

LA MEJOR APUESTA: HAPPY LAD.
EL MEJOR PARLAY: ADAMS MONEY y HAPPY LAD.

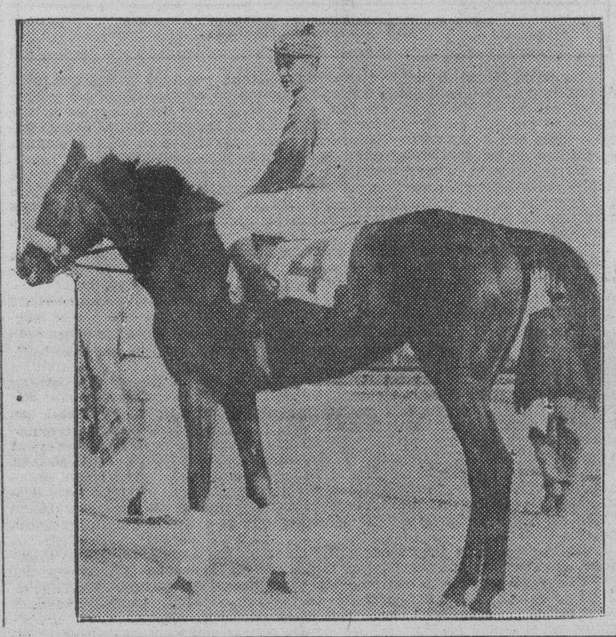

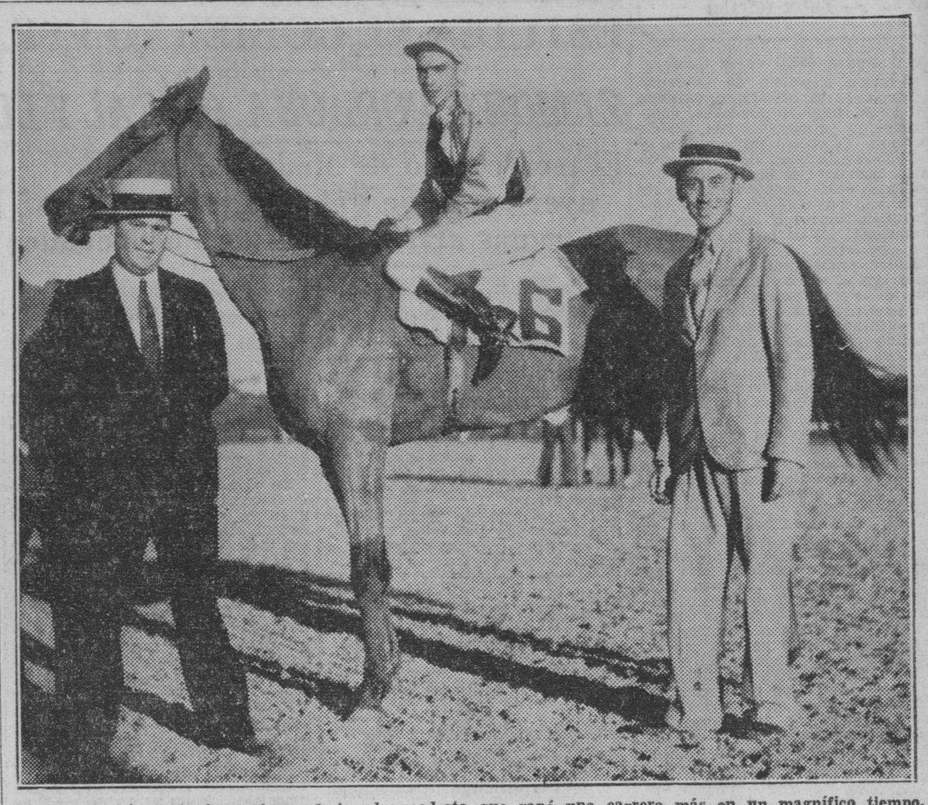

Sí, señores: éste es el mismo Cicero, el ejemplar modesto que ganó una carrera más en un magnífico tiempo, pese a su tatadura de caballo de la guagua.

LLEGARON DOS NUEVOS EJEMPLARES PARA EL HIPODROMO DE MARIANAO

Aumenta la familia de ejemplares que ya corren en la pista marianense

Ayer llegaron dos nuevos ejemplares a Oriental Park. Se trata de Kathleen F. y Blue Da, el primero perteneciente al señor Eurique Durand y el segundo a la señora Delia Vilaret de Cano.

La primera es una potranca baya de tres años, hija de Sun Edwin e Interlude por Omar Khayam, que corrió veintitrés veces en 1935 sin ganar una sola carrera. Ha corrido por mil quinientos pesos en Tropical en sus últimas.

Blue Dan es hijo de Blue Larkspur, el gran semental de E. R. Bradley, famoso propietario y criador de caballos de Kentucky. Es el primer hijo de Blue Larkspur que nos visita y como el hijo de Black Servant está luciendo bastante en la recría y hay esperanzas de que siga luciendo.

Son dos buenos ejemplares que deben hacer buenos papeles en los grupos de su categoría.

ESTA TARDE

Sale Baimwawa de nuevo a la pista esta tarde. Competirá en la última carrera del día contra un buen grupo integrado por Blue Spruce, Leo B., Ridge Lady y Bon Mot.

Por la distancia de la competencia y por el hecho de llegar sobre el lomo a Chichi Moore, infinitamente mejor que Ruder, que lo guió en su anterior salida creemos que el ejemplar de Mrs. Bonnell está llamado a anotarse una nueva victoria.

Además la carrera puede desarrollarse en la forma más apropiada para los chances de victoria del hijo de Abbot-s Nymph. Leo B. y Bon Mot pueden destacarse rápidamente al frente discutiendo el lugar de honor mientras Baimwawa, que no es un arrancador rápido tiene tiempo de impulsarse poco a poco y cuando vaya a hacer su avance es posible que los punteros hayan dejado parte de sus energías en el combate inicial.

Es difícil contra Ridge Lady, entre los que pueden hacer un gran papel. Solo mejorando mucho la yegua de Agliero podría merecer aquí los honores de la victoria y se nos hace difícil creer que derrote siquiera a algunos de los nombrados.

LUCE BIEN COLOCADO

Mc Cracken luce en magníficas condiciones para ganar una carrera hoy. Podrá ocurrir ello en el quinto turno. De contraria poderosa tiene a Maple Jane, cuya velocidad inicial y el hecho de llevar a bordo al Jibarito debe resultar de capital importancia en esta carrera.

Pero es posible que la Maple tenga rivales de algún cuidado con que luchar al principio y si Moore evita que lo encierren debe estar ya a la entrada de la recta en situación de poder pasar a los punteros.

RESULTADO DE LAS CARRERAS CELEBRADAS AYER

194 ORIENTAL PARK, CUBA — CUARTA CARRERA 5 & 1-2 Furlongs — 3YO&Up — Premio $150 Reclamable

	Horses	W	PP	St	¼	½	¾	Str	Fin	Jockey	O	C
——	Blind Playdema	112b	5	1	2²	1¹	1³	1¹	1	O Pernia	3	8-5
(171)	Sea Lassie	110b	3	3	3⁴	3⁵	2½	2²	2	E Rodriguz	8-5	2
(173)	Miss Wynona	112	4	2	1½	2¹½	3⁶	3⁷	4	L Machado	3-5	7-10
136	Fools Folly	*102	1	6	5½	6	5⁴	4³	5	M Martinez	7	7
163²	Yangtse	103b	6	5	6	4½	4³	5⁴	6	F Fernandz	6	7
——	Stepped Up	110½b	2	4	4¹	5½	6	6	7	T Price	10	10

P 4:51 Off 4:55 Time 23 2 5 48 1:06 4 5
Valor $105 - Sra. M Pareda b f 4 Blind Play—Diadema Arrancada BUENA Gano BAJO LATIGO Segundo IGUAL Blind Playdema dispuso de Miss Wynona, se alejo y mantuvo a raya a Sea Lassie Esta cerro fuerte Miss Wynona se canso mucho Fools Folly arranco lentamente y fue cerrado en la curva cuando iniciaba su avance Los otros superados
Playdema 4 80 2 80 2 20 Lassie 3 00 2 20 Wynona 2 20 ($400)

195 ORIENTAL PARK, CUBA — QUINTA CARRERA 5 Furlongs — 4YO&Up — Premio $200 Premio

	Horses	W	PP	St	¼	½	¾	Str	Fin	Jockey	O	C
157²	Cherry Point	107	4	4	1¹	1¹	1¹	1no	1	L Machado	3	3
172³	Love Lost	109	3	3	2hd	4³	3½	2¹	2	J Marrero	7-5	4-5
182⁴	Dome	115b	5	5	4¹	2¹½	2hd	3¹	3	F Fernandz	3	4
152²	Chance It	110	2	2	5	3nk	4⁵	4⁶	4	A Fernandz	6 5	6-5
182³	Toltec	115b	1	1	3hd	5	5	5	5	H Adams	4	5

P 5:18 Off 5:21 Time 23 47 59 4-5
Valor $140—Mrs. J C Stillman b m 7 Apex—Cerise II Arrancada BUENA Gano BAJO LATIGO Segundo IGUAL Cherry Point marco rapido paso, se abrio ligeramente al entrar en la recta y duro lo preciso Love Lost finalizo lleno de velocidad y al perder su jinete un tiempo precioso mientras decidia entrar junto al rail o salir en el poste del furlong, le costo la carrera Dome hizo una excelente demostracion Chance It, cerrada en la curva, quedo descartada
Cherry Point 19 00 5 00 Love Lost 3 00 No Show Mutuels Sold

196 ORIENTAL PARK, CUBA — SEXTA CARRERA 6 Furlongs — 4YO&Up — Premio $150 Reclamable

	Horses	W	PP	St	¼	½	¾	Str	Fin	Jockey	O	C
$ 144²	Miss Aevos	*102b	8	1	1²	1½	1½	1¾	1	V Nodarse	8 5	8-5
171²	Edie	110b	3	4	6⁶	5²	2½	2³	2	E Rodriguz	2	2
087²	Tormy B.	115b	7	5	2hd	2½	3hd	3nk	3	O Pernia	3	3
140³	Bloki	110½b	6	2	3½	3hd	4½	4hd	4	T Taylor	4	4
123	Jobs Dido	*104½b	1	8	5³	4²	5¹	5¹	8	R Rega	8	8
165²	Disruption	103b	5	3	4nk	6⁶	6⁴	6¹	6	L Machado	4	4
039⁴	Roping	108b	4	6	8	8	8	7½	6	E Pimienta	6	6
077	Traplou	*107	2	7	7¹	7hd	7hd	8	10	J R Hill	10	10

P 5:43 Off 5:51 Time 23 2-5 47 4-5 1:14 1-5
Valor $105—A Lissarrague b m 5 Single Foot-Edify Arrancada BUENA Gano BAJO LATIGO Segundo IGUAL Miss Aevos partio rapidamente, se abrio al entrar en la recta, torcio hacia dentro estorbando a Edie y fue descalificada Esta adelantaba llena de velocidad junto al rail cuando fue cerrada y llevada por fuera ganaba terreno en cada salto Tormy B por fuera siempre, se canso Bloki ahorro terreno todo el camino Jobs Dido cerro vigorosamente por fuera $ DESCALIFICADO (P R $400)
Edie 6 20 3 80 3 40 Tormy B 4 60 3 00 Bloki 4 80

197 ORIENTAL PARK, CUBA — SEPTIMA CARRERA 5 & 1-2 Furlongs — 4YO&Up — Premio $200 Reclamable

	Horses	W	PP	St	¼	½	¾	Str	Fin	Jockey	O	C
151²	Altus Nuba	115b	2	4	4¹	3¹	2½	1²	1	H Kees	7-10	3-2
(176)	Par Wrack	108b	5	1	1hd	1²	1nk	2¹½	2	J de la Fe	3	3
182	Then Some	110½b	1	2	2½	2½	3½	3¹	3	T Price	6	6
172	Nonpartisan	109b	3	5	5¹	5³	4³	4⁶	4	O H'rnandz	4	1
——	Swanky Miss	108b	4	3	3¹	4¹	5⁶	5⁴	5	F Fernandz	4	4
174	Conna	*104½b	6	6	6	6	6	6	6	R Rega	3	4

P 6:14 Off 6:15 Time 23 3-5 47 4-5 1:06 4 5
Valor $140- Mrs H Williams ch g 6 High Cloud—Grace E Arrancada BUENA Gano FACIL Segundo BAJO LATIGO Altus Nuba ahorro terreno mientras iba mejorando su posicion en la curva, entro junto al rail, dispuso de Par Wrack y gano con algo en reserva Par Wrack se mantuvo despues de pasado Then Some se canso Nonpartisan cerro fuerte Swanky Miss lucio corta (Precio de Reclamo $700)
Altus Nuba 5 00 3 00 2 80 Par Wrack 4 80 3 60 Then Some 5 20

SPORTS DIARIO DE LA MARINA SPORTS

PAGINA CATORCE LA HABANA, VIERNES, 31 DE ENERO DE 1936 AÑO CIV

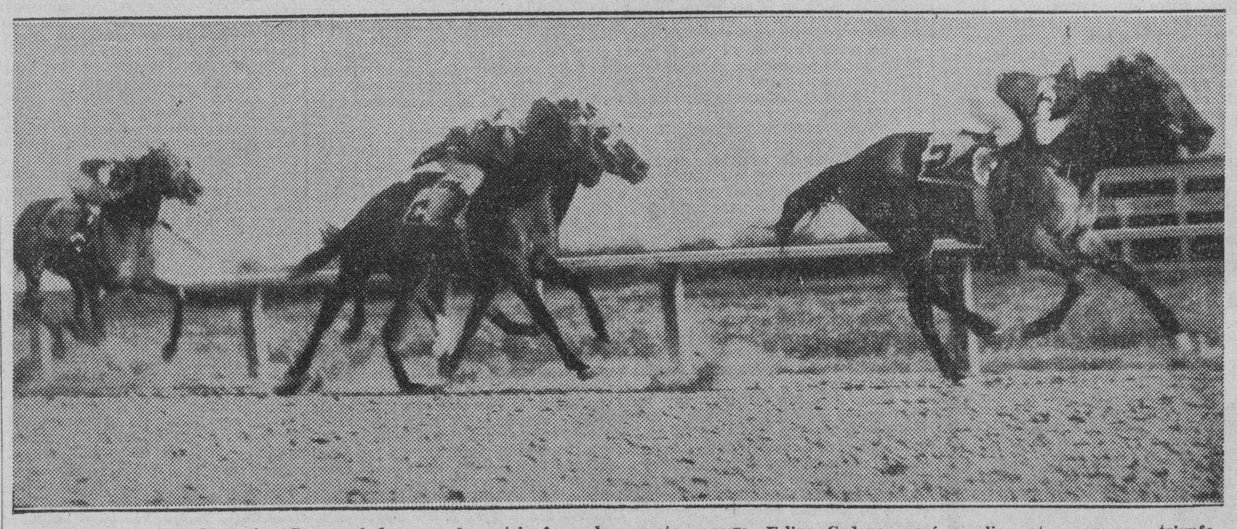

Burlándose de sus adversarios, Gooseneck logra un buen triunfo en la cuarta carrera. Felipe Cadenas gozó ampliamente con ese triunfo.

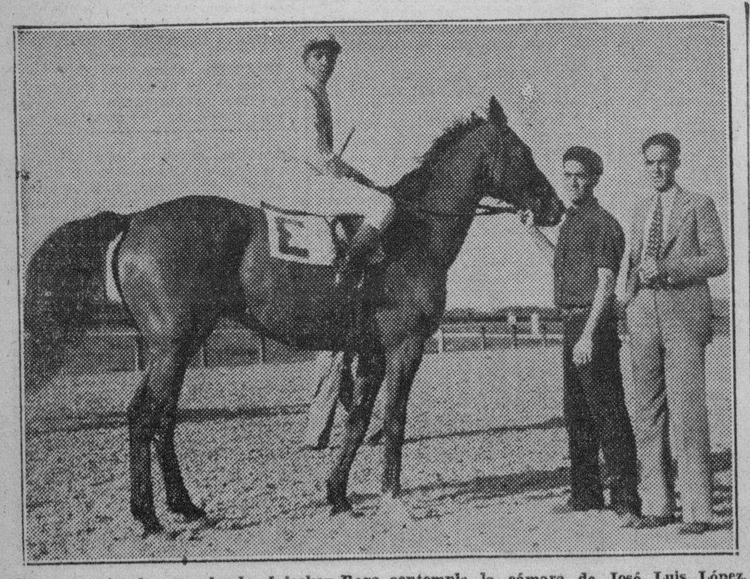

Con un gesto algo asombrado el jockey Rega contempla la cámara de José Luis López, después de haber ganado con Make Beleive, lo que es difícil de «hacer creer».

PROGRAMA PARA HOY

PRIMERA CARRERA: 5½ Furlongs.
(Para 4 años y más)
RECLAMABLE: PREMIO: $150
Billycoo 110
Sea Mew 109
Cooley 110
Abduction 110
Adams Money 110

SEGUNDA CARRERA: 5 Furlongs
(Para 4 años y más)
RECLAMABLE: PREMIO: $150
Bubble Weight .. .. x 99
Sun Buyer 109
King Faro x104
Wellshire 110
Helen Lamaze .. .. x 99
Babble On 104
Princess Leda 110

TERCERA CARRERA: 5 Furlongs
(Para 4 años y más)
RECLAMABLE: PREMIO: $150
Chi Ku .. .. x 99
Jaz King x104
Dr. Sullivan 109
Cash Change 109
Fifia 105
Guide Book 109
Fauquier-s Pride .. .. x 99

CUARTA CARRERA: 5½ Furlongs.
(Para 4 años y más)
RECLAMABLE: PREMIO: $150
Edward D x105
Camagüey 108
Graceful Lad 108
Valdosta 115
Blue Bubble 115
Yankaway 108

QUINTA CARRERA: 5½ Furlongs.
(Para 4 años y más)
RECLAMABLE: PREMIO: $150
Black Drims x105
Miss Mc Cluke 105
Rough Rider 114
Last Work 105
Trapshooter 110
Sir Hector x109
Mc Cracken 110
Maple Jane 109

SEXTA CARRERA: 1 M Y 50 Y.
(Para 4 años y más)
RECLAMABLE: PREMIO: $150
Happy Lad 110
Magnitude 106
Exiled x101
Gay Follies x100
John Mill x101

SEPTIMA CARRERA: 6 Furlongs
(Para 3 años y más)
RECLAMABLE: PREMIO: $150
Blue Spruce 114
Leo B 114
Ridge Lady 109
Bainwawa 114
Bon Mot 110

Selecciones de "Avance"

1—Adam-s Money, Billycoo, Abduction.
2—Bubble Weight, Princess Leda, Babble On.
3—Guide Book, Fifia, Chi Ku.
4—VALDOSTA, Camagüey, Blue Bubble.
5—Black Dreams Mc Cracken, Maple Jane.
6—Happy Lad, Gay Follies, John Mill.
7—Leo B., Bon Mot, Blue Spruce.

LO MEJOR: VALDOSTA.

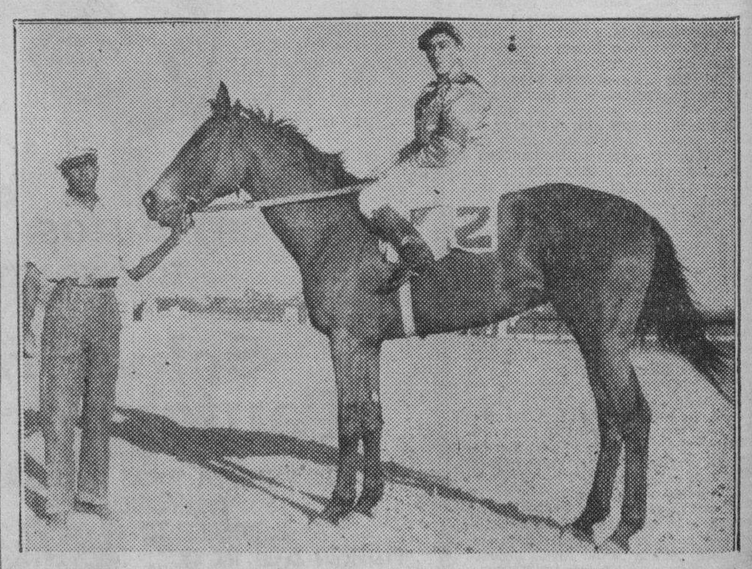

Gooseneck expone aquí su «cuello de ganso» y su cara feísima, después de conquistar un buen triunfo en la cuarta carrera. En la montura aparece el jockey Marrero.

M.E.C.D. 2016

ROJOS Y AZULES COMIENZAN MANANA LA SERIE

BUENOS JUEGOS DE BASKET ESTA NOCHE EN EL VEDADO T.C.

SPORTS DIARIO DE LA MARINA SPORTS

AÑO CIV — LA HABANA, VIERNES, 31 DE ENERO DE 1936 — PAGINA QUINCE

DESDE EL BULL PEN

LA EXCURSION A PUERTO RICO

Por GALI

Una gran serie de base ball, preliminar a la lucha que ha de librarse entre los Cardenales de San Luis y el «Habana» y el «Almendares», ha de comenzar mañana sábado por la tarde, en los terrenos del Stadium de La Tropical, y, aunque la afición lo ha solicitado repetidas veces, no serán vistos en acción en esta lucha que se avecina, todos los jugadores de colorido de nuestro último campeonato profesional... Un grupo de players, sin causa aparente que lo justifique, ha decidido emprender una tournée por Puerto Rico y otras poblaciones, justamente cuando todo el mundo desea que se queden para poder presentar la debida oposición a los ex campeones de la Liga Nacional... No se nos oculta a nosotros que el jugador profesional es un comerciante de sus facultades, y por tanto, va siempre «donde cree que puede vender mejor su producto»... Ahora bien, si alguna vez esos hombres que se dedican al base ball debieran olvidarse un poco del negocio, para responder a la petición de los aficionados, que tanto les apoyaron durante el Invierno, ayudándoles a ganar muy buenos pesos en el campeonato profesional, ello es ahora, que se aproxima el viaje de un equipo fuerte como los Cardenales... Afortunadamente para el público, en la Habana han de quedar algunos de los mejores players que tenemos en Cuba en la actualidad, pudiendo asegurarse que la afición no echará en ningún momento de menos las bellísimas performances de Cuco Correa, ni el pitching de Luis Tiant, pero nosotros estimamos que el esfuerzo del base ball nacional contra los invasores yankees no debe circunscribirse a los grandes atletas mencionados, sino que debe cubrir también a esos que se empeñan en marcharse a Puerto Rico, a ganar poco más o menos lo mismo que en la Habana, y a trabajar en un país extraño, lejos de sus familiares, y que rivaliza con nosotros en el base ball... Yéndose estos hombres, los aficionados no dejarán de saborear buen base ball... De esto no cabe duda, pero es conveniente que se diga algo en relación con la tournée que se proyecta, ya que ello sienta un precedente malo y causa muy mal efecto entre el público, que en próximas temporadas será el primero en pedir que vengan bastantes jugadores americanos, que sepan quedarse aquí hasta el último momento, y no hombres que tomen las de Villadiego, para ganar unos cuantos pesos más, pese a estar próxima una visita de tanta importancia como la de los Cardenales de San Luis.

Bobby Reis ha de ser este año pitcher regular en el Boston... El joven ex-infielder ha manifestado ya su intención de trabajar exclusivamente en el box, y dice que dirigido por Bill McKechnnie podrá ser un ganador de doce juegos por lo menos... Reis pasó del Brooklyn al Boston en una de las últimas transacciones invernales... Están haciendo ahora proposiciones a Barney Ross para que opte también por el campeonato middle... Y si Barney logra esa corona, que descansa ahora en las manos de Babe Risko, será entonces el primer boxeador que haya ostentado cuatro coronas en el pugilismo... Sigue funcionando el bally-hoo para la pelea de Louis Vs. Braddock... El campeón ha dicho ahora que «Si Louis quiere pelear con él tendrá que lanzarle primero un reto oficial»... Cy Blanton, pitcher de los Bucaneros, que firmó ya para 1936, recibirá un aumento de 2.000 pesos en su salario... (En la pasada season, Cy ganó 5 mil pesos por pitchear de los Bucs)... Incidentalmente, Blanton cree que los Piratas han ganado mucho con la compra del catcher Al Todd, que vestía antes el uniforme de los Phillies... A fin de solucionar una apuesta monetaria que hizo uno de los socios del club con el coach del equipo de basket de la sociedad, un grupo de jugadores celebró hace días un match de práctica en horas de la tarde, y, como resultado, varias de sus estrellas han quedado terriblemente lesionadas... (Cuando ustedes vean a Armando Cuervo, del VTC, ya no tienen necesidad de preguntarle lo que le ha pasado en la cara!)...

Nuevas caras, nuevos trajes, bajo nueva dirección y con perspectiva más brillante que nunca, han de caracterizar este año la temporada de pelota de la Asociación Americana... George Trautman, nuevo Presidente del circuito, dice que «tantas variaciones de importancia se han hecho que a los fanáticos le será muy difícil reconocer al circuito»... Bill Terry, manager de los Gigantes, llevará este año al campo de entrenamiento de Pensacola, en la Florida, mayor número de reclutas que nunca... Pero las probabilidades de los muchachos es reducida... Casi todos los regulares del año pasado tienen asegurados sus puestos para la próxima season... Entre los aspirantes estarán dos ex-players de la Liga Americana: Dick Coffman, que fué pitcher de los Browns, y Fred Marberry, ex hurler del Detroit, que el año pasado actuó como umpire en el circuito... No sé si a ustedes, lectores, les agrada o no el foot ball intercolegial americano, pero, caso de que estén interesados en batallas sensacionales de este deporte, no dejen de ir a ver el choque que ha de darse el día 8 de Febrero en el Stadium de «La Polar», entre los elevens de la Marina Constitucional y el Club Atlético de Cuba... Los dos equipos están practicando en forma, y han de brindar un choque de muchísimo interés... Los críticos de New York estiman que el quinteto de basket de la Universidad de New York es el mejor que se ha visto este año en acción en los Estados Unidos, y piden a gritos que sea el equipo representativo de Uncle Sam en las Olimpíadas de Berlín... Nat Holman dice que el team de Kentucky no ha tenido mucho éxito este año debido a que baja la pelota muy lentamente, y depende mucho de los blocks y «screening» para anotar sus goals... Lloyd Waner, el joven outfielder de los Piratas, está ya completamente fuera de peligro y se cree que se repondrá a tiempo para iniciar la season en los jardines del club...

El Dr. Prats, médico de la Comisión Nacional de Boxeo y Luchas, será el encargado de poner el visto bueno a los boxers Chocolate y Martin

Todos los pugilistas que figuran en el gran programa de mañana, tendrán que hacer acto de presencia ante el citado galeno para que éste les dé el O. K.—Chocolate y Martín acabaron con todos sus sparring-partners.—Un programa estupendo.—Mucho entusiasmo

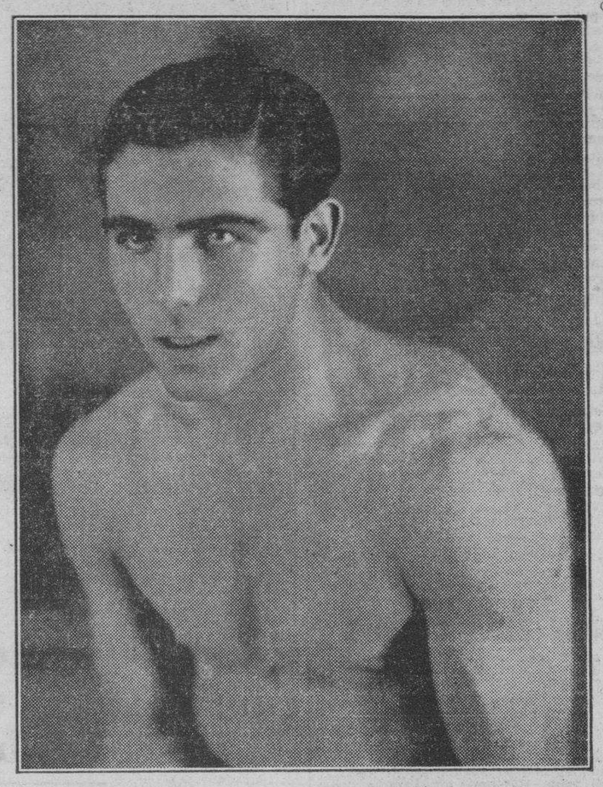

LORENZO GOMEZ NAYA, el pugilista español que reaparecerá en la Arena Cerveza Cristal mañana sábado, teniendo como contrario a Felipe Pujadas, en el gran programa que lleva como star bout el match de Kid Chocolate contra Andy Martin.

En la mañana de hoy reportarán en la Comisión Nacional de Boxeo a todos los peleadores del monumental programa de mañana en la Arena Cristal, a fin de que el doctor Prats, médico oficial de ese organismo, le imparta su O. K. Ayer terminaron su entrenamiento, el reporte general de todos los Campamentos asegura que todos se encuentran en admirables condiciones y que realizaron en la tarde de ayer un trabajo formidable. Desde Kid Chocolate y Andy Martín, hasta Pedro Pablo Cárdenas y Prudencio Arce, que figuran en la pelea inicial, todos se prodigaron en sus trabajos de ayer, dando la impresión justa de su gran forma...

KID CHOCOLATE ACABO CON SUS SPARRINGS PARTNERS

Fué el Kid, de todos los peleadores del Programa Cumbre, el que más se distinguió en su sesión de ayer. Chocolate necesitó cuatro sparrings para realizar cuatro rounds de guantes... Nicolás Luaces, Mario Valdés y Ricardo Ayala, fueron víctimas propicias de las excepcionales facultades del Kid, que nunca como ayer lució en toda su grandeza y plenitud. Izquierdas al hígado y derechas a la mandíbula, eran golpes que el Kid repartía profusamente en la tarde de ayer, con la gran particularidad de que cada uno de ellos enviaba un hombre a la lona... Fué Pedro Pablo Cárdenas, la nueva maravilla cubana, el que logró detener a «Chocolo» en su espantosa carnicería...

ANDY MARTIN SE BURLO DE TODOS SUS SPARRINGS

Mientras la cuadra de «Pincho» hacía las veces de ciclón pugilístico en los predios de Cojímar, Andy Martín se hacía aplaudir fieramente en la Arena Cristal. El científico peleador italo-americano, ídolo de Boston, trabajó ayer como nunca antes lo había hecho en Cuba; toda su maestría, toda su habilidad, la puso a prueba para que ninguno de sus sparrings lograran ponerle un guante encima. Ese entusiasmo a los cientos de fanáticos que presenciaron su entrenamiento, quienes salieron convencidos de que esta vez sí Chocolate tendrá un adversario digno de cartel y de su nombradía... Andy nos aseguró después de trabajar, que quería darle un anticipo a los fans de lo que sucederá mañana en ese mismo ring.

DOS EXCURSIONES VENDRAN DESDE EL INTERIOR AL BOUT

Hasta ahora sabemos que, desde Pinar del Río y Matanzas, vendrán excursiones nutridas a la pelea del sábado. Eso nos demuestra la gigantesca personalidad de nuestra estrella máxima, que es capaz de atraer desde lo más recóndito de nuestra Isla, fervientes admiradores a su pelea, máxime, cuando esta pudiera ser la última, toda vez que las proposiciones que le han hecho de norteamérica, son tan atrayentes, que nada de particular tiene que «Pincho» se decida a marcharse después de este combate.

ENORME VENTA DE TICKETS QUE PREDICE UN LLENO TOTAL

La venta anticipada de tickets, es tan grande a estas alturas, que bien podemos predecir que las localidades se agotaron la noche del sábado. En la tarde de ayer jueves, a más de 48 horas de la pelea, cosa que no había pasado nunca en Cuba, ya había más de cuatrocientos pesos vendidos en San Rafael 4 y las llamadas por el teléfono M-4186, haciendo reservaciones de entradas, nos hace pensar que antes de abrirse las taquillas, ya todo el ring se encontrará vendido.

UN BOUT POR EL CAMPEONATO Y LOS COMBATES DE ESTRELLAS

El programa cumbre, como ya hemos publicado en días anteriores, consta además de la pelea de Kid Chocolate y Andy Martín, la más importante de cuantas se han celebrado en Cuba, de una pelea por el Campeonato Welter entre Legón y Molina y las sensacionales batallas de Gómez Naya-Felipe Pujada, así como los de Yanes, Arce, Pedro Pablo Cárdenas y otras estrellas...

TOPICOS FUTBOLISTICOS

Por PETER

—Gran programa el domingo.
—Entregarán la copa «La Cotorra».
—Demanda de localidades.

Todo está ultimado para el gran programa futbolístico que se desarrollará el próximo domingo en el Campo Cerveza Polar.

Ya podemos garantizar que concurrirá una banda a amenizar el espectáculo, según los informes que recibimos del alto mando iberista, el que también nos asegura que se registrará un lleno, pues para complacer las demandas de entradas de los aficionados, el Presidente del Club, Licenciado Díaz Pereiro, recogió en la tarde del miércoles, seiscientas entradas para repartirlas entre los partidarios y simpatizadores del Club de los «Leones», que como dijimos ayer, va decidido a vencer al team de los Campeones Nacionales de la Juventud Asturiana, que se encuentra invicto.

El hermoso trofeo «La Cotorra», concurso en el que el Iberia aventajó un punto a su más cercano rival, La Juventud Asturiana, le será entregado al Capitán, del equipo, el verano Arenas, cuyo trofeo, irá después a prestigiar la vitrina de los Campeones de Campeones, hasta el próximo año, que se volverá a jugar, y en el que lo obtendrá el once que mayor puntuación alcance, computando los puntos que se obtengan a los conquistados ya en el concurso pasado.

A continuación publicamos los acuerdos de la Federación, y al final de los mismos, aparece el gran programa de juegos del domingo:

Relación de los acuerdos adoptados por el Comité Directivo en su sesión ordinaria celebrada el día 29.

—Impartirle nuestra conformidad a los acuerdos adoptados por el Subcomité directivo en su sesión ordinaria celebrada el día 27 de los corrientes.

—Se conoció de una atenta comunicación enviada por la Asociación Habanera de Arbitros de Foot ball en donde nos participa que el próximo lunes celebrarán Asamblea General para designar la nueva Directiva de la referida institución.

—Darnos por enterados de una atenta comunicación enviada por el Nacional Foot ball Club, en donde nos adjuntó a los efectos reglamentarios y legalizada por el Gobierno Provincial de la Habana, la siguiente documentación: Estatuto y Reglamento, Diseño en colores de la bandera y otro diseño con los colores del uniforme de su equipo y certificado contentivo de estar inscripto como lo ordena la ley de Asociaciones de la República.

—Se aceptaron las siguientes bajas de jugadores: Por el Club Deportivo Hispano América, Esteban Echevarría Galán y Enrique Mayolas Berenguer y por el Deportivo Domecq, Guillermo Azcuy Conde.

—Ha sido autorizada la inscripción del jugador juvenil señor Juan Manuel Pérez, por el Olimpia S. C.

—También ha sido aprobada la inscripción del jugador Juan Díaz Hidalgo por el Club Cultural.

—Se aprobaron las actas de los partidos celebrados el pasado domingo en el Campo Polar.

—Autorizar al Iberia Foot Ball Club para que pueda llevar la Copa La Cotorra el próximo domingo, con el fin de que la presente a la afición en el Campo Polar.

—Se aceptaron como firmantes de la carta de garantía que ha de presentar el Iberia F. C. para tener provisionalmente la Copa «La Cotorra» en su poder hasta tanto no sea convocado el Concurso de este año, los señores Pascual Morán, Pedro Echegaray y Antonio de la Cruz Díaz y Pereiro.

—Convocar al Concurso Juvenil del año 1936 (cuya denominación lo daremos a conocer aportunamente) a los clubs de la primera categoría serie A, invitando especialmente al mismo a los clubs Belén y Nacional F.C., haciéndoles saber a todos en general que el cierre de la inscripción para tomar parte en el mismo será el próximo martes, puesto que su inauguración quedó señalada oficialmente para el domingo día 9 de febrero.

—Nombrar una comisión compuesta de los señores Jesús Lacera, Eugenio González y Manuel González, para que se entreviste con el ejecutivo de la Asociación Habanera de Arbitros de Foot Ball el próximo lunes para tratar sobre los arbitrajes de los partidos juveniles.

—Programa para el domingo día 2 de febrero en el Stadium Polar.

En opción al campeonato Provincial 12,45 Nacional F. C. vs. Betancourt S. C.; 2 p. m., Olimpia S. C. vs. D. Hispano América, 4 p m. Juventud Asturiana vs. Iberia F. C.

Delegado Deportivo el señor Eugenio González

Habiendo celebrado junta el Comité de Delegados de la Federación Comercial de Foot Ball, acordó entre otros, los siguientes acuerdos:

—Se aprueban los partidos del día 26 del actual.

—Se castiga a dos partidos que juegue su Club al jugador René Santini, de la Sociedad «El Pilar» por insultos al árbitro.

—El delegado de la sociedad El Pilar protesta del acuerdo donde se le castiga a dicha sociedad con dos pesos de multa por infringir el artículo 30 del Reglamento.

—El programa para el domingo día dos de febrero es el que sigue:

2,45 Luna Park vs. Covadonga.
3.00 Cabanas vs. Santa Fe

Delegado deportivo el señor Felipe Sobero Tomé

—Se dan de baja los siguientes jugadores.

Plácido Amador y Ricardo Más y Más, del club Luna Park; José Hernández Alonso y Angel García, del Covadonga; José Cruz de la Sociedad El Pilar;

—Se dan de alta los siguientes: Nicolás Hernández Cazares y Alejandro Lorenzo por el Luna Park; José Vázquez por el Pilar; Angel Rial Rial, por el Covadonga; Emilio Manufo, por el Cabanas.

—Se acuerda enviarle una comunicación al Club Sociedad Concepción Arenal, informándole que este Comité por distintos asuntos no puede darle el ingreso en este Campeonato.

Una consulta, que evacuamos:

«Habana, 29 de enero de 1936. Sr. Pedro Fernández Alonso. DIARIO DE LA MARINA. Prado y Teniente Rey. Ciudad.

Muy señor mío: Desearía que en su leída Crónica «Tópicos Futbolísticos» publicase el resultado del partido de balón pié, celebrado en el Campo Almendares entre el Deportivo Hispano América y el Equipo Uruguayo que nos vino a visitar, allá por los años de 1926 o 27.

También le agradecería mucho que publicase a su vez, a qué Club pertenecía el jugador Polón, que jugó en contra de los Uruguayos.

Anticipándole las más expresivas gracias por la atención que pueda prestarle a estas líneas, quedo de usted atento y s. s.

Juan Vázquez,

s.c Sol 88. Ciudad.»

El match de Hispano y Nacional, de Montevideo, fué el último de la serie, Ganaron los uruguayos con el score de 8x1. Polón, entonces, era jugador del Deportivo Hispano América.

Se terminará esta noche la primera vuelta de la justa nacional senior de basket

Las hostilidades se trasladarán después al piso del Atlético de Cuba. Hoy cierran en el VTC, el Vedado con el Fortuna y el Atlético con el Cubaneleco. Dos games muy interesantes

Esta noche se termina la primera vuelta del campeonato senior de basket ball, y los aficionados han de ver en acción a cuatro rápidos teams en el floor del Vedado Tennis, para decirle adiós a la campaña Nacional por la barriada vedadista.

El programa incluye a los teams del Vedado y Fortuna en el primer turno y al Atlético con el Cubaneleco en el segundo. Los dos games interesantes, que han gustado a la afición.

VEDADO VS. FORTUNA

En el encuentro de los azules y Blanqui-negros debe verse un basket de interés. Para nosotros, ambos equipos están bien equilibrados y ninguno ha de tener considerable delantera en el score.

El Fortuna ha de presentar hoy una variación en el lineup. Julio Núñez y Mosquito Ordeñana serán los forwards; Llópiz trabajará en el center y Pappy Montes de Oca jugará con el Pato Gallarreta en los guards. El Pato reaparecerá esta noche, después de día y medio de descanso, y es esperanza de los fortunistas que el magnífico jugador pueda desarrollar su labor efectiva de siempre, desde tan importante posición.

La lesión que padecía el Pato ha ido cediendo, y puede esperarse que esta noche pueda moverse con la habilidad suficiente para resultar de utilidad al club.

Los azules, por su parte, romperán con el team efectivo de siempre, apareciendo Armando Cuervo y Chomat como forwards, con Cancio Bello en el center y Machado y Contreras como guards. Pitty García, el magnífico defensa azul está lesionado de la pierna y nadie sabe en estos momentos si podrá formar parte del lineup inicial.

Este game, primero de la noche, se ofrecerá a las nueve menos cuarto.

ATLETICO VS. CUBANELECO

El match con el Cubaneleco representa para el Atlético su última conquista de la primera vuelta, y el coach Rodríguez Knight tiene intención de abrir con su formidable combinación de Cardoso, Mike, Tomasito, Bernardino y Giraud para asegurar la victoria desde temprano.

En el papel, donde no se ganan los juegos, el Cubaneleco parece el team más flojo del campeonato, pero, la práctica ha demostrado que los muchachos, ayudados por el team work que adquirieron en la justa de novicios, se hacen de sentir en el piso y esto pudiera producir un trastorno en las aspiraciones atléticas.

Desde luego, el Atlético debe ganar el match. Tiene el mejor team del campeonato, y cuenta con un grupo de jugadores estelares que se llevan admirablemente en el piso. Pero, el Cubaneleco es un team peligroso, de buenos tiradores y si los muchachos se presentan claros, pueden dar al team de Joe Rodríguez una batalla de sensación.

El chance del Cubaneleco dependerá grandemente en los cambios que haga su instructor, pero, suponemos que el joven coach de los eléctricos mantendrá a su team fuerte (Costales, Antigas, Trompeta, Deschapelles y Quintela) en el terreno tanto tiempo como sea necesario, para lograr la mejor demostración.

ENTRE CAZADORES

—En el Casino Deportivo.
—Tiro de pichón y skeet.
—Elogios para el nuevo campo.

Ante un público distinguido y numeroso, además de entendido en la materia, se celebró en la tarde de ayer la inauguración extraoficial del campo de tiro del Casino Deportivo. Y todo ese público solo tuvo frases de elogio para el mismo, que será inaugurado, conforme dijimos ayer, el día 24 de febrero próximo.

Primero se tiró skeet, el tiro que más se parece al tiro que se hace en el campo y que no obstante, es al que más le temen nuestros tiradores, quizás si por ser el más nuevo de los que se tiran en Cuba, pues no hay que olvidar que fué en la temporada pasada cuando se puso en práctica, por vez primera, en el Club de Cazadores del Cerro.

Después se tiró pichón, el tiro de la aristocracia, y el que más simpatías cuenta entre los hombres que se dedican a este costoso deporte.

Actuó de juez el señor Oriando Morales, una de las figuras de más prestigio entre los que tienen por Diosa a Diana.

En pichón quedaron en primera línea Vicente Bayón, el frigorífico Thorward Sánchez y Elicín Argüelles que mataron nueve de diez.

«Tony» Porto, el hijo del doctor Porto Castañeda, que es uno de los pinos nuevos que más prometen, el Capitán Pablo Cruz, Pedrito Cazasón, Pepe Ovies, Eduardo Caamaño y el doctor Charles Hernández, mataron ocho de diez.

Al doctor Arturo Ojeda, el discípulo de Felipe Martínez, el doctor Ricardo Ochotorena, Frank Steinhart y Carlos Font, siete de diez.

Panchito Méndez Capote, González Gordon, Gustavo Alfonso y Eduardo Tabares, seis de diez.

Y F. Campuzano quedó a la altura de Pancho Arango, una de diez. (El que quiera conocer la hazaña de Pancho Arango, que se lo pregunte a Pedrito Cazabón.

En el difícil tiro del skeet también se registraron muy buenos scores:

Panchito Méndez, Thorward Sánchez y Frank Steinhart, un triunvirato que conoce el tiro «de atrás», por haberlo practicado en Miami, rompieron 24 de 25, quedando en primer lugar.

Elicín Argüelles, 20 de 25.
Dr. Oscar Ochotorena, 18 de 25.
Capitán Pablo Cruz y Pedrito Cazabón, 17 de 25.
Doctor Porto Castañeda y Pepe Ovies, 14 de 25.
F. Campuzano, 13 de 25.
Y Eduardo Caamaño, 1. de 25.

Fué una simpática fiesta que dejó gratos recuerdos entre los amantes del tiro, deporte que se animará bastante, ya que contamos con dos excelentes campos de tiro —Casino Deportivo, Club de Cazadores del Cerro—, además del que tienen los muchachos de la Asociación Nacional de Tiro allá por el Vedado.

PETER

BREADON TIENE MUCHA FE EN SUS RECLUTAS PARA LA TEMPORADA

SAN LUIS, enero 30. (AP).—Aun cuando la novena dependerá grandemente del trabajo que han de rendir algunos novatos en la temporada, Sam Breadon, presidente de los Cardenales de San Luis, se siente realmente optimista en cuanto al futuro de su novena.

Breadon no cree que los Cardenales se están arriesgando mucho al luchar por el pennant sin reservas experimentadas y cree que el equipo ha de hacer mucho con la ayuda de Lyle Judy, Johnny Mize y los demás.

Marchan hacia Ciego de Avila los juveniles

El domingo se celebrarán dos juegos entre los campeones de los dos Circuitos. Detalles

Con motivo de encontrarse empatada la Gran Serie Nacional de Base Ball, de la Liga Juvenil Amateurs de Cuba, y que tan brillantemente la están celebrando los clubs Beneficencia Juniors de la Habana, Campeones de la Zona Occidental y Trinidad y Hermano, de Ciego de Avila, Campeones de la Zona Oriental, efectuarán estos dos colosos clubs, un double header, el próximo domingo, dos de febrero, en los amplios terrenos del Central Algodones, del término municipal de Ciego de Avila, provincia de Camagüey.

Con tal motivo, el próximo sábado por la mañana partirá de la Casa de Beneficencia y Maternidad de la Habana, una excursión conduciendo directivos, partidarios y jugadores del club de esa Institución.

Como sabrán nuestros lectores, los dos primeros juegos de esa Gran Serie Nacional, tuvieron efecto en los conocidos terrenos del Vedado Tennis Club, ganando el Trinidad y Hermano el primer juego, no así el segundo que correspondió al Beneficencia Juniors, encontrándose por consiguiente empatada la contienda, teniendo ahora que celebrarse el domingo 2 de febrero, en los terrenos del Central Algodones de Ciego de Avila, el tercer y cuarto juego.

En caso de que dividan honores estos dos clubs, habrá necesidad de celebrarse el quinto y decisivo juego, y éste tendrá afecto en los terrenos de Trinidad y Hermano de la ciudad de Santa Clara.

Anoche tuvimos la satisfacción de hablar con el manager Diviñó, y nos dijo que regresaría a la Habana, con sus muchachos, los juniors del Club Beneficencia con el título de Campeones Nacionales, aunque reconoce que los camagüeyanos son buenos jugadores, conocen a perfección el beisbol y cuentan con muy buena dirección.

De estos juegos daremos dirección miento a nuestros lectores en la semana próxima.

Probé Essolube por economía...

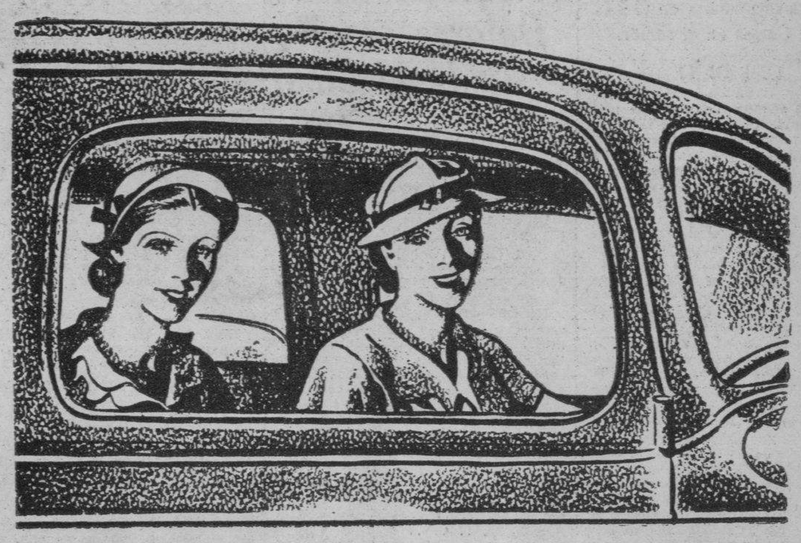

lo sigo usando por su rendimiento

"Yo no entiendo de lubricantes. Pero sé cuándo el funcionamiento de mi coche cuesta más que lo que mi presupuesto puede soportar. Lo mismo le pasa a papá. A insinuación de una amiga mía que conocía ESSOLUBE, lo probé. Y el resultado es que ahora tengo que comprar menos aceite y papá tiene menos cuentas de reparaciones que pagar.

Y eso no es todo. El automóvil marcha mucho mejor: más suave, más sereno, más potente. ¡Nunca usaré otro aceite mientras pueda conseguir ESSOLUBE!"

Todos los motores rinden el máximo con ESSOLUBE. Dura más kilómetros y requiere menos reabastecimientos. Deja un mínimo residuo carbonoso, evitando los gastos consiguientes para eliminarlo. Asegura una protección constante e instantánea en toda circunstancia, evitando daños al motor. Tiene todas las cinco cualidades del lubricante perfecto. Comience a usar ESSOLUBE hoy mismo.

Opte por ESSOLUBE en este envase moderno, práctico y seguro. También se vende a granel.

Essolube

EL AS DE LOS ACEITES M R - EL ACEITE DE LOS ASES

STANDARD OIL COMPANY OF CUBA

Cardoso, empatado con "Mosquito" en la anotación

Los dos jóvenes atletas marcan el paso en el torneo senior del basket ball

Pedro Cardoso, jugador estrella del equipo del Atlético de Cuba, y Antonio (Mosquito) Ordeñana, que hace su debut este año en la alta clase del basket ball, se encuentran empatados, luchando abiertamente por el leading del scoring en la jornada oficial de la Federación Nacional.

Ambos jugadores han anotado 32 puntos en lo que va del campeonato, sosteniendo poco más o menos el mismo paso en los dos departamentos. Cardoso ha anotado un goal más que Mosquito, pero el veloz forward de los fortunistas ha encestado dos infracciones más.

Manolo Quintela, del Cubaneleco, que ocupó un puesto en el team estelar de los juniors, es el tercer anotador con 28 puntos, seguido a corta distancia por Alberto Antigas, que milita en su mismo conjunto.

Los records oficiales, son:

Compilación del Campeonato Senior de Basket-ball 1935-36. Zona de la Habana

Estado de los Clubs.	J	G	P	Ave.	Fig	Fog.	Pts.	Tl.	Fc.	Pc.
Atlético	2	3	0	1000	40	15	95	37	31	77
Hispano	4	2	2	.500	44	21	109	54	49	115
Vedado	3	1	2	.333	36	23	95	44	29	93
Fortuna	3	1	3	.333	37	21	95	40	34	104
Cubaneleco	3	1	2	.333	41	33	115	63	38	120
Totales	15	8	8	——	198	113	509	238	181	509

Nombre y Club.	J.	Fig.	Fog.	Pts.	Tl.	Fc.	Tiempo
1. Pedro Cardoso, Atlético	3	13	6	32	13	1	120.00
2. Antonio Ordeñana, Fortuna	3	12	8	32	13	3	120.00
3. Manuel Quintela, Cubaneleco	3	7	14	28	23	5	94.04
4. Alberto Antiga, Cubaneleco	3	10	8	28	14	3	116.51
5. Emilio Cancio Bello, Vedado	3	12	4	28	8	6	120.00
6 Arturo Costales(Cubaneleco	3	12	3	27	5	8	117.00
7. José Menéndez Riera, Hispano	4	9	7	25	17	3	92.59
8. Rafael Giraud, Atlético	3	9	0	18	2	3	88.54
9. Tomás Díaz, Atlético	3	7	3	17	6	4	109.56
10. Antonio Gallarreta, Fortuna	2	4	8	16	13	6	62.52
11. Julio Núñez, Fortuna	3	8	0	16	2	3	69.17
12. Enrique Cartaya, Hispano	4	7	2	16	5	5	81.43
13. Armando Cuervo, Vedado	3	4	8	16	14	4	91.45
14. Octavio Machado, Vedado	3	4	7	15	10	0	77.18
15 Santiago Cordal, Atlético	4	5	5	15	9	3	102.49
16. Alberto Deschapelles, Cubaneleco.	3	6	2	14	8	5	110.40
17. I. Montes de Oca, Fortuna	3	5	1	11	3	4	89.17
18. Jorge Jarro, Hispano	2	4	2	10	2	1	38.48
19. Gaspar Barona, Vedado	3	5	0	10	3	2	56.17
20. Jorge Cancio, Vedado	3	4	1	9	3	2	53.23
21. Rafael Chavarry, Hispano	3	4	1	9	5	3	56.06
22. E. de las Casas, Atlético	3	3	3	9	4	8	75.41
23. Luis Vila, Hispano	3	4	0	8	2	3	62.17
24. Manuel García, Vedado	3	3	2	8	4	7	98.55
25. R. M. Corratgé, Cubaneleco	3	3	1	7	3	1	75.37
26. Juan Morilla, Atlético	2	3	1	7	2	2	28.08
27 G. M. Gil, Hispano	3	3	1	7	1	0	41.39
28. Mario Sesma, Hispano	4	3	1	7	3	1	58.17
29. Vicente Llópiz, Fortuna	3	3	1	7	3	4	108.29
30. P. de la Rosa, Hispano	3	3	0	6	3	5	67.24
31. Manuel Mesa, Cubaneleco	3	2	1	5	2	8	42.50
32. Carlos Duquesne, Cubaneleco	3	1	3	5	7	4	57.02
33. Fernando Averhoff, Fortuna	3	2	1	5	3	7	68.15
34. Bernardino Rodríguez, Atlético	3	2	1	5	4	3	59.29
35. Angel Aixalá, Vedado	3	2	0	4	1	2	46.42
36. Miguel Díaz, Atlético	3	2	0	4	2	3	52.43
37. Joaquín Pons, Fortuna	2	1	1	3	1	0	10.24
38. Manuel Zapico, Hispano	2	1	1	3	1	2	18.23
39. Rodolfo Morera, Fortuna	1	1	1	3	2	2	25.55
40. Roberto Chomat, Vedado	3	1	1	3	1	2	45.41
41. Carlos Noble, Atlético	2	1	0	2	2	2	9.22
42 Leonardo Zapico, Hispano	1	1	0	2	2	4	28.30
43. Gaspar E. Contreras, Vedado	3	1	0	2	0	4	30.10
44. José Santana, Fortuna	3	1	0	2	0	5	53.53
45. Manuel Sarría, Atlético	1	0	1	1	2	0	7.11
46. Mario de Torres, Cubaneleco	3	0	1	1	1	9	12.08
47. Julio Fernández Díaz, Hispano	3	0	1	1	2	5	117.55
48. Alfredo Revoredo, Atlético	2	0	0	0	0	9	4.09
49. Rogelio Valladares, Fortuna	1	0	0	0	0	0	4.38
50. Oscar de la Torre, Cubaneleco	2	0	0	0	0	0	23.08
51 Jesús Medina, Hispano	3	0	0	0	1	3	28.35
Totales		198	113	509	238	181	2400.00

(Comprende hasta los juegos de Enero 27—1936).

Produjo más de 30,000 pesos la justa de pelota

El club Santa Clara, campeón de la temporada, logró un premio de 666 pesos al ganar

Para demostrar la clase de pelota que se jugó y el apoyo que tuvo el campeonato de la afición en general, el tesorero de la Liga General de Base Ball, señor Alfredo Suárez, lanzó ayer a la publicidad las estadísticas correspondientes a la temporada, habiéndose comprobado que la recaudación total del campeonato fué de 33,110 pesos con 55 centavos, de los cuales 666 pesos han caído en manos de los players del Santa Clara por haber resultado el team campeón.

Los juegos celebrados en «La Tropical Park» arrojaron una entrada de $23833.50, en tanto que las excursiones a Santa Clara y Camagüey produjeron una entrada de $8,277 05 en las taquillas.

Al hacerse ayer la proclamación de los ganadores en las oficinas de la Comisión Nacional de Boxeo, donde se reunió la Liga General de Base Ball, se anunció que el club Santa Clara había ganado de esa cantidad, $666, de que hablamos anteriormente, como premio de su labor. Al Almendares, que quedó en segundo lugar, le correspondió un 25 por ciento del premio, o sea $256 pesos, y al Habana, el 10 por ciento, que fueron 102 pesos.

El doctor López del Valle, presidente de la Liga, presidió el meeting de ayer, y dió las gracias a la prensa por la cooperación que prestó en la jornada. El doctor Rogelio Valdés Jorge habló para felicitar al club campeón y dijo que «en el futuro, todas las provincias deberían estar representadas en el campeonato nacional».

El señor Emilio de Armas dió las gracias a nombre de Santa Clara y prometió para este año otro gran conjunto. Y después se iniciaron los preparativos para la gran serie que comienza el sábado por la tarde, en la que el mejor team «Habana» ha de hacer frente al mejor «Almendares», integrados ambos por los players que más se destacaron en el campeonato terminado.

Un grupo de jugadores, según tenemos entendido, insistirá en su tournee por Puerto Rico, pero, los mejores y más populares han prometido a Mike González quedarse en esta ciudad, correspondiendo así a las peticiones de los fanáticos, que son los que les han ayudado a sostenerse en el invierno, concurriendo con regularidad a los games del campeonato nacional.

M.E.C.D. 2016

TODO LISTO PARA LA GRAN PELEA DE MANANA SABADO

SUSPENDIERON POR LA LLUVIA LOS CHOQUES FEMENINOS DE BASKET

Amateur Aces

—La serie de tennis.
—Se iniciará mañana en el VTC.
—El San Carlos en el senior.

(Por DAÑ)

Mañana sábado tendremos la primera exhibición de tennis internacional del año, y todo parece indicar que vamos a presenciar algo de interés.. Un grupo de ases americanos vendrá para hacer frente a nuestros mejores jugadores.. Las actividades se desarrollarán en el court del VTC, y si ustedes están interesados en detalles, traten de ponerse en comunicación con Baltasar Alvarez, que es el maestro de ceremonias.. Hoy vence el plazo de inscripción para tomar parte en el campeonato de squash convocado por Manolito Ayús.. Hay una bonita serie de premios para los que resulten triunfadores.. El eleven del Atlético de Cuba aumenta cada vez sus prácticas para el juego de foot ball que tendrá el próximo día 8 con el equipo de la Marina en el Campo Polar, y sus leales aseguran que ganarán por dos touchdowns de ventaja.. Casi todos los seniors han salido a practicar. Sólo falta el pimentoso «Florimón» Lavilla, que es uno de los atletas de mayor colorido que ha producido el game en Cuba.. Lavilla hace falta en el squad anaranjado y tenemos la seguridad de que no regateará su concurso..

Existe abundante excitación por el campeonato junior femenino de basket ball.. Las muchachas del Hispano están un poco fuera de juego, pero Nardo Zapico está dando buen entrenamiento al team, y todo parece indicar que cuando llegue la lucha con el Sepúlveda se registrará un gran duelo entre los dos fives.. Si el five Sepúlveda-Hispano fuese anunciado para mañana, el team de Doña Adelina tendría la mayor probabilidad, pero el schedule lo indica para el 22 de Febrero y eso concede un chance grande a las «Tigresas» para ponerse en forma.. En una forma u otra, sin embargo, las muchachas de Doña Adelina no esperan perder su derecho a enfrentarse con el Ciego de Avila en la serie final.. La Liga Social dará este año campeonato senior de basket ball, pese a sus declaraciones primitivas en sentido contrario.. En el mismo intervendrán los fives de Güines y San Carlos y esto dará lugar a una gran serie de cinco games entre los dos clubs.. La competencia se ofrecerá, casi con seguridad, cuando termine el senior de la UAA.

Cuando esta serie se ponga en marcha, el San Carlos contará con un team excelente en el floor.. Luis González y el Baturro Gutiérrez serán los forwards; Juan Balo, el center, y Armando Rubio y Neno Valdés, los guards.. En el supuesto de que el Atlético de Cuba gane la zona de la Habana y pierda después el campeonato nacional con el Deportivo de Cárdenas, ¿por qué no se organiza una serie «por el campeonato de la Víbora? entre los fives del San Carlos y Atlético?.. Tenemos la personal impresión de que una lucha de esa índole provocaría llenos constantes en los pisos viboreños.. Dos games podrían jugarse en el Atlético, dos en el San Carlos, y el decisivo, a decidir por la suerte.. Nota especial para los jefes de oficina: Si alguno de ustedes necesita de una buena secretaria, llamen a «The Lady in Red»!.. La simpatiquísima chiquilla del Sepúlveda es ya toda una señora taquígrafa, y está lista para tomar el dictado de cualquier «business-man».. Aunque parezca mentira, este comentarista jugó del team del Hispano en el partido de basket celebrado el miércoles último en el floor del VTC.. (Un pase rápido lanzado por un Tigre se fué hacia el outside, le puse la mano rápidamente con el resultado de que la bola volvió al terreno. Un jugador del Hispano la recogió en el floor, la pasó a otro compañero, éste a Shorty Gil y el pequeñín forward encestó un gran goal!).. ¿Los referees?.. Oh, dear, dear!.. ¿Acaso no hemos dicho que la jugada valió por un goal?

El martes fué el «Día del Niño», pero una conocida basketbolista transformó la fecha en «La Semana de la Niña», y no ha ido por el colegio en todo ese tiempo.. En el Norte, la atleta o el atleta que no se aplica en sus estudios no puede representar al colegio en los eventos deportivos.. En Cuba, sucede lo contrario.. Los atletas buscan precisamente como pretexto sus eventos deportivos para no asistir al colegio!.. Hay una jugadora en Cuba que no va a clases la víspera de los juegos, justamente para estar preparada para el game.. El mismo día tampoco va por ser el día del juego y al día siguiente tampoco, por encontrarse muy cansada.. Resumen: que cuando su plantel tiene dos games señalados en la semana, la chica no se aparece por las clases en todo el curso de la misma!.. «Arriba, Menda Eres inmenso!» —este fué el grito de una simpática chiquilla en el floor de basket del VTC, hace días, y, esa voz de aliento lució buena para todo el mundo menos para la «girlfriend» del gran player vedadista..

¿Cómo están los valores en el mercado basketbolístico?. Veamos.. Las acciones de Perico Cardoso están en alza y actualmente luce el «premier» de los canasteros cubanos.. Después encontramos a Mosquito Ordeñana y a Armando Cuervo envueltos en una gran lucha.. A juicio nuestro, Mosquito ha superado ligeramente a Armandito en los matches que se han efectuado hasta ahora.. Otros creen lo contrario.. Y sólo marchan acordes con nosotros en ésto: el Pato Gallarreta está jugando mucho menos de lo que todo el mundo esperaba en favor de su team!.. Nota social: Luis Béjar, el entusiasta delegado del Atlético, es ya padre de familia.. Su señora dió a luz un hermoso chiquillo, y Béjar se propone inscribirlo mañana mismo en la Unión Atlética de Amateurs para jugar foot ball del CAC!.. Nota basebolera: Es casi seguro que el viejo Rojas dirija este año el team de baseball del Atlético.. El domingo hay una reunión de «atlánticos» en el home del CAC, y se decidirá este particular.. Rumor circulante: Dicen que Morillas no juega ya más del Atlético.. Nos aseguran que el joven forward no está muy conforme con la alta dirección del team!

Lea ¡ALERTA! al mediodía y el AVANCE por la tarde

El equipo del Dolores venció al de Limonar

Todos los jugadores del team vencedor anotaron carreras y lograron batear fácilmente

El domingo último en nuestros espléndidos terrenos de base ball y ante una nutrida concurrencia, terminó la campaña basebolera derrotando al fuerte team de pelota de Limonar, con la anotación de 17 por 2

Ha sido una temporada de éxitos y nos consideramos campeones en la provincia de Matanzas,basados en las distintas victorias con los mejores conjuntos: Central «España», «Tinguaro», «Limonar», «Cárdenas», «Sociedad», «Cuba», «Ambrosía de Matanzas», etc.

LIMONAR

	V.	C.	H.	O.	A.	E
López, rf.	3	0	1	3	0	0
Aldecoa, lf.	4	0	1	3	0	0
Dreke, ss.	4	2	2	1	4	1
Armas, 1b.	4	0	2	9	0	0
Baró, 3b.	4	0	1	0	3	1
Domec, cf.	3	0	0	0	0	0
Aballí, 2b.	3	0	0	5	3	1
Díaz, c.	3	0	0	4	1	1
Arango, p.	2	0	0	0	1	0
Emiliano, p.	1	0	0	1	0	0
Totales	31	2	7	26	17	4

DOLORES

	V.	C.	H.	O.	A.	E
J. E. Herrera, lf.	5	2	3	5	1	0
A. Delgado, 3b.	4	2	3	0	2	0
A. Herrera, ss.	5	2	2	1	6	1
Sagüita, 2b.	4	2	2	3	4	0
J. L. Martell, c.	4	2	1	2	1	0
M. Vega, 1b.	5	1	3	12	1	1
M. Herrera, cf.	3	2	1	1	0	0
A. Mera, rf.	4	2	1	1	0	0
Ballester, p.	2	2	1	1	2	0
Totales	36	17	17	27	17	2

Anotación por entradas.

Limonar	100	100	000	— 2					
Dolores	403	031	51x	—17					

SUMARIO.

Home run: M. Herrera; Three base hits: M. Vega; Two wagger: A. Herrera, Sagüita, A Mesa, Armas; Struck out: por Ballester 3, por Arango 2, Emiliano 1; Bases por bolas: Ballester 3, Arango 3, Emiliano 2; Tiempo: 2 horas y 45 minutos; Umpire: Ignacio Herrera, home, Eugenio Pérez, bases.

SIGUEN PREPARANDO LOS COLEGIALES SU JUSTA DE BASE BALL

El campeonato de base ball de menores de quince años, así como el de menores de dieciocho años, prometen ser de gran interés, por el entusiasmo con que realizan sus prácticas numerosas novenas de los colegios asociados a la Liga Intercolegial de Cuba.

Hace rato que se vienen preparando para estas contiendas y se puede asegurar desde ahora que habrá tanto embullo para presenciar estos juegos como si se tratada de los grandes encuentros profesionales

Estos dos campeonatos demostrarán una vez más que el Comité de la Liga sabe lo que hace y que trabaja con verdadero entusiasmo, pues teniendo en cuenta los colegios que se encuentran practicando, confían en la inscripción del Colegio Champanat de los Hermanos Maristas, de la Víbora; Candler College, Escuelas Pías de Guanabacoa, Academia Morales, De La Salle, Belén y otros, entre los que pueden dar su sorpresa, el San Julián de Güines, etc.

El día 3 de Febrero a las 5.00 pasado meridiano quedará cerrado el plazo para presentar las inscripciones y al día siguiente se celebrará la junta de delegados para tomar los acuerdos en relación con la contienda.

¿Quién es quien en basket ball?

PEDRO CARDOSO, FORWARD DEL ATLETICO

PEDRO CARDOSO... La sensación del actual campeonato senior... Los expertos entienden que antes de que este magnífico jugador termine su carrera activa en el floor, pasará a la historia del deporte como una de sus más detacadas figuras... Siempre ha militado en equipos championables, y, ha ayudado a hacer a los conjuntos campeones... Primero trabajó para los Maristas, siendo campeón de la Liga Social... Más tarde estuvo en el Teléfonos, siendo campeón unionista... Luego fué al Hispano, siendo campeón de la Habana y ahora está en el Atlético, que marcha hacia un bonito campeonato... Cumplirá 26 años dentro de poco tiempo... Nació en Vertientes, Camagüey, pero, ahora reside en el Vedado... Tiene varios hermanos... Está casado con una ex-estrella del floor (Bertha Finlay) y tiene un hermoso chico... Estudió en la Academia La Gran Antilla, donde han estudiado otras estrellas del floor... Este último año participó en su primera Olimpiada, y no pudo hacerse justicia debido a la tensión nerviosa en que luchó... Había escrito unas cartas que se hicieron célebres y no fué bien protegido por los oficiales del Comité Olímpico... La mayor sensación de su vida la pasó cuando derrotó a Cárdenas, para ganar la representación Olímpica... Dice que aquel juego ha sido el más excitante que recuerda en su carrera... Tiene 5 pies, 8½ pulgadas y pesa 149 libras... Algunas veces pierde hasta seis libras en un game de basket... Ello se debe a que es un jugador de mucha excitación... Es derecho para pasar y tirar al goal... Tiene mucha velocidad, pero, gusta emplearla solamente a ratos... Es un excelente dribleador, muy inteligente para el juego y sabe gardear... Juega también a la pelota... Este último año cubrió el shortstop, la segunda y el outfield del CAC... En sus primeros años fué una tercera base para la Gran Antilla... Sabe jugar guard y forward, pero, luce más efectivo como forward... Tiene un promedio de tres field goals por juego... Es peligrosísimo debajo del aro.

LEA MAÑANA: QUIEN ES QUIEN EN BASKET BALL.

EN LA CANCHA DEL A. D. C.

Anoche se continuaron los juegos de Hand Ball del Campeonato Intersocios en la cancha del A.D.C. Como en la noche de la inauguración, el bello sexo fué el que predominó siendo esto motivo de «alteración de nervios en los handbolistas adecistas».

El resultado de los juegos celebrados fué el siguiente:

Julio Lima le ganó a Ernesto Lleó 30 por 20.

Eduardo Graupera le ganó a Rómulo Cepeda 30 por 15. Estos dos partidos corresponden a la segunda categoría.

Primera categoría-dobles:

F Lobeto y «Lucho» Cepeda dejaron a sus contrarios L Domínguez y J. Pérez en 30 por 19.

Primera categoría-singles:

Cesáreo Alfonso ganó su partido a J. Vázquez 30 por 22.

Después de estos juegos oficiales, se jugó un extra en honor de las damas que llenaron los balcones de la cancha. Un partido formidable entre Wilfredo Benítez y «Lucho» Cepeda, contra F. Lobeto y Julio Jajonchere. El partido fué ganado por W. Benítez y «Luchito». Este último dió un gran partido y cumplió lo que había anunciado antes del juego, «que él era el Irigoyen III del A.D.C.».

Después se bailó hasta medianoche.

Hoy viernes se jugarán tres partidos de singles entre los «ases» de la cancha «adecista»

JESUS BARRIERE, EL ALSINGER CUBANO, LANZA UN RETO A LOS DEL PESO

Jesús Barriere, el joven pugilista a quien sus admiradores y amigos llaman el .Al Singer cubano, quiere pelear.

Está preparándose hace tiempo en el campo de training del Club Deportivo Candado, donde pueden verlo en acción los señores promotores que deseen brindarle una oportunidad al muchacho.

De los adelantos de Barriere no hay que hablar. Lo mejor es verlo. Que así es como se convencerán de la diferencia que hay después que tiene como mastros a Kid Juancito, Mariano Arilla, y otros del mismo calibre

Barriere tiene vivos deseos de pelear contra cualquiera de su división pero especialmente quisiera medir sus fuerzas y facultades contra Moralitos, Machito, Chino del Mercado y Espinosita, cuatro púgiles con los cuales el muchacho ofrecería un buen «show» con toda seguridad.

Si hay alguien interesado en recoger este reto que por medio de estas columnas lanza Barriere, puede vérsele en el Club Deportivo Candado, o en Arzobispo 7, en el Cerro.

NO SE PUDO CELEBRAR LOS ENCUENTROS DE BASKET BALL FEMENINO

Debido a la fuerte lluvia caída en las primeras horas de la noche de ayer no se pudieron celebrar los encuentros de Basket-Ball Femenino en opción al Campeonato Junior de la Asociación Atlética Femenina por tal motivo el próximo sábado se jugarán los mismos encuentros, es decir en el primer turno Sepúlveda y Casino Deportivo en el segundo Deportivo Tous y Unidos.

Derrotó el Dep. de Cárdenas al Asturias, 39x10

Los Cardenenses encestaron 18 goals y dominaron por completo a sus rivales

El five del club Deportivo de Cárdenas tiene ya dos victorias consecutivas en su entrenamiento de basket ball.

El martes último, los muchachos de Enrique González se enfrentaron con el primer team del Deportivo Asturias, y vencieron con un score de 39 por 10, tras de ensayar múltibles combinaciones.

Los Cardenenses no se preocuparon grandemente del scoring. Después de haber ganado fácilmente el primer half con una ventaja de 11 puntos, los muchachos decidieron practicar sus combinaciones y ello les valló por un total de 2 puntos en el segundo half.

DEPORTIVO ASTURIAS

	Fig.	Fog.	F. C.
J. Gómez, F.	1	2	0
L. Santana, F.C.	0	1	0
M. Puignaud, F.	0	1	1
O. Daubar, F.	0	0	1
M. Sahagun, C.	1	2	1
R. Revilla, G.	0	0	0
O. Suárez, G.	0	0	1
R. Prego, G.	0	0	0
Totales	2	6	4

DEPORTIVO DE CARDENAS

	Fig.	Fog.	F. C.
S. García, F.	3	0	1
A. Puigpalat, F.G.	2	1	0
F. Larrieu, F.	3	1	0
M. Prieto, C.	2	0	2
J. Valeya, C.	0	0	1
R. Cardés, G.	6	1	2
M. Alvarez, F.	0	0	0
J. Pérez, G.	1	0	3
M. Mueto, G.	1	0	1
Totales	18	3	10

Deportivo Asturias: 1er. half, 6; 2o. half, 4. Total: 10.

Deportivo de Cárdenas, 1er. half, 17; segundo half, 22. Total: 39.

Liga Social

Convocan para una justa de hand ball los de la Liga Social de Amateurs

LIGA SOCIAL DE AMATEURS DE CUBA. COMISION DE DEPORTES DE CANCHA. SECRETARIA.

CONVOCATORIA

La Liga Social de Amateurs de Cuba convoca, por este medio, a todos los atletas amateurs de Cuba, para el Campeonato Libre de Squash-Tennis, a tres paredes (Categoría abierta) de 1936, de acuerdo con las siguientes

BASES

1.—Sólo podrán participar en la contienda para que se convoca, los atletas que ostenten la condición de amateurs, en la más pura acepción del vocablo y que se hallen en aptitud de poder competir de acuerdo con los estatutos y reglamento en vigor, de este Organismo.

2.—El Campeonato será de parejas (dobles) y mano a mano (singles); pudiéndose inscribir todo atleta individualmente, y no precisamente por clubs.

3.—Se entiende que el atleta que se inscriba en singles puede también hacerlo en los dos.

4.—La competencia será por eliminación; considerándose eliminado todo jugador o pareja que pierda dos juegos, aunque éstos no sean consecutivos. Resultará ganador el jugador o pareja que obtenga el mayor número de victorias y menos derrotas, después de haber competido una vez contra todos los jugadores que no hayan sido eliminados; siendo posible que al final todos los jugadores o parejas no hayan jugado igual número de partidos. En este caso, será computado por average el resultado final.

En caso de empate, se decidirá en un solo partido adicional. Si ocurriere empate entre tres o más, se decidirá en un round robin.

6.—Se jugarán tres partidos por noche, en esta forma: Una noche singles y otra dobles.

7.—El atleta que no se halle presente en la cancha, listo para empezar el juego, a las horas anunciadas, perderá el partido por default; no aceptándose excusa de ninguna clase.

8.—En caso de suspensión de un partido comenzado, si ha llegado al tanto quince, se continuará —previo aviso— con la misma anotación que cuando se suspendiera. Si no se hubiese llegado al tanto quince, se empezará de nuevo en la fecha que esta Comisión señale.

9.—Tanto los partidos de singles como los de dobles se decidirán a treinta tantos.

10.—Los partidos comenzarán a las horas que señale oportunamente esta Comisión, después de cerrado el período de inscripción, y se efectuarán en la cancha y en los días que también se determinarán.

11.—Los segundos y terceros partidos de cada día comenzarán cinco minutos después de concluídos los anteriores.

12.—La Comisión, siempre previo aviso, queda facultada para variar el horario de los partidos, así como para señalar más de tres encuentros una fecha, si lo estimare conveniente y no se perjudicare con ello a atleta alguno.

13.—Cada jugador o pareja no podrá disfrutar de más de tres períodos de descanso de un minuto cada uno, a excepción del último receso, que será de dos minutos. Solamente podrá pedir descanso el jugador o pareja que tenga derecho al saque.

14.—La fecha de comienzo de este campeonato habrá de determinarse también por esta Comisión, una vez cerrado el período de admisión.

15.—Los Oficiales serán: Un árbitro o intendente, dos jueces de líneas (cortas y largas), uno de rebote o zaga y un anotador oficial.

16.—Actuarán de acuerdo con el reglamento de la Comisión y del juego, así como con las bases de este campeonato. Estos Oficiales serán designados por la Mesa Ejecutiva de la Comisión.

17.— Los juegos suspendidos por lluvia o caso de fuerza mayor, se efectuarán en la fecha que señale el Ejecutivo de esta Comisión.

18.—El atleta que en esta competencia llegue a finales, será considerado Senior en este deporte, en el futuro, por la Liga Social de Amateurs de Cuba.

19.—Se entiende que el atleta que se inscriba para competir en esta justa, acata las presentes bases, así como los estatutos y reglamento en vigor, de este Organismo, el propio cuerpo legal de esta Comisión y las reglas del juego de squash-tennis, a tres paredes, oficialmente adoptadas por esta Comisión y en lo que se refiere a los siguientes particulares: Cancha, orden de juegos, sorteo, días de juego, marcas, bola, oficiales, reglas, faltas, partidos, forfeited, protestas, etc.

20.—Sólo podrán establecerse protestas por infracción de regla, de estas bases o de acuerdo adoptado por la Comisión. Dichas protestas serán formuladas por el jugador de singles o por quien funja de capitán de una pareja, ante el Intendente, quien hará que el anotador la haga constar en su libreta. Dicha protesta deberá ser firmada por el que la formule y el anotador la trasladará, dentro de las veinticuatro horas siguientes a la Secretaría de esta Comisión. También dentro de este término la protesta deberá ser ratificada por escrito en la Secretaría de esta Comisión, y la misma la resolverá a su vez, dentro de un plazo de cuarenta y ocho horas. Del fallo recaído podrá apelarse dentro de un plazo igual, ante el Comité Ejecutivo de la Liga Social de Amateurs de Cuba.

21.—Las solicitudes de inscripción de los atletas deberán presentarse antes de las seis p.m. del día veinticinco de febrero del año en curso, en el local de la Secretaría General de este Organismo, Lagunas 81, bajos, entre Gervasio y Escobar. Tanto los atletas que deseen competir en singles como los que integren una pareja, deberán formular por escrito su solicitud, con expresión de sus domicilios, o solicitar llenar en Secretaría las planillas relativas a los eventos denominados libres. En cada caso deberá acompañarse la suma de un peso ($1.00), como cuota de inscripción por cada jugador. Si un mismo jugador se inscribiese tanto en singles como en dobles, abonará por su doble inscripción solamente un peso cincuenta centavos. ($1.50).

22.—La Comisión se reserva el derecho de rechazar cualquiera solicitud de inscripción, sin que tenga que dar explicaciones de los motivos que hayan originado tal determinación.

23.—Los premios que se establecen son: a) Medallas de oro, plata, bronce, todas con trabajos de esmalte, para los atletas que, respectivamente, finalicen en primero, segundo y tercer lugar en el evento de singles; b) Idem, idem, a cada uno de los atletas de las parejas que, respectivamente, obtengan primero, segundo y tercer lugar en la competencia de dobles; c) Premio «Villamil», consistente en medalla de oro y esmalte, que se entregará al atleta que al final de la justa se elija por la Mesa Ejecutiva de la Comisión, ajustándose al pliego de condiciones que se halla visible en el cuadro de avisos de la Secretaría General.

Habana, enero 25 de 1936.

«LIGA SOCIAL DE AMATEURS DE CUBA», Comisión de Deportes de Cancha.

Vto. Bno. (f) **Rodulfo Mazorra**, Presidente.

Ante mí: (f). **Gerardo Coyula Giralt**, Secretario.

El segundo partido de esta noche, se destaca bastante en el programa de H-Madrid

Epifanio y Buendía se enfrentarán con Constante y Betancourt. En el match de apertura, Salvador y Barrios contra Torres y Azpeitia. Muy buenas quinielas combinadas. Los pagos

Epifanio y Buendía saldrán con las camisas blancas esta noche en el segundo partido del Habana-Madrid, para batirse con una pareja de iguales condiciones, como lo es sin duda alguna la integrada por Constante y Betancourt.

Este será uno de los tres partidos interesantes que forman el programa combinado para hoy por la emoresa de la Bombonera. En todos se ha procurado que los bandos estén altamente equiparados y ofrecer por tanto al respetable justas de alto interés.

A primera hora se medirán Salvador y Barrios con Torres y Azpeitia, que llevarán el color almendarista. La combinación azul llevará la ventaja en el saque, para contrarrestar el poquito de ventaja en juego que pudieran llevar Salvador y Barrios.

En el turno final, Montes Menor vuelve en compañía de Aníbal para batirse con Sarmiento y Azpeitia. Este match luce muy atractivo en el papel y otro tanto debe resultar sobre el asfalto del Frontón de Belascoaín.

HABANA-MADRID

Programa oficial que comenzará esta noche a las 8:30.

PRIMER PARTIDO: A 25 tantos. Salvador y Barrios, blancos, contra Torres y Azpeitia, azules. A sacar los primeros del cuadro 14 y medio y los segundos del 14.

PRIMERA QUINIELA: A seis tantos. Salvador, Barrios, Torres, Azpeitia, Buendía y Aníbal.

SEGUNDO PARTIDO: A 30 tantos. Epifanio y Buendía, blancos, contra Constante y Betancourt. A sacar ambos del cuadro 14 y medio.

SEGUNDA QUINIELA: A 30 tantos. Epifanio, Constante, Betancourt, Sarmiento, Montes Menor y Azpeitia.

TERCER PARTIDO: A 30 tantos. Montes Menor y Aníbal, blancos, contra Sarmiento y Azpeitia, azules. A sacar ambos del cuadro 14 y medio.

RESULTADO OFICIAL DE LA FUNCION CELEBRADA ANOCHE

(A LAS 8 Y MEDIA)

PRIMER PARTIDO

	Tantos
Pedrito y Cubota, blancos	25
Salvador y Buendía, azules	16

Ganadores: BLANCOS.

PRIMERA QUINIELA

	Tantos	Pagos
1—Pedrito	0	$ 2.07
2—Cubota	0	1.86
3—Salvador	0	2.99
4—Buendía	6	2.84
5—Ortega	1	4.49
6—Aníbal	1	2.34

Ganador: BUENDIA.

SEGUNDO PARTIDO

	Tantos
Ugalde y Epifanio, blancos	19
Ortega y Labat menor, azules	30

Ganadores: AZULES.

SEGUNDA QUINIELA

	Tantos	Pagos
1—Ugalde	3	$ 2.38
2—Epifanio	2	2.15
3—Labat menor	4	2.15
4—Constante	3	3.01
5—Montes menor	6	2.74
6—Azpeitia	1	3.23

Ganador: MONTES menor.

TERCER PARTIDO

	Tantos
Constante y Aníbal, blancos	30
Montes menor y Azpeitia, azules	21

Ganadores: BLANCOS.

LA PELEA POR LA FAJA MUNDIAL DE LOS LIGHT HEAVY WEIGHTS ES EN MAYO

NEW YORK, enero 30. (AP).—Jimmy Johnston, promotor del Madison Square Garden, anunció hoy que la pelea de John Henry Lewis, sostenedor del título y Jack McAvoy, de Inglaterra, por la faja mundial de los pesos light-heavyweights se ha pospuesto para el día 8 de mayo.

EDDIE COLLINS CREE QUE TY COBB ES EL MEJOR DE TODOS LOS TIEMPOS

PORTSMOUTH, enero 30. (AP).—Eddie Collins cree que Ty Cobb ha sido el mejor jugador en la historia del game. Hablando en el mitin anual de los alumnos de una escuela local, Eddie nombró a Cobb como el mejor player que ha existido en el baseball. También dijo que consideraba a Connie Mack el mejor manager de todos los tiempos.

Un partido estelar de gran importancia se dará en la función de hoy en el Jai-Alai

Se debe registrar una lucha de interés entre las dos combinaciones que se han formado. Una segunda quiniela de. interés Anoche se ofrecieron muy buenos partidos. Los pagos

Resultaron interesantes los dos partidos y las dos quinielas celebradas anoche en el Frontón Jai Alai, y para hoy el Intendente Emilio Eguiluz, ha podido confeccionar un buen programa, a satisfacción del público.

Iturrino y Gayarre, se batieron de duro en el primer partido de anoche, con sus contrarios Faura y Escarza. La lucha fué bastante fuerte, terminando con una victoria a favor de Iturrino y Gayarre.

Se llevó la primera quiniela de la noche, Martín.

En el partido estelar, jugaron Ignacio y Salazar, contra Creus y Vallejo. Esta fué una justa fenomenal. Los cuatro lucharon con interés, ganando al fin, Ignacio y Salazar.

Y en la segunda quiniela, salió victorioso Salazar.

PROGRAMA OFICIAL PARA LA FUNCION QUE SE CELEBRARA ESTA NOCHE

(A LAS 8 Y MEDIA)

PRIMER PARTIDO, A 30 TANTOS: Iturrino y Goyo, blancos, contra Paco menor y Solá, azules. A sacar, ambos, del cuadro 10, con ocho pelotas finas.

PRIMERA QUINIELA, A 6 TANTOS: Guernica, Goyo, Ondarres, Hugues, Eguíbar y Elizondo.

SEGUNDO PARTIDO, A 30 TANTOS: Eguíbar y Ondarres, blancos, contra Elizondo y Hugues, azules. A sacar, ambos, del cuadro 10, con ocho pelotas finas.

SEGUNDA QUINIELA, A 6 TANTOS: Aguiar, Faura, Román, Escarza Ochoa menor y Martín.

RESULTAD OFICIAL DE LA FUNCION CELEBRADA ANOCHE

(A LAS 8 Y MEDIA)

PRIMER PARTIDO

	Tantos
Iturrino y Gayarre, blancos	30
Faura y Escarza, azules	24

PRIMERA QUINIELA

	Tantos	Pagos
1—Escarza	3	$11.09
2—Faura	1	11.75
2—Martín	6	4.75
4—Ochoa menor	3	3.76
5—Gayarre	1	6.88
6—Iturrino	2	2.62

Ganador: MARTIN. Pagó a:

4.75

SEGUNDO PARTIDO

	Tantos
Ignacio y Salazar, blancos	30
Creus y La Paz, azules	23

Ganadores: BLANCOS.

SEGUNDA QUINIELA

	Tantos	Pagos
1—Eguíbar	1	$ 4.87
2—Elizondo	2	3.65
3—Ignacio	0	6.27
4—La Paz	2	6.58
5—Creus	0	8.78
6—Salazar	6	3.65

Ganador: SALAZAR. Pagó a:

3.65

Un jockey cubano, de Lara, consigue que sea descalificado un caballo

MIAMI, Fla., enero 30. (AP).—Abelardo de Lara, jockey cubano, no sabe mucho de inglés, pero no cabe duda que conoce bien las reglas del turf. Con gestos realmente violentos, un inglés muy malo y casi españolizado. De Lara logró hoy que suspendieran por siete días al jockey Sonny Workman por foul cometido al guiar al ejemplar Brave, a la victoria, en la segunda carrera del programa corrido en el hipódromo de Hialeah.

Cuando De Lara, que llegó segundo a bordo de Don Guillermo, llegó a la meta, fué directamente a la caseta de los jueces y dijo:

«You reclamo descalificado».

Los stewards se miraron unos a otros. Ninguno sabía una palabra de español y no comprendieron lo que el muchacho decía, pero, el jockey cubano, después de hacer el peso, telefoneó a la caseta de los stewards diciéndole que Workman lo había empujado, haciéndole de cuanto hay.

Un intérprete ayudó a «pasar la declaración a los jueces» y esto trajo por resultado la descalificación de Workman y la colocación de Don Guillermo en el primer lugar, con un pago de 61 pesos por cada boleto de dos

CONTRATAN LOS GIANTS UN OUTFIELDER DEL MONTREAL DE LA L. I.

NEW YORK, enero 30. (AP).—James Ripple, un outfielder, que terminó bateando .333 en el club Montreal, de la Liga Internacional, firmó hoy su contrato de 1936 con los Gigantes. Y se dice que tiene un magnífico chance de convertirse en reservista del club.

El Globo AURORA

Ud. ya tiene ésto.

NOSOTROS AGREGAMOS

ESTE EQUIPO POR SOLO $1.95

ES UNA NECESIDAD EN TODO HOGAR

Por su científica construcción que permite obtener el máximo rendimiento del alumbrado — Por su bello diseño que armoniza con el decorado interior de los hogares modernos — Por su extraordinaria simplicidad de instalación. (Se enrosca como si fuera un bombillo.)—Por ser a prueba de polvo y de insectos.

Y por su reducidísimo precio de

$1.95

para el equipo completo que incluye un bombillo G.E.—MAZDA de 100 watts (110 volts.)

EL GLOBO "AURORA"

ofrece en síntesis: Protección a su vista y embellecimiento del hogar a un costo ínfimo.

Véalo en exhibición en cualquiera de nuestras Sucursales.

Cía. Cubana de Electricidad
A las Ordenes del Público

M.E.C.D. 2016

LA SALA 1ra. DE LO CIVIL DE LA AUDIENCIA DE LA HABANA CONOCERA DE LAS RECLAMACIONES ELECTORALES

UNA ENTREVISTA CON EL DR MIGUEL MARIANO GOMEZ EN SU RETIRO DE S. SPIRITUS

El señor César Rodríguez, Enviado Especial de nuestro colega «Avance», al retiro campestre del Presidente Electo, doctor Miguel Mariano Gómez, redactó la información que ofrecemos a continuación y que fué publicada en la edición de ayer de dicho periódico:

¡El Presidente electo descansa! En la placidez campesina de su finca «El Cigual», hundida en el monte, a catorce leguas de Sancti Spiritus, el doctor Miguel Mariano Gómez Arias reposa, después de la ruda jornada electoral.

La finca es rica y hermosa. Consta de quinientas caballerías de tierra. El Presidente electo tiene allí cinco mil cabezas de ganado.

Tres casas de guano, modestas, pero confortables, se alzan en medio de la finca. En una de ellas reside el doctor Miguel Mariano Gómez, en compañía de su esposa, la gentilísima señora Serafina Diago de Gómez, y sus hijas Graziella, Serafina y Margarita. Esta vivienda es la misma que en un tiempo fuera la predilecta del mayor general José Miguel Gómez, a través de su vida de hombre público. Cuando la fatiga le rendía, iba con sus amigos a recuperar sus fuerzas bajo la sombra fragante de la arboleda que circunda la casa.

El viaje de Sancti Spíritus a la finca está cuajado de niconvenientes. Cuando telefoneamos al señor Domingo Macías que nos proponíamos ir a visitar al Presidente electo, éste nos dijo:

—Señores, es un viaje molestísimo. El doctor Gómez los recibirá encantado; pero piénsenlo bien...

Sin embargo, nos decidimos. Para el periodista acostumbrado a salvar todos los obstáculos con el fin de obtener una información, no hay nada imposible.

Por fin, tras cuatro largas horas de jornada, llegamos a «El Cigual». Allí, frente a la casa, encontramos a la familia. La señora y las hijas del Presidente electo convertidas en amazonas montan a caballo. Con ella, el doctor Gómez y el señor Domingo Macías. Fuimos recibidos con el afecto de siempre. Tras un corto descanso, hablamos con el doctor Gómez. Se muestra optimista, ágil, alegre, decidor... Hace una vida encantadora.

CON EL PRESIDENTE ELECTO

Nos sentamos con el Presidente electo, quien dice:

—Cuéntenos algo de la Habana. Aquí llegan las noticias de tarde en tarde. Los periódicos muy retrasados. Solamente por el radio sabemos algo, aunque lo que más escuchamos son las tramisiones musicales. La otra noche oímos perfectamente la ópera «Carmen».

—Aquí estoy en el Paraíso. Me siento admirablemente bien. No he querido estudiar ningún problema. Solamente me dedico a montar mucho a caballo, recorrer estos campos que recorría mi padre y a revisar el ganado.

Le hicimos una serie de preguntas sobre los problemas fundamentales que tiene que confrontar tan pronto asuma la primera magistratura de la nación y nos responde:

—Esas no son preguntas para quien está descansando...

Y esquiva con esa amabilidad característica las interrogaciones del repórter.

Pero seguimos conversando.

—¿Mucha gente lo visita, doctor?

—No. Los íntimos solamente—nos responde—los que siempre acompañaron a mi padre; los que siempre estuvieron a mi lado, en todas las épocas, malas y buenas, los que no piden nada y siempre me dan su afecto... Esos son los únicos que llegan, porque mi casa es de ellos...

¿VOLVERAN TODOS LOS EXILADOS?

El Presidente electo no quiere tratar ningún problema. Pero el repórter sigue conversando.

—¿Volverán los exilados, doctor?

—Haré todo lo que esté a mi alcance para ello—nos responde categóricamente—. Con odios y rencores no se puede reconstruir la patria cubana. Realizaré el máximun de esfuerzo para que regresen a Cuba todos los exilados. Es necesaria la cooperación de todo el mundo para que obtengamos la normalidad ansiada y que es imprescindible para la restauración total de la República después de los exaltados periodos revolucionarios. Todos los cubanos tenemos que unirnos en el bien común de la patria, sin odios, sin pasiones, sin rencores. Ese es mi firme propósito. Presidente de todos los cubanos sin distinción de partidos ni matices políticos e idiológicos, y todos los cubanos pueden y deben vivir en Cuba.

LA UNIVERSIDAD SE ABRIRA

—¿Y el problema universitario? La Universidad volverá a iniciar sus cursos?—pregunta el repórter con cierta timidez, creyendo que la interrogación será esquivada, pero el doctor Miguel Mariano Gómez, responde con decisión:

—El conflicto universitario será resuelto. La Universidad volverá a la normalidad académica. Estudio un plan. Oiré a todos los afectados y ese problema será acometido por mi gobierno con valentía. Le puedo asegurar que será resuelto.

LA MINORIA SENATORIAL

—¿Y la minoría senatorial aprobada por el Consejo de Secretarios?

—Nunca fuí contrario a ella—nos dice—. Cuando las deliberaciones en que estaban representados todos los partidos fuí el más decidido partidario del sistema, pues estimo que el partido derrotado, que han tenido una votación del electorado, debe estar representado en el Congreso, para que sea el supervisor de la labor administrativa del Gobierno. Yo deseo la oposición, la quiero, la necesito. Y nunca mejor que por el sistema de la Minoría Senatorial propuesta por los doctores José I. Rivero y Oscar Zayas, directores de los periódicos «Diario de la Marina» y AVANCE, para que el Conjunto Nacional Democrático, que representa una gran masa del pueblo tenga representación en el Senado. Los gobiernos necesitan la oposición. Antes de las elecciones, repito, me declaré partidario de ella...

GABINETE

—¿Y el futro gabinete? ¿Son muchas las aspiraciones y se barajan muchos nombres?

—Nada. Absolutamente nada puede decirle sobre mi próximo gabinete. Pocos días antes de la toma de posesión lo daré a conocer. Es prematuro hacer profecías sobre quienes serán mis Secretarios del Despacho. Nadie sabe nada.

—¿Muchas peticiones y muchos telegramas habrá recibido, doctor?—le preguntamos.

—Sí, en la Habana hay millares de telegramas y peticiones. Y hasta aquí han llegado despachos telegráficos apoyando distintas personas para Secretarios, pero pueden asegurar que no hay nada absolutamente nada de mi próximo gabinete. Es muy temprano todavía.

VIAJE A LOS ESTADOS UNIDOS

—¿Su regreso a la Habana?

—No sé cuando será. Trataré de prolongar lo más posible mi descanso. Los cuatro años de mi gobierno serán de una labor intensa. Daré a la República todos mis entusiasmos, toda la fe que me inculcaron mis padres. No descansaré durante ese tiempo en que estaré al servicio de Cuba.

—¿Y de su viaje a los Estados Unidos?

—Después que regrese a la Habana, donde estaré varias semanas, celebrando distintos cambios de impresiones con los representativos de los Partidos de la Coalición, iniciaré mi viaje a los Estados Unidos, pero la fecha fija no la sé aún...

RELACIONES CON LOS PARTIDOS

—Toda mi actuación futura—nos dice el Presidente electo—será desarrollada de acuerdo con los partidos que me llevaron al Poder. Trataré de acertar. Soy hombre de buena fe. Me declaro optimista en el futuro de nuestra patria, pero necesito la cooperación de todas las clases sociales para hacer obra de reconstrucción nacional y lograr la disciplina de la sociedad.

PROTECCION AL CAMPESINO

—La protección al campesinaje—nos declara el doctor Miguel Mariano Gómez—será una de mis mayores preocupaciones. Yo que he palpado, que he sentido, que he vivido la vida del campesino cubano les declaro que requiere una amplia y necesaria protección del Estado. Será uno de los puntos fundamentales de mi gobierno: protección al campesino en todos los órdenes. Nuestro futuro está en el campo y hacia al campo debemos dirigir nuestros pasos. Soy un decidido partidario del Banco de Refacción Agrícola, pero procurando por todos los medios que no sea un mero instrumento de explotación, ni de negocio para nadie, sino de utilidad para estimular la agricultura. Yo he podido apreciar como se explota al guajiro cubano y eso se evitará como quiera que sea.

Nuestro compañero Osvaldo Valdés de la Paz, le expuso al Presidente electo su plan acerca de la enseñanza rural, tan necesaria en Cuba. Le habló ampliamente sobre el asunto que le interesó mucho al doctor Gómez que dijo:

—Hay que crear de acuerdo con esas magníficas ideas la Enseñanza Normal de la Agricultura, no para que los graduados se internen en las ciudades, sino para que vengan al campo y practiquen sus conocimientos en la explotación de la tierra.

CAMINOS VECINALES

—Hay que hacer también—dijo el Presidente electo—mucho caminos vecinales para que el campesino tenga medios de transporte de sus frutos. Muchas carreteras que unan las distintas poblaciones con la Carretera Central. Esas son las obras que tenemos que realizar rápidamente. Ese será otro de los puntos que tendrá que abordar el nuevo gobierno.

MUCHAS OBRAS, PERO NECESARIAS

El doctor Gómez, continúa hablando con el repórter. Le apunta muchas ideas, sus sanos y nobles propósitos en la gobernación del país y afirma:

—Haremos muchas obras, pero necesarias. Se tendrán en cuenta todas las iniciativas siempre que sean útiles para el país. No se hará nada por intereses personales ni se establecerán servicios para no poderlos sostener. La obra que se comience se terminará y siempre se tendrá muy en cuenta la utilidad pública, nunca influirán en mi ánimo ni la amistad, ni el favoritismo para ningún servicio del gobierno, ni se crearán cargos innecesarios para satisfacer compromisos. Todo tiene que tender al beneficio general.

ATENCIONES CON LOS REPORTERS

Nuestro compañero Osvaldo Valdés de la Paz y yo, fuimos gentilmente atendidos por el doctor Miguel Mariano Gómez, su gentil esposa y sus encantadoras hijas.

—Las puertas de esta finca, como las de mi casa—dijo el doctor Gómez—siempre estarán abiertas para los periodistas. Ellos serán los mejores cooperadores de mi gobierno.

Y DE NUEVO EL CAMINO

Y al despedirnos de la familia Gómez-Diago, nos recordamos que teníamos que iniciar nuevamente las 14 leguas de camino para regresar a Sancti Spíritus. ¡Qué camino! De nuevo las interrupciones del «ford», los obstáculos terribles. Pero llegamos a la Estación de Guayos, cinco minutos antes que pasara el tren central que nos condujo a la Habana.

MOVIMIENTO POLITICO

LOS ASUNTOS ELECTORALES SERAN VISTOS EN LA SALA PRIMERA, SEGUN ACORDO AYER LA SALA DE GOBIERNO DE LA AUDIENCIA HABANERA

Por mayoría de votos, la Sala de Gobierno de la Audiencia tomó, ayer, el acuerdo, de que sea la Sala Primera de lo Civil de ese tribunal la que conozca de las reclamaciones electorales que se presenten con motivo de los pasados comicios, originando tal acuerdo el ser en la actualidad dos las Salas de dicha jurisdicción, si ben la Segunda sólo conoce de los asuntos contencioso-administrativos.

Salvaron su voto los doctores Mario E. Montero, Presidente de la Audiencia; Gustavo F. Arocha y Enrique de Almagro, Presidentes de Salas, en el sentido de que deben ser las dos Salas las que conozcan de dichas contiendas electorales, interpretando auténticamente el espíritu del artículo 201 del Código Electoral vigente, que se promulgó cuando ya funcionaban dichas dos repetidas Salas.

La apelación municipal de Guanabacoa

Ayer se recibió en la Audiencia la apelación establecida contra el resultado de los comicios de Guanabacoa, en cuanto a lo municipal. La Sala Primera de lo Civil de ese Tribunal, se reunió para ver si procedía o no el conocimiento de esa apelación, que es contra el fallo del Juzgado, sin que se haya conocido oficialmente lo resuelto, si bien existe la impresión de no admitirla, toda vez que el Código Electoral no admite tal recurso en cuanto a lo municipal.

NOTAS DE LAS OFICINAS DEL GENERAL ASBERT

En las oficinas del general Asbert, San Miguel 15, hasta las cinco de la tarde de ayer jueves, se habían relacionados dos mil seiscientas noventa y cuatro cédulas, correspondientes a igual número de electores que no pudieron votar en las elecciones del día 10 del mes actual, por motivos agenos a su voluntad y que ellos estiman violaciones del Código Electoral.

Según información de dichas oficinas, «los doctores Arturo González Alfonso y José María Beltrán, miembros de la comisión de abogados del Partido Unionista Cubano, continúan laborando en la confección de los recursos que oportunamente habrán de interponer ante los tribunales de Justicia, a virtud de los cuales tendrán que anularse más de doscientos colegios que funcionaron irregularmente el día de las Elecciones; así como en otro recurso de carácter general que estudian y documentan los referidos letrados González Alfonso y Beltrán, por el cual solicitarán la nulidad total de las Elecciones últimas, en la Provincia de la Habana».

Información Telegráfica
DEL INTERIOR DE LA ISLA

Por nuestros Corresponsales a través del hilo directo del DIARIO

PINAR DEL RIO

FALLECIO EL JOVEN HERIDO EN EL VUELCO DE LA CARRETERA DE LA COLOMA

PINAR DEL RIO, enero 30. DIARIO. Habana.—Esta madrugada, en la policlínica «Los Angeles», falleció el joven Domingo Plasencia, de doce años de edad, vecino del barrio de Las Taironas, el cual resultó lesionado en el vuelco ocurrido recientemente en la carretera de la Coloma.—Guillermo Rodríguez, corresponsal.

SENTIDO FALLECIMIENTO

MADRUGA, enero 30. DIARIO. Habana.—Esta madrugada falleció la señora Mercedes Cabrales Fernández, esposa ejemplar, cuya muerte ha sido generalmente sentida. A su esposo, el señor José María Mesa, y demás familiares, hacemos llegar nuestro pésame.

Comenzó a moler el central «San Antonio».—Reina gran júbilo en el pueblo con motivo de haber comenzado la molienda el central «San Antonio». Espérase una buena zafra.—Suárez, corresponsal.

HABANA

PROCESADO POR PORTAR ARMA DE FUEGO EL DR. LANDA

MARIANAO, enero 30. DIARIO. Habana.—El juez de instrucción de esta localidad ha librado orden de procesamiento contra Gabriel Landa Chao, por portar arma de fuego el día 10, fecha en la que tuvo efecto la celebración de los comicios.

Exhorto.—El juez de instrucción de Regla, por exhorto, ha comunicado al de Marianao que toma declaración a Armando Ruiz para que diga cuántas reses sacrificó desde el día primero de febrero hasta el 4 de marzo de 1934, a fin de terminar una causa por malversación seguida contra el matadero de Regla.—Martínez, corresponsal.

PROTESTAN LOS COLONOS LIBRES DE MANGUITO

MANGUITO, enero 30. DIARIO. Habana.—Los que suscriben, colonos libras de este término, elevamos nuestra protesta contra el propósito de derogación del artículo 17 del decreto-ley número 754, de fecha 18 de diciembre de 1934, que concedió libertad de cuotas a los colonos libres en cuyo caso nos encontramos, por entender que envuelve un privilegio en favor de los centrales azucareros que aprovechan las circunstancias para someternos a sus imposiciones al considerarse favorecidos y amparados por preceptos legales, perjudicándonos profundamente en nuestros intereses agrícolas que afectan a la economía nacional. Rogámosle encarecidamente interponga acción eficaz, para que no prospere el intento repudiable, y preste apoyo a nuestra justa demanda.—(f.): Carmen Martínez, Pablo G. Gómez, Dr. Ramón Sardiñas, Francisco García, Francisco Cruz, Manuel Santana, Modesto Molina, José Marcos, Lino Castillo, Berando Pérez y demás colonos.

MATANZAS

DESTRUYO UN INCENDIO 8,000 ARROBAS DE CAÑA

MATANZAS, enero 30. DIARIO. Habana.—En la finca «Coppingen», del término municipal de Carlos Rojas, quemáronse hoy ocho mil arrobas de caña parada. Las autoridades investigan el hecho.

En el Tribunal de Urgencia.—El Tribunal de Urgencia absolvió hoy a Bartolo y Benigno Hernández, que estaban acusados de incendio de caña; y a los acusados de publicación clandestina Tomás González, Emilio Arango, Felipe Amipson y Enrique González.—Lovio, corresponsal.

EMPEZO LA ZAFRA EL CENTRAL «ALMEIDA»

ALMEIDA, enero 30. DIARIO. Habana.—Hoy, a las diez de la mañana, dió comienzo a su molienda el central «Almeida», calculándose una zafra de sesenta días.—López, corresponsal.

ORIENTE

CON SAL DE POTASA QUISO SUICIDARSE UN JOVEN

SANTIAGO DE CUBA, enero 30. DIARIO. Habana.—En el hospital de emergencia fué asistido por el doctor Riera, el ciudadano Sebastián Tamayo, de 27 años de edad y vecino de la calle José A. Saco, alta, número 225, el cual ingirió considerable cantidad de sal de potasa, por hallarse aburrido de la existencia. Su estado es bastante grave.

Viaje previsor del alcalde.—Hoy embarcó rumbo a esa capital el alcalde santiaguero, teniente Marquetti, quien se propone gestionar del Gobierno el reintegro de varias cantidades que adeuda a este municipio.

Trepanado el cráneo del herido por una bomba.—Los doctores Guache, Riera y Morales—hoy hospital de Emergencia—procedieron hoy a trepanar el cráneo de Emiliano Castellanos, quien resultó herido de gravedad anoche por la bomba que hizo explosión en la Academia de Bellas Artes.—García, corresponsal.

LA COALICION TRIPARTITA DE LA «ACERA DEL LOUVRE» FESTEJARA EL TRIUNFO DE LOS DRES. GOMEZ-LAREDO

El sábado ocho de los corrientes tendrá lugar en el restaurant del Hotel «Inglaterra», el banquete con que la Coalición Tripartita de la Acera del Louvre, que preside el señor Federico de Torres, festejará el triunfo alcanzado por la coalición tripartita el pasado 10 de enero.

Al acto serán invitados de honor las siguientes personas: Doctor Miguel M. Gómez, Presidente electo, doctor Federico Laredo Brú, Vice-Presidente electo, los Presidentes de los partidos Unión Nacionalista, Liberal y Acción Republicana, señores Justo Luis del Pozo, Enrique Recio y Ramón Zaydín, los Presidentes de los Ejecutivos Provinciales de los tres partidos mencionados, señores José A. Casabuena, Ramón Vasconcelos y Rafael Santos Jiménez; los Presidentes de los Ejecutivos Municipales señores Antonio Beruff Mendieta, Guillermo Tapia y Carlos M. Peláez; el Gobernador electo Coronel Celestino Baizán; los senadores electos señores Alfredo Hornedo y Agustín Acosta; el señor Francisco Castro López y los doctores José M. Cortina, Carlos Márquez Sterling, Manuel Mencía, Domingo Macías y Manuel Hartman Garrido.

Serán invitados de honor igualmente los redactores políticos de los diarios de la capital.

El Ejecutivo de la Coalición Tripartita de la Acera del Louvre, acordó autorizar a cada uno de sus miembros para que puedan extender invitaciones a sus familiares y amigos que simpaticen con el homenaje.

Una banda de música amenizará el banquete, y los discursos que se pronuncien podrán ser escuchados cómodamente por el público que se estacione en el Parque Central, por medio de amplificadores que se instalarán al efecto.

FERIA de la HABANA

COMERCIAL-INDUSTRIAL-AGRICOLA Y PECUARIA

PATROCINADA POR LAS SECRETARIAS DE AGRICULTURA Y DE COMERCIO

EXPOSICIONES COMERCIALES E INDUSTRIALES. - CONCURSOS NACIONALES GANADERO Y AVICOLA. - EXHIBICIONES OFICIALES DE LA SECRETARIA DE AGRICULTURA. - EXPOSICION DE FLORES. - CONCURSOS HIPICOS DE MILITARES Y DE CIVILES. - EXHIBICION CANINA. - BOXEO Y ESGRIMA. - NOCHE CRIOLLA. - DIA DE ESPAÑA. - CONCURSO DE BELLEZA. - FUEGOS ARTIFICIALES. - PARQUE DE DIVERSIONES.

Inauguración: Febrero 1º - Rancho Boyeros

E. P. D.

LA SEÑORA

María Uz de Blanco

HA FALLECIDO

Y dispuesto su entierro para mañana, sábado, a las 9 a. m., los que suscriben, viudo, tío y demás familiares, ruegan a las personas de su amistad concurran a la Capilla de la Quinta «Hijas de Galicia», para acompañar el cadáver al Cementerio de Colón, favor que agradecerán.

Habana, enero 31 de 1936.

José Blanco; Visitación Blanco; Paulino Castanedo; Avelino Cabañas; Félix Uz; Manuela Uz.

M.E.C.D. 2016

DICTARA AGRICULTURA REGLAS PARA LA SIEMBRA, RECOLECCION Y EXPORTACION DE PRODUCTOS DEL CAMPO

Explica el Secretario de O. Públicas el resultado de su viaje de estudio e inspección por Camagüey y Oriente

La Jefatura de Pinar del Río cree necesario que empiece el arreglo de los cruceros del ferrocarril con la ruta de Artemisa. Multas a los que arrojen basuras a la calle

NOTICIAS DE LA SECRETARIA DE OBRAS PUBLICAS

Ayer recibió a los repórters el señor Secretario de Obras Públicas, informándoles del extenso recorrido que hizo estos días por los Distritos de Oriente y Camagüey, inspeccionando las obras que se ejecutan en los mismos. Anótase un estado de adelanto en las obras de la carretera de Santiago al Cobre, y en breve comenzarán las obras de la gran escalinata al Santuario, cooperando con el Departamento, el Gobierno provincial de aquella región.

La carretera a San Luis, está terminada hasta Puerto Boniato y se activan las obras que faltan, para darle término a los trabajos.

En la carretera de Songo a la Maya se construyen diariamente 250 metros. De la Maya a Ramón de las Yaguas hay doce kilómetros terminados, de los treinta que se construyen.

La Carretera de Santiago a Siboney, está terminada hasta tres kilómetros después de San Juan. En la región Norte también se trabaja activamente y ya los pueblos de Gibara, Holguín, Mayarí, cuentan con servicios de Omnibus, brindando facilidades las nuevas vías de comunicación para el tráfico comercial de aquella rica zona oriental.

Se van a comenzar las obras del Viaducto en Cauto Cristo y en Camagüey la carretera aprobada de Martí a Francisco.

SOLICITUD POSTAL.— Se ha reiterado por Obras Públicas al Departamento de Comunicaciones la solicitud pendiente sobre la concesión a los Encargados de los trabajos en las carreteras, del derecho de poder dirigir telegramas a los Jefes de los Distritos provinciales de quienes dependen, libres de toda tasa. Esta medida se estima necesaria para el mejor control de las obras en ejecución.

TRABAJOS DE URGENCIA EN LOS CRUCEROS.— Por la Jefatura del Distrito de Pinar del Río se ha elevado un escrito a la Superioridad interesando la necesidad urgente de recabar la reparación de los tramos donde se cruzan las paralelas de los Ferrocarriles Unidos con la carretera en Artemisa y Cañas, debiendo determinar si es a la Compañía o al Departamento, a quien corresponde la ejecución de esas obras.

EL CODIGO DE CONSTRUCCIONES.—El día 3 de febrero se reunirá la Comisión encargada de redactar el proyecto del Código Nacional de Construcciones.

LAS CALLES LACRET Y CONCEJAL VEIGA, EN LA VIBORA.—Continúan los vecinos de las calles de Lacret y Concejal Veiga, protestando del abandono en que se mantiene dichas calles, la primera desde Juan Bruno Zayas a O-Farrill y la segunda de General Lee a Luis Estevez, la comisión de vecinos espera que el señor Echarte, ordenará el arreglo de las mismas, para facilitar el tránsito, del vecindario y contribuir al saneamiento de aquellos lugares.

LA LIMPIEZA DE LA CIUDAD.—Se ha dispuesto por la Superioridad que se intensifique la limpieza de las calles y aceras de esta ciudad, organizándose un servicio de vigilancia especial que cooperará con la Policía Nacional a dicho efecto, a fin de penar las infracciones que se cometan arrojando objetos, desperdicios y basuras en las mismas, o en los solares yermos; así como aguas de baldeo u otros líquidos. La colocación permanente de rampas, cuñas o tablones para la entrada de vehículos o los llamados «burros» para la carga de mercancías y en fin, todas las disposiciones que establece el actual reglamento de Limpieza de Calles.

NO ENTRARA EN DISCUSIONES SOBRE LA SEGUNDA ENSEÑANZA. El Dr. Manuel González Machado, concursante aprobado para una cátedra de Inglés de las Escuelas de Segunda Enseñanza, nos ruega que hagamos constar que no ha autorizado ni autorizará su firma en artículos publicados en pro o en contra de los problemas de la Segunda Enseñanza.

La organización de las Escuelas—dice— ha sido confiada a técnicos experimentados, cuyos dictámenes acato ahora como los he acatado en reformas anteriores.

He concurrido al concurso —agrega— con el mismo entusiasmo que iría a los que se presentaren en el futuro, y como simple candidato aprobado ejercitaré mis derechos cuando la Secretaría de Educación reclame mis servicios, tanto en la Escuela Profesional de Comercio como en las Escuelas de Segunda Enseñanza.

Lea ¡ALERTA! al mediodía

Cuba le aplica la tarifa máxima al Japón, que compra menos del 50 por 100 de lo que nos suele vender

También se le debe aplicar a Chile por la propia causa. La Comisión Técnica Arancelaria, durante su última sesión, estudió diversos asuntos de interés para nuestro comercio

En la última sesión celebrada por la Comisión Técnica Arancelaria se tomaron los siguientes acuerdos:

En cuanto a la solicitud de «La Nacional de Peines S. A» solicitando protección contra los peines importados del Japón, los Delegados consideran que con la aplicación de la Tarifa Máxima a los productos originarios de ese país han quedado de hecho elevados los adeudos a las Partidas que comprenden los peines de asta, celuloide y cauchu procedentes del Japón. Y que estando consolidadas en el Tratado de Reciprocidad dichas Partidas, no es posible modificar su redacción, tratándose de un Convenio Internacional firmado ya por ambas partes contratantes; por todo lo cual la Comisión acuerda informar al señor Secretario de Hacienda la imposibilidad de acceder a lo solicitado.

—En lo relativo al problema del arroz, se acuerda citar para el día 12 de febrero a los señores que componen el Comité Económico Mercantil de la Lonja del Comercio de la Habana.

—Dada cuenta con los informes sobre la petición de reforma en la reducción de distintas Partidas del Arancel que comprenden las sobrecamas de rayón, se acuerda que tratándose claramente de un caso de clasificación arancelaria, corresponde a la Dirección General de Aduanas su resolución.

—Conocida la petición de que se incluyan los derivados del petróleo entre los productos de primera necesidad, se acordó que pasara a ponencia.

—En lo que se refiere a la petición de la Fábrica Nacional de Implementos Agrícolas para que se proteja la materia prima, se acuerda que por los interesados se determinen perfectamente cuales son esas materias primas.

—Se dió a conocer la solicitud del señor P. I. Zayas sobre la fijación de un derecho mínimun a las gomas usadas, acordándose que pasara a ponencia.

—En lo que se contrae a la solicitud de exención de derechos que se sirvió hacer el señor director general de Rentas e impuestos, se acuerda que el artículo 70 de las vigentes Ordenanzas de Aduanas prescribe el pago de derechos para todas las importaciones hechas por el Estado, las Provincias y los Municipios, Debiendo informarse así al señor Secretario de Hacienda.

—Conocida la solicitud de la Cia Fénix Industrial de Cuba, S. A. sobre el caso del añil, la Comisión acuerda que pase a ponencia.

—En cuanto a la solicitud del señor J. Pennino, de rebajar los derechos para los mármoles, la Comisión en atención a los antecedentes de las Canteras de Cuba, y que la rebaja solicitada no estaría compensada por las tarifas arancelarias de los países exportadores, que al rebajarse en Cuba los adeudos al mármol de importación vendrían a competir con nuestra producción, que ya se exporta a Panamá, Santo Domingo y algunos lugares de la Florida, en los Estados Unidos de América. Por todo lo cual acuerda informar al señor Secretario de Hacienda que no es posible acceder a lo solicitado.

—Se da cuenta con la solicitud del señor Ministro de Finlandia, hecha a la antigua Comisión Nacional de Aranceles, sobre aclaración de la ley 14 de 15 de marzo de 1933; la Comisión acuerda que ya ese asunto quedó resuelto por la Dirección General de Aduanas, con fecha 21 de septiembre de 1935.

—Sobre el escrito del señor José Arrechavala S. A. dirigido al señor Secretario de Hacienda, que se refiere a las altas tarifas aduaneras de los Estados Unidos de América que gravan los licores, con incentivo para el contrabando, lo que ha dado motivo al decreto 3072 de 30 de noviembre último; la comisión acuerda inhibirse por no ser asunto de su competencia.

—Tratada la comunicación del señor subsecretario de Comercio en lo que se relaciona con la Misión Especial del Perú, que tiene por objeto llegar a la firma de un Tratado Comercial entre dicho país y la Gran Bretaña, la Comisión se da por enterada.

—Referente al escrito de la Asociación Nacional de Industriales sobre reducción de derechos para industrias nuevas, cuya solicitud se hizo a la extinguida Comisión Nacional de Aranceles, y que se relaciona con otro de la Compañía Tabacalera Ariguanabo, S. A., la comisión acuerda que quede en estudio hasta que se reúnan determinados antecedentes, para ser tratado en otra sesión.

—Tratado el caso de aplicación de la Tarifa Mínima a los productos originarios de Chile, la Comisión estima que no habiendo precepto legal que la autorice a tomar en consideración la propuesta que hace el señor Ministro de Chile toda vez que por medio de la ley número 14 de 15 de marzo de 1935, el Gobierno de Cuba aplica las Tarifas del Arancel, de acuerdo con el saldo que arrojen las Estadísticas oficiales de la República es procedente informar al señor Secretario de Hacienda que no es posible acceder a lo solicitado.

—En lo que solicitan las Fábricas de Gaseosas y Refrescos referentes a la modificación de la Partida 10 letra A. del Arancel, se acuerda, informar al señor secretario de Hacienda que esa partida ya está modificada por el Decreto 440.

—La Comisión conoció de escritos de la Cámara de Comercio de la República de Cuba, Asociación de Hacendados de Cuba y señor Armando Marcé, sobre distintos asuntos, disponiéndose se unieran a los expedientes respectivos.

CONTROLARA LOS CERTIFICADOS DE CALIDAD Y TAMANO, PARA QUE CONSIGAN LOS MEJORES PRECIOS

En el preámbulo de la ley se dice que es necesario, en beneficio de la agricultura, obtener y exportar frutos de primera calidad. Multas de $25 a $500 a los infractores

Por ser de gran importancia a los agricultores, principalmente para los exportadores de frutos y vegetales a los mercados norteamericanos, damos a continuación el texto del Decreto-Ley aprobado el pasado miércoles por el Consejo de Secretarios, por el que se le da facultades al Secretario de Agricultura para controlar aquellas operaciones. Dice así:

«José A. Barnet y Vinagaras, Presidente Provisional de la República de Cuba,

Hago saber: Que el Consejo de Secretarios ha aprobado y yo he sancionado lo siguiente:

Por cuanto: Las modificaciones al Tratado de Reciprocidad últimamente concertado por el Gobierno Provisional hacen posible la exportación de los productos de nuestro suelo a los Estados Unidos de Norte América en condiciones que permiten a nuestros productores vender sus frutos en dicho mercado con una razonable utilidad.

Por cuanto: Es indispensable, en beneficio de nuestros agricultores y, en general, de la Nación regular en debida forma la exportación de nuestros frutos, pues, de no hacerlo, el descuido, negligencia, falta de conocimiento y otras razones se traducen, en la práctica, en el descrédito de nuestros productos, con la consiguiente obtención de precios bajos, que en muchos casos no cubren los gastos de producción y transporte, influyendo, a su vez, en el descenso de los precios en el mercado al cual se conducen para su venta, con la justificada protesta de otros productores de aquel país que conducen a los mismos mercados sus frutos debidamente escogidos, seleccionados y envasados.

Por cuanto: La adopción de medidas apropiadas para la obtención de los fines antes indicados se traducirá, como ya se ha podido observar en la práctica, en una mejoría sensible de los precios y en mayor demanda de nuestros productos, así como en la reciente solicitud de otros mercados locales que no han estado interesados en los productos de nuestro suelo.

Por cuanto: Los frutos que exportamos, antes mencionados, son, casi en su totalidad, de muy rápida descomposición, razón por la cual es necesario, en beneficio de los agricultores y exportadores, que dichos frutos no sufran demora ni entorpecimiento alguno para su venta y el Gobierno debe tener a su cargo la regulación de todo lo concerniente a esta materia, ofreciendo, a su vez, la mayor garantía posible al comprador y a los consumidores, sin la cual nuestros productos no llegarán a obtener la demanda y los precios que a los mismos por su calidad corresponde.

Por tanto: En uso de las facultades de que está investido por la Ley Constitucional de la República, el Consejo de Secretarios resuelve dictar el siguiente Decreto Ley:

Artículo I.—La Secretaría de Agricultura regulará la exportación de todos los productos de la tierra.

Artículo II.—Para el cumplimiento de lo dispuesto en el Artículo que precede el Secretario de Agricultura dictará el reglamento o reglamentos que estime necesarios o convenientes para regular la siembra, recolección selección, clasificación, envasado, envase, etiquetas, marcas, certificados de Sanidad Vegetal, certificados de calidad y tamaño, acarreo, estiba, envasaderos, funcionamiento de éstos, refrigeración, refrigeradores y funcionamiento de éstos, en relación con toda clase de frutos o productos de la tierra, en estado natural o elaborados, para la exportación, así como modificarlos cuantas veces estime conveniente.

Artículo III —Las infracciones de las disposiciones contenidas en los reglamentos a que se refiere el Artículo que precede serán castigadas con multas de veintiuno a quinientos pesos, en los casos y en la cuantía que para cada uno de ellos determine el reglamento respectivo y en su caso con el decomiso de los frutos objeto de la infracción; las multas serán impuestas por los Inspectores de Sanidad Vegetal de la Secretaría de Agricultura, quienes la comunicarán al Jefe de Sanidad Vegetal y si éste las ratificase, las enviará al Juez Correccional correspondiente, el cual si comprobare la infracción, impondrá la misma multa ratificada por el Jefe de Sanidad Vegetal y el decomiso, en su caso, procediendo al apremio personal, que no excederá de ciento ochenta días, en caso de falta de pago de la multa impuesta. Los frutos o productos decomisados serán remitidos por el Juez Correccional correspondiente a la institución de beneficencia pública u hospital más cercano para ser consumidos en el mismo.

Artículo IV.—Se autoriza al Secretario de Agricultura para regular las disposiciones de este Decreto-Ley, y cuantas aclaraciones sean necesarias para su cumplimiento por medio de Decreto que someterá a la aprobación del Sr. Presidente de la República.

Artículo V.—Se derogan las leyes, decretos, decretos-leyes y demás disposiciones legales vigentes en cuanto se opongan al cumplimiento de lo dispuesto en el presente Decreto-Ley, que regirá desde su publicación en la Gaceta Oficial de la República.

Por tanto: Mando que se cumpla y ejecute el presente Decreto-Ley en todas sus partes».

EN DEFENSA DE HORACIO MARTINEZ ESTEVEZ, CONOCIDO POR «GASEOSITA», AL QUE SE ACUSA DE UN FINGIDO ASALTO.—Ha de conocer en breve, la Sala Segunda de lo Criminal de la Audiencia, del juicio contra Horacio Martínez Estévez, al que acusa el Fiscal de haberse fingido víctima de un asalto, en San José de las Lajas, para apoderarse de la suma de $236.00, producto de los cobros que había hecho del tostadero de café propiedad del Sr. Feliciano A. Rodríguez. El Fiscal, como ya publicamos, ha pedido para Martínez Estévez, al que se conoce por «Gaseosita», la pena de seis años y veintiún días de presidio, por hurto continuado, y el defensor, Dr. José Garcilaso de la Vega, ha interesado de la Sala que le sea señalada fianza a «Gaseosita», para gozar de libertad provisional.

PAGOS A 100 OBRERAS:—La Caja de Maternidad Obrera de la Habana hará pagos hoy a más de cien obreras que en su oportunidad hicieron su reclamación correspondiente.

Cinco compañías egipcias solicitan cotizaciones de azúcar refinado en Cuba para entregar en marzo y abril

El Central «Hasco», de Haití, está recibiendo carros de cañana. Panamá exporta mucho plátano. En Miami se celebrará pronto una Conferencia Internacional de Buena Voluntad

Con carácter urgente, el Negociado de Comercio Internacional de la Secretaría de Estado se ha dirigido al Instituto Cubano de Estabilización del Azúcar, a la Corporación Exportadora Nacional de Azúcar y a numerosos exportadores de dicho producto, trasladándoles copia del despacho cablegráfico dirigido a la Cancillería por el Ministro de Cuba en París, señor José René Morales, en el cual anuncia que cinco compañías egipcias se interesan en la cotización del azúcar refino, c. y. f., para la adquisición de diez mil toneladas, a entrega en marzo o abril, en el puerto de Alejandría.

El señor Morales solicita en su despacho una urgente respuesta.

CARTAS DE CIUDADANIA. — El Negociado de Ciudadanía y Migración de la Secretaría de Estado expidió en el día de ayer los siguientes documentos:

Pasaportes: Fermín Ng Lai Lam, Luciano Martínez y Echemendía, Ernestina Santos y del Río, Juan Rogel y Lima, Pedro Alejandro y Martínez, Jaime Arbos y Moranta, Estanislao González y Poey.

Certificados de Nacionalidad: Paulina Giroud y Lauderman, Julio Blanco y Torres, Jacinto Ruiz y Moris, Leonor Figueredo y Antúnez, Juan Tellería y Alvarez, Ramón Guach, Julia Expósito y Méndez, Carlos Cobas y Reyes, Vicente Fadraga y Pérez, José León Eng, Angel Giraudi, José Salvet y Pons, Emilio García y Menéndez, Juan Marín y Navarro.

Cartas de Naturalización: Francisco Gallo y Cardiello, Inocencio Sánchez y Moris, María Rodríguez y Fuentes Eugenio Méndez y Guadaño, Daniel Sanjuán y Medal.

LA ZAFRA DE UN CENTRAL HAITIANO.—El Encargado de Negocios «ad-interim» de Cuba en Haití, señor David Gay Calbó, informa a la Secretaría de Estado que con fecha 8 de los corrientes comenzaron a llegar trenes de caña al central «Hasco» situado en las inmediaciones de Port au Prince y de la propiedad de la «Haytian-American Sugar Company», empresa americana, la cual produjo hasta noviembre de 1935, la cantidad de 32.899.802 kilos de azúcar bruto y 250.596 d eazúcar refinado, para la exportación; y para el consumo cerca de cinco millones de kilos. Según noticias, la zafra comenzada en dicha fecha, será de mayor importancia, y vendida en su casi totalidad a la Gran Bretaña. Los embarques empezaron el 16 del actual mes de enero, por los buques de la Royal Mail Lines Ltd.

Los azúcares fueron exhonerados de los derechos de exportación, por cuyo motivo se encuentran en mejores condiciones para su venta en los mercados europeos.

EXPORTACION PLATANERA.—El Cónsul de Cuba en Panamá, señor J. Domínguez, dice a la Secretaría de Estado que la exportación de plátanos de aquel Distrito durante el año de 1935 ascendió a 1.669.057 racimos, con un valor de 883.987 pesos. Por «derechos de exportación», a razón de dos centavos por racimo, percibió el Fisco la cantidad de 32869 pesos y 10 centavos. La exportación del mes de junio fué la más elevada, con 212 mil 238 racimos; e noctubre y noviembre se exportaron respectivamente. 110.165 y 116.514 racimos. Durante los meses de lluvia las exportaciones decayeron considerablemente, ya que su proceso perjudica grandemente a la industria platanera en general.

NOTICIAS DE MEXICO.—La Agencia Trens de México, por radiograma recibido en la Oficina Nacional de Prensa anexa al Negociado de Información y Publicidad de la Secretaría de Estado, dice lo siguiente:

«El conflicto económico y legal que se suscitó el 27 de septiebre último entre las ocho casas norteamericanas distribuidoras de películas y su personal, organizado dentro del Sindicato de Empleados Cinematografistas del Distrito Federal, se terminó mediante la firma de un convenio y la intervención del jefe del Departamento del Trabajo, abogado Genaro V. Vázquez.

El General de Brigada, Bals Corral Nuevo, oficial mayor de la Secretaría de Guerra y Marina, tomó posesión.

«México simpatiza con cualquier acción tendiente a la paz universal y sumará sus esfuerzos para el logro de ese ideal, de acuerdo con sus tendencias pacifistas y de respeto a la soberanía de los pueblos.» En estos términos se expresó el Secretario de Relaciones Exteriores, Ing. Eduardo Hay, durante una entrevista con el señor Arturo Dunn, representatne de «El Compás», periódico norteamericano que pidió a aquel su opinión sobre los preparativos que se hacen para llevar a cabo en breve tiempo una reunión informal tendiente a trabajar por la paz del mundo. El periodista se refirió a los propósitos manifiestos de la Conferencia Internacional de Buena Voluntad, que trata de congregar una vez que termine el conflicto entre Italia y Etiopía, en la ciudad de Miami, u otra de Estados Unidos, a los directores de la Industria, del Comercio, de las Finanzas y a los profesionales, agricultores, etc., cuando menos en número de cincuenta mil personas, para discutir el problema de la paz del orbe, sin que esta reunión tenga carácter oficial, aunque sí buscará [illegible] con el antagonismo de los pueblos, recrudecidos después de la Gran Guerra, y adoptar resoluciones tendientes a eliminar la guerra. Agregó que el proyecto delineado mereció la aprobación y la buena voluntad del Secretario de Estado americano Mr. Hull, y que lo apoyan numerosos diarios y prominentes personajes del país vecino. El señor ingeniero Hay, al expresar su parecer sobre el asunto, hízolo exclusivamente con carácter particular y eximiéndose de dar a conocer criterio alguno en su papel de funcionario del Gobierno mexicano.

El Jefe del Departamento del Trabajo, Licenciado Genaro V. Vázquez, con motivo de la inauguración de transmisiones de radio, produjo anoche una serie de juicios encaminados a plantear el problema existente en nuestras diversas factorías industriales donde prestan sus actividades muchas mujeres y niños, cuyos salarios se encuentran en positivo desacuerdo en relación con los que percibe el hombre.»

Ordena el Alcalde que se estudien las reglas a que se deberán ajustar los desfiles carnavalescos este año

Se concederán valiosos premios a las vidrieras que estén mejor adornadas. Ofrecida la Banda de Música del Municipio para el homenaje que se rendirá a doña América

INFORMACION GENERAL DEL MUNICIPIO DE LA HABANA

El Alcalde Municipal ha designado al Jefe del Departamento de Cultura señor José Luciano Franco, para que estudie la reglamentación de los actos carnavalescos que habrán de comenzar el día 23 de febrero entrante, principalmente en lo concerniente al tránsito de comparsas por distintas calles de la ciudad, a cuyo efecto celebrará una entrevista con el capitán Jefe de tránsito urbano de la Policía Nacional señalándose las horas en que podrán recorrerlas para que no sean obstruccionadas las vías de comunicacion.

Así mismo estudia el Jefe de Cultura Municipal cuanto se refiere a los premios especiales que ha ofrecido el Alcalde Municipal para los comerciantes que tengan mejor arregladas y vistosas sus vidrieras.

LA BANDA DE MUSICA MUNICIPAL AL HOMENAJE A AMERICA ARIAS.—El Alcalde Municipal ha accedido gustosamente a que la Banda de Música del Municipio concurra a los actos del homenae que le serán rendidos a doña América Arias de Gómez y general José Miguel Gómez, el próximo día dos de febrero a las nueve de la mañana en el Cementerio de Colón.

EL ALCALDE DESPACHANDO AYER HASTA POR LA TARDE.—Cerca de las doce y media del día de ayer concurrió el Alcalde doctor Belt a su despacho del Ayuntamiento, permaneciendo en el mismo hasta altas horas de la tarde, resolviendo distintos asuntos administrativos con el Jefe del Despacho de la Alcaldía y Jefe de Pedidos del Municipio.

AUMENTO LA RECAUDACION MUNICIPAL. Las taquillas recaudadoras del Municipio han notado considerable aumento en los últimos cobros efectuados, habiendo alcanzado la suma de 37 mil 503 pesos, 16 centavos por el Ejercicio Corriente; 256 pesos 15 centavos por resultas; mil 660 pesos 3 centavos para el Consejo Provincial: $2,998.13 por cuotas ocasionales y $58,070.76 por el acueducto de Albear.

INVESTIGACION EN EL PAGO DE OBRAS DEL HOSP. «J. LEBREDO»

El Secretario de Sanidad y Beneficencia, doctor Emilio Martínez, informó ayer a los periodistas que en el expediente de la construcción del Hospital «Joaquín G. Lebredo», en terrenos del Sanatorio La Esperanza, se ha encontrado una carta firmada por el ex presidente Machado ordenando las obras por administración y que se le dieran al ingeniero-contratista señor Luis Echevarría el cual ya ha cobrado, por tal concepto, alrededor de trescientos cincuenta mil pesos.

Nos agregó el dotor Martínez que en cuanto a la reclamación de 37 mil pesos que hace el señor Echevarría antes de hacerla efectiva, procederá a una investigación de los pagos hechos con tasación de obras, etc.

Consideran los procuradores que les causa perjuicio una ley que se trata de obtener en favor de los letrados

Ha sido pospuesto para el día 18 de Febrero el pago de los cupones 19 y 20. Declarada con lugar ayer una impugnación de honorarios. Los asuntos civiles turnados

DECLARATORIA DE HEREDEROS.—Por auto de ayer el señor Juez de Primera Instancia de Almendares, ante el Secretario Miguel Sainz Silveira, declaró intestado el fallecimiento de Enrique Pedro Larrondo y Maza y por sus únicos y universales herederos a su legítimo hijo nombrado Enrique Bruno Salomón y a su viuda Elvira Baró y Albaladejo, en la cuota vidual usufructuaria correspondiente.

MAS DECLARATORIAS DE HEREDEROS.—El propio Juez de Almendares, doctor Zaldívar Cordero y ante el Secretario doctor Whitmarsh y García, dictó auto ayer declarando intestado el fallecimiento de Angela Saez y Morales y por sus únicos y universales herederos a sus legítimos hijos nombrados Juan Isidoro, Ana Josefa, Caridad María Estefanía, Francisco, Dulce María y Luis Alfonso y Saez, sin perjuicio de la cuota vidual usufructuaria a favor de su viudo Juan Alfonso y González.

Igualmente declaró intestado el fallecimiento de José Amoroto y por sus únicos herederos a sus legítimos hijos nombrados Hilda, Etelvina, Obdulia, Plácido, José Vivino y Bruno Amoroto y Cárdenas y a la viuda del causante Casimira Cárdenas y Hernández, esta en la cuota vidual usufructuaria que la Ley le asigna.

También fué declarado intestado por el Juez de Almendares el fallecimiento de Evaristo Valdés y Córdova y por sus herederos a sus legítimos hijos nombrados Pedro Evaristo, Mercedes Catalina, José Inocente, Consuelo Froilana, Antonia Nicolasa, Rigoberto Edelmiro, Manuel Fernando, María Virginia y Mario Valdés López y a su viuda, Isabel López y García.

SENTENCIA EN DIVORCIO.— El señor Juez de Primera Instancia de Almendares, ante el Secretario doctor Whitmarsh y en los autos del juicio sobre divorcio establecido por José A. Avelino Torres y Herrera contra Hilda Soler y Rivero, ha dictado sentencia declarando con lugar la demanda y en consecuencia disuelto el vínculo matrimonial existente entre ambos cónyuges.

SENTENCIA EN APELACION.—En el rollo formado para conocer de la apelación establecida contra la sentencia dictada por el Juez Municipal del Este de esta Capital en el juicio verbal seguido por Emilio Montaner y Pulgarón, contra Rómulo Hernández Chang, el señor Juez de Primera Instancia de Almendares ante el Secretario doctor Whitmarsh ha dictado sentencia confirmando la dictada por el tribunal inferior, que declaró con lugar la demanda.

PRUEBAS EN PENSION.— En el cuaderno de pruebas de la parte promovente correspondiente al expediente sobre pensión establecido por Guillermo Petriccione y Raia ,el Juez de Almendares, ante el Secretario Whitmarsh, ha señalado para el exámen de los testigos propuestos, el día 5 de febrero próximo, a las 9 de la mañana.

POSPUESTO EL PAGO A LOS BONISTAS DEL CENTRO GALLEGO.—El señor Juez de Primera Instancia del Este por ante el Secretario doctor Silvio E. Perdomo y Herrada, dictó en el día de ayer providencia suspendiendo el pago a los tenedores de los cupones números 19 y 20, del dos por ciento que les corresponde según la vigente Ley de Moratoria, señalando nuevamente para efectuar dicho pago el daí 18 de febrero próximo a las nueve de la mañana.

Para evitar erróneas interpretaciones, se hace constar que este pago es del 2 por ciento que corresponde según la Ley de Moratoria a los cupones números 19 y 20 y por lo tanto sólo serán pagados los cupones de esos números que no hayan sido presentados para su cobro en las oportunidades anteriormente señaladas.

CON LUGAR UNA IMPUGNACION DE HONORARIOS.—En el juicio declarativo de mayor cuantía establecido por Micaela Iturralde y Azqueta y Miguel María Zozaya e Iturralde contra la Compañía Central «Santa Rita», S. A. en cobro de pesos y otros pronunciamientos, el señor Juez de Primera Instancia del Este, ante el señor doctor Ignacio Montiel, dictó auto por el que declara con lugar la impugnación formulada por el Municipio de Agramonte, por el concepto de excesivos, de los honorarios que se asigna el doctor Cristóbal de la Guardia y Madan ascendentes a $200; y en su consecuencia se reducen dichos honorarios a $125.00 sin hacer especial condena de costas.

COMPARECENCIA EN UN VERBAL SEÑALADA PARA EL 3 DE FEBRERO.—El señor Juez de Primera Instancia del Sur, ante el Secretario José Gárate, ha señalado para el día 3 de febrero, a las 9 de la mañana, la comparecencia que determina la Ley, en el juicio verbal seguido por la entidad J. Ulloa y Cía. contra Juan B. Sagarra y Esteve.

LEY QUE LESIONA A LOS PROCURADORES.— Según las impresiones que hemos recogido en los círculos forenses, ha producido hondo malestar entre todos los Procuradores de la República, el Proyecto de Ley recientemente publicado y que, suscrito por los jueces suplentes de la Habana, ha dirigido en el día de ayer varios telegramas a los Poderes Públicos, exteriorizando su protesta por la proyectada Ley, que según se afirma por los citados Procuradores, no solo es prácticamente imposible de llevar a cabo, sino que de manera ostensible tiende a perjudicar los intereses de numerosos individuos que viven al amparo de esa profesión. Entre los proyectos que más lesionan el ejercicio de la procura se encuentra el de la notificación personal al Abogado, privilegio que hasta el presente solo tienen los Procuradores, gracias a la Fianza que tienen constituída y al hecho de que el ejercicio de su cargo se circunscribe a la Jurisdicción de un Partido Judicial, mientras que el Abogado puede ejercer libremente su profesión en todo el territorio Nacional.

RELACION DE LOS ASUNTOS CIVILES TURNADOS DURANTE EL DIA DE AYER

Exhortos: De Santa Clara en Carta Orden de la Superioridad para notificar al doctor Ricardo E. Viurrum, al Centro.

De Manzanillo en abintestato de Antonio Cuan, al Este.

De Sancti Spiritus en información posesoria de la finca E. 93 por Ara Leonor González Gutiérrez, al Sur.

Apelaciones: Turnadas las de: Clotilde Suárez Baez contra Eladio Alvarez Hernández, al de Almendares; Clotilde Suárez contra Ramón Dopico, al Sur; Clotilde Suárez Báez contra Manuel Camacho, al Oeste.

Carta orden: De la Audiencia de la Habana en la causa número 198-35 de la Sección 4ta. contra Raúl Chacón y otros, al Oeste.

Pensión de veterano: La solicita como tal: Manuel Calás y Odoardo, al Norte.

Declaratorias de herederos: Las de: Froilana de la Maza y Hernández, al Oeste; Ignacio Lorenzo y Morón, al Norte y Antonio Arés Maseda, al Oeste.

Incapacidad: De Manuel Alvarez Fernández, al Este.

Menores cuantías: Ernesto José Sarrá y Hernández, contra Rafael Acha, al de Almendares; Santos Grande y Martín contra Eduardo Solares, al Oeste.

Mayor cuantía: José Hernández Guzmán contra Llerandi y Cía., sus componentes Manuel Llerandi e Inocencio Blanco, al Este.

Divorcio: Felipe Carmona y Nodarse contra Juana María Dolores García y Rivera, al Oeste.

Propagauda para la industria de la seda en esta Isla

La dispuso ayer el Secretario de Agricultura. 83 Centrales muelen en la Rep. Títulos de marcas

DE LA S. DE AGRICULTURA

Una intensa propoganda en favor de la industria de la seda en Cuba, ha dispuesto ayer el Secretario de Agricultura, para cuyo efecto ha comisionado a determinados funcionarios para que lleven a la práctica sus deseos y le eleven un plan definitivo bajo el cual pueda quedar establecida la industria.

Sabemos que en todas las granjas y escuelas agrícolas del Departamento se organizarán semilleros y viveros para hacer una intensa distribución de plantas de moreras que permitan más adelante organizar las crías de gusanos.

TITULOS EXPEDIDOS.—Fueron expedidos títulos de marcas de ganado a los señores Domingo Pérez Herrera, Susano Moleiro Abreu, Julián R. Oquendo, Manuel Yanes Guerra, José Taurino Vergara Rodríguez, José Martínez Martínez, Manuel Rey, Isidra Ceballos Rodríguez, Victorio Mejía y Rojas, Dionisio Piñeiro, Valentín Menéndez, Timoteo Velascoh, Pedro Castellano Jacas, Manuel Angulo Dambay y Angel Fonseca Zambrano.

83 CENTRALES MOLIENDO.—Se encontraban moliendo hasta ayer a la una de la tarde ochenta y tres centrales en la República, uno más que en igual fecha del pasado año. Los últimos en haber comenzado la zafra lo son San Antonio, Rosario, Conchita, Santa Lutgardita, San José y Violeta.

Por provincia muelen seis en Pinar del Río, nueve en la Habana, trece en Matanzas; diez y siete en Santa Clara, 15 en Camagüey y veintitrés en Oriente.

El día 9 de febrero deberá informar el Fiscal en un recurso en contra de los preceptos de la ley del 50 x 100

Varios ciudadanos la consideran inconstitucional, por lo que someten el problema a los Tribunales. Absuelto un chofer al que se acusaba de homicidio por imprudencia

El día 9 del entrante Febrero, vence el término de diez días dado al Ministerio Fiscal para que emita informe en el recurso de inconstitucionalidad establecido por el doctor Juan Manuel Menocal Barreras, a nombre de Luciano J. Peynó y veintisiete ciudadanos más contra la vigente Ley de Nacionalización del Trabajo, conocida por Ley del Cincuenta por Ciento, la cual señalan como inconstitucional los recurrentes, por estimar que infringe los artículos 11 y 12 de la Carta Fundamental en vigor; el primero que equipara los extranjeros residentes en la República a los cubanos en cuanto a la protección de sus personas y bienes, en cuanto al goce de los derechos que garantiza la Constitución, con excepción de los que en ella se reconocen exclusivamente a los nacionales y además co nlas limitaciones que se impongan relativas al trabajo que preferentemente debe ser ejercido por cubanos nativos o naturalizados en los términos y condiciones que establezcan las leyes, en cuanto al goce de los derechos civiles en las condiciones y limitaciones que establezcan la ley de extranjería; y el segundo que deja establecido que todos los cubanos son iguales ante la ley, no reconociendo la República fueros ni privilegios de personas, de clase ni de sexo.

Los decreto-leyes combatidos son, como se sabe, los números 2583, de 8 de Noviembre y 2977 de 6 de Diciembre ,ambos de 1933, que son los que se contraen a la aludida nacionalización del trabajo, y el recurso se entabla al amparo del artículo 84 de la Constitución.

Una vez que el Fiscal devuelva el asunto, ya informado, el Tribunal Pleno del Supremo señalará día para que tenga efecto la vista, y el doctor Juan Manuel Menocal acompaña, como ilustración, los distintos trabajos publicados en DIARIO DE LA MARINA, por la Asociación para la Defensa de los Derechos Ciudadanos, relativos a la legislación del trabajo en todos los países civilizados del orbe, como estudio comparativo, meditado y jurídico, de la legislación cubana en la materia, en relación con las demás, y como demostración de que no procede el mantenimiento de dichas leyes del trabajo en Cuba, por atentar contra los más sagrados derechos humanos que consagran aquéllas, aún las más avanzadas, y las que mejor oportunidad dan a los nacionales, pero sin confrontar nacionalismos mal entendidos que lanzan al desamparo y a la miseria a familias enteras cuyo único delito es el de que los jefes de las mismas no hayan nacido en el propio país.

LA MUERTE DE UN MENOR VENDEDOR DE PERIODICOS EN LA CALZADA DE LUYANO.—La Sala Tercera de lo Criminal de la Audiencia ha señalado para esta tarde el juicio contra el auxiliar de chauffeur Octavio García Coronado, al que se imputa el homicidio del menor vendedor de periódicos Juan José Miralles Valdés, ocurrida el 19 de Julio del pasado año, en la Calzada de Luyanó, relatando el Fiscal en sus conclusiones que el procesado dió permiso a Juan José para subir al camión que conducía y cuando se disponía a hacerlo, estando el vehículo aun en marcha, dió un empujón al mismo haciéndolo caer al pavimento, cruzándole una de las ruedas por sobre el cuerpo y produciéndole la muerte poco después; el citado Ministerio aprecia al procesado la agravante de reincidencia y lo defiende el doctor Natalio Chediak, que mantiene conclusiones absolutorias.

ABSUELTO UN CHAFFEUR ACUSADO DE LA MUERTE DE UN CIUDADANO.—Ha dictado sentencia la Sala Cuarta de lo Criminal de la Audiencia, absolviendo al chauffeur de la Independent Electric Company, Encarnación Torriente García, del delito de homicidio por imprudencia de Víctor Alonso Valdés, ocurrido el 7 de Agosto del pasado año, en Alambique y Diaria, ya que, conforme a la tesis mantenida por el doctor Carlos L. Elcid, letrado defensor del procesado y de la citada entidad, señalada como tercero civilmente responsable, Torriente no fué culpable del desgraciado accidente que costara la vida a Alonso Valdés. El Fiscal y la acusación privada interesaron pena de dos años y cuatro meses de prisión e indemnización de tres mil pesos en favor de los herederos de la víctima.

EL ASALTO Y ROBO AL PAGADOR DEL ACUEDUCTO HABANERO.—Comenzó, ante la Sala Tercera de lo Criminal, el juicio contra Luis Suárez Abreu, acusado de participar e nel asalto y robo de cuatro mil pesos al pagador del Acueducto habanero, señor E. Martí, sólo se practicó la prueba de confesión, en la que Suárez Abreu explicó cómo fué conminado por los asaltantes a que los condujera al lugar del asalto, amenazándolo con sus armas y cómo lo obligaron a conducir a dos de los asaltados, dejándolo, después, abandonado y llevándose aquéllos el vehículo, sin poder él evitar el hecho, e nel cual no tuvo más participación que la explicada. Suárez Abreu declaró con mucha espontaneidad, dando la sensación de que su relato es verídico.

El juicio se suspendió, para continuarlo el día once del entrante Febrero en que comenzará la prueba de testigos. Defiende al procesado, como se sabe, el doctor Enrique Rodríguez Narezo.

CONCLUSIONES DEL MINISTERIO FISCAL.—El Fiscal de la Audiencia interesa la pena de 2 meses y 1 día de arresto para el procesado Andrés López Rubio, por delito de imprudencia temeraria a consecuencia de la cual hubo varios delitos de lesiones menos graves y leves. La responsabilidad civil la fija en la suma de 330 pesos.

Según el Fiscal, el 10 de Enero del pasado año, el procesado conducía, como chauffeur, por la carretera de Güira de Melena a Alquízar, un automóvil de su propiedad, cuando al llegar a la curva «La Paz», sin tomar la más elemental precaución, cayó el vehículo a la cuneta, donde caminó unos 15 metros, chocando contra un poste. A consecuencia del choque resultaron lesionados los cuatro pasajeros que iban en el automóvil.

Para el procesado Elkis Wein interesa el Fiscal tres años, seis meses y veintiún días de presidio y para el también procesado Armando Utrera Valdés 2 años, 11 meses y 11 días de la misma pena, como autores de un delito de robo, con la agravante, en cuanto al primero. de reincidencia, pues, según el representante de la Sociedad, los procesados y otra persona hasta ahora desconocida, se presentaron en el domicilio de José Díaz, en la calle 13 entre 4a. y 5a., en el Reparto Almendares. donde haciéndose pasar por miembros del Servicio de Inteligencia Militar que tenían la misión de practicar un registro lograron penetrar, sustrayendo un revólver Colt, que les fu ěocupado más tarde.

Asimismo pide el Fiscal 2 años de encarcelamiento para cada uno de los procesados Magín L. Iglesias Padrón, Valeriano Fano Suárez y Benito Camoneda Pérez, como autores de un delito de defraudación a la aduana, habiendo perjudicado al Estado en la cantidad de 3.145 pesos y 3 centavos, ya que, según el Fiscal, el procesado Iglesias era agente de aduana y con fechas comprendidas entre el 1o. de Enero de 1935 y el mes de Septiembre del propio año, despachó cinco hojas de Aduana que amparaban carros de ferrocarril cargados de botellas vacías de vidrio ordinario para envases, y venían destinadas al otro procesado Fano, presentando la documentación referente a las mismas, alterado el peso que venía consignado en los documentos de embarque y poniendo otro inferior que declaraba en las hojas de aduana, de acuerdo con el otro procesado Gamoneda, pesador de la Aduana, en el Distrito de Hacendados, logrando despachar la mercancía de esa manera.

La Secretaría de Comercio acaba de resolver que los balances de seguros se hagan a tono con nuevos modelos

La Asociación de Ganaderos de Camagüey piden que se mantenga el decreot que fija derechos al acarreo de carne de un Municipio a otro. Contra una Compañía

OTRAS NOTICIAS DE LA SECRETARIA DE COMERCIO

El señor Emilio Luaces, Presidente de la Asociación Municipal Ganadera de Camagüey, ha remitido en la mañana de ayer un telegrama dirigido al señor Secretario de Comercio, manifestándole que determinados elementos interesados en el resurgimiento del Trust de la Carne, se encuentran realizando gestiones para obtener la derogación del Decreto Ley que suprimió los derechos de acarreo de la carne de un Municipio a otro.

Como Presidente de la Mencionada Asociación Ganadera, el señor Luaces, velando por los intereses a él confiados, espera que el doctor Ricardo Ponce, Secretario interino de Comercio, mantenga en todas sus partes la vigencia del precitado Decreto, pues de lo contrario se favorecería únicamente, según exponen a los que vienen laborando por el resurgimiento del Trust de la Carne.

LOS BALANCES DE LAS COMPAÑIAS DE SEGUROS TENDRAN QUE HACERSE EN MODELOS ESPECIALES. SEGUN COMERCIO.— Con el propósito de poder conocer en cualquier momento el estado de solvencia de las Compañías dedicadas al negocio de Seguros, la Secretaría de Comercio, a propuesta del Negociado de Seguros, se está dirigiendo a esas entidades enviándoles modelos que han sido especialmente confeccionados para que en ellos formulen sus balances, además de remitir una relación detallada de las ganancias y pérdidas.

Las Resoluciones que se dictaron el pasado año, por la Secretaría de Comercio solicitando los balances de las Compañías de Seguros hasta 31 de diciembre de 1934 han sido dejadas sin efecto con el objeto de que en lo sucesivos se ajusten esas compañías al enviar sus balances a Comercio de acuerdo con los modelos confeccionados y que le han sido remitidos a todas las Compañías que operan en el ramo de seguros.

CONTRA «LA SOLIDEZ LATINA» S. A.—El Director General de Contabilidad de la Secretaría de Hacienda, en Comunicación que ha dirigido al Secretario de Comercio pide se le remita escritura de hipoteca de la Compañía de Fianzas «La Solidez Latina S. A», a fin de, elevarla a la Secretaría de Justicia para ejercer la acción real hipotecaria contra la misma ya que esta entidad tiene distintas incautaciones que han dictado los Tribunales de Justicia y cuya Compañía no ha recho efectivas aún

PIDE UN PLAZO DE 10 DIAS.—La Compañía de Seguros «Sun Insurance Office Limited, domiciliada en San Ignacio 40, ha pedido al Secretario de Comercio conceda un plazo de diez días para poder enviar los datos que solicita ésta dependencia, toda vez que la persona que puede suministrar los mismos se encuentra imposibilitada por el momento debido a una operación quirúrgica a que se sometió recientemente.

Estadísticas sobre las enfermedades médico-sociales

Facilitarán los datos todos los penales, casas de socorros, etc. Las boticas y la Ley No. 137

A fin de poder obtener los datos suficientes para confeccionar las estadísticas la Secretaría del Trabajo ha solicitado de la de Gobernación la relación de los establecimientos penales existentes en la República, así como de las Alcaldías Municipales, para que las enfermerías de los primeros y las casas de socorro de los segundos, remitan informes sobre las enfermedades médicos-sociales.

En igual sentido el Secretario del Trabajo se dirigió también a su colega de Gabinete, doctor Martínez, de Sanidad y Beneficencia, con el propósito de obtener una relación de las casas de salud, clínicas, hospitales. creches, etc donde conseguir esos informes.

LAS BOTICAS Y LA LEY -1137.—Firmó ayer el Secretario del Trabajo una Resolución declarando que «los establecimientos denominados farmacias, cuya apertura y cierre se hallan reglamentados por el Decreto 2604 de 7 de noviembre de 1933 no están comprendidos entre los establecimientos comerciales que pueden acogerse a los beneficios de la ley 137 de tres de mayo de 1935 que autorizó a los establecimientos comerciales situados en las poblaciones de más de veinte mil habitantes, para permanecer abiertos todos los días hábiles, desde las seis de la tarde hasta los doce de la noche, mediante el cumplimiento de determinados requisitos».

El Presidente ha de sembrar un árbol maderable

También, en la Granja Pozos Dulces, harán lo mismo los Strios. Jefe del Ejército y Rotary Club

A las cuatro de la tarde de hoy, en la Granja «Conde de Pozos Dulces», barrio de Puentes Grandes, (terrenos de la Ciénaga), se procederá a la siembra de los mil quinientos árboles maderables para el inicio de lo que será Bosque de la Habana, contando la Secretaría de Agricultura con el concurso de la de Obras Públicas. Junta de Educación de la Habana, de «Los Amigos de la Ciudad», del Club Rotario y otras asociaciones. El acto de la siembra lo llevarán a cabo los niños de las Escuelas Públicas, bajo la dirección de los miembros de la Junta de Educación.

Según se nos informó en la Secretaría de Agricultura, el Primer Magistrado de la Nación ha prometido su asistencia para sembrar un árbol, al igual que cada uno de los Secretarios de Despacho, el Jefe del Ejército y cada uno de los Oficiales del Estado Mayor, el Alcalde Municipal y, finalmente, cada uno de los miembros del Rotary Club de la Habana y de Los Amigos de la Ciudad.

En relación con el acto de hoy, ayer visitó al Secretario de Agricultura el Presidente en Cuba de la Asociación Universal de Sembradores de Arboles Frutales, señor Aníbal López quien trató de la forma de organizar la tradicional fiesta del árbol.

El doctor García Baylleres, impuesto de q. hasta el momento la referida fiesta no ha dado resultado práctico alguno, ha reglamentado la misma de modo que ya este año podrán verse los resultados con el concurso de los alumnos de las escuelas e instituciones privadas.

M.E.C.D. 2016

LOS REFINADORES AMERICANOS VOLVIERON A BAJAR AYER EL PRECIO DE SU PRODUCTO A 4.65 CENTAVOS

Los socios de la Lonja del Comercio de la Habana eligieron ayer la nueva directiva que los regirá en el 1936

En la junta general celebrada fué leída y aprobada la Memoria anual, tratándose de varios importantes asuntos. Nombres de las personas que componen la citada Junta

Dos importantes sesiones celebraron en la Lonja del Comercio de la Habana sus asociados y accionistas, pues estuvieron presentes los principales factores de la misma y las dos terceras partes de la firmas correspondientes al comercio mayorista, o sean los comerciantes importadores, almacenistas de víveres, similares y fabricantes.

Actuó como presidente el que lo es en propiedad de la Corporación, señor Edualdo Bonet y Ruiz, acompañado en la mesa por los señores José Balcells y Francisco Framil, vicepresidentes; Avelino Suárez, contador-tesorero, y asistido del secretario coremial, señor Miguel González y Rodríguez y del secretario general, doctor Antonio M. de Ayala.

Actas: Fueron leídas y aprobadas las correspondientes a las distintas juntas generales que se celebraron durante el año de 1935, en las que se incluyen las de revisión completa de los Estatutos.

Memoria anual: Se informó del Estado de Cuentas, operaciones sociales y gestiones realizadas, que fueron aprobadas y representan una labor intensa de los funcionarios directivos y de los asociados que con ellos cooperan eficazmente desde los distintos comités organizados para el desenvolvimiento del trabajo y que son: 1o. De Gobierno y Administración; 2o. Económico Mercantil; 3o. de Admisión de socios; 4o. de Cotizaciones; 5o. de Inteligencia; 6o. de Arbitrajes; 7o. de Orden y Disciplina, y 8o. de Peticiones y Auxilios (Beneficencia).

La junta directiva para 1935: Procediendo efectuar la renovación de la mitad de la junta a tenor de los Estatutos, que reconocen representación en la misma a diversas clases de socios, se determinaron los funcionarios que debían cesar, pues una mitad debía continuar por un año más o sean: el presidente, el 2do. vice, y cuatro vocales. Llegado el turno de las elecciones, fué aclamada la candidatura única que se presentó, integrada por los mismos que debían cesar en febrero de este año. En su consecuencia, para el año de 1936 quedará la directiva de la Lonja en esta forma: presidente, señor Eudaldo Bonet y Ruiz, gerente de F. Bonet y Cía.; primer vicepresidente, señor José Balcells y García, de J. Balcells y Cía., S. en Co.; segundo vicepresidente, señor Francisco Framil, de Framil García y Cía.; contador tesorero, señor Avelino Suárez, de López Ruiz y Suárez; vocales, señores José F. Barraqué, de Barraqué Maciá y Cía.; Manuel Ortega, de M. Soto y Cía.; Facundo Graells, de Graells y Cía.; Albert Hartman, de Jacob Dold Packin Co.; Pedro P. González, de F. Suárez y Cía., S. en C.; José Noval, de Suárez Ramos y Cía.; José Ortiz, de José Ortiz y Hno.; Abelardo Fernández, de Getman Commercial Co.; secretario comercial, señor Miguel González Rodríguez, y secretario general, doctor Antonio M. de Ayala.

Oportunidad

Se vende barato, a primera oferta razonable, el siguiente equipo generador de energía eléctrica a vapor, en perfectas condiciones; pude verse funcionando normalmente hasta fines del mes de Enero en que será retirado del servicio y removido de lugar para dar cabida a nuevas unidades de mayor capacidad. Magnífica oportunidad para adquirir barata una planta de fuerza eficiente y económica y en perfectas condiciones. El equipo consiste de:

UNA CALDERA DE VAPOR MULTITUBULAR CON CAPACIDAD PARA GENERAR HASTA VEINTE MIL LIBRAS DE VAPOR-HORA A 175 LIBRAS DE PRESION, 50 GRADOS DE RECALENTAMIENTO, COMPLETA CON TODOS SUS ACCESORIOS; Y UN TURBO-GENERADOR ELECTRICO MARCA "WESTINGHOUSE" DE 3,600 R. P. M., 1,250 K. W. A 80% F. P. TRIFASICO 440 VOLTIOS, CON SU CONDENSADOR Y TODOS SUS AUXILIARES Y ACCESORIOS INCLUYENDO PARTES DE REPUESTO.

Para informes: Oficios 18 -- Departamento 412 -- Habana

Se vendieron crudos en Puerto Rico a 3.35 centavos, derechos pagados y de Filipinas a 3.38, para marzo venidero

Los azúcares libres de derechos, después de reportadas esas ventas, no estaban disponibles a menos de 3.40, y los de Cuba, fueron ofrecidos a 2.50 costo y flete, o algo menos

El mercado de costo y flete estuvo ayer quieto. Antes de la apertura se concieron dos ventas hechas a última hora del miércoles, de crudos de Puerto Rico y Filipinas, a 3.35 y 3.38. Estos azúcares libres de derechos estaban disponibles ayer a 3.40, para pronta entrega, y los de Cuba a 2.50 costo y flete. Los refinadores estaban levemente interesados a 3.38. Hasta la hora del cierre no se había reportado ninguna venta.

LOS FUTUROS.—Estuvieron un tanto inactivos en la Bolsa del Azúcar de New York. Pero respondiendo a unas cuantas órdenes dentro de la inactividad general, llegaron a registrar alzas netas de 2 a 5 puntos. Empero, en los primeros momentos de la tarde los precios aflojaron, hasta quedar con alzas netas de uno a dos puntos en relación con el cierre del miércoles. Las ventas sumaron solamente 6,300 toneladas.

EL REFINADO.—Los refinadores en general volvieron a cotizar ayer, a 4.65, y ante la incertidumbre que rodea al impuesto de elaboración los pedidos siguen restringidos.

MERCADO DE LONDRES.—Los crudos a flote estaban ofrecidos al equivalente de 0.95 libre a bordo. El refinado fué rebajado 1 y medio penique. Las cotizaciones de la Terminal fueron las siguientes:

	Cierre del 29	Cierre del 30
Enero	5/	4/11½
Marzo	5/1	5/ 0½
Mayo	5/2	5/ 1½
Julio	5/3¼	5/ 2¾
Agosto	5/4	5/ 3½
Octubre	5/4½	5/ 4½
Diciembre	5/6	5/ 5¼

NUEVOS IMPUESTOS.—La Agencia «Russell News», trasmitió ayer, esta noticia:

«El Procurador General, Cummings, ha hecho declaraciones en el sentido de que nuevos impuestos agrícolas serán presentados al Congreso en la entrante semana y el Departamento de Justicia está estudiando la cuestión de impuestos retroactivos. Todavía no se ha llegado a una conclusión.»

INFORME DE LAMBORN.—El informe sobre el mercado dado ayer, tarde, dice así:

«Los últimos cables recibidos al cierre al cierre del mercado de crudos ayer anunciaban las siguientes ventas:

5,000 sacos de Puerto Rico, para llegar en febrero 10, a la base de 3.35 a la Refinería American y

Un cargamento de igual procedencia, para despacho en la segunda quincena de marzo, a la base de 3.38 a Operadores.

Hoy abrió el mercado de crudos con un tono ligeramente más sostenido, sin haber nada ofrecido de azúcares de derechos libres por debajo de la base de 3.40, y refinadores compradores por estos azúcares a la base de 3.55. Los crudos de Cuba, para embarque en febrero-marzo, ofrecidos al precio de 2.50 C&F; probablemente obtenibles al precio de 2.48 C&F, con oferta de compra en firme («bid»).

Existencias de azúcares crudos en almacenes afianzados New York:

Ayer: 50,946 sacos. Hoy: 50.946 sacos. Cotización «spot» de Willett & Gray el día 29: 3.35.»

El anuncio de avance a 4.75 fué retirado por las refinerías American, National y Pennsylvania en todos sus territorios y el precio continuará a 4.65 hasta nuevo aviso, para pronto embarque o entrega (especificaciones con la orden).

Arbuckle Bros. continuará a 4.75 hasta nuevo aviso

Revere también retira su avance a 4.75, y cotiza a 4.65, con garantía de 7 días. También cancela términos de garantía de contratos a 30 días.

GODOY-SAYÁN
SEGUROS Y FIANZAS
(INSURANCE AND BONDING)
TELÉFONOS: M-9866. M-9867.
AGUIAR 77.
HABANA, CUBA

Las exportaciones de glicerina han mejorado mucho

La cantidad exportada en el año anterior representa un 100% más que durante 1934

Se registró en el pasado año un aumento de consideración en las exportaciones de glicerina, efectuadas por el puerto de la Habana; artículo éste que está siendo adquirido casi en su totalidad por los Estados Unidos, según datos oficiales de la Hacienda.

La cantidad exportada por la Habana en 1935 y en los dos años anteriores, según datos que nos han sido falicitados por la revista «Cuba Importadora e Industrial», ha sido a saber:

Años	Kilos
1933	560,040
1934	568,588
1935	1.294,004

De acuerdo con la anterior estadística, el aumento que se ha registrado en el año pasado en dichos embarques, representa más de un 100 por ciento en relación con el año anterior.

BOLSA DE LA HABANA

Cotizaciones efectuadas ayer en la Bolsa de la Habana

COTIZACION OFICIAL

Bonos y Obligaciones	Comp.	Vend.
República de Cuba:		
Speyer, 1904	101	105
Deuda Int, 1905	93	—
Cuatro y medio, 1909	96	100
Morgan, 1914	100	—
Morgan (5½) 1923	100	103
O Públicas (5½) 1945	50½	51¾
Obligs Oro (5½) 1935	33	45
Recibos de Depósito de Obligaciones Oro	19½	26
Azúcar (5½) 1940	95	—
Rep Cuba, Morgan (Seriados) 5%½ — 1927:		
H Vence 1 julio 1935	97¼	—
I Vence 1 julio 1936	96½	—
J Vence 1 julio 1937	96	—
Ayunt Hab 1a Hipt. Ex. 186	90	—
Ayunt Hab 2a Hipt	95	112
Centro Asturiano	38	—
B Territorial, Serie B	41	47
Cervecera	43	53
Cervecera Oblig no hipt	7¾	12
Gas	103	—
Hav Elec (Consol)	40	41½
Hav Electric, Debentures Obligs no hipt	5½	6
Jarcia Matanzas	90	—
Edificio La Metropolitana, S A	11	—
Mercados de Abasto y Consumo 1a Hipt	41	51
Nueva Fzbrica de Hielo	96	—
Papelera Serie B	95	—
Teléfono	89	—
Unidos	10½	—

ACCIONES

	Comp.	Vend.
Banco Territorial	11	—
B Territorial (Benef)	—	—
Cervecera	20	50
Fec C Consolidados de Cuba, P	7¼	9½
Cuba R R	9	—
Fibras y Jarcia	10	—
Hav Elec Utilities Com, P 6 por 100	39⅞	41
Hav Elec Utilities Com, P 5 por 100	11	—
Hav Elec Railway Com, preferidas	3¼	5
Hav Elec Railway Com, comunes	⅝	1
Jarcia, P	55	100
Jarcia, C	9	—
Licorera de Cuba	4¾	—
Mercantil, La (Seguros)	65	—
Metropolitan Auto	100	—
Naviera, P	8	—
Naviera, C	1⅛	—
Nueva Fábrica de Hielo	140	—
Nueva Fábrica de Hielo, beneficiarias	27	—
Pesca, P	20	80
Pesca, C	4	20
Teléfono, P	46	60
Teléfono, C	12	—
Unidos	3¼	4
Unión Oil	2	6

COTIZACION LIBRE

Bonos y Obligaciones	Comp.	Vend.
Inter Tel Convert, 4 y medio por ciento	95	—
Inter Tel, 5 por ciento, 1955	78	—
Cuba Tel Co, 7 y medio por ciento	95	—
Cuba R R, 5 por ciento, 1952	59	—
Cuba R R, 7 y medio por ciento, 1936	68	—
Norte de Cuba, 5 y medio por ciento, 1942	61	—
Manatí Sugar, 5 y medio, 1942	20	—
Vertientes Sugar, 7 por ciento, 1942	14	—
Eastern Sugar, 7 y medio por ciento, 1937	15	—
Central Cunagua, 6 por ciento, 1957	97	—
C Gallego, 6 por ciento, 1975	36½	—
Ved Tennis, 3 por 100, 1949	5	10
Pro Arte Musical, 7 por ciento	30	—
C Español, 6 por 100	50	—

ACCIONES

	Comp.	Vend.
Inter Telp and Tel	17	—
Cia Cubana de Electricidad, P, $6.00	20	—
Cuban American Sugar, preferidas	82	—
Cuban American Sugar, comunes	7¾	—
Cuba Company, C	2	—
Nueva Papelera Cubana	—	—
Cia Litográfica, P	50	—

	Comp.	Vend.
Auxiliar Marítima, P	3	—
Seguros La Comercial	—	—
Seguros El Comercio	108	—

COTIZACION A TERMINO

Ayer, a las 3.30 p. m.
Entregas: días 15 y último de mes

Bonos y Obligaciones	Comp.	Vend.
República de Cuba:		
Speyer, 5 por ciento	101	105
Deuda Interior	93	—
Speyer, 4½ por 100	96	100
Morgan, 5 por 100	101	105
Morgan, 5½ por 100	100½	102½
O Públicas, 1945	50⅜	50⅝
Obligaciones Oro	28	—
Recibos de Depósitos de Obligaciones Oro	19	30
Azúcar	95	—
Julio 1935, H Morgan	97	—
Julio 1936, I Morgan	96	—
Julio 1937, J Morgan	95	—
Ayunt. 1a. Ex. 186	90	—
Ayuntamiento, 2a.	92	—
Centro Asturiano	38	—
Cervecera Internacional	44	54
Cervecera Internacional, Obligs no hipt	7¾	12
Gas y Electricidad	103	—
Hav Elec Ry Co	40	44
Hav Electric Ry Comp, Obligs no hipt	5⅝	6
Jarcia de Matanzas	96	—
Nueva Fábrica de Hielo	96	—
Pap Cubana, Serie B	93	—
Cuban Telephone Co	89	—
Unidos	10	—

ACCIONES

	Comp.	Vend.
Cervecera Internacional	20	41
F C Consolidados, P	8½	—
Cuba Railroad, P	12	—
H E Utilities, Prefs	39	40
H E Utilities, Pretes	11	13⅞
Hav Elec Ry Co, P	3¼	4¾
Jarcia, P	50	—
Jarcia, C	5	—
Licorera de Cuba	4¾	10
Naviera, P	—	—
Naviera, C	—	—
Nueva Fábrica de Hielo	140	—
Nueva Fábrica de Hielo, beneficiarias	28	—
Teléfonos P	46	52
Ferrocarriles Unidos	3⅜	5
Unión Oil Co	3	5

Cuba Industrial y Comercial, S. A.

SECRETARIA

CONVOCATORIA

De orden del señor Presidente-Director de esta Compañía y en cumplimiento de lo resuelto por el Consejo de Directores de la misma en su sesión celebrada en el día de ayer, tengo el honor de convocar a los señores accionistas de esta Empresa a Junta General Ordinaria, que se celebrará en el domicilio social, Calzada de Buenos Aires número 35, en esta ciudad, el día TRECE DE FEBRERO entrante, a las tres de la tarde.

Se advierte a los señores accionistas que para tomar parte en la Junta deberán depositar previamente sus acciones, mediante el correspondiente resguardo, en la Secretaría de la Compañía, situada en el mismo domicilio social, de 12 y media p.m. a 2 p.m. del propio día señalado para la Junta, de cuyo requisito quedan exentos los accionistas nominativos; que la Junta se celebrará cualesquiera que sea el número de accionistas concurrentes y acciones representadas; que los acuerdos se tomarán por mayoría absoluta de votos, y que en dicha junta se dará cuenta y se tratará de los extremos a que se contrae el artículo 37 de los Estatutos sociales, eligiéndose a las personas que han de sustituir a los miembros del Consejo de Directores que cesan en sus mandatos.

Y para citar a los señores accionistas de esta Compañía, expido la presente cédula para su publicación en los periódicos locales DIARIO DE LA MARINA y «Heraldo Comercial», y se fija además en las oficinas de la Compañía, en la Habana, a treinta y uno de enero de mil novecientos treinta y seis.

GUILLERMO R. MUÑIZ,
Secretario.

THE BOSTON SURETY CO.
S. A.
FIANZAS INTACHABLES
Administrador General: MOISES MAESTRI
Manzana de Gómez 364-366 — Teléfono M-2517.
Garantizadas sus operaciones con Bonos de la República.

COTIZACIONES

NUEVA YORK, enero 30. AP.—Cotizaciones al cierre de la Bolsa de Nueva York:

Bonos	$20.266,300
Acciones	3.012,250

COTIZACION DE LA PESETA

La peseta española se cotizó al cierre del mercado, ayer, a razón de 7.21.50 por dólar.

COTIZACION DEL FRANCO

El franco francés se cotizó ayer, al cierre del mercado, a razón de 14.94 por dólar.

COTIZACION DE LA LIBRA

La libra esterlina se cotizó ayer, en el mercado local, a $5.01½.

GANADO

LOS PRECIOS EN PIE

Precios pagados por compradores, entregado el ganado en la capital:

	Ctvs. Libra
Vacuno, de 3½ a	2¾
Cerda, de 7 a	8
Lanar, de 3 a	3½

LOS PRECIOS DE LA CARNE

Los precios que rigen en los Mataderos de esta capital para las carnes, son los siguientes:

	Ctvs. Kilo
Vacuno, de 13 a	14
Cerda, de 28 a	30
Lanar, de 15 a	25

MATADERO DE LUYANO

Se sacrificaron ayer, en el Matadero de Luyanó:

	Cabezas
Vacuno	126
Cerdos	26
Carneros	19

MATADERO INDUSTRIAL

Se sacrificaron ayer, en el Matadero Industrial:

	Cabezas
Vacuno	149
Cerdos	91
Carneros	29

CARROS ENTRADOS

Ninguno.

EL ORO y la PLATA

Cotizaciones efectuadas ayer, al cierre de la Bolsa de la Habana:

Plata contra billete americano	98⅞	99½
Oro acuñado contra billete americano	162	170

MERCADO DE GRANOS

Cierre ayer, en Chicago, recibido por el hilo directo de Luis Mendoza y Compañía:

Avena:	
Mayo	28½
Julio	28
Septiembre	27⅝
Trigo:	
Mayo	99½
Julio	88¾
Septiembre	87½
Maíz:	
Mayo	57⅞
Julio	60½
Septiembre	60⅝
Centeno:	
Mayo	56¾
Julio	55⅛
Septiembre	55
Trigo de Winnipeg:	
Mayo	86⅝
Julio	87
Octubre	85¼

BOLSA DE NUEVA YORK

(Cierre de ayer por el hilo directo de Luis Mendoza y Compañía)

—A	
Am Radiator	23
Adams Expr	12¼
Air Reducc	190
Alaska Jun	16
Alleghany	3⅞
Allied Chem	163¾
Allis Chal	40⅛
Amer Can	120⅛
Am Car Fou	32⅝
Am F Pow	8¾
Amer Ice	4¼
Amer Inter	12¼
Amer Loco	26½
Am P Light	10⅛
Amer Smel	64
Amer Sugar	57½
Am Sug, p	—
Amer T and T	161
Am Tobac A	99½
Am Tobac B	102
Am W Works	22⅝
Am Woolen	10⅝
Anaconda C	30⅛
Atchison	72⅝
Atlan Coast	30¼
Atlan Ref	29⅞
Ass D Goods	13¾
Auburn Auto	41½
Aviat Cor	6½
Amer Bank	45¼
Amer Metal	33¾
—B	
Baldwin Lo	4⅞
Balt and Ohio	17⅞
Bendix Avi	23⅝
Best and Co	51½
Beth Steel	51¼
Borden Co	27¼
Briggs	53¼
Brook Man	43¾
Byers A M	21⅛
—C	
Can Pacif	12⅝
Cann Mills	40½
Case T Mach	105¼
C de Pasco	52¼
Ches and Ohio	57⅞
Chi R Islan	2¾
Chrysler	89⅞
Coca Cola	85½
Col Carbon	104½
Comm and Sout	4⅝
Congoleum	42½
Cons Cigar	12
Cons Gas	34⅝
Cons Oil	14
Cont Can	74½
Sont Oil	36⅝
Corn Prod	71
Coty Inc	6⅛
Cuba Co	2¼
Cub Amer S	8½
C Am Sug, p	90½
Cmm-l Solv	20¾
Chesapeake	64
Col Fuel	6¾
Cruc Steel	36
Cons R Cuba	8¾
—D	
Del Hudson	41¾
Del and Lack	16¾
Drug Inc	13⅝
Dupont	144¼
—E	
East Kodak	158
El Auto Lit	37⅛
El Pow Lig	11
Elec Bond	19¼
Erie (R R)	13¼
—F	
Fox Film C	25¼
Frep Texas	33½
—G	
Gen A Tank	56¼
Gen Asphalt	30¾
Gen Elec	38½
Gen Foods	34¼
Gen Motors	57¾
Guantbnamo S	2¾
Gillet Saf	17⅝
Gimbel Bros	7¼
Gold Dust	19⅝
Goodrich R	16½
Goodyear	24¼
Gen Bronze	10¼
Great North	34⅝
—H	
Hershey, com	78½
Homestake	530
Houston Oil	11½
Hudson Mot	15⅝
—I	
Illi Cent	21⅞
Interb R T	17
I B Machine	—
Int Cement	39½
Int Nickel	49
Inter Tel	16¾
Illin Glas	145½
—J	
Johns Mansv	108
—K	
Kroger Groc	27
Kresge S S	23¾
Kelvinator	18½
Kennecot	32⅝
—L	
Lambert Co	22⅝
Ligg Myers	113⅞
Loew-s Inc	51¼
Loose Wiles	44¾
Lorillard	25⅛
Louisv Nas	73
Ludlum Stl	28
Lehman Cor	98¼
Liquid Carb	38¼
—M	
Macy (H R)	45
May Dep-t	48
Montgomery	37⅝
Miss Pac, c	3½
Miss Pac, p	6⅞
Min Honeyw	—
—N	
Nash	17⅝
Nat-l Dist	28½
Nat-l Bisc	35½
Nat-l Cash	23¾
Nat-l Dairy	22⅞
Nat-l P Li	12½
N Y Central	33¼
North Amer	28⅜
Norfolk and W	225
Nort Pacif	26
—O	
Ohio Oil	17
Otis Elev	26
Otis Steel	15¾
—P	
Pacpard Mot	7¾
Paramount	11¼
Pennsylvann	35¾
J C Penney	71⅝
Pullman Co	43
Proc Gamble	47¾
Pure Oil	19⅝
Puerto Rico	32⅞
—R	
Radio Corp	13⅛
Rep I Steel	20⅜
Reynolds	58
Royal Dutch	54⅛
—S	
Safeway Sts	33½
Sears Roeb	62
Simmons Co	23
Soc Vacuun	16⅛
St Paul, p	4½
So Pacific	28⅞
South Ry	14¾
Stan Brands	15¾
Stand Gas	8⅞
Stan N J	58⅝
Stan Oil C	43¼
Stewart War	19½
Studebaker	9¾
Sun Oil	87½
—T	
Texas Co	34⅛
Texas Gulf	36⅞
Timken Roll	67
—U	
Union Carb	73¾
U Pacific	121½
Union Oil	24¾
United Cor	8¼
Uni Cor, pfd	45⅜
Unit Fruit	76½
U S Rubber	18⅛
U S Steel	48¾
U Aircraft	28¼
U S Ind Alc	42¼
—V	
Vanadium	23
—W	
Warner Bros	12½
West Union	76¼
West Elec	108⅜
Woolworth	53¼
W Wrigley	77¼

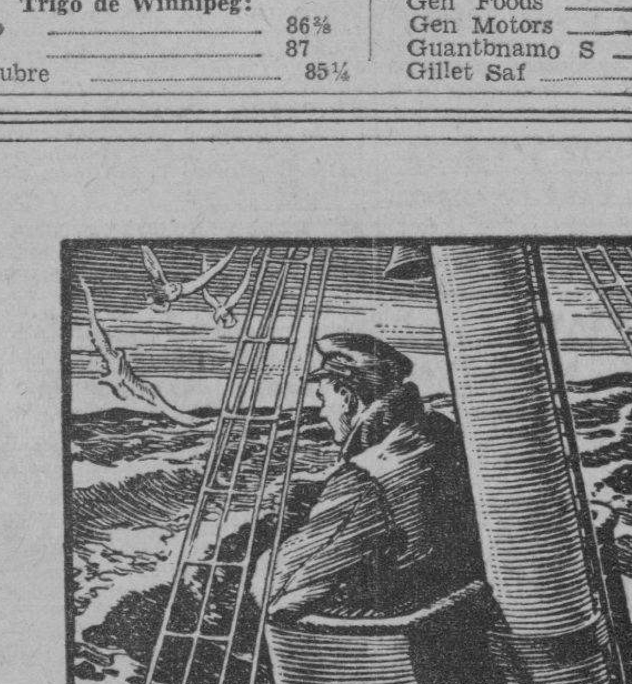

MIRANDO ADELANTE

La atención vigilante es garantía de seguridad. The Royal Bank of Canada siempre ha sabido vigilar las alternativas de los tiempos, y contempla con confianza el contínuo progreso de Cuba.

THE ROYAL BANK OF CANADA

ACCIONES DE LOS BANCOS

Cierre ayer, en New York, recibido por el hilo directo de Luis Mendoza y Compañía:

Guaranty	303
Chase Bank	42⅛
City Bank	38⅛
Irving	17⅝
Chemical	56¼
Bankers	67¾
First National	1.995
Hanover	116¾
Boston	48¾
Royal Bank	172

CAMBIOS EN NEW YORK

Cierre ayer, en New York, recibido por el hilo directo de Luis Mendoza y Compañía:

Libre esterlina	5.00½
Francos	6.66
Pesetas	13.81

PRECIOS DE MIEL Y CERA

Precios que se pagan a los productores en esta capital:

Miel: 44 centavos galón en barriles.

Cera amarilla: 17 centavos la libra.

CASTELEIRO Y VIZOSO
TALLER DE REPARACION
MAQUINAS DE ESCRIBIR

VALORES

El retraimiento de los operadores profesionales ante la debilidad que desde el miércoles vienen teniendo los Bonos de Obras Públicas 1945, ha causado alguna indecisión en el mercado local, especialmente en los valores especulativos.

Sólo prevaleció la firmeza en los principales bonos de invesión: emisiones de Speyer, Morgan, Deuda Interior, Estabilización del Azúcar, Gas y Electricidad de la Habana, Papelera Cubana, Nueva Fábrica de Hielo, Jarcia de Matanzas y Cuban Telephone del cinco por ciento.

Las Obligaciones de la primera Hipoteca del Ayuntamiento de la Habana, se cotizaron ex cupón número 186, que corresponde al trimestre vencido en primero de octubre del año próximo pasado. De estas Obligaciones queda pendiente el cupón número 187, vencido en primero de enero del corriente año.

Las acciones quedaron cotizadas dentro de los mismos precios del día anterior.

Faltos de todo interés estuvieron los bonos y acciones de la cotización libre.

Ninguna de las operciones ejecutadas en la Bolsa fué en pizarra. Se operó en Bonos de Obras Públicas, Morgan del cinco y medio por ciento, Deuda Interior 1905, Havana Electric Railway, y acciones F. C. Unidos, F. C. Consolidados de Cuba, Havana Electric Utilities del seis y cinco por ciento, y preferidas de la Cuban Telehpone

«CUBA IMPORTADORA»

El número de enero de la conocida revista «Cuba Importadora e Industrial» aparece repleto de datos e informaciones de indiscutible valor e interés para nuestras clases económicas.

Temas de tanta trascendencia como «La política azucarera de Cuba», «La liquidación de los presupuestos», «El proyecto de legislación de seguros», «Detalle de las importaciones del Japón» y un número de tablas estadísticas de los principales índices de nuestra economía, compendian las cincuenta y dos páginas de la citada edición de enero de **Cuba Importadora e Industrial**, que llega en el día de hoy a nuestras manos.

MERCADO DE ALGODON

Cierre ayer, en New York, recibido por el hilo directo de Luis Mendoza y Compañía:

Marzo	11.37
Mayo	11.09
Julio	10.82
Octubre	10.37
Diciembre	10.34
Enero	10.33

LA PLATA EN TORONTO

Cierre ayer, en Toronto, recibido por el hilo directo de Luis Mendoza y Compañía:

Mayo	44.00	44.35
Marzo	44.00	44.35
Julio	44.00	44.35

BONOS DE CUBA

Cierre ayer, en New York, recibido por el hilo directo de Luis Mendoza y Compañía:

	Comp.	Vend.
Speyer, 5%	100	101
Speyer, 4½%	95	96
Morgan, 5%	99¾	—
Morgan, 5½%	99½	100¾
Obras Públicas	50¾	51½
Hav. Elec. Ry., 5%	—	—
Hav. Elec. Ry., 5%	—	—
Cuba Railroad, 7½%	68	71
Cuba Railroad, 5%	60½	61½
Cuba Northen, 7½%	61½	62⅝
Eastern Sugar, 7½%	22½	23
Manatí Sugar, 7½%	32½	33¼
Inte. Tel., 4½%	96½	96¾

CAMBIOS

Tipos de venta al cierre ayer, en Bancos de esta capital:

New York, cable	1/10P.
New York, vista	1/10P.
Londres, cable	5.01½
Londres, vista	5.01
Madrid, cable	13.86
Madrid, vista	13.84
París, cable	6.69
París, vista	6.68
Italia, cable	—
Italia, vista	—
Bélgica, cable	17.12
Bélgica, vista	17.10
Alemania, cable	40.80
Alemania, vista	40.78
Toronto, cable	⅝P.
Toronto, vista	½P.
Hong Kong, cable	32.80
Hong Kong, vista	32.75
Amsterdam, cable	68.70
Amsterdam, vista	68.68
Buenos Aires, cable	27.90
Buenos Aires, vista	27.87
Suiza, cable	32.90
Suiza, vista	32.88

MERCADO DE LONDRES

LONDRES, enero 30. (Por el hilo directo de Luis Mendoza & Cia.)—El oro en barras se cotizó hoy en Londres a 140 chelines 8 peniques, sin variación.

—Han sido adquiridas por cuenta ignorada las £253,000 en oro en barras que había disponibles en el mercado libre de Londres.

—El tipo de descuento del Banco de Inglaterra permanece al 2 por ciento.

—La Bolsa de Londres estuvo inactiva y a precios sostenidos. International Nickel se cotizó a 49 y medio y Brazilian Traction a 12⅞, equivalentes ingleses.

—El mercado de la plata estuvo desanimado. Se espera una cotización algo floja.

ULTIMAS NOTICIAS DE LOS MERCADOS RECIBIDAS AYER

NEW RORK, enero 30. (Por el hilo directo de Luis Mendoza & Cia.) Cummings espera que sean presentados en el Congreso la semana entrante nuevos impuestos agrícolas.

—Geo. A. Fuller Co. ha obtenido un contrato para la construcción de un nuevo edificio federal para la Reserva.

—El representante McLean denuncia que se está demorando deliberadamente la impresión y publicación del informe sobre la TVA.

—American Metals declaró un dividendo de 4 pesos sobre las acciones preferidas.

PRECIOS DE LA BOLSA DE NEW YORK DE LOS AZUCARES CRUDOS PARA ENTREGAS FUTURAS

CONTRATO NUMERO TRES

Habana, enero 30 de 1936.—Por el hilo directo de Luis Mendoza y Cía.

Anterior.	Meses.	Abre.	Máx.	Mín.	Cierre.
2.40	Mayo	2.40	2.42	2.40	2.40
2.42	Julio	2.43	2.45	2.42	2.43
2.44	Septiembre	2.45	2.47	2.45	2.45
2.45	Noviembre	2.45	2.45	2.45	2.45
—	Diciembre	—	—	—	—
2.24	Enero	2.25	2.26	2.25	2.26

APRECIACION DEL MERCADO DE AZUCAR

Por LUIS MENDOZA Y CIA.

ENERO 30 DE 1936

	Ant.	Hoy.
E. Unidos costo y flete—sin garantías de derechos	2.45	2.45
E. Unidos, contado—base LAB	2.29	2.29
E. Unidos Retenidos—Contado—base LAB (Nominal)	1.79	1.79
O. Países, contado—base LAB	0.96	0.94
Cuota local—contado—base Ex-Almacén (nominal)	0.96	0.94
Todas las Cuotas—Contado—base LAB. zafra 1935	1.80	1.79
Todas las Cuotas—Contado—base LAB. zafra 1936	1.62	1.61
Cuotas de Colonos 1936 en Almacén por saco	$4.96	$4.93

Archivos de Metal
ALLSTEEL
Casteleiro y Vizoso

TABACO

Ochocientos treinta tercios de terceras compraron H. Duys y Compañía. Son terceras de dos cosechas de Remedios.

Ciento dos tercios de la misma clase compró a Sidney Rothschild otra firma exportadora: Leslie Pantín e Hijo.

Menéndez y Compañía han vuelto al mercado y luego de registrar sesenta tercios de permanentes, comprometieron otros lotes de tripas que han de recibir esta misma semana.

Los fabricantes de cigarrillos Martín Dosal e Hijos compraron sesenta tercios de clases de Vuelta Abajo para su manufactura.

Cien pacas de picadura de escogidas vendieron Sobrinos de Antero González a Carlos Calleja.

J. F. Rocha y Compañía compraron una excelente vega de Vuelta Abajo, con ciento cincuenta tercios de tripas limpias.

Ciento treinta y dos de estas mismas clases compraron y registraron Angueira, Pérez y Compañía.

LAS ENTRADAS DE RAMA.—Noventa tercios procedentes de Puerta de Golpe recibieron ayer, los señores Cano y Hremanos. Son los tercios de una vega de Río Hondo.

Los tercios que recibieron anteayer, los mencionados señores, son de la vega «El Laurel», de San Juan y Martínez.

No conocimos de otras entradas ayer.

EL CONSUMO EN EL NORTE.—El consumo de tabaco torcido en los Estados Unidos durante el mes de diciembre último, fué 312.973,813 tabacos de todas las clases.

Durante diciembre del año anterior, 1934, el consumo ascendió a 317.563,442 tabacos.

Es decir que en diciembre último se consumieron 4.589,629 tabacos menos que en igual mes de 1934.

Merma que representa 1.45% en el total de la producción de las fábricas de aquella república.

Sólo la clase A acusa aumento, en relación con diciembre del 34. Es la clase cuyas vitolas se venden a cinco centavosy a menos.

MERCADO DE MANTECA

Cierre ayer, en Chicago, recibido por el hilo directo de Luis Mendoza y Compañía:

Mayo	11.22
Septiembre	—
Granel	10.65

MERCADO DE CAFE

Cierre ayer, en New York, recibido por el hilo directo de Luis Mendoza y Compañía:

Enero	—
Marzo	5.20
Julio	5.35
Mayo	5.49
Septiembre	5.61
Diciembre	5.72

MERCADO DE PIELES

Cierre ayer, en New York, recibido por el hilo directo de Luis Mendoza y Compañía:

Marzo	11.45
Junio	11.76
Septiembre	12.10
Diciembre	12.30

Francisco Tamames, S. en C.
Junta General Ordinaria
Segunda Convocatoria

Por la presente convoco por segunda vez a los señores Comanditarios de esta Sociedad para la Junta General Ordinaria, que habrá de celebrarse el día CATORCE DEL ENTRANTE MES DE FEBRERO a las DIEZ Y TREINTA DE LA MAÑANA, en los altos de la casa calle de Aguiar número sesenta y seis, esquina a Tejadillo, para tratar de los particulares a que se refiere la Cláusula Décimaquinta de la escritura de constitución de la Sociedad.

Se recuerda a los señores Comanditarios lo dispuesto en la Clásula Vigésimaprimera de dicha escritura y que la Junta se celebrará y sus acuerdos serán válidos cualquiera que sea el número de señores comanditarios que a la misma concurra.

Habana, 30 de enero de mil novecientos treinta y tres.

Francisco Tamames,
Gerente.

M.E.C.D. 2016

CRONICA CATOLICA

ACTOS CATOLICOS QUE SE ANUNCIAN PARA MAÑANA EN LAS DIVERSAS IGLESIAS

En el Colegio de Belén

A las siete y media de la mañana misa de comunión general en el Colegio de Belén, en honor a su rector R. P. Ignacio Francia, a la vez vice Provincial de la Compañía de Jesús de Cuba, como homenaje en sus días.

Durante todo el día los escolares celebrarán el Santo de su amado Rector con un variado programa de festejos populares, a los cuales invitan a sus familiares y amigos.

Deseamos al ilustre hijo de San Ignacio de Loyola, un feliz día de su fiesta onomástica.

En los demás Templos.

Las misas rezadas de costumbre por la mañana en honor de San Ignacio, mártir.

Por la tarde, Santo Rosario, lectura espiritual, visita a Jesús Sacramentado y Salve cantada.

El Jubileo Circular.

En la iglesia de las Madres Ursulinas, sita en la cale 15 y Línea (Alturas de Almendares) el Jubileo Circular.

Misa y exposición a las ocho de la mañana.

Los ejercicios de la reserva a las cinco de la tarde.

Solemne novena y fiesta a Nuestra Señora de Lourdes en la Iglesia de la Merced del 2 al 11 de febrero.

Programa:

Novena: Empezará el día dos de febrero, para terminar el día 10.

Por la mañana a las 8.30, misa cantada, exponiéndose el Santísimo al final de la misa, por estar el Circular en esta iglesia del día 3 al 9.

Por la tarde a las 5.30, Rosario ejercicio del Circular y de la novena.

Día 10.—A las 5.30. de la tarde. Exposición de S. D. M. Rosario, Reserva y salve a gran orquesta.

Festividad del día 11.—A las ocho de la mañana, Misa de Comunión general, que celebrará el M. R. Señor Visitador Padre Antonio López, C. M. en la capilla de Nuestra Señora de Lourdes.

A las nueve de la mañana, Misa solemne en el Altar mayor a toda orquesta y sermón por el R. P. Urbano Vián.

A las 5.30. p. m. Exposición, Rosario, Reserva y Procesión por las naves laterales de la Iglesia.

En la Procesión se cantará el Himno de Nuestra Señora de Lourdes.

Día 13. A las ocho y media de la mañana, Solemnes funerales por todos los difuntos de la Congregación.

Los Siete Domingos de San José en la Iglesia de San Francisco.

La Directiva de la Cofradía del Culto Perpetuo de San José invita a los fieles a los solemnes cultos de los Siete Domingos.—La Presidenta Raquel García de Loureiro. El Director R. P. Adrián María Querejeta.

Programa de los Siete domingos:—A las 7.30 a. m. misa de comunión general. A las nueve de la mañana, misa solemne sermón y procesión, con la imagen de San José

Intenciones: Primera: señora Raquel García de Loureiro.

Segunda: señora Margarita Olázaga de Molino, Camarera de S. José. Tercera: señora Amelia C de Bueno, Josefa Martínez y Amalia del Pino. Cuarta: señorita Amparo Ramiro y Rosario San Germán. Quinta: señoritas Empleadas de la Estación Medina. Sexta: Familia de Tapie. Séptima: señora Josefina Castaño de D. Pardo.

Oradores y Temas: febrero 2, Dignidad de San José R. P. Pablo Lete

Febrero 9. Obediencia de San José, R. P. Cástor Apráis.

Febrero 16: Pureza de San José, R. P. Serafín Ajuria.

Febrero 23. Tribulaciones de San José, R.P. B. de Iturriaga.

Marzo 1: Pobreza de San José R. P. A. M. Querejeta.

Marzo 8: Humildad de San José, R. P. Guillermo Basterrechea.

Marzo 15: San José, Patrono de la Iglesia Universal, R. P. Alejaldre.

Sufragios. La misa que se celebrará el día primero de febrero en la Iglesia de San Francisco, a las siete de la mañana, será en sufragio del alma de la señora Manuela Veiga de Mira enel 14 aniversario de su fallecimiento.

Invita el señor Remigio C. Mira, Director de la revista «El Amor de los Amores».

En la Iglesia de Monserrate

El lunes tres del actual solemne Honras fúnebres en la iglesia Nuestra señora de Monserrate, por el eterno descanso del señor Patricio Peón y Tuero, muy estimado comerciante de esta plaza, fallecido el día tres de enero anterior.

Sección Adoradora Nocturna de la Habana

El domingo dos de febrero, celebrará a las ocho de la noche en la iglesia de San Francisco, la Junta general de elecciones la Sección Adoradora Nocturna de la Habana.

ANUNCIOS CLASIFICADOS DE ULTIMA HORA

COMPRAS

9— CASAS

COMPRO EN EFECTIVO UNA CAsa Habana sobre $4.00, buen estado para renta. También casa Vedado una planta moderna hasta $12.000. Obispo 75, departamento 202 Telf. M-8167. Fco. Chauber. No corredores. De 9 a 12.

MAQUINARIAS

COMPRO CALDERA VERTICAL, 15 HP., en perfecto estado, Sr. Vidal, San Martín 17. Telf. U-3264, de 8 a 9 p. m.

17. MUEBLES Y PRENDAS

M.1556: COMPRAMOS

Muebles, joyas, oro viejo, ropa, radios, muebles de oficina, máquinas de coser y escribir. También liquido casas enteras. «Los Cuatro Hermanos», Suárez y Gloria.

CIERRE DE LOS VALORES EN LA BOLSA DE N. YORK

NEW YORK, enero 30. (Por el hilo directo de Luis Mendoza & Cía.) La fuerza y actividad de hoy a primera hora no pudo prolongarse al resto de la sesión. Al amainar la demanda el nivel de precios se mantuvo bastante bien hasta las postrimerías de la hora final, pero las ofertas situadas durante el día fueron lo suficientemente importantes aumentando de volumen próximo ya el cierre hasta que las pérdidas netas montaron a cuantiosas proporciones. El público sigue denotando notoria adversión a las acciones licoreras, por razones que se ignoran, a pesar de que entre los diversos rumores propalados figura el de que la baja guarda relación con la sufrida por los dos principales fabricantes de envases de lata. El hecho de que las emisiones industriales volvieran a fracasar en el empeño de atravesar el «techo» de noviembre, y el de que la firmeza advertida a otros lugares de la lista no bastará para sacar el mercado adelante puede sorprender a nadie, aunque para los amigos del alcismo la actuación de la hora final de hoy haya resultado un tanto decepcionante.

SERVICIO DE PRIMERA CLASE A

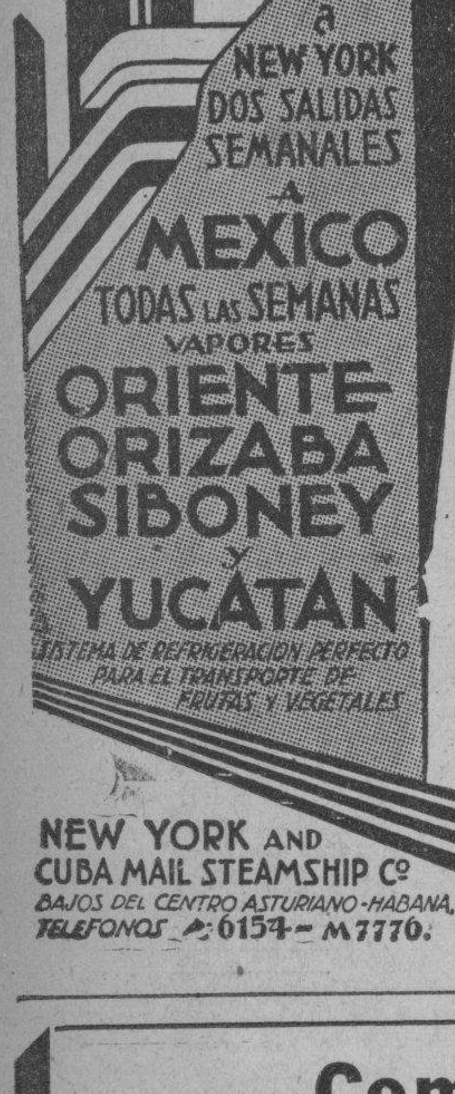

NEW YORK IDA $75 IDA Y VUELTA $110

a MEXICO D.F. IDA $65 IDA Y VUELTA $110

EXCURSIONES a MEXICO con todos los gastos incluidos

DESDE $125 EN ADELANTE

SOLICITE PRECIOS E INFORMES

TAMBIEN PASAJES á PROGRESO y VERACRUZ

NEW YORK AND CUBA MAIL STEAMSHIP Cº
BAJOS DEL CENTRO ASTURIANO-HABANA, CUBA
TELEFONOS A-6154 — M7770.

Compañía Trasatlántica Española

Servicio De Vapores Correos Todo el Año

El rápido vapor correo
"HABANA"
saldrá el 18 DE FEBRERO, para,
VIGO, CORUÑA, GIJON, SANTANDER Y BILBAO,
—vía New York—

El rápido vapor correo
"MARQUES DE COMILLAS"
saldrá el día 26 de FEBRERO
para NEW YORK-CADIZ Y BARCELONA

Salidas para VERACRUZ:
"MARQUES DE COMILLAS" .... Febrero 17
"HABANA" .... Febrero 11

Agentes Generales:
GARCIA & DIAZ, Ltda. Palacio de la Lonja. Apartado 1690.
Teléfonos: M-6911 y M-6912. Cablegramas: Amgardiaz.

COMPRAS

17. MUEBLES Y PRENDAS

A-6620: COMPRO MUEBLES

Juegos de cuarto, comedor, sala, piezas sueltas, neveras, refrigeradores, máquinas de coser y escribir, muebles de oficina, radios, equipajes. Liquido casas de huéspedes. «La Moderna», Salud 3. A-6620.

VENTAS

48- CASAS

REPARTO LA SIERRA VENDO LUjosos chalets 2 plantas de 1a., su costo $25.000 por embarcar lo doy en $12.000, si lo ve lo compra; otro 6 dormitorios, 2 baños, garage, 4 máquinas, $10.500; otro $9.000, otro 6.500 pesos; otro $5.000; otro $4.600; 2 más de $3.000; idem de $2.500. Para verlos a todas horas. Calle 16 entre D y E Reparto Almendares, Marianao, señor Reyes, FO-1097.

JOSE CAMPANERIA

COMPRA Y VENTA DE CHALETS, casas, solares, fincas rústicas. Dinero para bóvedas en cualquier cantidad. Compro créditos hipotecarios. Aguiar 68: M-7785.

ESQUINAS, VENDO: GALIANO, DOS y media plantas, comercio, 265 metros. Renta: $200.00. Precio: $28,000. San Miguel, cerca Galiano, 562 metros. Renta: $160.00. Precio: $18,000. Campanería, Aguiar 68: M-7785.

LEALTAD, CERCA NEPTUNO, TRES plantas, moderna, 130 metros: $13,500. Campanario, 2 y media plantas: $5,000. Oquendo, cerca Neptuno, 2 plantas, 200 metros, 5 cuartos, etc.: $7,500. Aramburo, 2 plantas, cerca Zanja: $4,000. Hospital, cerca Neptuno, 1 planta: sala, comedor, 3 cuartos, etc.: $3,500. Campanería, Aguiar 68: M-7785.

SAN RAFAEL, CERCA GALIANO, 12 por 33, a $26.00 metro. San Juan de Dios, cerca Habana, 2 plantas: $5,000. Marqués González: sala, comedor, 3 cuartos. Precio: $2,500. Campanería, Aguiar 68: M-7785.

SAN JOSE, CERCA BELASCOAIN, dos plantas, 210 metros, cielo raso, 4 cuartos, etc.: $7,000. Zapata, cerca Infanta, 3 plantas, moderna: $6,500. Sitios, una planta: sala, comedor, 5 cuartos, etc.: $2,700. Campanería, Aguiar 68: M-7785.

NEPTUNO, CERCA PRADO: DOS Y media plantas, comercio, 215 metros: $26,000. Galiano, 8 plantas, moderna, comercio y familia, 150 metros. Precio: $22,000. Campanería, Aguiar 68: M-7785.

VEDADO, CALLE H., 683 METROS, 6 casas, modernas, sombra: $25,000. Otra, cerca calle 23, dos plantas: $,8000. Calle 4, cerca 25, una planta: $6,500. Campanería, Aguiar 68: M-7785

GANGAS: GENERAL LEE, MODERNa, con 4 cuartos, garage: $3,500. Enamorados, moderna, 3 cuartos, garage: $4,200. San Buenaventura, 2 casas mixta, 350 metros. Renta: $27.00. Precio: $2,200. Armas, frente Parque: sala, comedor, 3 cuartos, etc.: $1,900. Campanería, Aguiar 68: M-7785.

CERRO, CALLE ATOCHA, CERCA Calzada Palatino, una planta: sala, comedor, 3 cuartos, baño completo, patio, 180 metros, azotea: $2,200. Otras más. Campanería, Aguiar 68: M-7785.

MARTINEZ Y PRIETO

HABANA.

VIGIA PROXIMO MONTE, $1.300; Hospital, sala, comedor, 3 cuartos, $3.300; Monte 15x30, $8.000. Condesa 6x29. Sala, recibidor, 4 cuartos, Oquendo $4.500. Martínez y Prieto. O-Reilly 23. A-6951 e I-3456.

VIVES 250 MS. PORTAL, SALA, SAleta, 4 cuartos, $3,000; San Rafael 10x35, $14.000; Lealtad esquina 2 plantas, $10.500. O-Reilly 3 plantas, $30.000. Martínez y Prieto. O-Reilly 23. A-6951 e I-3456.

VEDADO.

CALLE 11, 2a. CUADRA UNA PLANta, $19.000; Calle 12 esquina, $11.000; calle 2 (brica), $16.000; Calle 19 3 plantas, independiente, $20.000. Martínez y Prieto. O-Reilly 23. A-6951 e I-3456.

VIBORA.

CALLE TEJAR, JARDIN, PORTAL, sala, comedor, 3 cuartos, baño completo, 8x10, $2.300; Lacret jardín, portal, sala, 3 cuartos, comedor, lujoso baño, traspatio. $3.500. Martínez y Prieto. O-Reilly 23. A-6951 e I-3456

ESTRADA PALMA ESQUINA MOderna con 5hermosos cuartos, 300 pesos; Calzada Víbora, lujosa dos plantas, 700 mts. $16.000. O-Reilly 23. A-6951 e I-3456.

SOLARES

CALLE 6 A UNA CUADRA CALZAda Columbia, a $3.25 vara. Carlos III 21x24, a $22. Santa Catalina frente Cine Méndez, $3.25. Calle 3a Almendares, entre 12 y 14, a $2.50. A-6951 e I-3456.

49- SOLARES

VEDADO: VENDO SOLARES DE cenetro: calle 13, sombra, 683 metros: $2,700; calle Cuatro, centro, 20 por 22.66, a $12.00. Fernández Hermo, Manzana de Gómez 453. M-2758.

TERRENO A PLAZOS, ENSANCHE Habana, pegado a Carlos III: 300 pesos contado, $3.00 vara y 10 a 15 pesos mensuales. Informes: Emilio Rodríguez, Aguiar 98. M-6886.

SOLARES EN EL VEDADO, LA MEdida que desee y con grandes facilidades de pago. Precio de ocasión. Emilio Rodríguez, Aguiar número 98. M-6886.

SE DESEA COMPRAR UNO O DOS solares, bien situados, en Kohly o Alturas de Almendares, cerca de la Calzada. Emilio Rodríguez, Aguiar núm. 98. M-6886.

HORROROSA GANGA: EN LA GRAN Avenida de Carlos III, único lote por fabricar, en la cuadra construída. Mide 9.43 por 47.17 varas. Precio de oportunidad. Informes: Emilio Rodríguez, Aguiar número 98. Teléfono: M-6886.

50- FINCAS RUSTICAS

RUSTICAS: VENDO UNA Y MEDIA, cuatro mil árboles frutales; otra, de tres cuartos de caballería; otra, dos caballerías, provincia Habana, en Carretera. Fernández Hermo, Manzana de Gómez 453. M-2758.

51- ESTABLECIMIENTOS

VENDO BODEGA Y CASA 2 PLANTAS

Mejor situadas Habana, en verdadera ganga. Viva y tenga su negocio en casa propia. Garantizamos $50 diarios venta; bodega muy cantinera; surtidísima y sola en esquina. Informes: Suárez, Belascoaín y Figuras. Café, de 2 a 6.

PELUQUERIA. — SE VENDE O arrienda en la mejor calle comercial con clientela, oportunidad para persona entendida. En el mismo se cede parte del local para venta de retazos u otro artículo. Informan Neptuno No. 125.

BODEGA-CANTINA, EN $1,400

A una cuadra de San Lázaro. Mucha mercancía. Alquiler: 13 pesos y largo contrato. Se dan facilidades de pago. Informes, a todas horas, San José y eBlascoaín, Café. Alvarez.

VENTAS

53- AUTOMOVILES Y ACCERS.

SE VENDE UNA MOTOCICLETA «Indian», en buen estado, con «Service-car», propia para reparto de mercancías. Informes: Burunat. Telf. M-9871.

PRECIOSA CUÑA V-8 FORD, PINtura y acumulador, nuevos, radio moderno. G. número 68, Vedado. F-3093.

VENDO UN FORD, CAMION CERRAdo, de pedales. Sirve para tintorería: 20 pesos. Informes: garage de San Isidro 63 y medio.

SE VENDE STUDEBAQUER CERRAdo, del 30, de cuatro puertas, en buen estado; un Chevrolet del 28, abierto, muy barato; un Graham Paige, de cuatro puertas, del 29; un Chrysler, tipo 65, cerrado, 4 puertas. Se venden regalados. Morro 22.

¡ESTO SI ES GANGA! AUTOMOVIL abierto, cinco pasajeros, en magnífico estado. Gomas completamente nuevas y motor a cualquier prueba. Siempre particular, propio para turismo o Carnavales. Se regala en 240 pesos. I-5048.

SEDANES FORD

Gran existencia, de 4 puertas, del 34 y 35, completamente renovados, con grandes facilidades para el pago. Agencia Ford de Belascoaín.

FORD DE USO

Estamos liquidando todos los Sedanes, de 2 y 4 puertas que tenemos en existencia, de los modelos 29, 30 31 y 32. Revisados en nuestros Talleres, con grandes facilidades de pago. Agencia Ford de Belascoaín.

CAMIONES FORD

Tenemos camiones propios para cualquier clase de transporte o industria, completamente renovados en nuestros Talleres. Damos grandes facilidades de pago. Agencia Ford de Belascoaín.

56- MUEBLES Y PRENDAS

MAQUINA SINGER, OVILLO CENtral: $20.00; otra, eléctrica: $30.00; juego de cuarto, tres cuerpos, moderno: $65.00; otro: $45.00; buró de cortina: $12.00; sala: $10.00; lámparas, San Lázaro 167, próximo a Campanario.

PARA PERSONA DE GUSTO: JUEgo de cuarto, nuevo, 3 cuerpos, 11 piezas, caoba, cama con plataforma, banquetas y luces, luna al aire, una lámpara de pie modernista, bronce y niquel. Admito juego chico, en parte. Verlo, Calzada del Cerro número 539, habitación 4. Telf. M-7909.

59. RADIOS

ME EMBARCO A NEW YORK: VENdo mi radio General Electric 1935, onda corta y larga, en 30 pesos. Maloja 18, segundo piso. Telf. A-8665.

62- OBJETOS VARIOS

VENDEMOS LATAS DE ENVASES, contenido para cinco libras, con tapas de fricción. También cartones de envases. Todo en buenas condiciones. Corrales número 2, Almacén de Galletas. Telf. A-6233.

VENDO SACOS VACIOS, DE CEmento «El Morro». Tengo gran cantidad. Informes: U-6664.

SE VENDEN: DOS BOMBAS DE GAsolina, de uno y de cinco galones; dos tanques, uno de mil cien y otro de quinientos; un compresora de aire, con su tanque; dos visibles de gasolina, de diez galones; y una caja contadora, grande. Se liquida todo junto o separado. Informan: Telf. A-6491.

LANCHA DE 25 PIES, CON TOLDIlla, propia para tráfico bahía o particular, de 24 pasajeros, cotor de cuatro cilindros. Consume un galón por hora y camina 9 millas. Se quema en 340 pesos. I-5048.

Posturas de cebolla

Se venden magníficas posturas de cebollino de Canarias. Hay cantidad. Precios razonables. Informes: Telf. M-6364.

ENSEÑANZAS

75- PROFESORAS-PROFESORES

PROFESORA ALEMANA ENSEÑA alemán, inglés, español a domicilio y en casa. Gran Hotel, Teniente Rey habitación 361. Llamen M-9896 de 8 a 1.

INGLES: PROFESOR DE LONDRES, experto en la enseñanza rápida. Clases a todas horas. Farnés, Zulueta 73, altos, apartamento 20.

ABOGADO DE BOSTON (YALE UNIversity, graduate. Clases colectivas y particulares de inglés. Método práctico, eficaz y moderno. Academia, San Rafael 139, altos, entre Marqués González y Oquendo.

"J. LOPEZ"

Gran Academia Comercial. Siempre la Mayor, más Céntrica y Mejor. Neptuno y Lealtad. Teléfono: A-9990. Mejor enseñanza y más asignaturas, por cuota más módica que cualquier otra Academia.

INTERES GENERAL

Regalo de $50 a $100

Por pruebas de vendedores clandestinos de Medicinas sean o no robadas que no den Factura ni Timbre Nacional.

Sr. Andreu - Tel. I-3515

ALQUILERES

79— HOTELES

HOTEL LUZ

OFICIOS 35

Situado en lo mejor de La Habana. Grandes y cómodos apartamentos y habitaciones: agua caliente y fría, día y noche. Excelente comida, a la criolla y española. Espléndido comedor, teléfono y ascensor. Precios por persona, desde 25 pesos. Para dos personas, desde 40 pesos.

80— CASAS DE HUESPEDES

NUEVA CASA DE HUESPEDES: Magníficas habitaciones, con agua fría y caliente, con buena comida, a precios económicos, elevador. Se admiten abonados al comedor. O-Reilly 52, entrada por Habana. Teléfono: A-7671.

"LA MILAGROSA"

Gran casa de huéspedes, Teniente Rey 38, altos, esquina a Aguiar. Habitaciones a la calle, de tamaño grande, con baños privados, individuales, con toda asistencia, para matrimonios: 40 y 45 pesos. Magnífica comida. Es casa de absoluta moralidad y orden.

ALQUILERES

80— CASAS DE HUESPEDES

PALACIO CUETO

Situado dentro de la zona comercial, próximo Departamentos del Estado. Cómodas habitaciones, agua caliente, servicio de elevador, inmejorable comida. Precios reducidos, Muralla esquina a Inquisidor. Teléfono: M-2674.

83— DEPARTAMENTOS

ALQUILO, A MATRIMONIOS Y FAmilias sin niños, hermosos departamentos, de dos y tres habitaciones, con vista a la calle, en las casas siguientes: Monte 2-A., Habana 85. Orden y buen aspecto.

PRADO 117 Y 113, DEPARTAMENto de dos posesiones, con balcón a la calle, baño completo y habitaciones con agua corriente, frente al Capitolio. Estricta moralidad. Hay ascensor.

84— HABITACIONES

LO MEJOR DEL VEDADO. CALZAda 76 entre D y E, al lado del Auditorium. Alquilo una hermosa habitación en casoa muy tranquila. Se prefiere hombre solo o matrimonio que trabaje fuera.

EN CONSULADO, A UNA CUADRA de Prado. Alquilo una o dos habitaciones, a una o dos personas formales, solventes y con referencias. Informan, de 12 a 3. Telf. A-9832.

SE ALQUILAN DOS AMPLIAS HAbitaciones, juntas o separadas, con lavabo de agua corriente, luz y teléfono, a señora sola o matrimonio, en casa de matrimonio solo. Nueva del Pilar 30, a media cuadra de Belascoaín, cerca de Sanidad. Dos meses en fondo.

BELASCOAIN 64, ALTOS DE LA BOtica. Magnífica habitación con balcón a la calle, lavamano, agua caliente. Estricta moralidad. Espléndida comida, con toda asistencia, dos personas: 35 pesos. U-5064.

VEDADO: CASA D ESEÑORA, ALquila dos habitaciones, con balcón a la calle, anexo al baño, con muebles y comida, si se desea. Calle 23 número 504, altos, entre 22 y 24.

87— HABANA

ALQUILO ALTO NUEVO MUY COmodo en Hospital 6 entre Príncipe y Vapor. Se piden ref erencias. Sólo son seis vecinos en la casa. Informan allí mismo.

VIRTUDES Y LEALTAD ALQUILO casa sala dos cuartos comedor, baño moderno, cocina, primer piso. Informan en la misma.

BAJOS MUY FRESCOS, AMPLIOS, San Lázaro 502, frente a la Universidad: cuatro habitaciones, sala, saleta, comedor, baño intercalado. Agua siempre: 34 pesos. Informan: librería Albela: U-5783.

SUBIRANA 18, BAJOS, ENTRE DEsagüe y Benjumeda: sala, saleta, tres cuartos, baño intercalado completo, cocina de gas, calentador, servicio de criados, patio y traspatio. Precio: 25 pesos. Puede verse, diariamente, de 2 a 4. Telf. U-4910.

SUAREZ 102, SEGUNDO PISO: SAla, comedor, tres cuartos, cocina y servicio. Agua siempre, muy fresca. Llaves, en la Bodega. Informes, en la misma y en Corrales 35, José Pérez.

SE ALQUILA: REVILLAGIGEDO 60, por Misión: sala, comedor y dos cuartos. Informan: G. número 222, entre 23 y 25, Vedado. Telf. F-6460.

SE ALQUILAN LOS ALTOS DE EStrella 30-A., entre Angeles y Rayo: sala, tres cuartos, comedor, cocina y baño y cuarto en la azotea: 30 pesos. Telf. U-2676.

ALQUILO ALTOS, MUY CLAROS Y frescos, con agua abundante, sala, comedor, cuatro habitaciones, baño intercalado y cocina. Pocito 42, cerca de Oquendo. Véalos.

SE ALQUILA CASA, PLANTA BAja y moderna. Compuesta de sala, tres cuartos, baño intercalado, comedor al fondo, cuarto y servicio de criados. Informan en los altos, Jovellar número 37, entre M. y N.

MANRIQUE 142

Casi esquina a Reina, bajos: sala, saleta, cuatro cuartos, baño intercalado, comedor cocina, cuarto y servicio de criados. M-6453.

88- VEDADO

VEDADO. 5a ENTRE 2 Y 4, CASA acabada de fabricar portal, sala, hall, comedor, pantry, cocina, lavadero, cuarto y baño criados, garage, altos vestíbulo cuatro cuartos, dos baños, ocho closets, terraza, informan al lado.

CALLE ONCE NUMERO 109, ENTRE L. y M.: sala, comedor, cuatro cuartos, baño completo, patio, cocina, cuarto y servicio de criados: 40 pesos. Informan: F-6598.

CHALET DE DOS PLANTAS, BAJOS, sala, saleta, recibidor, comedor, cuarto y servicio de criados y garage. Altos: cinco habitaciones, dos baños, recibidor, terraza. Precio: 95 pesos. Informes: F-3508.

90—MARIANAO Y SUS REPTOS.

SE ALQUILA MODERNO COMODO y elegante chalet, 8 No. 32 entr e A y 1a., La Sierra. Informes: F-2372.

91- J. DEL MONTE Y VIBORA

SE ALQUILA LA CASA O-FARRILL número 59 entre Saco y Luz Caballero, Víbora, Loma del Mazo, la llave en el sótano, informes en el teléfono F-5758.

93- LUYANO

CONCHA Y ENNA, ALQUILO ALtos, sala, comedor, 4 habitaciones, baño intercalado, cocina, cuarto servicio criados, precio: $25.00 llaves: bodega. Dueño Aramburo No. 2 2o. piso esquina Animas.

SE SOLICITAN

103- CRIADAS Y CRIADOS

EN 23 ESQUINA A A, VEDADO, SE solicita una criada para cuidar a una enferma, exclusivamente. Dormir en la casa. 20 pesos y uniformes.

SE SOLICITA UNA CRIADA DE MAno, española, en San Benigno número 61, esquina a Santa Irene, Jesús del Monte.

SE SOLICITA UNA CRIADA, NO muy joven, con referencias, para limpiar y ayudar con una señora enferma: 10 pesos y ropa limpia, San Benigno 63, esquina a Encarnación, Jesús del Monte.

NECESITO UNA MUCHACHA, JOven, para los quehaceres de casa chica, menos cocinar. Que sea limpia y sepa trabajar. Sueldo: $6.00, Marqués González número 20, entre Salud y Jesús Peregrino.

104- COCINERAS Y COCINEROS

SOLICITASE BUENA COCINERA, para corta familia, en Catorce esquina a 17, Reparto Almendares, después de las 9.

MATRIMONIO SOLO, SOLICITA UNA buena cocinera, joven, para cocinar y lavar. Sueldo: 10 pesos. Se exigen referencias, calle 17 número 414, altos, entre 4 y 6, Vedado.

SE SOLICITAN

113-OPERARIOS Y APRENDICES

SE SOLICITA MAESTRO ALBAÑIL, con concretera y madera para encofrado. Informes: M. Amengual, Habana número 39, esquina a Chacón.

SE OFRECEN

118- CRIADAS Y CRIADOS

SE DESEA COLOCAR JOVEN ESpañola para criada de manos y jardinero, tiene buenas referencias. Informan: F-6007.

SE DESEA COLOCAR UNA JOVEN española para criada de manos, entiende un poco de cocina, es honrada y trabajadora y tiene buenas referencias de donde ha trabajado. Informan teléfono FO-2750.

MUCHACHA ESPAÑOLA DESEA COlocarse como criada de cuartos, sabe coser y cortar también borda a mano y a máquina, tiene buenas referencias. Teléfono M-3339.

DESEA COLOCACION EN CASA de moralidad joven de color para limpiezoa habitaciones, sabe cortar y coser. Tiene quien la recomiende. Teléfono M-3719.

SE DESEA COLOCAR UN BUEN criado, está habituado a todo servicio. Tiene buena presentación, es muy cumplidor de sus deberes, sabe hacer toda clase de coteles y planchar ropa de caballero. Tiene referencias de las mismas que ha trabajado. Tel. M-1792.

SE OFRECE JOVEN ESPAÑOLA PAra criada de mano, sabe bordar y zurcir muy bien, duerme fuera, lo mismo por horas, tiene muy buenas ref erencias. Teléfono F-6121.

DESEA COLOCARSE UNA JOVEN española para criada de manos o matrimonio, tiene referencias. Teléfonos I-6888 e I-6988.

PARA EL SERVICIO DE HABITAciones y coser se ofrece joven española, sabe cortar corectamente y tiene muy buenas referencias de las casas en que ha trabajado, tiene buen carácter. Informan teléfono F-6121.

SE DESEA COLOCAR UNA SEÑOra española, de mediana edad, para criada de mano. Telf. I-7584.

SE DESEA COLOCAR BUEN CRIAdo, joven, con familia honorable. Práctico en todo servicio fino de mesa. Tiene las mejores referencias. Informes: Cesareo. Telf. M-8753.

SE OFRECE UN BUEN CRIADO DE mano, español, fino y acostumbrado a servir en las mejores casas del Vedado. Tiene referencias de las mismas casas que trabajó. Sabe cumplir con su obligación y desea casa de moralidad. Telf. F-6209, de 9 a 12 y de 1 a 4.

SE DESEA COLOCAR MUY BUEN criado de mano, joven, español, muy trabajador y humilde en todo su esmerado servicio. Sabe cumplir bien con su obligación. Tiene muy buenas recomendaciones de donde ha trabajado. Sabe servir muy bien la mesa a la rusa y ha estado con muy buenas familias. Es muy práctico en todo, en su mayor cumplimiento. Informan: M-7272.

SE DESEA COLOCAR UNA SEÑOra española, para cocinera y repostera, para corta familia. En la misma, otra, para criada. Telf. M-5756.

SE DESEA COLOCAR UNA JOVEN española, para criada de mano. Informan: M-3436.

SE DESEA COLOCAR UN JOVEN español, para criado. Es trabajador y sin pretensiones. Tiene buenas referencias. Telf. M-1497.

SE DESEA COLOCAR UNA JOVEN española, para habitaciones o comedor. Sabe servir a la rusa. Tiene buena presencia y referencias. Si es necesario, tiene quien la recomiende. Informan: Telf. F-5176.

SE DESEA COLOCAR UNA MUCHRcha española, de criada de cuartos o comedor. Sabe coser y cortar por figurín y toda clase de servicio fino, a la rusa. Tiene buenas referencias. Telf F-2375.

SE DESEA COLOCAR UNA JOVEN para cuartos. Entiende de costura. Telf. M-1149.

SE DESEA COLOCAR UNA ESPAñola, para criada de mano o comedor. Sueldo: 15 pesos. Llamar: Telf. U-1266, de 8 a 12.

SE DESEA COLOCAR UNA MUCHAcha española, para criada de mano o de cuartos. Tiene referencias. Telf. A-9940.

SE DESEA COLOCAR UNA ESPAÑOla, de mediana edad, para criada de mano. Tiene buenas referencias. Informan: Obrapía 42, altos.

SE DESEA COLOCAR UNA JOVEN española, para criada de mano. Tiene buenas referencias y sabe trabajar. Informan: Telf. F-4334.

119- COCINERAS Y COCINEROS

COCINERA ESPAÑOLA DESEA TRAbajar en casa de poca familia o para cocinar y limpiar a matrimonio solo. Informan: teléfono U-6667.

SE DESEA COLOCAR UN JOVEN para cocinero en casa particular o de comercio, tiene referencias y sabe cocinar española y criolla y algo de repostería. Teléfono F-6066.

DESEA COLOCARSE UNA ESPAñola para cocinar en casa de moralidad o para el servicio de matrimonio solo. Con buenas recomendaciones. U-6896.

SE DESEA COLOCAR UNA COCINEra repostera con referencias, no menos de 15 pesos, informan F-6228, Calle C número 2, entre 5a y 3.a Vedado.

SE DESEA COLOCAR UNA COCInera española, con un matrimonio para todo, o corta familia. Sabe hacer dulces y cocina bien. Es limpia y trabajadora. Tiene buen carácter. Tiene referencias y estuvo en buenas casas. Informan: Telf. U-7084.

SE DESEA COLOCAR UNA GENEral cocinera y repostera, española, en casa de moralidad. Prefiere el Vedado. Informan: Calle Nueve número 11, entre J. y K., Vedado. Telf. F-6150.

SE DESEA COLOCAR UNA MUCHAcha española, para cocinar y limpiar a corta familia, o criada de mano. Tiene buenas referencias. Telf. M-5240.

SE OFRECE UN BUEN COCINERO y repostero, español. Es limpio y sabe cumplir con su obligación. Tiene referencias de las casas que ha trabajado. Telf. M-4448.

SE DESEA COLOCAR UNA ESPAñola, para cocinar y limpiar, siendo matrimonio solo o corta familia. Tiene referencias. Telf. F-6288.

SE DESEA COLOCAR UNA JOVEN española, para cocinar o limpiar a matrimonio o corta familia. Duerme fuera. Telf. U-4538.

SE DESEA COLOCAR UNA COCINEra española, de mediana edad. Sabe varias comidas, seria y formal. También sabe de repostería. No se coloca menos de 15 pesos y no sale a los Repartos. Telf. A-9398.

SE DESEA COLOCAR UN COCINEro español, para casa particular. Cocina a la española, francesa, americana y criolla. Especialidad en repostería. Tiene excelentes referencias. Informan: Telf. F-2131.

SE DESEA COLOCAR UNA COCINEra, española, de mediana edad. Sabe de repostería y prefiere casa de moralidad. Tiene referencias y duerme en la colocación. Informan: Telf. F-4334.

SE OFRECEN

120- MANEJADORAS

SE OFRECE UNA JOVEN MESTIZA para manejadora, teléfono U-2329. Ana María Pons.

124-LAVANDERAS LAVANDEROS

SE OFRECE UNA LAVANDERA ESpañola, para lavar en casa particular ,dos días por semana. Informan: Telf. F-6261.

125- CHOFERES

SE DESEA COLOCAR UN CHOFER joven, español, en casa particular. Es serio y cumplidor. Tiene referencias. Informan: Telf. F-2523.

CHAUFFEUR. SE DESEA COLOCAR en casa particular o comercial. F-4408.

SE DESEA COLOCAR UN CHOFER español, en casa particular o de comercio. Tiene referencias y muchos años de práctica. Llame: Teléfono F-6081.

SE DESEA COLOCAR UN JOVEN, soltero, de chofer, en casa particular o de comercio. Tiene buenas referencias de casas que ha trabajado. Informan: F-5577.

SE DESEA COLOCAR UN CHOFER español, de mediana edad, en casa particular. Es honrado y cumplidor. Telf. M-4061.

129- OFICINISTAS

CORRESPONSAL CONTABLE INglés, español, con gran experiencia en asuntos de Créditos. Años prestando servicios más importante firma americana en Cuba. Toda referencia se requiera. Ofrece sus servicios, sin grandes pretensiones, de 2 p.m. en adelante. Dirigirse a J. C. Soria, Galiano No. 34, altos.

SE DESEA COLOCAR UN MUCHAcho, serio y honrado. Sabe leer, escribir y las cuatro reglas, para atender teléfono. Entiende inglés. Tiene buenas referencias y sin pretensiones. Carlos, Jesús María 51, bajos.

131- OFERTAS VARIAS

UN JOVEN DE 19 AÑOS, DESEA OBtener colocación para cualquier cosa. Es cumplidor y tiene personas que lo recomiendan. Informes: En O-Farrill 55, bajos. Víbora. Preguinten por Muñoz.

SE OFRECE JOVEN CUBANO MEdiana edad para cualquier clase de trabajo de comercio o finca. Informes XO-1166.

SE OFRECE UN MATRIMONIO ESpañol, para el servicio de casa particular o para encargados de finca. Tienen referencias. Telf. M-6213.

SE DESEA COLOCAR UN MATRImonio español: ella para cocinar y él para criado de mano. Saben cumplir con su obligación. Llamen: Telf. FO-2678.

PROFESIONALES

1— ABOGADOS Y NOTARIOS

DIVORCIOS

DR. ANGEL FERNANDEZ

Muy rápidos, desde $30.00, de 5 a 30 días. Plazos cómodos en toda la República, a cubanos y extranjeros. Matrimonio notarial, en su domicilio, Obrapía 17, de 9 a 12 y 2 a 7 p. m. A-3060.

2— DRES. EN MEDICINA.

Dr EDUARDO BRUNET

CIRUJANO DENTISTA
MEDICO CIRUJANO
SAN RAFAEL.135 ENTRE BELASCOAIN Y GERVASIO
TELF. U.3614 . LA HABANA

Cualquier problema de sus dientes o de su boca, quedará resuelto satisfactoriamente. Visite hoy mismo al

DR. BRUNET

Y se convencerá. Hora fija al que lo solicite. Consultas diarias, de día y de noche. **Facilidades de pagos.**

DR. A. VENERO

Vías Urinarias. Impotencia. Sífilis. Curación rápida. Cuota semanal. Consultas de 10 a 12 a.m. y de 4 a 6 p.m. San Miguel número 55, esquina a San Nicolás. teléfono A-9380

D. PEDRO MONTALVO

MEDICINA GENERAL

Especialmente enfermedades del Aparato Digestivo. Fisioterapia y Laboratorio Clínico Consultas de 3 a 4: $2.00. De 4 a 5: $5.00. Dieciocho número 4, entre 7 y 9. Vedado. Telfs. F-5040 y F-4405.

DR. DANIEL MILANES DEL POZO

Médico cirujano y farmacéutico. Enfermedades del estómago e intestinos, nerviosas, corazón, pulmones y niños. Consultas, de 2 a 4.

DR. QUINTANA

Ginecología. Medicina en general. Consultas: de 3 a 4. Monte número 140, altos. M-8076.

Dr. J.R. Alvarez

HERNISTA.
EX-DIRECTOR DE «LA BENEFICA», DEL CENTRO GALLEGO
JOVELLAR ESQ. A N.
TELFS. U-5400 Y FO-1361

Cura radical de la Hernia, sin recurrir a operación, ni al uso permanente del braguero. Desprovista de peligro, dolor y complicaciones de todo género. El paciente puede continuar sus ocupaciones habituales. Consultas: turno fijo.

GABINETE UROLOGICO ALEMAN

VIAS URINARIAS

CONSULTAS GRATIS DE 7 A.M. A 1 p.m. y de 4.30 a 9 J del Monte 135, bajos, frente a la Quinta de Dependientes. Tratamientos modernos con vacunas alemanas para curar la gonorrea en 15 días. No importa que sean crónicas o mal curadas. Garantizamos que no quedan recogidas. Facilidades de pago. **Impotencia y debilidad sexual, piel y sífilis.**

DR. FRANCISCO J. DE VELASCO

Corazón, Pulmones, Estómago, Intestinos.

DR. RUBEN DE VELASCO

Corazón Pulmones enfermedades de los niños. Consultas de 1 a 3, días laborables. Horas especiales previo aviso. Salud 34. M-6068.

DR. MANUEL BETANCOURT

VIAS URINARIAS. VENEREO

Especialista de la Quinta de Dependientes. Asistente 4 años de los Hospitales de París. Consultas diarias de 3¼ a 5½. Sábados: de 10½ a 12½. San Lázaro 173 esquina a Perseverancia. Teléfonos M-6347 y F-5336.

PROFESIONALES

2— DRES. EN MEDICINA.

DR. F. J. VELEZ

Enfermedades de los pulmones. Lunes, miércoles y viernes, de 1 a 3. L. esquina a 13, Vedado, Habana. Telf. F-2929.

DR. ALFREDO COMAS

Especialista del Instituto del Cáncer. Enfermedades venéreas sífilis, impotencia. Afecciones de señoras, tumores del útero y pechos. Aplicaciones del Radium. Horas de 2 a 5. Teléfono M-7728 Sau Nicolás número 70, Habana.

DR. SATURNINO PICAZA

Especialista de los Hospitales de Parías y New York. Enfermedades del Estómago. Hígado e Intestinos. Tratamiento eficaz de la Colitis Avenida de la República 246 altos. Telf. A-8004. Consultas de 2 a 4.

Dr. Avendaño Fabré

MEDICO PSICO-FISICO
INFANTA 18 LETRA C., ALTOS, HABANA

Tratamientos especiales. Cualquiera que sea su afección, consúlteme y esté seguro que siempre haré algo por usted. Consultas para pobres: martes y viernes, de 2 a 5 p. m. Los demás días, precios convencionales. Consultas por correspondencia. Envíe síntomas, edad y dirección acompañados de 25 centavos, en sellos de Correo, para gastos de franqueo.

DR. J. B. RUIZ

EX-ESPECIALISTA DEL CENTRO Gallego. De los Hospitales de Filadelfia y New York. Especialista en Vías Urinarias venéreo sífilis y trastornos sexuales. Uretrascopia y cistoscopia. Consulta de 1 a 3. Trocadero 35

INSTITUTO HIGIA

Zanja 2. altos, entre Galiano y Rayo. Teléfono: M-6605. Consultas gratis de 8 a. m. a 8 p. m. Enfermedades venéreas. Garantizamos la curación de la gonorrea en pocos días, sífilis e impotencia. Electricidad médica. Inyecciones intravenosas, Neosalvasán, etc. Precios módicos. Reserva absoluta.

IMPOTENCIA, FLUJOS

DEBILIDAD SEXUAL

Consulta por correspondencia. Reserva absoluta. Si desea curar prontamente, envíeme sus síntomas detalladamente y $1.00 en giro postal y a vuelta de Correo recibirá toda la atención científica necesaria. Exito garantizado. Dr. Félix Rodríguez Garca, Médico Psicoanalista, San Rafael 143 y medio. U-4384.

DR. ROSAL

EX-ASISTENTE AL SERVICIO DEL PROFESOR SAYE, EN BARCELONA.

Tuberculosis, pulmones, corazón. Medicina en General: Electricidad Médica, Luz Alpina. Consultas diarias, de 4 a 6 p. m. San Miguel 117, entre Gervasio y Escobar. Telf. U-2342.

DR. OCTAVIO RIVERO

Asma, Tuberculosis y enfermedades pulmonares. Ex Asistente del Servicio del Profesor Saye, (Barcelona); Jefe Clínico del Dispensario Antituberculoso Municipal. Consultas diarias, Campanario 43. Consultas de 5 a 7: Telf. A-5848.

4. DENTISTAS

NO MAS PIORREA.

Con un frasco del Antipiorreico Onarres, se cura radicalmente la Piorrea. DDe venta en Droguerías y en la Farmacia del Dr. Pedro Ramírez. Ave. Simón Bolívar 141. Teélfono M-4050.

DR. JOSE MA. GATELL

CIRUJANO DENTISTA

Especialista en extracciones, puentes de oro y dentaduras. Arreglo de puentes y planchas. Facilidades de pago. Hora fija a petición del cliente. Consultas de 8 a 8. Calle Habana número 98, (bajos) entre Obispo y Obrapía. A-8335.

DR. REGINO ROJAS

Pone en conocimiento de sus clientes que ha trasladado su Gabinete Dental, a la calle 10 núm. 150, en el Vedado, entre 15 y 17. Consultas diarias de 2 a 5.

5- COMADRONAS

EDELMIRA MATARREDONA. COmadrona Facultativa de Universidades Madrid, Habana. Exinterna Maternidad de Barcelona y Charité de París. Especialidad en reconocimientos. Cura flujos con infalible método. Consultas grátis. Precios módicos. Trocadero 54, altos, entre Aguila y Blanco.

ESTRELLA VIÑALS, COMADRONA de la Cooperativa Médica y Asociación Cubana. Consultas gratis precios módicos. San Rafael 152 L. altos, entre Marqués González y Oquendo.

MARIA F. MOLINA, COMADRONA de la Cooperativa Médica «La Purísima» y particular. Ultimos procedimientos modernos. Precios módicos. Consultas gratis, diarias, Neptuno número 206-B., altos. Telf. U-4090.

CONSUELO RUDA, COMADRONA

Ex interna de la Casa de Salud «La Balear». Inyecciones intravenosas, a domicilio. Consultas gratis, de 8 a. m. a 6 p. m. Belascoaín número 74 altos, esquina a Jesús Peregrino. Telf. U-5824.

COMPRAS

9— CASAS

COMPRO CASA A 3 CUADRAS DE los colegios los Maristas, en la Víbora con 3 cuartos, de 4 a 5 mil pesos. Rayo 31, bajos, entre Reina y Estrella de 1 a 4 p.m. Villamarín.

11— FINCAS RUSTICAS

NECESITO FINCA PROPIA PARA cría de ganado dando en pago de ella solares situados en un barrio industrial de esta ciudad para informes dirigirse al señor A. Miranda. Oficios No. 4.

12- ESTABLECIMIENTOS

SE DESEA COMPRAR UNA FARmacia en la Habana. Buen lugar. Dirijase por escrito dando precios y datos a 'Botica', Anuncios Clasificados, DIARIO DE LA MARINA.

14— AUTOMOVILES Y ACCESORIOS

COMPRO SEDAN FORD, MODELO 1935, de cuatro puertas, vestiduras de cuero y que esté en buen estado. Edificio Bacardí, apartamento 421. Sr. Francisco Torres.

15— MAQUINARIAS

OCASION. SE VENDE BODEGA PEqueña muy barata armatostes, tres vidrieras, pesa, máquina para moler café, 100 pesos todo. Florida 13, esquina Misión. Informes en la misma.

17— MUEBLES Y PRENDAS

COMPRO Y VENDO

Joyas, relojes, muebles modernos y de oficina, máquinas de escribir, sumar, calcular, archivos, mimeógrafos, máquinas de coser, neveras de porcelana, vajillas, cubiertos, bjetos de arte, equipajes finos, ropa de calidad y todo objeto de valor. «La Confianza», Suárez 7. M-9603.

M-7084: COMPRO MUEBLES DE TOdas clases, máquinas de coser, escribir, burós, alfombras, piano, lámparas, vajilla, objetos de arte, nevera, espelojs, plata libros. Pago alto precio. Acudo en seguida. M-7084.

M.E.C.D. 2016

PASATIEMPOS

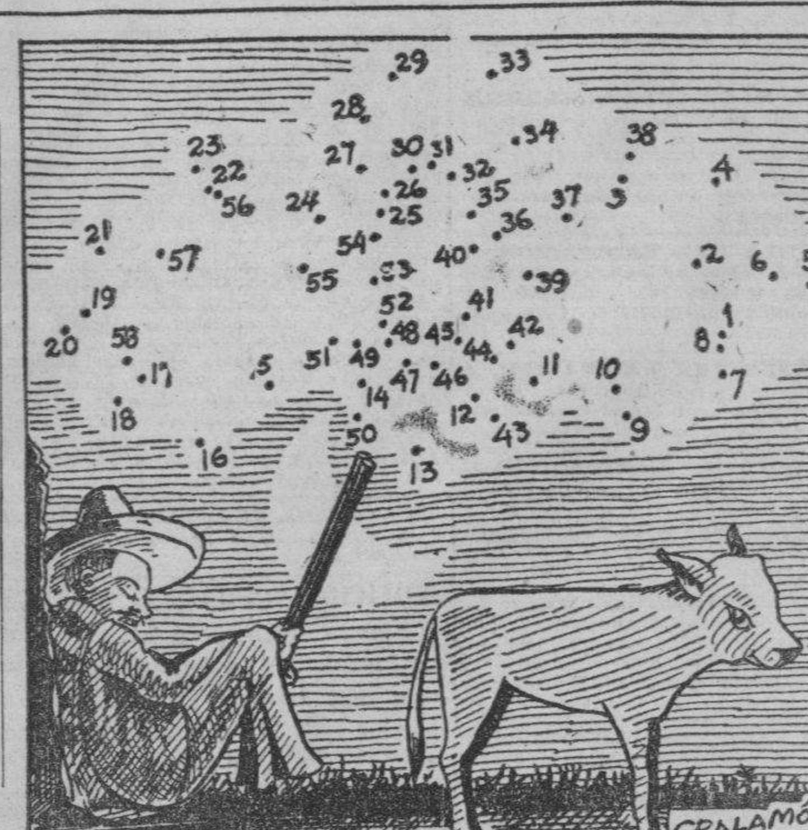

Don Pancho, con una escopeta en mano, ha quedado rendido por el sueño mientras vela por sus terneros, a quienes un ladrón les había estado chupando la sangre. Para saber quién era el malhechor de nuestro cuento, trace el lector una línea que vaya del punto número 1 al número 2, luego al 3, y así sucesivamente en orden numérico hasta completar el dibujo.

COMPRAS

17. MUEBLES Y PRENDAS

M-6377: COMPRO MUEBLES

Modernos: joyas, lámparas, radios modernos, objetos de plata, bronce, porcelanas, cubiertos, neveras, máquinas de coser y escribir, equipajes finos, ropa de hombre y toda clase de objetos de valor. Pagamos mucho. Negocio rápido y seriedad absoluta.

"La Fortuna", Suárez núm. 58
Telf. M-6377.

COMPRO MUEBLES: X-1012

Máquinas de coser, escribir, muebles finos, corrientes, radios, lámparas, muebles de oficina y toda clase de objetos de uso que desee vender. Pago más. X-1012. Jesús del Monte 142.

COMPRO JUEGO DE CUARTO, MOderno y un piano cuarto de cola o vertical. Telf. A-6100.

LA CASA FERRO

Compramos y vendemos muebles modernos, de todos tipos: máquinas de escribir coser, calcular, muebles de oficinas, radios y demás objetos. Pagamos más que nadie y vendemos más barato que nuestros colegas. **Casa Ferro, Gloria 123, entre Indio y San Nicolás: M-1296.**

A-8304: COMPRO

Muebles de todas clases: máquinas coser, escribir, neveras, radios, alfombras, cristalería, vajillas, objetos de plata, oro, marfil, bronce, porcelanas, automóviles. Casas completas. Reserva. Llame: A-8304.

U-4609 COMPRO MUEBLES, OBJEtos antiguos, mdernos, máquinas escribir, coser, burós, archivos, oro, plata, vajillas, cubiertos, jarrones, porcelanas, estatuas, bronces, alfombras, lámparas, baúles, maletas, pianos. M-4609. Armando Duvillere.

A-6853 COMPRO MUEBLES, PIANOS máquinas coser, escribir, archivos, burós, alfombras, lámparas, porcelanas, jarrones, vajillas, bronces, radios, cristalería, oro, plata, brillantes, antigüedades, casas enteras, baúles, maletas, ropa. A-6853.

U.6970: COMPRO MUEBLES EN general: vajillas, plata, objetos de arte, porcelanas, antigüedades oficinas, pianos, pianolas, máquinas de escribir y coser. Compramos todo, mucho o poco valor. Toda clase de operaciones. U-6970.

A7795
COMPRO MUEBLES
PAGO MAS QUE NADIE.-
MONTE 85
CAMBIAMOS Y VENDEMOS

A-9003: COMPRO MUEBLES, EN TOda clase de objetos de Arte, bronce, porcelana, luna, hierro, lámparas, máquina de coser y escribir, buró, radio, porcelana antigua, oro viejo, ropa de caballero. M-9003.

ORO Y PLATA

Compramos prendas, monedas de oro, cubanas, americanas y otras naciones. Juegos u objetos de plata, de cualquier clase, sanos o rotos.

CARBALLAL Y HERMANOS

San Rafael 138, entre Gervasio y Belascoaín. U-5744. Pagamos más que nadie y vamos a domicilio.

A-6628: COMPRO

Joyas, muebles finos, lámparas, radios modernos, objetos de plata, oro, marfil, bronce, porcelana, jarrones, vajillas, cubiertos, neveras de porcelana, máquinas de coser y escribir, muebles de oficina, archivos, maletas de cuero, baúles finos, ropa de calidad y todo objeto de valor.

"LA REGENCIA"
Suárez 8 y 10.
(Acera del Ten-Cent):
A-6628.

COMPRO: M-9136

Alfombras, objetos de Arte, bombas de agua, motor y divisiones, máquinas de coser y escribir, baúles, maletas, contadoras, vidrieras, archivos metálicos, muebles de oficina, radios, pianos, neveras, enseres de cafés y fondas, muebles modernos. Avise a esta casa. Salud 11. M-9136.

COMPRO Y VENDO

Muebles, joyas, objetos de Arte, máquinas de coser y escribir. Llame al teléfono A-8222 y se le atenderá en el acto. Animas número 84, esquina a Galiano, "La Perla".

U-1505: COMPRO MUEBLES

Liquido casas completas: objetos de arte, porcelana, plata, bronce, oficina todo, máquinas de coser, pianos, pianolas, bibliotecas, novelas, lámparas, antigüedades. Teléfono U-1505.

U-2530 COMPRO

Muebles de todas clases. También liquidamos casas completas, pianos, objetos de Arte, vajillas, porcelana, plata, archivos, baúles, máquinas de coser y escribir, libros. Seriedad absoluta: U-2530.

COMPRAS

17. MUEBLES Y PRENDAS

A-6275: COMPRO MUEBLES DE TOdas clases: objetos de Arte, porcela n,abronce, máquinas de coser y escribir, radios, neveras, refrigeradores, muebles de oficinas y espejos. Casas completas. Pago bien. Necesito muebles: A-6275.

21-INSTRUMENTOS DE MUSICA

COMPRAMOS PIANOS Y PIANOLAS de uso. También los aceptamos en cambio de radios «RCA» Víctor, nuevos, últimos modelos. «Universal Music & COM. CO., S.A.», Teléfonos: M-2932 y M8487 en San Rafael 10.

COMPRO PIANOS DE TODAS MARcas sanos y sin comején. Taller de reparación y afinación de pianos, de Manuel Domínguez graduado en la escuela Danguard, de New York. Dragones frente al Teatro Martí. Telf. M-3040.

23 OBJETOS VARIOS

PESAS Y BALANZAS. COMPRO TOda clase pesas. Básculas, Romanas. Piezas sueltas. Compro en el interior. Escriba Juan Laplume. Oquendo No. 40 esquina San José. Teléfono U-4584.

Arrendamientos

50— FINCAS RUSTICAS

TOMO EN ARRENDAMIENTO, FINca de una a dos caballerías, con casa y buena aguada, próxima a la Habana. Pedro Suárez, Hotel Alamac, Galiano 66, A-1102.

CEDO EN ARRENDAMIENTO FINca dos caballerías, 400 árboles, a 14 kilómetros Capitolio, dos casas, hay que comprar animales y siembras. San Mariano 16 entre Párraga y Poey.

SE ALQUILA LA FINCA «LA JOSEfina», carretera San Miguel del Padrón, una caballería de tierra, árboles frutales, casa vivienda con todas comodidades, instalación eléctrica y telefónica y agua abundante. Informan: teléfono M-7703.

REPARACIONES

42. MUEBLES Y PRENDAS

CASA «CORO»: REPARAMOS MUEbles. Combinaciones maderas, chapas y tapicerías. Barnizo toda clase de muebles. Especialidades en colores. Limpieza de muebles a domicilio. Precios módicos, Estrella 27, entre Angeles y Aguila: M-2127.

LA RESTAURACION DEL BARNIZ muñeca, el dorado, el esmalte y la tapicería de sus muebles, a precios módicos, dejándolos flamantes. Mueblería García-Espinosa, San Rafael entre Aramburo y Soledad. Telf. U-4424. Hacemos muebles de encargo e interpretamos fielmente cualquier diseño.

GRAN TALLER DE TAPICERIA

¿Quiere usted hacerse con poco dinero de un juego estilo Inglés? Pase por el Taller de Tapicería de Martínez, Rayo 43. Me hago cargo de tapizar, dorar, barnizar y reformar toda clase de muebles. Trabajos garantizados. Precios económicos, Rayo 43. M-7872.

REPARAMOS SUS MUEBLES, POR poco o dinero, dejándolos nuevos. Casa Pardo: U-5761. Los modernizamos barnizamos a muñeca, esmaltamos «Duco», pinturas mimbres a vapor, tapicería en general. Azogamos espejos. Trabajos garantizados. San Lázaro número 130.

VENTAS

48. CASAS

SIERRA Y ALMENDARES

Vendo regias residencias grandes y pequeñas todas tienen sello de distinción, de solidez y comodidad, pídame precio y se convencerá. También le construyo a su gusto, tengo solares propios, no cobro hasta terminar. Detalles completos.

ABEL RODRIGUEZ 14 y 7 FO2212
Almendares.

VENDO EN JESUS DEL MONTE, próximo a la Calzada casa mampostería azotea, portal, sala, recibidor, 3 cuartos, baño completo, comedor, cocina, patio, $2.000. Otra de sala, comedor, 2 cuartos, cocina y servicios, $1500. Informes Belascoaín 641 entre Monte y Corrales.

¡LIQUIDACION! CUATRO AMPLIOS departamentos, monolíticos, con 10 por 30 varas. Situados junto gran Avenida Mayía Rodríguez. Lo mejor de Santos Suárez: 700 pesos al contado y resto pagadero mensualmente: M-6513.

¡SOLARES REGALADOS! SITUAción y medidas magníficas: (9 x 31 varas): San Indalecio, próximo Encarnación: 750 pesos; otros, Almendares: $1.40 y $2.40 vara; otro, con habitaciones: (Lawton: $450.00: Telf. M-6513.

SAN JOSE DE LAS LAJAS: VENDO casa situada en Carretera Central: sala, saleta, 3 cuartos, otro de desahogo, cocina y baño. Informes: Alfredo Valdés, Revillagigedo 20, bajos.

VENDO CASA MODERNA, SAN Francisco: portal, sala, 3 habitaciones, comedor: $2,500; chalet de esquina Santos Suárez, moderno: $4,500; esquina, Habana, 2 plantas, moderna: $6,500. Ortega. Telf. I-3990.

VENTAS

48. CASAS

VENDO CASA EN $2.950 CON SALA, 3 cuartos, comedor, baño, cocina moderna a media cuadra de la Calzada de Jesús del Monte. Informes Rayo 31, bajos, esquina Reina, de 1 a 4 p. m. Sr. Villamarín.

GANGA: 650 PESOS, LIBRE GRAVAmen, casa de portal, sala, cuarto, cocina, traspatio, 227 varas, cercada, mosaicos tejas, nuevecita. Barrio Azul Víbora. Dueño: Manrique 43, altos. A-9173.

VEDADO: VENDO CASA DE PLANta y media. Compuesta de jardín, portal, sala, saleta, comedor, 4 cuartos grandes, dos baños, entrada para máquina; y en los altos, dos cuartos y baño. Precio: 13,500 pesos. Situada en la Calzada del Vedado, próxima al Parque Villalón. Quintana e Hijo, Chacón 23. M-8182.

REPARTO LA SIERRA: FENOMEnal ganga: casa de dos plantas independientes. Cada una se compone de sala, comedor, 4 cuartos, baño, garage y demás servicios. Precio: 7,000 pesos. Sr. Villoría, Chacón 23. Telf. M-8182.

VENDO: VEDADO, 3 PLANTAS moderna, 4 habitaciones, garage: $18,000; chalet, esquina moderno 6 habitaciones: $11,000; solar, 16 por 40 metros baratísimo. Varios más. Ortega. Telf. I-3990.

MILAGROS, VIBORA, INMEDIATO Calzada: sala, gabinete, 3 cuartos, baño intercalado, comedor al fondo, moderna: 3,400 pesos; Santa Catalina, recién fabricada, 2 plantas, 4 cuartos, garage: 13,000. López Rodríguez. M-3304.

VENDO DOS CASAS, EN EL REPARto Los Pinos, frente al Paradero de Miraflores. Se dan baratas. Para informes: Hotel San Carlos, departamento 407.

VEDADO: CASA PROXIMA 23, JARdín, portal, sala, comedor, 3 cuartos, cocina, servicio sanitario: $2,500; próximo a 23, moderno y magnífico chalet: $6,500. Gerardo Mauriz, Metropolitana número 538. M-7586.

VEDADO: SE VENDE GRAN RESIdencia, esquina de fraile, en la calle 17. Informan: Línea número 126, bajos, esquina a Diez, de 10 a 12.

EN NORTE No. 6 EESQUINA A Goicuría en $2.400 se vende una casa, compuesta de portal, sala, dos uartos, baño intercalado, comedor, cocina, patio y un cuarto alto.

VENDO CASA EN MILAGROS, 1,702 metros; 3 solares, fabricado 472; casa, 5 cuartos, 2 baños, 3 cuartos de criados, baños, árboles. Costó 92,000 pesos, por solamente 12,000 pesos. Beers. Plaza de La Catedral 16, Habana: M-7730.

PROPIEDAD. EN BUEN PUNTO de 2 plantas 8 metros por 32 si le interesa comprarla y tiene $12.000 pase a cualquier hora por la calle 9 No. 14 entre H e I, Vedado. Directo el trato con comprador.

PARA CONSTRUCCIONES, REPARAciones, residencias grandes y pequeñas, pídanme presupuestos, doy precios baratísimos, planos, estudios sin compromiso. Llamad a Fonollar, F-6408, o Neptuno 408, no cerréis negocio sin consultarme.

VENDO BONITA CASA, EN EL REparto La Esperanza, mitad mampostería, 400 metros terreno, muchos árboles frutales, agua de calabazar, luz, teléfono y demás comodidades. Precio: $1,100. Informa su dueño: Telf. M-3040.

49— SOLARES

MIRAMAR.

Vende esquina fraile, Quinta Avenida con 2.090 varas. Precio: $4.00 vara.

VEDADO.

Esquina de Línea y 20, frente Paradero tranvías. Sombra. 961 varas a $9.00 vara.

INFORMAN:

Notaría de Grau, Obispo No. 75, M-8167.

MARIANAO, ESQUINA

Solar 31 por 47, frente calle Infanta, una cuadra línea tranvías y dos de los Quemados, calle toda asfaltada. José B. Fernández, Obrapía 36. Telf. M-1506.

REPARTOS MIRAMAR, LA SIERRA, Alturas de Almendares y Ampliación de Almendares. En estos aristocráticos Repartos, vendemos solares de centro y esquina, a precios irrisorios. Véanos, antes de comprar. Quintana e Hijo, Chacón 23. Telf. M-8182.

900 METROS DE TERRENO AL fondo de la Calzada Luyanó. Herrera casi esquina a Villanueva. Facilidades de pago. Informan Peñalver 114. José González.

750 PESOS, SOLAR LOMA DE CHAple, próximo Calzada, 20 varas: 1,700 calle Montoro, Ensanche de La Habana, próximo Carlos III, 7 y medio por 34 metros, alto, llano. Informes: F-2225.

ALMENDARES

Solar de 20 por 47, a 50 metro, de la misma esquina Montalvo y líneas de tranvías y ómnibus de La Sierra. No corredores. José B. Fernández, Obrapía 36, departamento 6. M-1506.

REPARTO MIRAMAR VENDO REgio solar esquina la mejor avenida Séptima y Calle 26, mide 1564 vs. Precio de situación. Informa Abel Rodríguez. Calle 7 y 14. FO-2212.

BUEN HUMOR

—¿Quién es esa bella chica con quien te vi anoche?
—¿No se lo cuentas a mi mujer?
—¡Te lo prometo!
—Pues... era mi mujer.
Dagens Nybeter, Estocolmo.)

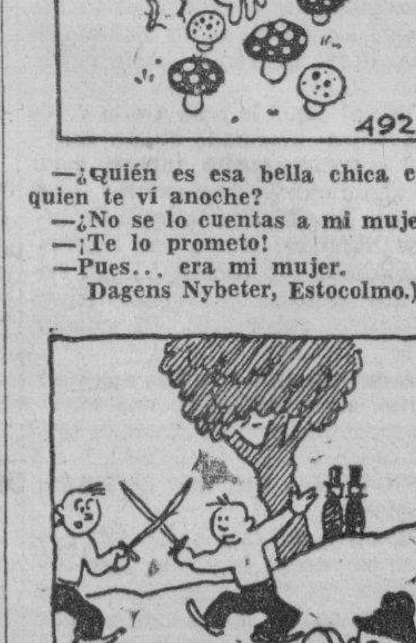

—¿No tienen cuchillos para afilar, señores?
(Yart Hem, Estocolmo.)

VENTAS

49. SOLARES

SE VENDE UN SOLAR DE ESQUIna, a una cuadra de San Rafael y a dos cuadras de Galiano, propio para fabricar doce casas. Para más informes: Finlay número 143. Telf. U-4163.

LUIS ESTEVEZ

Solar a media cuadra de Juan Delgado, esquina de 40 de frente por 30 de fondo. Se vende todo o por parcelas. José B. Fernández, Obrapía 36, departamento 6. Telf. M-1506.

50. FINCAS RUSTICAS

VENDO 3½ CABALLERIAS, TERmino Alquízar, terreno llano, colorado, casa, agua corriente, dos pozos fértiles; 127 frutales paridores, 40 palmas. $1.500. Informa Cano, Obrapía No. 46.

UNA BUENA FINCA CUATRO CAballerías, tierra superior más de 800 palmas criollas, gran arboleda, mucha agua, instalación de regadío cuatro casas, cujería, provincia Habana, $7.500 informes Belascoaín 641 entre Monte y Corrales.

SIEMBRE PAPAS COMO NEGOCIO

3 caballerías de excelente terreno para el cultivo de papas. Apropiado también para frutos menores. Mucho sembrado actualmente. Buen pozo y mucha agua. A una hora del Capitolio y un kilómetro de la Central. Ganga: $3.500. Con sólo una cosecha de una caballería se produciría más del doble de ese precio especial. Sr. Carvajal, U-2410.

VENDO TRES FINQUITAS FRENTE carretera Vereda, buen terreno fabricado, frutales, platanales ,agua, una $900, otra $1.200, otra preciosa $3.500, facilidades. Juan Miguel Fernández, Vereda Nueva.

VENDO BONITA FINCA RECREO, cultivo, llana, colorada, cercada, frente carretera Boyeros, tres casas, pozo abundante agua, luz, acueducto, frutales. $2.500. Informa Cano, Obrapía 46.

51. ESTABLECIMIENTOS

VENDO UNA ESTACION DE GASOlina y accesorios, muy céntrica y no paga alquiler. Se da barata. Informan Virtudes No. 52 esquina a Blanco. Ramón.

BODEGA.— POR TENER DOS, SE vende a tasación, venta diaria $40. Teléfono M-5142. Pancho.

SE VENDE UNA VIDRIERA DE TAbacos, cigarros y quincalla, a una cuadra del Capitolio, con tres años de contrato. $20 de alquiler. Para informes Raúl Martnez en el café Santa Teresa, en Zulueta y Dragones, de 8 a 12 a.m.

RASTRO DE MUEBLES, BIEN SItuado, con clientela y existencia. Lo liquido, por trasladarme al Interior, con urgencia. Cómprelo y ganará dinero. San Lázaro 167, próximo a Campanario.

GANGA: POR NO PODERLO ATENder, vendo mi Rastro de Muebles, muy barato. Muy buen punto. Aproveche. Salud 21, al lado de la Bodega.

SE VENDE UN ESTABLECIMIENto de artículos de caballeros en el mejor sitio de la Habana, con muy poco alquiler y con licencia trimestral pagada. El precio $350. Se aceptan ofertas. Obispo 113, preguntar por el señor Gregorio.

SE VENDE EL CINE «DELIA», CALzada Arroyo Apolo. Informes en la tarde de las 5. Sr. Pedro Giró.

VENDO BODEGA-BARRA, EN AVEnida en la Habana, el mejor negocio de plaza. Villamarín, Rayo 31, bajos, de 1 a 4 p.m.

VENDO ACCION A UNA CASA COmida con 72 viviendas en doscientos pesos. Rayo 31, bajos, de 1 a 4 p.m. Villamarín.

NEGOCIO PARA GANAR DINERO: se vende Rastro venta muebles objetos se da barato, no poderlo atender en la calle Calud. Informes: Prado 43 altos.

BODEGA

Por tener que embarcar vendo una gran bodega sola en esquina en el centro de la Habana, se garantizan 50 pesos de venta diaria. Informa su dueño Espada No. 38, Sr. González.

NEGOCIO ESPLENDIDO

Véndese en razonable precio, saloncito para comidas, café, lunch, etc., adaptable a lechería, haciendo $20.00 diarios, lujosamente montado. Amargura 34, departamento 22 de 1 p.m. en adelante.

POR NO PODERLO ATENDER, SE vende depósito de leche, con más de 100 litros de venta, con su neveramostrador; y bodeguita con nevera, molino eléctrico de café y demás enseres. Situado en esquina cerca a Reina. Muy poco alquiler. Precio 280 pesos y mercancías a precio de costo. Informes: González, Prado 55. Telf. M-1527.

BODEGA: SE VENDE A TASACION, o en 400 pesos. Contrato de alquiler a 10 pesos mensuales. Calixto García número 121, Regla. Antonio Graña.

GRAN BODEGA A BALANCE

Con grandes facilidades pago; sola esquina; Habana Otra en $300. Una barra $500, un café $400. Una lechería, $300. Informes: Suárez, Belascoaín y Figuras. Café.

SE VENDE LECHERIA, CON VIvienda. Alquiler: $13.00. Casi regalada. San José número 134.

53- AUTOMOVILES-ACCESORIOS

VENDO CHYSLER 4 PUERTAS, 5 gomas. Buen estado de pintura, $350 Paula 83, Habana, J. Martínez.

VENDO FORD, CAMION CHICO, CErrado, del 29: 165 pesos; Chevrolet, dos puertas, del 28: 165 pesos. Aproveche esta ganga. Están completos de todo, 23 entre 12 y 14, Vedado.

CUPE CHEVROLET DEL 29, PROpio para profesional, comisionista, garantizado. Gomas nuevas. Importado del Norte, en septiembre, barato. Hotel Flor de Cuba, González, habitación 6, 10 a. m.

VENDO AUTOMOVILES BARATOS, a plazos, de 80 a 300 pesos, cinco y siete pasajeros, cerrados y abiertos: Packard, Buick, Dodge, Graham Paige. Ayestarán 51, esquina a Tulipán, de 8 a 12.

EN 235 PESOS, VENDO CUÑA Cabriolet Graham, seis ruedas y gomas en perfecto estado. Ravelo, Habana y Lamparilla, todo el día.

CHEVROLET MASTER DE LUJO, último modelo del 34, cuatro puertas, vestidura de cuero. Completamente nuevo. Se vende muy barato. Fernández, X-1459.

CHEVROLET DEL 33, 4 PUERTAS, cambio sincronizado con chapa de este año en $450.00, piuede verse en Buenos Aires 73 y 75. Cerro, de 8 a.m. a 6 p.m.

GANGA: CHEVROLET SEDAN, CUAtro puertas; Master 1934, como nuevo; Ford Sedan 1934, cuatro puertas, gomas nuevas, 6 capas, completamente nuevo; Ford Sedan, dos puertas, pletamente nuevo; Ford Sedan 1931, vestidura cuero, gomas 6 capas, comcuatro puertas. Garage Ambos Mundos, Blanco y Trocadero. Sr. Zamora.

DILIGENCIA FORD DEL 31. LA MEjor de Cuba. Costó 1,800 pesos. Se da a la primera oferta. Siempre en uso particular, completamente nueva, garage Ambos Mundos. Sr. Zamora, Blanco y Trocadero.

CON FACILIDADES DE PAGO, EN 120 pesos, vendo un Dodge. Maloja 12, bajos.

VENTAS

53- AUTOMOVILES-ACCESORIOS

CAMIONCITO FORD DEL 30, CON carrocera cerrada propio para reparto, con cuatro gomas nuevas. Se Vende muy barato. Informan Aguila 222, panadería «La Giralda».

VENDO 2 CAMIONES USADOS, 1 Dodge, del 28, Buick de 4 cilindros en perfectas condiciones, gomas nuevas, 3 carretones de 4 ruedas de reparto, tomo muy barato. Informan: Cristina 38 38 D, teléfono X-1615. Vicente Sánchez.

VENDO UN CAMION FORD DEL 32, abierto para carga. Informan Garage San Isidro 63½.

CAMIONCITO FORD $190, 2 CUÑAS Ford abiertas, $190 y $230; Chevrolet 35 cedo contdato barato; Essex 4 puertas, $85; Jordan turismo, $65; Reina 24, M-4366.

LINCOLN, 7 PASAJEROS, EN PERfecto estado; bomba gasolina, 5 galones. Véndese barato o cámbiase por objeto que lo valga. Verlo y tratar: Egido 18, bajos, entre Gloria y Misión.

VENDO VARIOS CAMIONES DOD Ge, Sinfín, Brockway estaca planchas y cerradas, muy baratos con facilidades; antes de comprar vea esta liquidación, Latour, Zanja y Lucena.

VENDO VARIOS PACKARD Y BUICK en condiciones para turismo, buenas gomas y mecánica, muy poco entrada, aprovech e esta liquidación. Latour, Zanja y Lucena.

AUTO CERRADO COMO NUEVO. GOmas, pintura, vestidura, acumulador y chapa del 36. Si lo lo compra. Doy a primera oferta, o cambio por V-8, Salud 9, esquina a Rayo.

FLAMANTE BUICK, CUATRO PUERtas, propio para familia, excelentes condiciones mecánicas, pintura y 5 gomas nuevas, aratisimo, véalo hoy mismo en Arango No. 47 esquina a Fábrica, Luyanó.

FENDO FORD VICTORIA DEL 32 lfamante, está como nuevo, último precio: $395. Véalo Real 129, Marianao Rodríguez, (Garage).

SE VENDE CAMION FORD V-8, CON gomas de 10 capas, Ford dos puertas del 31. Informan Arbol Seco esquina a Peñalver.

SE VENDEN DOS CHRYSLER CErrados del 28 y 31 están buenos de todo, para verlos en Palatino 7, garage Baldomero, 25, 26 28.

54- MAQUINARIAS

SE VENDE UN MOTOR ELECTRICO Lincoln de diez H. P. 220 volts, 3 fases, 60 cyclos, 1800 R.P.M. Puede verse en la casa de Pedro Echegaray, Obrapía 93 teléfono M-6032.

«EL CENTRAL». COMPRA Y VENta de maquinaria. Se vende una caldera de vapor vertical 20 H.P., pailas de doble fondo de cobre y aluminio con papleta, un repasador de guayaba, todos los enseres de una fábrica de dulces, motores de petróleo, gasolina, eléctricos y de vapor, molinos de sal y harina en todos tamaños, bombas de agua en todas medidas. Cristina No. 38 D, esquina a San Felipe. Teléfono X-1615. Vicente Sánchez.

AUTOCLAVE PARA VAPOR. SE VENde uno de 150 galones, en perfecto estado. Para informes y verlo: Telf. A-9605.

VENDO MOTOR MARINO, MWM, 120 HP, 4 cilindros; bombas, P. Profundo, 10 por 12, 460 GPM., contra 250 pies; bombas inyección, condensadores 10 por 12, 3.500 GPM., a 60 pies a 1.800 RPM., nuevas; donques, 5 por 6; Filtro prensa y prensa de jalea, oroches, 40 a 200 H.P.; plantas de frío 3, 6 y 15 toneladas, cortina expansión directa 3.000 L. de leche pailas, techos de cobre, planta de éter; bomba vacío, 5, 8 y 12; camión White, volteo, Manila número 12, Cerro, Hilario García. I-5619.

PESAS Y MEDIDAS

PESAS Y BALANZAS. NO SE AVENture comprando lo primero que le sale al paso. Véanos, escríbanos Liquidamos pesas usadas garantizadas. Todas marcas y capacidades. Para uso doméstico. Industrial, comercial, reconstruimos, cambiamos, adaptamos. Despachamos al interior. Venta y servicio organizado en todo el país. M. Amengual. Agencia «Pesas Toledo». Teléfono A-7807. Habana y Chacón.

55— CAJAS CONTADORAS

GRAN LIQUIDACION: RADIOS Víctor, de mueble. Están nuevos, desde $7.00 a $20.00, por deshacer el negocio, que su costo son de $150 y $200.00. Neptuno 220, entre Aramburo y Soledad.

REGISTRADORAS NATIONAL, REconstruídas ,color caoba. Vendo a plazos y tomo la de usted como parte de pago. Se limpian, reparan, niquelan y esmaltan. Visite esta casa, San Rafael 51.

56- MUEBLES Y PRENDAS

SE VENDE UN JUEGO DE COMEdor fino, y también se alquila una habitación puede v rse en Virtudes 33, esquina Amistad.

DOS JUEGOS DE CUARTO, ARTE Moderno; el de dos cuerpos: $21; y el de tres cuerpos: $29.00. Están nuevos, Radio Víctor: $22.00 y los demás muebles, baratos, por reducirme. Neptuno 220, entre Soledad y Aramburo.

ESTE JUEGO DE CUARTO, DE 5 piezas, está nuevo y moderno: $20 y el de tres cuerpos: $30.00; radio Majestic: $25.00, por pronto embarque Sitios 40, entre Rayo y San Nicolás.

LOS MEDIOS MAS COMODOS DE transporte se hacen por tranvías, guaguas, Ford, Packard y avión. Cada uno de ellos tiene sus precios. Lo mismo sucede en Galiano noventicuatro, con los muebles de la Casa Ros y Novoa, que tiene para todos los gustos y bolsillos. El precio que desee, a plazos. J. Naveira, S. en C.

DE OPORTUNIDAD A LOS SENADOres, Representantes, Consejales y demás cargos oficiales. Se vende por menos de la mitad de su valor un chaqué con su chaleco y un frac como nuevos, por un magnífico sastre americano, para la toma de posesin y demás fiestas palaciegas. Medida: 40. De 12 a 1 y de 6 a 8 p.m. Teléfono I-6122.

NEVERA CINE ESMALTADO BLANco redonda se vende en $12.00 San José 205 A, bajos, Basarrate y Mazón.

$50.00 SE VENDE UN JUEGO DE cuarto completo, de marquetería. Puede verse de 9 a 12 a.m. Calle 5a. No. 33 entre E y F, Vedado.

VENDO, POR EMBARCAR: COMEdor. Renacimiento, cuero legítimo: $100.00; otro chico: $55.00; lugoso cuarto, tres cuerpos, último modelo, caoba: $95.00; otro: $65.00; Recibidor: $20.00. Concordia 127, entre Belascoaín y Gervasio.

JUEGO CUARTO ,$25.00 EL DE 3 cuerpos, $35.00, otro 3 cuerpos, coqueta última novedad, sala 9 piezas, comedor lujoso, todo caoba, último estilo. Maloja 81 Manrique y San Nicolás.

VENDO: $25.00 JUEGO DE CUARTO nuevo, moderno; otro, tres cuerpos regio, baratísimo: comedor, regalado. Jesús del Monte número 99, si no 93, frente Alejandro Ramírez.

FAMILIA, VENDE A PARTICULAR cuarto moderno: 65 pesos; otro, regio: $145.00 comedor, Renacimiento: $70.00; sala, moderno: $45.00; radio Grunow, onda corta; living room, Salud 54, entre Escobar y Lealtad.

REFRIGERADOR GENERAL ELECtric, moderno, casi nuevo. Se vende a mitad de precio, en San Pablo número 18, esquina a Falgueras, Cerro.

VENTAS

56- MUEBLES Y PRENDAS

MUEBLES BARATISIMOS

Se venden, compran y cambian.

A PLAZOS Y AL CONTADO

Vea nuestro inmenso surtido y nuestros precios sin competencia.

NEPTUNO Y SOLEDAD: U-1360.

VENDEMOS DOS AUTOS: UN PEERles de tipo reciente, equipado con gomas Michelin y un Fiat, modelo 1904, tipo «Bobina». Se garantizan las gomas Seiberling que porta, pues han recorrido todas carreteras cubanas y extranjeras y acumulador de cinco años de uso. Precio cinco mil pesos. Pregunten por Pepe. Café «El Templete», Narciso López esquina a San Pedro.

VENDEMOS JUEGO DESPACHO, REnacimiento Español, de 5 piezas: $100.00; otro, muy tallado: $170.00; otro, estilo Imperio, para persona de gusto, con escribanía de Napoleón, en $300.00. Vale $1,000. El Ras..., Zanja y Lealtad.

LIQUIDAMOS POR 15 DIAS, GRAN cantidad de objetos de Arte: estatuas bronce, porcelanas, cómodas, espejos, paravanes, butacones, muebles, tapices y gobelinos. El Ras..., Zanja y Lealtad.

VENDEMOS, POR LA CUARTA PARte de su valor: neveras, desde $8.00; gabinetes cocina: $12.00; Frigidaire: $50.00; lámparas sala: $6.00; comedor: $4.00; cuarto: $2.00; faroles $1.00 y muchos objetos más. El Raz... Casa de Compra-Venta, Zanja y Lealtad.

JUEGOS DE SALA, MODERNOS, 9 piezas: $32.00; cuarto, 8 piezas, con butacón y chifforrober: $125.00; comedor, Renacimiento Español, butacas cuero repujado: $75.00; lámparas de todos estilos, desde $2.00. El Ras..., Zanja y Lealtad. Sucursal: Angeles 6, entre Reina y Estrella.

"La Nacional"

Dinero por joyas y muebles.

Compra y Venta

MUEBLES PARA OFICINA
Distribuidores de los muebles de acero "Steel-Age".
EQUIPAJES
BAULES Y MALETAS
Surtido completo.
Registradoras "NATIONAL", con garantía mecánica.

"La Nocional"

Villegas 93, entre Teniente Rey y Amargura. A-9915.
56

OBJETOS DE ARTE

Propios para regalos o personas de refinado gusto. Tenemos preciosidades que realizamos a precios jamás soñados. Gran variedad en porcelana, bronce, mármol, etc. Muebles de todos estilos. Relojes, espejos, cuadros, ceniceros alfombras, chaisselonges, etc. Compramos y cambiamos. La Casa Inglesa. Salud 9, esquina a Rayo. M-7179.

MUEBLES A PLAZOS Y AL CONTAdo: juegos de cuarto, tres cuerpos, desde $40.00; juegos comedor, Arte Moderno y Renacimiento, desde $70.00; juegos sala y recibidor, desde $10.00. Aproveche la oportunidad más grande del año. Sólo por 15 días se dan estos precios. Fábrica y almacén de muebles «La Universal», San José 87, entre Escobar y Gervasio. Teléfono: U-2101.

REGALO DE ANO NUEVO

Juego cuarto: $25.00; comedor, moderno: $35.00; recibidor: $30.00; sala $10, camas: $3, de madera: $4, neveras: $4, sillas: $0.70; sillones $1.50; lámparas: $2.50; neveras, refrigeración, radios, gobelinos, baúles, maletas, máquinas de coser y escribir, guardarropa de acero, chaiselong, escaparates de luna: $12.00. Estas mercancías a precios de regalos.

Utiles de oficina

Máquinas, burós, libreros, mesas, caja caudales.

Salud 11. Telf. M-9136

MUEBLES BARATOS

A VERDADEROS PRECIOS DE GANGA

Liquidación permanente de radios juegos de sala, cuarto y comedor.

VENGA A VERNOS ENSEGUIDA

AHORRARA DINERO, FACILIDADES DE PAGO. —Tomamos sus muebles a cambio.
«La Casa López». Belascoaín 76, entre Jesús Peregrino y Pocito Teléfono U-4541.

NEVERA HIELO CHICA CON FILtro $10.00, otra $22.00 también radio R.C.A. 33 siete tubos 220 volts $10.00. Concordia 156 D. altos.

CUARTO MODERNO, TRES CUERpos: $28.00; otro: $75.00; comedor inglés: $45.00; nevera porcelana: $35.00 refrigerador: $70.00; radio toda onda: $50.00; Majestic: $30.00. Sitios 111, entre Campario y Lealtad.

MUEBLES A PLAZOS

No pierda esta oportunidad. Tenemos muebles para todos los gustos y situaciones, desde:

$1.00
Semanal
"LA GRANADA"
Neptuno 191 y 193.
Telf. U-4480.

Muebles de ocasión

Juegos de cuarto, 3 cuerpos, desde $70.00; 2 cuerpos: $30.00; sala, a $10.00. Gran surtido en piezas sueltas. No compre sin antes visitar esta casa. Cambiamos muebles. Belascoaín 68.

"CASA ARECHAGA
«EL SIGLO»
TALLER DE EBANISTERIA

Muebles en todos los estilos, los encontrará visitando ésta su casa. Vendemos únicamente a particulares. Precios sin competencia. **Manrique 189. Telf. A-6135.**

VENTAS

56— MUEBLES Y PRENDAS

MUEBLES EN GANGA

Juegos de cuarto, Arte Moderno: $4.00 mensuales; comedor, caoba, último estilo: $3.00 mensuales: sala o recibidor, modernísimos: $8.00 mensuales; juego de cuarto, 3 cuerpos, caoba, últimas creaciones: $5.00 mensuales. Precios muy bajos.

"LA EMINENCIA", NEPTUNO 188

POR EMBARCARSE, SE VENDE UN lindo juego desala dorado, tapicería Aubusson; otro, moderno, estilo inglés, de rejilla. Marina 54, segundo piso, entre Vapor y Príncipe.

MUEBLES A PLAZOS
ALQUILAMOS SILLAS

ENORMES *facilidades* **DE PAGO**
Teléfono: M-1619
LA IDEA
ANGELES 3 ◆ REINA 23

SE VENDE UN JUEGO DE COMEdor, tipo Renacimiento, en magníficas condiciones. Suárez, Trocadero 18, segundo piso.

NECESITO VENDER, EN SEGUIda, un fino juego de cuarto, de tres cuerpos, último estilo, por la mitad de su valor; uno de sala, moderno; uno de comedor, chico, original. Pueden verse a cualquier hora, en San Rafael 143 letra E., entre Aramburo y Soledad.

Muebles en Ganga

Juegos de cuarto: $30.00; ídem, de 3 cuerpos: $40.00; de sala: $15.00; comedor: $30.00; escaparates: $9.00; con lunas: $15.00; mesas correderas: $4.00; aparadores: $6.00; 6 sillas y 2 sillones: $10.00; máquinas de coser y escribir, neveras: $10.00. Se cambian y compran toda clase de muebles, pagando más que nadie.

LA PRINCESA, SAN RAFAEL 107
entre Escobar y Gervasio U-7926

LA CASA MOSQUERA
San Rafael 129 y 131. Telf. U-5437

Amueble su casa con gusto y con poco dinero. También le cambiamos sus muebles o hacemos el negocio que más le convenga. Háganos una visita, no perderá tiempo. La Casa Mosquera, San Rafael 129 y 131. Telf. U-5437. Facilidades de pago.

OBJETOS ARTE
JOYAS

A precios increíbles liquidamos: Figuras de bronce y marfil, porcelanas, lámparas y Frigidaire, relojes de pared y pie, gobelinos, juegos de cubiertos de plata, de café, objetos de plata, mubeles antiguos y modernos. También tenemos un surtido enorme de joyería fina.

"LOS TRES HERMANOS"

Consulado núms. 94 y 96
Telf. M-3534.

MUEBLES OPORTUNIDAD: GRAN cantidad, a precios bajísimos y con grandes facilidades de pago: juegos de cuarto, comedor, sala y piezas sueltas, «La Predilecta», San Rafael 171, entre Marqués González y Oquendo: U-1729.

MAQUINAS, BUROS, MUEBLES, JOYAS

Radios. Empeño, compro y vendo: máquinas escribir, sumar, calcular, coser, archivos-cajas, mimeógrafos pupitres, equipajes, objetos de Arte, satélites y mesas.

FLUSES A DOS PESOS

Procedentes de empeño: pantalones, sobrecamas, zapatos, maletas, etcétera.

LA HISPANO CUBA
Monserrate 39 y Parque Zayas. A-8054.

OBJETOS ARTE

Regale a sus amistades algo que sea práctico, de valor y por una ínfima cantidad. Puede usted adquirir jarrones de porcelana, figuras de bronce y marfil, alfombras, gobelinos, cuadros e infinidad de objetos de Arte.

'La Predilecta'

SAN RAFAEL 141, entre
Oquendo y Soledad
Teléfono U-2530

MUEBLES APLAZOS

Brindamos los mejores muebles, desde los más modestos a los más lujosos. Grandes facilidades de pago. Especialidades en fabricación. Tomamos muebles en fondo. Compramos muebles usados de todas clases. Pagamos más que nadie.

DIAZ Y CHAO

Neptuno números 197 y 200, entre Belascoaín y Lucena: U-5154.

BAULES Y MALETAS

Gran liquidación que durará pocos días: baúles, camarote y bodega; maletas de cuero y fibra, maletines carteras, etc. «La Casa Inglesa». Salud 9, esquina a Rayo. M-7179.

VENTAS

57- UTILES DE OFICINAS

MUEBLES DE OFICINA, VENDO y compro: cajas hierro, archivos Kardex, tarjeteros, máquinas escribir, sumar, calcular, burós, libreros, juegos de recibidor, sillas, butacas, carpetas. Compostela 43, entre O-Reilly y Progreso. M-8638.

MUEBLES DE OFICINA COMPRO y vendo: máquinas de escribir, sumar y calcular, cajas de hierro, archivos, burós, Kardex, libreros giratorios, juegos recibidor, pupitres, satélites. Progreso 3, esquina a Aguacate. M-8638.

BOLSA DE MUEBLES
DE OFICINA

Muebles de Caoba en General
Agentes Exclusivos de
YAWMAN Y ERBE
Muebes de Acero
TARJETEROS VISIBLES
Sistemas de Archivo
"Y and E"
RELOJES REGISTRADORES
"CINCINNATI"
Compostela entre Obispo y Obrapía. Teléf. A-7744

58. LIBROS E IMPRESOS

LIBRERIA «ALBELA». CONTINUAS novedades científicas y literarias, Libros de Enseñanza Elemental y Superior. Revistas de Modas. Agencia exclusiva «Le Femme Chic», de París; «Chic Parisien» y todas sus publicaciones, las mejores del Mundo. Pídalas en esta librería. Compra y venta de libros antiguos con grabados preferentemente cubanos o que traten de Cuba, Belascoaín y San Rafael: U-5783 Apartado 511. Habana

59- RADIOS

GANGA: RADIO MAJESTIC, MOD. 90 urge vender, esta nuevecito, aproveche. Véalo en Monte 2 G, altos, entre Zulueta y Prado.

VENDO RADIOS DE TODAS MARcas: muebles todas clases, lámparas, refrigeradores. Grandes facilidades. A solicitud llevo catálogos domicilio. A-6314. Escobar 97, bajos, entre San Rafael y San José.

RADIO MAJESTIC, 11 BOMBILLOS, dos bocinas, precioso mueble, gran alcance, sonoridad exquisita. Por embarcar lo cedo en 60 pesos, edificio Gómez, Morro y Genios, apartamento 605. Hay elevador.

RADIO. ESPLENDIDO MIDWEST 16 bombillos, 1935, como nuevo, con mueble, valor: $200, regalo en $100. Apartado 1704. Habana.

VENDO RADIOS GRUNOW

Para todas ondas desde $5 mensuales Admito en parte de pago: radios de uso, etc. Solicite demostración al teléfono A-9331, Acosta No. 115 casi esquina Egido.

OPORTUNIDAD UNICA: RADIO Grunow» 1935 preciosísimo gabinete ,onda corta, aereoplano, vapores, con semáforo señales completamente nuevo, costó $187.00, regalo $85.00, Monte 217 altos esquina Figuras. Teléfono M-8542.

.GANGAS: RADIO «LAFAYETTE», tubos metal gabinete $37.00; «Majestic» estupendo gabinete, $38.00, Day-Fan General Motor gabinete, $30.00. Véalos pronto, Monte 217, altos, esquina Figuras. M-8542.

RADIOS «R.C.A» VICTOR, CON CErebro y Ojo Mágico, últimos modelos, los vendemos con grandes facilidades de pago, aceptándole en cambio su piano o pianola de uso. Universal Music & Comm. CO., S. A., de San Rafael 10. Teléfonos M-2932 y M-8487.

Vean los muebles y gabinetes del maravilloso radio «Colonial», de caoba y enchapados, fabricados en nuestros talleres, con grandes rebajas de precio, al contado y con ventajosas facilidades de pago. La Casa Ruisánchez, Angeles 13 y Estrella del 23 al 31. Telf. M-2024.

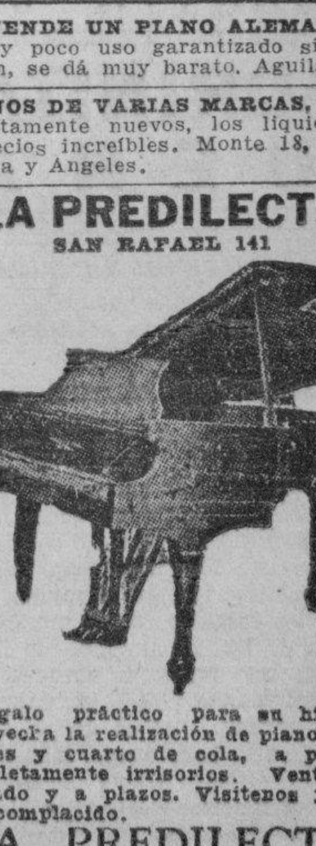

Toda onda: $75.00

60-INSTRUMENTOS DE MUSICA

SE VENDE UN PIANO ALEMAN DE muy poco uso garantizado sin comején, se dá muy barato. Aguila 139.

PIANOS DE VARIAS MARCAS, COMpletamente nuevos, los liquidamos a precios increíbles. Monte 18, entre Aguila y Angeles.

"LA PREDILECTA"
SAN RAFAEL 141

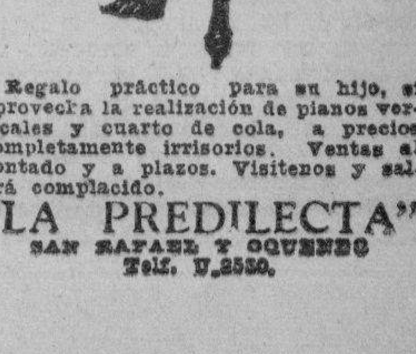

Regalo práctico para su hijo, si aprovecha la realización de pianos verticales y cuarto de cola, a precios completamente irrisorios. Ventas al contado y a plazos. Visítenos y saldrá complacido.

"LA PREDILECTA"
SAN RAFAEL Y OQUENDO
Telf. U-2530.

M.E.C.D. 2016

VENTAS

60-INSTRUMENTOS DE MUSICA

«LA INTERNACIONAL» VENDE LOS mejores pianos, cuarto cola y verticales: Steinway, Ronich, Buinner, Kallman, Scheilmel Pleyel. Facilidades de pago. «La Internacional», San Rafael 57, esquina a Campanario.

VENDO REGIO PIANO, EN FLAmante estado, propio para persona de refinado gusto. Lo doy sumamente barato. Informes: San Rafael 141, bajos, casi esquina a Oquendo.

FAMILIA, VENDE PIANOS DE CONcierto: uno francés y otro americano, completamente nuevos, de buenas marcas. Véalos: Calle 12 número 7, entre F. y G., frente a la destilería Habana, Reparto Batista. X-2139.

EL PIANO ALEMAN MAS FAMOso, es el Ronisch. Tengo uno del último modelo, color nogal. Está realmente nuevo y lo doy muy barato. Véalo y convénzase. Dragones frente al teatro Martí.

AFINADORES

AFINADOR COMPOSITOR DE PIAnos del Conservatorio (Masriera), experto graduado en Michigan. Estados Unidos. Trabajos correctos garantizados. Precios módicos. Salgo campo. órdenes profesor Vidad Cuvelier. teléfono A-8606.

AFINE SU PIANO, POR $2.00, CON toda garantía y seguridad. Manuel Domínguez, afinador mecánico, graduado en la Escuela «Danguard», de New York. Taller de Reparaciones: Zulueta 36 y medio. Telf. M-3040.

61— DE ANIMALES

TREN DE LAVADO, «MARIPOSA», Patrocinio No .10 esquina a Felipe Poey, Víbora. Vendo cachorro legítimo de perro policía. come de todo, tiene 40 días.

CANARIOS HAMBURGUESES DE canto perfecto, en «El Cardenal», la casa que más surtido tiene. Clarines muy cantadores; Mirlos, Tordos Malvis, Turpiales y cuanto usted desee en pájaros, aves, huevos y pollitos de raza. Alimentos de todas clases. «Majic» es el alimento ideal para sus pájaros y peces. »Majic» para la cría, el canto y la muda de sus canarios. Pajarería «El Cardenal», Zulueta 73, esquina a Monte.

VENDO A PRECIO DE SITUACION mulos, corros y arreos de todas clases, caballos, mulos de monta y pony, 4 potros sementales 7 y media cuartas, bonito color. Carros cerrados para lecheros y panaderías. Domingo Jarro, Marino y Ataré. Jesús del Monte. X-2876.

SYLVAIN POULTRY FARM, POLLItos importados, Razas: Anconas, Leghorn, Orpington, Rhodeislands, Wyandottes, Australorps, Plymouthroch, New Hampshire. Avenida 12 entre calles 13 y 14. Ampliación Almendares. FO-2530.

VACAS

Se venden recentinas, jóvenes y de mucha leche; un toro Holsten; una yunta de bueyes, de primera; dos caballos criollos, de 7 cuartas, caminadores. Informas: Ayestarán 1. Telf. U-1129.

62— OBJETOS VARIOS

ARMATOSTE

Liquido: vidrieras, mostradores, cajas de hierro, 4 puertas y chicas; una, propia para joyería; neveras, refrigeración, pianos, lámparas, juegos de cuarto, sala y comedor, estantes, muebles de oficina y equipajes. Visítenos. Por 10 días: M-9136, Salud núm. 11.

SE VENDE UNA CAJA DE CAUDAles, tamaño regular y un buró piano con siete gavetas. Aguila número 99, entre Neptuno y San Miguel.

VIDRIERAS, MESAS VITROLITE, contadoras, molinos, pasteleras, sillas de tijera, neveras, mostradores, armatostes, pesas, de oportunidad. También compro enseres comercio, en cualquier cantidad. Cano: Habana 116 y medio, entre Teniente Rey y Amargura.

REINA 22 ESQUINA A RAYO, SE rematan vidrieras de mostrador y escuadra, una vidriera de tabacos, una máquina Singer, una pajarera, una vitrina. Urge venta, ofrezcan lo que puedan.

CARROS PARA REPARTO, DE CUAtro ruedas, con carrocería de esqueleto. Se venden seis, a precio muy barato, por no necesitarlos. Informes: Telf. A-9605.

REMATO URGENTEMENTE CINE Pathe películas, radio corta, Frigidaire, planta eléctrica 110 volts, máquina escribir, sumar, coser, juego cuarto moderno, bombas, motores, auto Lincoln, siete. Egido 18, bajos.

Dinero-Hipotecas

64- OFERTAS

VALORES: COMPRO Y VENDO VAlores, bonos y cciones, a los más altos tipos de plaza y se pignoran. Doy dinero en primeras hipotecas. Obrapía 17, Manuel Piñol.

DINERO

Doy grandes y pequeñas cantidades en primera hipoteca, desde el 7 por ciento, en adelante, para la Habana y sus barrios. Compro y vendo casas, solares y créditos hipotecarios. Compro y vendo Bonos y Acciones.

JULIO C GRANDA
Obrapía 38 Telfs. M-5921 y F-5759.

Dinero en Hipoteca

En todas cantidades al tipo más bajo en plaza con la mayor reserva y prontitud.

Miguel F. Marquez
Empedrado 16, altos, esquina a Cuba A-8450

DINERO

No pierda tiempo. Cuando necesite tomar dinero en hipoteca o Pagarés, vea a M. Fernández, San Ignacio 50. Teléfono M-9272. De 2 a 5. Operación rápida y absoluta reserva.

Dinero-Hipotecas

65- BONOS Y VALORES

N. GELATS Y COMPAÑIA

106 Aguiar 108 esquina a Amargura

CAJAS RESERVADAS

Las tenemos en nuestras bóvedas construidas con todos los adelantos modernos y las alquilamos para guardar valores de los interesados. En esta oficina daremos todos los detalles que se deseen.

PARA LAS DAMAS

67- PELUQUEROS

AVELINO LECOUR, PELUQUERO, A domicilio. Corte de melena 30 cts. Corte y ondulación al agua, 40 cts. Marcel, 50 cts. Corte de pelo, caballeros o niños, 30 cts. Permantes, desde $1. Teléfono U-1779.

70—INTERES PARA LAS DAMAS

SEÑORA: NO BOTE SU SOMBREro, sin verlo Celestina. Tiño, hago, refrma, plancho 30 cts. Se hacen de tela, San Rafael 41 C, (casi esquina San Nicolás). Farola puerta.

BORDADORA. HAGO TODA CLASE de bordados. Especialidad en marcas. Doy clases estos labores. Paso a domicilio. Dirigirse señorita Don Figueroa 15, próximo a San Mariano. Santos Cuárez.

ACADEMIA DE CORTE Y COSTURA sistema Machado, directora señorita Herrera. Hacemos vestidos desde 50 cts. 25 entre F y G. Vedado. Telf. F-3459.

CORTE MODERNO NACIONAL

SISTEMA «MENDEZ»

Reconocido como el más completo y rápido para aprender a cortar y coser con perfección, en poco tiempo. Profusión de grabados para ilustrar con toda claridad las lecciones. De venta en: «El Encanto», «La Fisolofía» y Academia «Méndez». La autora de este método avanzado de corte y costura, señora Josefina Méndez de Lana, brinda a las damas la oportunidad de aprender este arte interesante en la Academia, a domicilio o por correspondencia. Moldes a medida de todas clases. Estricta moralidad. Clases en cursillos, muy económicos ,en Neptuno número 81. La señorita Rosario Fernández, graduada por el Sistema «Méndez», ofrece clases a domicilio. Calle L. número 22, Vedado.

EXTIRPACION

De los vellos de la cara, muslos, piernas, etc. por medio de la electricidad. Tratamiento definitivo y garantizado: Señora Alexander, Calle Tercera número 381, entre 2 y 4, Vedado Habana.

G. EMPARAN: BORDADORA A MAno. Bordados, festones y monograma, en toda clase de lencería. Modernas iniciales y sellitos, en ropa interior de señora y caballero. Los encargos se recogen y entregan a domicilio. Telf. M-3581.

APRENDA CORTE Y COSTURA

El Sistema Alemany Nacional es la preparación más sólida y útil para la mujer. Estudios que ofrecen garantías, modernos, completos, fáciles y agradables. Hágase profesora titular en el Instituto «La Central», San José 9. Inventora: Matilde A. Vda. de Raurell, o aprenda en las sucursales, por mis competentísimas profesoras graduadas: Sra. de Orfila, Luz 66; Sra. Landa, Colón número 3; Sra. Romero, San Amalia, Arnao y Agramonte; Sra. Juanita, Marqués González 29; Sra. de Alfonso, Jovellar 39, entre M. y N.; Srta. Hortensia, Atocha 6, Cerro; Sra. Matutina, Alejandro Ramírez 18-B.; Sra. Lua, Enrique José 71½ Camagüey; Sra. Vda. de Faguet, Colón 7, Colón; Srta. Marina Bello, Madruga; Srta. Luisa, Ayllón 331, Cárdenas; Srta. Isabel González, Avenida Primera, esquina 30, Miramar, Marianao; Sra. Bibita Rodríguez, centrkal Hershey, Cabañas; Sra. Cedelina Cruz, Luyanó 249; Srta. Hilda Sierra, Casa Blanca; Srta. Julia Calderín, General Lee número 47, Marianao; Srta. Josefina, Baños y 23, Vedado; Srta. Soler, Infiesta 30, Perico; Sra. de García, 12 entre B. y C., Almendares. Clases por correspondencia, teniendo la exclusiva de dar grandes ventajas lucrativas a mis Academias. Todas cortan moldes y trajes a la medida. Vendo métodos modernos con grabados y explicados, al alcance de todas las inteligencias, la oportunidad que brindo hoy. Infórmese y remita sobre y sello. Nota: Toda la que esté graduada de otro antiguo sistema y desee mi moderno Sistema Alemany, escríbame. Clases a domicilio.

ENSEÑANZAS

75- PROFESORAS-PROFESORES

MECANOGRAFIA Y ORTOGRAFIA, en un mes: $3.50. Se garantiza. Corte: $2.00. Aprenderá confeccionando sus vestidos. Tratar, de 11 a 2 y de 5 a 8. Obispo 113, altos.

PROFESOR GRADUADO EN MAdrid y París. Clases a domicilio. Enseñanza elemental y superior. Modernos sistemas pedagógicos. Nuevo sistema de rápida enseñanza del francés. G. Cid, San Nicolás 3. Teléfono M-3423.

PROFESORA DE 1a. Y 2a. ENSñanza. Se ofrece para dar clases en su casa y a domicilio. Precios módicos. Teléfono F-2646.

UNA SEÑORITA PROFESORA TIEne unas horas libres y se ofrece para dar clases de instrucción. Teléfono FO-1320.

INGLES: PROFESOR AMERICANO, con títulos de dos Universidades. Ex-Catedrático del Instituto Militar. Método rápido, práctico, sencillo y moderno. Duncan Thomas, Consulado 126, altos. A-6722.

INGLES. COLEGIOS AMERICANOS

Aprenda inglés rápido, fácil, económicamente. Método modernísimo a base de conversación solamente. Garantía: usted podrá hablar una hora consecutiva en inglés al terminar la segunda lección del curso. Clases individuales $5.00 por mes. Language Research Institute of New York. Profesor Richardson. Representante colegios americanos al alcance de todas las fortunas. Preparación especial en inglés para entrada en los mismos. Lunes, Miércoles y Viernes. Manzana de Gómez 528. M-3868.

ENSEÑANZAS

75- PROFESORAS-PROFESORES

PROFESORA INGLES, TIENE ALgunas horas libres para dar clases particulares y colectivas. Llamen: F-3947.

PROFESORA DE INGLES DE LONdres, da clases de su idioma a casa y en su domicilio. Edificio Zendegui. Galiano 57 esquino a Concordia. Piso 1, apartamento 3.

GUITARRA: PROFESOR REY-LOUrido. Clases a domicilio. Teléfono: A-9568.

GUITARRA Y CANTO. ENSEÑANZA rápida. Día y noche. Vamos a domicilio. Jesús María y Habana.

ALUMNOS DEL INSTITUTO

Matricúlese en el nuevo cursillo de Bachillerato en la Academia «Bravo». Clases por Catedráticos del Instituto. Laboratorio para prácticas de Física y Química. Cuotas: Preparatoria, Primero y Segundo Año: $4.00. Tercero y Cuarto Año: $5.00. También cursos especiales para ingreso en las Escuelas de Ingenieros, Veterinaria y Normales. Contabilidad, Ortografía, Mecanografía y Taquigrafía Pitman y Gregg, (inglés y español). Neptuno 199 y 198 ,entre Belascoaín y Lucena. U-2627.

ITALIANO, ALEMAN, RUSO Y DEmás lenguas europeas. Clases particulares de idiomas. Traducciones. Amistad 87½, altos. Entre Barcelona y Dragones.

BAILES: PROFESORES DE PARIS

Y New York: Maurice y Srta. Santander. Estilos ultramodernos: Fox, Blues, Pasodoble, Son y Tango, etc. Bailes teatrales, Tap y Rumba. Demostración sin compromiso. Enseñanza rapidísima. Privada a damas y caballeros. Día y noche. Precios mínimos. Lealtad 153, altos, esquina a Reina. Vamos a domicilio.

SISTEMA MACHADO 1936

Academia Nacional de Corte y Confección parisién, corsés, sombreros y demás labores. Reconocido y acreditado en nuestra República, por 600 profesoras como el mejor de todos los métodos, por ser el único de enseñanza completa, bien explicado, rápido, fácil y moderno. Unico en Cuba. Clases diarias por correspondencia, garantizándose la enseñanza en dos meses, con título de profesora. Clases especiales a domicilio. Se vende el Nuevo Método Nacional 1936, última creación de la moda parisién, el más moderno y fácil de aprender. Estudiando este valioso método en su casa, usted aprende el Corte y Costura en dos meses. Se remite a cualquier parte de la República. Pida informes a la inventora y directora general, Sra. Francisca Machado, San Lázaro 316, Habana.

SE OFRECE PARA AUXILIAR DE inglés una joven educada en los Estados Unidos. no tiene pretensiones. Informan en Santos Suárez No. 25. entre Dolores y San Indalecio.

PROFESORA DEL CANADA OFREce servicio de su idioma y correspondencia a domicilio o en su academia. F-5892.

PROFESOR DE BAILES

Precios módicos. Enseñanza rápida: Son, Fox, Tango, Biue, etc., etc. Doy clases a domicilio, Ismael Servalló, Cárdenas número 3, segundo piso.

PROFESORA FRANCESA GRADUAda Universidad de París da clases de francés a domicilio y en su academia. Se hacen también traducciones. Teléfono F-2658.

INGLES, TAQUIGRAFIA (INGLESA y española), Teneduría, Cálculos Mercantiles, Aritmética, Algebra, Caligrafía, Mecanografía y Ortografía. Enseñanza a domicilio, por el Profesor F. Heitzman, Monte 103, altos. M-9247.

BAILES MODERNOS (TOMASIN)

Positivamente enseño con práctica: Danzón, Son, Pasodoble, Blues Vals, Fox Trots, Tango de Salón. Voy a domicilio. Seriedad y garantía, San Nicolás 234, entre Gloria y Misión, a dos cuadras de Monte.

PROFESOR GRADUADO EN MAdrid y París. Clases a domicilio. Preparatoria Bachillerato Gramática, Aritmética, Historia, Geografía, Francés, etc. Cuotas módicas. G. Cid, San Nicolás 3, esquina a Lagunas. Telf. M-3423.

76- COLEGIOS

"SAN ELOY"

Colegio y Academia. Fundado en 1907. Primera y Segunda Enseñanza: Preparatoria, Bachillerato, Comercio Idiomas, Cultura Física. Cursos preparatorios especiales. Admitimos pupilos, medio pupilos y externos. Cerro 620. Teléfono: I-6002. Pida Prospectos

77— ACADEMIAS

ACADEMIA DE IDIOMAS ROBERTS, Malecón 31. Teléfono: M-2124. ¿Desea usted aprender inglés? Compre el métodos Roberts. Se recomienda por sí solo. Distinción. Eficiencia. Garantía. Cuarta Edición: $2.00.

OBSEQUIO DE LA ACADEMIA DE COMERCIO

LUIS B. CORRALES

Los que presenten quince centavos en sellos, recibirán una Aritmética Mercantil práctica. Clases: Teneduría de Libros, Taquigrafra, Ortografía Inglés. Clases de Mecanografía: $1.00 mensual, una hora diaria. Clases individuales, Lealtad 141, entre Salud y Dragones.

ACADEMIA RABIÑA

EL NUEVO CURSILLO COMIENZA EL DIA 6 DE ENERO BACHILLERATO

Clases individuales: Inglés, Francés, Alemán, Taquigrafía «Pittman» y «Gregg», Mecanografía, Ortografía, Teneduría de Libros. Correspondencia Comercial y Aritmética. TAMBIEN CLASES POR CORRESPONDENCIA. Ingreso E. de Ingenieros, Arquitectos y Veterinaria. Curso de Procurador **Pida Prospectos: Neptuno 78 y 80, altos, esquina a Manrique. Telfs. M-7849 y A-9222.**

ENSEÑANZAS

77- ACADEMIAS

ACADEMIA «MEDINA» — COMERcio, idiomas, preparatoria, Aritmética, Algebra, Mecanografía, Taquigrafía Contabilidad. Esmerada atención. Clases día y noche. Módica cuota. Apodaca 2, bajos, casi esquina a Cárdenas.

Interés General

¡COMENZO LA ZAFRA! GANE DInero. Escriba inmediatamente a Pérez, Casellas y Compañía, apartado No. 572, Habana, y obtendrá la Agencia de los conocidos productos de belleza «Luna de Plata».

HIJAS DE GALICIA

Con su recibo y el de un socio del Centro Gallego, asista, (sin pagar), al callista «Alfaro», en Villegas 50. Riegue esta noticia **en seguida.**

CAFE BUENO DESDE VEINTE CENtavos libra, cómprelo usted en el tostadero especial para familias «El Fénix» ,de Neptuno 175, casi esquina a Gervasio y pida su tiket por cinco de una libra se le obsequiará con una fracción de billete, sorteo ordinario. Sucursal Avenida 10 de Octubre No. 258 D. A los señores revendedores, precio especial.

JOYAS EMPEÑADAS POR MAS

de $2.000 las rescato sin costo alguno. Dr. Mederos. San Pedro 4. M-7020.

A QUIEN INTERESE, SORDERA, ruidos y supuraciones de los oídos, se curan tomando «Rubidol». De ventan en Droguerías y Farmacias. Depósito: Farmacia Dr. Cornejo, Monte No. 485.

"EL CASTILLO DE FARNES".

Acabamos de recibir sidra natural, chorizos asturianos y de Cantimpalo, de la clase más selecta; embuchado de la Sierra, jamones, queso de Cabrales y Manchego, etc. Háganos una visita y deléitese comiendo en nuestro restaurant sito en Monserrate y Obrapía. Teléfono M-4225.

ALQUILERES

79— HOTELES

HOTEL "QUINTA AVENIDA", ZU.

lueta 71, esquina a Dragones. Alquilo departamentos. Para matrimonios: 40 y 45 pesos. Con baño: 45, 50 y 55 pesos. Espléndida comida. Esmerado trato. Grandes reformas. Telf. M-2078.

HOTEL HARDING

Usted y su familia pueden residir en el hotel «Harding», que es absolutamente moral y a dos cuadras del Prado y Malecón. Solamente por:

$41.00

Al mes, con la scomidas excelentes y servicio de ropa de cama, jabones, toallas, así como teléfono, limpieza de habitación, etc. Agua fría y caliente siempre. Elevador día y noche. Para una persona, desde

$24.00

Crespo número 9. Teléfono: A-6735. Se piden referencias personales.

HOTEL RENO

Aguila 112, —Habana, A dos cuadras del Capitolio. Economía y confort. Habitaciones con baño privado. Aguo caliente. Elevador a todas horas. **Vea su comedor.**

ANTIGUO HOTEL JEREZANO, EL mejor punto y vista de La Habana. Habitación amplia, de esquina, en la azotea. Prado 102, altos, esquina a Virtudes.

HOTEL PERLA DE CUBA

Situado en el punto más céntrico de la ciudad, Amistad 132 frente al Parque de la Fraternidad, precios de los más económicos, para 2 personas, desde $55 en adelante. Todo servicio 1 persona sola, $30 en adelante, moralidad confort.

HOTEL NEW YORK

Dragones 16, al lado Cuban Telephome, 100 habitaciones, baños privados agua caliente, elevador. El más propio para familias del Interior. Máximo en comodidad, por mínimo precio. Abónese diario y por meses. Grandes rebajas. **Los mismos dueños del Hotel «Boston»**

ALQUILERES

79- HOTELES

HOTEL "VANDERBILT"

Lo más alto, saludable y económico. Neptuno 309, esquina a Mazón. Habitaciones de esquina, con baño privado, propias para quien convenga vivir cerca de la Universidad o los Hospitales Calixto García y Mercedes.

HOTEL ROMA

DE DIEGO S. FRACHI

O-Reilly esquina a Aguacate

Situado en el centro comercial. Lujosas y frescas habitaciones con baño privado. Comida exquisita. Visite el **Hotel «Roma»** y convénzase.

HOTEL ANDINO

S. LAZARO 490, ESQ. M. U-2553

Unico en su clase. Moderno, céntrico, amplio, freeco, saludable, frente Universidad. Conviene para los que necesiten viver cerca de los hospitales Calixto García o Mercedes. Habitaciones con baño privado, balcón, hermosa vista. Con 3 excelentes comidas: $45.00, matrimonios. Una persona, desde $26.00. Apartamentos con o sin muebles y asistencia. Precio sin competencia. Garage propio y ascensor. Esmerado servicio en mesas separadas.

Hotel Roosevelt

AMISTAD Y SAN MIGUEL

$50 Matrimonios con tres excelente comidas mensuales.

Apartamentos para familias. Todos con baño privado. Elevadores día y noche.

CAMPOAMOR

Compostela 106. Teléfono: A-7401. El nuevo dueño de esta casa, ofrece departamentos, desde $13.00 mensuales, en adelante. Hay interiores y vista a la calle. Todos con baño privado, agua fría y caliente, luz toda la noche y teléfono. Comidas aparte. a $15.00 para un abono y $24.00 para dos. Venga o llame: A-7401.

HOTEL REGIS

Residencia para familias. Estricta moralidad. Situado lo más céntricc de la capital. Habitaciones y apartamentos con bao privado, agua fría y caliente, y vista a la calle. Cocina de primer orden y servicio esmerado. Elevador día y soche. Precios razonables. Prado y Colón. M-3683.

THE SAVOY

F Y 15. VEDADO.
Telf. F-6616

Situado en un lugar alto del Vedado. Con fácil y frecuente comunicación, con la Ciudad y Repartos. Rodeado de jardines. Con 600 metros de hermosos portales. Las habitaciones tienen ventilación directa, teléfono, baño privado, con agua fría y caliente. Precios moderados. incluyendo tres excelentes comidas. Ei servicio en mesas separadas, para cada familia.

TROTCHA

CALZADA Y DOS, (VEDADO)

Economía, confort, seriedad. Frescas habitaciones con baño privado y todo servicio, rodeado de jardines. Una persona: $35.00. Dos personas, desde $55.00. Telf. F-2383.

HOTEL "IDEAL ROOM"

PRADO 93-B., (POR PASAJE)

¿Desea vivir en casa tranquila, mejor que en su propia casa? Visite esta gran casa, aunque sea por curiosidad. Por dentro la mejor. Precios para matrimonios, con comida y toda asistencia, desde $35.00 a $45.00. Hay apartamentos de dos habitaciones, con balcón y baño a Prado. Exígense referencias de moralidad y pago.

80— CASAS DE HUESPEDES

CASA DE HUESPEDES: OFRECEmos a familias habaneras y del interior habitaciones con toda asistencia, desde $35.00 dos personas; una, desde $25.00. Excelente comida y moralidad. Prado 65 y Obispo 127. A-9009 y A-9069.

RESIDENCIA PARTICULAR, PARA familia, matrimonio o caballero honorable. Amplias y claras habitaciones, frente al mar, San Lázaro 75, esquina a Crespo. Hay teléfono.

CASA DE HUESPEDES «LA ISLA», Monte 53, por Factoría. Confort, moralidad y economía. Habitaciones con balcón a la calle. Casa moderna. Comida a la carta. Telf. A-9210.

CASA DE HUESPEDES: HABANA 110, altos, entre Lamparilla y Obrapía. Vea las mejores habitaciones con vista a la calle. Excelente comida. Buien trato y moralidad. Agua caliente a todas horas. Precios reducidos.

APARTAMENTOS Y HABITACIONES nes con toda asistencia, agua fría y caliente, excelente comida. Precios moderados. Neptuno 31, altos entre Industria y Amistad. Teléfono M-1236

ALQUILERES

81— CASAS DE COMIDAS

SE SIRVE EXCELENTE COMIDA A domicilio, cocina criolla, admitimos abonados al comedor. Precios moderados. Neptuno 31, altos. Teléfono: M-1236.

«LA NUEVA COMERCIAL»

Víveres, vinos importados, comidas, lunch. Apodaca y Cienfuegs. M-4454. Ahorre tiempo cocinando, por menos que usted gasta servimos exquisitas comidas, criolla y española. Expertos cocineros, lista diaria, menús variados, horas fijas, precio mínimo, servicio bicicletas. Encargos para banquetes, meriendas y cenas. La mejor garantía nuestra numerosa clientela.

SERVIMOS CANTINAS A DOMICIlio: una persona 40 centavos; dos: 60 centavos. Servicio rápido y hora fija. Pruebe y será nuestro cliente. Reina y Angeles, bar «El Polo». Hablen con el cocinero.

82- APARTAMENTOS

APARTAMENTOS

Ideados especialmente para familias cortas, Campanario 152 y 154, entre Reina y Salud. Acaba de terminarse la renovación total de esta casa y se ofrece al público para el arriendo de apartamentos modernos, de una, dos y tres habitaciones, baño, cocina y saleta. Todos los apartamentos tienen ventilación sobrada y agua abundante. Servicio esmerado. Pueden verse a todas horas.

INFORMES: THE NATIONAL CITY BANK OF NEW YORK DEPARTAMENTO DE ADMINISTRACION DE BIENES A-9897 y M-9871

SE ALQUILA FRESCO APARTAMENto compuesto dedos habitaciones, baño y cocina, 5o piso con elevador toda la noche. Precio: $20. Lagunas y San Nicolás.

APARTAMENTO PRIMER PISO, MOderno, cómodo, fresquísimo, con buena vista, sala, dos cuartos, comedor, baño completo intercalado, etc. Informes: El Encargado 21 esquina a K ,Vedado.

MALECON 62 Y SAN LAZARO 200, entre Galiano y San Nicolás, se alquilan. apartamentos y habitaciones altas. amplias y ventiladas, precio razonable. Vea al Encargado en el segundo piso.

CASAS DE APARTAMENTOS, ACAbados de pintar, modernos, ventilados; sala amplia, 4 cuartos, precioso baño intercalado, balcones a la calle, comedor, bonita terraza, cocina de gas, calentador, baño de criados. Apartamentos más chicos con todas las comodidades. Precios razonables. Edificio Padrón, Neptuno 251, entre Aramburo y Hospital. U-5158 y U-5402.

83- DEPARTAMENTOS

SE ALQUILAN DEPARTAMENTOS, con comida. Se admiten abonados al comedor. D. número 212, entre 21 y 23, Vedado.

SE ALQUILA DEPARTAMENTO DE dos habitaciones, balcón a dos calles, Corrales 53, altos, esquina Factoría, una cuadra del Parqu La Fraternidad. Informan en el mismo, Teléfono M-7191.

SE ALQUILAN, EN COMPOSTELA número 75, entre Teniente Rey y Amargura, espaciosos y frescos departamentos y habitaciones, acabados de pintar. Llaves en la misma. Informes: Francisco Torres, edificio «Bacardí», apartmento 421.

21 ENTRE C Y D, PRECIOSO DEpartamento mediano en nuestro moderno edificio Tavel, compuesto de sala, comedor, 2 amplias habitaciones, baño completo, pantry, cocina etc. Agua fría y caliente. Elevador 1 empleados al servicio de los señores inquilinos día y noche. Precio rebajadísimo. Informa Goizueta, F-3937.

AMPLIAS OFICINAS

Situadas en el mejor lugar del distrito bancario: siet ehabitaciones, juntas o separadas o en dos grupos. Edificio altos del Canadian Bank of Commerce, Obrapía 35, esquina a Aguiar. Véalas. Informes, allí, Pujals .Telf. A-8982.

EDIFICIO PRIETO MURALLA 98, entre Cristo y Bernaza, el edificio mejor situado para oficinas. Se alquilan buenos departamentos para oficinas.

84— HABITACIONES

SE ALQUILA UNA HABITACION con comida para uno o dos compañeros, es casa de moralidad, precios módicos. Animas 174, bajos. Teléfono U-1853.

HABITACION AMPLIA, VENTILAda, baño lujoso contiguo, a matrimonio sin niños, casa de corta familia respetable. . Exigimos referencias. Progreso 14, bajos, derecha, casi esquina a Compostela. A-9472.

SE ALQUILA UNA SALA Y UN cuarto gabinete a profesional o persona sola de estricta moralidad en San Lázaro 344 2o. piso derecha.

MORRO ESQUINA REFUGIO. SE ALquilan espléndidas y frescas habitaciones con balcón a la calle. Para hombres solos. Servicio de camarero.

HABITACION GRANDE VISTA CAlle baño privado, alquílase toda asistencia. Buena comida, comodidad. Economía. Comunicación todas partes. Línea No. 28, casi esquina J, Vedado. Teléfono F-6328.

SEÑORA VIUDA EUROPEA ALQUIla dos hermosas habitaciones juntas o separadas con o sin muebles con su baño completo, a caballero sólo o señorita oficinista, se habla español, francés e inglés. Fiallbard, Jovellar No. 35 B 2o. piso entre Hospital y Aramburo.

PRADO NUMERO 19, (SEGUNDO piso). Familia particular alquila habitación fresca, con ventana y toda asistencia.

SE ALQUILA UNA HABITACION, para hombres solos o señoras. Bernaza número 59, altos de «La Palma»

ALQUILERES

84- HABITACIONES

ALQUILO AMPLIA HABITACION 8 pesos en casa de matrimonio solo a hombres solos o matrimonio solo. San Rafael 109, bajos, entre Gervasio y Escobar.

FAMILIA PARTICULAR, ALQUILA habitación lujosamente amueblada, con vista a la calle, a señora o señorita sola, con referencias. Unico inquilino: 22 pesos mensuales. Con comida: 12 pesos, habitación sola. Informan: U-5373.

SE ALQUILA UNA HABITACION, A hombres solos o matrimonios sin niños, San Miguel 169, entre Gervasio y Belascoaín, primer piso, izquierda.

SE ALQUILA UNA HABITACION, A matrimonio o dos hombres de estricta moralidad, en Prado 107, segundo piso. También con comida.

SE ALQUILAN HABITACIONES, con luz, teléfono, agua corriente, ventiladas, entrada independiente y balcón. Casa moral, a matrimonios sin niños y hombres solos. Habana 121. Telf. M-1185.

ALQUILO MAGNIFICA HABITAción en casa particular, moderna, baño anexo, excelente comida. Situada a una cuadra del nuevo Malecón y tres del Barrio Comercial. Llame: M-3980.

FAMILIA, ALQUILA LUJOSA HAbitación a matrimonio, señora o caballero sin niños. Hay teléfono. Cambio referencias. Con o sin asistencia y muebles. Manrique 124, bajos, entre Salud y Dragones.

PRADO 111. SE ALQUILA HABItación espaciosa en la azotea. Se toman referencias.

EN LO MAS CENTRICO DE LA HAbana Prado 111 frente al Capitolio se alquilan entresuelos que constan de espacioso salón corrido, propio para oficina, consultorio médico o dental. También para taller de costura u otra industria, muy barata.

EN SUAREZ 43, ENTRE GLORIA Y Apodaca, se alquila magnífica sala con cuatro puertas a la calle. Casa moderna con magnífico baño, barata.

UNA HABITACION SAN RAFAEL 27 entre Galiano y Aguila, frente a El Encanto, fresca, clara. Informes: en la misma. Teléfonos M-9720 y M-7635.

SAN LAZARO 114, ALTOS, ENTRE Crespo y Aguila, hermosa habitación, con frente Malecón, terraza, agua corriente, teléfono, muebles o no, decencia, otra en galería, lado baño completo.

INFANTA Y CARLOS III, ALTOS, ESquina «Casa Almendares», habitaciones baratas, grandes baños, casa decente, tranquila, comunicación a todas partes, matrimonios, personas solas, con balcón e interiores.

FAMILIA RESPETABLE ALQUILA cuarto con baño con derecho sala amueblada, balcón, luz, limpieza, casa moderna. Referencias, no niños. Infanta 144 C esquina 27, 2o piso, izquierda, 7 pesos.

ALQUILO HABITACION BALCON calle, otra muy amplia, otra pequeña casa particular decente, moderna buenos baños. San Lázaro 150 casi esquina Galiano, 1er. piso.

HABITACION: LA MAS FRESCA, clara, independiente, balcón calle, junto al baño. A matrimonio sin niños, o señora sola. Referencias indispensables. Infanta 105, altos, entre Benjumeda y Linás.

SE ALQUILA UNA HABITACION grande con balcon a la calle en 9 pesos en Neptuno y Gervasio.

AMARGURA 31 ESQUINA HABANA amplia habitación con baño y balcón, otra con balcón y unos bajos con agua corriente.

PRENSA 90, SE ALQUILAN 3 HAbitaciones cocina, servicios caballerizas y patio grande, propio para carros o automóviles, las llaves e informes en la misma y en el No. 55.

SE ALQUILA UNA HABITACION amueblada en casa de matrimonio solo, contigua al baño, a persona sola o matrimonio sin niñoss. Jovellar 32 3a. planta. Izquierda.

CASA DE HUESPEDES: MAGNIFICA habitación en azotea para matrimonio sin niños, con toda asistencia. Aguila 113 entrada por la fotografía.

MANRIQUE 123, ENTRE REINA Y Salud, habitaciones espléndidas, con lavabos, agua caliente abundante. Sólo con asistencia. Moral absoluta. A-6388.

GALIANO 103, ENTRE SAN JOSE Y Barcelona. Habitaciones espléndidas con lavabos, agua caliente abundante, hermosa terraza. Sólo con asistencia. Moral absoluta. M-7580.

A DOS CUADRAS DEL CAPITOLIO, Aguila 133, altos, entre San José y Barcelona. Se alquilan dos habitaciones con balcón a la calle. Todo servicio.

MANRIQUE 120 ENTRE SALUD Y Dragones alquilo habitaciones con agua corriente, propias para matrimonios sin hijos, casa de orden $7.00.

INQUISIDOR 25 ESQUINA A LUZ alquilo espléndidas habitaciones, $4, $5, $6 y $7, solo a personas de moralidad. Casa de orden.

ALQUILASE TODA ASISTENCIA HAbitación baño privado. Buena comida, buen trato. Economía, moralidad. Línea No. 28 casi esquina a J, Vedado. Comunica con todas partes. Teléfono F-6328.

RESIDENCIA FAMILIAR, DE CONsulado 56 y 60, altos, para personas tranquilas, decentes y estables, inmejorables, con toda asistencia, comidas, teléfono, etc. Casa conocida y acreditada.

SE ALQUILAN HERMOSAS HABItaciones, con vista a la calle, teléfono y agua corriente. Agulla 107, altos.

ALQUILO HABITACION, CON BAño, agua caliente, en casa de familia, con toda asistencia. Se cambian referencias. Amistad 71, segundo piso. A-6487.

PRADO 16, ALTOS, ALQUILO ESpléndida habitación. Balcón al Prado, baño contiguo, con o sin muebles. Tranquilidad, confort. Precio razonable. Véala, Toque timbre reja.

ALQUILERES

84. HABITACIONES

SE ALQUILAN 2 ESPLENDIDAS HAbitaciones una con balcón y otra interior, Neptuno No. 45, 2o piso.

HABITACION AMPLIA, INTERIOR ventilada, hombre solo. Tranquilidad. Seis pesis. Manrique 1 D (Lagunas y San Lázaro) altos, no hay cartel.

AVISO. —Empedrado 30 SE ALQUIlan magníficos departamentos y habitaciones Aguiar 57 frente al Parque San Juan de Dios, Empedrado 21 entre Aguiar y Cuba. Cuba 80 entre Obrapía y Lamparilla. San Ignacio 65, entre Luz y Acosta. Aguacate 122 entre Teniente Rey y Muralla. Egido 16 y 18 esquina a Gloria. Lagunas 85 entre Belascoaín y Gervasio. Máximo Gómez 607 casi esquina a Patria. Vedado calle J número 11, entre 9 y 7, Antiguo Palacio de Carneado, Calzada esquina a J. Quinta 108 entre 8 y 10. Calle 16 número 150 entre 5a y 17. Calle 19 número 349 entre A y Paseo.

SE ALQUILA UNA HABITACION EN la azotea en 3 pesos, Neptuno y Gervasio. 84

EDIFICIO "CUBA", SEIS PISOS,

Empedrado número 42. Se alquilan amplias y ventiladas habitaciones, muy baratas. Elevador, lavabo, luz toda la noche. Orden y moralidad. Telf. M-5113.

EMPEDRADO No. 30, ESQUINA Aguiar, se alquilan magníficos departamentos y habitaciones y Empedrado No. 21 y Aguiiar 57, San Ignacio No. 65 entre Luz y Acosta, Aguacate 122.

HABITACION EN AZOTEA, SERVIcios independientes. Comida exquisita. Ingredientes de primera: manteca de chicharrón y aceite «Balcells». Estricta moralidad. Admito socios habitación. Precio baratísimo. Punto superior. Galiano 90, principal.

PROPIA PARA MATRIMONIO DE gusto, alquilo con asistencia, dos hermosas habitaciones, juntas o separadas, balcones, lavabos, agua caliente, teléfono. Es casa particular. Neptuno 73, primer piso de La Filosofía.

CUBA 86, ENTRE TENIENTE REY y Amargura, edificio moderno, tranquilo. Habitaciones con agua corriente, luz, teléfono, baño caliente, desde $8.00 mensuales, a personas mayores. A-8609.

O-REILLY 84, POR VILLEGAS, ALtos del Café. Habitaciones amplias, todas con vista a la calle. Muy buena comida y agua caliente. Precios módicos, a una cuadra del Prado. Obispo 97, segundo piso. M-8046.

SAN IGNACIO No. 62, ALTOS, SE alquilan amplias habitaciones con todo servicio moderno y con comida si se desea, casa de extricta moralidad, se prefieren hombres solos o matrimonios sin niños.

MONSERRATE 93, ALTOS, ENTRE Lamparilla y Obrapía. Se alquilan habitaciones con lavabo, agua y muebles a precio de situación. Otros informes en la misma.

85— NAVES Y LOCALES

$12.00 ALQUILO LOCAL ESQUINA para lechería o carnicería. Crespo y Bernal, con mostrador, nevera, lavabo, etc., azulejeada.

SE ALQUILA PARA OFICINA EXclusivamente, la planta baja de la casa de nueva construcción, calle de Tejadillo No. 17 entre Cuba y Aguiar. No teniendo aún las divisiones puede adaptarse según desee el inquilino. Informan en los altos de la propia casa.

LOCAL CRISTINA ENTRE 10 DE Octubre y San Joaquín, frente Agua Dulce. Puede verse a todas horas. M-6917.

SE ALQUILA UNA NAVE TECHO monolítico, de una superficie 500 metros en Subirana y Benjumeda. Informan en la misma, todas horas y por el teléfono FO-3403.

GRAN NAVE PARA COMERCIO O industria en Mercaderes 33 (Amargura y Teniente Rey) Se alquila todo o en parte. Se da contrato. Informan Laboratorio Bosque, Tejadillo 36.

ALQUILO NAVE MODERNA, 556 MEtros, cementada, Cielo raso, azotea. Desagüe 77 casi esquina Franco, 3 cuadras Belascoaín. Llave Desagüe 55, casi esquina Oquendo.

CARNICEROS: SE ALQUILA LA casa con algunos enseres calle de Gloria esquina a Indio, la llave e informes en la bodega del frente.

VENDO, ALQUILO O CAMBIO

por finca rústica un local en la Calzada de Luyan con 1.800 metros propio para depósito de materiales, taller madera, depósito de leña o carbón. Informa Capitán Miranda, Cuba 76 y 78, de 11 a 12 M. Teléfono A-5695.

HERMOSO LOCAL. SE ALQUILA barato con 330 metros cuadrados próximo a Galiano en Dragones 23, propio para almacé de tabaco o azúcar u harina o ferretería, o industrias como fábrica de sombreros etc. Informan: A-8288 e I-5639.

ALQUILO DOCAL PARA BODEGA armatostes, mostrador, nevera, todo moderno. Mucha barriada, sin competencia .Havana Park esquina Sánchez, Paradero Cerro.

GALIANO

Y SAN LAZARO
El mejor local de La Habana.
APROVECHE
Unica Oportunidad de Alquilarlo
VEALO Y OFREZCA CONTRATOS POR AÑOS
Informes: Genios y Morro
Telf. M-6747

FOLLETIN 60

MADRINITA BUENA

Por RAFAEL PEREZ Y PEREZ

Una novela larga y completa. De venta en la librería «Wilson», Obispo 52. Telf. M-3850

tro de la casa. Iba sin sombrero, al aire la bien peinada cabeza, mirando hacia adelante con sus pupilas altivas y serenas de hombre acostumbrado al dominio, observando con interés de artista los juegos caprichosos de sombra y luz que dibujaba el sol sobre los ramales de las moreras pomposas, de los cinamomos, de las acacias, de las palmeras cimbreantes y elegantísimas... Ni un pájaro se sentía cantar... ¡Qué divino silencio el de esta hora áurea, toda sol y oro, de la siesta! Había nardos y rosas en los macizos y una floración maravillosa de dalias de todos los colores. Por entre ellas, Julián discurría regocijándose cada vez que le sorprendía el encuentro de un nuevo ejemplar, cuando un ruido tenue e intermitente, como un burbujeo de aguas detenido de pronto por un obstáculo que venciera el estorbo y continuara luego fluyendo mansamente, vino a dejarle inmóvil un punto, en agudizada escucha. Un lloro: era un lloro de niño... No le cabía duda. Ahora reconocía el característico hipo del sollozo... Se orientó, como un sabueso que ventea el rastro y apretó el andar, dirigiéndose a un cenador de hiedras adosado al ángulo del jardín, donde había un vivero de helechos y esparragueras en multitud de microscópicas macecitas hundidas en la tierra.

De pie en el marco de la entrada, Julián Queipo se detuvo perplejo ante el cuadro que se ofrecía a su vista. Lo que él creyó un niño, una criatura, era... ¡Piedita!... la propia Piedita en persona, desgreñada la melena leonada. los ojos hinchados, la nariz como una guinda y unos lagrimones como garbanzos cayéndola por las mejillas atercioeladas hasta confluir en la comisura de los labios gordezuelos. El espanto de la muchacha al ver a Julián Queipo delante de ella fué bastante grande para detener en redondo su crisis de lágrimas.

—¿Tú?... ¿pero eres tú?... ¡Vamos! ¿Cómo había yo de figurarme que eras tú la que la llorabas? Creí que sería algún chiquillo del jardinero que se hubiese caído... o se hubiese cortado con alguna herramienta... ¡en fin, lo que puede sucederle a un niño, y ahora resulta que eres tú! — dijo todavía Julián, lleno de asombro y un poquito intrigado también.

—Sí yo. ¡Yo! Ya lo ves — aseveró con delicioso mohín de cólera la chiquilla.

—¿Te molesto? — insinuó Julián Queipo al notar la contrariedad de Piedita.

—¡Me molesta todo el mundo!— desatóse dando un estallido la muchacha.— No puede uno llorar tranquilamente en ningún sitio; si me voy a mi cuarto tengo a la doncella fisgoneando, como quien no lo hace, por todos los rincones; si me entro en la biblioteca se le ocurre a lord Glynden leer a Homero o a Virgilio, y me vengo aquí... ¡ya ves, aquí, que cada cien años viene una persona!, y justamente asomas tú. ¡Tú, Julián!

—Bueno, preciosa, pues por mí, hazte cuenta que no te ha visto nadie. Yo soy mudo. Además, cada uno es muy dueño de desahogar sus contrariedades en la forma que mejor le acomode — dijo Julián un poco picado, pero simulando indiferencia y cada vez más intrigado por saber el disgusto de Piedita. —Me marcho; ahí te quedas.

Y dió media vuelta ofreciendo a los ojos lacrimosos de Piedita su torso soberbio, sus amplios hombros y su pelo ondulado. Se iba.

—¡Julián!—llamó la chiquilla con una vocecita entre imperiosa y suplicante que tremolaba de vehemencia.

—¿Qué hay, nena — volvióse Julián, fríamente.

—Hay que ver... ¡hay que ver si sois los hombres poco egoístas!— se echó a llorar de nuevo Piedita a moco tendido, pulimentando su naricilla a fuerza de restregarla con el pañuelo. —Vienes sin que nadie te llame, me encuentras llorando, ¡y te vas! Te vas sin preguntarme siquiera lo que me pasa.

Julián sonrió comprensivo. Ya caminaba por terreno conocido. Ya surgía Eva, la eterna Eva, inconsecuente, versátil, pero siempre gentil y adorable; ya había encontrado a la mujer.

—Pero chiquilla eres desconcertante. Me dices que molesto y porque me marcho para no ser indiscreto, me acusas de egoísta... Vamos a ver, ¿qué es lo que te pasa, encanto? ¿Por qué lloras tú, mi vida?

Surgía aquel Julián Queipo adorable, sugestionador de voluntades con el talismán de su ternura que había causado tantos estragos en los corazones femeninos. Sentóse sobre una maceta volcada que había junto al cajón que servía a Piedita de butaca y le apartó dulcemente de la cara afligida las manitas gordezuelas. Todas estas muestras de cariño, la presión de las manos de Julián sobre las suyas, se diría que su proximidad, en fin, no hicieron otra cosa más que exasperar la pena grandísima que destrozaba a la pobre Piedita.

—¡Ay, Julián, tengo un disgusto enorme! — murmuró entre hipos de sollozo.

—¡Vaya!... ¿Conque un disgusto?

—Sí, pero no me preguntes lo que es, que no te lo cuento.

—¡Ah!, ¿conque no me lo cuentas?

Julián sentía unas ganas locas de reir ante la inconsecuencia de Piedita, pero no veía claro lo que había en el fondo del alma tersa y sin dobleces de la muchacha.

—¿A qué sí me lo cuentas?—insistió zalamero Julián encuadrándole delicadamente el rostro candoroso con sus dos manos.

Quiso obligarla a mirarle, pero no lo consiguió. Los ojos se abatían esquivos y una ola de rubor violento la invadió desde la frente hasta el escote.

«¡Diablo! ¿Qué le pasa a esta criatura?», díjose alarmado Julián Queipo. El conocía aquelos rubores y su claro significado, pero pensar que Piedita... que Piedita la ingenua, estuviese llorando penas de amores, que guardase un secreto... ¡El secreto que acababa de revelarle aquel significativo rubor a él, el amador experto!

—¿A que sí me lo cuentas, monina? —repitió envolviéndola en una mirada de inconsciente y dominadora ternura.

—¡No, Julián, que me da mucha vergüenza!

Y Piedita quiso taparse la cara con las manos porque le ardía, pero como Julián se las había tornado a aprisionar, en su ansia por ocultar aquella turbación que se le antojaba un pecado, hundió de golpe la desmelenada cabeza sobre el hombro del amigo el cual se estremeció todo al sentir este contacto, con un placer puramente psíquico que no hubo experimentado aún en su triunfante carrera de conquistador afortunado. Como que este ademán de Piedita era una entrega, pero una entrega espiritual: el alma blanca de la muchacha que iba a él, llena de confianza y se daba toda sin reservas. Y a esta entrega espiritual de Piedita seguía, naturalmente, el placer de la posesión espiritual de Julián Queipo.

—Pues si te da vergüenza... no me lo digas... — murmuró dulcemente. Pero Piedita quería que Julián lo supiese. Lo que no quería era decirlo ella.

—No puedo decírtelo, Julián, ¿comprendes? Me da mucha vergüenza... ¿no podrías decírmelo tú a mí?...

Continuaba con la cabeza hundida tiendo una emoción muy dulce que le invadía poco a poco; la sensación de reposo del caminante que se halla en el hombro de Julián. Este, iba sinbía perdido en el desierto y encuentra a la postre el oasis donde le espera el agua.

—¡Ah!; pero, ¿soy yo quien te ha de decir lo que a tí te pasa? — dijo riendo con tanta blandura que Piedita empezó a tranquilizarse.

—Es que... verás. Tú podrías... podrías haber adivinado... que me da mucha vergüenza el decirte que me da mucho digusto que te vayas. ¿Por qué te vas Julián? ¿Es preciso que te vayas?

Julián soltó las manos de Piedita después de beasrlas lentamente, casi con devoción. En la cara de Julián Queipo había como un destello de bienaventuranza... una emoción muy noble y muy pura... ¿Cómo era posible que él hubiese merecido el don de aquel corazón tan limpio? Ayer mismo decía aún que no quedaban ya corazones jóvenes y hoy, Dios le hacía esta merced maravillosa. Era como si en su infinita generosidad hubiese querido el Señor premiar la pureza de su conducta con María Riverdal, su hidalgo sacrificio, su dócil sumisión al deber. Julián estaba deslumbrado y por primera vez en su vida tenía en sus brazos a una mujer y no sabía qué decirle.

Un vientecillo suave comenzó a agitar las delicadas fibras de las esparragueras y en los helechos dos lagartijas persiguiéndose, cruzaron entre los pies de Julián, vivaces y nerviosas.

—Sí; es preciso que me vaya Piedita — empezó a decir Julián gravemente, con una voz en que si Piedita hubiese sido una mujer y no una niña, hubiese advertido las cálidas modulaciones de la dicha. —Yo he llevado hasta hoy una vida deplorable... Tú misma habrás oído hablar de mí en unos términos muy poco edificantes; pero he decidido sentar la cabeza, cambiar de vida, romper con mi

M.E.C.D. 2016

ALQUILERES

85- NAVES Y LOCALES

MODERNO Y AMPLIO LOCAL SE alquila en Neptuno 164-166 entre Escobar y Gervasio, 280 metros superficie. Llave e informes Empedrado 49, M-3031.

Se alquila este magnífico local, propio para comercio, en Belascoaín número 7-B. Informan: Genios esquina a Morro. Telf. M-6747. **$25**

ALQUILO BARATA PARA BODEGA esquina de Estrada Palma y Juan Bruno Zayas con entrepaños, mostrador, nevera y en perfectas condiciones. Es buen punto. Informan teléfono I-5639. 85

SE ALQUILA UN MAGNIFICO LOCAL, salón corrido, frente de cristales, ya preparado para cualquier negocio, en Neptuno 42, esquina a Amistad, frente por Amistad. Alquiler: 35 pesos.

ZAPATA 20, ESQUINA A BASARRATE, local para bodega u otro establecimiento. Tiene armatostes, mostradores y neveras. La llave al lado. Informan: San Rafael 138. Teléfono U-5744.

SE ALQUILA UN AMPLIO LOCAL propio para cualquier clase de establecimiento, buen barrio se da muy barato. Pérez y Fábrica. Llaves en la bodega Informan U-6612.

GRATIS
Para Restaurant o 3 MESES ALQUILER
Cafetería
Magnífico Local en Edif. Carreño, Marina 2
CONTRATOS POR AÑOS
VEALO Y OFREZCA
Informes: Genios y Morro
Telf. M-6747

$10 Se alquila amplio local de esquina, en O.Farrill y José Antonio Saco. Véalo y alquílelo. Informes: Genios y Morro. Teléfono: M-6747.

Se alquila la gran nave, en magnífico lugar: Marqués González núm. 60. Propia para industria, comercio o depósito. Informan en Genios esquina a Morro. Telf. M-6747. **$52**

MONTE 192 FRENTE AL CINE VIOLETA, se a lquila local chico para pequeño comercio, con vivienda. Informa Bomba Prat, M-3959. Monte No. 429.

CERRO: FALGUERAS 10, ESQUINA a Piñera. Se alquila un salón de más de 600 metros cuadrados, con entrada por dos calles asfaltadas, pisos de cemento y techo de azotea, a dos cuadras de la Calzada del Cerro, propio para industria, almacén, etc. Informes y llaves: Falgueras 18, altos. Telf. A-9605.

$25 Se alquila amplio local, en 18 entre 9 y 11. Frente al Paradero de los Tranvías, propio para comercio. Informes: Genios esquina a Morro. Telf. M-6747.

87- HABANA

SE ALQUILA EL PISO ALTO, MODERNO y bien ventilado, a familia sin niños. Cuba No. 21 entre Empedrado y O-Reilly. Precio $50 mensuales.

FINLAY 85, (BAJOS), ANTES ZANJA, a media cuadra Belascoaín y Escuela Medicina: alquilo casa acabada decorar compuesta de sala y saleta espléndidas, cuatro grandes habitaciones, comedor corrido al fondo, gran baño interior completo, cuarto y servicios criados. Llaves en la misma: 10 a 12 y 2 a 6. Informes: teléfono U-2904.

TROCADERO 13, ESQUINA CONSULADO, primer piso alto, sala, comedor, 3 habitaciones, baño, cocina y servicios de criados. $40.00. M-6917.

MALECON 6 A- PRIMERO Y SEGUNDO piso alto, sala, saleta, 4 cuartos, comedor, cocina, baño intercalado y servicios de criados en cada piso. Teléfono M-6917.

SE ALQUILA EL PRIMER PISO ALTO de Refugio 41: cuatro habitaciones, sala y saleta corrida: 35 pesos. Informan: F-3025.

SE ALQUILA LA CASA MONTE 56, entre Angeles e Indio, con una superficie de 1.080 metros cuadrados, propia para almacén o industria. Puede verse a cualquier hora. Informes: J.R.Reyes. M-5311, M-7020 y A-6416.

LOS BAJOS MAS MODERNOS Y BARATOS DE LA HABANA. Alquilo $19.00 sala, comedor, 3 cuartos y baño y $15.00 sala, 2 cuartos y baño y otros en Pasaje $11.00. Calle Justicia esquina a Enna. Una cuadra Tranvías Calzada Concha. Informan: Bodega.

SE ALQUILA LA CASA CRESPO 51, casi esquina a Virtudes. Tiene sala, cinco habitaciones. No tiene altos. Precio razonable. Informan en la misma. Su dueño: Aguila 276.

SAN NICOLAS 46, BAJOS, ENTRE Concordia y Virtudes. Compuestos de sala, saleta, tres habitaciones, comedor, baño intercalado y servicio de criados, en 38 pesos. La llave en la misma. Informes: Empedrado 34, Departamento 27. Telf. M-8413, de 4 a 6.

TROCADERO 115 Y 117, PRIMER PISO, esquina a San Nicolás. Compuesto de sala, recibidor, tres habitaciones, comedor, baño intercalado y servicio de criados, en 38 pesos. La llave en la Botica de los bajos. Informes: Empedrado 34, Departamento número 27. Telf. M-8413, de 4 a 6.

VIRTUDES NUMERO 150, ALTOS, entre Marqués González y Oquendo. Compuestos de sala, comedor, tres habitaciones y baño completo, en 34 pesos. La llave en los bajos. Informes: F-4172.

ALQUILERES

87- HABANA

SE ALQUILA: MONTE 64, SEGUNDO piso, por Indio: sala, comedor, tres habitaciones, servicios modernos. Informan en el primero, izquierda. Muy claros y frescos.

SOL NUMERO 59, ESQUINA A COMPOSTELA, altos preciosos, ventilados con sala, hall, dos cuartos, baño completo intercalado, calentador, cocina de gas. Llaves en la misma.

SE ALQUILA AVENIDA MENOCAL 103 esquina Benjumeda, una casa alta, sala, comedor, cuatro cuartos, baño intercalado, cuarto servicios de criados. Informan teléfono I-5021.

HABANA. ALQUILO PISO ALTO casa Salud No. 119 entre Chávez y Belascoaín. Sala, vestíbulo, 4 cuartos baño intercalado completo, servicio criada, selecta cocina, motor de agua, Llave tren de lavado. Informan: teléfono F-4213.

SE ALQUILA BARATO EL PRIMER piso derecha del mderno edificio de Aguiar 140 esquina a Sol, frente a Obras Públicas. Llaves en la azotea Informan A-6211 y FO-3271.

SE ALQUILA MODERNO TERCER piso, O-Reilly 112, altos del café «El Tesoro», con bonita terraza, sala 3 cuartos, lujoso baño intercalado, cocina y comedor al fondo y servicio de criados.

EDIFICIO MENENDEZ, GERVASIO y Virtudes alquilo primero y segundo, sala, saleta, comedor, tres habitaciones, baño intercalado, cocina y servicio criados. Más informes en la bodega.

EDIFICIO MENENDEZ, GERVASIO y Virtudes, alquilo casita baja sala, comedor, cuarto, cocina y baño. Más informes en la Bodega.

ALQUILO TODO EL FONDO, (COcina, comedor, 2 cuartos, etc.), con luz. Lujoso baño. Casa particular. Unico inquilino. Absoluta moralidad. Neptuno 208, entre Oquendo y Soledad.

ALQUILO BAJOS, GERVASIO 30, SAla, recibidor, tres cuartos, baño intercalado, comedor, cocina, cuarto y servicio de criados. Abiertos de 3 a 5. F-4262.

ALQUILO CASA MODERNA. DESAGÜE 75, altos,, casi esquina Franco, sala, saleta, comedor, 3 cuartos, patios, baño, cocina. Agua garantizada. Llaves Desagüe 55 casi esquina a Oquendo.

ALQUILO ALTO MODERNO, DESAGÜE 69 esquina Franco, sala, comedor, 4 cuartos, baño intercalado, galería, cocina, servicios. Agua garantizada. Baratos. Llave Desagüe 55 casi esquina Oquendo.

SE ALQUILAN LOS BONITOS, AMPLIOS y ventilados bajos de Castillo 48 entre Omoa y San Ramón, $25.00, la llave en los altos. Sr. Ayala, A-2155.

EN CRISTINA ALQUILAN CASITAS apartamentos dos y tres habitaciones, servicios $9.00 y $11.00 modernas juinto la fábrica de mosaicos La Cubana, Ensenada y Quinta del Rey. Un Ford lo lleva por $0.20, informes en la misma. También se alquila la esquina de la casa con armatostes, todo para bodega con puertas metálicas. Unico en la esquina. Teléfono M-8574.

SE ALQUILAN LOS BAJOS ANTON Recio 73 entre Vives y Puerta Cerrada. La llave en los altos. Precio: 18 pesos. Teléfono M-5172.

SE ALQUILA: SAN LAZARO NUMERO 376, entre Aramburo y Hospital. Casa de sala, comedor, dos habitaciones, baño intercalado completo, cocina. Llaves en la misma. Informes: U-5858.

SE ALQUILAN: SAN LAZARO NUMERO 388, entre Hospital y Espada. Casas de sala, dos habitaciones, baño y cocina. Llaves en las mismas. Informes: U-5858.

SE ALQUILAN: VAPOR NUMERO 2-A., entre Marina y Hornos, apartamentos de dos habitaciones, con luz, desde $12.00. Informes: U-5858.

SE ALQUILAN: VAPOR NUMERO 43, entre Espada y Hospital, apartamentos de dos habitaciones, con luz, desde $10.00. Llaves en los mismos. Informes: U-5858.

SE ALQUILAN: VAPOR NUMERO 7, entre Espada y Hospital. Casas de sala, comedor, dos habitaciones, baño y cocina. Informes: U-5858.

SE ALQUILA: MAZON NUMERO 32, esquina a Valle. Casa de sala, 3 habitaciones, baño, comedor, cocina, cuarto y servicio de criados. Llaves en la misma. Informes: U-5858.

SE ALQUILAN: OQUENDO NUMERO 24, entre San Rafael y San José, apartamentos de dos habitaciones, baño y cocina, con luz, desde $12.00. Informes: U-2208.

EN 22 PESOS, SE ALQUILA LA fresca y ventilada casa, calle Agustín Alvarez número 19, entre Marqués González y Oquendo, a dos cuadras de Belascoaín. Acaba de pintar, agua abundante y alumbrado toda la noche: sala, comedor corrido, tres habitaciones, cocina, patio y servicios. Llaves en el número 10. Informes: edificio «Bacardí», apartamento 421. Francisco Torres. Telf. A-7830.

SE ALQUILA TODO EL EDIFICIO dos plantas, Mercaderes 46, entre Teniente Rey y Amargura. En los bajos: local propio para banco y oficina, con mostradores y taquillas; y en los altos: 3 salones propios para oficina. En ambos pisos, servicios sanitarios. En la azotea: 3 cuartos y servicio. Verse: de 2 a 5. Informes: Telf. M-9837.

SE ALQUILAN LOS BAJOS, CASTILLO 48, entre Omoa y San Ramón, $25, llave en los altos. A-2155. Sr. Ayala.

SAN RAFAEL 151-A. Y 153, ENTRE Espada y San Francisco, segundo piso, sala, saleta, tres grandes habitaciones, buen baño y cocina. Llave en los bajos. Informan: Monte 103. Telf. M-2364.

ECONOMICAS

Casas de sala saleta, comedor, 2 3. 4 y 5 habitaciones, baño intercalado, cocina, cuarto y servicio de criados, en los mejores lugares de la Ciudad.

HABANA	
Subirana 48, altos	29.00
VEDADO	
Calle F. núm. 235, entre 23 y 25	36 00
Calle 18, entre 9 y 11	20.00
Doce y 23	$ 17.00
13 Núm. 6. esq. a M	22.00
VIBORA Y CERRO	
Casas de sala, saleta, comedor, 2 y 3 habitaciones y baño intercalado.	
Atocha 8½	$ 10.00
Pasaje Infante, esq. a Mayía Rodríguez	15.00

OFICINA, GENIOS ESQ. A MORRO
TELEFONO: M.6747

ALQUILERES

87— HABANA

ALQUILO ALTOS ESQUINA CARDENAS 55 en 45 pesos, con sala, comedor, cinco cuartos. Llave en la misma. Informan Bernaza 22, Tintorería.

SE ALQUILA OFICIOS No. 24 ESquina Amargura (frente a la Lonja) edificio de dos plantas propio para Compañía de vapores u oficinas. Llaves e informes en Oficios No. 22, altos, teléfono M-9837.

CONSULADO 14, PRIMER PISO, CASI esquina a Prado. Sala, comedor, tres cuartos, baño completo, cuarto y servicio de criados. Llaves: número 7. Renta: $45.00.

ALQUILO HERMOSO PISO EN CONDESA 46 B esquina a Lealtad, sala, comedor, dos amplias habitaciones, baño intercalado, cocina gas, llave en Tostadero. Informan: Lealtad 188, tercer piso.

ALQUILO HERMOSO PISO PROPIO para matrimonio de gusto en moderno edificio, Lealtad 188 sala, comedor, habitación, baño intercalado, cocina gas, terraza, llave e informes la misma.

ALQUILO DOBLES HABITACIONES: sala, cuarto y cocina. Víctor Muñoz número 53, antes Sitios.

88 VEDADO

LINEA 79, ALTOS, ENTRE 2 Y 4, portal, vestíbulo, recibidor, sala, seis habitaciones, tres baños intercalados. Comedor, galería, pantry, cocina, lavandería, 4 cuartos criados. Servicios criados. Garage 2 máquinas. F-3628.

VEDADO. ALQUILO CASA CALLE 25 esquina a Baños, altos, sala, comedor, 3 cuartos y servicios. Informan n 25 No. 265 entre Baños y F.

EDIFICIO CASTRO, 25 Y O., JUNTO a Infanta. Un primer piso, frente a la brisa, 5 habitaciones, sala, comedor y Frigidaire. Agua abundante. Telf. F-2990.

C. NUMERO 65, BAJOS; Y 67, ALTOS, esquina a 27, cerca colegio La Salle. Compuestos de sala, saleta, comedor, baños, 3 y 5 habitaciones, respectivamente, cocina, etc. Precio módico. Informes: C. número 65, bajos.

SE ALQUILAN LOS HERMOSOS ALTOS, de 18 entre 13 y 15, Almendares. Compuestos de terraza, sala, tres cuartos, baño intercalado, comedor, cocina, cuarto y servicio de criados. Informes: FO-1037.

CALLE 20 ESQUINA 15, VEDADO. Se alquila un local propio para bodega, con armatostes y puertas metálicas. Precio moderado. Informan: F-5689 y A-1112.

.PASAJE «ARANGO». CALZADA 132 entre 10 y 12. Cómodos altos con 3 habitaciones, dos baños, cocina gas moderna, agua siempre, $22.00. También otra de dos cuartos. Telf. I-4877, dueño.

M. ESQUINA 27, VEDADO, PRIMER piso, moderno, decorado, sala, hall, recibidor, cuatro cuartos, comedor, baño intercalado, cuarto criados. Informes: F-3871.

SE ALQUILA EN $24.00 MODERNOS bajos compuestos de jardín, portal, sala, comedor, 2 cuartos, cocina y baño completo y patio de cemento, muy amplio, en 8 No. 188 letra D, Vedado, entre 19 y 21. La llave en la letra I. Informan: teléfono F-5260.

ONCE NUMERO 109 ENTRE L Y M, $40.00. Sala, comedor, cuatro cuartos, baño completo, patio, cocina, cuarto y servicio de criados. Informan: F-6598.

SE ALQUILAN ALTOS, DE CALLE Cuatro número 14, entre Calzada y Quinta: portal, sala, recibidor, comedor, cuatro cuartos, dos baños completos, pantry, cocina, cuarto y servicio de criados. F-3288.

VEDADO: ALQUILO LA CASA, calle Catorce número 189, entre 19 y 21, cuatro cuartos, sala, comedor, baño intercalado, portal y jardín. Informan en la misma. Precio: $40.00. Dueño: F-2567.

GRAN RESIDENCIA
Situada a la entrada del Vedado, calle 19 No. 135, entre K y L, compuesta de jardín, portal, espléndida sala, comedor, cinco cuartos y tres baños, lujosos, servicio de criados, dos cuartos altos y lavadero, patio, traspatio y garage. Puede verse de 2 a 5 p.m. Precio razonable y garantías suficientes.

EN LO MAS CENTRICO DEL VEDADO, calle 19 número 521, entre 16 y 18, a una cuadra de 23 y dos de 12. Se alquilan magníficas casitas, compuestas de sala, 2 habitaciones, cocina, patio, servicio y ducha. Precio: 14 pesos, con luz. Informes: Telf. F-4271. Llaves en el número 521, bajos.

SE ALQUILA: CALLE 16 NUMERO 3, entre Nueve y Once, Vedado. Casas de sala, comedor, dos cuartos, baño y cocina. Llaves en las mismas. Informes: Telf. U-5858.

$37 ALTOS BRISA 27 No. 94 ENTRE D y E. Sala, 4 cuartos, otro criados, comedor, baño intercalado, agua abundante, cocina gas y carbón. Enséñase 9 a 5. Dueño F-5471.

SE ALQUILA: COLLE TRES, ENTRE Dos y Cuatro, Vedado. Casa de recibidor, sala, cuatro habitaciones, baño, comedor, cocina, cuarto de criados. La llave en la misma. Informes: U-5858.

SE ALQUILA: CALLE 16 NUMERO 3, entre Nueve y Once, Vedado. Casas de sala, comedor, dos cuartos, baño, cocina. Llaves en las mismas. Informes: U-5858.

ALTOS, H ENTRE 15 Y 17 CUATRO cuartos, cuarto criada, entrada independiente, sala, comedor, portal demás servicios. Informan: H 144 esquina 15.

ALQUILO HERMOSOS ALTOS DIEZ y Trece, seis habitaciones, garage y demás comodidades, llave en los bajos. También alquilo en Diez y Quinta, altos, cuatro habitaciones, llave en el 474. Informes F-5167.

MODERNOS ALTOS A LA BRISA, sin otra casa en suss costados acabada de ampliar y pintar, sala, recibidor, 4 cuartos y uno criados con garage, agua abundante $70.00. B 250 entre 25 y 27 informes F-2225.

VEDADO. CALLE 17 No. 595 ENtre 26 y 28, se alquila casa moderna, terraza, sala, 5 cuartos, baño intercalado, comedor al fondo, cocina, $30.00. F-2736.

ALQUILERES

88— VEDADO

VEDADO: CALZADA NUMERO 56, esquina a F. Se alquilan altos y bajos, por separado. Compuestos de jardín, portal, recibidor, sala, comedor, seis cuartos, doble servicio, cuartos y servicios de criados. Garages independientes. Informes: Obispo 16.

89- CERRO Y PALATINO

ZARAGOZA 35 Y 35A, ENTRE MAnila y Peñón, se alquilan, son casas chicas. Pueden verse a todas hras. M-6917.

SE ALQUILAN LOS ALTOS DE CALzada del Cerro número 873, entre Churruca y Primelles. Informan enfrente, zapatería, de 3 a 5. Telf. F-2324.

PRIMELLES Y VELARDE PORTAL sala, saleta, cuatro cuartos, comedor, baño completo, garage, cuarto y servicios criados, lavadero. Treinta pesos. A-6513.

CERRO. MAGNIFICOS ALTOS. — Calzada Buenos Aires, entre Diana y Agua Dulce. Sala, seis grandes cuartos, terraza y azotea, cocina. Dos baños, lavadero. Grandes comodidades. Llave en la bodega de la esquina Diana. Telf. F-2282.

90—MARIANAO Y SUS REPTOS.

REPARTO ALMENDARES FRENTE a la panadería 1a. de Aguiar se alquilan los altos y bajos independientes de sala, saleta, tres grandes habitaciones y doble servicio, $25, dos meses fondo. Teléfono FO-2636.

AVE. DE COLUMBIA ENTRE 6 Y 7, altos, frente al Paradero Rabell, Terraza, sala, comedor, 4 habitaciones y servicios. $30.00. Puede verse a todas horas. M-6917.

REPARTO BUEN RETIRO, MARIAnao: Linda esquina, Cuarta, frente Apeadero Redención, tranvías Havana Electric. Amplia y moderna casa: jardines mil metros, portal corrido a dos calles, sala, comedor, hall central, 6 cuartos, dos baños, intercalado completo uno, cocina con calentador de agua, garage grande. Precio: 40 pesos. Dueño: Galbán. Telfs. A-9867 y FO-3494. Llaves en la misma o en la esquina de enfrente.

CASA QUINTA ALQUILO TODA de mármol ocho habitaciones, tres baños, grandes salones, diez y seis mil metros terreno árboles frutales, gran patio interior, cuatro cuartos criados y servicio, garage amueblada s sin ellos. Samá 31, Marianao informan en la misma.

ALQUILO CASA $8.00 SIN LUZ, MES adelantado, mes en fondo. Dos habitaciones grandes, cocina, servicio, patio. Independente. Calle 3 No. 65, entre 16 y 18. Reparto Almendares FO-3394.

ELEGANTE RESIDENCIA, CUATRO habitaciones dormitorios, Avenida Cuarta, entre Diez y Once, Ampliación de Almendares. Renta: 45 pesos. Llaves, casa izquierda. Informes: F-2939.

CASA ESTILO AMERICANA COMpuesta de dos plantas, sala, comedor, pantry y cocina, 4 cuartos, baño intercalado, jardín y patio, $18.00. Calle Dr. Domínguez entre Panorama y Reina, Buen Retiro. Informan en la misma de 2 a 5 de la tarde o teléfono F-4839.

ALQUILO: QUINTA AVENIDA ESquina a Ocho, Reparto Miramar, chalet de dos plantas: jardín, terrazas, sala, comedor, pantry, cocina, garage, 6 cuartos, 4 baños y demás comodidades, a personas de gusto. Aguilera, Mercaderes 27. A-6174 y U-6509.

MODERNA Y COMODA. E. ZOLA Y ..Real, Reparto Oriental. 3 habitaciones, agua caliente, garage. Primera y Fuentes, Almendares, casa interior, 2 habitaciones. Avenida 5a. y 7a. Buenavista. Local establecimiento. Informan G 40 Vedado. Teléfono F-3750.

91— J. DEL MONTE Y LA VIBORA

SE ALQUILA LA CASA, AVENIDA de Acosta número 28, Víbora, con portal, sala, cuatro habitaciones, baño completo, cuarto de criados y servicio, en 23 pesos. Dos meses en fondo.

HERMOSA RESIDENCIA: SE ALQUIla la casa de Luz número 1, Loma de Chaple, Víbora, a media cuadra de la Calzada, de dos plantas, Compuesta de sala, comedor, despacho, despensa, cocina y pantry, cuarto de criados y chofer, 6 habitaciones, dos baños, hall, garage y jardín. Informan en los altos de Luz número 3. Telf. F-4665.

80 PESOS: ALQUILO EL PRECIOsísimo chalet, verdadero Sanatorio, en el Reparto más alto y sano de la Víbora, a 8 minutos del Capitolio, compuesto de dos plantas: Los altos: recibidor, cinco habitaciones, seis closets, dos lujosísimos baños completos y terraza. En los bajos: portal, vestíbulos, recibidor, sala, biblioteca, comedor, cocina, pantry, dos cuartos de criados con sus servicios, garage para dos máquinas, lavaderos en la azotea y lindísimo jardín, a una cuadra de la Calzada. Informes: Dr. Vieta: I-5046.

SAN FRANCISCO 187 ENTRE 8a. Y 9a, Víbora. Portal, sala, saleta, 4 cuartos intercalados, hall, comedor, gran cocina, traspatio. Puede verse de 3 a 5.

ALQUILO GERTRUDIS 39 ENTRE 2a y 3a, jardín, portal, sala, saleta, tres cuartos y uno chico, baño, doble servicio cocina y patios. Informes en la misma. Precio: 23 pesos.

VIBORA. CASA FRESCA Y VENTIlada esquina de Fraile, sala, saleta, cinco habitaciones, más dos de servidumbre, salón de comer, baño completo, jardín, tranvías en la esquina, Carmen No. 4 esquina a San Lázaro. Informes en la misma.

UN PRECIOSO BAJO MODERNO, barato, O-Farrill 15, Víbora, jardín portal, recibidor, sala comedor, dos baños intercalados, 4 cuartos grandes. La llave O-Farril No. 1. Informan calle 6 No. 10, Vedado.

JESUS DEL MONTE 491, ENTRE Luz y Pocito. De una sola planta: sala, portal, comedor, tres cuartos, patio y servicios. Llaves al lado. Informes: Obispo 16.

VIBORA: PRINCIPE ASTURIAS ESquina a Luis Estévez. Magnífica casa de un sola planta, propia para dos familias, doble servicio, garage, jardín. Llaves: Luis Estévez 5. Informes: Obispo 16.

ALQUILO PRIMER PISO, PRINCEsa 17, esquina a Marqués de La Torre: sala, comedor, 4 cuartos y baño completo. Informan en los bajos.

ALQUILERES

91— J. DEL MONTE Y LA VIBORA

SE ALQUILA, EN 25 PESOS, LA BOnita casa de portal, sala, saleta, cuatro cuartos, baños completo, patio, traspatio, agua abundante. Octava 53, Lawton, Víbora. La llave, en la misma.

OPORTUNIDAD. CASA LLENA SOL y aire; portal, sala, recibidor, dos habitaciones, comedor, cocina, baño, patio con lavadero, todo muy amplio e higiénico, una cuadra colegio J. M. Gómez. Precio situación. Vista Alegre 13, entre Lawton y Avenida Acosta. Víbora.

ALQUILO MODERNA CASA ACAbada de pintar, frente parque, lugar alto, dos cuadras Calzada, Víbora, Lagueruela 86 casi esquina a Carlos Manuel de Céspedes. Jardín, portal, sala, saleta, 4 cuartos, dos baños, comedor, cocina, patio, $25.00.

SAN FRANCISCO 29 ENTRE LAWton y San Anastasio, sala, comedor, cuatro cuartos, cocina y demás servicios. La llave al lado. No tiene cartel. Informan: I-5922.

EN EL PUNTO MAS ALTO DE LA Víbora, Calzada de Jesús del Monte, dos cuadras antes de la Quinta Castellana, se vende un espacioso chalet de dos plantas, rodeado de jardines y construído a todo costo. Se puede dejar parte del precio en hipoteca y también se admiten otras propiedades en cambio. Informes: Telf. I-5443, de 8 a 12 a. m.

LOS BAJOS MAS MODERNOS Y BARATOS CON 2 CUARTOS $12 Alquilo calle de Justicia esquina a Enna, una cuadra tranvías Calzada Concha y guaguas calle Fábrica. Informan bodega esquina. Otros bajos a $19.00 con 4 cuartos.

92— STOS. SUAREZ Y MENDOZA

VEA LOS ALTOS DE CORTINA NUmero 44, entre Santa Catalina y Milagros, a media cuadra de la línea de Santos Suárez. Muy cómodos y ventilados.

$25. LA MEJOR CASA REPARTO Santos Suárez, jardín, portal, sala tres grandes cuartos, servicio intercalado, comedor, galería, gran patio cementado, entra automóviles. Próximas todas comunicaciones. Calle Est de la Línea 22, entre Paz y San Julio.

SE ALQUILAN LOS ALTOS DE SAN Leonardo No. 76, Santos Suárez, compuestos de terraza, sala, comedor, tres cuartos, bano completo moderno, cocina y cuarto y servicio de criados. Informa Luis M. Santeiro, teléfono I-5285.

VEA LOS ALTOS DE CORTINA No. 44, entre Santa Catalina y Milagros, a media cuadra de la línea de Santos Suárez. Muy cómodos y ventilados.

93— LUYANO

SE ALQUILA: VILLANUEVA NUmero 40, esquina a Santa Felicia: sala, comedor, tres grandes cuartos, baño y cocina, jardín y un gran traspatio.

CALZADA LUYANO No. 7 FRENTE a la casa de maderas de González Hno, precioso departamento a la calle con portal, sala, habitación, cocina y baño. Precio: $9 00 informe Goizueta, F-3937. La llave en la misma casa, puede verse a toda hora.

ALQUILO PEDRO PERNAS No. 75. A entre Pruna y Rosa Enríquez, portal, sala, tres cuartos, baño intercalado, comedor, cocina y patio. Precio: 23 pesos. Informan A-0146.

JUAN ABREU 44 POR MANUEL PRUna, lindas casitas con portal, sala, dos habitaciones, servicios patio y traspatio. Alquiler quince pesos. Informan: F-6317 y A-0146.

94- LAWTON Y BATISTA

POR 20 PESOS Y 40 PESOS EN FONdo: sala, comedor, dos cuartos, baño, etc. Milagros 37, esquina a San Anastasio, Lawton. La llave e informes: Bodega de enfrente.

LAWTON. ALQULLO ESPLENDIdos altos en Tejar y San Anastasio con sala, dos habitaciones, cocina, servicios y azotea. La llave en la misma de 1 a 5. Teléfono U-6673.

95- A. APOLO Y CALABAZAR

ARROYO NARANJO HERMOSA CASA-QUINTA Luz esquina a Soto, cómoda y ventilada, con 3 portales, sala, comedor, hall central, cinco amplias habitaciones. 2 baños intercalados, pantry, comedor de criados y cocina, garage, amplia acomodación para criados, jardines y frutales. Informan: M-2037 y F-5694.

98— ALQUILERES VARIOS

SE ALQUILA 15 PESOS PORTAL, sala, dos cuartos, hall, baño completo, cuarto y servicio de criados. Foxa y Pezuela. Cojímar.

SE SOLICITAN

99- SOLICITUD DE ALQUILERES

ALQUILO CASA PROXIMO A JES ocuparse, diríjanse por escrito dando detalles y condiciones a Cuba No. 48, Rogelio Valdés.

ALQUILO CASA PROXIMO A DESocuparse, diríjanse por escrito dando detalles y condiciones a Cuba No. 48, Rogelio Valdés.

SE DESEA CASA DE CINCO O más dormitorios y dos baños, en el Vedado. Escriba dando detalles al Sr. A. F., Departamento de Anuncios Clasificados, DIARIO DE LA MARINA.

SE DESEA ALQUILAR, EN EL VEdado, una casa que tenga de 6 a 8 habitaciones y tres baños para familia. Tendrá, además, garage y cuartos de criados. Es indispensable que sea fresca y su alquiler razonable. Edificio Bacardí, Apartamento 421, Sr. Torres.

SOLICITO CASA DE 3 CUARTOS Y servicio criados, altos primer piso, zona de Reina a San Miguel y de Lealtad a Zulueta. Pago $35. Llamar telf. M-7003. Núñez.

100. PESONAS DE IGNORADO PARADERO

EL DR. VIETA, QUE VIVE EN LUZ y Morell, Víbora. Teléfono: I-5046, desea saber la dirección de las hijas de Pedro Sariol, llamadas Esperanza y Caridad.

SE SOLICITAN

100. PESONAS DE IGNORADO PARADERO

ANGEL ACUÑA CANOSA DESEA SAber el paradero de José Canosa para resolver asuntos herencia, rogándole al yue la conozca avise. Los Palacios, Pinar del Río.

CRIADA: SE SOLICITA A MANUELA Vázquez, que prestó sus servicios en Manrique 26. Informan, en los bajos de Manrique 26.

101— PERDIDAS

EL DIA 28 SE HA PERDIDO UN perro, tamaño regular, de caza, blanco con las orejas carmelitas y una mancha del mismo color sobre el nacimiento del rabo hasta la mitad del mismo. Se gratificará al que lo entregue en la calle 25 No. 265, entre E y F. Vedado.

RELOJ PERDIDO: QUIEN HAYA encontrado un reloj pulsera, de señora, de platino y brillantes chicos, y tenga la gentileza de devolvérmelo, será espléndidamente gratificado, por tratarse de un estimado recuerdo de familia. Virginia Norman viuda de Pérez, Calle 23 número 12, Departamento E. Telf. F-6317, Vedado.

PERDIDA: SE GRATIFICARA A LA persona que devuelva un reloj de oro, perdido en un tranvía. Se encontraba dentro de una carterita gris. Hospital 50, altos. Telf. U-4098.

102. AGENCIAS COLOCACIONES

"LA MATANCERA": A.7740 Servimos rápidamente criadas, cocineras, choferes. Toda clase de servidumbre y empleados de ambos sexos, con referencias. Sol 111, entre Egido y Villegas.

LA HABANERA, U-1880. SERVIMOS con rapidez cocineras, criadas, camareros, chaufferes y toda clase de servidumbre, extranjeros y del país, incluso para el interior. Neptuno 255, esquina Espada.

«LA COMERCIAL»: M-1149. S. DE Alonso. Servimos criadas, cocineras y toda clase de servidumbre, del país y extranjeras, Aguila 231.

AGENCIA BEERS: NECESITAMOS varias cocineras, reposteras, familias americanas: $25.00. $30.00; matrimonio blanco o de color: $30.00. 16 Plaza del Catedral, Habana. M-7730.

103- CRIADAS Y CRIADOS

SE SOLICITA UNA MUCHACHA, PAra los quehaceres de matrimonio. Que duerma en la colocación. Sueldo: 10 pesos. Monserrate 143, entre Teniente Rey y Dragones, primer piso, izquierda.

SOLICITO CRIADA DE MANO. PUEdense tomar informes donde ha servido. H. No. 215 altos, entre 21 y 23, Vedado, de 9 en adelante.

SE SOLICITA UNA CRIADA DE MEdiana edad trabajadora y con referencias de 9 a 1 al.m. 15 No. 199 esquina a H.

SE SOLICITA UNA MUCHACHA española para todo el servicio de una señora sola. Calle 2 entre 3a y 5a. Reparto Miramar.

EN CASA DE CORTA FAMILIA, SE solicita criada para todos los quehaceres. Sueldo: 10 pesos, ropa limpia. Se exigen referencias, San José 67, 2o. piso.

NECESITO UNA JOVEN PARA OFIcina y una señora para atender casa caballero solo. También necesito un criado, y un camarero para Hospedaje, sueldo: $24.00. Compostela 58, agencia.

PERSONA SOLA RESPETABLE SOlicita criada de mano, fina competente (sobre treinta años) con referencias, sin compromisos. Quinta 69, altos, entre 4 y 6, de 8 a 9, 12 a 3.

104- COCINERAS Y COCINEROS

SE SOLICITA UNA BUENA COCINERA española, para una familia de 8 personas. Sueldo: 20 pesos. Informes: Calle Cuatro número 195, entre 21 y 23.

SE SOLICITA UN COCINERO, JOven, español, para una finca. Que sea formal y con referencias y pocas pretensiones. Telf. F-3103.

SE SOLICITA UNA MUCHACHA DEL país, para cocinar y ayudar a los quehaceres de casa de matrimonio. Calle Seis número 195, entre 25 y 27.

SE SOLICITA COCINERA PARA CAsa chica y pequeña familia que haga la limpieza y duerma en la colocación, buen sueldo y trato. Reina 46, esquina Manrique, 2o. derecha.

SOLICITO CRIADA ESPAÑOLA PAra cocinar y limpiar. Sueldo: $10 Rodríguez 71, esquina a Rosa Enríquez, Luyanó.

114- AGENTES Y VENDEDORES

VENDEDORES; SE SOLICITAN, PAra acreditada Fábrica de Tabacos. Informes: de 1 a 2, Neptuno 223, altos.

SEÑORITAS AGENTES. —SE SOLIcitan señoritaspara propaganda e inscripción de una Clínica. Informes: Dr. Julio de la Torre, calle 17 esquina a 18 (altos), Vedado, de 9 a 12 a. m. y de 3 a 6 p.m.

PARA UN PERIODICO AEREO Se solicitan tres personas serias, que sepan expresarse y que sean activas. Una para Agente General de Anuncios y las otras dos para Agentes de Anuncios. Si no son activas, que no se presenten. Tiene que traer carta de referencias. Solamente, de 3 a 4 de la tarde, San Miguel 179-E., segundo piso.

SE DESEAN REPRESENTANTES en provincias, buen artículo, mucho consumo, buenos beneficios. Escribir, Apartado de Correos 483, Habana.

SOLICITO AGENTES. FACILITO trabajos para señorita: nuevo negocio de 8 a 10 a.m.. Para información y muestras para el interior, 4 sellos rojos. Elouis, Monte 339, Vidriera. Habana.

PARA LA HABANA E INTERIOR DE la Isla, necesitamos vendedores activos, ganando magnífica comisión, por adelantado. Artículo fácil, atractivo y útil. Gorriarán y Michelena, edificio La Metropolitana 809, Habana.

NECESITAMOS REPRESENTANTES activos, con experiencia en venta de especialidades americanas, para indusrias e importadores. Comisiones muy remunerativas. Exigimos referencias, San Miguel 112, de 2 a 3 p. m.

SE SOLICITAN

114- AGENTES Y VENDEDORES

SE SOLICITAN AGENTES EN EL interior para vender los famosos cigarrillos americanos «Olimpic». Estos cigarrillos son para detallar a diez centavos y no tienen competencia por ser excelentes. Si no hay agencia en su localidad y es usted persona materialmente solvente, solicítela. Buena comisión. Si desea muestras incluya $1.20 en giro postal y se le enviará libre de todo gasto una rueda a cualquier parte de la isla. Miguel Saludes Gutiérrez. Francisco V. Aguilera No. 21, Habana.

ATENCION
Se solicitan agentes en toda la República para «Renovador para cintas de máquinas de escribir. Invento maravilloso» Envíe 15 centavos sellos correos al Apartado 223 (Cienfuegos) y remitiremos tubo muestra.

117- SOLICITUDES VARIAS

VENDEDORES
De tabaco, con garantía y experiencia. El que conozca el giro, tenga referencias y le guste ganarse hasta 70 pesos mensuales, puede presentarse en Tejadillo 46, de 2 a 3 p. m.

SOLICITO ENCARGADO PARA CAsa de inquilinos, que disponga de garantía en moneda: 250 pesos. Preferible sin niños. Informes: Cuba 60, Bodega.

RENTA VITALICIA, PUEDE USTED obtenerla sin trabajo alguno, proponiendo a sus amistades el rico y delicioso café del tostadero especial para familias «El Fénix», de Neptuno 175 casi esquina a Gervasio. Pídanos informes de cómo obtenerla.

SE OFRECEN

118- CRIADAS Y CRIADOS

SE DESEA COLOCAR UNA JOVEN española para cuartos, sabe lavar bien y planchar, no le importa dormir en la colocación o fuera, Tiene buenas rerefencias. F-2206.

ESPAÑOLA QUE LLEVA TIEMPO en el país se coloca para la limpieza, también puede ayudar algo en la cocina, sabe su obligación, sirve a la mesa también a la rusa. Informan en Salud 153.

SE OFRECE BUENA CRIADA ESpañola para cuartos y coser, tiene muy buenas referencias, otra de comedor, sirve a la rusa. Telf. M-1534.

SE DDESEA COLOCAR UN CRIADO de mano, en casa particular, o para cualquier otro trabajo. Es cumplidor y tiene quien lo recomiende. Informan: Prado 88. Telf. M-2637. Pregunten por Amador Díaz.

SE DESEA COLOCAR UNA ESPAñola, para criada de mano o cuartos. Sabe cumplir con su obligación. No le importa ir al campo. Informan: U-5470.

SE DESEAN COLOCAR DOS JOVEnes española, una para comedor, cuartos o manejadora, sirve a la rusa; y la otra, de cocinera, no le importa ayudar algo a la limpieza. Tienen referencias. A-9290.

SE DESEAN COLOCAR UNA COCInera y una criada de mano. Llevan tiempo en el país. Cocina a la criolla y española. Tienen buenas referencias. Telf. I-3932.

SE DESEA COLOCAR UNA ESPAñola, de mediana edad, con buenas referencias. No se coloca por menos de 15 pesos. Sirve para limpiar y cocinar. Pregunte por ella: Teléfono FO-2255.

SE DESEA COLOCAR UNA JOVEN española para criada de mano o manejadora, es formal y trabajadora y tiene buenas referencias. Teléfono M-4007.

DESEA COLOCARSE UNA MUCHAcha de criada de mano o para cuartos, tiene buenas referencias. Teléfono M-4238.

SE DESEA COLOCAR UNA JOVEN española para criada de manos o cuartos o manejadora. Tiene referencias. F-6001.

SE DESEA COLOCAR UNA MUCHAcha blanca para criada de manos o manejadora. Teléfono F-6029.

DESEA COLOCARSE UNA JOVEN española de criada de mano o manejadora, sabe cumplir con su obligación Llamen al F-6256.

SE OFRECE UNA ESPAÑOLA DE mediana edad para cuartos y costura, lleva tiempo en el país, con referencias buenas. FO-2496.

SE DESEA COLOCAR UNA MUCHAcha española para criada de manos o manejadora. Teléfono F-6253.

JOVEN ESPAÑOL DESEA COLOCARse como particular o comercial con muy buenas referencias, muy práctico en servir a la rusa, Llame U-6614 Pregunten por Antonio.

SE OFRECE ESPAÑOLA DE MEdiana edad criada, tiene buenas referencias y sabe servir a la mesa. M-1149. 118

SE DESEA COLOCAR UNA MUCHAcha española para criada de manos o manejadora. Sabe cumplir con su deber. Tiene buenas ref erencias. Informan en 10 de Octubre No. 147, altos, o en el teléfono M-1314.

CRIADO SE OFRECE ESPAÑOL EN casa particular práctico en el servicio de comedor a la rusa, con referencias de las casas en que trabajó. A-0515. Tintorería.

SE DESEA COLOCAR UN JOVEN español criado de manos, es muy formal, honrado y trabajador. Da excelentes referencias y no le importa viajar. Teléfono FO-1001.

SE DESEA COLOCAR UN JOVEN español, de criado de mano. Es fino y tiene referencias. Telf. M-4594.

119- COCINERAS Y COCINEROS

SE OFRECE COCINERA REPOSTEra, cocina a la española y a la criolla, va a los repartos. Desea familia de moralidad. Informan A-6260.

SE COLOCAN DOS MUCHACHAS del país, una para cocinar solo y otra para limpiar por horas, no duerme en el trabajo, no van a repartos. Teléfono A-6414.

SE DESEA COLOCAR UN COCINEro asiático en casa particular, cocina criolla y española, repostería fina y cumple bien su obligación. Informan al teléfono F-6023, José Lam Calzada No. 34 entre 8 y 10.

SE DESEA COLOCAR UN BUEN COcinero asiático experto en el arte de cocinar a la criolla y española y repostería. Agradable sazón. Ofrece sus servicios teléfono U-1228.

UN EXPERTO COCINERO REPOStero joven chino, cocina criolla, española y francesa. Tiene recomendaciones. Teléfono U-7902, por Juan. Desea colocarse casa particular.

SE OFRECE MUCHACHA BLANCA para cocinar o criada de mano, otra de color para cocinera o criada de mano. Sra. Rodríguez, I-3552.

BUEN COCINERO REPOSTERO CHIno, desea casa particular, cocina criolla, americana, española, francesa, buena sazón y muy limpio, tiene buenas reefrencias y sabe cumplir con su obligación. Informan M-4503.

SE OFRECE ESPAÑOLA JOVEN PAra cocinar y ayudar en la limpieza, sabe cocinar muy bien y tiene muy buenas ref erencias. teléfono M-1534.

SE OFRECE UNA COCINERA NO menos de 10 pesos, dormir fuera, teléfono U-2808, su casa San José 124 letra H.

SE DESEA COLOCAR UNA JOVEN española para cocinar y limpiar o todo siendo un matrimonio, duerme fuera, prefiere la Habana. A-9873.

SE OFRECEN

119- COCINERAS Y COCINEROS

SE DESEA COLOCAR UNA JOVEN española, para cocinar y limpiar. Sueldo mínimo: 15 pesos. Informan: U-5470.

SE DESEAN COLOCAR DOS SEÑOras, de mediana edad, españolas: una para cocinar y otra para criada de mano o para todo, siendo corta familia. Sueldo: 15 pesos. Informan: Telf. F-6121.

SE DESEA COLOCAR UNA COCINEra peninsular. Tiene referencias. Informes: Telf. F-2693.

SE OFRECE UNA ESPAÑOLA, PAra cocinera. Ayuda algo en la limpieza y duerme en la colocación. Sueldo: 15 pesos, lo menos. Telf. F-6112.

SE DESEA COLOCAR UNA SEÑORA de color, de mediana edad, para cocinar. Sabe de repostería. Lo mismo para el campo shrdluetaoinshrdlutuu para La Habana que para el campo. Para informes, llame al Teléfono: F-3315.

DESEA COLOCARSE UNA BUENA cocinera española de mediana edad no le importa hacer una corta limpieza, en la misma se coloca una joven española para cocinar, no le importa cocinar para un matrimonio, entiende de costura, teléfono F-4771.

SE DESEAN COLOCAR DOS ESPAñolas de mediana edad una por horas o lavar, la otra para cocinar, no menos de 15 pesos. Duermen fuera, no salen del Vedado, tienen referencias. F-4545.

UN JOVEN CHINO COCINERO DEsea colocarse en casa particular cocina a la criolla y americana, tiene buenas referencias. Preguntar por telefón M-4443, Dragones 92, esquina Manrique.

SE DESEA COLOCAR UNA ESPAñola para cocinar y limpiar, y otra por horas para lim piar.teléfono: U-5888.

SE DESEA COLOCAR UNA ESPAñola joven para cocinar, entiende repostería, tiene referencias, no duerme en la colocación. Informes M-6672

COCINERO ASIATICO SE OFRECE para cocinar española, criolla y americana, repostería y panadería San José 40, B, altos. U-6805.

SE DESEA COLOCAR UNA MUCHAcha españla para cocinar y limpiar, sabe cumplir con su obligación. Informan en Maloja 53 entre Rayo y San Nicolás.

SE DESEA COLOCAR UN JOVEN para cocinar y limpiar o criado de mano, es del interior, tiene recomendaciones. M-5381 a todas horas.

SE DESEA COLOCAR UNA COCINEra de mediana edad, sabe su oficio cocina criolla y españoL M-4532.

COCINERA PRACTICA EN SU OFIcio se desea colocar, española, .Informan teléfono F-4716.

SE DESEA COLOCAR UNA MUCHAcha inglesa para cocinar a corta familia o de criada de mano. Prefiriendo sea en repartos. Informes: telf. FO-3464 6 y 15 Almendares.

SE OFRECE UNA ESPAÑOLA, DE mediana edad, de cocinera o limpieza. Tiene referencias y va a los Repartos, si pagan viajes. No se coloca menos de 15 pesos. En la misma, un joven nativo, para cualquier trabajo. Telfs. M-9424 y M-4229, María.

SE OFRECE UN COCINERO Y REpostero, joven español, para casa particular. Es muy limpio, cocina bien y muy cumplidor. Tiene referencias de buenas casas. Informan: Monserrate número 105. Telf. M-4550 y M-4834.

SE OFRECE BUEN COCINERO ESpañol sin familia, cocina criolla, española y francesa, repostería y pastelería, agradable sazón, limpio en su trabajo, sale al campo, tiene referencias. M-8188.

SE OFRECE UNA COCINERA DEL campo repostera en la misma una para limpieza, manejar o lavar. Informa señorita Herrera, Modista. ambas con ref erencias. F-3459.

SE DESEAN COLOCAR DOS BUEnas cocineras, una criada y una manejadora. Todas con buenas referencias. Llame: Telf. FO-2555.

SE DESEA COLOCAR UNA ESPAñola mediana edad para cocinar y limpiar a corta familia. Tiene referencias. En la misma, una joven para criada de manos o para manejadora. Teléfono M-1189.

SE OFRECE UN COCINERO Y REpostero, joven español, para casa particular. Es muy limpio, cocina bien y muy cumplidor. Tiene referencias de buenas casas. Informan: Monserrate número 105. Telfs. M-4550 y M-4834.

SE DESEA COLOCAR UN COCINERO español en casa particular o casa de comercio, entiende de repostería, con referencias de las casas en que trabajó. M-4550.

SE DESEA COLOCAR UN MATRImonio español, ella de cocinera y él para criado de manos, tienen referencias, lo mismo para el campo. Teléfono U-6709.

SE DESEA COLOCAR UNA JOVEN de color, para cocinar. Tiene referencias y no duerme en la colocación. Telf. M-4591.

MAESTRO COCINERO REPOSTERO chino se desea colocar en casa particular, sabe hacer lo que le pidan, criolla, española y americana. Buena sazón y es limpio en su trabajo.Tiene referencias. Dragones No. 94, A-6242.

MAESTRO COCINERO CHINO PARA casa de familia, cocina criolla, española y americana, es repostero. Teléfono A-9993 , Manuel Sucay.

BUEN COCINERO REPOSTERO CHIno desea casa particular cocina criolla, americana, española, francesa. Buena sazón y muy limpio. Tiene buenas ref erencias, sabe cumplir con su obligación. Informan M-4503.

120 MANEJADORAS

SE DESEA COLOCAR UNA SEÑOra española, de manejadora o criada de cuartos. Tiene buenas referencias. Informan: Telf. X-2303.

SE OFRECE MANEJADORA ESPAñola mediana edad para niños chiquitos. Buenas referencias. M-1534.

124-LAVANDERAS LAVANDEROS

LAVANDERO Y PLANCHADOR, asiático desea colocarse en casa particular, sabe lavar ropa fina de toda clase, tiene buenas referencias. Llamen teléfonos F-6023 y F-6134.

126- JARDINEROS

JARDINERO AGRICULTOR SE DEsea colocar para el ramo de jardinería o agricultura, frutos del país e europeos, injertación de árboles frutales. Informan F-6257.

JARDINERO JAPONES, DESEA COlocarse casa particular o finca, También otro criado de manos. Tienen referencias. Teléfono FO-9234.

129- OFICINISTAS

SE OFRECE JOVEN TAQUIGRAFO-mecanógrafo y corresponsal, con larga experiencia. Conocimientos de inglés. Referencias de donde ha trabajado. No tiene pretensiones. R. Pereyra, Reyes 1-E., Jesús del Monte.

DESEA COLOCARSE UN SEÑOR oficinista, habla, inglés, castellano, conoce los trabajos de contabilidad, cajero, nómina, listero, almacén, estadística, etc. Reynaldo. Calle Jesús María No. 51, bajos.

131- OFERTAS VARIAS

SI USTED ESTA BUSCANDO UNA persona de confianza para administrar su hotel, casa de apartamentos o particular, escriba a «Competente», Clasificados DIARIO DE LA MARINA

EL DEPORTE EN CASA

por Sakren

M.E.C.D. 2016

LOS NAZIS NO ESTAMOS INDEFENSOS. - DIJO HITLER EN SU TERCER ANIVERSARIO

Dando marcha atrás a veces, se avanza.

LA fase actual de la controversia anglo-italiana se produjo cuando la flota británica fué enviada al Mediterráneo. Esta medida no fué tomada por indicación de la Sociedad de las Naciones.

Ante el fracaso de las sanciones y como remedio pacificador, podrá la Liga inducir a su aliada la Gran Bretaña a retirar de las aguas mediterráneas aquellas unidades cuya presencia allí constituye una abierta provocación.

Creo haber demostrado en mi artículo anterior que sanciones y paz son incompatibles. Si la Liga quiere ser instrumento de paz, tendrá que desistir completamente del empleo del método sancionista, injustificado por demás, en este caso.

Para que el artículo XVI sea efectivo como medida pacificadora tendría el comercio internacional que ser organizado según mi plan de reconstrucción y todas las naciones habrían de ser miembros de la Liga, con exclusión de los países del tipo de China y Etiopía, cuya admisión absurda sólo ha servido hasta ahora para crear conflictos.

Mientras que el mundo se encuentre lejos de un estado ideal, habrá que aplicar el artículo XVI con mucha cautela, si se desea evitar que cualquier conflicto pequeño se convierta en una guerra de primera magnitud. En el presente caso ya ha ido la Liga demasiado lejos, y debe retroceder si quiere restablecer la paz. Si no retrocede, es evidente que Ginebra, lejos de ser sede de la paz, es guarida de conspiradores contra la seguridad mundial y aliados de los fabricantes de armamentos.

Una resolución de la Liga por la que se desista de la injusticada y odiosa política de las sanciones, inevitablemente creadora de guerras mayores, facilitaría la retirada honrosa de aquella parte de la escuadra británica que no haga falta para garantizar el orden público en el Egipto y la seguridad del Canal de Suez. Para la defensa de Malta no se necesita un solo buque, ya que el gobierno de Roma ha declarado que **jamás atacará**, no siendo por provocación. El mejor modo de evitar ésta es precisamente retirar aquellos barcos cuya presencia se considera provocativa.

Los verdaderos amantes de la paz esperamos que la Sociedad de las Naciones retroceda de sus posiciones sancionistas, demasiado avanzadas para la época en que vivimos. En el presente estado de nuestra civilización no puedo sino reiterar mi proposición, publicada en el DIARIO DE LA MARINA con fecha 3 de Noviembre de 1935, para la formación, dentro del más breve plazo posible, de una Junta Vigilante de Entretegas Pacifistas y para la modificación del artículo XIX, único precepto revolucionario verdaderamente pacifista que contiene el Pacto. Aplicándolo íntegramente sería inevitable otra guerra mundial. Sólo desistiendo de su aplicación y retrocediendo de las posiciones sancionistas, demasiado avanzadas, podrá la Liga conservar a la vez la paz y su propia vida.

Fredrik NORMAN.

Habana, 27 de Ener ode 1936.

CUANDO EL ESTADO ALEMAN QUIERA LOS HEBREOS LE ENTREGARAN SUS BIENES

BERLIN, enero 30. (Agencia Telegráfica Hebrea).—El doctor Wilhelm Stuckart, Secretario de Estado en el Ministerio del Interior, en un artículo publicado en el órgano de Hitler, «Voelkischer Beobachter», enuncia que los hebreos, «por la protección que el Gobierno les concede se encuentran en la obligación de entregar sus bienes al Estado, cuando éste los requiera», ya que se les concede participación en la vida económica de la nación alemana.

TEMIENDO UNA AGRESION, ITALIA REFUERZA SUS DEFENSAS

La noticia de un impuesto del 25 por ciento sobre el valor de todas las propiedades, negada por el Gobierno

Ha sido creada una nueva división de tropas alpinas para la frontera montañosa y fué reorganizado el Cuerpo de los Caraibneros. Toda la lana, requisada para uso del Ejército

ROMA, enero 30. AP. Benito Mussolini y los miembros de su gabinete han reforzado las defensas interiores con la creación de una nueva división alpina para la frontera montañosa del reino fascista y la reorganización de los carabineros o policía nacional.

El Duce ha manifestado a sus ministros que a los 50.000 obreros que se envían al Africa Oriental, se les permitirá que cumplan sus deberes militares en la zona de guerra italoetiope, donde seguirán aun después que comience la estación de las lluvias en la primavera.

Un comunicado del Mariscal Badoglio, jefe supremo de las fuerzas fascistas en Etiopía, da cuenta de nuevos bombardeos realizados al sur de Makalé, en el frente septentrional y en Daga Medo, en el frente meridional. Badoglio ha telegrafiado también que «muchos jefes y capitanes» se encuentran incluídos en las cinco mil bajas que tuvieron los etíopes en los recientes combates del Norte.

El consejo de ministros, primero de una serie de significativas conferencias fascistas de esta semana y de la próxima, aprobó una gran variedad de medidas financieras y de otras clases, algunas de las cuales son copia de lo que se hizo durante la guerra mundial.

Sin embargo, los ministros no trataron de lo que se rumoraba en los círculos financieros: una proyectada leva de capital consistente en el 25 por ciento del valor de todas las propiedades, a pagarse en un plazo de diez a veinte años.

Tal impuesto se creó por el gobierno del difunto Giovanni Giolitti, uno de los enemigos más irreconciliables del fascismo, en 1920.

Al mismo tiempo el periódico «Giornale d-Italia» declarando que las naciones sancionistas vuelven a levantar sus cabezas contra Italia, predijo que cualquier embargo petrolero fracasaría porque, agrega, el Reino tiene ya bastante petróleo para sus necesidades militares tanto en Africa como en Europa.

El gobierno aprobó la creación de una libreta que deberá usar todo ciudadano italiano, donde consten sus aptitudes físicas y sus conocimientos militares, la que llevará consigo y presentará cada vez que solicite trabajo.

Este programa, recomendado por el propio Mussolini, se considera como un esfuerzo para mejorar la situación militar de Italia.

Los ministros acordaron la requisa de toda la lana con destino a las fábricas que se dedican a la elaboración de suministros militares.

Los carabineros serán divididos en ocho zonas de mando en vez de cinco, con el objeto de aumentar su eficiencia.

El Duce y sus ministros también trataron de la situación política en Francia, en lo que a Italia respecta, así como de la «responsabilidad» de los buques de guerra británicos que existen en el Mediterráneo ante una posible propagación del conflicto etíope a Europa.

Para la defensa del Reino se creó una nueva unidad de artillería alpina.

El Gran Consejo Fascista, que se reúne el sábado, y el Consejo Supremo de Defensa, que se reunirá el martes, estudiarán, según se cree, el pacto de seguridad del Mediterráneo iniciado por la Gran Bretaña y contra el cual ha protestado Italia por considerar que es un convenio que se ha hecho fuera de la Liga de las Naciones.

SOBRE LA ENTRADA DE LOS EE. UNIDOS EN LA GUERRA

WASHINGTON, enero 30. (AP.)—Se anuncia que la Secretaría de Estado dará a la publicidad dentro de poco un folleto conteniendo la documentación relativa a la entrada de la Unión en el conflicto europeo, entre ella muchos papeles redactados por el mismo Presidente Wilson.

También se publicarán muchos documentos conteniendo las protestas norteamericanas contra el hundimiento de buques mercantes de los Estados Unidos por los submarinos alemanes. Wilson, como se sabe, era contrario a las doctrinas pregonadas por Alemania de la destrucción universal de buques que se dirigían a Europa, sin reparar en los neutrales.

Cinco Reyes, un Presidente y gran número de Príncipes asistieron al enterramiento del Soberano de la Gran Bretaña en Windsor

Al acto de enterramiento de los restos del rey Jorge V en la capilla de San Jorge, en el viejo castillo de Windsor, asistieron cinco reyes y un presidente, amén de multitud de príncipes de sangre real. En la foto aparecen marchando detrás del armón que conduce los restos, el Earl de Harewood, el rey de Noruega, el príncipe heredero Olaf, de Athlone, los reyes Carol de Rumania y Cristián de Dinamarca, el Presidente Lebrun de Francia, y los reyes Leopoldo de Bélgica y Boris, de Bulgaria. (Foto AP).

Aunque Eden no logre conciliar las dificultades entre Italia y Abisinia, se considera un triunfo la promesa de que Alemania no hará fortificaciones en la Renania

Se cree que será aceptada la proposición hecha por los Estados Unidos de que se prolongue la vida oficial de los acorazados de 20 a 26 años. El costo de cada uno

LONDRES, enero 30. (AP).—Aunque en general Sir Anthony Eden ha facasado totalmente en los empeños de alcanzar una solución del problema italo-etíope y de complacer las peticiones de Francia frente al Reich alemán, se asegura en los centros oficiosos que sus gestiones cerca del Barón de Neurath y del Príncipe Von Stahemberg, habrán de tener importantes consecuencias en relación con la paz europea. Se ha llegado a decir que en el problema anglo-franco-alemán, Eden ha obtenido una verdadera victoria diplomática. No se ha llegado a conocer nada de lo que se ha tratado con Von Neurath y respecto del Príncipe se dice que por ahora no es probable la restauración de la dinastía de Hapsburgo en el trono de Austria.

Los observadores se interesan igualmente en las pláticas tenidas por Maxim Litvinoff con Eden, a quien vió esta tarde por tercera vez. Solo se sabe, por una nota oficial, que no se discutió la revisión del Tratado ruso-británico ahora en vigor.

Como Eden ha conferenciado extensamente en estos días con Flandin y el Barón de Neurath, acerca del pacto de Locarno, parece muy probable que se ha discutido con Litvinof la cuestión del convenio de ayuda mutua franco-ruso, o bien una vez más la famosa Locarno del Este.

Eden no ha dado garantías de intervención a Francia, respecto a la cuestión de la Renania, expresando simplemente que no cree que Alemania se aventure a paso tan decisivo. Por otra parte, dijo el Barón de Neurath que hasta ahora no se ha considerado con Francia convenio alguno que «no pueda ser aplicado y hecho extensivo también a Alemania». En los centros franceses por ello, han producido muy poca satisfacción estas pláticas, pues se esperaba que la Gran Bretaña, tomase una actitud más resuelta y decidida.

De estas conversaciones no se cree que resulte ninguna alianza o compromiso, como tampoco de las que los distintos diplomáticos están celebrando entre sí, mientras el Rey Eduardo VIII, estudia detenidamente los problemas sin que se crea, empero, que haya de intervenir para nada en la política nacional o internacional, manteniendo el tradicional apartamiento del trono de estas materias.

LONDRES, enero 30. (AP).— La delegación norteamericana a la Conferencia de Armamentos Navales se opuso hoy en el seno de una subcomisión a la proposición de Francia de que la próxima consulta entre las potencias se efectúe en Ginebra, dependiendo la oposición norteamericana del deseo de evitar contactos con la Sociedad de las Naciones.

Parece por otra parte, que la proposición de los Estados Unidos de que se prolongue la vida oficial de los acorazados de 20 a 26 años, será aceptado. La delegación de los Estados Unidos, también se opuso a que se fije por convenio el número de los aviones de los buques aerodromos.

La ventaja que tiene la proposición norteamericana prolongando en seis años, la vida de los acorazados es que el contribuyente saldrá beneficiado, salvo que el Japón inicie las competencias de construcciones.

Para fines del presente año, al expirar el Tratado de Washington, los Estados Unidos tendrán siete acorazados, de un total de 15, con más de 20 años; la Gran Bretaña, once de 15 y el Japón, 4 de 9. Los seis años de prolongación de vida representan, pues, que los reemplazos no se efectuarán sino en 1942.

Aunque el Japón se encuentra apartado de estas conversaciones existe la impresión de que aceptará los acuerdos que adopten, siempre que no vayan en detrimento de sus conveniencias nacionales.

Los peritos calculan que los Estados Unidos tendrían que gastar en 1937 cuarenta millones de pesos en cada nuevo acorazado.

Se cree que el Gabinete francés de Sarraut logrará un triunfo sobre las derechas que están atacándolo

El Primer Ministro prometió laborar porque «cesen las hostilidades cruelmente criminales» en el Africa Oriental, por medio de la diplomacia, bajo la inspiración de la Liga

PARIS, enero 30. AP. Los enemigos del nuevo gabinete del primer ministro Albert Sarraut, abrieron hoy sus fuegos contra el ministerio cuando compareció ante la Cámara de los Diputados.

El primer ataque, realizado después que M. Sarraut prometió ser fiel a la Liga de las Naciones y a las alianzas concertadas por Francia, expresando la esperanza de que encontraría a Alemania entre las naciones que desean la paz europea, procedió de los escaños de la derecha.

Los diputados derechistas acusaron al gabinete de «tener una etiqueta roja en una botella vacía», pero se considera que la oposición de las derechas al gabinete de Sarraut está llamada a fracasar. Los observadores predicen que M. Sarraut logrará votos suficientes para obtener la confianza de la Cámara.

El primer ministro dijo que la Gran Bretaña, Bélgica, la Pequeña Entente, Italia, Polonia y la Unión Soviética son potencias cuya cooperación es «esencial garantía de la paz para Europa».

Prometió laborar por que «cesen las hostilidades cruelmente criminales» en el Africa Oriental «por medio de la acción diplomática» »bajo la inspiración de la Liga de las Naciones y «con espíritu de amistosa comprensión».

También prometió actuar para proteger el franco oro en la lucha hacia un «mañana más feliz» al mismo tiempo que ir resolviendo la crisis del trabajo y estimular las industrias.

«La situación financiera exige de manera imperativa que concentremos nuestra atención en hallar los medios de disipar la catástrofe que nos amenaza y defendamos la estabilidad del franco» declaró Sarraut.

Hoy mismo el Banco de Francia informó que durante la semana se había retirado otro millar de millones de francos, o sea cerca de $67.980.000.

Sarraut confesó que su tarea principal consiste en asegurar unas elecciones parlamentarias imparciales en la Primavera, y subrayó la importancia de mantener la paz civil. Su gobierno, según dijo, hará todo lo posible por sofocar cualquiera revuelta contra su autoridad.

Acerca de Alemania, dijo Sarraut: «La Francia republicana asegura su deseo de tratar con las demás potencias que posean un amor a la paz análogo al suyo, basado en un plan de paz europeo.

«En primera fila entre tales potencias, Francia confía sinceramente en hallar a Alemania. Solamente así se cumplirá los deseos de nuestros héroes de la guerra, quienes vieron en la renovación de la amistad entre los pueblos de Europa la suprema recompensa para los sacrificios que hicieron».

Antes de que el gabinete de Sarraut se presentara en la Cámara, se dió lectura al dictamen de una comisión sobre el pacto de ayuda militar franco-soviético, en virtud del cual ambos países se comprometen a prestarse ayuda en caso de un ataque por parte de Alemania.

Este pacto fué firmado por M. Laval y Maxim Litvinoff, Comisario de Relaciones Exteriores del Soviet, hace cerca de un año.

Nada nuevo sobre el asesinato de Loeb por J. Day

Las investigaciones hechas para hallar las navajas que hay en la prisión, inútiles

JOLIET, Illinois, enero 30. AP. El personal de la penitenciaria de Statesville, como resultado de la muerte de Richard Loeb a navajazos, ha realizado un minucioso registro en dicho establecimiento penal, sin que dieran resultado sus esfuerzos, pues no logró encontrar las distintas navajas de afeitar, del mismo tipo que la usada por James Day para asesinar al descendiente de una rica familia de Chicago en uno de los cuartos de baño de la penitenciaria el martes pasado, que se sabe han desaparecido. Sin embargo, el alcaide Joseph Ragen ha declarado que la búsqueda continuará hasta que todas las armas sean encontradas.

El representante del Estado Harry McCaskrin, republicano, telegrafió al Gobernador democrático Henry Horner, pidiéndole que «lleve a cabo una minuciosa investigación» acerca de las condiciones del penal y anuncia que tratará de obtener autorización del Congreso del Estado para que se investigue el asunto.

El Gobernador ha recibido nuevos detalles acerca de las declaraciones prestadas por Day, pero se negó a hacer comentarios sobre ellos hasta tener una información más completa.

El Fiscal General del Estado, Otto Kerner ha declarado que el asunto se halla en manos del Fiscal W.R. McCabe, del condado de Will, pero agregó:

«Si no se hace todo lo que debe hacerse, personalmente me interesaré en ese asunto».

Deseando McCabe, según manifestó, comprobar si «Loeb gozaba dentro del penal de una situación de privilegio por razón de su dinero», aplazó el interrogatorio de Nathan Leopold, debido a que el convicto se negó a hablar. Añadió que mañana someterá a Day a un interrogatorio.

«Todo cuanto sabemos hasta ahora es lo que ha declarado Day y no es posible condenarle con solo esa prueba».

Protesta de Rusia contra un ataque de los japoneses

Dicen que soldados nipones y manchukoanos invadieron el territorio del Soviet

MOSCU, Unión de las Repúblicas soviéticas, enero 30. (AP.) El gobierno soviético ha entregado una formal protesta al Embajador japonés Ota contra la supuesta invasión de soldados nipones y manchukuanos.

Las informaciones publicadas en esta capital dan cuenta de que los invasores, que ascendían a más de un centenar, fueron rechazados después de una lucha cuerpo a cuerpo con las fuerzas soviéticas de la frontera.

Los relatos que publica la prensa dicen que los japoneses y manchukuanos realizaron dos intentos para penetrar en territorio ruso, pero que en ambas ocasiones, las tropas rusas, aunque inferiores en número, obligaron a los invasores a retirarse.

El combate tuvo lugar en Grodekovo, area donde 109 soldados manchurianos se rindieron a las autoridades rusas después de haberse rebelado contra la ocupación japonesa de la Manchuria y haber dado muerte a cuatro oficiales japoneses.

El número de bajas ocurridas en el encuentro de hoy no se indica en las noticias publicadas aquí.

El Embajador japonés, según se anuncia, fué invitado a visitar el ministerio de Relaciones Exteriores, donde se le informó acerca de la actitud del gobierno soviético, que es de «decidida protesta».

James A. Noe es ahora sustituto de Huey Long

La muerte inesperada del Gobernador de Louisiana, O. K. Allen (arriba), deja a James A. Noe, (abajo), teniente gobernador, en el cargo vacante, con lo cual, a la vez, queda dirigiendo la maquinaria política que creó Huey P. Long. (Fotos AP.)

Un acuerdo entre Bolivia y el Perú respecto a pesca

Una comisión científica determinará si es posible aquella en el lago Titicaca

LIMA, Perú, enero 30. AP. Bolivia y Perú, que tratan de dar expansión a la industria pesquera en el lago Titicaca—cuyas aguas se encuentran en los Trópicos pero que raras veces alcanzan temperaturas muy superiores a cero grados—han firmado un convenio preliminar hoy en virtud del cual designan una comisión científica, la que determinará si es posible establecer un criadero de peces en dicho lago, uno de los más elevados del mundo, pues se halla a 12.000 pies sobre el nivel del mar.

Los primeros artículos, firmados por Carlos Concha, ministro de Estado peruano, y Alberto Ostria, ministro boliviano en Perú, especifican que si los estudios justificaran la cría de peces en el lago, los dos gobiernos entablarán negociaciones acerca del costo del programa.

Finalmente, el acuerdo contiene una cláusula por la cual las dos naciones convienen en una «convención de pesca» en que se determinen los intereses comunes de los dos gobiernos.

Cualquier acuerdo entre Perú y Bolivia se basará en el transporte del pescado para la exportación por el ferrocarril de la montaña hasta la ciudad de Mollendo, puerto peruano.

"Buscamos la paz porque la amamos, pero insistimos en nuestro honor porque no viviríamos sin él", agregó

Reichsfuehrer habló por medio de magnavoces a sus leales exponiendo las aspiraciones alemanas de unidad y de paz

Al cumplirse los tres años de su elevación al Poder, el

BERLIN, enero 30. (AP).—Adolfo Hitler, Reichsfuehrer de Alemania, hizo un somero análisis de la labor realizada por su régimen durante los tres años que rige los destinos de este país, y dijo a sus enemigos que «los nazis no están indefensos».

«Podemos hacer una revista de lo pasado con orgullo, pero aún no hemos alcanzado nuestras aspiraciones», dijo Hitler en el tercer aniversario de su ocupación del Poder. «Nos queda todavía bastante lucha y sacrificio que hacer».

«Buscamos la paz porque la amamos, pero insistimos en nuestro honor, porque no viviríamos sin él.

«Todos cuantos crean que pueden tratarnos como a esclavos, hallarán en nosotros al pueblo más obstinado imaginable».

Rígidamente ante el Reichsfuehrer, mientras pronunciaba el discurso desde la escalinata del antiguo Museo, cerca de Lustergarten, había 26,000 soldados de las tropas de choque muchos de los cuales han cambiado el primitivo uniforme color oscuro por otro gris. Sus palabras llegaron claramente a cuantos se habían reunido para escucharle.

Magnavoces instalados convenientemente llevaron el discurso de veinticinco minutos pronunciado por Hitler, dando cuenta de lo que ha realizado el régimen en los tres años, a otros millares de gentes que se congregaron en Unter den Linden y, finalmente, varias estaciones de radio hicieron llegar las palabras del Reichsfueherr a todos los radio-escuchas de la nación.

Refiriéndose al programa de rearmamento, que comenzó con la anulación por parte de Alemania de las cláusulas militares del tratado de Versalles, dijo Hitler:

«Cualquiera que nos combata ahora lo hace, no porque seamos nazis, sino porque hemos restaurado la independencia militar de Alemania».

Después del discurso Hitler permaneció en la escalinata mientras a las multitudes se les servía un almuerzo por las cocinas de campaña. Los tropas de choque, que vinieron a esta capital procedentes de toda Alemania, desfilaron esta noche por delante de la Cancillería, llevando antorchas encendidas, como lo había hecho la madrugada del 31 de enero de 1933.

El Fuehrer dijo que la aspiración nazi de la unidad y de la ausencia de hostilidades se alcanzará dentro de cien años.

Poniendo vigorosamente de relieva que el movimiento nazi fué un largo y difícil esfuerzo en pro de la unidad nacional con diecisiete años de existencia y generaciones de duros trabajos, declaró que «la mejor parte del pueblo estaba con los nazis» cuando éstos llegaron al Poder.

Pero los enemigos irreconciliables no han desaparecido, agregó. «Los eternos enemigos de nuestro pueblo siguen en nuestra patria», dijo.

Las generaciones más jóvenes, siguió diciendo Hitler, deben continuar luchando de manera que «gradualmente surja un pueblo, con un sólo pensamiento, un sólo espíritu, una sola voluntad y una sola energía».

Un año después del advenimiento de los nazis al Poder agregó el Canciller, éstos lograron conquistarse la adhesión del uno por ciento de los elementos no nazis existentes en el país.

«En dos años, el dos por ciento —añadió— y en cien años tendremos el cien por ciento».

El 30 de enero de 1933, Hitler había declarado: «Dadnos cuatro años y juzgadnos después».

«Todo lo que soy os lo debo; todo lo que sois, me lo debéis», siguió diciendo. «Jamás ha habido más estrechos lazos entre un líder y sus simpatizadores que entre vosotros y yo».

«Nuestro movimiento ya no depende de una persona. Soy solamente el clarín que llama a millones. Vosotros, mis camaradas de las tropas de choque, sois la garantía del futuro».

«Otros son los sorprendidos por el milagro del 30 de enero de 1933», dijo Hitler, añadiendo: «Pero no nosotros». «Durante más de una década hemos mirado al porvenir con confianza».

Antes de que hablara Hitler, uno de sus lugartenientes, Paul Joseph Goebbels, Ministro de Propaganda, hizo uso de la palabra diciendo que estaba orgulloso de que Berlín sea ahora una ciudad alemana sin judíos y sin marxistas.

Goebbels, que hizo un breve resumen de los acontecimientos en los tres últimos años, rindió un homenaje de admiración a Hitler, agregando:

«La organización de las tropas de choque acompaña a su jefe hasta dar la última gota de su sangre, en su difícil tarea, poniendo en él todo su amor y una fé ilimitada».

Comentando hoy la fiesta, el periódico semi-oficial «Diplomatische Korrespondenz», dice:

«La medida de la cooperación que Alemania está dispuesta a prestar hoy, como siempre, depende de un cambio de actitud entre los que que hasta ahora no han logrado demostrar con hechos su buena voluntad».

El ex-emperador alemán celebrará hoy su cumpleaños

Guillermo II estará rodeado por sus hijos, nueras y nietos en su residencia de Holanda

DOORN, Holanda, enero 30. AP. Encuéntranse aquí para celebrar el 77 natalicio del ex-kaiser Guillermo II sus hijos y nueras, así como sus nietos. El príncipe Augusto Guillermo, que milita en las filas hitlerianas, vino también a saludar al viejo emperador.

Los actos de mañana debían haberse celebrado el lunes, pero se aplazaron debido al fallecimiento de Jorge V, primo de Guillermo.

El emperador, antes de vestirse con el brillante uniforme de mariscal del imperio, distribuyó comestibles y ropa entre los aldeanos de esta región, hablándoles en holandés, idioma que muy semejante al alemán, domina ya a la perfección. Con varios de ellos, se chanceó, mostrando su buen humor.

Las recepciones se iniciarán mañana a las 9 y 15 de la mañana, en el alcázar de los Hohenzollern. En la capilla del alcázar, el capellán, doctor Ludwig Schneller, oficiará en la misa de gracias.

Después del acto religioso, Guillermo depositará una corona sobre el lecho mortuorio de la kaiserina Augusta Victoria, cuya alcoba se conserva como ella la dejó al morir en el destierro.

En tales actos, no habrá discursos, porque Guillermo ha prometido al gobierno holandés abstenerse de la política.

BERLIN, febrero 30. AP. El periódico «Schwarze Korps», hace burlas de los que todavía celebran el natalicio de Guillermo II, diciendo que aún creen posible la restauración de ese régimen. El periódico en cuestión es el órgano de los Camisas Negras de Hitler.

El gobernador del Banco de Francia aboga por la estabilización de las divisas monetarias de todo el mundo

Entiende Jean Tannery que esa estabilización impulsando el comercio internacional traería nuevamente prosperidad universal y expone las causas que se han opuesto a ella

PARIS, enero 30. AP. La estabilización de las divisas monterias de las principales naciones del mundo, con el subsecuente establecimiento del comercio internacional, ha sido recomendada por Jean Tannery, Gobernador del Banco de Francia, como medio de retornar a la «prosperidad universal».

Las restricciones comerciales, la inestabilidad monetaria y la reglamentación del cambio, dice en su memoria anual a los accionistas, «solamente han contribuido a demorar el retorno de la prosperidad».

La actividad económica está despertando en una gran parte del mundo—declara— y es particularmente notable en el continente americano».

Los dos ataques contra el franco francés—en mayo y noviembre de 1935— son atribuídos por Tannery a influencias de un «orden puramente psicológico» más bien que a debilidad esencial del currency de su Gobierno.

La memoria muestra que durante el año de 1936 se retiraron del Banco de Francia 16.000 millones de francos, o sea $1.066 millones. El Balance de dicha institución de crédito, publicado hoy, revela una baja de 1.030 millones de francos o $67.980.000 en la semana del 24 de enero.

«Las intenciones expresadas por el Gobierno americano en muchas ocasiones—dice Tannery tratando acerca de la estabilización mundial son prueba de que está dispuesto a llegar tan rápidamente como sea posible a una solución final de este problema, que es vital para todo el mundo.

«No dudamos de que, por su parte la Gran Bretaña esté dispuesta, tan pronto como las circunstancias lo permitan, a buscar el medio de restituir el patrón oro, cuyas posibilidades son dudosas enel momento».

El acaparamiento del oro en Francia, agrega, constituye un «grave peligro» junto con las operaciones especuativas. Sugirió la emisión de nuevas monedas de oro, autorizadas ya por el Parlamento, pero que todavía no se han acuñado.

«El contacto con esas monedas», dice, haría «mucho para aquieter el malestr presente» y daría al pueblo una verdadera garantía de la solidez del franco».

Créese que la retirada de oro de las arcas del Banco de Francia ha quedado en suspenso desde la formación del nuevo Gabinete del Primer Ministro Albert Sarraut. El Banco anuncia que mantiene en vigor el tipo de descuento al cuatro por ciento.

Mr. Roosevelt pide la ayuda de todos contra la parálisis

Con motivo de celebrar la fecha de su natalicio se dirigió al pueblo americano

WASHINGTON, enero 30. (AP.) Invitando a todos los ciudadanos a que coordinen sus esfuerzos para combatir la parálisis infantil, el Presidente Roosevelt, aprovechando la ocasión de su quincuagésimo aniversario, habló esta noche por radio a fin de solicitar de los centenares de miles de ciudadanos de ambos sexos que celebran la festividad del día que reunan dinero con tal finalidad.

Interrumpiendo a medianoche la fiesta que celebraba en la Casa Blanca en compañía de sus viejos amigos, el Presidente Roosevelt pronunció un breve discurso por radio. Sus palabras, según cálculos oficiales, fueron escuchadas en unos seis mil bailes organizados por los ciudadanos que en este día cumplen años, a los cuales asistían unos cinco millones de personas de ambos sexos.

Cuando los bailes se hallaban en su apogeo, y después que Mrs. Roosevelt había recorrido seis de ellos, el jefe del Ejecutivo, desde su despacho en la Casa Blanca, solicitó ayuda y coordinación por parte de los ciudadanos para que entre todos lleven «la carga de atender a los varios centenares de miles de atacados de parálisis infatnil.»

«Ni los médicos, ni los hospitales, ni los laboratorios de investigación pueden dominar individualmente este gran problema; solamente lograremos hacerlo uniendo nuestros esfuerzos.»

ACTUALIDAD INTERNACIONAL

HITLER declaró que el Gobierno que él dirige, en los tres años que lleva al frente de los destinos de Alemania, ha hecho más que los regímenes de Weimar en toda su duración. Es natural que así aconteciera. La fórmula que amparaba a la República alemana era transitoria, un consecuencia de la derrota, una necesidad del momento. La democracia de Ebert encajaba mal en la psicología del pueblo germánico y por eso desapareció, con sus transacciones, con sus compromisos, con la anemia congénita que la acongojó desde el primer día. El año pasado fué decisivo para Alemania. Desde el 17 de abril de 1935 en que Alemania fué condenada formalmente por el Consejo de la Sociedad de las Naciones, como resultado de las pláticas de Stresa, en que se estudiaron las decisiones adoptadas por el Fuehrer en marzo anterior restableciendo el servicio militar obligatorio, en franco rompimiento de los tratados de paz, el «Diktat», como los llaman ya por antonomasia en Alemania, hasta ahora, mucho se hizo.

Posteriormente, el 21 de mayo, el Fuehrer iba más lejos todavía, reclamando la equiparación completa con Francia y la Gran Bretaña, la legalización por un convenio de su ejército de 550,000 hombres, la posesión de una armada que fuera el 35 por ciento de la británica y la devolución de las colonias. Gran parte de esto, ya lo ha obtenido el Fuehrer.

LA Gran Bretaña insiste en negociar con Alemania, su reintegración a la Sociedad de las Naciones, mientras que Francia reclama primero el cumplimiento de los convenios y luego la gestión de la reforma de los pactos mediante el artículo XIX del convenio creando la Liga. De esta diferencia de opiniones, Alemania y probablemente Italia, están sacando provecho, puesto que no será jamás posible conciliar las peticiones que Hitler hace ahora con las que hará luego y la posición que Francia ha adoptado en estos problemas.

Mussolini, posiblemente, se valga de la ocasión para reforzar su posición en la Liga contra la actitud de la Gran Bretaña, secundando la política francesa respecto del Rhin, de la misma manera que la apoyó en el Danubio, cuando Inglaterra vacilaba en salir en defensa de Dollfuss y el Duce concentraba tropas en los pasos del Brénero, evitando la agresión de los pangermanistas a la República danubiana.

LA actitud de Eden en estos problemas contrasta extraordinariamente con la que observa en la cuestión de Abisinia, e indica falta de consistencia en el apoyo de la Sociedad de las Naciones, en su aspecto legalista, porque si con Alemania se aceptan los hechos consumados y aun se pacta el tratado anglo-germano de armamentos navales de junio, sin consultar con las potencias interesadas en el rearme alemán, rompiendo por conveniencia británica los protocolos existentes, mal encaja el que el mismo Eden pretenda convertirse en paladín de la integridad de los tratados. ¿O es que Francia merece menos consideraciones para la Cancillería británica que Etiopía? La realidad es que Downing Street obra siguiendo su política propia, no la de la Sociedad de las Naciones en ambos casos, buscando no la defensa de los principios, sino de las conveniencias nacionales y de los intereses del Imperio.

UN diputado uruguayo, el señor Cusano, afirma que los comunistas de Chile tratan de iniciar una revolución en aquel país, con apoyo de la III Internacional. Es una acusación mal analizada que se hace a los chilenos, pues en Chile los sucesos del año 1931, singularmente el amotinamiento de la Armada, demostraron que no era la III, sino la IV Internacional la que dirigía la insurrección. Para nadie es desconocido que el comunismo del Komiterna no tiene fuerza en Chile, dándose el caso de que su leader máximo, Elías Laferté, esté desterrado y lo reemplace el abogado Contreras. Como en Francia y en España, la potencia del comunismo la tiene el trotzkysmo, que predica la Revolución Permanente, y que riñe con la III Internacional con tanta furia como con sus restantes enemigos. Aunque otra cosa predique la prensa de Moscou, para Stalin las amenazas que pesan sobre Rusia han dado lugar a que termine el período intenso de revolución, entrándose de lleno en una política propiamente rusa más que comunista. Herriot, cuando estuvo en Moscou, advirtió que «estos comunistas me parecen unos buenos patriotas rusos», lo cual excluía ya sus intenciones de «revolución permanente».

CREE Moscou que las amenazas de Alemania, el Japón y Polonia, son demasiado recias y anticomunistas para que resten todavía impulsos marxistas sinceros a sembrar la revuelta en países tan lejanos. El comunismo actual de Moscou es, en Europa, probablemente el disfraz del movimiento paneslavista, el embozo del imperialismo ruso que quiere dependencias en la periferia del Imperio mismo. El error de confundir todo extremismo criollo con el comunismo internacional, va no se padece en países como Chile y la República Argentina, que han conocido de cerca el verdadero carácter de tales convulsiones.

EL fracaso teórico del comunismo está en su mismo carácter específico de «economía dirigida» Los pueblos de América, individualistas en grado exagerado, se insurreccionan siempre al grito de «libertad», es decir, de libertad individual. Se clama contra los dictadores, que parecen ser consecuencia de todas las revoluciones y del abuso de los regímenes representativos. ¡Y en la economía dirigida precisan tantos «dictadores» como actividades se encuentran bajo la dirección e intervención del Estado! Así se explica que los chilenos, que acababan de derribar a Ibáñez, no quisieran ni a Laferté ni al leader trotzkysta Hidalgo para que en la dictadura lo reemplazaran.—**J. L. M.**

M.E.C.D. 2016

SUPLEMENTO DIARIO EN ROTOGRABADO; DE ACTUALIDAD MUNDIAL TELEFONO M-3775

DIARIO DE LA MARINA

LA HABANA, VIERNES, 31 DE ENERO DE 1936.

DIARIO DE LA MARINA publica diariamente este suplemento en ROTOGRABADO que se entrega con la edición del periódico a los suscriptores por solo $1.20 al mes. SUSCRIBASE HOY: M. 7911 - M. 7912.

¡PAZ A SUS RESTOS!—Desde anteayer descansan en la cripta de la capilla de San Jorge, de Windsor, los restos de Jorge V. El nuevo rey de Inglaterra, Eduardo VIII, puede verse en la foto—radiografiada de Londres a New York, y de allí expedida por avión a la Habana—en los instantes en que se depositaban en su fondo. Ofició el Obispo de Canterbury (que se distingue al frente, junto al borde de la cripta). La reina Mary, está de espaldas, en primer término: y por último, los restantes miembros de la familia real, aparecen, a derecha e izquierda, escuchando el último responso del Obispo, momentos antes de cerrarse para siempre la cripta donde, junto a su padre Eduardo VII, descansará el rey Jorge (Foto Wide)

LA COMIDA rotaria de ayer, se dedicó a los padres y a los niños, de los cuales tomóse este simpático grupo. Los asociados asistieron con sus respectivas esposas e hijos, que recibieron, como recuerdo del acto, un certificado de presencia, entregado a los muchachos (Foto D. M.)

EL PRESIDENTE electo Dr. Miguel Mariano Gómez, acompañado por su esposa la Sra. Serafina Diago de Gómez y sus hijas Graciella y Serafina, paseando por la finca El Cigual, de Sancti Spíritus, donde está descansando. Vistiendo un bello traje de amazona, en la otra foto, aparece la bella Graciella Gómez Diago, hija del Presidente electo (Fotos D. M.)

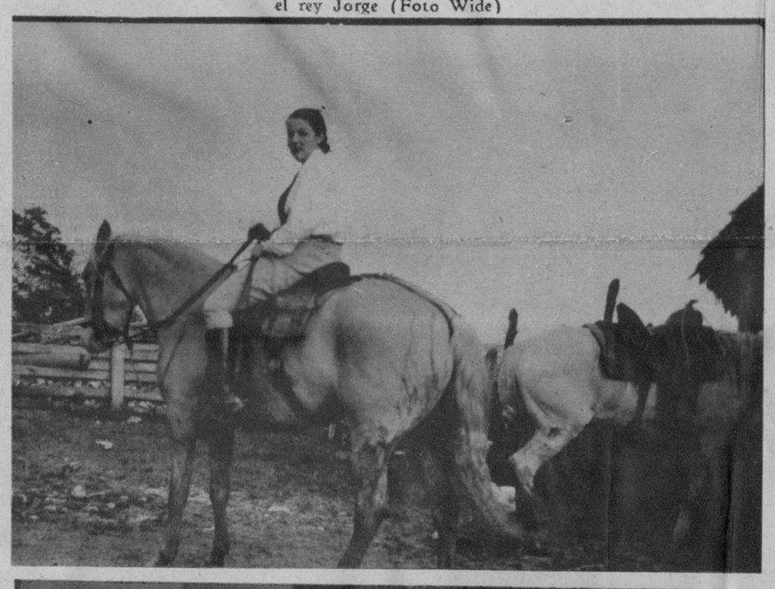

LA BELLA Srta. Graciella Gómez Diago, hija del Presidente electo Dr. M. M. Gómez, a caballo, en la finca El Cigual, donde se halla descansando la familia Gómez (Foto D. M.)

CASA DE LA finca El Cigual, en Sancti Spíritus, donde está pasando unos días de asueto el Presidente electo Dr. Miguel Mariano Gómez (F. D.)

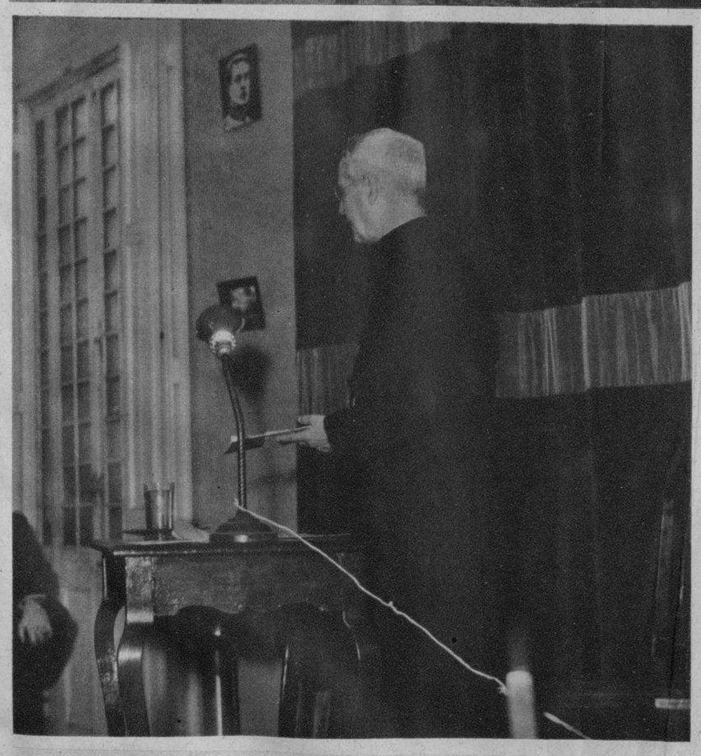

EN LOS AMIGOS de la Cultura Francesa, ofreció anteayer una interesante conferencia, nuestro buen amigo el P. Gutiérrez Lanza. La originalidad ba —y la personalidad del disertante ba— y la personalidad del dsertante,i congregaron en los salones de la interesante sociedad a numeroso público (Foto D. M.)

ANTE UN NUMEROSO grupo de asistentes a la comida rotaria de ayer, pronunció un interesante discurso el doctor Agustín Añorza, Presidente del Comité Pro Mejoramiento de la Juventud, del Club Rotario. A su lado aparecen la señora Carmelina de Pérez Cubillas, Presidenta del Bando de Piedad, el doctor Galigarcía, Presidente de los rotarios y numerosos niños (Foto D. M.)

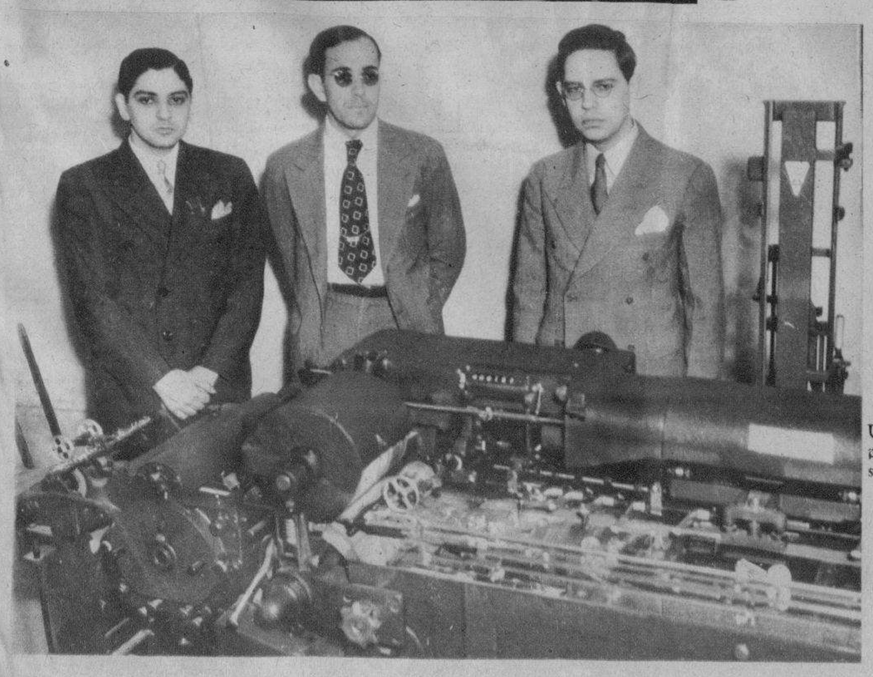

PARA LA CONFECCION de las Licencias de Circulación, se ha adquirido expresamente esta máquina Addressograph, frente a la cual aparecen los señores Dr. Gerardo Barrera, Director P. S. del Fondo Especial de O. P., Ing. Delfín Molins, Jefe del Dpto. Técnico y el Dr. Arturo Molins, Jefe del Negociado de Cobros (Foto D. M.)

UN DETALLE del numeroso público que acude a solicitar sus chapas, en las oficinas del Fondo Especial de O. P. (Foto D. M.)

Bellezas Centroamericanas

EN EL CONCURSO Internacional para la selección de la Reina de la Belleza Centroamérica-Zona del Canal, resultaron elegidas las siguientes señoritas:

SRTA. THAIS Calzada, Miss Costa Rica

SRTA. ALICIA López y López, Miss El Salvador

SRTA. LORNA Duff, Miss Zona del Canal

SRTA. CARMEN Aparicio Bengoechea, Miss Guatemala

SRTA. ROSARIO Coronel, Miss Nicaragua, que fué electa Miss Centroamérica

SRTA. AIDA Estripeaut, Miss Panamá

M.E.C.D. 2016

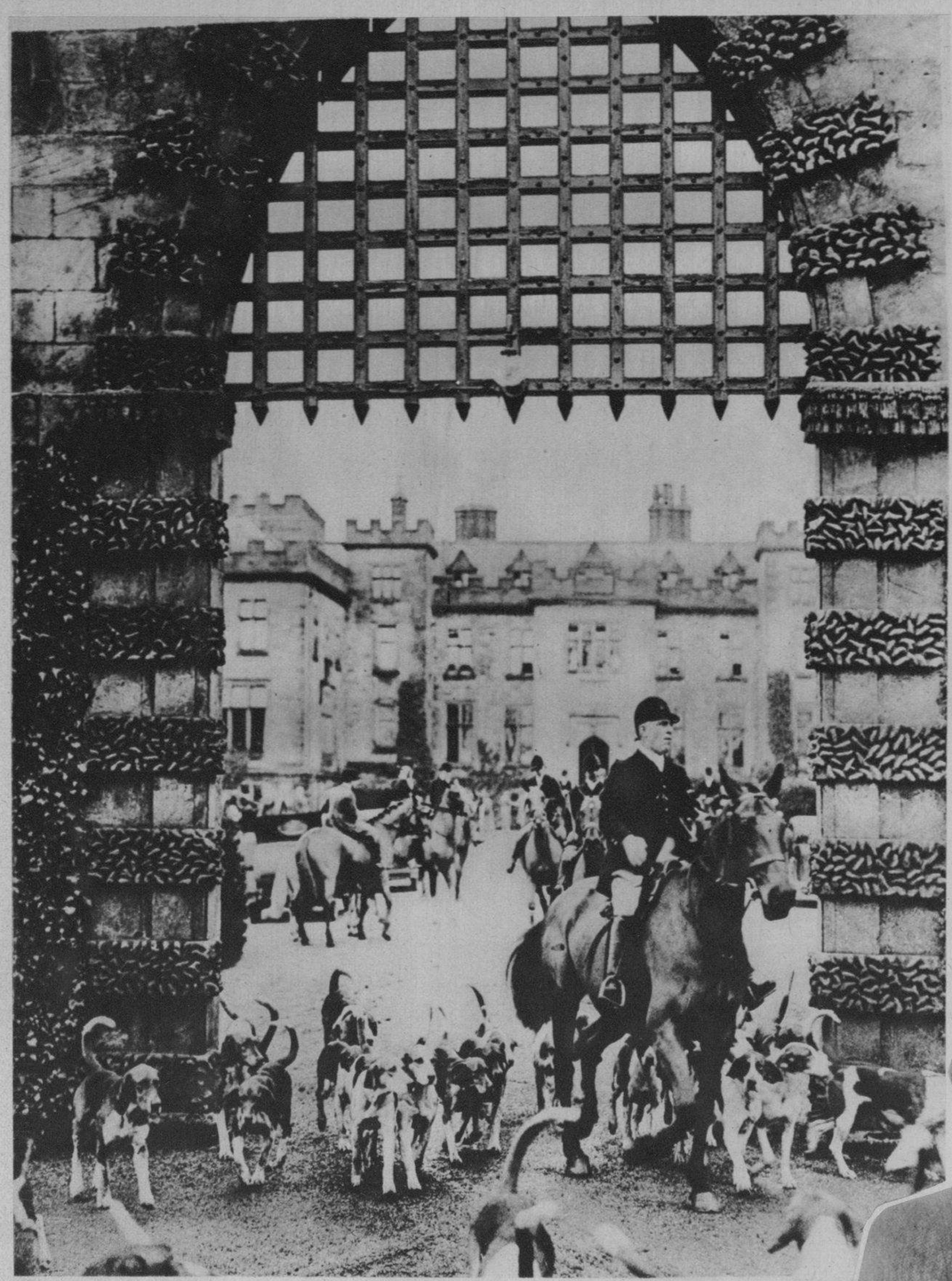

EN BERWICKSHIRE, Inglaterra, se cultivan las cacerías en gran escala. Vemos a esta bella manada de northumberlandeses saliendo del Castillo de Ford, residencia de Lord Joicey, durante las últimamente celebradas (Foto Wide)

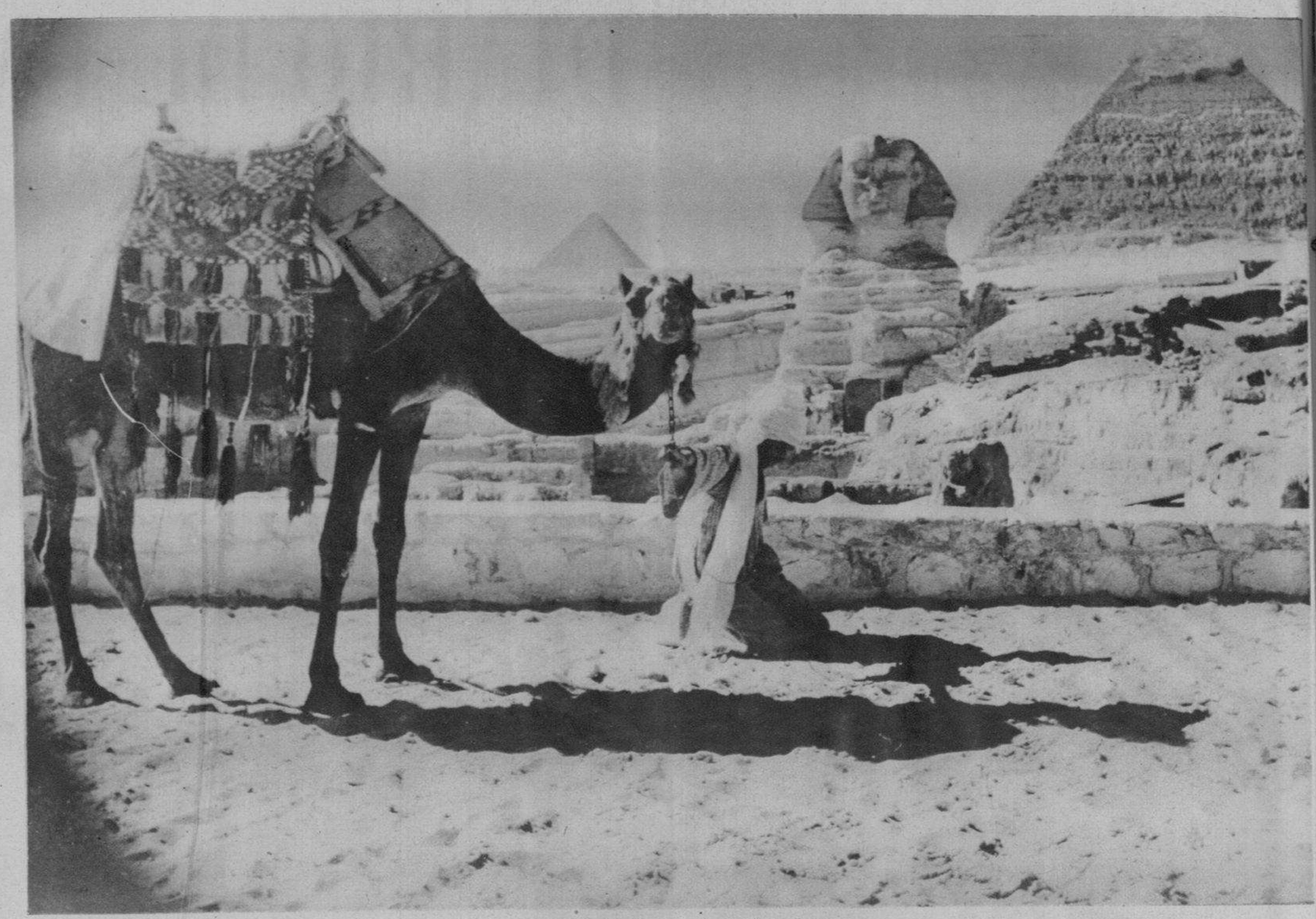

EN GUIZA, Egipto, un fotógrafo de nuestro servicio tomó esta placa de un árabe rezando frente a las famosas pirámides y la Esfinge, cerca del Cairo (Foto Wide)

CINCO cachorros nacidos durante la producción de una película en que aparece la madre. Maureen O'Sullivan, quien participa en la misma cinta les ha dado el nombre de las cinco gemelas Dionne, a las cuales serán enviados los perritos como obsequio de los estudios (Foto Wide)

ESTE ANIMALITO tiene sólo 13 días, y pertenece al Parque Zoológico de Brookfield, Ill.; por haber rehusado la madre—la muy desnaturalizada! — alimentarlo, Keeper Kennedy tiene que alimentarlo (Foto Wide)

JACKIE Cooper, jovencito actor de la pantalla, felicita a Rin Tin Tin Jr. por haber vencido en un concurso canino, recientemente celebrado (Foto Wide)

EL PASADO 30 de diciembre el elefante marino Rolando, falleció. El nuevo elefante Rolando II, sustituyó al anterior, en el mismo lugar del Parque Zoológico de Berlín (Foto Wide)

M.E.C.D. 2016

LA NOCHE del fallecimiento de Jorge V mucha parte del pueblo londinense permaneció en las calles esperando los boletines que daban cuenta de su estado. Este apretado grupo se estacionó frente al Palacio de Buckingham en los momentos en que se daba cuenta del fallecimiento del rey (Foto Wide)

EL OBISPO de Londres, que ofició en los funerales del rey Jorge V, y estuvo presente en las ceremonias en el Palacio de St. James para la proclamación de Eduardo VIII (Foto W.)

DURANTE los días que estuvo expuesto el cadáver de Jorge V en Sandringham, la capilla de la población fué visitada por millares de personas. Hubo guardia permanente, tal la que exhibe nuestra foto (Foto Wide)

EN LA TORRE de Londres, se dispararon los cañonazos de reglamento en memoria de Jorge V. Al mismo tiempo, todos los buques británicos donde quiera que se hallaren, hicieron los mismos disparos (Foto Wide)

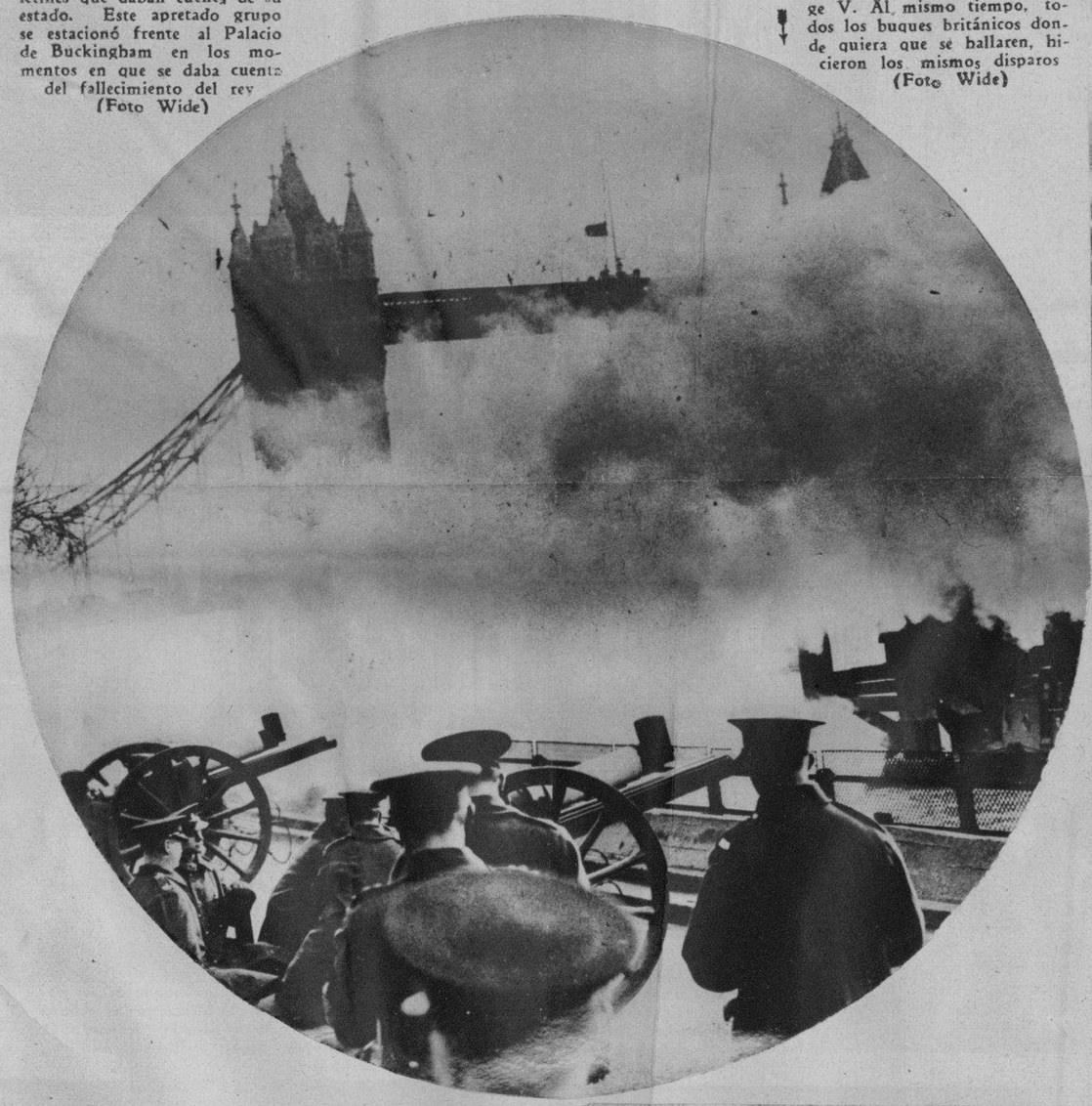

FRENTE al Royal Exchange y con motivo de la proclamación de Eduardo VIII de Inglaterra, se estacionaron multitudes tan compactas como la de esta foto, escuchando a los heraldos la lectura del documento histórico (Foto Wide)

SIR GERALD Woolasttn, jefe de armas y los heraldos, cuando abandonaban el Palacio de St. James de Londres, después de haber dado lectura al documento por el cual se proclamaba rey de Inglaterra a Eduardo VIII (Foto Wide)

EN LAS GRADAS del Royal Exchange, de Londres, se leyó —y en tres lugares más de la capital de Inglaterra—la proclamación de Eduardo VIII como rey de la Gran Bretaña (Foto Wide)

M.E.C.D. 2016

Lo "chic", este año, es que los labios se vean de un color grana natural. Los tonos exagerados son de mal gusto, como el recargo de "pintura". Tangee, el lápiz mágico, no pinta porque *no es* pintura. Al contacto con sus labios, cambia al matiz más en armonía con el color del rostro. ¡Este es el secreto de su encanto! Para aquellas que requieren un tono más vívido, especialmente para uso nocturno, recomendamos el Tangee Theatrical.

La Crema Colorete Tangee es permanente. No se corre. El mas natural de todos los colores.

El Lapiz de mas Fama **TANGEE** *Evita aspecto pintorreado*

★ **PIDA ESTE JUEGO DE 4 MUESTRAS** The Geo. W. Luft Co., 417 Fifth Ave., New York City, U. S. A. Sírvanse enviarme el estuche Tangee miniatura conteniendo: lápiz Tangee, Colorete Compacto, Crema Colorete y Polvo facial. Incluyo . . . en moneda de mi país (o sellos de correo)

*Nombre*_____
*Dirección*_____
*Ciudad*_____ *País*_____

Apto. 1096, Habana **Agente: RICARDO G. MARIÑO**

AYER ESTRENOSE en el Teatro Encanto, una película excepcional, de las que se destacan expontáneamente: "Metropolitan", en la que toman parte nada menos que Lawrence Tibbet, el gran tenor de ópera, y la bellísima Virginia Bruce, figurando, con un rol destacado, nuestro compatriota César Romero. "Metropolitan" ha sumado el aplauso de la Habana, y se dilatará varios días en el cartel del Teatro Encanto

Contra el reumatismo

y todas las manifestaciones del artritismo, el único remedio: URODONAL. El mejor disolvente del ácido úrico.

El Urodonal ha sido adoptado por el Vaticano y los Establecimientos Chatelain tienen el privilegio de ser sus Proveedores.

Establecimientos CHATELAIN, 2, rue de Valenciennes, Paris.

ES UN PRODUCTO CHATELAIN LA MARCA DE CONFIANZA

EN EL VAPOR "Oriente" llegó el Sr. J. Drummey, Jefe de la División de Impermeables de la U. S. Rubber Co., acompañado de su distinguida esposa y del prestigioso gerente en Cuba de dicha Compañía, señor Ludwig C. Boos, quien fué a recibirlos. Vienen los apreciables esposos desde New York a pasar una semana de vacaciones entre nosotros. Reciban nuestro saludo de bienvenida (Foto D. M.)

UNA ESCENA llena de colorido de "Metropolitan", donde el tenor Lawrence Tibbet ha conquistado el más resonante de sus éxitos, estrenada ayer en el Teatro Encanto

PROCEDENTE del Norte llegó anteayer a la Habana la aplaudida artista argentina Conchita Vila, muy popular en Suramérica y que ha llevado a cabo una gira fructuosa por distintos ulgares de los E. U. Conchita Vila hizo una visita a nuestra redacción acompañada por el señor Luis G. Ortega, representante de la revista Cine Mundial, en la Habana (Foto D. M.)

EN LA PELOUSSE del Jockey Club, Mr. Nat Feinn, Miss Virginia Linsley, Mr. Joseph Rothenberg y Mr. E. B. Ogden (Foto D. M.)

ASPECTO de la numerosa y selecta concurrencia en la terraza del Jockey Club, el pasado domingo (Foto D. M.)

PRESIDENCIA del banquete celebrado en el Yacht Club en honor de los yatistas que tomaron parte en las regatas internacionales. Se destacan los señores Cárdenas, Presidente de la sociedad, Rafael Posso, Juan Sabatés, Eduardo C. Betancourt, Adrien Iselin II, Julio Forcade, Mr. Smart y Elwood White (Foto D. M.)

PROCEDENTE de su país, donde estuvo una temporada en uso de licencia, regresó ayer a la Habana el señor Elie Bertrand, Secretario de la Legación de Francia en Cuba. El señor Bertrand fué recibido por un numeroso grupo de compatriotas y amigos (Foto D. M.)

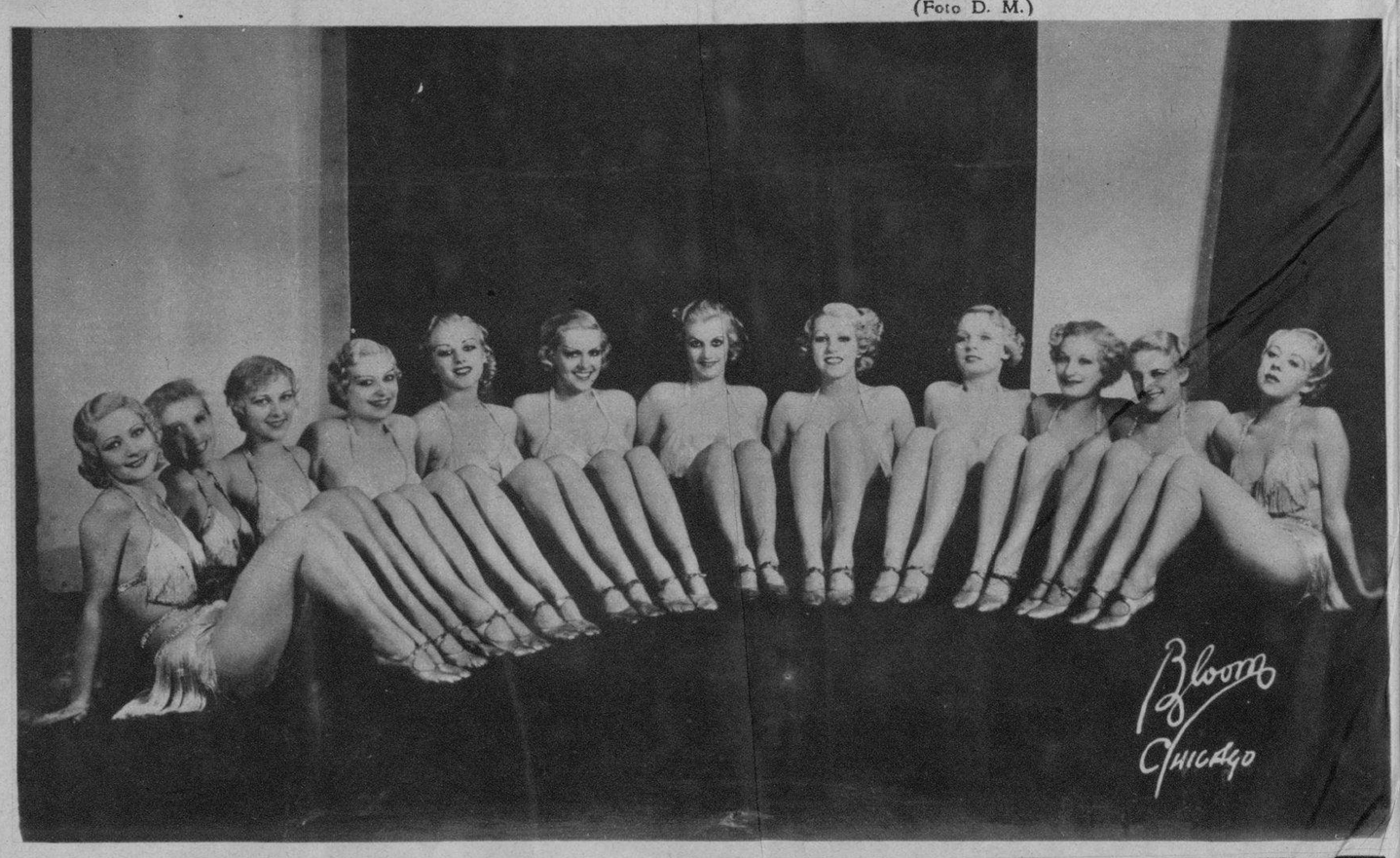

UNA MURALLA infranqueable, forma este grupo encantador, parte de Las Treinta y Cinco Rubias de Platino, que verá el público, en el gran show que debuta el lunes 10 de febrero en la escena del Teatro Nacional, bajo la sapiente dirección de Dorothy Byton

Vea el surtido que acabamos de recibir, en relojes, lámparas objetos de arte y de utilidad. Visite nuestra exposición

Joyeria "El Gallo"
San RAFAEL é INDUSTRIA
TEL. M-2933

La BELLE LATINE
EXIJA LA LEGITIMA

a DAMAS y CABALLEROS
HACE LUCIR HERMOSO y BIEN PEINADO SU CABELLO

LO HACE DOCIL AL PEINE, SEDOSO BRILLANTE y SIN CASPA.

M.E.C.D. 2016