1A SECCION

SERVICIO DE ASSOCIATED PRESS. Esta queda autorizada para usar nuestro servicio y noticias de información.

HILO DIRECTO CON NUEVA YORK

DIARIO DE LA MARINA

El DIARIO DE LA MARINA es el periódico más antiguo de Cuba. Fué fundado en el año mil ochocientos treinta y dos.

SERVICIOS ESPECIALES DE ESPAÑA

1A SECCION

AÑO CIV.—NUM. 21 | ACOGIDO A LA FRANQUICIA POSTAL | LA HABANA, VIERNES, 24 DE ENERO DE 1936.—NUESTRA SEÑORA DE LA PAZ | TIEMPO PARA HOY: FRIO, VARIABLE | PRECIO: 5 CENTAVOS

MUY POSIBLE QUE HAYA CONSEJO EXTRAORDINARIO DE SECRETARIOS HOY

UNA ESPANTOSA OLA FRIA SIEMBRA LA MUERTE EN ESTADOS UNIDOS

Registradas temperaturas de 11 bajo 0

77 personas murieron ayer a causa del frío. Suman ya 250 las que han fallecido

CHICAGO, enero 23. (AP).—El frío se mantiene en sus trincheras en los Estados situados en el centro de la Unión, con tendencias a ganar terreno a expensas de los Estados situados en la costa del Atlántico. Nueva York sufre el frío más intenso que se haya registrado jamás en su historia para un 23 de enero. Se calcula que el mercurio descenderá a unos seis grados bajo el punto de congelación en esa ciudad.

Las defunciones ocasionadas por la baja de la temperatura llegan a 77 durante el día de hoy, o sea, 250 en el curso de las últimas 48 horas.

En la latitud de los Estados de Minnesota, Wisconsin, y parte de Ohio, Pennsylvania y la Virginia Occidental, los termómetros señalan temperaturas de 13 a 15 grados centígrados, con lecturas de 5.56 a 11.11 bajo cero, en Nueva York, Indiana, Illinois, Iowa, Misuri, Kansas Oriental, Oriental Nebraska y las Dakotas.

Incluso en las tierras meridionales ha penetrado la oleada fría, ocasionando graves daños a las cosechas de frutas cítricas. En Tennessee, se registraron temperaturas mínimas de cero grado centígrado, esperándose que en Florida haya esta noche unos 14 grados sobre cero.

En casi todas las poblaciones el frío ha dado lugar a dramas intensos. En Brookport, N. Y., una mujer que iba en un auto que se quedó estacionado en la carretera al congelársele los motores, dió a luz. En Marietta, Georgia, se congelaron los aparatos de dominio de los tranvías, paralizándose este servicio. En Chicago, empero, el termómetro registró un alza de un grado, colocándose en 9.44 sobre cero.

En muchas partes, se han registrado incidentes urbanos de poca monta. Hay multitud de autos varados en los caminos; los ríos se han helado, y sobre ellos pasan los vehículos. Las escuelas han cerrado en muchas poblaciones y en otras se han tomado precauciones especiales contra los efectos de la oleada.

En un lugar de la frontera del Canadá se registraron hasta 52 grados Fahrenheit bajo cero, o sea, 7.38 centígrados bajo cero.

Las temperaturas del termómetro Fahrenheit registradas en las principales ciudades son las siguientes:

	Anoche	Hoy
Indianápolis	18	4
Chicago	17	1
Aberdeen, S. D.	25	14
Detroit	0	10
Milwaukee	19	5
Omaha, Neb.	16	6
Washington, D. F.	0	13
St. Paul	19	21
Jamestown, N. D.	30	17

SUMARIO DE ESTA EDICION

	Páginas:
Anuncios Clasificados	18-19-20-21
Agricultura	10
Buen Humor	19
Cables	22
Cables de España	13
Cartel del Día.—(Teatros y Cines)	6
Cultos Católicos e Información General	18
Club Atenas	2
Crucigramas	4
Crónica Habanera	5-7-9
Defunciones	4
Educación	2-10
Ejército Constitucional	3
Escenario y Pantalla.—(Crítica)	6
Estado del Tiempo	8
Gacetillas	6-8
Habaneras	4
Hacienda	3
Información General de Provincias	18
Matanceras	4
Mercantil	17
Municipio	10
Música y Músicos	8
Noticias de los Juzgados de Primera Instancia.—(Vida Civil)	10
Obras Públicas	8
Palacio	2-7
Pasajeros por la Vía Aérea	8
Pasatiempos	19
Política	11
Puerto	8
Sanidad	10-18
Secretaría de Estado	3-10
Secretaría de Comercio	10
Secretaría del Trabajo	10
Sociedades Españolas	8
Sports	14-15-16
Telegramas del Interior	18
Tribunales	2-10
Viboreñas	5

LECTURAS:

Actualidad Internacional. (Por J. L. M.)	22
Al Margen de la Historia	4
A Través de la Vida. (Por Héctor de Saavedra)	4
Burla Burlando. (Por M. Alvarez Marrón)	11
Confusión Entre los Parlamentarios. (Por Daranas)	22
El Cuento de Hoy	3
El Entierro de Don Plácido Cuervo. (Por José Aixalá)	13
El Tesoro del Pirata	21
En la Pendiente. (Por XX)	13
Fechas y Aniversarios	3
Hechos Constructivos	3
Hoffman y Hauptmann	12
La Crisis de la Zambra. (Por Carlos Pereyra)	13
La Mata-Hari Etiópica	12
Sólo los Estados Unidos Pueden Hacer Efectivas las Sanciones Contra Italia	12
Vida Mundial. (Por Tiburcio Castañeda)	11

REPOSAN EN WESTMINSTER LAS CENIZAS DEL ESCRITOR INGLES RUDYARD KIPLING

LONDRES, enero 23. AP. En un nicho situado entre las tumbas de Charles Dickens y Thomas Hardy, fué colocada la urna cineraria de mármol con las cenizas del poeta imperialista, Rudyard Kipling, en presencia de la viuda del cantor de Tence Mulvaney y Klim, de Stanley Baldwin, primo del poeta, y de representaciones del rey y del Duque de York.

La urna fué llevada a la Abadía de Westmster por dos almirantes de Inglaterra y varios intelectuales.

MUERE CARBONIZADA EN SU APARATO UNA AVIATRIZ BRITANICA MOMENTOS ANTES DE DESPEGAR

EN ALICANTE SE VOLCO EL AVION DE MISS MALCON

Una de las alas del aparato en que iba a volar se desprendió cuando puso en marcha el motor

ALICANTE, enero 23. (AP).—La aviadora inglesa Elizabeth Molcon, de 25 años de edad, que realizaba un vuelo desde París a Marruecos en un aeroplano particular, perdió hoy la vida en los momentos en que intentaba despegar del aeródromo local para seguir vuelo.

Una de las alas del avión se desprendió siendo causa de que el aparato se volcara. El avión se incendió y la joven aviadora pereció antes de que fuera posible extraerla de entre las ruinas.

BUENOS AIRES TUVO AYER UN CALOR EXTRAORDINARIO

BUENOS AIRES, enero 23. AP. Los residentes de esta capital sufrieron hoy un calor extraordinario que fué aliviado por la noche con algunos aguaceros.

El termómetro llegó a 94 grados Fahrenheit o sea 34 grados centígrados a las cuatro de la tarde, pero después de la lluvia el mercurio bajó a 69 Fahrenheit, o 20.56 grados centígrados.

Nuevas atracciones industriales en la Feria de la Habana

Un ingenio en miniatura. La elaboración del tabaco. Cómo funciona un telar. Tejidos

HASTA hoy toda Exposición en Cuba tuvo un carácter de inmovilidad. En realidad, la exposición era una manifestación de vitrina más o menos artística. La Feria de la Habana, que se inaugurará el primero de febrero, va a establecer una innovación en esa materia y el proceso de elaboración industrial adquirirá su fuerza, su emoción y su verdadero valor económico.

En el gran pabellón de las industrias de la Feria de la Habana, veremos un ingenio en miniatura, pero que será el abreviado de un gran central. En lo que respecta a la exposición del tabaco, el público verá en cajas de lujo de preciosas y delicadas maderas, las vitolas más finas, las que nuestras grandes fábricas envían al mercado de Londres. Pero se verá también al buen tabaquero cubano, elaborando con sus manos sabias esos vegueros incomparables que han llevado el nombre de Cuba a todas partes. Veremos, en lo que respecta a la sección de tejidos, un gran telar en que el mismo maquinismo es ligero. En la sección de productos farmacéuticos, el laboratorio, tan impregnado de sabiduría, entregará al público, un poco de su ciencia y de sus secretos. En lo que respecta a las mieles, en el decorado de una colmena todos veremos las agilidades, las minucias y los trabajos de la abejarreina y eso será un espectáculo de exquisita belleza.

Hemos dicho que esto tiene un valor económico. En efecto, cuando el público vea directamente los aspectos diversos del proceso de elaboración, el producto, inmediatamente, recibirá un nuevo valor, porque el público comprenderá entonces que nunca lo es con exceso, habida cuenta de todo lo que se requiere para transformar la materia prima en producto elaborado. Por eso, el Pabellón de las Industrias, en la Feria de la Habana, será una lección, una enseñanza, un ejemplo, y la más alta manifestación de inteligencia y de progreso.

Lea ¡ALERTA! al mediodía y el AVANCE por la tarde

El dueño del avión sospechoso vino en calidad de polizón

Dice que el aparato es todo lo que posee y reclama que se le restituya rápidamente

Mr. George Pacott, ciudadano norteamericano, de 33 años y mecánico de aviación, propietario del avión que a raíz del secuestro del señor Nicolás del Castaño Padilla fué capturado en Matanzas y ocupado por el Ejército, por estimarse que tenía relación con dicho caso, se encuentra desde ayer en la Habana, procedente de Miami. Mr. Pacott ha declarado que está completamente pobre, pues sólo poseía dicha nave aérea y regresó a esta capital, como polizón, en el vapor «Florida», habiéndose negado el capitán del mismo a que desembarque, pues no podía aceptar el compromiso que le impusieron las autoridades de Inmigración de que incidiría en multa de quinientos pesos, caso de que Pacott no volviera a bordo.

El repetido Mr. Pacott ha regresado a Cuba con el propósito de gestionar con el Gobierno cubano la devolución del aeroplano, única cosa que tiene para ganarse la vida, como antes decimos; y solicitó y obtuvo que un representante del Consulado norteamericano en la Habana fuera a verlo al «Florida», para cambiar impresiones, siendo inútiles sus gestiones de que desembarcara, a pesar de las varias cartas de recomendación que traía para lograr sus deseos.

ACORDO ANOCHE EL INSTITUTO DE ESTABILIZACION QUE LA ZAFRA SEA SOLO DE 2.515,000 TONELADAS

TODOS LOS MIEMBROS DE DICHO ORGANISMO SE PRONUNCIARON A FAVOR DEL INDICADO TONELAJE

Hoy se le hará la citada recomendación al Presidente de la República. A la sesión asistió el Secretario de Agricultura. Forma en que se ha de distribuir la zafra

EN la sesión celebrada ayer tarde y durante las primeras horas de anoche por los miembros que integran el Instituto Cubano de Estabilización del Azúcar, se acordó recomendar al señor Presidente de la República que fije la zafra del presente año, ya comenzada, en 2 millones 515,000 toneladas.

A la sesión que nos ocupa concurrió el Secretario de Agricultura doctor José L. García Baylleres, y estaban presentes los miembros que en dicho organismo representan a los hacendados y colonos.

El acuerdo del Instituto obedece a la facultad que le confiere el Decreto-Ley 522, de 18 de los corrientes, y fué tomado por unanimidad.

Seguirá reunido el mencionado organismo, en sesión permanente, hasta llegar a una inteligencia en lo referente a las cuotas individuales de los ingenios. Así como presumíamos ayer la determinación a que anoche llegó el Instituto, pensamos que, a juzgar por las impresiones recogidas, se llegará a una conclusión de un momento a otro en lo que respecta a las cuotas.

La cantidad de 2.515,000 toneladas resulta de lo siguiente:

Cuota fijada por los Estados Unidos a Cuba para 1936 (toneladas españolas)		1.633,342
Menos:		
Existencias de azúcares en Cuba en diciembre 31, 1935, de libre exportación a Estados Unidos en 1936	540,784	
Existencias de azúcares cubanos en almacenes afianzados de Estados Unidos en diciembre 31 de 1935	160,000	700,784
Para elaborar y exportar libremente a E. Unidos		932,558
Para elaborar y retener para Estados Unidos		501,983
Para elaborar y exportar a países fuera de Estados Unidos		930,459
Para elaborar para consumo local		150,000
Total Zafra		2.515,000

Como se observará, en esta forma de distribución se eliminan los sobrantes para Estados Unidos y quedan garantizados los tenedores de azúcar de que podrán exportar a dicho país los que individualmente les correspondan, dentro de la cuota que ha sido fijada a Cuba.

Las cuotas individuales que correspondan a los ingenios como su participación en estas cuotas globales estarán basadas en sacos de 325 libras netas españolas y 96° de polarización, y en consecuencia el Instituto tomará las medidas necesarias para evitar que algún productor se exceda en el peso y polarización de los azúcares, en perjuicio de los demás.

NO SALE HOY EL "4 DE SEPTIEMBRE"

FUE APLAZADA LA SALIDA HASTA MAÑANA SABADO

La instalación de tanques suplementarios ha requerido más tiempo del que se pensó

PORT OF SPAIN, Trinidad, enero 23. (AP).—El teniente Antonio Menéndez Peláez dijo hoy que no podrá salir mañana de Port of Spain en dirección a Pará, Brasil, a causa de que se ha demorado la instalación de los nuevos tanques de gasolina en su avión «4 de Septiembre».

Con tal motivo ha aplazado la continuación del vuelo hasta la madrugada del sábado, según dijo.

El aviador cubano llegó a esta ciudad la semana pasada para esperar al teniente Gustavo Novo, despachado por el Gobierno cubano para que le ayudase a reparar un salidero que había notado en el tanque de la gasolina.

CONTINUARA HOY EL FRIO

La Habana continuará hoy sufriendo los rigores del frío.

De acuerdo con los informes que nos fueron facilitados anoche por el ingeniero José Carlos Millás, Director del Observatorio Nacional, la temperatura seguirá baja durante todo el día y la noche de hoy.

La causa del descenso de la misma no es otra que la formación de un anticición en el Golfo.

Ya lo saben, pues, los habitantes de la urbe: ¡a abrigarse!

Cómo fué sacado del agua el hidroplano "Teniente de Navío Paris"

Después de haber cruzado el Atlántico del Sur, el hidroplano francés «Teniente de Navío París», gigantesca nave aérea con capacidad para setenta y cinco pasajeros, fué alcanzada por una terrible tormenta y derribado, cayendo en aguas de la bahía de Pensacola, Mobila. Fueron ingentes los trabajos que se llevaron a cabo para extraerlo, uno de cuyos momentos presenta la foto que ofrecemos de la Ass. Press.

EN LA SESION DE LA LIGA DE LAS NACIONES SE PRODUJO UN AGRIO INCIDENTE ENTRE EL BARON ALOISI Y EL DELEGADO DE RUSIA MAXIM LITVINOF

Este acusó a Japón, Alemania e Italia de mantener una política de agresión, por lo que constituyen una amenaza para el mundo. Aloisi definió la actitud de los italianos

GINEBRA, enero 23. AP. Se planteó un acre debate, con aspecto de pleito de mal linaje, al referirse, por implicación, el Comisario de R. E. de los Soviets, Maxim Litvinoff, al Japón, Alemania e Italia, como potencias que siguen y mantienen «política de agresión» y que por lo tanto son de por sí «un verdadero peligro a la paz del mundo».

Las manifestaciones de Litvinof produjeron en el curso de un debate sobre la naturaleza de las acusaciones que contra el régimen de Moscou hace el Uruguay como motivo y causa para el rompimiento de las relaciones diplomáticas. Sin embargo, parecen haberse aplazado todas las consecuencias de este debate, y, aún el tema capital de la reunión del Consejo, por el nombramiento que se ha hecho de una Comisión Tripartita, compuesta de los señores Titulescu, de Rumania, Madariaga, de España, y Munch de Dinamarca para gestionar una conciliación entre los gobiernos de Moscou y Montevideo.

Como Alemania y el Japón no son miembros de la S. de las N. el delegado de Italia fué el único en dar respuesta a las declaraciones hechas por el comisario de la URSS.

El delegado uruguayo, Alberto N. Guani, mantuvo ante el Consejo que ha llegado el momento de que las naciones adopten medidas de seguridad contra las disposiciones emanadas de Moscou, que tiene, según afirma, «un programa destinado a trastornar el orden social, a destruir la familia, a terminar con la Religión e invertir la civilización entera».

El Barón Pompeo Aloisi, tomando las alusiones que a Italia se hicieron, por su cuenta, dijo:

—Italia no tiene necesidad alguna de buscar pretextos, porque Italia no tiene por qué excusarse de un acto que ha iniciado abiertamente, en vista de la necesidad de realizar imperiosas necesidades de nuestra civilización y de la seguridad de nuestras colonias.

Esta es una de las pocas veces que el delegado de Italia, desde que comenzó el conflicto de Etiopía, se hallaba en su puesto en la mesa del Consejo.

Litvinof, tratando de obtener una explicación categórica del Uruguay, sobre los motivos que indujeron esta resolución, y sosteniendo que lo hecho por el gobierno de Montevideo no obedece sino a pretextos torpes, puesto que no existen pruebas que justifiquen las resoluciones adoptadas, enunció que la causa de esa resolución hay que buscarla en prejuicios alimentados contra los Soviets por otras potencias.

—Todas las naciones que persiguen política de agresión cubren con actos semejantes a estos sus propósitos. So capa de estas especulaciones políticas, se pisotea la independencia de China y una tras otra se le va despojando de sus provincias. En Europa, otro Estado intenta escudarse también en esas reflexiones y organiza un acto de agresión desaprobado por el gobierno soviético, e intenta, mediante una propaganda de prensa, sacar provecho de tal linaje de prejuicios. Por tanto, empleando estas armas como medios de justificar su agresión, pone en serio peligro la paz del mundo. Significa esto que el Consejo no puede sentirse indiferente hacia estos procedimientos diplomáticos que ensaya el Uruguay.

El Barón Aloisi permaneció en la reunión hasta después de haber aprobado esa corporación, absteniéndose él de votar, un informe de la Comisión de los Trece, rechazando las denuncias que Abisinia ha hecho contra Italia y la petición de ayuda mutua.

El problema de Danzig, que continúa siendo una amenaza candente, será tratado mañana por el Consejo, de conformidad con una petición que hizo el Secretario de R. E. de la Gran Bretaña, Sir Anthony Edeb.

En los centros latino-americanos se ha manifestado que la documentación que en apoyo de su actitud presentará el señor Guani al Consejo consiste sólo en notas del gobierno de Río Janeiro, que versan sobre la presunta complicidad rusa en la última sedición, pero no hay constancia oficial alguna de tal intervención.

EN UNA SESION SOLEMNE SE EFECTUO ANOCHE LA TRASMISION DE PODERES EN EL CASINO ESPAÑOL

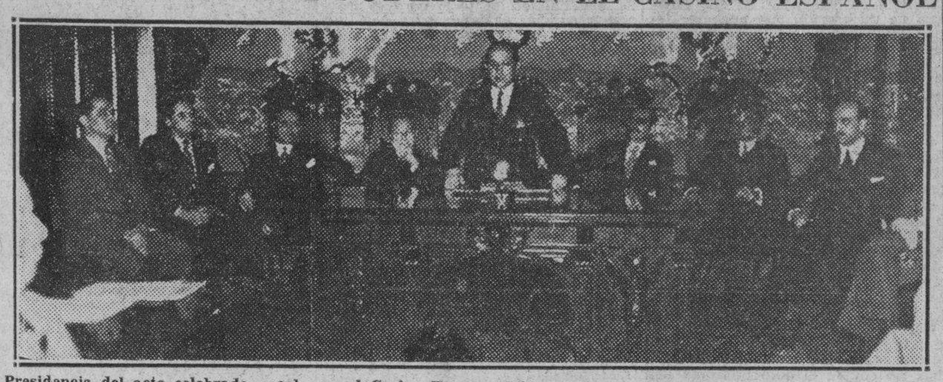

Presidencia del acto celebrado anoche en el Casino Español. Entre otras personalidades, figuran en la foto el Presidente general, señor Bernardo Pardías; don Luciano López Ferrer, Embajador de España; don Jaime Montero, Cónsul general de dicha nación; don Miguel Espeliús, doctor Pérez Cubillas, don Alfredo Cañal y el licenciado Secundino Baños.

EN un ambiente fraterno y ante numerosa concurrencia, se efectuó ayer el cambio de poderes en el Casino Español. El hermoso palacete de Prado y Animas ofrecía un aspecto animado.

En la presidencia de dicho acto se hallaban las siguientes personalidades: Lcdo. Secundino Baños, don Luciano López Ferrer, Excmo. señor embajador de España; don Jaime Montero y de Madrazo, cónsul general; don Miguel Espeliús, primer secretario de la Embajada; don Alfredo Cañal Canteli, Valeriano Fernández Viñas, secretario de la institución; doctor José Pérez Cubillas y Gaspar Calvo.

Iniciado el acto por el Lcdo. Baños, el secretario leyó la relación de nuevos dirigentes de la colectividad, e inmediatamente los señores Acevedo y Gelabert acompañaron hasta el salón en que se celebraba el acto, al nuevo presidente general, señor Bernardo Pardías, quien fué recibido con cálidos aplausos.

Luego hizo uso de la palabra el señor Baños, quien se refirió a la fecunda labor llevada a cabo por la directiva saliente. Dedico sentidos elogios a los señores Cañal, Pardías, Pérez Cubillas y Fernández Viñas, así como a la representación diplomática de España en Cuba.

Le siguió en el uso de la palabra el señor Bernardo Pardías, el que se refirió a los grandes proyectos que tiene el Casino, especialmente el de terminar cuanto antes el edificio-balneario de la Playa de Marianao. A continuación del Sr. Pardías hablaron, con indiscutible acierto, los señores Oscar Loret de Mola y Oscar del Valle.

ENTREGA DE DIPLOMAS.—El presidente general, señor Pardías, hizo entrega de bellos diplomas de mérito de los señores Alfredo Cañal, Salvador Soler, José María Ibáñez, Alberto Peón, Manuel Menéndez y Valeriano Fernández Viñas. Como es de suponer, la numerosa y selecta concurrencia dedicó grandes salvas de aplausos a tan distinguidos socios. Y luego el señor Cañal pronunció breves palabras para agradecer—en nombre de sus compañeros y en el propio—el honor que se les confería.

PALABRAS DE EL EMBAJADOR. Como detalle culminante del acto, hizo uso de la palabra—con su habitual campechanía y sencillez—don Luciano López Ferrer, embajador de España, quien auguró brillantes aciertos a los nuevos dirigentes del Casino. Y agregó que actos de la índole del que se estaba celebrando contribuyen notablemente a aumentar la confraternidad entre cubanos y españoles.

Finalmente el Sr. Bernardo Pardías habló para reiterar su agradecimiento a todos los que le habían estimulado en su labor de presidente por sustitución reglamentaria, y a quienes le deseaban todo género de éxitos como presidente efectivo. Y agregó que dedicará sus mejores afanes al engrandecimiento de la colectividad, y terminó dedicando elogios a la representación diplomática de España y a los «chicos» de la prensa, que siempre han sido eficaces impulsores del Casino Español.

Después, la concurrencia fué espléndidamente obsequiada con ricas pastas y licores.

Para cerrar con broche de oro esta reseña, ofrecemos gustosos la relación de nuevos dirigentes del Casino Español:

Presidente, Sr. Bernardo Pardías López; vicepresidente, Dr. José Pérez Cubillas; tesorero, Sr. Salvador Soler Cabeza; vicetesorero, Sr. Gaspar Calvo Vizoso; secretario, Valeriano Fernández Viñas.

Vocales natos: señores Secundino Baños y Alfredo Cañal y Canteli.

Vocales: señores Blas Casares y Sebrango, René Acevedo Laborde, Alberto Sardiña Fonte, Emilio Santiago Rodríguez, Juan L. Gelabert Barruete, José Fernández García, José Alvarez Núñez, José R. Cuervo Canga, Luis García Pedrosa, Dámaso Pérez Valenzuela, Manuel Díaz Granda, Jesús Fernández Veiga, Garcilaso Rey Alvarez, Francisco de la Carrera, Juan Menéndez Delgado, Ramón Estapé Pedre, Rodrigo V. Escalera, Carlos Cano Canales, Oscar del Valle Caviedes, Antonio Péres Cabo, Enrique Urioste G. de la Linde, Máximo Carrera y Castillo, Adolfo Cacheiro y Penide, José Llamas Arana, Oscar Loret de Mola, José María Valdivia, Laureano Mayo y Suárez, Antonio Martín R. del Castillo, José Fernández y González, Ricardo Herrera de la Torre, Pablo Mimó Jacas, Emilio Leiva y Menéndez, Heriberto Prats y Martí.

De la animación que reinó anoche al efectuarse el cambio de poderes en el Casino Español, da una idea la presente foto, en que aparecen las Directivas entrante y saliente.

SI LA MODIFICACION AL CODIGO ELECTORAL ESTUVIERA LISTA A TIEMPO SE REUNIRIA EL GABINETE

Las enmiendas en estudio quedarán ajustadas de modo perfecto a las de la Carta Magna, que reconoce las minorías senatoriales. Fechas para la toma de posesión

El doctor Andrés Domingo, Secretario de la Presidencia, manifestó anoche a los repórters cuando abandonaba sus oficinas de Palacio, que la posibilidad de una sesión extraordinaria del día de hoy, depende de que en horas de esta mañana haya sido terminado el proyecto de modificación de la Ley Electoral.

La reforma que se intenta obedece a la necesidad de coordinar determinados preceptos de dicha Ley con las enmiendas acordadas en la madrugada de ayer a la Constitución de la República con objeto de reconocerle a las minorías políticas una representación en el Senado, lo que producirá un aumenta hasta 36 miembros los miembros de la Cámara Alta.

Anoche se encontraba en estudio todavía la proposición de modificaciones del Código Electoral que han de armonizar con las introducidas a la Ley Constitucional.

Informó también el doctor Domingo que la Comisión encargada por el Gobierno para fijar las fechas en que habrán de posesionarse de sus cargos los Gobernadores, Alcaldes, Congresistas, etc., había paralizado sus trabajos en espera del resultado final de los escrutinios municipales, especialmente de la Habana, los que se señalarán por sí mismo el día en que ocuoará su plaza el Alcalde triunfante.

En cuanto a los restantes cargos las más indicadas siguen siendo la del primer lunes de abril para los Congresistas y la del 20 de Mayo para el Presidente y Vicepresidente de la República.

En Palacio no fué ofrecida ninguna opinión sobre el problema planteado en el seno del Conjunto Nacional Democrático entre los partidarios de dicho Partido acepte estar representado en el Senado y los que rechazan el proyecto.

EL IMPUESTO SOBRE EL AZUCAR.—Por medio de la Gaceta Oficial ha sido promulgado el Decreto-Ley sobre el impuesto a los sacos de azúcar.

La parte principal y dispositiva del Decreto-Ley dice así:

Artículo 1.—El impuesto de 50 centavos sobre cada 325 libras de azúcar crudo, o su equivalente en azúcar de cualquier otra forma creado por el párrafo «b» del artículo XI de la Ley para la estabilización del azúcar de fecha 15 de Noviembre de 1930 que habrá de regir en primero de enero de 1936, queda reducido a 11 centavos por cada 325 libras durante los años señalados por dicha Ley».

No quedará un solo centro de juego en la ciudad de Miami

El nuevo Jefe de la Policía está dispuesto a evitar que siga entronizándose el vicio

MIAMI, Florida, enero 23. (AP.) El director de seguridad de Miami, Andrew J. Kavanaugn, irlandés de nacimiento, ha prometido que hará una guerra incesante a los jugadores y dijo:

«El juego y otros vicios estaban arraigados aquí antes de que yo llegara y seguirán cuando yo me vaya.»

Pero de todas maneras el vicio no está protegido, ni siquiera disimulado por la policía de Miami, siguió diciendo el ex-agente que ha llegado a ser presidente de la Asociación Internacional de Jefes de Policía.

«Ustedes saben tan bien como yo—dijo sonriendo—que no es posible hacer santa a la gente por la fuerza».

«Pero—agregó—me opongo a que la policía haga la vista gorda a los delitos y mientras haya leyes la policía tendrá que aplicarlas.»

Unas dos mil personas que estaban atareadas tirando de la oreja a Jorge han sentido la fuerza de las palabras de Kavanaugh cuando los detectives y la policía sorprendieron ayer distintas casas de juego. Catorce banqueros de juego fueron arrestados y fotografiados. La policía confiscó gran cantidad de ruletas, mesas de dados y otros juegos.

Cerca de catorce mil personas que habían sido detenidas en las casas de juego quedaron en libertad después de los raids de la policía.

Los banqueros tuvieron que prestar fianza de 200 pesos y tendrán que comparecer ante los tribunales el sábado y el lunes.

Estos raids no indican una campaña «espasmódica» contra el juego ni una repentina exhibición de fuerza, dijo el ex-policía de Rochester y actual Jefe de la policía de Miami.

«Aseguro que no habrá juego en Miami», agregó.

SARRAUT TRATA DE ORGANIZAR UN GABINETE PARA SUSTITUIR AL DIMISIONARIO DE P. LAVAL

Pero se cree fracasado por lo que suenan los nombres de Flandin y Marcel Regnier

PARIS, enero 23. (AP)—M. Albert Sarraut, que ha formado parte de 19 Ministerios, gestionaba todavía esta noche con los dirigentes políticos la integración de un Ministerio en reemplazo del que acaba de dimitir, pronosticándose en los centros de los partidos su fracaso. Mañana responderá a M. Lebrún, Presidente de la República.

Se sabe que como consecuencia de la caída del Ministerio Laval han emigrado en los tres primeros días de esta semana 600.000,000 de francos oro.

Háblase de M. Flandin y de Marcel Regnier como posibles Jefes de Gobierno, siempre con M. Laval de Ministro de Relaciones Exteriores, ya que M. Ferdinand Bouisson y Jeanneney desistieron de gestionar la integración de Ministerio.

No logró prosperar una demanda contra 3 empresas de Cuba

El hecho de que sus Juntas de Gobierno tengan casi el mismo personal no constituye delito

NUEVA YORK, enero 23. (AP)—El Magistrado del Tribunal Supremo Philip J. McCook, declaró hoy sin lugar el pleito promovido por Frank H. Miesse, contra los Ferrocarriles Consolidados de Cuba, la Cuba Company, la Cuba Railroad ompany y quince directores de la última empresa.

Miesse, que posee diez acciones preferidas del ferrocarril de Cuba, aseguró que los acusados habían conspirado con el fin de restar algunos bienes del activo de las empresas.

El Tribunal advirtió que desde que Miesse instituyó el procedimiento no había alegado que en la conspiración figurase dividendos no autorizados. El Magistrado Mc Cook también dijo que la queja carece de fundamento.

«Aunque el demandante alega que existen ciertas relaciones entre los directorios de la Cuba Company, el Ferrocarril de Cuba y los Ferrocarriles Consolidados, no ha demostrado que los actos de los directores ni su conducta hayan causado daño a la empresa ferroviaria.

«Calificar de conspiración las distintas transacciones no basta por sí sólo, y el hecho de que los directores de las tres compañías sean en su mayor parte los mismos, no da al demandante ningún derecho contra ellos».

EXIJA el SUPLEMENTO en ROTOGRABADO con esta EDICION

M.E.C.D. 2016

TEXTO INTEGRO DEL DECRETO LEY QUE CONTIENE LA ESTRUCTURACION DEL EJERCITO CONSTITUCIONAL

DIARIO DE LA MARINA

Fundado en 1832
Dirigido hasta 1919 por D. Nicolás Rivero y Muñiz.
Oficinas y Talleres: Prado 103. Habana.—Representante en New York, Joshuá B. Powers Inc. 220 E. 42nd. St.
Director actual: José I. Rivero.

Editado por la Cía. DIARIO DE LA MARINA (S. A.) cuyo programa consiste «en la defensa de los intereses generales y permanentes de la Nación cubana, de los especiales de la Colonia española establecida en la misma y de la unión y armonía entre los diversos elementos que conviven en el país»
Art. 1º de los Estatutos.

Teléfonos del DIARIO

Dirección	M 3577
Administración	M 7911
Suscripciones	M 7911
Quejas	M 7911
Clasificados	M-7915
Jefe Redacción	M-1287
Redacción	M 7913
Sports	M 7912
Ag Guanabacoa	XO 1584

PRECIOS DE SUSCRIPCION AL «DIARIO DE LA MARINA»

Habana y Provincias

Mes	$ 1.20
Trimestre	3.25
Semestre	6.25
Año	12.00

Extranjero

Trimestre	$ 4.25
Semestre	8.00
Año	15.00

Edición Dominical (Para el extranjero solamente)

Semestre	$ 3.00
Año	5.00

Inscripto según la ley No. 82, resolución No. 32, de 17 de agosto de 1933.

EXPLICA JOSE M. CASANOVA POR QUE CUBA TIENE NECESIDAD DE SUJETAR A REGLAS SUS ZAFRAS

Refiriéndose al trabajo del señor Casteleiro, señala las condiciones de los mercados fáciles para Cuba, las que aconsejan no producir más azúcar del de posible salida

Sr. D. Segundo Casteleiro.
Distinguido amigo:

Ni el Alcalde de Móstoles declarándole la guerra al Emperador Napoleón luce tan heroico como usted arremetiendo contra la economía dirigida que observan hoy, desgraciadamente, todos los pueblos de la tierra.

Me hace usted el efecto de un predicador que se interpusiera entre dos bandos de combatientes para pedirles que depusiesen las armas y vinieran a rezar el Angelus. Yo reconozco que su teoría de usted es la justa, mi ilustrado señor Casteleiro. Sólo que la justicia no depende de nosotros, sino de los gobiernos de las potencias extranjeras, que son las que trazan la marcha económica del mundo.

Decir que las restricciones son una desgracia, es sentar una verdad tan innegable como sostener que el Sol sale por Oriente. Pero yo quisiera saber cómo impide usted esa desgracia si ello está tan fuera de sus facultades como modificar la trayectoria del Sol.

Un país como el nuestro, que vive de la que exporta, no depende tanto de los productores como de los compradores. Y quien nos compra es el mundo, y sobre el mundo y sus anomalías no tienen, que yo sepa, fuero de ninguna clase todos los Casteleiros juntos de Cuba.

Usted sostiene que lo sensato es que Cuba distribuya con equidad entre sus productores la cuota americana y deje a éstos en libertad de producir para el resto del mundo lo que les parezca. Yo, a título de bayo, como usted, pienso del mismo modo que usted; pero está usted seguro de que así piensa quien nos ensilla? ¿Cree el amigo Don Segundo que el Gobierno de Washington va a restringir sus zafras domésticas y las de sus colonias y territorios, como lo hace en la actualidad, para que Cuba se dé el gusto de inundar otra vez de azúcar a nuestro diabético planeta? ¿Cree Don Segundo que la Gran Bretaña, que está haciendo esfuerzos inauditos por llevar el precio del azúcar a centavo y medio la libra, ha de ver impasible cómo los Casteleiros de aquí, archilógicos y archisesudos, se la ponen en Londres a medio centavo? ¿Cree que las colonias inglesas, por respeto a la autorizada opinión de Don Segundo han de ver derrumbarse su industria azucarera sin conseguir de la Metrópoli un aumento arancelario para el azúcar de Cuba? ¿Estima, por otra parte, usted, concienzudo tratadista (que tanto influye en la alta mentalidad del economista Alberto Vila, de fama internacional), que es prudente, patriótico y previsor volver a propiciar zafras gigantescas como las del pasado ante unas perspectivas tan inseguras como las que nos ofrece el futuro?

Si usted, amigo Casteleiro, está en el secreto, dígamelo, hágalo público. Quizá en su último viaje le han dicho a usted al oído, en la Casa Blanca de Washington o en el Foreign Office de Londres, algo que abone su peregrina teoría. En ese caso puede que esté usted en lo cierto y los demás en el error; pero es deber suyo ilustrar a los que yerran más bien por ignorancia que por no poseer la clarividencia mental de usted.

La restricción de la producción de azúcar en Cuba, querido Casteleiro, obedece a un imperativo categórico y no a un capricho: el aumento en la producción indígena de los países compradores de nuestro azúcar, protegidos por barreras arancelarias cada vez más altas y por subsidios del Estado en las industrias nacionales. Véanse las cifras de producción de los Estados Unidos y sus colonias insulares, a partir de los aumentos arancelarios de la Ley Fordney-McCumber de 1921 que elevó el derecho sobre nuestro azúcar desde 1.0048 a 1.60, la tarifa de emergencia de 1922, que elevó dicho tipo de 1.60 a 1.7648 y, por último, la Ley Hawley-Smoot, que lo llevó desde 1.7648 a 2.00 centavos libra. Véanse igualmente las cifras de producción de la Gran Bretaña a partir del año 1924, en que entró a regir la Ley Azucarera que dió enorme expansión mediante el subsidio y el aumento arancelario, a la producción de azúcar de remolacha en ese país, y véanse las cifras de la producción de las colonias y dominios del Imperio Británico al elevarse las tarifas y aumentarse la preferencia arancelaria para dichas colonias y Dominios en 1926. Véanse las cifras cada vez mayores de la importación de crudos del Imperio desde ese año, tanto en Inglaterra como en el Canadá.

De manera que los tres mercados principales para nuestro azúcar, los Estados Unidos, el Reino Unido y el Canadá, al dar impulso a su producción nacional y al dar preferencias a los azúcares del Imperio, obligaron a Cuba a reducir sus zafras, muy a pesar de todos. No quedaba otra alternativa. Igual han tenido que reducir su producción los tasajeros del Uruguay ante el cierre del mercado cubano.

La situación, pues, podría sintetizarse de este modo: La reglamentación de la industria azucarera en Cuba es imprescindible:

1.—Porque ante la producción libre cubana y su consiguiente exceso, las naciones importadoras elevarían todavía más sus barreras arancelarias, y si ello resultara insuficiente, decretarían la fijación de cuotas de importación para los azúcares de Cuba. Es cándido pensar que esos países habrían de dejar sucumbir sus productores nacionales ante la competencia del azúcar cubano. Prueba de ello la vemos en la demanda hecha por los Dominios Británicos de que se fijen cuotas anti-dumping contra el azúcar de Cuba, según los cables publicados ayer.

2.—Porque dentro de nuestra industria existen intereses muy disímiles y sería criminal dejarla a merced de la Ley de las Selvas, por cuanto los más fuertes no son precisamente los productores nativos.

3.—Porque la pequeña parte de los mercados consumidores que ha dejado para nuestro azúcar la política de auto-abastecimiento adoptada por los países en cuestión, tiene que ser repartida entre todos los productores de Cuba, cosa que no sería posible sin la actual reglamentación, ya que los centrales en Cuba propiedad de las refinerías americanas naturalmente absorberían para sí toda la demanda de dichas refinerías.

4.—Consecuencia de lo anterior, de no existir reglamentación en nuestra industria, los productores independientes, en su mayoría cubanos y españoles, no tendrían acceso al mercado americano excepto en cantidades pequeñas.

5.—Porque sin reglamentación y abandonada la industria cubana a la supervivencia del más fuerte, no podría evitarse el cumplimiento fatal del ciclo que nos llevaría a donde están ahora las Antillas Británicas. Quedaríamos convertidos a la vuelta de unos lustros en una factoría. El número de centrales sería cada vez más reducido, aunque mayores los centrales en capacidad; el latifundismo echaría raíces cada vez más profundas, y la industria habría desaparecido para siempre de manos cubanas y españolas. Entonces, cuando viniera el resurgimiento, por cualquier motivo imprevisto ahora, sólo se beneficiaría este pequeño grupo de ingenios. Compárese tal situación, inevitable dentro de un régimen del «laissez faire», del que vive usted enamorado, con la existente después de cinco años de restricción continua; ahora están en pie todavía, más o menos en manos de sus mismos propietarios, la totalidad de los centrales en Cuba. Todos están en situación de operar, ninguno ha desaparecido. Y si los acontecimientos tomaran un rumbo favorable todos ellos podrán trabajar lucrativamente, no empece la restricción de la producción.

6.—Resumiendo todo lo anterior, pongamos un ejemplo elocuentísimo. Cuando el arancel en los Estados Unidos era de 2.00 centavos, el productor cubano, aun regalando su producto al consumidor americano, no hallaría demanda alguna en ese mercado, por cuanto el productor de Filipinas, Puerto Rico o Hawai, estaría vendiendo su azúcar a 1.95, o sean cinco puntos más barato, para el consumidor americano, que el producto **regalado** de Cuba. ¿Dónde está, pues, la eficacia de la reducción del costo de producción? Aplíquese este ejemplo al Reino Unido, Francia, Alemania, España y el 90 por 100 de los países del mundo donde rigen tarifas prohibitivas y se verá claramente cuál es la situación de los azúcares, no sólo de Cuba, sino de todos los países exportadores sin preferencias arancelarias en ningún mercado.

Su plan, Don Segundo, de que Cuba no concurra a la próxima Conferencia Internacional con su producción destinada al mercado mundial restringida de antemano, no lo creo juicioso por las siguientes razones

1. La cuota de Cuba para el mercado mundial, mientras no se celebre esa Conferencia y se llegue a un acuerdo en ella, será mantenida en la misma cifra que el año pasado, o sean 930.000 toneladas. De modo que sus temores son completamente infundados en este sentido.

2. Si lo que usted pretende es que Cuba concurra a dicha Conferencia con una montaña de azúcar en sus almacenes en exceso de las 930.000 toneladas mencionadas, con la idea de infundir temor a la Conferencia, me parece una aventura de alpinista para lanzarse en un barranco. Las cuotas de exportación habrán de fijarse, naturalmente, sin tener en cuenta para nada las existencias de azúcar en los distintos países, ni la capacidad productora de los mismos, sino simplemente las exportaciones efectivas de esos países durante una serie determinada de años anteriores al convenio. Por consiguiente, cualquier expansión que Cuba diese a su producción para el mercado libre este año no pesaría para nada, ni sería tenida en cuenta por la Conferencia, porque con toda probabilidad dicha producción no sólo no estaría completada cuando se firme el Convenio, sino que aun en el caso de que lo estuviese, tal exceso en producción no constituiría otra cosa que un nuevo problema para Cuba, toda vez que habría que absorberlo durante dos, tres o más años, contribuyendo a que las zafras en los años venideros fuesen todavía más pequeñas.

Por hoy, basta, mi querido Don Segundo, y con el ruego de que la próxima vez que se lance a descubrir el Mediterráneo, no se olvide de invitar a que lo acompañen en la empresa sus buenos amigos, entre los cuales me cuento, queda de usted afmo, y s. s.

José Manuel CASANOVA

P. D.—Con respecto a la referencia que el ilustre economista Alberto Vila en uno de sus artículos hace, al gran reformador Lutero, preferimos ser, como hombres, el animal que tropieza en la misma piedra de la restricción dos veces, al animal que por primera y única vez se estrella contra el muro de la producción libre.

DETALLADOS INFORMES ACERCA DE 2 EXIGENCIAS DE DINERO

SE PONE DE MANIFIESTO COMO SE QUERIAN OBTENER NUEVE MIL PESOS POR MEDIO DE AMENAZAS

La Sección de Investigaciones de la Policía explica cómo los individuos detenidos quisieron obtener de los doctores Daubar y Jacobsen esa suma. Copa de una carta

Un amplio informe fué rendido ayer tarde al Tribunal de Urgencia número Uno, por el sargento Antulin Falcón, de la Sección de Investigaciones de la Policía Nacional, relacionado con el atentado terrorista y exigencia de dinero de que fué objeto el señor Octavio Daubar, dueño del establecimiento de accesorios de automóviles situado en Infanta número 148 y por cuyo hecho se encuentran detenidos en el Castillo del Príncipe a disposición de dicha autoridad, Gerardo San Pedro, vecino de Habana 157, y Aurelio Vilella García, domiciliado en San Francisco número 17.

LA DECLARACION DEL COMERCIANTE.—Hace constar en su informe el sargento Falcón, que con noticias de que el aludido señor Daubar, había sido objeto de un atentado terrorista en su comercio y de una exigencia de dinero por valor de 4,000 pesos, bajo amenaza de secuestrarle a uno de sus hijos, comenzó a practicar investigaciones, logrando obtener del citado comerciante la siguiente declaración:

Que efectivamente, el día 2? de diciembre último, recibió por correo un sobre debidamente franqueado con la siguiente dirección: «Señor Octavio Daubar, (padre). Personal. Infanta, 148. Habana», y en cuyo interior contenía una carta fechada en 23 de diciembre de 1935, la cual, copiada textualmente, dice así:

«Habana, 23 de diciembre de 1935. Señor Octavio Daubar. En los momentos actuales, los más críticos para algunos de nuestros hombres, seriamente comprometidos, hemos fijado nuestra vista en usted. Hay la necesidad de enviar al extranjero un grupo de revolucionarios, que no pueden permanecer por más tiempo en Cuba, pues están en peligro, no de ingresar en la cárcel, sino de sus vidas. Contamos con usted con una seguridad tal, que nosotros mismos nos entrevistaremos, si así usted lo desea. Estamos dispuestos a cualquier cosa, (pase lo que pase)

«Señor, deseamos su ayuda ahora, en estos momentos necesitamos de un hombre así como a quien nos dirigimos, la cantidad de cuatro mil pesos. No debe por ningún concepto negarse, pues lo vamos a tratar bien, debido a que no queremos usar nuestros procedimientos, (la fuerza).

«Desde luego, cualquier intención por su parte, referente a delatar esto a las autoridades, le costará la muerte de su hijo, primero y más tarde volveremos a exigirle la cantidad de diez mil pesos, y lo que pasará más adelante, no lo sabemos. Estamos dispuestos a salvar a un buen número de hombres que hacen falta por otra parte, si usted cumple con nosotros, le aseguramos que no tendrá otro problema de otra índole y quizás si hasta le entreguemos de nuevo la cantidad exigida.

«Hay en el extranjero una gran cantidad de dinero de nuestro último golpe, y puede tener la seguridad usted de que este estado de cosas no durará mucho tiempo, le recomendamos que no debe ponerse en nuestra contra.

«La forma de entregar el dinero, es la siguiente: Usted saldrá de su establecimiento mañana, día 24, día escogido, solo completamente, con un paquete de papel de periódicos, en el cual llevará usted la cantidad fijada, billetes no mayores de cinco y diez pesos. No queremos tener ningún problema con dicho dinero, para una garantía, hemos decidido que usted personalmente entregue la cantidad mencionada en esta forma:

«Se cuidará usted y nos cuidará a nosotros, no tendremos escrúpulos de ninguna clase, si usted nos traciona, puede tener la seguridad que desde que reciba ésta estará completamente vigilado, lo mismo que en el trayecto fijado, el cual recorrerá usted a pie, sin temor de ninguna clase, siempre que cumpla. Cuando usted entregue el paquete, no tiene necesidad de pregunta de ninguna clase ni de sospechar nada, el que le pedirá el paquete, dirá las siguientes palabras:

«Permítame, señor»..., y por el mismo lugar irá hasta su establecimiento vigilado también, donde entrará de nuevo. Como dijimos antes, saldrá usted mañana a las cuatro de la tarde, como ya sabe, solo completamente por la parte de Infanta hasta San Lázaro, seguida por ésta hasta Marqués González y de allí, hasta Concordia, donde está situada la bodega «La Nueva». En ese lugar lo esperará un señor a quien usted debe entregar el paquete cuando le diga las palabras convenidas. El señor que lo espera en la bodega, con un guardia rural que al verlo a usted se quitará el sombrero y acto seguido le pedirá el paquete. Nota. Si usted traiciona, pasará por el dolor, primero de perder a su único hijo y después le volveremos por nuestra segunda exigencia.—Frente Unico Revolucionario».

AMPLIO SU DECLARACION.—La misiva está escrita a máquina y coinciden las letras del sobre y su contenido.

Interrogado el señor Daubar de nuevo, declaró que el día 24 de diciembre recibió una llamada telefónica a las cuatro y media de la tarde, en la que uno de los componentes de la banda le decía «que por qué no había salido con el dinero, que si no había recibido una carta», contestándole negativamente. Pasado el día 25 de diciembre, sin novedad alguna, pero en cambio el día 26, como a las nueve y media de la mañana fué llamado por una voz igual a la anterior, diciéndole que si ya había recibido la carta en cuestión, que ahora no lo podía negar, y al contestarle afirmativamente, el que hablaba le dijo que a las cuatro de la tarde de ese día debía cumplir la exigencia de la carta, contestándole entonces que eso no sería posible porque carecía de ese numerario.

Después de esa llamada, siguió recibiendo otras, todas con el mismo tono amenazador, hasta que desengañados de su fracaso, continúa diciendo el sargento Falcón, la noche del da 4 del presente mes, le fué colocada una bomba de dinamita en la puerta izquierda de su establecimiento, la que al estallar causó daños en la vidriera y en algunas mercancías, que apreció en cien pesos, aproximadamente, de pérdidas.

«El lunes 6 de este mes, recibió otra llamada, por parte de la misma persona que acostumbraba a hacerlo, la que le dijo que «qué le parecía el trabajito de anoche» y que si seguía con la negativa a la entrega del dinero», a todo lo que contestó el narrante, que le tenía sin cuidado y que hicieran lo que tuvieran por conveniente, que para eso estaba la Policía, que se encargaría de garantizarlo.

LOS RECONOCIO.—Sigue diciendo el señor Daubar, que al ocurrir la exigencia de dinero al doctor Rafael Jacobsen y publicarse en los periódicos las fotografías de los dos detenidos (Gerardo San Pedro y Aurelio Vilella), ha podido reconocer perfectamente y sin lugar a dudas, por el conocimiento personal que del mismo tenía, con anterioridad, al nombrado Vilella, como la misma persona que estuvo chequeando su establecimiento y que se llegó hasta sus oficinas, teniendo la oportunidad de ver cuando el exponente hablaba con el cabo Sarría, de la Sección de Investigaciones, por teléfono.

Antes de terminar la conversación, el aludido Vilella, salió del establecimiento, desapareciendo de aquel lugar, sin que lo volviera a ver más por allí, por lo que tiene la seguridad que el expresado Vilella, que conocía los movimientos de él, era la persona que encargó la banda para chequearlo, no dudando, tampoco, que tenga participación en el hecho, su compañero Gerardo San Pedro, aun cuando no tiene la seguridad.

Por último, dice el sargento Falcón, que llega a la conclusión de que los detenidos San Pedro y Vilella, no son ajenos a estos hechos, poniéndolos, por consiguiente, a la disposición del Tribunal que instruye la causa por la explosión de esa bomba.

UNA EXIGENCIA DE DINERO AL DR. JACOBSEN, POR 5 MIL PESOS.—El sargento Falcón rindió, ayer, otro informe al Tribunal de Urgencia número 2, relacionado con la exigencia de cinco mil pesos al doctor Rafael Jacobsen, médico de esta capital, bajo amenaza de secuestrar a su hijo, familiarmente conocido por Felín, así como dinamitar su casa.

Dicho sargento Falcón acusa, también, como autores, a Gerardo Sampedro Marrero y Aurelio Vilella García, los cuales estuvieron «chequeando» el consultorio del doctor Jacobsen, situado en Concordia 23, después del día 8 del actual e hicieron entrega al portero del mismo de la carta en que se hacía la citada exigencia, así como el lugar de la entrega del dinero y demás pormenores. En dicha misiva se hace constar que de no acceder a la entrega de los cinco mil pesos, sería secuestrado el menor y dinamitada la residencia del conocido profesional, agregando que ya ese procedimiento lo usaron con otros. Como el doctor Jacobsen no accediera—sigue diciendo el informante—lo llamaron repetidas veces a su domicilio, hasta que resolvió dar cuenta a las autoridades, descubriéndose los citados autores por las investigaciones del sargento Falcón.

EN EDUCACION HAY TECNICOS EN ENSEÑANZA

Los Superintendentes hacen suya la obra técnica porque son ellos sus inspiradores

El Superintendente de Escuelas de la Habana, señor Enrique Jardines, nos hizo entrega ayer en sus oficinas, de un escrito, que aparece firmado por todos los Superintendentes provinciales y el Director de la enseñanza, en el que se hacen prácticamente solidarios de la labor realizada por el doctor Leonardo Anaya Murillo en lo que a materia técnica se refiere.

Como quiera que se trata de un documento de interés, vamos a reproducir su texto íntegro a continuación:

«Las manifestaciones recientemente formuladas alrededor del tecnicismo en la Secretaría de Educación, exigen de los Superintendentes provinciales e Inspectores técnicos de departamento y de los distritos de la República, una declaración expresa y concreta.

Cualquier acusación de inepcia que se lance contra la Secretaría, tiene que ser dirigida, en materia técnica, no contra el Jefe Supremo de la enseñanza, sino contra sus colaboradores técnicos.

Nosotros, pues, Superintendentes o Inspectores técnicos del Departamento y de los distritos de la República nos hacemos responsables y solidarios de la labor técnica, a nuestro juicio eficiente y sin paralelo, realizada bajo la égida del actual Secretario de Educación, doctor Leonardo Anaya Murillo.

Por otra parte, en la organización del sistema educacional existente no es absolutamente imprescindible la exigencia de un técnico en el departamento de Educación, tanto más cuanto que la experiencia y los hechos confirman que fué comparativamente más provechosa la labor educacional cuando la máxima dirección de la docencia estuvo confiada a los que no fueron profesores ni lo son como Eduardo Yero Buduen, Mario García Kohly, Gonzalo Aróstegui, José B. Alemán y el actual Secretario, Leonardo Anaya Murillo, cuya clara visión en materia escolar y sus grandes y cristalizados proyectos, no obstante tropezar con el obstáculo inmenso de las rebeldías sociales y el derrocamiento del principio de autoridad, que rescató, hubieran hecho en otro funcionario que no estuviera dotado de sus grandes atributos morales y mentales irrealizable la obra de restauración educacional.

Los deberes y derechos que las leyes de Educación atribuyen al Secretario son de carácter administrativo, ya que las de organización general están a cargo del Congreso y las técnicas bajo la responsabilidad funcional de las Juntas de Superintendentes y de Inspectores, Dirección de la Enseñanza, Superintendencia General y claustros de los altos centros docentes.

Para dirigir administrativamente, desde la Secretaría, la Universidad, los Institutos, las Normales, Escuelas Técnicas, de Artes y Oficios y Comercio, no precisa [illegible] técnico en ninguna disciplina, sino tener las condiciones excepcionales de aptitud, energía y patriotismo que han adornado a todos los Secretarios que han ido sucediéndose en el departamento de Educación.

Por último, la misión esencial del Secretario de Educación es la de velar por el fiel cumplimiento de las leyes y propiciar las iniciativas y reformas didácticas que los funcionarios técnicos recomienden, y en este aspecto de sus deberes es preciso y justo reconocer que ningún otro Secretario ha superado, ni igulado siquiera, al doctor Anaya Murillo.

(FIRMADO)—Enrique Jardines, Superintendente Provincial de la Habana; Ernesto Labrador, Superintendente Provincial de Pinar del Río; Juan de Juan, Superintendente Provincial de Matanzas; Juan B. González Posada, Superintendente Provincial de Santa Clara; José Pardo, Superintendente Provincial de Camagüey; Miguel A. Cano, Superintendente Provincial de Oriente; Jorge Adams, Director de la Enseñanza. Habana, 23 de Enero de 1936.»

Explica el Gobierno los motivos que le han aconsejado para modificar la Constitución en favor de la minoría

Constituye una imperiosa necesidad nacional la de que en la Alta Cámara exista un núcleo de representantes de la oposición que fiscalice y estudie los proyectos camerales

Ayer, en Palacio, le fué entregado a los repórters el texto íntegro del Decreto-Ley de modificación de la Ley Constitucional, aprobado en la madrugada del propio día por el Colegio de Gobierno.

Dice así el documento:

«República de Cuba.—Poder Público.—La Ley Constitucional vigente expresa la sentida necesidad de una carta fundamental más amplia, en concordancia, según frases textuales, con las manifiestas aspiraciones de renovación y con la incontenible corriente ideológica de los tiempos.

Sin menoscabo de las atribuciones de la próxima Constituyente, ya indicada en dicha Ley Constitucional y dejando para aquélla una leal ponderación del Derecho Constitucional Comparado y de la sana doctrina contemporánea; quedándonos en los lindes mismos del régimen democrático existente, es de todo punto indispensable el señalamiento de las deficiencias políticas más importantes que ha padecido en la inquietud revolucionaria de la época.

Ningún fraude tan lesivo a la entraña del sistema democrático como la desaparición de las garantías permanentes y esenciales que una adecuada ponderación del sufragio debe darle a todos los votantes del país. Entre estas medidas de equilibrio sustanciales al régimen, destácase la firme consagración del derecho de las minorías, máxime en cuerpos legislativos que van a ser prontuario responsables de una Constituyen definitiva.

El Gobierno Provisional respetuoso a la doctrina universalmente aceptada en la materia y con su criterio repetidamente conocido, resuelve la implantación de una medida a la que ya no puede estorbar el prejuicio electoral, abonándola en cambio la firmeza de las convicciones y la claridad de los propósitos de quienes tengan una noble y alta apreciación de sus deberes públicos, puestos por encima de todas las contingencias partidaristas.

El Gobierno por públicas sugestiones en un clamor unánime de opinión, acude a subvenir a la necesidad imprescindible de que tenga el Senado su minoría correspondiente.

Los mandatorios provisionales de la nación, sólo atentos a las vitales demandas de la misma reconociendo que el período revolucionario constructivo y creador porque pasamos es una fuente de derechos positiva y fijándose en que, la inmedita Asamblea Constituyente definirá en última instancia éste y todos los demás problemas implícitos en la organización permanente del Estado; no ha podido escindir el ansia saludable por todos sentida, de dar a la normalidad su base más ancha y de proporcionar al futuro Congreso, definidor de la Carta Magna inaplazable, la total representación del pueblo cubano.

Hay en el problema jurídico que resolvemos los nautrales juicios, interno y externo, lo sustancial y lo adjetivo. En el sistema bicameral cuando los Senados se componen de grandes fuerzas sociales corporativas, tienen en su misma discriminación orgánica, la implícita libertad de criterios que la pugna lógica de intereses y necesidades regula.

En la Constitución del año mil novecientos uno, el apremio patriótico procimó sin mayores reservas, entre otras antinomias, la flagrante incongruencia con la doctrina democrática, que sigue: el hecho posible, ya ocurrido en el país, de que las seis provincias eligieran para la Cámara Alta su representación de un solo matiz político. Y lo que puede obviarse en los Senados que no representan un sentido político preponderante como antes apuntamos, es de absoluta necesidad que se evite por la Ley en aquellos otros, constituídos en asambleas de carácter político sustancial, donde el precepto sociológico de mayorías y minorías, debe establecer su vigencia.

La raíz de las constituciones en el mundo, fué el pacto entre la Corona del derecho divino y la defensa económica del súbdito, concepto anterior y superior al de ciudadano. Ya desde la existencia de los Reyes Constitucionales a nuestros días, el término del mandato, ha sido el único concepto universal y permanente que ha quedado de común denominador a las responsabilidades del contrato social.

Respetado ese principio vital, del plazo, que en lo civil y en lo público, se establece sin excepciones en beneficio y obligación de las partes, el número de los mandatarios a elegir, representa el punto de partida de las divergencias doctrinales más respetables, y no puede ser, por tanto, objeto de un criterio cerrado, sobre todo en períodos de transición, como el que Cuba atraviesa.

En vista de lo dicho, entre el cúmulo de razones congruentes que pudieran aducirse, el Gobierno Provisional de la República formado por el presidente provisional, los Secretarios de Despacho y los Consejeros de Estado, definidos como Poder Público por la Ley Constitucional vigente, interpretando sin dudas, la voluntad nacional,

Resuelve: Aprobar y promulgar la siguiente Ley Constitucional de la República de Cuba:

Artículo I.—El artículo 40 de la Ley Constitucional de la República, de 12 de junio de 1935, quedará redactado en la forma siguiente: «Artículo 40: Las leyes establecerán reglas y procedimientos que aseguren la intervención de las minorías en la formación del Censo de Electores y demás operaciones electorales, y su representación en el Senado, en la Cámara de Representantes, en los Consejos Provinciales y en los Ayuntamientos.»

Artículo II.—El artículo 46 de la Ley Constitucional de la República, de 12 de junio de 1935, quedará redactado en la forma siguiente: «Artículo 46: El Senado se compondrá de 4 senadores por la mayoría y dos senadores por la minoría por provincia, elegidos en cada una para un período de ocho años, por noble número de compromisarios al número de consejeros provinciales, constituídos en Junta Electoral, los senadores de la mayoría; y los de la minoría, en la forma que determine la ley.

La mitad de los compromisarios serán mayores contribuyentes, y la otra mitad reunirán las condiciones que determine la ley; debiendo ser todos, además, mayores de edad y vecinos de Términos municipales de la provincia.

El Senado se renovará de por mitad cada cuatro años. A estos efectos la Ley fijará la forma, modo y procedimiento para determinar entre los senadores a quienes corresponderán, respectivamente, los períodos de ocho y cuatro años.»

Artículo III.—La «Primera» de las Disposiciones Constitucionales para el régimen provisional, contenidas en la Ley Constitucional de la República de 12 de junio de 1935, queda adicionada con el párrafo final siguiente:

«A los efectos consignados en esta Disposición, regirán y serán aplicados los artículos 40 y 46 de la Ley Constitucional en la forma en que han quedado redactados por la modificación Constitucional acordada.»

Artículo IV.—A la Ley Constitucional de 12 de junio de 1935 se le adiciona la siguiente Disposición Transitoria:

«Esta Ley Constitucional será promulgada por el Presidente Provisional y los demás miembros del Consejo de Secretarios y del Consejo de Estado, y comenzará a regir desde la fecha de su publicación en la «Gaceta Oficial» de la República, con los efectos consignados en el artículo 13 de la Ley Constitucional de 12 de junio de 1935, por razón de interés social y de orden público, a la fecha en que se llevó a cabo por el Tribunal Superior Electoral, la convocatoria para las elecciones generales del 15 de diciembre de 1935, transferidas para el diez de enero actual en que se celebraron, cuya convocatoria en cuanto a los cargos de Senadores se refiere, se entenderá ampliada a dos Senadores más, por cada una de las provincias, a fin de asegurar la representación de la minoría, debiendo, por tanto, estimarse a todos los efectos legales como realizada también dicha convocatoria, y las elecciones para cubrir esos dos senadores por provincia, en la forma que determina la Ley.»

Dada en el Palacio de la Presidencia, en La Habana, a los 23 días del mes de enero de mil novecientos treinta y seis.

José A. Barnet,
Presidente Provisional.

(Siguen las firmas de los Secretarios de Despacho y de los Consejeros de Estado.)

PREPARA EL CLUB ATENAS UNA VELADA

Es un homenaje a dos grandes violinistas: Brindis de Salas y White. Un notable programa

Como un homenaje a la memoria preclara de los violinistas cubanos Claudio José Domingo Brindis de Salas y José Silvestre White, se celebrará el próximo día 26 una brillante velada en el Club Atenas, la prestigiosa sociedad de color situada en Zulueta y Apodaca.

Como parte culminante de dicho acto, pronunciarán sendas conferencias acerca de dichas personalidades artísticas el notable poeta Nicolás Guillén y el señor Benjamín Muñoz Ginarte.

He aquí el interesante programa confeccionado al efecto:

Primera Parte:

Apertura del acto. Señor Alcalde Municipal, doctor Guillermo Belt.

(a)—Palabras. Doctor Miguel A. Céspedes, Presidente del Club Atenas.

(b)—Concertino. Chaminade. Señores Juan Roberto Ondina y Pedro García Arango. Flauta y piano

(c)—Metamorfosis. Florentino Herrera. The Gipsy and the Bird. Benedict. Señora Zoila Gálvez de Andreu. Obligado de Flauta, señor Juan Roberto Ondina. Pianista acompañante, señor P. García Arango.

(d)—Brindis de Salas. Conferencia por el señor Nicolás Guillén.

(e)—Barcarola. (Original). Brindis de Salas. La Inquietud (arreglo). Señores Virgilio Diago y P. García Arango. Violín y Piano.

Segunda Parte:

(f)—Caprice Viennois. Kreisler. Al piano, señor Pedro García Arango.

(g)—White. Conferencia por el doctor Benjamín Muñoz Ginarte.

(h)—La Bella Cubana. White. Zamacueca. Señores Virgilio Diago y P. García Arango. Violín y piano.

Fué identificado el que le exigió dinero a Sánchez Bustamante

Estaba reclamado por diversas causas, entre ellas, por estafas y lesiones. Es Enrique Moreno

El cabo Cepero de la Policía Nacional, que presta sus servicios en la Sección de Investigaciones, rindió ayer tarde un informe a la superioridad en el que hace constar que identificó en la Cárcel de la Habana al blanco Enrique Moreno González o Enrique Lapita Moreno, natural de la Habana, de 26 años de edad y vecino de Amistad número 15, como el mismo individuo que se encontraba reclamado en causas por los delitos de amenazas, exigencia de dinero, robo, estafa y lesiones, todas del Juzgado de Instrucción de la Sección Segunda.

Dicho individuo se encuentra recluído en la prisión de referencia, por acusarlo el Dr. Antonio Sánchez de Bustamante, de ser el autor de la exigencia de 300 pesos de que objeto recientemente, de cuyo hecho conoce el Tribunal de Urgencia número Dos.

EL SECRETARIO DE GOBERNACION.—Con el Presidente se entrevistó el Secretario de Gobernación, doctor Maximiliano Smith.

EL JEFE DEL EJERCITO TENDRA EL GRADO DE CORONEL Y SERA NOMBRADO POR EL PRESIDENTE

En caso de cese del mismo, lo sustituirá el Inspector General mientras el Jefe del Estado no nombre sustituto o lo ratifique en el cargo. Modificaciones introducidas

En las primeras horas de la noche de ayer pudimos obtener en el Cuartel General del Ejército Constitucional, situado en la Ciudad Militar de Columbia, el texto íntegro del nuevo Decreto-Ley que regula la organización del referido Ejército Constitucional, y del que ayer, en nuestra edición, dimos cuenta a manera de avance.

La letra exacta de la citada ley, dice como sigue:

José A. Barnet y Vinajeras, Presidente Provisional de la República de Cuba,

HAGO SABER:

Que el Consejo de Secretarios ha aprobado y yo he sancionado lo siguiente:

Por cuanto: Por el Decreto-Ley número 671, de fecha 19 de noviembre de 1934, publicado en la «Gaceta Oficial» de la República número 113, del día 13 de dicho mes, se reguló la organización del Ejército Constitucional.

Por cuanto: A fin de subsanar ciertos errores y omisiones que se notaron en el precitado Decreto-Ley, se promulgaron los Decretos-Leyes números 744 de 11 de diciembre de 1934, y 33, de 25 de junio de 1935.

Por cuanto: Con posterioridad a la promulgación de los Decretos-Leyes antes mencionados, ha podido comprobarse la conveniencia de modificar algunos preceptos del referido Decreto-Ley 671, al objeto de procurar una mejor y más completa organización del Ejército Constitucional, de acuerdo con las necesidades del servicio.

Por tanto: En uso de las facultades que le están conferidas por la Ley Constitucional de la República, el Consejo de Secretarios, resuelve dictar el siguiente

DECRETO-LEY:

Artículo I.—El Artículo 7 del Decreto-Ley número 671 de fecha 9 de noviembre de 1934, quedará redactado en la forma siguiente:

Artículo 7.—El Jefe del Ejército Constitucional será un Oficial Superior y ostentará el grado de Coronel Jefe, debiendo ser nombrado por el Presidente de la República. El Coronel Jefe llevará, además de sus insignias de Coronel el distintivo que determine el Reglamento de Uniformes.

Artículo II.—El Capítulo VI del Decreto-Ley número 671, de fecha 9 de noviembre de 1934, quedará redactado así:

Capítulo VI.—De los auxiliares del Jefe del Ejército Constitucional

Artículo 11.—Para desempeñar las funciones que por las leyes, reglamentos, disposiciones, etc., se encomiendan al Coronel Jefe del Ejército Constitucional, tendrá éste tres auxiliares: el Inspector General, el Ayudante General y el Cuartel Maestre General, los que tendrán a su cargo los departamentos correspondientes.

Los auxiliares del Coronel Jefe del Ejército serán seleccionados por éste entre los Oficiales Superiores que ostenten el grado de Teniente Coronel y en tanto que desempeñen aquellos cargos tendrán el grado transitorio de Coronel Auxiliar, con la categoría, consideraciones y demás derechos inherentes a este último grado.

Artículo 12.—En caso de cese definitivo del Coronel Jefe del Ejército, el Inspector General lo sustituirá hasta tanto el Presidente de la República lo ratifique en dicho cargo, o designe Jefe del Ejército a otro Oficial Superior entre los que ostenten los grados de Coronel Auxiliar o Teniente Coronel.

Artículo 14.—Las órdenes e instrucciones dadas por los Coroneles Auxiliares se entenderán que son órdenes e instrucciones emanadas del Coronel Jefe del Ejército Constitucional, en cuanto no se aparten de las atribuciones que les señalan las leyes, reglamentos, disposiciones, etc. y como tales serán obedecidas.

Artículo III.—El Capítulo VII del Decreto-Ley número 671, de fecha 9 de noviembre de 1934, se entenderá redactado en la siguiente forma:

Capítulo VII.—De los Tenientes Coroneles

Artículo 15.—El Coronel Jefe del Ejército Constitucional designará libremente dos Oficiales Superiores que actuarán como Auxiliares de los Jefes de los Departamentos de Ayudantía General y Cuartel General.

Artículo 15-A.—Los Oficiales superiores que fueren designados como Jefes de Territorios Militares o como auxiliares de los Jefes de Departamentos de Ayudantía General y Cuartel Maestre General ostentarán el grado de Teniente Coronel, con la categoría y consideraciones que correspondan a dicho grado mientras se encuentren en el desempeño de los referidos cargos.

Artículo 15-B.—La Plaza de Teniente Coronel efectivo existente, cuando vaque, será cubierta con el Oficial Superior más antiguo en el grado de Comandante.

Artículo IV.—Los Artículos 19, 34, 35, 68 y 163 del Decreto-Ley número 671, de fecha 9 de noviembre de 1934, quedarán redactados en la forma siguiente:

Artículo 19.—Los mandos apropiados en el Ejército, son:

Para el Coronel Jefe.—La Jefatura del Ejército; para un Coronel Auxiliar, un Departamento; para un Teniente Coronel, un Regimiento; para un Comandante, un Batallón o Tercio; para un Capitán, una Compañía, Escuadra o Batería; para un teniente o sub-oficial, un Pelotón; para un sargento una Sección, y para un cabo, una escuadra.

No obstante, un Oficial o Clase, podrá ejercer accidentalmente mandos superiores al de su categoría.

Artículo 34.—La jerarquía militar es la siguiente:

Jefe del Ejército; Inspector General; Ayudante General; Cuartel Maestre General; Jefes de Territorios Militares.

Los Tenientes Coroneles Auxiliares de los Jefes de los Departamentos de Ayudantía General y Cuartel Maestre General tendrán la misma categoría que los Jefes de Territorios Militares.

Grados Efectivos:

Oficiales Superiores: Coronel, Teniente Coronel y Comandante; Oficiales Subalternos: Capitán, Primer Teniente y Segundo Teniente; Sub-Oficiales: Alumno Graduado, Cadete Graduado, Sub-teniente, Suboficial. Aspirantes a Oficial: Cadete alumno.

(El resto de este Artículo continúa inalterable, tal como aparece en el Decreto-Ley número 671, de 9 de noviembre de 1934.)

Artículo 35.—Entre los Oficiales del mismo grado tendrá la prioridad el de mayor antigüedad. Si la antigüedad es la misma, la tendrá el de mayor antigüedad en el grado anterior. Si la antigüedad en los grados anteriores fuere la misma, la tendrá el que haya obtenido mayor calificación en el examen de ingreso. Si la calificación en el examen de ingreso fuere la misma, la tendrá el que más tiempo haya servido en las Fuerzas Armadas. Si el tiempo servido en las Fuerzas Armadas fuere el mismo, la tendrá el de mayor edad.

La antigüedad de los nombramientos por ascensos, tanto de Oficiales como de Clases, empezará a contarse desde la fecha en que se promulgue el Decreto o se publique la Orden, si expresamente no se determina.

Artículo 67.—Los haberes anuales que disfrutarán los Oficiales del Ejército, pagaderos por mensualidades, serán los siguientes:

Coronel Jefe, $4,131.00; Coroneles Auxiliares, $3,201.60; Tenientes Coroneles, $2,400.00; Comandantes, $1,860.00; Capitanes, $1,500.00; Primeros Tenientes, $1,272.00; Segundos Tenientes, $1,080.00; Alumnos Graduados, $1,056.00; Cadetes Graduados, $1,032.00; Sub-Tenientes, pesos 960.00; Sub-Oficiales, $787.32.

Los Oficiales que hayan servido en un mismo grado el tiempo natural que a continuación se expresa, cobrarán una gratificación equivalente a la diferencia entre el sueldo que disfruten y el del grado superior e inmediato y si se les concediere el retiro o pensión a sus herederos, se les otorgará como si efectivamente estuvieren en posesión de dicho grado superior:

Segundo Teniente, 11 años; Primer Teniente, 13 años; Capitán, 15 años; Comandante, 17 años.

Artículo 68.—A los Jefes e Inspectores de Regimientos, a los Oficiales que sean destinados al Cuartel General y a los que desempeñen cargos de Ayudantes de Campo y de Director y de Profesores de las Escuelas Militares, podrá concedérseles una gratificación cuya ascendencia será fijada por el Cuartel General del Ejército, teniendo en cuenta su grado, de acuerdo con la Ley de Presupuestos

Los Oficiales que pertenezcan al Cuerpo de Aviación, podrán tener, también, una gratificación especial que fijará el Cuartel General del Ejército, de acuerdo con la Ley de Presupuestos.

A los Sub-Oficiales, de acuerdo con sus especialidades, podrá concedérseles una gratificación cuya ascendencia será fijada por el Cuartel General del Ejército, de acuerdo con la Ley de Presupuestos.

Artículo 163.—Los efectivos del Ejército Constitucional en activo serán como sigue:

Un Coronel Jefe; tres Coroneles Auxiliares; 10 Tenientes Coroneles; 32 Comandantes; 145 Capitanes (2 ingenieros o arquitectos o un Profesor de Esgrima); 177 Primeros Tenientes (dos ingenieros o arquitectos); 128 segundos Segundos Tenientes (2 ingenieros o arquitectos; un delineante topógrafo; un constructor civil; un experto electricista y tres técnicos del Cuerpo de Señales) Sub-Oficiales: 25 Alumnos Graduados; 50 Cadetes Graduados; 160 Sub-Tenientes; 55 Sub-Oficiales; 95 Sargentos de Primera; 188 Sargentos de Segunda; 726 Sargentos de Tercera; Alistados: 1,563 cabos; 10,836 soldados.

Todos estos cargos son para el Cuartel General y las Academias Militares, las Armas de Infantería, Caballería y Artillería y los Cuerpos de Ingenieros y Señales.

Cuerpo de Aviación

Oficiales: 3 Capitanes; 10 Primeros Tenientes (dos mecánicos); 9 Segundos Tenientes (2 mecánicos). Alistados: 3 Sargentos de Primera; 24 Sargentos de Segunda; 6 Sargentos de Tercera; 24 Cabos, y 135 Soldados.

Cuerpo de Veterinaria Militar:

Oficiales: 2 Comandantes Veterinarios; 7 Capitanes Veterinarios; 8 Primeros Tenientes Veterinarios y cuatro Segundos Tenientes Veterinarios Sub-Oficiales: 5 Sub-Tenientes. Alistados: 7 Sargentos de Primera; 9 Sargentos de Segunda; 11 Sargentos de Tercera; 14 Cabos y 157 Soldados.

Banda de Música del Cuartel General y Regimientos

Oficiales: Un Capitán Músico; dos Primeros Tenientes Músicos; 7 Segundos Tenientes Músicos. Sub-Oficiales: ocho Sub-Tenientes Músicos. Alistados: 35 Sargentos de Primera; 47 Sargentos de Segunda; 64 Sargentos de Tercera; 34 Cabos y 66 Soldados

Cuerpo Jurídico Militar

Oficiales: 3 Comandantes Auditores; 5 Capitanes Auditores; 9 Primeros Tenientes Auditores; 3 Segundos Tenientes (2 auxiliares y un taquígrafo). Sub-Oficiales: 15 SubOficiales taquígrafos. Alistados: 3 Sargentos de Primera; 9 Sargentos de Tercera; 10 Cabos de Oficina; 22 Soldados.

Cuerpo de Sanidad Militar

4 Comandantes Médicos; 23 Capitanes Médicos; 24 Primeros Tenientes Médicos. Un Capitán Farmacéutico; 2 Primeros Tenientes Farmacéuticos; un Segundo Teniente Farmacéutico; un Capitán Dentista. 9 Primeros Tenientes Dentistas; 2 Segundos Tenientes Dentistas. Sub-Oficiales: 11 Sub-Oficiales enfermeros graduados. Alistados: 14 Sargentos de Primera; 15 Sargentos de Segunda; 29 Sargentos de Tercera; 19 Cabos y 219 Soldados.

Artículo V.—Quedan derogadas todas las Leyes, Decretos-Leyes, Decretos, Ordenes y Disposiciones en cuanto se opongan al cumplimiento de lo que por el presente Decreto se dispone.

Por tanto: Mando que se cumpla y ejecute el presente Decreto-Ley, en todas sus partes.

Dado en el Palacio de la Presidencia, en la Habana, a los 23 días del mes de enero de 1936.—**José A. Barnet, Presidente: Maximiliano Smith,** Secretario de Gobernación e interino de Defensa Nacional.

Sorprendió la Secreta a un individuo cuando escondía 40 cigarrillos de mariguana

Anoche los sagaces detectives de la Policía Secreta, Antonio Gil Carballo, José Sobrado y Juan A. Bolet, dedicados a la persecución del tráfico y vicio de drogas, sorprendieron en el mercado de Tacón,—Plaza del Vapor—, a Juan García Rodríguez, vecino de dicho lugar, en el momento en que escondía cuarenta cigarros de mariguana bajo una de las escaleras, ocupando dichos cigarros, que estaban envueltos en un paquete. Dos sujetos más que con él estaban, expendedores de dicha droga, y uno de ellos conocido por «El Feo», lograron escapar de la persecución de Gil Carballo y sus compañeros de servicio. García Rodríguez, que es llamado entre los viciosos, «Cucaracha», será presentado al Juzgado de Instrucción de la Segunda, en la mañana de hoy.

M.E.C.D. 2016

AUDIENCIA PUBLICA EN EL CONSEJO DE ESTADO PARA OIR OPINIONES ACERCA DE LA LEY DE SEGUROS

PREPARA HACIENDA UN PRESUPUESTO DE $600.000 PARA LOS GASTOS DEL NUEVO CONGRESO

Lleva el "Florida" distinguido pasaje para los E. Unidos

El señor Carlos Cuarta ha sido nombrado Presidente de Honor de un club de Atlanta

En el Florida embarcaron anoche para los Estados Unidos el doctor José López Silverio, Francisco Guerrere, Leonor Nuñez, Salustiano Villegas, Juan Freyre de Andrade y señora, Fernando Cabezas, Agustín Lendián y familia, Ramón Arechavala, doctor Eugenio Cantero y señora, Peter Lamarque y señora Georgina Colgou, Marta Guipúzcoa, Enrique Alvarez, Graciela Lagos Juana Deschapelles, Jesús Pardo y señora, Federico Tuza y otros.

—En el «Cuba» embarcarán hoy María L. Lastra e hija, Higinio Lobo y señora, Carlos Cuesta: Virginia Marshall e hija y Adolfo Suárez.

MIEMBRO DE HONOR.—El señor Carlos Cuarlasa, delegado de la Comisión de Turismo en el puerto, ha sido nombrado Presidente de Honor del Club Cubano Americano de Atlanta, Georgia, por sus gestiones y atenciones con los turistas que nos visitan, distinción que fué propuesta por Mr. George Brown, presidente del Club.

Personalidades de la Cancillería en la Stría. de Estado

Entre ellas se encontraba el Ministro de Inglaterra, al que acompañaba su esposa

Por ser día diplomático ayer, jueves, el subsecretario de Estado, comandante Luis R. Miranda, recibió a las siguientes distinguidas figuras de la diplomacia, en representación del secretario, Sr. Jorge Luis Echarte, que hallaba de viaje:

Ministros plenipotenciarios: del Ecuador, Excmo. señor Víctor Zevallos; de Bélgica, Excmo. señor Georges Stadler; de Chile, Excmo. señor Emilio Edwards Bello; de Su Majestad británica, Excmo. señor Thomas Maitland Snow.

Finalmente, el señor Luis S. Luti, encargado de negocios de la República Argentina.

EN EL PROXIMO AÑO FISCAL SE CONSIGNARA UNA CANTIDAD DE $2.500.000 PARA ESA ATENCION

Se han situado $14,000 para el desayuno escolar. No se ha pagado antes a los abastecedores porque los gastos son mayores que los ingresos. Gestiones de los maestros

La Dirección General de Contabilidad se encuentra trabajando en la redacción del anteproyecto de presupuesto necesario para los meses de abril, mayo y junio del presente año fiscal para atenciones del Congreso.

Será preciso situar $600.000 para cubrir los gastos de ese trimestre.

Para el venidero año fiscal el Congreso votará el crédito necesario para cubrir sus atenciones, que no será menor de $2.500.000.

También la Dirección General de Contabilidad se encuentra enfrascada en los trabajos para liquidar el presupuesto 1931-1932. El informe será enviado oportunamente al Consejo de Secretarios. En el del 32-33 faltando algunos detalles sobre el pago de sueldos atrasados a los empleados públicos, reiterando a los Secretarios los antecedentes oficiales para conocer la ascendencia del adeudo.

PARA EL DESAYUNO ESCOLAR. Ayer fueron situados nueve mil pesos para gastos del Desayuno Escolar. El Director General de Contabilidad informó al repórter que si los abastecedores no cobraban era porque los gastos excedían de los ingresos.

GESTIONANDO EL PAGO.—Una comisión del Retiro Escolar estuvo ayer en Hacienda gestionando el pago de las jubilaciones a los maestros retirados el mismo día que se abonen sus sueldos a los empleados públicos.

TARIFA MINIMA.—Posiblemente para el mes de febrero se le aplicará la tarifa mínima a las importaciones procedentes de Alemania y Bélgica. Las estadíticas comerciales del año pasado parece que demuestran que ambos países han superado el cincuenta por ciento de sus compras a Cuba, por lo cual, si esto se confirma, al terminar dichos trabajos, el Gobierno aplicará la referida tarifa mínima.

CANCELADOS GASTOS DE SECRETARIAS.—La Dirección General de Contabilidad ha procedido a la cancelación de los créditos del presupuesto que estaba destinado a sufragar los gastos de las Secretarías sin Cartera. Asciende la cancelación a 14.000 pesos en lo que resta del año oficial.

PAGO DE $500.—Ha sido cursada por la Dirección General de Contabilidad la comunicación correspondiente para pagar $500 a Florinda Santa Cruz de Oviedo y otros, por haber sido condenado el Estado cubano en las costas de un juicio seguido por el Ministerio Fiscal.

DEVOLUCIONES.—La Dirección General de Aduanas, por resoluciones de la Audiencia de la Habana, ha dispuesto las devoluciones siguientes: a Suárez Gutiérrez y Cía., $74.24; F. C. de Cuba, $69.13 por cobros indebidos en aforos de mercancías.

DERECHOS POR PETROLEO. La Sinclair Oil Co. ha pagado a la Aduana de la Habana $48.250.52 por derechos de importación de 300.000 galones de petróleo llegados en el vapor-tanque «Buesten».

Lea ¡ALERTA! al mediodía y el AVANCE por la tarde

Otra organización se opone a la ley nueva de alcoholes

Cree que perjudica a muchos pequeños industriales y que obligará a rebajar empleados

Ayer dirigió al señor Presidente de la República un extenso escrito la Federación Nacional de Pequeños Comerciantes e Industriales, en el sentido de protesta contra las modificaciones a la vigente Ley de Alcoholes. Los argumentos en que basan su protesta estos distinguidos elementos, consisten en el interés del fisco, que creen perjudicado con tal modificación, aduciendo que con ellas sólo se benefician poderosas compañías. Además, señalan que, con tal modificación, quedarán sin trabajo numerosos obreros que actualmente laboran en sus comercios e industrias.

Se refieren igualmente a la actuación del Ayuntamiento al perseguir a pequeños comerciantes e industriales por pequeñas deudas, con embargos y clausuras, condonándose —puntualizan en su extenso escrito— a otras compañías cantidades importantes.

Solicitan por último del Presidente, que se dejen en suspenso las reformas fiscales para que no sufra la recaudación.

Por la Federación aludida, firma este documento, su Presidente el señor Octavio Betancourt.

COMO CASTIGO A LOS E. U. LA OLA DE FRIO DE LA PASADA SEMANA, EN QUE MURIERON 139 PERSONAS

El Rey Invierno, de manera despiadada, descargó sus furias en muchos lugares de los Estados Unidos durante la ola que desató la pasada semana, llevando la muerte y la destrucción por todas partes. No menos de 139 personas murieron y los daños materiales fueron incalculables. De ello dan idea las tres fotografías que reproducimos. La primera—superior izquierda—presenta una escena del boulevard Michigan, en Chicago, donde la nieve alcanzó muchos pies de altura; la segunda—superior derecha—es en New York, donde las máquinas de romper y recoger la nieve trabajaron incesantemente, y, debajo, cómo quedó la población de Rainsville, Alabama, donde la mayor parte de los techos vinieron abajo.

FECHAS Y ANIVERSARIOS

* El día 24 de enero de 1712 nació en Berlín, Federico II el Grande, Rey de Prusia.

* El día 24 de enero de 1256 nació en León (España), Alonso Pérez de Guzmán (Guzmán el Bueno), el del episodio de Tarifa.

Durante los ocho siglos que duró la reconquista de España por los cristianos se sucedieron en gran número episodios gloriosos que hicieron honor no sólo a las armas castellanas sino en más de una ocasión también a las armas moriscas. El episodio de Tarifa tuvo por héroe a Guzmán el Bueno que era en aquel entonces Gobernador militar de dicha plaza.

Peleaba juntamente con los moros, como no era raro en aquel entonces, un noble de Castilla, desafecto a la causa del monarca Sancho IV y enemigo personal de Guzmán, quien en tiempos de diferente fortuna y antes de hacerse enemigos había confiado la tutela de un hijo suyo al noble.

El niño estaba todavía en poder de su tutor, y como consecuencia, en las filas de los sitiadores de Tarifa. Irritados éstos en vista de que por ningún procedimiento podían conseguir la rendición de la plaza, decidieron como último recurso enviar a Guzmán un mensaje en que se le decía que si no entregaba Tarifa, su hijo sería sacrificado.

Guzmán no vaciló, y anteponiendo sus sentimientos patrios a los paternos, desoyó los lamentos del infante a quien los sitiadores habían colocado en sitio bien visible, y contestó al enemigo con aquellas históricas palabras:

«No engendré yo hijo para que fuese contra mi patria, sino más bien contra los enemigos de ella. Si al infante le dieren muerte, a mí me dará gloria, a mí hijo verdadera vida. Y para que vean cuán lejos estoy de rendir la plaza y faltar a mi palabra, allá va mi daga por si acaso les falta arma para consumar el crimen.»

Y acompañando la acción a la palabra sacó el cuchillo que llevaba a la cintura y lo arrojó al campo enemigo. El infante fué sacrificado bárbaramente. Este episodio tuvo lugar el año 1294 de la Era Cristiana.

LA NOTA COMICA

A pesar de la crisis, el director Pérez no ha querido despedir a su chofer.

Una manifestación de duelo el sepelio del Sr. F. Río Cuervo

Representaciones de todas las clases sociales asisiteron al fúnebre acto. Ofrendas florales

En la mañana de ayer se verificó el entierro del que fué nuestro estimado amigo, don Plácido F. Río y Cuervo, saliendo el cortejo fúnebre de la Casa de Salud «Covadonga», del Centro Asturiano. Precedían la lujosa carroza que conducía el féretro, otras dos, repletas de ofrendas florales.

Y siguiendo el carruaje de duelo, ocupado por los familiares y altos empleados de la firma Cuervo y Sobrinos, marchaba la comitiva, en la que formaban todas las clases sociales, nutridas representaciones de la banca, la industria y el comercio en general.

La colonia asturiana a la que pertenecía el finado, concurrió en número incalculable. Allí vimos al señor Juan B. Díaz Cuervo, Presidente del Centro Asturiano; Sandalio Cienfuegos, Vicepresidente; Antonio Méndez, Presidente de la Sección de Propaganda; Manuel Méndez; los señores Jenaro Acevedo, Presidente de la Beneficencia Asturiana; Pedro González, Secretario, quien llevaba también la representación de la Sociedad Naturales de Vegadeo; Salvador García, Presidente del Círculo Praviano; Valeriano Fernández Viña, Secretario General del Casino Español; Joaquín Díaz, Presidente de la Asociación de Comerciantes y Propietarios de Galiano y San Rafael; los miembros de la Directiva y multitud de asociados.

En representación de nuestro Director, el Sr. Ignacio Rivero, Director del Rotograbado; el Conde del Rivero, Presidente de la Empresa; Don Célso González, Administrador; los miembros del Comité Ejecutivo, señores Rafael Palacio, Segundo Casteleiro, Jesús María Bouza; Joaquín Pina, Cajero; León Ichaso; «Pepín» Rodríguez, Luis Argüelles, Juan Morán, Dominico Menéndez, Francisco Pons, José Martínez Alvarez, José Fernández, Celestino Alvarez, José Lorido, Presidente de Juventud Asturiana; José Cortés, Presidente del Deportivo Asturias; Cipriano Fernández, Ismael Iglesias, Dr. Alvarez Arcos, Dr. Celestino Rivero Argüelles, Dr. Gustavo Cuervo Rubio, Raúl Menocal, Sacramento Marina, Manuel García Menéndez.

Ladislao Menéndez, Francisco García Naveiro, Ramón Menéndez, Félix Menéndez, Francisco Menéndez, Manuel García Menéndez, Manuel Menéndez, Benito Rodríguez, Ramón Alvarez, Juan O-Naghten, José Suárez, Bernardo Loredo, Jesús Castrillón, Romero Salas, José Prendes, Domingo Méndez, Manuel Suárez, Adolfo García, Rafael Fernández, Prudencio Alvarez García, Luis Muñiz Blanco, Eustaquio Alonso Forcelledo, José Blanco Fernández, Manuel Pérez.

Imposible se hace reseñar la enorme concurrencia que acudió a rendir el último tributo al caballero intachable, que ha dejado una estela luminosa de su paso por la vida, ciudadano ejemplar cuyas virtudes son recordadas por cuantos le han tratado.

A la entrada del cementerio fué recibido el cadáver por el Padre Capellán, con cruz alzada y ciriales, acompañándole con sus preces, hasta la Capilla Central, donde se cantó un solemne responso.

Terminada la sagrada ceremonia fué conducido el féretro al panteón, seguido de la inmensa multitud que constituía la gran manifestación de duelo. Sobre su tumba, fueron depositadas las numerosas coronas de flores, ofrendadas por el cariño y la amistad.

El Dr. Severino Gómez Loredo, en sentida oración, despidió el duelo, agradeciendo en nombre de los hermanos y familiares del finado, a todos los concurrentes sus asistencia al piadoso acto, por el que guardarían eterna gratitud sus corazones.

Descanse en la paz del Señor el bondadoso amigo, por quien elevamos a Dios nuestras oraciones, y reciban sus deudos y familiares, la reiteración de nuestra más sentida condolencia, por la desgracia que les aflige.

LOS JINETES CHILENOS FUERON A COLUMBIA EN COMPAÑIA DEL MINISTRO Y CONSUL DE CHILE

Departieron con el Coronel Batista, que los agasajó y atendió. Pagos a los herederos o causahabientes de los militares muertos hace poco. Notas de la Ciudad Militar

En su despacho del Cuartel General, situado en la Escuela de Aplicación de la Ciudad Militar, el Jefe del Ejército Constitucional, Coronel Fulgencio Batista recibió ayer la visita de los notables jinetes del Ejército Chileno, Capitán Augusto Silva y Teniente Humberto Vilches, quienes acudieron a la amable entrevista en compañía del Ministro de Chile en Cuba, Excmo. Sr. Emilio Edwards Bello y del Cónsul del referido país en la Habana, señor Guillermo Gazitúa.

El Jefe del Ejército recibió a los distinguidos visitantes de una manera gentil y cordial.

Así nos informó el propio Ministro chileno y agregó al periodista que el Coronel Batista al levantar la copa de champán con que los obsequió tuvo frases gentilísimas para Chile y particularmente para ellos, quedando muy complacidos por la buena acogida dispensada.

En la entrevista se hallaban presentes además de los citados, el Comandante Jaime Mariné, Jefe de los Ayudantes del Coronel Batista, el Capitán Ponce y el Teniente Peña.

Cerca de las seis de la tarde dió fin al acto, partiendo los señores chilenos rumbo a la Habana y quedando el Jefe del Ejército Constitucional enfrascado en sus múltiples ocupaciones y trabajos.

PAGOS CON CARGO A BENEFICENCIA.—Se ha dispuesto por el Cuartel General, el pago de distintas cantidades con cargo al Fondo de Beneficencia del Ejército Constitucional, a herederos y causahabientes de militares fallecidos hace poco. Las cantidades cuyo pago se dispone corresponde al pago de dos meses de sueldo y asignaciones de los extintos. Las personas comprendidas en esta disposición, de acuerdo con el artículo 1683 del Reglamento General para el Ejército son: Al señor Antonio Martínez y Pérez, padre del soldado Antonio Martínez y Vázquez, que perteneció al Escuadrón 2 del Tercio Táctico No. 3 de Caballería, Regimiento No. 1 «Maceo», la suma de $75.70.

A la señora María Cargia, tutora de la niña Guillermina García, hermana del soldado fallecido Evelio García, del Escuadrón 43 de la Guardia Rural, Regimiento número 1 «Maceo», la suma de $86.70.

A la señora María Díaz y González, madre del soldado fallecido Juan S. Vaquero y Díaz, que pertenecio a la 2da. Compañía del Batallón número 5 de Infantería, Regimiento número 6 «Cuatro de Septiembre», la cantidad de $75.70. Y a la señora Amparo Broco y Mendoza, viuda del Cabo Clotilde Boullosa y Wascarante, de la Batería de Montaña No. 2 «Regimiento No. 7 «Máximo Gomez», la cantidad de $96.70.

HURTO DE UN RELOJ DE PLATINO

Participó en la Novena Estación Florencia Buchanmag, vecina del Hotel situado en Calzada y G, en el Vedado, que le habían hurtado un reloj pulstra de platino con 28 brillantes, que apreció en la suma de 200 pesos, sin que por el momento tenga sospechas en persona alguna.

NUEVA REUNION MINORITARIA A FIN DE PREPARAR LA ASAMBLEA QUE SE CELEBRARA ESTA NOCHE

Se dió cuenta de las adhesiones que se han recibido y se nombraron varias comisiones para que contribuyan al éxito del acto que se efectuará en el Centro Asturiano

Nuevamente se reunieron ayer tarde en el «Centro de Detallistas de la Habana», en Junta presidida por el señor Lucio Fuentes Corripio, los representantes de las distintas entidades minoristas de la Capital y algunas del interior, afectadas por la nueva Ley de Alcoholes, aprobada antier por el Consejo de Secretarios y una gran parte de grandes y pequeños industriales licoristas.

Entre las entidades representadas podemos citar las siguientes: «Centro de Detallistas de la Habana», «Centro de Cafés de La Habana»; «Ass. de Detallistas de Víveres Unidos de la Habana», «Cámara de Comerciantes e Industriales de Marianao», «Ass. Nacional de Industriales de Cuba», (Sección de Alcoholes) y «Ass. de Hoteleros de Cuba», y entre los industriales licoreros y Almacenistas de Vinos y Licores»; «Cía. Cubana de Ron S. A.» «Cía. del Ron Gancedo S. A.» Justo González, Hermida y Leyte, Isidoro Jauregui zar, «Sánchez Rey y Co»., Manuel Alonso Villanueva, Ramón del Collado, Sucesión de Nicolás Merino, Vda. de Lamelas y Alvarez, «Ercilla y Cía», «Viuda de López», «Somines y Cía», Ernesto Morera, «Cía. Licorera «La Suevia» S. A.» «Cía. Licorera Pinin S. A.», Medel y Cía. S. en C.», Manuel González, Enrique Carrasco, «Casa Ron Ninilla S. A», González Calero y Cía., «Mari y Pinillo», «E. Piniella y Cía», José Viña, «Cía. Industrial Licorera de Camagüey S. A.», «Cía. Comercial y de Inversiones (Ron Bocoy) S. A.», Antonio Trueba y Cía. S. A. M. Cabrera y Cía. S. en C., Francisco Tamames, S. en C., «Cía. Licorera de Puerto Carenas S. A.» «Cía Licorera de Oriente» (Manzanillo), «Destilería Quiroga», «Rovira y Cía», Destilería Ron Castillo, «Cía. Ron Albuerne, Salvador Sicars, de Stgo. de Cuba, José A. González, de Cárdenas; Adolfo Pérez Castillo, de Ciego de Avila, «Cía Licorera de Camagüey» y «Cía. Licorera de Florida».

El objeto de esa reunión, más que para otra cosa, fué para conocer de las adhesiones que se habían recibido de industriales e importadores de licores de toda la Isla y para determinar todo lo concerniente a la organización de la Asamblea que se efectuará en la noche de hoy viernes a las ocho en punto, en el gran salón de actos del «Centro Asturiano de la Habana». Se designaron distintas Comisiones, entre ellas, las de recibo y orden, y la que visitará las más importantes estaciones radiodifusoras de la Capital, al objeto de que el desenvolvimiento de la Asamblea sea radiado y escuchado en toda la Isla.

El Consejo de Veteranos hace una manifestación, acerca de algunas extrañas ilicitudes

El capitán Ramiro Ramírez Tamayo, secretario del Consejo Nacional de Veteranos, se ha dirigido a nosotros para rogarnos hagamos saber que determinadas personas están falseando lo preceptuado en los estatutos y disposiciones de la institución, por cuyo motivo advierte a los afiliados en general que sólo deben acatar los acuerdos emanados del organismo superior.

Y termina diciendo el señor Ramírez que próximamente se reunirá la junta de directores para tomar importantes acuerdos.

DECLARA UN LICORISTA QUE LA LEY ALCOHOLERA, AL EVITAR EL RELLENO, BENEFICIA AL PUBLICO

No se trata de una ley nueva, nos afirma también; es una ley reformada, haciéndola más precisa y con la que se beneficia la industria, el consumidor y la Hacienda

Deseosos de poder informar al público de la verdad sobre la nueva legislación alcoholera, pensamos que nadie mejor que alguno de los directamente afectados por esa legislación podía comunicarnos noticias y datos sobre la misma.

En los pasillos de la Secretaría de Hacienda nos encontramos con un licorista muy destacado e importante, al que abordamos sin preámbulos:

—¿Qué opina usted de la nueva ley alcoholera?

La pregunta fué tan rápida que el interpelado nos miró un poco indeciso, pero casi en seguida nos contestó con esta pregunda:

—¿Por qué le interesa a usted ese asunto?

Le hicimos saber nuestra condición de repórter de este periódico y que no perseguíamos otro fin que poder informar a nuestros lectores.

Entonces nuestro interlocutor nos hizo presente que, con la condición de que no mencionáramos para nada su nombre, estaba dispuesto a contestarnos.

—Esa nueva ley, nos dijo, no es una nueva ley. Hace años que estaba redactada casi con el mismo texto con que ahora se ha promulgado. Ya se había visto que el impuesto creado para el pago del Empréstito de treinta y cinco millones de pesos no se recaudaba en proporción al consumo de licores; que año por año disminuía, con la particularidad de que el descenso en las recaudaciones era más marcado en aquellas épocas en que la situación económica era mejor y el consumo de licores aumentaba. Ante estos hechos, se pensó nuevamente en aquel proyecto de nueva legislación, como único medio de evitar el fraude y el relleno de los envases de licores, con perjuicio enorme para el Fisco y para el público, al que se engañaba a mansalva, sirviéndole bajo marcas acreditadas productos adulterados y poco menos que nocivos para la salud, y, de paso, se causaba un grave daño a los fabricantes y comerciantes de buena fe, porque injusta e ilícitamente se desacreditaban marcas cuyos propietarios han sido y son severamente escrupulosos en la elaboración y venta de sus productos.

—¿Y el fraude era muy grande?

—Puedo decirle, porque lo recuerdo perfectamente, que en los primeros cuatro años, desde que se creó el impuesto hasta 1907, en que la población de Cuba era mucho menor que ahora y el consumo de licores, por supuesto, mucho menor, se recaudaron por concepto de ese impuesto más de cuatro y medio millones de pesos; que desde 1907 a 1911, las recaudaciones llegaron casi a cinco millones de pesos; de 1911 a 1915, los ingresos por ese impuesto no llegaron ni a cuatro millones de pesos; que todavía descendieron más de 1915 a 1919, cuando sobraba el dinero; que de 1919 a 1923 apenas se rebasó la cifra de cuatro millones; de 1923 a 7927 la recaudación sobrepasó de seis millones de pesos; que una cifra muy parecida se recaudó de 1927 a 1931, y que de 1931 a 1935 no se recaudaron ni dos millones de pesos. Es decir, que el fraude iba en aumento, en razón directa del mayor consumo y que...

—¿Pero el sistema que se implanta ahora, no estuvo vigente anteriormente y hubo entonces tantos o más fraudes que ahora?

—En parte eso es cierto. Empero, el fraude fué posible porque entonces los licores podían expenderse en envases de cualquier capacidad, lo que no impedía el relleno. La novedad de la legislación de ahora estriba en la prohibición de expender mercancía en envases de capacidad superior a un litro, o si son de superior cabida, que sean irrellenables, y esta prohibición, hasta donde humanamente ello es posible, anulará, poco menos que absolutamente, la actividad de los defraudadores del impuesto, defraudadores también de los intereses legítimos de los fabricantes y comerciantes de buena fe. Con el nuevo sistema, el Gobierno podrá fiscalizar con gran seguridad el impuesto y recaudarlo totalmente. Cabe, como es natural, que haya algún fraude, pero el margen de utilidad será tan pequeño, que es seguro que todos, hasta los que creen que solamente por medios tortuosos se puede ganar dinero, se convencerán de que como mejor y más se gana es procediendo con toda honradez. Suprimidos, como ahora se suprimen, el clandestinaje y el relleno, todos saldrán ganando: el Estado, los consumidores, los cosecheros y los comerciantes. Lo que será un factor que ayudará mucho a volver a la normalidad económica a la que por suerte nos estamos acercando con toda rapidez.

—¿Y las amnistías que se conceden?

—No son tantas ni tan grandes como las concedidas para otros impuestos. En esto también el trato ha sido igualitario y no había por qué tratar a unos contribuyentes peor que a otros.

No quise seguir preguntando a mi amable informante. Y publico sus manifestaciones, tomadas al pie de la letra, sin poder ni añadir nada, aunque sí suprimiendo el nombre del que me ayudó a llenar mi cometido, ya que este detalle, el del nombre del que me dió los datos daría a éstos mayor valor, no interesa tanto al público y, principalmente, porque prometí no revelarlo. Lo de veras interesante son sus manifestaciones y ahí quedan, tan exactamente como tuve el gusto de oirlas.

1 d—24 **José CAMINERO**

UN DOCUMENTO ESTUDIANTIL DE PROTESTA

El Comité Universitario cree ofensivo para los profesores y alumnos un documento publicado

Nos visitó anoche una comisión del Comité Estudiantil Universitario para hacernos entrega de un breve escrito que suscriben los señores José Francisco Botet, Manuel Lozano Pino, Ladislao González Carvajal, Augusto Valdés Miranda y M. Aranda, todos integrantes del mismo, y en el que se refieren a una misiva que al Presidente de la República, señor José A. Barnet, dirige el Comité Sociedad Cubana.

Señalan que dicho comité dice representar a los mayores contribuyentes de Cuba, a los hacendados, corporaciones económicas, población penal, etc., y hacen resaltar que contiene palabras que estiman ofensivas para el profesorado y el estudiantado de la nación.

Consignan que los presidentes del Centro de la Propiedad de la Habana, de la Asociación Nacional de Hacendados y de las Corporaciones Económicas han negado terminantemente haber conocido de semejante declaración, y que en lo que respecta a la población penal no cuentan con medios de alcance para poder comprobarlo.

Terminan significando que no puede haber solución posible para el problema universitario y el de la Segunda Enseñanza mientras ocupe la cartera de Educación el doctor Anaya Muillo.

NO HAN SOLICITADO ENTREVISTA ALGUNA.—También nos hicieron constar nuestros visitantes que el Comité Estudiantil Universitario, que era el máximo organismo dirigente del estudiantado, deseaba aclarar que no había solicitado, directamente ni por medio de intermediarios, entrevista con nadie.

EL GOBIERNO TRATA DE CREAR UNA LEGISLACION DE CARACTER GENERAL EN UN PLAZO CERCANO

Se aprobó por unanimidad la modificación a la Ley que se refiere la organización del Ejército. En la sesión próxima serán discutidos dos proyectos de gran interés

Una doble sesión celebró ayer tarde el Consejo de Estado, bajo la presidencia del doctor Giménez Lanier.

La primera tuvo el carácter de pública y a ella concurrieron las representaciones de distintas entidades interesadas en el proyecto que estudia el Consejo de Estado sobre seguros.

El primero en hacer uso de la palabra para informar fué el señor Miguel González Rodríguez, que habló en nombre de la Lonja de Comercio de la Habana y en representación y defensa de los intereses de los asegurados, para consignar que el proyecto en estudio no abarca sino una fase secundaria del problema y que debe hacerse una legislación de conjunto.

Sobre este punto le hubo de informar el doctor Giménez Lanier que el gobierno estaba estudiando una legislación general sobre seguros, en la que, sin duda, serían comprendidos todos esos particulares que en aquella echaba de menos el señor González Rodríguez.

A continuación habló el doctor Virgilio Ortega, a nombre de la Asociación Nacional de Compañías de Seguros, quien estimó plausible la iniciativa de la ley del doctor Orosmán Viamontes, aunque especificó que entendía que ella no resolvería el problema que se confrontaba, sino que, por el contrario, lo complicaría.

Declaró que la Asociación que representa estimaba injusto que se exigiera el aseguramiento en las compañías establecidas en Cuba si no se ofrecen garantías de que ellas tengan la solvencia necsaria y que el proyecto en su concepto no enfoca más que el aspecto del seguro directo, olvidándose del reaseguro, que debe también merecer la atención del legislador.

Otro de los particulares que a su juicio debe tener en cuenta la ley es el control de las cuotas o primas, para vitar que, dueñas del mercado unas compañías, eleven dichas primas.

A nombre de la Compañía de Seguros Sagua la Grande usó de la palabra el doctor Eduardo de la Torre. Encuentra excelente el proyecto, no obstante dejar abierta una puerta de escape al clandestinaje, y estima que al discutirlo se debe tener en cuenta el problema planteado por el doctor Ortega sobre reaseguro.

Ofreció dejar fijada sus ideas en un memorándum que presentará en el día de hoy al Consejo.

El doctor Rodolfo Sierra habló a nombre de la Confederación de Cuba. Dijo que, como el proyecto que se discute no abarca todos los aspectos del problema, estimaba que sería más perjudicial que beneficioso, agregan que en la forma en que está redactado subsistiría el clandestinaje, que por otra parte, sería muy difícil de evitar.

Opinó que este proyecto debía ser incorporado, con determinadas enmiendas, a la Ley de seguros que el Gobierno estudia en estos momentos.

El doctor Carlos Párraga, inversionista en compañías de seguros, hizo uso de la palabra, finalmente, desde el punto de vista del interés de éstos. Manifestó que esta ley, a su juicio, cumple los fines que persigue en defensa de las compañías legalmente constituidas en Cuba, pero que, por lo mismo y porque daña los intereses de otras compañías extranjeras, determina las más activas e influyentes gestiones por parte de éstos para estorbarla.

Los doctores Cartañá y Alvarez Arcos formularon a los distintos informadores diversas preguntas sobre puntos que desearan que quedaran aclarados.

LA SESION PRIVADA.—En la sesión privada el presidente dió cuenta con el proyecto de ley aprobado por el Consejo de Secretarios en la reunión de ayer sobre materia alcoholera, e interesó de sus compañeros, a quienes se había ya dado copia de dicho proyecto, que lo estudiaran para discutirlo en la próxima sesión, dado que hay urgencia en resolver este problema.

El doctor Cartañá fué nombrado ponente especial.

También se dió cuenta del proyecto aprobado en el día de ayer por el Consejo de Secretarios modificando algunos artículos de la ley que trata sobre la organización del Ejército Constitucional, aprobándose por unanimidad, a propuesta del doctor Giménez Lanier, con urgencia.

Igualmente conoció el Consejo otro proyecto procedente del Consejo de Secretarios sobre la organización de la Policía Nacional.

El doctor Moleón fué designado ponente especial y emitirá su informe para su discusión en la sesión del próximo lunes.

HECHOS CONSTRUCTIVOS

COINCIDEN los comienzos de la zafra, con impresiones optimistas y muy señalados hechos constructivos. Dejando a un lado los juicios, siempre expuestos a ser desmentidos en la práctica por muy discretos y fundamentales que fueran, fijémonos primeramente en las cotizaciones ascendentes del mercado azucarero, muy pronto repuesto con ventaja de la nerviosidad muy explicable ocasionada por el ruidoso fallo del Tribunal Supremo de los Estados Unidos.

Esa situación del mercado refleja la confianza en la solidez del sistema de las «cuotas», perfectamente establecida por las repetidas declaraciones oficiales del Secretario Wallace. En cuanto al trato preferencial arancelario, resguardado por el Convenio de Reciprocidad, no es necesario consignar su vigencia.

El Secretario Wallace acaba de decir: «Considero que la A. A. A. no ha muerto». De labios de un miembro del Gobierno Federal norteamericano, colaborador distinguido del Presidente Roosevelt, tal afirmación tiene excepcional importancia. Debemos registrarla, como dato muy favorable para nuestros intereses en el debatido problema.

Al orden de las realidades, pertenecen los informes consulares de Europa publicados por nuestra Cancillería, referentes al aumento de consumo mundial y a la merma de la producción de azúcar durante el año 1936. Unese a esto, el carácter constructivo de los acuerdos adoptados por nuestro Gobierno en vista del cese legal de la Corporación Exportadora. En lo futuro, el Instituto de Estabilización del Azúcar tendrá todas las facultades del disuelto organismo, lo cual permitirá que los hacendados y los colonos influyan directamente en la solución de sus problemas.

Hablamos de la actualidad, en cuanto al futuro, merecen recogerse las visitas al Presidente electo de la República, realizadas por el Comité Conjunto de Corporaciones Económicas, presidido por el señor Antonio Antón, y la del «Clearing House» con el señor Juan Gelats a la cabeza. El doctor Gómez Arias los acogió con la mayor simpatía, poniendo de manifiesto su perfecta compenetración con las entidades mercantiles, así como sus propósitos de marchar siempre de acuerdo con los organismos representativos de la industria y del comercio.

Para reforzar nuestro optimismo, tengamos además en cuenta la labor incansable e inteligente de la USEC, que ha formado algo que parecía muy difícil entre nosotros, que es una conciencia económica, que nos permite aquilatar el valor de las ventajas que hemos obtenido gracias en primer término, a las relaciones mercantiles con los Estados Unidos, aprovechándolas en el orden práctico para que sean realmente eficaces y determinen el resurgimiento nacional.

Una conferencia acerca de tipos de cimentación

En la tarde de ayer tuvo efecto en el Colegio Provincial de Arquitectos de la Habana la charla correspondiente a los jueves.

Tocó su turno al arquitecto José Menéndez quien trató de un modo claro, preciso, sobre cimentaciones como complemento de su anterior sobre subsuelos.

Presentó distintos tipo de cimentaciones y resolvió problemas especiales de carácter práctico; teniendo en cuenta las situaciones de cargas vivas y muertas. Realmente ha sido una de las más interesantes conferencias producidas en el ciclo.

En el segundo turno a petición de un grupo de colegiados, el Arquitecto señor Fernández Ruenes, repitió su estudio sobre el caso Hauptman presentando 39 vistas fotográficas, de los distintos aspectos del problema caligráfico resuelto como parte del proceso en el secuestro del baby Lindbergh.

Resultó un acto de gran interés y fué muy aplaudido.

El próximo lunes 27, tendrá efecto la conferencia del Arquitecto César Cotelo, sobre determinaciones gráficas de: Areas, Centro de gravedad, momentos de inercia, y radios de giro. Se trata de una conferencia puramente práctica.

El segundo turno, le corresponde al Arquitecto señor Honorato Colete, quien disertará sobre sus estudios para la conexión del proyecto del Balneario del Casino Español.

La revista «Cultura Militar» y Naval» ha publicado otro número ameno e interesante

La revista «Cultura Militar y Naval» correspondiente al pasado mes se encuentra sobre nuestra mesa de redacción, y no podemos, por menos que sentirnos satisfechos, como compañeros, de su regia presentación y lo selecto de su material.

Esta revista, órgano de las Fuerzas Armadas de la República, hace honor a la institución a que pertenece.

Nuestra felicitación a sus directores y demás compañeros que en la misma laboran.

Fué arrestado un chino que vendía drogas heróicas

Cobraba un peso por gramo. Policías secretas fueron los encargados de prenderlo

Los detectives de la Policía Secreta, Alfonso López, Gonzalo Gumá y Fernando Ortiz acudieron al billar establecido en San Nicolás y Callejón de Cuchillo, en el barrio chino de esta capital, por tener noticias de que un asiático comerciaba con drogas, y, en efecto, convenientemente disfrazados, se situaron en ese lugar observando que un hombre de dicha nacionalidad, desconocido para ellos penetraba en el establecimiento y convencidos de que era el sujeto en cuestión, le pidieron que les vendiera un gramo de morfina, para lo que le entregaron un peso como pago, pero cuando el asiático entregaba la mercancía, procedieron a su detención. Conducido a la Jefatura de la Policía Secreta, el detenido dijo nombrarse Andrés Chiu, y ser vecino de Zanja 19, y al practicársele un registro en sus ropas se le ocuparon ocho papelillos de la citada droga y ocho pesos producto de su ilícito negocio. Fué presentado al Juzgado de Instrucción de la Tercera Sección, que dispuso su remisión al vivac.

LE SUSTRAJERON LA CARTERA CON $772.00.—Al subinspector de guardia en la Secreta, ayer Horacio Sánchez, participó José Raimundo García, de Primera 23, Vibora, que es empleado de la Corporación de Compras de Detallistas de Víveres de la Habana y que, con tal motivo guardaba en una cartera, en uno de los bolsillos de sus ropas, la suma de $772.00 en billetes de Banco americanos, para hacer pagos, siéndole sustraída la cartera y su contenido, sin que sepa quien es el autor. Se dió conocimiento del asunto al Juzgado de Instrucción de la Tercera Sección.

OTROS SERVICIOS DE LA SECRETA.—El detective Miguel Arocha, detuvo a Justo Pardo Cabanas choffer, de Campanario 217, reclamado por el Juzgado Correccional de la Tercera Sección.

Los detectives Gonzalo Arias y Alfonso López arrestaron a José Pardo Martínez, de San José 49, altos, reclamado por el Juzgado Correccional de la Sección Primera.

Y los detectives M. Bolívar y R. San Román, apresaron a Juan Carrodeguas, de Infanta 55, reclamado por el juzgado de Instrucción de la Cuarta Sección.

M.E.C.D. 2016

EVIAN CACHAT

Exija siempre el Agua de EVIAN-CACHAT y no se contente de pedir solamente Agua de EVIAN

Solo el Manantial CACHAT está prescrito por el Cuerpo médico francés

Rehuse toda substitución

ARRESTO DE UNA JOVEN RECLAMADA

A la Sección de Investigaciones de la Policía Nacional, fué conducida ayer por una pareja de la Guardia Rural, la joven María Figueroa, vecina del Central «Sofía», en Oriente, con motivo de estar reclamada por el Tribunal de Urgencia número Dos, en la causa que se le instruye por infracción del Decreto Ley número 51, de 1934. La acusada fué arrestada en Bayamo y trasladada a esta capital, ingresando en l Cárcel de Mujeres de Guanabacoa.

FARMACIA Y DROGUERIA TAQUECHEL DE TURNO HOY Tel. 2141 Obispo 27

FARMACIA DROGUERIA de "JOHNSON" DE TURNO LOS LUNES Obispo Nº 30 TELEFONO A-2129

LA MAYOR 35 EDIFICIOS 700 EMPLEADOS SARRÁ DROGUERIA ABIERTA TODOS LOS DIAS TODA LA NOCHE LOS MARTES A-8070 A-1641

FARMACIAS de turno hoy VIERNES

DESDE BAHIA A PASEO DE MARTI (PRADO)

Habana No. 187 entre Paula y San Isidro	M-4604
Morro No. 50, A-8388 y	M-4495
Máximo Gómez (Monte) número 2, M-9400 y	M-9513
Pí y Margall (Obispo) 27	A-2141
Pedro Pérez (Lamparilla) y Villegas	M-5718
Zenea (Neptuno) Manzana de Gómez	M-2277
Leonor Pérez (Paula) No. 85	M-4129

DE PASEO DE MARTI (PRADO) A P. VARELA (BELASCOAIN)

Ave. de Italia (Galiano) 9-B	M-1500
Ave. de Simón Bolívar (Reina) No. 2	A-7300
B. Masó, (Escobar) y Peñalver	M-5450
F. V. Aguilera (Maloja) y San Nicolás	M-7712
General Aguirre (Animas) e Industria	M-4040
General Alemán (San Nicolás) y Gloria	M-5222
General Carrillo (San Rafael) y Campanario	M-4588
General Quintín Banderas y Corrales	M-4666
M. M. Delgado (Lealtad) y Animas	M-4480
Padre Varela (Belascoaín) y Corrales	M-5427
Padre Varela (Belascoaín) y Salud U-6840 y	U-1864
Zenea (Neptuno) 145	U-7018
General S. Figueras, (Suárez) y Esperanza	M-4622

DE P. VARELA (BELASCOAIN) A AVE. DE MENOCAL (INFANTA)

Ave. de Menocal ,Infanta) y San José	U-7074
Ave. de la República (San Lázaro) 288, U-6774 y	U-3535
Fernandina No. 77	M-5365
General Suárez, (San Miguel) y Oquendo	U-6936
Zenea (Neptuno) 230	U-1818

VEDADO

Ave. de España (Calle 17) entre F y G F-6222 y	F-3738
19 entre 14 y 16	F-6211
23 entre J e I F-4015 y	F-6100
Zapata No. 128	F-6002
K número 5	F-4404

VIBORA

10 de Octubre (J. del Monte) No 614	I-7240
Estrada Palma 59, I-7591 e	I-7229
Pocito y Reyes	X-2357
San Mariano y Figueroa	I-7334

JESUS DEL MONTE y S. SUAREZ

10 de Octubre (J. del Monte) y Rodríguez	X-2247
Pocito y 16 (Lawton)	X-1866
Santos Suárez y Serrano	I-7609

LUYANO

M. Fernández de Castro (Luyanó) 48	X-2348
M. Fernández de Castro (Luyano) 130	X-3668

CERRO

Falgueras 15	M-3900
Salvador y Bellavista	I-7214
Primelles No. 12	

NOTA.—Este grupo deberá prestar servicio público todo el día y toda la noche de los domingos siguientes: Enero 5, Febrero 16, Marzo 29, Mayo 10, Junio 21, Agosto 2, Septiembre 13, Octubre 25 y Diciembre 6.

HABANERAS *Por M. R. de Fontanills*

LA MODA ACTUAL

PATRON NUMERO 1034

Este modelo es uno de los más bellos y ha causado una verdadera sensación en París y en Londres, a donde lo llevó la princesa Marina y en New York, donde lo ha lucido la incomparable Kay Francis. Es el ideal para una tarde de bridge.

Tallas de 34 a 48.

TELAS DE NOVEDAD

Acaban de recibir en **La Elegante** de Galiano 64 las últimas telas fabricadas en Europa y Estados Unidos para la próxima temporada.

Los nuevos tejidos en acabado áspero concuerdan con las indicaciones de la moda donde aparecen los estampados con asuntos de animales, flores y dibujos geométricos en primer término.

En algunas telas francesas que son de alta novedad, solamente recibieron dos cortes para no extender la originalidad del estampado que se haría muy corriente.

PARA LA PRIMAVERA

Para la confección de suits y sports hay telas ligeras de tejidos mezclados que confunden al más experto que necesitaría tocarlas para saber de que son. Hay mezclas de lanas y acetate: de hilo yseda y de hule y lana que tienen la apariencia de un precioso tweed de tejido flojo.

Para sports aparece una tela muy práctica y bonita que dará muy buen resultado, siendo mezclada con seda y lana de un aspecto corrugado. Las de lana son cada vez más transparentes y finas. La más nueva es muy parecida al chiffón y tan diáfana como aquel, teniendo la ligereza de este y las virtudes del crepé conservando en su transparencia el color necesario por la lana y para los suits presentan un tweed calado suficientemente ligero para verano.

Una tela de lana acordonada y ligeramente corrugada con las líneas en sentido perpendicular que parece pespunteado a causa de al hebra negra que entreteje sus cordones, siendo una tela vistosa que se presta al fino manejo, porque se puede emplear de manera que los corrugados vayan en sentido opuesto haciendo un dibujo geométrico.

Los tweeds a cuadritos vienen ahora en nuevos surtidos de colores mezclándose y entretegiéndose con la riqueza de colores que hace posible combinarlos con variados tonos.

Algunos de los nuevos zapatos de noche que vienen para la temporada próxima vienen a ser algo así entre el zapato de corte salón y la sandalia, teniendo una correa alrededor del tobillo y adornos e incrustaciones de piedras de fantasía que montan a ambos lados del tacón. Zapatos de raso en colores pálidos llevan bieses de cabritilla dorada con adornos bordadoos metálicos en los bordes.

ASUNTOS DE BELLEZA

Los productos de belleza pueden aplicarse siempre que el color de la piel corresponda al tono de los polvos, coloretes o rojo de labios.

Pero lo que sí debe ser siempre igual es el tono que se emplee para la sombra de los ojos que será oscura para que favorezca.

La **Grasa Greta**, que se vende en todas las tiendas y droguerías, resuelve éste problema fortaleciendo a la vez la raíz de las pestañas que crecen fuertes y abundantes.

Toda mujer debe usar la **Grasa Greta** al terminar su **toilette**, siendo éste el toque final del embellecimiento diario.

A UN PENSADOR

No importa, pensador, que el vulgo infame
te desprecie y maldiga a un tiempo mismo;
habrá de sucumbir en su egoísmo
quién sarcásticamente te difame.

Empuña tu laud... Para que el canto
ilumine tu mente pensadora;
que te impele la dicha, no el quebranto;
la gloria se conquista... no se implora.

¡Odiemos al traidor!... Gloria al valiente
que como tú por la conquista muere.
Altivo y triunfador yergue tu frente

con la noble actitud de un Soberano;
y con los dardos de tus versos; ¡hiere
la conciencia maldita del tirano!...

Nemesio Carcassés Pérez.

PASTAS PARA SOPAS

Ningún alimento reune las condiciones alimenticias de las pastas que se fabrican en **La Pasiega** a base de harinas de primera calidad.

Los macarrones, spaguettis y pastas especiales para sopas son famosas, reuniendo en un plato exquisito la bondad de un alimento perfecto.

Para los bebitos son estas pastas de una utilidad increible puesto que con el interés de los animalitos, letras y otras figuras originales sin darse cuenta ingieren el alimento que necesitan para su desarrollo.

MENU DEL DIA

Almuerzo	Comida
Cup de frutas	Grape fruit
Huevos con menudos	Crema de tomates
Habichuelas con salchichas	Pollo a la Mascotte
Filete y Ensalada	Ensalada de lechugas
Dulce de fruta bomba	Gelatina de frutas

RECETAS DE COCINA

Habichuelas con salchichas

Se salcochan las habichuelas, después de quitarles el hilo. Aparte se hace un sofrito con ajo, cebollas, perejil y tomates picadito. Se une a las habichuelas que se habrán dejado escurrir un rato, agregándole caldo y las salchichas, sazonándose con sal hasta que se sequen.

DIARIO DE LA MARINA Departamento de Patrones

Incluyo $0.20 cts. en sellos de correos para que me envien el patrón No..... tamaño No..... a la siguiente dirección.

Nombre .. ..

Dirección .. ..

.. ..

Los pedidos deben hacerse solamente por correo, adjuntando en sellos de correo o giro postal el importe de cada Patrón que es de VEINTE CENTAVOS.

Se demora de quince a veinte días en hacer la entrega del Patrón, el cual despachamos por correo a la dirección que se nos indique. No tenemos los Patrones aquí. Estos nos los envían de los Estados Unidos de acuerdo con nuestro pedido.

EL «DIARIO DE LA MARINA» Lo dirige el Dr. José I. Rivero

SOLIRIS OJOS PERFECTOS

TONICO-ANTISEPTICO DE LOS OJOS

EVITA y SUPRIME los ESPEJUELOS

DESCUBRIMIENTO CIENTIFICO DE USO EXTERNO

INOFENSIVO. RAPIDO regenerador del órgano VISUAL

CURA por rebeldes que sean todas las infecciones de los OJOS: CONJUNTIVITIS, TRACOMA, etc.

CURA toda afección VISUAL: VISTA CANSADA ASTIGMATISMO, MIOPIA, etc.

EVITA la CATARATA

SOLIRIS ofrece pruebas

JUAN POSADA VALDES
CORREDOR DE ADUANA
COMISIONES Y REPRESENTACIONES
OFICIOS 84 - APARTADO 477
TELEFONO A-2175 - HABANA CUBA

Habana Enero 4 de 1936.

Sr.Director de los Labaratorios "Soliris" Ciudad.

La presente tiene por objeto manifestarle que despues de haber usado dos frascos de su maravilloso "Soliris"me encuentro completamente restablecido de mi antigua dolencia de la vista.

Desde temprana edad he padecido de granulacion en los parpados de la cual he sido operado dos veces,tambien padecia de Astigmatismo y de vista cansada,lo que me producia frecuentes dolores de cabeza,por lo que me veia precisado a usar espejuelos desde hace años.

En la actualidad mi vision es correcta y al mismo tiempo ha desaparecido la granulacion que tantas molestias me causaba y actualmente me son innecesarios los espejuelos.

Sin otro particular quiero hacer constar mi agradecimiento eterno,por la cura radical de mis males de la vista.

Le Ds. muy atentamente.

DEMOSTRACIONES y Aplicaciones GRATIS; todos los días de 10 a 12 en la Farmacia "LA SUIZA" Industria 106, entre S. Miguel y Neptuno

Laboratorios SOLIRIS - Habana - Oficinas: San Rafael 26 - Tel. M-6735

DE VENTA EN: DROGUERIAS Y FARMACIAS

MATANCERAS *por MANOLO JARQUIN*

LA SEMANA DEL NIÑO.—En el Colegio Arturo Echemendía.

Un interesante programa han confeccionado los catedráticos-hoy profesores de ese plantel privado-para festejar la Semana del Niño, que tendrá en toda la República auge y esplendor grandísimos.

Daré aquí ese programa:

Luness 27.—Día de la Salud del Niño. En este día, a las once a. m., distinguidos profesionales de esta ciudad pronunciarán conferencias sobre higiene. Los alumnos serán obsequiados con pastas dentrificas, jabones, etc.

Martess 28.—Día de enaltecimiento a la Patria. A las ocho a. m. se descubrirá un retrato al pastel del gran educador don Eduardo Meireles Brito. El doctor Mario Dihigo—el gobernador rotario—que fué discípulo predilecto de aquel forjador de almas, hará uso de la palabra, biografiando a la personalidad de Meireles. Los alumnos del colegio Echemendía asistirán ese día a la gran parada escolar organizada por el Rotary Club y las autoridades escolares.

Miércoles 29.-Día de enaltecimiento a la Escuela y al Maestro. A este acto concurrirá el señor Alfredo Esquerré, en nombre del Rotary, el que dirigirá la palabra al alumnado.

Jueves 30.—Día de enaltecimiento al Hogar y a los padres. Honrará el colegio Echemendía ese día la cultísima escritora matancera Hortensia Lamar y del Monte. Hará uso de la palabra.

Viernes 31.—Día del Ciudadano. Se concretará ese día a llamar la atención de los niños sobre la importancia de las actividades civiles.

Sábado 1.—Día de Cultura física. Los alumnos del colegio efectuarán competencias en el Parque Matanzas, en las alturas de Simpson.

Hay, además, una interesante visita a la Fábrica de Jarcias el viernes 31.

EN EL LICEO.—El lunes 28.

Una gran velada lírico-literaria tendrá efecto en los salones de la vieja institución, organizada por la Asociación de Amigos de la Cultura Cubana, con un programa del que ya he dado en anteriores correspondencias interesantes detalless.

Dicha institución conmemora con esa fiesta el ochenta y tres aniversario del natalicio del Apóstol y ha hecho una selecta invitación a la sociedad yumurina.

Será imprescindible la presentación del billete a la entrada.

No pasará nadie sin éste.

EN EL PARIS.—El mismo día.

Completando los homenajes que se rendirán al mártir de Dos Ríos, tendrá celebración en el Gran Hotel de la Calzada de Tirry una comida, de la que es organizador el señor Ovidio S. Santana, compañero estimadísimo en la prensa matancera.

Al solemne acto tienen prometido su asistencia todas nuestras autoridades, así como representaciones de todas las ssociedades de recreo e instituciones culturales.

Hará uso de la palabra en esa comida el doctor Carbonell.

Cuesta el cubierto dos pesos, porque de ese precio hay que sacar otros gastos que irroga dicha organización.

LA SEÑORA DE PORTILLA.—Mallita Lavastida.

Nada tranquilizadoras son las noticias que llegan hasta el cronista sobre el estado de salud de la alta dama, que en la Habana, donde actualmente reside, sufre los rigores de un mal que, aunque combatido por la ciencia con todo ahinco, parece no ceder a los esfuerzos de los galenos que velan a la cabecera del lecho de tan distinguida enferma.

Las simpatías grandísimas que cuenta en Matanzas Mallita Lavastida, hacen que pendiente de su salud estén todos cuantos tan altamente la aprecian y piden al cielo una mejoría que hasta el presente no se vislumbra.

BODAS DE UNA CUBANA.—En Alemania.

El pasado día 7 de este mes contrajeron matrimonio en Düseldorf, la señorita Conchita Ziegler y Moenck y el ingeniero Hans-Werner Bauwens.

En las elegantes cartulinas que sirven de invitación para esas bodas, una de las cuales llega hasta el cronista, se invita a las amistades de los novios para después del ceremonial, a la Weinhans Betterman, una exclusiva y pondarada casa de vinos, donde se obsequió a todos con espléndidez grandísima.

Ess la fiancée la hija de aquel gran caballero Hugo Zeigler, que fué administrador de la Compañía de Jarcias por muchos años, y su distinguidísima esposa, la alta dama Matilde Moenck.

No los ha olvidado la sociedad matancera, porque por la afabilidad de su carácter, por su don de gentes, por su saboir fair, figuraron siempre en los años que residieron entre nosotros, a la cabeza de nuestra gran mundo.

En la misma ciudad de Düseldorf, en la calle Heinrichstrasse número 44, han fijado su home los esposos Bauwens-Ziegler, a los que deseamos desde estas lejanas tierras, tan amadas para ellos, una eterna honey moon.

CANASTILLAS MARTINIANAS.—Del Rotary Club.

Etán ya listas y quedarán expuestas al público mañana y el domingo, las que han confeccionado las esposas de los rotarios matanceros, para obsequiar al niño y a la niña, que nazcan en esa fecha del 27 de enero, natalicio del Apóstol, del mártir de Dos Ríos.

En color rosa uno de esos ajuares y azul el otro, hay en ellos primores de aguja y de encajes y batistas.

Dichas canastillas serán entregadas a los padres que reporten al Club Rotario el nacimiento de sus hijos en esa fecha.

Una hermosa obra ésta que realiza el Club de la rueda dentada, presidido hoy por el doctor Miguel A. Beato.

ENFERMA.—La señora de Cubillas.s

Guarda cama desde hace días, víctima de molesto mal, la joven señora Currita Rando y Carnot de Cubillas, a la que se le han practicado análisis varios en esos famosos laboratorios Fontion, de la calle de Milanés.

Su estado, aunque no de gravedad, mantiene en inquietud tanto al esposo de Currita como a su amante padre, nuestro viejo amigo Mariano Rando.

Por su mejoría formulamos votos.

UN BABY.—Alegría de un hogar.

Ha llegado felizmente al del señor Luis Martínez, vinculado a esa prestigiosa firma comercial de esta plaza de Montaño y Martínez.

En la Clínica Villar tuvo efecto el alumbramiento de la señora Martínez, cuyo estado no puede ser más satisfactorio.

Felicitamos a esos papás, enviando un beso al nuevo matancerito.

LA SEÑORA DE VEGA.—Margot Penichet.

En «Villa Cristo», la poética residencia del 'quartier de Bellamar del doctor Joaquín de Rojas pasa unos días entre nosotros, la bella y gentil señora de Fernando Vega, née Margarita Penichet.

Con su hermana Pilar, que está en Cuba desde hace meses, después de larga residencia en Madrid, han venido a acompañar a la señora de Rojas, Teresa Penichet.

Sea para esas dos distinguidas viajeras mi saludo afectuoso.

SALVADA.—La señorita Drake.

Si alguna otra complicación no se presenta de nuevo, puede ya proclamarse el éxito de la intervención quirúrgica arriesgada—arriesgadísima—que le fué practicada a la señorita Sarah Drakeü por el eminente cirujano doctor Antonio J. Font Tió en la Clínica de Tamargo.

Un caso de milagrería.

Porque ni el propio cirujano que la operó ni los doctores Cuervo Rubio y Beato que la vieran en junta, ni sus familiares, ni aún ella misma, esperaban este éxito que marca un inmensísimo triunfo en los anales de la Cirugía.

Tan desesperado era el caso, tan grave la operación, tan adversas las condiciones en que se iba a practicar la intervención quirúrgica, que contra noventa y nueve probabilidades en contra, una sola era de esperarse en favor.

Y esa una se ha realizado.

Y mejorando por días la enferma, la esperanza prende en todos aquellos seres que junto al lecho de Sarah ven que renace, por decirlo así, a la vida, y su existencia está ya asegurada.

Con cuánto placer escribo las anteriores líneas.

EL ACTO DE MAÑANA.—En Villa Bismark.

Para las tres de la tarde ha sido fijada la toma de posesión de la nueva Directiva de las Antiguas Alumnas del Colegio Irene Toland, el plantel educacional a cuyo frente se encuentra actualmente mujer de los talentos y de la cultura de Miss Chalmer.

Una pequeña fiesta se celebrará con tal motivo, a la que asistirán, con las educandas de hoy, las que por aquellas aulas pasaron en años anteriores.

TRISTE ANIVERSARIO.—El de mañana.

Se cumplen años en ese día 25 de enero, del fallecimiento de la respetabilísima dama doña Isabel Pérez Ortiz viuda de Rodríguez, amante madre del compañero que redacta las «Elegantes» de «El Imparcial», Bernardo Rodríguez.

También perdió la sociedad matancera en ese mismo día del año 31 a otra gran figura y otro gran prestigio suyo: el licenciado Eduardo Rodríguez Verrier, jefe de una de las más encumbradas familias del Yumurí.

Alivian la Garganta

Medicinadas con Ingredientes del Vick VapoRub

Al Margen de la Historia

El Poderío Inglés

Se ha publicado en estos últimos días, con motivo del fallecimiento del rey Jorge V, que los soberanos ingleses tienen 480 millones de súbditos. La cifra no es exagerada. La bandera británica ondea en las tres cuartas partes del mundo.

La Historia nos enseña que Inglaterra ha sido maestra suprema en el arte de colonizar. De ahí que, año tras año, el mapa de los dominios imperiales sea cada vez mayor. Pero es preciso reconocer que los ingleses han tenido un tacto exquisito para someter pueblos enteros, demostrando que conocen profundamente la psicología de los hombres.

Así, por ejemplo, la India. ¿Cómo pudieron los reyes ingleses hacerse coronar emperadores en Delhi? Fué una labor lenta y bien dirigida, labor que duró años enteros. Los funcionarios de la Gran Bretaña trabajaron con verdadero acierto. Antes de mostrar sus deseos anexionistas, estudiaron a fondo las costumbres del pueblo que pretendían sojuzgar. En el acto estuvieron en contacto con la realidad: la India, dividida en una serie interminable de pequeños principados, era tierra de servidumbre. Cada soberano independiente gozaba prestigios de semidioses entre sus súbditos. Y la Gran Bretaña procuró, antes que nada, captarse la simpatía y la estimulación de los emires, los maharajahs y los rajás.

Como paso previo, les concedió el rango de Altezas Reales y honores extraordinarios en la Corte de Saint-James. Y, a renglón seguido, tachonó sus pechos con las más altas condecoraciones inglesas. Los príncipes, en vista de semejante acogida, no opusieron la menor resistencia. Y un buen día reconocieron públicamente al rey de la Gran Bretaña como Emperador de la India.

Pero la política inglesa va un poco más lejos. Ha sabido respetar las creencias religiosas de los pueblos dominados. Y mientras los grandes tributos que pesan sobre estos pueblos lleguen regularmente al Tesoro de la Corona, las tropas coloniales tienen la orden de no intervenir en cosa alguna que no lesione, naturalmente, la dignidad exterior del Imperio.

España no supo hacer lo mismo. España tuvo una gesta conquistadora mucho más hermosa y brillante. El mundo entero cayó a los pies de los Reyes de Castilla. No se ponía el Sol en los vastos dominios de Carlos de Gante y de Felipe II. Y aquellos hombres ganaban tierras para su rey, palmo a palmo, a golpes de mandoble y tizona. La diplomacia jugaba un papel insignificante en aquellas conquistas. Los reyes españoles no tuvieron necesidad de disculparse con pretexto civilizador. Y sus naves surcaron todos los mares llevando las banderas de Castilla como nuncios de glorias, de sacrificio y de virtud. Pero luego, la intransigencia de la política española, austera y activa, dió al traste con el más vasto imperio que ha conocido el mundo. Si, como Inglaterra, España hubiese dejado hacer en sus dominios, aún hoy conservaría un gran poderío colonial.

Al margen de esto, se cuenta una anécdota magnífica. Presidía el Consejo de Ministros don José Canalejas Méndez aquel gran político español asesinado en las calles de Madrid. Una noche, el Embajador británico discutía con Canalejas. Este, muy exaltado, ponía por las nubes las virtudes españolas. El diplomático inglés le contestó:

—Cierto. Todo eso es exacto, señor Presidente. Pero a los españoles les falta un poco de flexibilidad. Vamos a suponer que en un mismo buque viajan un inglés, un francés y un español. El barco se hunde, y los tres viajeros llegan a nado a un territorio desconocido. A los ocho días el español, laborioso, trabajador, inteligente, encuentra medios de vida: choza, alimentos, agua. Horas más tarde, el francés tiene mujer. Y al mes, el inglés es el gobernador de una nueva colonia de Su Majestad británica.

El gran político español cambió de conversación. El Embajador había dado en la llaga.

J. S. A.

A TRAVES DE LA VIDA *Por HECTOR DE SAAVEDRA*

El Viajero y su Sombra

Me alegro de que no me haya cogido en Londres la muerte de Jorge V, porque me hubiera dado mucha pena que el pueblo inglés siguiera impasible sus habituales costumbres, sin exagerarlas ni mucho menos cambiarlas.

En esto aquella gente es admirable, y si no fuera por lo **divertidos** que son los domingos y por la neblina que reina en el invierno, no habría país en el mundo, más agradable. No sólo por que las personas acostumbran a tener modales corteses y porque hablan bajo y saben escuchar, sino porque el ambiente es fino y correcto, y, porque la primer persona que inspira confianza es el policía que está en la esquina. Además, los ingleses no hablan con la nariz.

Se pensará que Londres —por el elogio que hago— es un país bendito, pletórico de buenas almas. No dudo que las haya en abundancia, pero también existen por millares los pícaros y los hombres temibles, y a tal extremo que en las Guías para viajeros son los mismos ingleses los que recomiendan que no se responda a nadie que sin conocernos, nos dirija la palabra y mucho menos andando por la calle. Y se comprende porque es Londres una metrópolis tan grande que no hay ciudad en el mundo que se le parezca, pues a ella convergen los cuatrocientos millones de súbditos de la Gran Bretaña, sin contar con los otros cuatrocientos pillastres aventureros que van a ese **mercado** a ver «lo que se pueda hacer».

Pero, aparte de esto, Londres es encantador, y con no meterse en aventuras ni andar por sitios peligrosos se está seguro de que, si no es uno un mentecato, no le ocurrirá nada. Después de todo, así sucede en todas partes, y aquí mismo jamás se expone a un atropello (excepto por automóviles) el ciudadano que no visita ciertos cabarets y determinadas «barras» y «escuelitas» de baile.

Lo que a mí me hubiera afectado algo, con mi espíritu latino que no se contenta con lamentar la desgracia, sino que quiere enterrarse con el muerto, cual es costumbre en nuestros duelos populares, habría sido el ver al inglés muy dispuesto a concurrir al espectáculo del entierro, pero sin modificar por eso su parsimonia.

Todo el mundo sabe que durante la guerra mundial, que costó a Inglaterra la flor y nata de su juventud, las carreras de caballos seguían funcionando como diversiones normales.

Las figuras de Jorge V y su mujer la reina María (con cara de pocos amigos), eran muy populares, como también las del duque de York y su mujer, jóvenes príncipes siempre aclamados por el pueblo que así les demuestra su cariño.

El Príncipe de Gales, hoy Eduardo VIII, no gozaba de gran popularidad; y de sus facultades el pueblo sabe muy poco, pues se pasó la vida viajando. Se ha anticipado en lo de reinar a Miguel Mariano, pero ambos prometen mucho, y es nuestro campeón el que más podrá hacer personalmente, porque el primer Magistrado de nuestra nación no tiene la casita de Downing Street número 10, donde hay un Premier que rige los destinos de Inglaterra y, en ocasiones, los del mundo.

Hacia nuestro Presidente convergen, también, cuatrocientos millones de ambiciosos.

Dr. Manuel Costales Latatú
CIRUGIA ABDOMINAL
Especialidad: ENFERMEDADES DE SEÑORAS
Prado 98. Lunes-Miércoles-Viernes.
Telfs. M-3472. F-4806. 3 a 5 p. m.

CRUCIGRAMAS

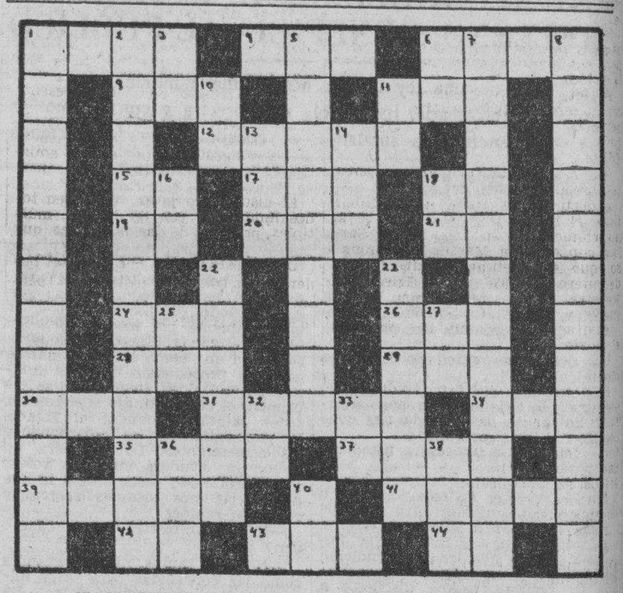

HORIZONTALES

1.—Que no es el mismo
4.—Arbol leguminoso venezolano
6.—Relación escrita de lo tratado en junta
9.—Rey de Wessex en la heptarquía sajona desde 689 a 726.
11.—Dueña.
12.—Arma para disparar flechas (pl).
15.—Obras Públicas.
17.—En ese lugar.
18.—Símbolo del barrio.
19.—Cierta hiedra de la China.
20.—Río de Galicia.
21.—Fórmula de la plata.a
24.—Desembocadura de un río en el mar.
26.—Tiempo del verbo arar.
28.—Vocal (pl).
29.—Pieza principal del juego de ajedrez.
30.—Río de Alemania.
31.—Prensa femenina.
34.—Adore.
35.—Cosa íntegra.
37.—Rey de Grecia de 1832 a 1862
39.—Atmósfera.
41.—Ciudad de Bélgica.
42.—Sociedad Anónima.
43.—Delincuente.
44.—Existe.

VERTICALES

1.—Monotrema de Australia.
2.—Paquidermo de gran talla (pl).
3.—Sobre en inglés.
5.—Cetáceo.
6.—Antes Meridiano.
7.—Natural de Camagüey (pl).
8.—Con afán.
10.—Río de Suiza.
11.—Naipe.
13.—Nivel.
14.—Escuchar.
16.—Río de Italia.
18.—Símbolo del bario.
22.—Que ha contraído matrimonio.
23.—Máscara para la cara.
25.—Diptongo.
27.—Nota musical.
32.—Voz que se usa repetida para arrullar a los niños.
33.—Interjección.
36.—Cada una de las prominencias que forma la superficie del agua agitada.
38.—Baile.
40.—Arbusto de China y Japón de unos dos metros de altura.

Solución al Crucigrama anterior

P	A	O	S	A	T	R	O	A	C	
I	R	A	C	A	L	I	S	I	P	O
			N		A		N			
C	E	N	I	T	C	O	R	A	T	E
A		C	I	S	T	I	C	O		O
R	O	L	A	M	O	L	E	L	A	S
	R	O	I	G	M	R	A	A	B	
W	A	T	U	R	E	R	O	A	A	R
A	R	E	T	E	T	N	A	R	D	O
L			R		R	T				S
I	N	D	I	O		E	F	E	B	O
A	I	O	S	O		A	S	A		A

BUFETE DE JOSE I. RIVERO Notario: FELIPE RIVERO
Chacón No. 52. HABANA
Teléfonos: M-1472 A-8142

M.E.C.D. 2016

VIBOREÑAS

EN EL INSTITUTO EDISON.—En este acreditado instituto que tan acertadamente dirige la aclamada profesora doctora Ana María Rodríguez de Gutiérrez, se efectúa esta noche, a las nueve, una hermosa velada cultural-artística, por la Asociación de sus ex alumnos, con un programa tan interesante como el siguiente:

Himno Nacional, por el Conjunto Instituto Edison, integrado por Teresita y Carmencita Born y la señora Carmen Marqués de Born, la celebradísima profesora.

Breves palabras por el Presidente de la Asociación de ex alumnos, señor Manuel Fernández Paradela.

Solo de piano, por la señorita Lolita Brito Rodríguez.

Conferencia, por el culto letrado doctor Carlos A. Llanes, Vicecónsul y Delegado de la Junta de Turismo de Costa Rica, la que titula: «Evolución de la familia a través de los tiempos y en el momento actual».

«Ojos Negros», danza rusa, por las señoritas Olguita y Delia Guerra, piano y violín.

«Culpable», danza-canción, por la alumna del Instituto Edison Onelia López Díez, acompañada al piano por la profesora señora Marqués de Born.

Vals «Dolores», por el Conjunto Instituto Edison.

Número de canto por la alumna del Instituto Hilda Huguet, acompañada por la profesora señora Marqués de Born.

Solo de piano, por la señorita Lolita Brito Rodríguez.

Himno Instituto Edison, por la señorita Martha Fernández Paradela.

Se ruega a las familias invitadas lleguen puntualmente, para que ocupen sus puestos antes de comenzar la velada.

Selecta y muy numerosa será la concurrencia que asistirá a esta hermosa velada, cuya brillantez auguro a los ex alumnos del Instituto Edison.

PARA UNA BODA.—En mi poder la siguiente invitación:

«Loreto Adan viuda de Viardell, tiene el honor de invitar a usted al matrimonio de su hija María Carlota con el señor Martín Pérez Alonso, que se celebrará el día treinta de enero de 1936, en la Iglesia de Nuestra Señora del Carmen, a las nueve y media de la noche».

Invitación que también suscribe el novio.

Les dedico mi anticipada enhorabuena.

SEÑORITA JOSEFINA BENITEZ.—Entre incontables felicitaciones, muy halagada, pasará la fecha del día tan bella figulina, dulce «lancée» del apreciable joven Carmelo San Andrés y Roca, por celebrar Josefina su cumpleaños.

Muchos y muy dichosos, le deseo cumpla siempre.

DOCTOR ANTONIO J. CADENAS.—Se cumplen hoy los dos años del fallecimiento del que fué en vida distinguido y respetable caballero, jefe de una honorable familia, doctor Antonio J. Cadenas.

Sus hijas, a las que adoraba el doctor Cadenas, Teresita y Tulia María, celebran hoy una Misa de Réquiem, a las ocho de la mañana, en la Iglesia del Sagrado Corazón de Reina, en sufragio de su alma.

En su nombre invito a sus amistades a tan piadoso acto.

SEÑORA CAROLINA RECIO DE VILLA.—Desde hace unos días hase visto obligada a permanecer recogida en su residencia de la calle de Milagros, tan estimada dama, madre amantísima de la linda figulina María del Carmen Vila, que la asiste con sus más solícitos cuidados.

Sinceramente lo lamento, y son mis vivos deseos poder consignar cuanto antes la agradable noticia del perfecto estado de su salud.

SEÑORITA LILIA RODRIGUEZ PEREZ.—Después de haber padecido una fuerte afección gripal, encuéntrase totalmente restablecida tan sugestiva figulina, adorada hija de la estimada dama Encarnación Pérez viuda de Rodríguez.

Me complazco en comunicar tan agradable noticia a las muchas amistades de Lilia, a la que junto con la autora de sus días dedico mi más expresiva enhorabuena.

UNA INVITACION.—He recibido la de la gentil Presidenta del Comité de Damas de la Asociación «Antiguos Alumnos del Colegio «El Infantil», Ilma Valdés Herrera, para el baile que se celebrará el día 27 del presente mes, a las nueve de la noche, en su local 10 de Octubre número 360.

Asegúrame el activo Presidente de Propaganda, Juan Villalba, que han sido contratados amados conjuntos musicales, y que el programa bailable satisfará a todos.

Quedo agradecido a dicha invitación.

UN SALUDO.—Lo dedico en sus días al estimado amigo señor Feliciano González Arango, antiguo convecino, que cuenta con el más alto aprecio y afectos de sus muchas amistades.

A causa de no encontrarse aún restablecida de una molesta dolencia su amada esposa la señora «Teresita» Ruiz de la Torre, vénse obligados a no recibir a sus relaciones sociales, como eran sus deseos.

Presente tengo al buen amigo Feliciano, lo felicito expresivamente y deseo el más rápido y total restablecimiento de su señora esposa.

CHISMECITO.—Cupido no se conforma con sus notas oficiales, y anota de vez en vez «chismecitos» que siempre resultan notas confirmadas...

Y es el de ahora el de una lindísima viboreña y un concolidísimo joven, que celebra sus días en igual fecha que San José... y labora en una popular empresa naviera...

Imposible agregar un solo dato más, hasta no consignar la nota oficial de sus relaciones, que por lo entusiasmados que están, ha de ser muy pronto.

Y para no «chismear» más termina por hoy.

Urbano del CASTILLO.

CRONICA HABANERA

CUMPLEAÑOS

Sarita Espinosa y Conde, señorita plena de gracia y simpatía, que frecuenta nuestros salones, celebra su cumpleaños en la fecha de mañana. Fecha que será para ella de grandes satisfacciones.

EL ALMUERZO DE AYER. En su hermosa mansión del Vedado ofreció ayer un almuerzo a un grupo selecto de damas, la señora Bibi de Lima, gentil esposa del conocido caballero Salomón Maduro.

En la mayor animación se desarrolló este almuerzo, al que asistieron las siguientes damas:

Clelia de Macario, esposa del Ministro de Italia.

La Condesa de Revilla de Camargo.

María Dolores Machín viuda de Upmann, Lolita Colmenares de Casteleiro, Eva García de León.

Rosita Cadaval de Rayneri.

Ana María Menocal.

Gloria Ricart de Martínez; Hemelina López Muñoz de Lliteras, Lolita Recio de Goitizolo.

Y la interesante señorita Luisa Carlota Párraga.

Después del almuerzo se jugó bridge toda la tarde.

VIAJEROS DISTINGUIDOS.—El joven y conocido matrimonio Jack Conill y Sylvia Mendoza, han regresado de Europa, anteayer.

Vienen acompañados de sus lindos niños.

Sean bienvenidos.

POSTRER TRIBUTO. — Con un gran acompañamiento, en el que la sociedad habanera tenía su más selecta representación, fueron conducidos ayer tarde hasta el Cementerio de Colón, los restos mortales del señor Manuel J. Silverio Sainz.

Postrer tributo, en el que presente se hallaban los familiares y amigos del desaparecido.

Enviamos nuestro pésame por medio de estas líneas a sus hermanos todos, entre los que se cuentan los conocidos matrimonios doctor José Agustín Martínez y Elisita Silverio y Antonio Casuso y Carmela Silverio.

EL CONDE DE COVADONGA.—Ayer celebró su santo, entre plácemes y congratulaciones de sus amistades, don Alfonso de Borbón, Conde de Covadonga.

El distinguido joven recibió en todos momentos, con tal motivo, múltiples pruebas de las simpatías que se ha captado en esta sociedad.

Al lado de su amantísima esposa, la bellísima Edelmira Sampedro pasó el día complacidísimo, viéndose su residencia del Vedado muy visitada por los elementos más prestigiosos de nuestro gran mundo.

Reciba nuestro saludo.

DE TEMPORADA.—El doctor Federico Laredo Brú, distinguida personalidad cubana, que acaba de ser electo Vicepresidente de la República y su gentil e interesante esposa Monona Montes, salen hoy de temporada para San Diego de los Baños.

Durante su permanencia en el aristocrático balneario, que será de corta duración, los esposos Laredo Brú se instalarán en el famoso Hotel Cabarrouy.

Grata estancia les deseamos.

DE DIAS. Felicitamos en esta fecha, en que está de días, a la bella y encantadora señorita Laura García Lazo, perteneciente a distinguida familia de esta sociedad.

La señorita García Lazo se encuentra interna en el Sagrado Corazón, de Cincinatti, donde completa su educación.

EL FESTIVAL DEL NIÑO.—Precediendo al grandioso festival que tendrá efecto el próximo martes día 28, a las tres de la tarde, en el Stadium Cerveza Tropical, será servido un exquisito almuerzo en la glorieta «Ensueño», de los jardines de la Tropical, en el que tomarán parte el Comité Ejecutivo de Damas de la Asociación Cívica de Beneficencia, las Delegadas de las instituciones afiliadas a la misma y destacadas personalidades de la sociedad habanera.

La distinguida esposa del Honorable Presidente de la República, señora Marcela Cleard de Barnet—quien ha donado dos preciosos objetos para juego de niños que serán sorteados entre las instituciones benéficas—ha prometido asistir al expresado almuerzo, correspondiendo, con su acostumbrada gentileza, a la invitación que le fué hecha por la Comisión organizadora del Festival del Niño. Igualmente asistirá a dicho almuerzo el Honorable Presidente de la República, señor José A. Barnet, si le dejan tiempo suficiente para ello las abrumadoras ocupaciones inherentes a su alto cargo.

Al frente de la Comisión encargada del almuerzo, se hallan dos damas gentilísimas y distinguidas, las señoras Eugenia Segrera de Sardina y María Pepa Catá de Herrera, a quienes deben dirigirse todas aquellas personas que tengan interés en tomar parte en el mismo.

Se hace saber una vez más que el Festival del Niño dará comienzo a las 3 en punto de la tarde, en el Stadium Cerveza Tropical, y que las invitaciones para el referido acto deben solicitarse en las oficinas de la Asociación Cívica de Beneficencia, apartamento 440/41, en la Manzana de Gómez, por el teléfono M-9192.

MEJORADO. Ha entrado en franco período de mejoría, el señor José Iglesias, quien a consecuencia de una penosa enfermedad se encuentra recluído en la Clínica de Reyes, donde lo atiende el notable galeno doctor Gustavo de los Reyes.

Hacemos votos por su pronto restablecimiento.

DEL TENNIS.—Como dijimos en nuestra nota anterior, el Vedado Tennis Club, la prestigiosa sociedad de Calzada y Doce, estará el domingo en completa animación.

En horas de la mañana se llevará a efecto la toma de posesión de la nueva Directiva, elegida recientemente.

A la una del día tendrá lugar un almuerzo, el que a pesar del carácter informal de que estará revestido, promete resultar muy concurrido y animado.

Hasta el momento son muchos los socios que están organizando mesas para parties numerosos.

Tocará un son, amenizando el baile que se prolongará hasta las cuatro de la tarde.

PEPE GASCH. En días pasados salió con dirección a los Estados Unidos, el distinguido amigo Pepe Gasch, gerente de la conocida tienda «La Filosofía».

Se dirige a Nueva York el señor Gasch, para hacer sus órdenes para el próximo verano.

Corta será su ausencia, ya que se propone estar de regreso próximamente.

MISA DE REQUIEM. — Mañana sábado, a las nueve de la mañana, se celebrará en la Parroquia del Vedado, una misa de requiem, en sufragio de la que fué bondadosa señora Julia Rodríguez viuda de Ramos.

Invitan a este tributo de piedad y de recuerdo, sus hijos e hijas, entre los cuales están las distinguidas damas Clara, de Ruiz Mesa, Gloria, de Besada, Tomasita de Guiral y Otilia.

NEURASTENIA

La neurastenia es una forma aguda de agotamiento nervioso y debilidad cerebral. Esta condicion es mas comun entre los profesionales, estudiantes y mujeres en la edad critica; o puede sobrevenir de una violenta emoción cuando la persona está agotada, ya por el trabajo, las preocupaciones o los excesos.

En casos de neurastenia, depresión nerviosa, debilidad general o estados de melancolía se encontrará un reconstituyente insuperable en el Cordial Cerebrina del Dr. Ulrici, famoso tónico para corregir las deficiencias de hierro, fósforo y otras sales indispensables al cerebro, nervios y músculos.

CEREBRINA ULRICI
NUTRE-FORTALECE
DE SABOR AGRADABLE

Defienda su dinero y salud. Cuando compre el Cordial Cerebrina de Ulrici, no diga meramente Cordial de Cerebrina. Diga Cordial Cerebrina de Ulrici o Cerebrina Ulrici y fíjese que lleve la firma del Dr. C. J. Ulrici en la envoltura y en la etiqueta.

ULRICI MEDICINE COMPANY
NEW YORK, N. Y. CS-13

... y este año, como en años anteriores, en esta misma fecha LA CASA GRANDE presenta una MAGNA VENTA que abarca toda la mercancía.

Día tras día seleccionando, cuidadosamente, los artículos más interesantes para usted; rebajando los precios hasta el nivel mínimo; enriqueciendo el surtido, ya de por sí espléndidamente variado, nos permite asegurar que, desde el importante punto de vista del "CLIENTE SATISFECHO" esta MAGNA VENTA está llamada al mayor de los éxitos.

Usted no es capaz de sospechar hasta que punto han sido rebajados los precios, sin alterar en nada, absolutamente en nada, la exquisita calidad de los artículos.

NUESTRO ANUNCIO DE MAÑANA TENDRA DATOS QUE LE INTERESAN.
No deje de leerlo.

La Casa Grande

«SOCIAL».—Muy bella la edición de enero de la gran revista «Social», que dirige nuestro estimado compañero Conrado W. Massaguer.

Número dedicado principalmente a conmemorar el vigésimo aniversario de su fundación, de la elegante revista que vió la primera luz en enero de 1916.

Como homenaje al editor-dibujante Massaguer, sus compañeros Ullivarri, García Cabrera, Carlos, Karreño, Horstmann, Caravia, Hernández Cárdenas, Villalba, Román, Vergara, Ponce de León, Valls, Martha López, Rafael Blanco, Portell Vilá, Abela y Maribona, realzan la bella edición con interesantes dibujos.

Rafael Marquina, Roig de Leuchsenring, María Muñoz de Quevedo, Miguel de Marcos y Valdés Rodríguez, dedican bellos artículos a comentar tan trascendental acontecimiento.

Además exornan sus páginas las firmas de Cristóbal de la Habana, Orlando Ferrer, Betty, el Gran Chambelán y Consuelo Montoro.

Rembrant, el exquisito artista, presenta un lindo desnudo de Mona L'Leslie, la escultural danzarina que hace las delicias del público en el Casino Nacional.

Se completa el cuaderno con las secciones de cine, gran mundo, radio crítica, modas masculinas y femeninas, cultura física, bridge, sección infantil....

DOLORES de cabeza y neuralgia se calman con PENETRO El Balsamo penetrante
Use Pastillas PENETRO Para la Tos

PESAME. Bajo un dolor, grande y profundo, se encuentra en estos momentos la señorita Graciela Hermida con motivo de la muerte de su hermano Alberto.

Llegue hasta ella nuestro pésame, sentidísimo.

EN MONSERRATE. — El próximo sábado, día 25, la Real y Muy Ilustre Archicofradía de los Desamparados, ofrecerá una Misa de Requiem por el alma del Hermano Manuel Carrión, fallecido recientemente y a la que se invita a los Cofrades y amigos del fallecido.

En la Parroquia de Monserrate a las 9 a. m.

ACADEMIA DE ARTES Y LETRAS.—El domingo próximo, a las diez de la mañana, en los salones de la Academia Nacional de Artes y Letras situados en el antiguo edificio del Colegio de Belén, se celebrará la sesión solemne de recepción del nuevo miembro de la Sección de Arquitectura, señor Esteban Rodríguez Castells.

Componen el programa de este acto un discurso de ingreso del señor Rodríguez Castells, un discurso de contestación por el señor Pedro Martínez Inclán y breves palabras por el Secretario General de la Academia, doctor Ramón A. Catalá.

(Continúa en la página SIETE)

Corbatas FANCY CLUB internacional de fama

M.E.C.D. 2016

ESCENARIO y PANTALLA

NACIONAL: «PICCOLINO»

Ginger Rogers y Fred Astaire: ¿para qué más? La rítmica y jovial pareja de «Continental» y de «Roberta» tiene ya esa categoría de entidad artística que es más que suficiente para la garantía de un «film».

Naturalmente, se trata de una comedia musical. ¿Tema? Un juego de equívocos. Un danzarín, especialista en el «tap dance», que se enamora de una blonda beldad, intervenida por un modesto italiano rico, cursi e impertinente, y que es confundido con cierto empresario pacato, tonto y casado por más señas. Este equívoco da lugar, desde luego, a una serie de situaciones cómicas y a no pocos chistes de mejor o peor ley. El caso es que el público ríe constantemente con el diálogo y disfruta de ese doble regalo, para la vista y para el oído, que es la coreografía de la deliciosa pareja.

Números musicales, los hay de todos los estilos y para todos los gustos. En el pasaje de la representación teatral, hay un «show» de hombres exclusivamente, presentado y realizado con una precisión y un buen gusto insuperables. El número final, que da nombre al «film» es también de mucha brillantez. Pero en todos estos momentos lo que más importa es la valiosa asistencia rítmica de Ginger Rogers y Fred Astaire.

Otro aspecto importante de esta película son los «sets». Todos ellos están diseñados con modernísima línea y con un lujo que llamaría la atención si no fuera ya frecuente en las películas «made in Hollywood».

Además de Fred Astaire y Ginger Rogers, toman parte en esta película otros valiosos y conocidos artistas. Citaremos preferentemente a Edward Everett Horton, cuya seria «vis cómica»—valga la paradoja—es siempre acogida con júbilo por el público.

Un rato de descanso de Fred Astaire y Ginger Rogers después de uno de sus inigualables bailes en la gran película «El Piccolino» (Top Hat) que se estrena, por la R-K-O. Radio, hoy en el Teatro Nacional.

PAYRET: «RATAPLAN»

España tiene la tradición de los bandidos generosos: Diego Corrientes, «El Tempranillo»; Luis Candelas... Rataplán es un bandido de esa estirpe, pero hijo de su siglo usa una «mise en scene» y un instrumental distintos.

En realidad Rataplán no existe: es una entelequia, un nombre, un mero efecto sonoro, onomatopéyico. Rataplán es el clásico ladrón de las películas policíacas, al cual se le ha extraído la raíz cúbica de lo melodramático. Es un ladrón sin sangre, sin tiros, sin tragedia. Un Raffles de «astracán» o de semanario festivo, que usa cigarreras-pistolas, retruécanos y chistes malos, para amedrentar y someter a sus víctimas. Naturalmente su principal cómplice es un detective, un detective secreto que para llamar menos la atención, para ser lo más secreto posible, es tartamudo.

Después de esta explicación es muy probable que el lector no sepa todavía a qué atenerse en lo que respecta a la personalidad escurridiza de Rataplán. No importa. Estamos en el plano de la farsa cinesca, con gruesos ribetes de «astracán». No hay nada que entender. Antes al contrario, todo es incoherente, descosido, a veces de propósito, a veces porque el mismo director no supo qué hacerse con tanto enredo entre las manos.

¿Entonces qué? Por todo balance, una sátira contra el género policíaco, especialmente el de factura yanqui; un superávit de buen humor y de burla; una colección de chistes buenos y malos—más malos que buenos;—y una magnífica serie de fotografías de Palma de Mallorca, oportunamente interpoladas en la acción.

Como sátira, «Rataplán» resulta original y graciosa, aunque sin duda desconcierta algo al público por cierta tendencia a la greguería que no todos saben captar y apreciar.

Como película, está realizada con una técnica ligera, llena de cortes y mutaciones, y con ángulos fotogénicos de indudable interés.

Como interpretación, se mantiene dentro de ese carácter burlesco que ya hemos anotado y en el que todo cabe holgadamente, comenzando por el disparate. Los principales intérpretes son Antonia Colomé, que sabe, por lo menos, ser bonita, y Félix de Pomés, actor que procede del cine silente.

Esta película, hecha en Cataluña y muy catalana de estilo, pertenece al repertorio de la Cifesa, la misma compañía que nos ha presentado «Rumbo al Cairo», «Es mi hombre» y «Nobleza baturra», los últimos «hits» del cine español.

Francisco ICHASO.

EXITO DE «LA HABANA DE NOCHE» EN EL MARTI

Vuelve esta noche, a las 10.30 a la escena del «Martí», el sainete moderno en dos actos, divididos en once cuadros, en verso y prosa, original de Agustín Rodríguez, con música del maestro Gonzalo Roig, titulado «La Habana de noche». Para esta obra Julio Richards ha montado sorprendentes evoluciones. La casa Pilar ha confeccionado el vestuario y Manolo Roig pintó regias decoraciones. «La Habana de noche», es el hit de la temporada. No deje de ver esta joya del teatro cubano. Luneta, 50 centavos, butaca 30 y tertulia 15 centavos son los precios que rigen para esta tanda doble.

En primera tanda sencilla, a las 8.45, subirá a la escena «Pasquines electorales», revista de actualidad, original de Carlos Robreño, con música del maestro Rodrigo Prats, tomando parte las tiples Antonia Cuevas y Esther del Río. Luneta, 30 centavos, butaca y tertulia 10 centavos son los precios para esta tanda sencilla.

Se ensaya «La muerte buena», comedia lírica de Pepín Rodríguez con música del maestro Rodrigo Prats y evoluciones montadas por Julio Richards.

Próximamente: «Tinta rápida», revista de Julito Díaz, con música del maestro Rodrigo Prats y evoluciones de Julio Richards.

EL CONCIERTO DE LA FILARMONICA

Como de costumbre, celebrará el próximo día 26, su concierto correspondiente, la Orquesta Filarmónica bajo la dirección del Maestro Roldán. Para este concierto el maestro Roldán ha escojido un programa sumamente interesante para los aficionados a la música sinfónica. Lo integran las siguientes obras la Sexta Sinfonía (Pastoral) de Beethoven, Danza Macabra, del gran compositor francés Saint-Saens, el Idilio de Sigfredo de Ricardo Wagner y la Danza de los Marineros Rusos del ballet «La Amapola Roja» de Gliére; este programa ha sido cuidadosamente ensayado por Roldán y sus músicos y podemos augurar que, con su interpretación, obtendrá la Filarmónica un éxito más para sumar a los incontables ganados en otras fechas.

Como de costumbre el concierto se efectuará en nuestro coliseo máximo, el teatro «Nacional» y dará comienzo a las 10 y 30 a.m.

EL DEBUT DE LAS 35 RUBIAS DE PLATINO

La empresa del teatro «Nacional», sin hacer alardes ni ostentación, coopera eficazmente a la animación de la temporada de turismo, trayendo desde Chicago al escenario del teatro «Nacional», uno de los shows más renombrados de los Estados Unidos, en el pasado año. Nos referimos a «Las 35 rubias de platino», que bajo la competente dirección de Dorothy Byton, forman un espectáculo de absoluta originalidad en esta época en que ya resulta difícil producir algo nuevo.

Hablando de este show un notable crítico americano, llama la atención del público diciendo que el espectáculo de la Dyton era algo así, como si viéramos 35 Jean Harlow en el más bello desfile de juventud y belleza que podría crear la mente humana.

El debut de «Las 35 rubias de platino», ha sido señalado para el lunes 10 de febrero en el «Nacional» y ya se están imprimiendo los programas con el detalle de las atracciones que se presentarán en el primer show.

Podemos anticipar que en él figura una orquesta formada por 12 bellísimas girls, bajo la dirección de Sara James, y las célebres danzarinas nudistas Sally Sharon y Babe Leonard, dos esculturas humanas en plena florencia de juventud y belleza.

NOTAS

«EL INFIERNO DEL DANTE» EN EL CAMPOAMOR

Hoy no se cabrá en este simpático teatro, pues se presenta el gigantesco superespectáculo de la 20th. Century-Fox, titulado «El infierno del Dante». Son intérpretes geniales de esta maravillosa fiim, Spencer Tracy, Claire Trevor, Henry B. Walthall, Alan Dinehart y miles de extras. El paraíso que creó para la mujer que amaba, se convirtió ante sus ojos en un infierno. Nunca ha sido llevado a la pantalla con tanto verismo el inmortal poema del Dante Alighieri. También se estrena la película todo misterio, intrigas, emociones, terror y espanto, titulada «Una noche tremebunda», con un reparto estelar, incluyendo a Charley Grapewin, Mary Carlisle, Evalyn Knapp, Wallace Ford, Regis Toomey, Arthur Hohl y muchos más. Prepare sus nervios antes de ver esta película. 5 millones es el botín que ansía el criminal, caiga quien caiga. Una noche de horror y tragedia que le hará a usted sentir profundos escalofríos. Los precios, como siempre, 20 centavos de 1.30 a 6.30, 30 centavos después. Niños, 15 centavos y tertulia 10.

El martes comienza una semana sensacional, estrenándose la espectacular producción de emocionalismo infinito y soberbia presentación, «Chapayev» o «El guerrillero rojo». Una película que es un himno cantado a la acción y a la vida. El «New York Post» dice: «Más que excelente, colosal. Posee más calor y vitalidad que nueve décimas partes de las obras de muchos novelistas». El «Boston Evening American» dice: «Un asunto emocionante de gran potencia con escenas del campo de batalla más reales que cualquier producción hollywoodense que haya costado un millón. Rusia ha asombrado al mundo con esta joya suprema.

EXITO DE «YO VIVO MI VIDA» EN EL ENCANTO

El gran acontecimiento de esta temporada lo constituye la superproducción «Yo vivo mi vida», magistralmente interpretada por la incomparable Joan Crawford, secundada muy eficazmente por el apuesto actor Brian Aherne. Vea a Joan Crawford en su más ruidoso triunfo, un nuevo romance de sociedad, donde podrá usted admirar su brillantísima actuación, superándose a sí misma. Hoy se repite en todos los turnos esta preciosa película, acompañada del cartón en colores titulado «Juguetes de Navidad».

El lunes, martes y miércoles, tres días de gala preestrenándose la superjoya de la Universal, dirigida por el genial cineturgo John M. Stahl, quien realizó las inolvidables películas «Imitación de la vida», «Parece que fué ayer», «Lo eterno» y «La esquina del pecado», titulada «Sublime obsesión». Emocionante amor, amor bravío que no quería dejarse imponer; amor triunfante que supo derrumbar barreras que el remordimiento y el odio habían levantado; un amor, en fin, más grande que la vida. Son intérpretes incomparables de esta sentimental película Irene Dunne y Robert Taylor, el nuevo ídolo, secundados admirablemente por Charles Butterworth, Betty Furnes, Ralph Morgan, Henry Armetta y muchos más.

El jueves, al fin, vuelve a presentársenos, después de un lapso de tiempo, el grandioso barítono Lawrence Tibbett, más estupendo que nunca, en la maravillosa superproducción de la 20th. Century-Fox, titulada «Metropolitan». Oiga cantar al más grande barítono de todos los tiempos, las famosas y célebres arias de las óperas Payasos, Carmen y El Barbero de Sevilla.

SHIRLEY TEMPLE EN EL ALKAZAR

Lindísima, preciosa, divina. Estas y otras eran las expresiones de entusiasmo de la enorme cantidad de público que ha concurrido a ver «Ricitos de oro». La mejor película de la reinecita del cine, Shirley Temple, que hoy se repite en todos los turnos, acompañada de la magnífica producción de la Columbia, titulada «El gran final», con Edmund Lowe y Ann Sothern y la graciosísima comedia de Buster Keaton, titulada «Escapa conmigo». Los precios, como siempre, 20 centavos de 1.30 a 6.30, 30 centavos después. Niños 15 centavos y tertulia 10, a cualquier hora.

El miércoles, la [illegible] musical más grandiosa [illegible] tiempos, «Melodías [illegible] y de 1936», con la rev[illegible] últimos años, Eleanor [illegible] nos fascina con su arte maravilloso, dejando muy atrás a todas las tituladas estrellas del baile. Es tan maravilloso el hechizo de sus pies, que usted se entusiasmará y gritará ¡bravo! Triunfan con ella el nuevo ídolo Robert Taylor, el simpático Jack Benny, la monísima Una Merkel, y el más brillante y deslumbrador desfile de bellezas que usted haya visto jamás. Esto es «Melodías de Broadway de 1936», la película musical que empieza donde las demás terminan. También se estrena el drama intenso de la Metro, titulado «Esposados y desposados», con Chester Morris y Sally Eilers. Cien millas por hora, aeroplanos, automóviles, perseguidoras a través de seis estados en lucha desesperada. «Esposados y desposados» es una película sensacional.

DE [illegible] DAD PRO-ARTE MUSICAL

Con motivo d[illegible] necesidad de canc[illegible] trato con Ezio Pin[illegible] del Metropolitan, qu[illegible] a nuestros socios [illegible] abril, por habérselo [illegible] Gobierno italiano, hem[illegible] en su lugar al notabil[illegible] barítono americano John Charles Thomas del elenco del Metropolitan y considerado como uno de los más grandes artistas de concierto.

Su presentación, exclusiva para nuestros socios, será en el mes de febrero próximo, los días 7 y 10, a las 5 y media de la tarde.

Por este motivo también, ha sido necesario cambiar la fecha de presentación del violinista Rabinoff para el mes de abril.

LA MAS GENIAL CREACION: «EL 113»

La severa crítica madrileña ha lanzado a los 4 vientos su justo juicio sobre la última creación artística de don Ernesto Vilches en el gran «film» titulado: «El 113». Han escrito los críticos de la villa del Oso y del Madroño diciendo que es Unica la formidable labor cinematográfica que realiza el ilustre actor español en la gran producción hispano «El 113».

Ernesto Vilches, que siente un gran afecto por el público de Cuba, y que sabe la honda devoción que en nuestra patria se siente por su maravilloso arte, ha querido enviar la enorme producción cinematográfica española a la Habana, para que todos admiremos una vez más sus geniales caracterizaciones. En «El 113» Vilches encarna a un viejo presidiario.

Virginia Zurí, una espléndida rosa de carne, interpreta el principal personaje femenino de «El 113». Es un magnífico aporte a la notable produción cinematográfica que eleva a España al más alto trono del Arte de la Pantalla.

«El 113» arte, emoción, belleza, estoicismo, heroicidad, martirio—, será estrenada el próximo día primero de febrero en el gran teatro «Nacional», en todos los turnos acostumbrados. Día y noche podrán admirar el día 1ro. de febrero nuestros lectores, la más genial creación de Ernesto Vilches: «El 113».

EN ESPERA DE «LA ARGENTINITA»

La expectación se torna impaciencia. El público desespera esperando el jueves próximo, día en que iniciará su actuación esa artista ilustre que se llama Encarnación López, La Argentinita, que va dejando a su paso tal estela de admiraciones, que es ya una figura universalmente admirada.

Al conocerse detalles del primer programa que abordará, le interés se acentúa, pues quien más quien menos, adivina los esfuerzos interpretativos que va a presenciar. Los autores que avaloran ese programa no son de los que se quedan servidos con un gesto que encierre más atrevimiento que arte, o con una sonrisa picaresca. Para ponerse a la altura de un Falla, un Turina o un Albéniz, hay que bailar de verdad y cantar como Dios manda. Y para emprenderla con los poemas de García Lorca es preciso inspirarse en un concepto moderno y muy elevado de la recitación.

«Leyenda», de Albéniz; «Danza del fuego», de Falla; y «De Alcañiz», de Font, son otras tantas rcaciones de La Argentinita, incluídas en el primer programa que va a ofrecernos, con la cooperación del pianista Luzuriaga y el guitarrista Badajoz, a quienes aplaudiremos, también como solistas.

Una gran demanda de localidades, reveladora de justificada expectación, registrase en la contaduría del Principal de la Comedia para el jueves 30, fecha del gran debut, y para el viernes 31, señalado para que se presenten los otros elementos del elenco.

EXITO DE «EL PICCOLINO» EN EL NACIONAL

A teatro lleno se celebraron ayer en el teatro «Nacional», las exhibiciones estreno de la gran película de la R.K.O. Radio «El Piccolino» (Top-Hat) en la que Fred Astaire y Ginger Rogers se mostraron una vez más como los máximos creadores de la canción y la danza alegre. El argumento de esta producción, hábil e interesantemente hilvanado sostiene el interés de la anécdota desde los primeros cuadros y en muchas de sus escenas, se interecalan números líricos y coreográficos de gran visualidad avaloradas en grado inconcebible por Fred Astaire y Ginger Rogers, quienes realizan tan grandes labor que no hay palabras para calificarlos.

Hoy se exhibe nuevamente «El Piccolino» (Top-Hat) en todos los turnos del espectáculo que empieza a la 1:30, exhibiéndose esta monumental película a la 1:45, 5:50, 7:50 y 10 de la noche, y además se intercalan en todos los turnos, la Sinfonía tonta en colores «Bebés Acuáticos» y el último noticiero mundial.

Los precios son 40 centavos hasta las 6:30 y 50 centavos después. Niños 20 centavos y tertulia 15 centavovs en todos los turnos.

«El Picolino» estará en el cartel hasta el domingo y el lunes cede la pantalla, para un interesante programa doble de la Paramount, formado por las películas «Las Ultima Avanzada», y «Apuesta suprema». El día 28 se estrena en el Nacional, la emocionante película «Yo he sido Espía».

Se nota inusitado entusiasmo para recibir a «Las 35 Rubias de Platino», componentes del bello y sugestivo y originalísimo espectáculo que desde esa fecha presentará en el escenario del teatro «Nacional», Dorothy Byton.

EXITOS DE EL PARQUE DE DIVERSIONES

Grandes éxitos obtiene a diario la empresa del gran parque Maceo, porque todas las semanas tiene nuevos espectáculos para los concurrentes.

El nuevo espectáculo de sta semana es el campeón de romper-cocos, con la cabeza nos referimos a Pascual Bueno y Griñán, cubano natural de Santiago de Cuba, que tiene rotos hasta este momento más de 2,000 cocos. Solamente con pagar la entrada al parque usted podrá ver este interesante y divertido espectáculo. Música, alegría y múltiples de atraciones más es lo que nos ofrece el gran parque de diversiones Hatuey, costando la entrada al parque la mínima cantidad de 10 centavos.

SUSCRIBASE AL DIARIO DE LA MARINA

Cartel del Día

POR LOS TEATROS:

MARTI: A las 8 y 45: Pasquines electorales. A las 10 y 30: La Habana de noche.
PARQUE: Desde las 4: El Parque de Diversiones.

POR LOS CINES:

CAMPOAMOR: A-7054. A todas horas: El infierno del Dante, Una noche tremebunda, comedia y revista.
ENCANTO: A-6055. A todas horas: Yo vivo mi vida, comedia y revista.
ALKAZAR: A-6869. A todas horas: Recitos de oro, El gran final, comedia y revista.
NACIONAL: A-3730. A todas horas: El piccolino, comedia y revista.
AUDITORIUM: El piccolino y Gigolette.
FAUSTO: La última avanzada y La apuesta suprema.
PAYRET: Rataplán y Desfile de la India.
RIVIERA: Ricitos de oro y La flecha del terror.
TRIANON: Sangre de circo y No más mujeres.
RIALTO: La fugitiva y Mares de China.
RIALTO: La fugitiva y Mares de China.
PRADO: Camino de perdición y El martinique.
NEPTUNO: Los últimos días de Pompeya e Intrigas de aldea.
LIRA: Los misterios de París y Cuatro horas para matar.
OLIMPIC: Las manos de Orlac y Encadenada.
ACTUALIDADES: El rey de los diamantes y Rivales.
ESMERALDA: El relicario y El infierno de los cielos.
LARA: El cantor del río y La justicia del cielo.
INGLATERRA: Es mi hombre y Conoces a tu hijo.
WILSON: Es mi hombre y Conoces a tu hijo.
TOSCA: Sangre de circo y Servicios confidenciales.
REINA: Es mi hombre y La tragedia de un amor.
VERDUN: Los millones de Brewsters y Pimpinela escarlata.
UNIVERSAL: Dos fusileros sin balas y El vagón de la muerte.

SANGRE DE HEROES CUBRE DE ROJO LAS ESTEPAS de RUSIA...
"CHAPAYEV"
ó "EL GUERRILLERO ROJO"
"DEMASIADO EXCELENTE PARA DEJAR de VERLA" dijo el "NEW YORK WORLD TELEGRAM"

VEDADO: Rayito de sol y Nuestra hijita.
MODERNO: Camino de perdición y Aventura musical.
IDEAL: Mujeres sin alma y Madre querida.
CARMELO: La mujer del puerto y Tormentas de pasión.
BOHEMIA: Volga en llamas y Somos civilizados.
FLORENCIA: La mujer desnuda y El crimen del Casino.
CUBA: Alas sobre el Chaco y Los mercaderes de la muerte.
ROJO: Alas sobre el Chaco y Ocho chicas en un bote.
BELGICA: Cruz diablo y El Rey mortífero.
VIOLETA: Cruz diablo y Mercaderes de la muerte.
MARAVILLAS: Desfile de pelirrojas y La doncella de postín.
IMPERIO: La Venus rubia y La perseguidora 99.

G A C E T I L L A S

AUDITORIUM: «EL PICCOLINO»

La película del éxito, la maravilla musical de todos los tiempos «El Piccolino» (Top Hat) por Fred Astaire y Ginger Rogers, vuelve a exhibirse hoy en «Auditorium» en sus tandas elegantes de 5:15 y 9:45, con revista y el cartón por Mickey Mouse «El Kanguro». Ya todos conocen a Fred Astaire y Ginger Rogers, no necesitan presentación, pero es conveniente saber que «El Piccolino» «(Top Hat) es su más grande creación bailable.

Véalos bailar mejor y más que nunca y nos dará la razón. En los turnos de 4:00 y 8:30: la joya «Gigolette» por Adrienne Ames, Ralph Bellamy, Donald Cook y Robert Armstrong. Precios: Mayores: Tarde 40 centavos. Noche 50 centavos. Niños 20 centavos a todas horas.

Mañana: A las 5:15 y 9:45: «El Piccolino». Domingo: en matinée, tanda y noche: «El Piccolino. Martes: Estreno de la sensacional película: «Yo he sido Espía» por Madeleine Carroll y Herbert Marshall. Viernes 31: «El Angel de las Tinieblas» por Fredric March, Merle Oberón y Herbert Marshall.

Miércoles 5: «Ricitos de Oro» de Shirley Temple.

FAUSTO: «LA ULTIMA AVANZADA»

Dos grandes películas forman el programa de hoy en el teatro «Fausto», el popular coliseo que anima la esquina de Prado y Colón, y que empieza su función a las 2:30 de la tarde.

En exhibición contínua, desde esa hora pasarán por la pantalla «La Ultima Avanzada» (The last Outpost), por Cary Grant, Gertrude Michael y Claude Rains, película en la que el espectador va enterándose del argumento en creciente emoción. Es de los mismos studios y del mismo género que «Tres Lanceros de Bengala». La otra película se titula: «La Apuesta Suprema» y es estreno en Cuba. Su argumento es muy original y en el se distinguen como protagonistas Lee Tracy y Helen Mack.

La primera de estas dos películas se exhibirá en turno de día y por la tarde y último de la noche. La segunda también por el día y aproximadamente a las 8:30. Completándose el programa con «Bebés Acuáticos», sinfonía en colores.

Los precios: 20 centavos hasta las 6:30 y después 30 centavos.

Para el lunes el estreno de «Melodías del Corazón» dramática novela de amor maternal que los Artistas Unidos dedican a todas las madres del mundo.

PAYRET: «RATAPLAN»

En todos los turnos se exhibe hoy la misteriosa producción española: titulada: «Rataplán», hecha en Barcelona y perteneciente al gran repertorio de grandes películas «Cifesa» que solo estrena «Payret». Sus intérpretes principales son Félix de Pomés y Antoñita Colomé. Además se exhibe «Pomposo Desfile de la India» documental, el gracioso cartón «Beneficio de los Huérfanos». La graciosa comedia titulada «Tenorio Cincuentón» y empieza hoy en «Payret» el «Noticiero Semanal Fox».

Precios: 20 centavos hasta las 6 y media mayores y 30 centavos después. Niños 15 centavos. Tertulia 10 centavos.

PRADO: «CAMINO DE PERDICION»

Las carteleras de «Prado», anuncia para hoy un extraordinario programa, la estupenda película «Camino de Perdición» y «El Martinique». Pocas películas se han hecho, desde la invención del cinematógrafo, que puedan ser comparadas, por su enseñanza moral y sociológica importancia, «Camino de Perdición», que se exhibirá en los turnos elegantes de 3:30, 6:30, y 9:30. Cubriendo los turnos de 2:00, 5:00 y 8:15, el estreno de maravillosa revista musical «El Martinique». Una película excepcional, con argumento de nuevo corte, reparto selecto, números musicales y canciones inolvidables por Marjorie Rambeau este programa se repite mañana, sábado y el domingo.

Precios de costumbres: Mayores antes de las 6:30, 20 centavos, después, 30 centavos. Niños 15 centavos.

NEPTUNO: :«LOS ULTIMOS DIAS DE POMPEYA»

«Neptuno» anuncia hoy un magnífico programa en función que empieza a las dos y treinta de la tarde.

Como película principal anuncia «Los Ultimos Días de Pompeya», la maravillosa realización de la R. K. O. Radio, en la que se reproduce la catástrofe más grande que ha recogido la historia. Se exhibirá por el día y en los turnos de tarde y noche.

La otra película de este programa es: «Intrigas de Aldea» un fuerte drama surgido por el chismorreo de los pequeños pueblos que en algo tienen que entretener la inercia de su ambiente. Randolph Scott y Kay Johnson son los intérpretes. Se exhibe por el día y aproximadamente a las 8:30 de la noche.

Como aditamento de este programa, y entre y una otra película, pasará por la pantalla, la original comedia «La Batalla de los Taxis», por los ases del Taxi.

Precios: 20 centavos hasta las 6:30 y después 30 centavos.

OLIMPIC: «LAS MANOS DE ORLAC»

Anuncian las carteleras del gran cine «Olimpic» de Ave. Wilson y B en el Vedado, teléfono F-6263, un estupendo programa. Hasta las 6:30 mayores 10 centavos. Niños y Tertulia 5. después mayores 15 y niños y tertulia 5 centavos. Todos los jueves se estrena un Paramount gráfico con los últimos acontecimientos. Desde el día primero las tandas de 5:15 darán comienzo a las 4:45. En tandas elegantes de 5:15 y 9:45 comedia y variedad. Sensacional y emocionante super-joya «Las Manos de Orlac» de Peter Lorre. A las 6:30 y 8:30 suntuosa y regia producción: «Encadenada» de Joan Crawford y Clark Gable. Mañana: «Dos Fusileros sin Balas» y Aves sin Rumbo».

FLORENCIA: «LA MUJER DESNUDA»

Colosales cintas serán pasadas por la pantalla del gran cine «Florencia», de San Lázaro y San Francisco, teléfono U-6758. Función de 2 a 11 y 30. Hasta las 6 y 30 mayores 10 centavos y niños 5, después mayores 15 y niños 10. Metrotone News Sorprendente y regia joya «La Mujer Desnuda» de William Powell. Sensacional producción «El Crimen del Casino» de Paul Lukas. Mañana, «El Acorazado Misterioso» y «La Edad Indiscreta».

NACIONAL y AUDITORIUM
A las 1½-3½-5½-7½ y 10 p.m. 5½ y 9½
HOY R.K.O RADIO presenta
FRED ASTAIRE
GINGER ROGERS
PICCOLINO
-TOP HAT-
40¢ y 50 Antes de 6½ Despues

FAUSTO
DOBLE PROGRAMA Paramount ESTRENO en CUBA
Gary GRANT y Claude RAINS en
"LA ULTIMA AVANZADA"
-THE LAST OUTPOST-
y Lee TRACY y Helen MACK en
"APUESTA SUPREMA"
20¢ 30¢

AUDITORIUM y NACIONAL MARTES 28
"YO HE SIDO ESPIA"
-I WAS A SPY-
VIERNES 31 AUDITORIUM "EL ANGEL DE LAS TINIEBLAS"

RIVIERA: «RICITOS DE ORO»

Hoy en las tandas elegantes de 5 y 15 y 9:45 se estrena la grandiosa producción por la incomparable Shirley Temple, John Boles y Rochelle Hudson: «Ricitos de Oro» revista, cartón y comedia. A las 4:15 y 8:15 estreno de la emocionante producción por Robert Allen «La Flecha del Terror».

Martes 28, estreno de la gran producción por Spencer Tracy y Claire Trevor, que se titula: «El Infierno del Dante».

TRIANON: «SANGRE DE CIRCO»

En la tanda de las 4:00: la magnífica creación de la Joan Crawford, Robert Montgomery y Franchot Tone, titulada: «¡No más mujeres!» revista Paramount y estreno de la valiosa producción de Wallace Beery y Jackie Cooper, titulada: «Sangre de Circo».

A las 8:30: «No más Mujeres».

En la de 9:45: revista Paramount y «Sangre de Circo».

Mañana: «La Viuda Alegre», por Jeanette McDonald y Maurice Chevalier y últimas exhibiciones de «Sangre de Circo» por Jackie Cooper y Wallace Beery.

Para el dimingo se anuncia el estreno de «Melodías del Corazón», por George Houston y Josefina Hutchinson.

RIALTO: «LA FUGITIVA» Y «MARES DE LA CHINA»

Hoy un sólo día presenta «Rialto» este sensacional programa Metro, «La Fugitiva» bella obra de Margaret Sullavan que es toda un misterio de emoción. Además, Clark Gable, Jean Harlow y Wallace Beery en la espectacular película «Mares de la China». Una comedia y la revista Fox. Completan el programa.

Precios: 20 centavos luneta y preferencia a todas horas.

Mañana: Estreno de la linda joya española titulada: «Nobleza Baturra» la película del año. Bella, Emotiva joya de arte que interpreta la sin par estrella Imperio Argentina.

LIRA: «LOS MISTERIOS DE PARIS»

Asegurado un lleno hoy en el cine familiar, el simpático «Lira» de Industria y San José, teléfono M-[illegible]74, con el soberbio y valioso programa que ofrece para hoy en función de 2 a 11:30. Hasta las 6:30 mayores 10 centavos y después 15 centavos, niños a todas horas 5 centavos. Comedia y revista. Monumental y soberbia super joya «Los Misterios de París» de Rosine Dorian. Sensacional super-producción: «Cuatro Horas para Matar» de Richard Barthelmess y Helen Mack.

Mañana: «Las Cruzadas».

REGINA: «LA FUGITIVA» Y «MARES DE LA CHINA»

Hoy «Regina» presenta un bello programa Metro; «Mares de la China», sensacional producción de la que son intérpretes cuatro grandes estrellas americanas Wallace Beery, Clark Gable, Jean Harlow y Lewis Stone, y «La Fugitiva» una soberbia película Metro interpretada por la linda estrella Margaret Sullavan. Una comedia y la revista Fox. Completan el programa.

Precios: 15 centavos luneta mayores hasta las 6 y media y 20 céntavos después. Niños 10 centavos. Tertulia 10 centavos.

Mañana: «Nobleza Baturra» la maravillosa producción española que está siendo la producción del año. Una joya de arte como sabe interpretarlas Imperio Argentina, la más exquisita de las estrellas españolas.

Además: «El Secuestrado».

LARA: «EL CANTOR DEL RIO»

Hoi, dos monumentales estrenos en el céntrico cine «Lara», de Prado y Virtudes, teléfono M-2421, con dos regias películas de gran argumento. Función de 2 a 11 y 30 a precios de costumbre. Comienza con Comedia y Variedad. Estreno de la portentosa y maravillosa joya «El Cantor del Río» de Bing Crosby. Soberbia y colosal super-joya, también estreno «La Justicia del Cielo» muy valiosa por su argumento. Mañana, estreno de «La Ciudad Siniestra» y «Don Disculpas», a petición de numerosas familias.

ACTUALIDADES Y ESMERALDA: GRANDES PROGRAMAS

«Actualidades» el confortable cine de la más clara proyección y sonido perfecto, de Monserrate 8 y 10, teléfono M-5575, anuncia para hoy en función de 2 a 11:30 comedia y Variedades. Magistral super joya: «El Rey de los Diamantes» de Edwards Arnold. Colosal y portentosa produción «Rivales» de Charles Bickford y Helen Vinson. Episodio 1: «Los Secretos de la Selva». Mañana: «La Legión Blanca» y «Aprendió de los Marinos».

«Esmeralda» este coquetón y confortable cine de Monte 242, teléfono M-4030, cuenta para hoy, en función de 2 a 11:30 con comedia y variedad. Suntuosa y bella joya «El Relicario» de Nieves Aliaga y Rafael Arces. Monumental producción: «El Infierno en los Cielos» de Warner Baxter y Conchita Montenegro. Mañana «Alas sobre el Chaco» y Noches de Montecarlo».

(VEASE más GACETILLAS en la página OCHO)

M.E.C.D. 2016

• Hinds imparte nueva blancura y suavidad a las manos y las conserva hermosas en toda estación . . . Es la crema protectora que embellece el cutis.

Para el fin de semana

Sábado y Domingo

De la Finca Patricia

Fresas

Frescas y Deliciosas

Ahora 50 cts. el quart.

De la Panadería de Ward

Otro nuevo éxito

"Pies" de Fresa

con la cubierta enrejada al estilo Wardway.

Seguro de agradar.

Cuarenta centavos **40 c.** *cada "Pie".*

A la venta en todas nuestras tiendas.

Cremería de Ward

PALACIO

PROBLEMAS DE TRANSPORTE. Al medio día de ayer el Jefe del Estado recibió la visita de una comisión de empresas de ómnibus que funciona en Cuba para tratar con ella asuntos de diversas materias relacionadas con dichas compañías.

A la entrevista concurrieron los Secretarios de Comunicaciones, doctor Francisco Gómez, y de Hacienda, doctor Ricardo Ponce.

Cuando los comisionados, a las dos de la tarde, se retiraban de Palacio, hicieron a los repórters las siguientes manifestaciones:

—Hemos solicitado del Presidente ciertas modificaciones a la Caja de Jubilaciones para empleados y obreros del transporte motorizado; la concesión de licencias de circulación definitiva que se encuentran pendientes; la reforma del decreto 250 que establece la fijación de sellos en los boletines del pasaje; la del decreto 519 a fin de que sea al Secretaría de Comunicaciones y no la de Gobernación la que vele por la observancia del propio decreto; la del decreto 393 en el sentido de que las empresas puedan cargar al pasaje el impuesto creado por el artículo 10.

El Presidente de la República prometió estudiar y resolver la cuestión.

Actuaban como comisionados los señores José M. Zayas, Miguel R. Moren, Miguel Arzola y otros.

OFICIALES DEL EJERCITO CHILENO.—Los Oficiales del Ejército Chileno, que se encuentran de paso en la Habana, donde están siendo objeto de múltiples atenciones por elementos militares y civiles, estuvieron ayer en Palacio saludando al Presidente.

Les acompañó al despacho del Primer Magistrado el comandante Franco Granero, Jefe de la Casa Militar del Presidente.

EL FISCAL DEL TRIBUNAL SUPREMO.—Conferenció también con el Jefe del Estado el Fiscal del Tribunal Supremo, doctor Miguel Suárez Gutiérrez.

El famoso remedio que dominará los Ataques y Desordenes Nerviosos.

Por más de treinta años ELEPIZONE ha restablecido la salud a millares que sufrían de Epilépsia y Debilidad Nerviosa.

ELEPIZONE, recomendado por los médicos, es un remedio para niños y adultos, y lo venden en las principales farmacias.

Se obtienen resultados con uno o dos frascos.

NO ACEPTE IMITACIONES

PIDA

ELEPIZONE

Liquidación de Vajillas

de Loza Porcelana y semiporcelana inglesas, la mejor calidad, a precios excepcionales. Véalas.

Ferretería OLAVARRIETA.

Neptuno 106, entre Campanario y Perseverancia.

A-9480 LA LLAVE.

OMNIBUS "ISLA DE CUBA"

NUEVO SERVICIO ESPECIAL

Habana - Sta. Clara - Caibarién - Camagüey - Oriente

SALIDAS

5.45 A.M.	Santiago
7.45 A.M.	Caibarién
9.20 A.M.	Santa Clara
2.20 P.M.	Los Arabos
3.45 P.M.	Pedro Betancourt
8.00 P.M.	Caibarién
10½ P.M.	Santiago

Nuestro precios son un 25% menos que los de otras empresas.

Separe su asiento con anticipación, llamando al Teléfono M-3535.

CRONICA HABANERA

EN LOS QUINCE

Los quince años, la dulce edad de los quince, llega con la fecha de hoy para una señorita adorable: Lillian Pichardo y Moragas, de fina belleza.

Es la hija del doctor Raúl V. Pichardo y de su gentilísima esposa Anita Moragas.

Felicidades.

DE CAMPOAMOR. Gran concurrencia se espera hoy en Campoamor. Se presenta el magnífico super-espectáculo de la 20th. Century Fox, titulado «El infierno del Dante».

Son intérpretes geniales de esta maravillosa cinta Spencer Tracy, Claire Trevor, Henry B. Wathall Alan Dinehart.

También se estrena la película «Una noche tremebunda», con un reparto estelar, incluyendo a Charley Crapewein, Mary Carlisle y otros.

DEL GRAN CASINO NACIONAL. Cada noche aumenta la animación en nuestro máximo centro del turismo, el prestigioso Casino Nacional, con lo cual queda de manifiesto la predilección que tiene la sociedad habanera por el bello night club.

La noche de ayer jueves, día de moda, estuvo concurridísima.

Numerosos «parties» se multiplicaban por aquellos salones, que aparecían radiantes de animación.

Hoy viernes se verá de nuevo muy favorecido.

Y mañana sábado, día de gala, tendrá efecto una de las más bellas fiestas de la brillante temporada que allí se viene desarrollando.

Habrá un «show» espléndido que será desempeñado por los aplaudidos artistas del Casino.

Mona Leslie, con su baile de la «manzana de oro» que tanto ha gustado.

Las bailarinas españolas «La Morita» y Elia de Granados, la celebrada Rita Montaner, la bailarina Sally Hyders, y la pareja de rumba Yolanda y Pirulí.

Los Hermanos Castro, alternando con el sexteto «Cauto», ejecutarán el programa bailable.

DE LA LIGA CONTRA EL CANCER.—El próximo lunes, en la residencia de la distinguida dama Mercedes Cruseñas de Santeiro, Presidenta del Comité de Damas de la Liga contra el Cáncer, se celebrará una junta.

Tendrá lugar a las once de la mañana.

Y en ella se tomarán acuerdos sobre la gran fiesta que se propone celebrar la Liga contra el Cáncer el día 23 de Febrero, en Sans Souci.

Se ruega la más puntual asistencia a todas las señoras y señoritas que figuran en el Comité mencionado.

EN EL «GLEE GARDEN». Mañana sábado se celebrará una gran fiesta en la simpática sociedad «Glee Garden», de Buen Retiro, que dirige el joven J. Ricardo Planas.

La magnífica orquesta «Quintana Melody Boys», tendrá a su cargo el programa bailable.

Los hermosos jardines y terrazas se verán artísticamente adornados con palmas y arecas del muy acreditado jardín «El Clavel», de los Hermanos Armand.

VISITAS DE PESAME. La señorita Armantina Cuervo y Fernández, quien se encuentra bajo el profundo pesar de haber perdido a su tío y padrino, el señor Plácido F. Cuervo, cuyo sepelio se verificó ayer, nos encarga poner en conocimiento de sus amistades que recibirá visitas de pésame todos los días en su residencia de O esquina a 21, en el Vedado.

La acompañamos en su dolor, así como también a su hermano, el estimado amigo Armando Cuervo y Fernández.

EN LA EMBAJADA MEXICANA. El domingo nueve de febrero abrirá sus salones la Embajada mexicana para una fiesta de carácter carnavalesco.

La ofrece para el grupo de sus amigos la señorita de la casa, la encantadora Colomba Cravioto, hija del Embajador de México, Excmo. señor Alfonso Cravioto.

Será de seis a diez y estará amenizada por una gran orquesta.

Las señoritas deberán llevar trajes de disfraz.

Resultará muy lucida.

BRIDGE PARTY.—La gentilísima dama Margarita Villalonga de Montero Madrazo, esposa del Cónsul de España, reunió ayer tarde en su hermosa mansión de la calle 17 a un grupo de sus amistades.

Entre los asistentes se formaron tres mesas de bridge de las que pasamos a dar cuenta.

Margarita Villalonga de Montero Madrazo; Madame Chang, esposa del Ministro de China; Floraida Fernández Rebul de Tolón y Daniel Carreras, Vicecónsul de España.

Josefina Ruiz de Navarro, esposa del Vicecónsul de México; Jaime Montero Madrazo, Cónsul de España; Mary G. de Ulloa, esposa del Encargado de Negocios del Perú y el Ministro de China, Excmo. señor Chang Wei Jun.

Lolita de Varona, Graciella Heydrich de Madan, Manuel González, Secretario de la Embajada mexicana y Mr. Wong, Secretario de la Legación de China.

Los asistentes fueron obsequiados finamente.

EN ORIENTAL PARK.—Hoy es día de carreras en el Hipódromo y por lo tanto, día de gran concurrencia.

Se ha combinado un selecto programa de siete justas, que comenzará a correrse a las tres de la tarde.

En el gran Stand y en la terraza del Jockey, se reunirán destacados y conocidos fanáticos del turf, que gustan de estas inolvidables tardes.

La orquesta de Fabré ejecutara piezas bailables en los intermedios.

EL RECITAL DE CATALINA CARACENA. Mucho interés ha despertado en nuestros círculos sociales y artísticos el recital que ofrecerá el domingo próximo, a las diez y media de la mañana, la notable poetisa y recitadora Catalina Caracena.

Este acto, llamado a constituir un éxito completo, tendrá lugar en el Teatro Auditorium, donde se congregará una gran representación del público habanero para admirar y aplaudir a una de las más destacadas poetisas cubanas.

Los socios de Pro Arte Musical están especialmente invitados a este recital y sólo tendrán que presentar su recibo correspondiente para poder asistir.

He aquí el programa completo del acto mencionado:

I

1. Aleluya. Catalina Caracena.
2. Pensando en tí. Catalina Caracena.
3. Plegaria. Catalina Caracena.

1. Primavera. Catalina Caracena.
2. Tu retrato. Catalina Caracena.
3. Arbolito. Catalina Caracena.

II

1. Amor más poderoso que la muerte. M. P.
2. Inquietud Fugaz. Juana Ibarbouru.
3. Salomé. G. Sánchez Galarraga.

Vendimia. Angel Lázaro.

Romance de la casada infiel. García Lorca.

El hijo del sueño. José Angel Bueza.

III

La balada del niño arquero. Tomás Morales.

Dolor de Espalda

Esos dolores lumbares tan vivos sin cesar son señales indudables de dolor de riñones. Para esto no hay remedio más rápido o más asgguro que las Píldoras De Witt. Garantizamos que Vd. verá resultados dentro de veinticuatro horas después de empezarlas. Compre una caja de su farmacéutico porque no existe mejor preparación para doloridos riñones débiles que las

Píldoras De Witt

para los Riñones y la Vejiga

EN EL TEATRO NACIONAL.—El aristocrático teatro Nacional vistió ayer sus mejores galas, para el estreno de una de las más bellas producciones filmadas últimamente.

Trátase de «El piccolino», el acontecimiento cinematográfico de 1936, que gustó extraordinariamente por su música exquisita y sus bellísimos bailes.

En su interpretación se destacan Fred Astaire y Ginger Rogers, la célebre pareja de bailes que realiza una labor encomiable.

Imposible sería ofrecer una relación completa de la concurrencia de ayer al «Nacional», pero citaremos este grupo selecto de damas.

Señoras:

La Marquesa de Pinar del Río.
La Condesa de Romero.
La Condesa de la Diana.
Silvia Hernández de Rivero.
Chicha Sánchez viuda de Sánchez, Adriana Giquel viuda de Bachiller, Carmen Casuso de Pollack, Mercedes de Lasa, Lola Soto Navarro de Lasa, Vivita Rodríguez de Pino, Margarita Hernández de Fonts.
Blanca Broch de Albertini.
Africa Arredondo de Maestri, Josefina Barraqué de Sabatés, Mercedes Marty viuda de Baguer, Clementina Llerandi viuda de Portela, Elisa Arvide viuda de la Guardia, Mary Buttler de Daniel, Cheché Pérez Chaumont de Rionda, Lucrecia Aguilera.
Consuelo Lamar de Mendoza.
Carmelina Guzmán de Alfonso.
María Sánchez de Lamar Roura, Nene Carrillo viuda de Arango, Julia Sedano, María Arango de Etchegoyen, Nena Bascuas viuda de Portilla, Margarita Contreras de Bock, Conchita Bosque.
Elvira Pérez de Errasti, Marinette S. de Claussó, Rosita Quintana de Lagueruela, Ofelia Crusellas de Seiglie, Mrs. Grinda, Mercedes Arcilla de Ruiloba.
Carmen Sánchez Galarraga de Alfonso.
Rita María Arango de O'Naghten.
Evelia Méndez de Valdés Rodríguez, Celia María López Muñoz de García Montes, Graziella Guzmán de Cárdenas, Belita Alonso de Belt, Amparo Ledón de Ledón, Matilde Ledón de Martínez, Mercedes Valdés Leal.
Malula Rivero de Scull.
Armantina Pasalodos de Goenaga, Sofía Barreras de Montalvo, Eloísa Pasalodos de Godoy, Marta Alonso de García Rivero, Valeria Marcos de Ascanio, Dulce María Chacón de Salas, Conchita Valdivia de Santo Tomás, Guillermina Pérez Fernández.
Carmencita Rams de Ordóñez, bella e interesante.
Elena Menocal de Massaguer.
María Teresa Fueyo de Ebra, Beatriz Palacio de Le Febure, Carmen Torroella de Morales, Lolita Fernández Boada de Bernal, Enriqueta Piquer de Alemany, Gloria Pemberton de Govantes, Rita Fernández Marcané de Crusellas.
Margarita Alvarez de Rangel, Belica Escoto de Bonich, Cusuca Giberga de Rodríguez Cáceres, Betty Paz de Posada, Nena Díaz de García, Laura Angulo de Godoy, Cusa Perkins de Morata, Anita Perkins viuda de Rafecas.
Terina Souza de del Valle.
Margarita Olózaga de Molino, Gloria Alvarez de González Vals, Virginia Calvo de Varona, Niña Hidalgo de Hernández, Mrs. Berkowitz, Elena García de González del Real, Chela Robelin de Morales Broderman.
Josefina Martínez Armand de Kindelán, Nina Martínez Armand, Silvia Bachiller de Párraga, Jacinta Torres de Salazar, Heroica Puncet de Viamontes, Catalina Washington viuda de Gumá, Amelia Morejón de López Miranda, Elena H. de Escandón, Lourdes de la Torre de Diehl, Lolita de la Vega, Enriquetica González Langwith de O'Farrill.
Tessie Moreno de Rivero.
Tulita Bosque de Baguer.
Conchita Fernández de Armas, Sara Varela de Osuna, Marietta Galindo de Crusellas, Gloria Pino de Menéndez, Matilde Portela, Pilar Carballo de Gómez, Manolita Coello viuda de Ramos Izquierdo, Silvia Soto Navarro de Cape.
Yoyín O'Farrill de Mendieta.
Carmen Teresa Santos de Muñoz, Cucuca Llansó de Carreño, Dulce María Muller de Gorrín, Cuca Saavedra, Betty Sargent de Gómez, Esther Pola de Hernández Miyares, Ernestina Pola de Bustamante, Rosita Clavería de Blanco Herrera.
Olga Oliva de Montalvo.
Manana Varona de Arnoldson.
Mercedes Michelena de Poblet, Elenita Pollack de Aguilera, María Teresa Fueyo de Ebra, Evangelina López de Palacio, Adriana Alacán de Vianello.
Margarita Scull de Alvarez.
Lucila T. de Noguer, Nila Núñez Mesa de Arango, Dora Núñez Mesa de Hernández Miyares, Amalia Simoni de Peláez, Esther M. de Villegas, Carmela Caballero de Quesada.
Lolita Montalvo de Castillo Pockorny.
Bebita Miyares de Juncadella.
Margarita Romero Viuda de Lamas; Fefa Rodríguez de Jaquet; Carmita Oyarzún de Miyares; Concha Giberga de Oña; Angelina Portela de Carranza; Elena Alfonso de Casuso; Generosa Tabernilla de González; Ofelia Alvarez de Elizalde.
Corinita García de Rodríguez Capote.
Adriana Bachiller de Miñoso; Stenie de Castro de Juliachs, Lidia Fajardo, Lilian Beale de Hernández; Dulce María Mestre de Acevedo.
Señoritas:
María Luisa Mendoza; Cusa Carrillo; Afelina de Zárraga; Mariana de Armas; Esperancita Plasencia; Cecilia Portuondo; Cristinita Castellví; Silvia Freyre.
Silvia y Alicia Pedroso; Alicia Valiente.
Kika y Mimí Sánchez.
Conchita y Ofelia López Bosque.
Elvira y Rosa Morales Zaido; Otilia Llata; Graziella Custodio; Elena Nin; Gloria Silva; Emilia María de Cárdenas; Nice de Soto; Delia Fernández Aguirre.
Corinita Aballí.
Lourdes Ramos Izquierdo; Margarita Morales Robelín; Irma Pereda; Olivia Roa; Marta Washington; Estelita Fiallo; Josefina Ginorio; Carmina de Posada.
Cristina Kindelán.
Flora María Lamar; Yolanda Lima; Adelaida Gutiérrez; Zoraida Díaz Millán; Madeleine Gayeá Conchita Espinosa; Loló Angulo; Carmelina Muñoz; Ampi Arnaz; Lucy Wasmer Arnaz.
July Abreu Pla.
Armantina Rodríguez Cáceres.
Rosa Herrera; Esperanza Núñez de Villavicencio; María Olózaga; María Galbis; Daisy Gutiérrez Rams; Carmen la Guardia; Mercedes Anglés; Marta Valdés Amable; Mercedes y Lucy Longa; Perla Gumaerá Elena Sedano.

RAQUEL DE LOS REYES DE CABRERA.—Congratuladísima estuvo ayer en todos momentos, con motivo de su onomástico, la interesante dama Raquel de los Reyes de Cabrera, tan estimada en esta sociedad.

Pasó el día entre halagos y felicitaciones.

Por la tarde se vió rodeada del grupo selecto y numeroso de sus amigas, que visitaron su hermosa residencia del Vedado para saludarla.

Entre otras de las que allí se encontraban recordamos a las siguientes:

Anais Culmell de Sánchez Batista, Mercedes Crusellas de Santeiro, María Arango de Etchegoyen, Amelia Solberg de Hoskinson.

Cheita Aróstegui de Pedroso.

María Luisa Delgado de Reyes.

María Reyes de Aguiar, Adolfina Solís de Gelats, Mary C. de Gómez Cueto, Pilar Rebul de Fernández, Inesita Govri de Balaguer y Julia Heymann de Menéndez.

Julia Roca de Olivares.

Chichita Morales de López Oña.

María Teresa Escarrá de Casares, María Luisa Giralt de Martínez Díaz, Leopoldina Solís de Hernández, María Martín viuda de Plá, Ela Aguiar de Delgado.

Herminia Saladrigas de Terry.

Floraida Fernández de Tolón.

María Góbel de Estéfani, Amparo Galán de Córdova, Lily Morales de Coroalles, Ofelia Balaguer de Suris, Loló Solís viuda de Steinhart y Divina de Córdova de Estéfani.

Entre las señoritas, Rosa Herrera, Rosario Arellano, Conchita y Cecilia Boada, Heliana de Varona, Elena de Córdova y las encantadoras Sylvia y Mary de los Reyes.

La señora de Carrera, hacía los honores de la casa, en unión de su madre amantísima, la respetable señora Rosario Morales viuda de Reyes y del grupo de sus hijas, Zaida Carrera de Fernández Rebul, Lilia Carrera de Estéfani y Olga Carrera, tan gentiles las tres.

Hortensita y Marilita Scull.

Nena Hernández.

María Teresa Palacio; Rosario y María Antonia de Cárdenas; Mina Errasti; Panchita Steegers; Cheli Roa; Dorothy Figueroa; Lidia Fuentes; Hortensia Betancourt.

Berta, Teresita y Anita Morell.

Josefina Fonts.

Beba Montero, Alicia Martínez Fonts; Nora Valencia; Mercy y Margarita Poblet; María Conchita Betancourt Castaño.

Alicia Cadenas, lindísima.

Anita y Josefina Seiglie.

Lucila Morales; Poupée y María Elena Venero; Loló de Cárdenas; Natalia Ruiloba; Gloria y Berta Lavilla; María Pepa Martínez Romero; Estela de la Huerta.

Otilia Morales Bachiller, tan bonita.

Marta, Nenita y Bebita García Rivero.

Julia y Marina Tamargo; Olga, Emerita, Marianao y Maruca Ferrero; Nena y Chiquitica Castillo; Celita Casos; Amparito Ruiz y Martínez de la Maza.

Isabelita Galán.

María Carlota Alzugaray; Chacha Acevedo; Marta Mestre; Beba Quevedo.

¡Pase todo el año sin coger un resfriado!

Evite resfriados, toses, anemia tropical—y todas las enfermedades más serias, tomando la OZOMULSION todos los días.

Preparada con el mejor Aceite de Hígado de Bacalao de Noruega, la OZOMULSION ha sido recomendada por los médicos por muchos años. Provee a su cuerpo la Vitamina "A" que da la salud y es 1200 veces más rica que la leche.

Le da también la tan importante Vitamina "D" de rayos ultra-violeta. Y contiene también los Hipofosfitos de Cal y Soda que ayudan a formar dientes y huesos más fuertes.

La OZOMULSION *cuesta más prepararla, pero cuesta menos tomarla.* En frascos grandes en todas las boticas.

OZOMULSION
Para la salud

LAWN TENNIS CLUB.—Para mañana sábado estaban anunciadas las elecciones generales en el Lawn Tennis Club, con el fin de designar la nueva Directiva.

Dichas elecciones han sido aplazadas para el sábado próximo, o sea el día primero de febrero.

Lo que ponemos en conocimiento de todas las socias, a petición de la actual Directiva.

(Continúa en la página NUEVE)

M.E.C.D. 2016

SOCIEDADES ESPAÑOLAS

EL PROXIMO DIA 28, EL CENTRO ASTURIANO CELEBRARA UNA SOLEMNE VELADA EN MEMORIA DEL APOSTOL MARTI

El próximo día 28, fecha en que se cumple el octogésimo tercer aniversario de José Martí, el Centro Asturiano, por medio de su Sección de Instrucción, conmemorará esa efemérides por medio de un acto sobrio y sencillo, cual corresponde a la personalidad del Apóstol de las libertades cubanas, redescubierta con nuevos fulgores por don Fernando de los Ríos en conferencia de hace años. Entre los números de su programa han de destacarse la conferencia a cargo de la ilustre intelectual canaria, señora Mercedes Pinto, y las recitaciones de la notable recitadora cubana, Eusebia Cosme.

No puede el Centro Asturiano dejar de conmemorar esta fecha tan destacada en los corazones cubanos, y, sobre todo, en el año en que dicha institución ha de cumplir su Cincuentenario; por lo mismo, habrá de hacerlo con el más profundo fervor, porque Martí al hablar con sentido admonitorio no sólo se refería a la Cuba de entonces, sino a la Humanidad del futuro. Y quien dijo con sencillez: «Oculto en mi pecho bravo —la pena que me lo hiere:— el hijo de un pueblo esclavo— vive por él, calla y muere», habrá de verse recordado en innumerables corazones y será una perenne fuente de retoños espirituales en todas las almas acongojadas. Cuando más tiempo transcurre más se agiganta su personalidad continental y universal, y todo ello deberá ser parejo con una mayor extensión de actos que exalten su memoria.

El Centro Asturiano, pues, se asociará vivamente a ello. El programa lo publicaremos próximamente.

DON AVELINO GONZALEZ Y PEDRO GIL INVITAN PARA DOS IMPORTANTES ACTOS

La Sección de Propaganda de la Asociación de Dependientes del Comercio anotará en su haber el martes de la semana próxima, un señalado triunfo social. Ese día, a las 10 de la mañana, tendrá efecto el homenaje a José Munuera en el edificio de la casa de salud que lleva su nombre.

Tiene un programa sencillo este acto: el descubrimiento de la tarja de mármol que perpetuará el nombre de Munuera y su feliz iniciativa en bien de los socios desvalidos; dos discursos: uno por la Junta Directiva y otro por la Sección de Propaganda; y números de música por el profesor de la Academia, el maestro Vallvé.

El Presidente de la Asociación, señor Avelino González, y el de la Sección de Propaganda, señor Pedro Gil, invitan, desde estas columnas, a los asociados todos para que concurran a este homenaje; significando ambos que honrar el recuerdo de Munuera es honrar al socio antiguo y al socio actual que trabaja por la institución; rendir tributo de justicia al buen socio de ayer y de hoy; premiar, en una palabra, el esfuerzo, y la consagración a una causa; por lo que el homenaje a Munuera deviene homenaje al socio trabajador, a todo el que ha contribuído a engrandecer la Asociación.

EXITOS QUIRURGICOS A GRANEL EN LA QUINTA DE «HIJAS DE GALICIA»

Nuevos triunfos conquistados por los cirujanos de la simpática Institución «Hijas de Galicia» ponen de manifiesto la efectividad de tan distinguidos profesionales.

Uno de los profesionales que diariamente se está distinguiendo en este aspecto, lo es sin duda alguna, el Dr. Adolfo González García cirujano de grandes méritos y que goza de justa fama.

En los últimos días de labores quirúrgicas efectuadas en la Sala del Dr González en el Sanatorio «Concepción Arenal», fueron practicadas 36 operaciones con feliz resultado para las pacientes. Sus diagnósticos son los siguientes: Apendicectomías 14; Apendicectomía y resección de tumor del músculo para hacer biopsia 1; Salpingectomía derecha y apendicectomía 2; Perineorrafias 2. Salpingectomía y ovariectomía derecha, salpingectomía izquierda, resección de adherencias y cauterización del cuello 1; Extirpación de pólipo uterino 1; Salpingectomía ovariectomía izquierda; resección de adherencias y apendicectomía; Sección profiláctica en la trompa derecha Reconstrucción de la pared abdominal 1; Circuncisión 3; Histeropexia apendicectomía e incisión del ovario derecho 1; Extirpación de quistes de la vagina 2; Curetajes 5; Cura radical y reconstrucción de la pared abdominal 2; y extirpación de pólipo uterino.

NUEVA JUNTA DE GOBIERNO DEL DEPORTIVO ASTURIAS

Ultimamente y dentro de la animación más admirable, tomó posesión la nueva junta de gobierno del Club Deportivo Asturias, resultando reelecto en la presidencia el señor José Cortés González, quien hizo uso de la palabra, así como el señor Emilio Castrillón.

He aquí la nueva Directiva de tan prestigiosa colectividad:

Presidente: José Cortés González; vicepresidente: Maximino González González; secretario: José María Rey Castro; vicesecretario: David Naredo Alonso; tesorero: Gregorio Cabrera; vicetesorero: José Manuel Martínez; contador: Sabas Mazón; vicecontador: Faustino Rodríguez.

Vocales: Ismael Iglesias Gutiérrez, Cipriano Fernández Alvaré, Miguel Junco Llano, José Acebo, José Ramón Gutiérrez, Fernando Lobeto Miguel, José Rodríguez Lafuente, Isidoro Prado Carrill, Rudesindo Alonso, Aurelio Fernández Vigil, Antonio Suárez, Nicolás Blanco Formoso, Francisco Alonso, Antonio Sánchez Blanco, Emilio Castrillón, Manuel Menéndez, Bautista Robledo, Sabino Muñiz, Manuel Llano Ruisánchez, José Ramón Junquera, Manuel Sevares, Antonio Suárez González, Constantino Mauricio González, Carlos Toraño y Octavio Daubar.

EL HOMENAJE DE HOY A LA SRA. M. PINTO EN EL PALACIO ASTURIANO

El valioso Comité de Damas del Centro Asturiano, que no desperdicia una oportunidad para mostrar su competencia indiscutible, ofrecerá hoy a las cinco de la tarde en el palacio social, un te de honor a la ilustre escritora y conferenciante canaria señora Mercedes Pinto. Las integrantes de la «mesa» de ese Comite—que, dicho sea de paso, fueron reelectas en la junta extraordinaria de ayer—han organizado este acto con el mayor esmero, por lo que se puede asegurar que resultará animadísimo.

En primer término ofrecerá el homenaje nuestro distinguido y culto compañero Francisco Cesáreo Bedriñana, desarrollándose a continuación un programa artístico a saber:

Canciones, con acompañamiento de guitarra, por la señorita Pérez Moreno.—Recitaciones por la señorita Maritza Alonso.—Romanza, por el señor García Armesto.—Bailes, por Fernán Flor.—Y canciones por el notable payador Servando Díaz.

LA MUERTE DE DON JOSE LLAMOSAS HA CAUSADO LA PENA MAS PROFUNDA

El fallecimiento de don José Llamosas, querido presidente de la Asociación Vasco Navarra de Beneficencia, ha causado profunda pena en la colonia vasca, así como en los sectores comerciales e industriales capitalinos, donde era muy estimado.

La conducción de su cadáver al Cementerio de Colón constituyó una sentida manifestación de duelo, prueba elocuente de que la nobleza innata de don Pepe era comprendida estrictamente.

Demás está decir que a dicho acto piadoso concurrieron los más destacados elementos del Centro Vasco, de la Beneficencia Vasco Navarra, de la Asociación de Propietarios, Industriales y Vecinos del Cerro y Villanueva, Centro de Cafés, etcétera.

Presidían el duelo el señor Anastasio Reyero, sobrino de don Pepe; Venancio Zabaleta, presidente p.s.r. de la Beneficencia Vasco Navarra; Celestino Joaristi, presidente del Centro Vasco y otras distinguidas personalidades.

Inhumado el cadáver de don José Llamosas en el panteón Laurat-Bat, despidió el duelo con sentidas palabdas el señor Aurelio Pestana Más, el que hizo referencia a las grandes virtudes del desaparecido.

Descanse en paz el alma bondadosa de don Pepe, y reciban sus familiares en general nuestro más sentido pésame.

DATOS ESTADISTICOS DEL SANATORIO LA BENEFICA

Después de los datos que hemos publicado sobre los trabajos realizados por los profesionales de la casa de salud «La Benéfica» durante el tercer cuatrimestre del año último, patentes y fórmulas despachadas, etc. tomados de los estados que acompañan al informe que la Sección de Sanidad eleva a la Comisión Ejecutiva y del cual ha de conocer la Asamblea de Apoderados en su reunión del primer domingo del mes entrante, datos todos ellos interesantísimos, porque demuestran, no solo la laboriosidad de dichos profesionales, sino los grandes beneficios que el mencionado sanatorio presta a los asociados y a la salud pública, damos hoy otros de orden económico que vienen a ser complementarios le aquellos.

Las dietas causadas por los enfermos hospitalizados en 1935 ascienden a 139.997, con un promedio diario de 383.34. De esta cifra pertenecen a enfermos de la Habana 116. 415 y a las delegaciones del interior 23.534. El promedio anual del costo de la dieta ha sido de 1,31.20, con un montante total de $183,608.67 del cual corresponden a las Delegaciones $30.942.20. Comparadas estas cifras cin las de los años 1933 y 1934, se observa un aumento muy apreciable a favor del año último, lo cual pudiera tomarse como un indicio cierto de la mejoraía económica que se viene operando en el país.

Con la publicación de los anteriores datos, sacados de las estadísticas que ilustren el mencionado informe, creemos haber prestado un servicio informativo a los socios del Centro Gallego que seguramente nos han de agradecer.

ACTOS PARA HOY

CENTRO ASTURIANO: Acto cívico escolar, a las 3.30 de la tarde, con una breve disertación acerca de José Martí, por el profesor del plantel, Sr. Luaces. Y a las 5 de la tarde, homenaje del Comité de Damas a la ilustre intelectual canaria señora Mercedes Pinto.

PUENTEDEUME Y SU PARTIDO: Junta general de elecciones, a las 9 de la noche, en el Centro Gallego. El secretario, Sr. Pío Anca, ruega la puntual asistencia de los asociados.

PARTIDO POPULAR ASTURIANO: Junta, muy importante, de la directiva a las 8 y media de la noche, en el Centro Castellano.

CIRCULO PRAVIANO Y CLUB GRADENSE: Junta general, a las 8 y media de la noche, en el Centro Asturiano.

VILLAVICIOSA Y COLUNGA, y UNION ALLANDESA: Junta de directiva por la noche, en el Centro Asturiano.

HIJOS DE LA VILLA DE BARREIROS. HIJOS DEL DISRTITO DE SARRIA y LA DEVESANA: Junta general, muy importante, por la noche, en el Centro Gallego.

SOCIEDAD JOVELLANOS: Sesión ordinaria de la directiva, a las 8 y media de la noche, en su local de Amistad 154, altos.

FIESTAS PROXIMAS

ASOCIACION DE RADIOEMISORES DE CUBA: Banquete homenaje al Sr. Adolfo García Fernández, el próximo 26 por la noche, en la taberna del Centro Asturiano.

ASOCIACION DE DEPENDIENTES DEL COMERCIO: Develación de una lápida en memoria de don José Munuera el día 28 en la casa de salud, en horas de la mañana. Y por la noche, brillante velada martiana en el palacio social.

DEPENDIENTES DE VIVERES EN GENERAL: Magnífica verbena el día primero de febrero, en su local de Cerro 549, amenizada por tres magníficas orquestas.

AGRUPACION ARTISTICA GALLEGA: Gran velada artístico-bailable, el próximo sábado, en sus amplios salones de Zulueta 46, altos.

SOCIEDAD CURROS ENRIQUEZ: Dos grandes matinées bailables: el domingo día 26 y el martes día 28, en sus propios salones de Santos Suárez y Dolores, en Jesús del Monte.

CENTRO CASTELLANO: Regia fiesta bailable el 27 por la noche amenizada por dos orquestas.

DEPORTIVO CARMELO: Animados bailes el domingo por la tarde y por la noche en su amplia terraza de Línea y 18, Vedado, amenizada por tres conjuntos musicales.

MATINEE EL DOMINGO EN CURROS ENRIQUEZ

Con motivo de la grandiosa matinée bailable que habrán de celebrar los muchachos del Club Apolo, han de verse, sin duda, colmados de público bailador, el próximo domingo, los salones de «Curros Enríquez», la simpática sociedad de Santos Suárez y Dolores.

También celebrarán otra monumental matinée bailable el martes, día 28, día en que se conmemora el natalicio de Martí.

En ambas fiestas, el programa musical será ejecutado por la popular orquesta de Belisario López y la sin rival Sonora Matancera, los conjuntos que forman el binomio perfecto.

SE APROXIMA LA HERMOSA VERBENA LA CANDELARIA

Posiblemente en lo que va de este año no se ha celebrado una verbena tan grandiosa como esta que se anuncia para el día 2 de febrero en todos los salones del Club Español de 6 y 17 en el Reparto Almendares.

Los amantes de la buena música estarán de plácemes, pues esta verbena será amenizada por 4 famosos conjuntos musicales.

Esta verbena será sin lugar a duda, un grandioso acontecimiento por la serie de atractivos de que estará rodeada.

IMPORTANTE REUNION HOY EN EL «CENTRO GALLEGO»

Con el propósito de concretar ideas respecto al homenaje que las sociedades regionales con sanatorio ofrecerán en breve a la ilustre intelectual canaria señora Mercedes Pinto, se reunirá hoy el Comité de dichas sociedades a las cuatro de la tarde, en el Centro Gallego.

Oportunamente daremos a conocer los acuerdos tomados en este sentido.

BANQUETE JOVELLANISTA

El próximo día 27, a las ocho y treinta de la noche, la Sociedad Jovellanos ofrecerá un banquete-homenaje a sus valiosos asociados señores Belarmino Alvarez y Joaquín Buigas, quienes acaban de regresar de España.

Los que deseen tomar parte en dicho acto, pueden remitir sus adhesiones a la secretaría de dicha sociedad, sita en Amistad 154, altos.

TIENE LOABLES PROYECTOS LA NUEVA DIRECTIVA DE LA CASONA DE CASTILLA

La nueva Directiva del Centro Castellano, que acaba de tomar posesión, tiene en cartera grandes proyectos. El año 1936 será de fecundas actividades en la casona de Castilla, pues las Secciones de Sanidad, Propaganda y Recreo y Adorno se han trazado planes, a fin de que aumente el número de socios y reciban éstos las atenciones debidas.

En próxima fecha—que daremos a conocer oportunamente—se reunirá dicha junta de gobierno, con el propósito de canalizar sus energías, tendientes al engrandecimiento colectivo. No otra cosa podía esperarse del señor Vicente Bayón de Caso, que ocupa la presidencia de tan simpática institución castellana.

GRAN VERBENA EL 27 EN EL CENTRO CASTELLANO

Una fantástica iluminación se ha dispuesto para la noche del próximo lunes, día 27, en la gran verbena bailable que habrá de celebrarse en los espaciosos salones del Centro Castellano, Egido número 2.

Fiesta para celebrar la conmemoración del natalicio de Martí, que estará rodeada de los alicientes de una gran verbena.

A más de los conjuntos musicales, todos son de primera categoría, destacándose entre ellos Belisario López y su orquesta y la popular Sonora Matancera, habrá regalos para las damitas: perfumes, polvos, jabones, etc., todo por cortesía de distintas casas comerciales e industriales.

Una fiesta magnífica la que se celebrará el próximo lunes, día 27, en todo el Palacio de Castilla, y que dará comienzo a las nueve de la noche para prolongarse hasta las cuatro de la mañana.

PROXIMA GRAN ASAMBLEA DE IZQDA. REPUBLICANA

En cumplimiento de un acuerdo recaído en la última reunión ordinaria del Consejo Central, en relación con lo establecido en los Artículos 11 y 12 de los Estatutos, se convoca a todos los señores afiliados para la Asamblea general ordinaria que ha de celebrarse el viernes, día 31 de los corrientes, a las 9 p. m. en los altos de Prado 115 (Juventud Asturiana).

Por tratarse de la primera asamblea general ordinaria y en la que ha de informarse de la buena marcha de la entidad. Se ruega la más puntual asistencia.

Habana 23 de Enero de 1936.

El Secretario.

ESTADO DEL TIEMPO

Nota del mediodía del jueves:

El centro de bajas presiones ayer al sur y cerca de la porción occidental de Cuba, se halla hoy sobre las Bahamas meridionales, extendiéndose las bajas presiones desde la mitad occidental del Mar Caribe hacia el norte-nordeste sobre el Atlántico y extremo oriental de los Estados Unidos y Canadá, centro notable sobre Quebec. Hay altas presiones en el resto de los Estados Unidos y en el Golfo de México, con buen tiempo.

Pronóstico para hoy viernes:

Buen tiempo, excepto variable en Oriente. Temperaturas frescas a frías en Occidente y centro. Vientos del norte al nordeste, flojos a frescos.

Observatorio Nacional.

ASAMBLEA para PROTESTAR de la REFORMA de la LEY de ALCOHOLES

CONVOCATORIA

A LOS SEÑORES DETALLISTAS Y LICOREROS DE CUBA:

Por este medio convocamos a todos los detallistas licoreros y almacenistas de la Habana, Marianao, Guanabacoa, así como a todos los demás de la República, para la ASAMBLEA MAGNA que celebraremos el próximo Viernes día 24 de los corrientes, a las ocho en punto de la noche, en los salones del CENTRO ASTURIANO DE LA HABANA, para protestar y trazarnos la línea de conducta a seguir en la pretensión que existe por el Gobierno de establecer el "sellaje" en los envases de vinos y licores, suprimiendo los mayores de un litro, medida de tan funestos resultados y de triste recordación para nosotros en anterior época. Nunca como ahora los detallistas y las clases afectadas por este problema, a quienes respaldan el 90 por ciento de los fabricantes de licores, tienen necesidad de demostrar pujanza para evitar que una Ley tan perjudicial a sus intereses sea puesta en vigor. Esperamos el concurso de todos asistiendo a la Asamblea del día 24.

Habana, 23 de Enero de 1936.

CENTRO DE CAFES DE LA HABANA
Manuel Alvarez,
Presidente.

ASS. DE DETALLISTAS DE VIVERES UNIDOS DE LA HABANA
Manuel Infiesta,
Presidente.

CAMARA DE COMERCIANTES E INDUSTRIALES DE MARIANAO
Anastasio Collado Nieto,
Presidente del Sector de Víveres y Licores.

CENTRO DE DETALLISTAS DE LA HABANA
Lucio Fuentes,
Presidente.

SECCION DE ALCOHOLES Y LICORES DE LA ASOCIACION NACIONAL DE INDUSTRIALES DE CUBA
Dr. José Capote Díaz,
Presidente.

ASOCIACION DE HOTELEROS DE CUBA
Ramón García,
Presidente.

En los vapores "Tela" y "Quirigua" fueron embarcados ayer con rumbo a N. York 70.000 huacales de frutas

El Administrador de la Aduana ha dispuesto que se hagan nuevas devoluciones al comercio. La Aduana recaudó ayer $92,947.30. El «Saramacca» se destinará a otro servicio

INFORMACION GENERAL DEL PUERTO DE LA HABANA

EL «QUIRIGUA».—Con 13 pasajeros para la Habana y conduciendo un valioso cargamento de frutas y 75 pasajeros en tránsito para New York llegó el vapor americano «Quiriguá» de la Flota Blanca.

En este barco llegaron el abogado americano Steven Wellman y señora, vis y señora, Richard Lovy y señora, George Beierlein y señora, Frank DaMaría Medina, Carmen Min, Harvey Ott y familia y Mrs. Elizabeth Borer esposa del Jefe de tráfico de pasajeros en New York, de la Canard Line, que fué recibido por el señor Cabrera.

UN FAMOSO JUGADOR.— Entre los pasajeros en tránsito del «Quiriguá» anotamos a Mr. James Crowley y señora, Mr. Crowley es un famoso jugador de foot ball, que ha pertenecido a importantes clubs de los Estados Unidos, incluyendo el Knute Rockne.

También van el aviador Kenneth Pee, el médico colombiano Rafael Domínguez y familia, el ingeniero peruano Manuel Montero y otros.

LOS QUE EMBARCARON.—En el «Quirigua», van para New York desde la Habana el señor y la señora Hingston, señor William Walsh y señora, Charles Snell, Herbert Mayer, señora Majorie Mayer, señor Victor Gómez, Arthur Lindblem, señora Serafina Ojito, señora Edith Bernet, Dr. Everett S. Barr, señor A. Hewland Chase.

LOS QUE VAN EN EL «TIVIVES».—Para New Orleans en el Tivives» embarcan John H. Sotham, señor y señora Nicholas Achick, Herbert A. Grevers, señor y señora Levy, señorita A. Morgan, John H. Pienge y John Monish.

EL «PRESIDENT LINCOLN».— De San Francisco de California llegó el vapor «Presidente Lincoln» que trajo 27 pasajeros para la Habana, incluyendo 4 chinos que fueron remitidos a Tiscornia. Conduce carga y 115 pasajeros y carga en tránsito.

Para la Habana llegaron en este barco: Lucille Burke e hijo, Inocencia S. Martínez, el banquero Fredc D. Wikell, Virginia Marshall e hijo, David Abravane, Francisco Campo, Jean y Edith Crandell, José Serrano.

Entre los pasajeros de tránsito anotamos al actor americano Frederick Page, el oficial de policía John Powers, el periodista inglés Herbert Seaman y familia, el cirujano Harvey Kelty, el banquero Albert Lang y señora.

DEVOLUCION DE DINERO AL Comercio.—El Administrador de la Aduana señor León Otaño, ha ordenado las devoluciones correspondientes a las órdenes de pago No. 3419, de cantidades cobradas al comercio por distintos conceptos y que en total ascienden por esa Orden de pago a $1.198.40.

Las casas que han de cobrar son: Francisco Taquechel, 51 devoluciones, E. Sarrá 14, American Agricultural Co., 12 y además Nicasio García, José Morel, S. Coalla y Co. Elizabeth Wallace, José Rodríguez, Espinosa y Reinosa y Co. Hijos de Pío Ferro, R. del Collado, Tauled Sánchez, Gallarreta y Co.

LA RECAUDACION.— La Aduana recaudó ayer $92.947.30.

EMBARCARON 70 MIL HAUCALES DEFRUTAS.— Ayer salieron de la Habana, para New York, dos barcos de la Flota Blanca, el «Tela» y el «Quiriguá», que tomaron en nuestro puerto 70 mil huacales de frutas y vegetales, que serán presentados el lunes en el mercado newyorquino. El «Quiriguá» lleva desde Centro América 44 mil racimos de plátanos y 12 tortugas vivas.

El vapor «Saramacca», que estaba destinado a tomar parte de ese cargamento debido a malos tiempos, no pudo llegar hasta el día de ayer, por eso el vapor «Tela» lo sustituyó tomando la carga que tenía el «Saramacca», que ahora permanecerá en la Habana, hasta que se le destine a otro servicio.

ENTREGADA LA PROTESTA.—El capitán Loeber, del petrolero «Persephone», envió ayer la Protesta de Ley, al Capitán del Puerto, dándole cuenta del auxilio y hundimiento de la goleta «Paulita», en el que pereció el dueño de ese barco y un tripulante.

EN COMISION JEFE DE UNA COLONIA.—Ha sido designado Jefe de la Colonia Infantil de Cayo Duany en Santiago de Cuba, el Delegado de Inmigración en aquel puerto señor José M. Rodríguez.

En dicha colonia infantil hay alojados 125 niños y ahora marcha debidamente.

INGRESARON EN TISCORNIA.— Ayer se dispuso el ingreso en Tiscornia de Florencio Colsa y Juan Quintela, que llegaron como polizones en el vapor «Iberia» y que se habían fugado, siendo capturados en el muelle de Luz en la noche anterior.

AUTOMOVIL ABANDONADO.— El vigilante de la Marítima número 43 Oscar López, procedió a ocupar el automóvil chapa número 18,224, que encontró abandonado en el muelle de San Francisco, siendo dicho vehículo remitido a los Fosos Municipales.

ROPAS DE UN BAÑISTA.—El alistado de la Marina Amado Albo ocupó en el muelle de Paula las ropas de un mestizo que estaba bañándose y que trató de arrestar, pero se dió a la fuga.

EL «CUBA».—De Tampa y Key West llegó ayer tarde el vapor americano «Cuba», que trajo 24 pasajeros, entre ellos los señores Francisco González, Guadalupe Minto, Francisco Arango, Juan Parra y otros.

LOS QUE LLEGARAN HOY —Hoy llegarán los siguientes vapores: el hondureño «Contessa» de New Orleans con carga y un pasajero para la Habana y carga y 60 turistas en tránsito; el «Tivives» de Puerto Castilla con frutas y pasajeros en tránsito para New Orleans y pasajeros para la Habana.

SALIDAS.—Salieron ayer el «Quiriguá» y el «Tela» para New York, el yacht americano «Alva» para Kingston, el «President Cleveland» para New York y el «Snar» para Santiago de Cuba.

BARCOS DE CARGA.—Ayer tarde llegó el sueco «Magda» de New Port con carbón.

MOVIMIENTO DE PASAJEROS POR LA VIA AEREA.—Llegados de Miami: A bordo del avión de la Pan American Airways «American Clipper», que arribó ayer por la mañana procedente de Miami, llegaron los siguientes pasajeros: Irene H. Berell, Henry F. Farman, Antonio Aguilera, eslie Greenwald, Archibal W. Klein, Margaret Siter, Morton Gilbert, Florence Gilbert, Louis Zollinger, Hazel Zollinger, Etta A. Brewer, Orville W. Brewer, Margarite Roddy, Joseph S. Nadherny, Erndst Steward, Roger Giradelle, Leo Cox, Ellen Cox, Xarolyne L. Eric, Sewrad W. Eric, Robert P. Hackett, Eleonor L. Hacket, Ricardo Mazzarini, Ben Glassman, John Flournoy, Arthur Crane, Carl Leigh, Peggy Reid y Karl Smith.

Llegados en el avión de Panamá: A bordo del avión de la Pan American Airways «Southern Clipper», que arribó ayer procedente de Panamá vía Jamaica-Cienfuegos, llegaron los siguientes pasajeros: Esther de Vries, Johannes S. de Vries, Robert K. Kinzel, Charles Banks, Herriette Ussaks, Lowell Mower, Frank W. Packard, Dorothy B. Packard, James A. Wales, Wilton Wilkn, Walter Riddell, Jack B. Fahy, Sidney Wharin, Daniel Torriello.

Salidos para Miami: A bordo del avión de la Cía Nacional Cubana de Aviación «Southern Clipper» salió ayer por la tarde para Miami, embarcaron los siguientes pasajeros: William Lowrey, Elois Lowry, Elof Johnson, Robert Johnson, Hildah Johnson, Vina Johnson, William G. Rock, Frank Maloney, Simon Litton, Mildred Litton, Alfredo Sánchez, Sarah M. Rosenberry, Walter Rosenberry Robert K. Strauss, Althea Li Calzi, Frank W. Packard, Dorothy B. Packard, James A. Wales, Wilton R. Wilkin, Walter Riddell, Jack B. Fahy, Sidney Wharin y Daniel Torriello.

Salidos en otro avión: A bordo de la Pan American Airways «American Clipper», que salió ayer por la tarde para Miami, embarcaron los siguientespasajeros: Cusie Sweet, Virginius Dunnington, Louis B. Beirlein, Mayme Beirlein, Edith M. Crandall, Jean L. Crandall, Mary Dengel, Mildred Bond, Thomas Mullen, James Hanrahan, Joseph L. Sepll, John W. Williams, Alice Kaim, Edwin Keim, F. Drew, Lillian Drew, Francisco J. Govantes, Garvey N. Dowler, Manuel López, Francisco Mestre, Mercedes Ramentol, James King, Nettie Fawek, Ellice Mc Donald, Irenee DuPont, Marjorie Trend, Gerald B. Street y Leo Fritz.

GACETILLAS

INGLATERRA: «ES MI HOMBRE»

San Rafael y Consulado, M-5527, 10 centavos de 1 y media a 6 y media y 15 centavos después, niños, 10 centavos a todas horas.

Hoy, tarde y noche, revista y el Cifesa, en español, «Granada» y «Es mi hombre», estupenda comedia en español, por Valeriano León, Mary del Carmen y Ricardo Núñez, y «Conoces a tu hijo», regia producción por Jack Holt, y Florence Rice.

A las 5 p. m. «Es mi hombre» y «Conoces a tu hijo?

Mañana, el estreno de «La Amenaza», por Gertrudis Mitchel, y Paul Kavanagh.

Domingo, «Caliente» y «La Esposa Intrigada».

WILSON: «ES MI HOMBRE»

Belascoaín y San Rafaeel, U-5863, 10 centavos de 1 y media a 6 y media y 15 centavos después, niños 10 centavos a todas horas.

Hoy, tarde y noche, revista, «Granada», «Es mi hombre», estupenda comedia en español, por Valeriano León, Mary del Carmen y Ricardo Núñez, y «Conoces a tu hijo, atracción suprema por Jack Holt y Florence Rice.

A las 5 p. m. «Es mi hombre» y «Conoces a tu hijo».

Mañana, el estreno de «La Amenaza» por Gertrude Mitchael, y Paul Kovanagh.

TOSCA: «SANGRE DE CIRCO»

Para la función de hoy en tanda y noche se prepara el estreno de la regia producción Metro interpretada por Wallace Beery con Jackie Cooper de gran argumento «Sangre de Circo» que irá acompañada de otro estreno «Servicios Confidenciales» por Robert Young y Madge Evans. Además una divertida comedia de La Pandilla «Haciendo Novillos». Precios: a las 5, luneta 15, niños 10, planta alta 10. A las 8 y media luneta 20, niños 10, planta alta 10. Mañana, se repite «Sangre de Circo» conjuntamente con «La Fugitiva» por Mauren O-Sullivan.

REINA: «LA TRAGEDIA DE UN AMOR»

Un interesantísimo programa para hoy nos tiene anunciado la empresa del concurrido cine «Reina» de Reina y Rayo, teléfono M-2272, llevándose a la pantalla gigante dos estrenos «La Tragedia de un Amor», drama extraordinario del cual son los principales protagonistas Kay Johnson y David Manners y «Princesita» de Virginia Weidler y Tom Brown, la comedia «Se acabó lo que se daba» y un cartón animado completan el programa. Los precios, los de siempre, 15 centavos antes de las seis y media y 20 centavos después, niños, 10 centavos, tertulia o balcony familiar, 10 centavos.

Para mañana, «Por el Honor de un Valiente» de Richard Dix y «La Feria del Vanidades».

VERDUN: «LOS MILLONES DE BREWSTERS»

«Verdún», es hoy completamente reformado, un teatro de primera categoría a precios populares y único en Cuba con ventilación natural. Hoy, empezando a las dos noticiario, comedia, la espectacular producción Francesa «Pimpinella Escarlata» por Leslie Howard y la encantadora comedia musical «Los millones de Brewster» con Jack Buchanan. Precios: 10 centavos antes de las 6 y media y 15 centavos después, niños y balcony con reigas lunetas 5 centavos a todas horas. Mañana, «La Ley de la Sangre».

UNIVERSAL: «DOS FUSILEROS SIN BALAS»

Con el soberbio programa de la risa, sin duda alguna habrá de verse invadida la confortable sala de este simpático cine «Universal», pues se trata, una película de constante risas y la otra llena de intensas emociones. Función de 1 a 11 y 30, Revista y Comedia. Soberbia y jocosísima producción «Dos Fusileros sin balas» por los célebres cómicos de las risas Stan Laurel y Olive Hardy. Sensacional producción «El Vagon de la Muerte» de Charles Ruggles. Mañana, «Dos Fusileros sin Balas» y «El Cuarto 309».

VEDADO: HOMENAJE A SHIRLEY TEMPLE

Mayores y niños están de placemes hoy, con el magnífico programa que les brinda la empresa del simpático cine «Vedado» de la calle B, entre 27 y 29, en el Vedado, teléfono F-3128, pues se trata de un estupendo homenaje a la deliciosísima nínita Shirley Temple, exhibiendo dos de sus mejores producciones, son estas: «Rayito de Sol» y «Nuestra Hijita». Hasta las 6 y 30, luneta 10 centavos, niños y tertulia 5, después mayores 15 y niños y tertulia 10. Las tandas como de costumbre a las 5 y noche 8 y 30 completando el programa una Revista. Mañana, «Princesita» y «Los Tres Mosqueteros».

MODERNO: «CAMINO DE PERDICION»

Hoy ofrece este teatro el estreno de la poderosísima y sensacional producción, aprobada solamente para mayores, titulada, «Camino de perdición», la película de más alto valor moral, por Helen Foster Nell O-Day; y la interesante comedia musical, titulada «Aventura musical», de Mary Carlisle, Lawrence Gray, el cartón-comedia, «Zapatero feliz»; y el cartón animado «No Fare». Hasta las 6 y 30, 15 centavos; después 20 centavos. A los niños no se les permite la entrada hoy, es película para mayores. Mañana, «Camino de perdición», y «Aventura musical».

CUBA Y ROJO: «ALAS SOBRE EL CHACO»

«Cuba», de Suárez y Corrales, teléfono M-9796, el más concurrido y preferido del público, cuenta para hoy, en tanda de 5 y noche 8 y 15 con Cartón y Variedad. Colosal super-producción «Los Mercaderes de la Muerte» de Edward Arnold. Sensacional y valiosísima joya «Alas Sobre el Chaco» de A. Moreno, J. Crespo y Lupita Tovar. Mañana, «El Rey Salomón en Broadway» y «Alas Sobre le Chaco».

«Rojo», este gran cine de Monte y A. Recio, teléfono M- 4794, con sus inqmejorables programas diarios, ha combinado para hoy, en tanda de 5 y noche 8 y 15 Comedia y Variedad. Preciosísima producción «Ocho Chicas en un Bote» por un selecto reparto. Sensacional super-joya «Alas Sobre el Chaco» de A. Moreno, J. Crespo y Lupita Tovar. Mañana, «Una Doncella en Peligro» y «Alas Sobre el Chaco».

BELGICA Y VIOLETA: «CRUZ DIABLO»

«Bélgica». Dos grandiosos estrenos auncian las carteleras del concurrido cine de Egido y Corrales, «Cruz Diablo», en español, por Raúl Pereda, y Juan José Martínez Casado, el otro estreno es «El Rayo Mortífero» por Ralph Belylamy, cartones y comedias. Para mañana sábado, «El Lirio Dorado» y «Corazones sin rumbo».

«Violeta». Resulta interesante el programa de hoy en «Violeta», dos estrenos anuncian sus carteleras. «Cruz Diablo», en español, y «El Rayo Mortífero», comedias y cartones. Para mañana sábado, «Mercaderes de la Muerte y «Corazones sin rumbo» por Katherine Hepburn y Charles Boyer.

MUSICA Y MUSICOS

REY DE LA TORRE.—Ofreció en el teatro «Prado» últimamente, un interesante recital de guitarra.

Joven, muy joven, Rey de la Torre es ya un gran guitarrista.

Su técnica segura, completa, mostróse límpida en todo momento de su recital, y su arte superó a toda expectación en los varios números del programa. Se le aplaudió muchísimo. Las obras interpretadas por Rey de la Torre fueron las siguientes:

Estudio y Minuetto, de F. Sor.
Andante, de Mozart.
Preludio. Courante, de Bach-Segovia.
Bourrée, de Bach-Tárrega.
Ecos del Paisaje, de Broqua.
Sonatina, de Torroba.
Canción del Fuego Fatuo, de M. de Falla-Llobet. (El amor brujo).
El Testament d'Amelia, de Llobet.
Canción Mexicana, de Ponce.
Danza española núm. 5, de Granados.
Torre Bermeja y Sevillanas, de Albéniz-Llobet.
Sueño, de Tárrega.

CONSERVATORIO «PLANAS».— Mañana, sábado, a las 8 y media de la noche, se efectuarán ejercicios artísticos en el conservatorio «Planas», que dirige nuestro estimado maestro Angel L. Planas.

El programa combinado es el siguiente:

Primera parte:

«Vals», de Bomner, por Gertrudis G. Cobián.

«The Chinese Laundryman», de Walter W. Smith, por Hortensia Skirving.

«Ultimo pensamiento», de Weber, por Blanca Costales.

«Intermezzo Cavalleria Rusticana», de Mascagni, por Caridad Mestre.

«Alla Turca», de Mozart, por Manuela Muñiz.

«Nocturno», de Planas, por Concepción Vigil.

«Chacona», de Durán, por Berta Soto.

«Vals Arabesque», de Lack, por María Martinto.

«Qui Vive», de Ganz, a cuatro manos, por Aurora Santana e Isaura Díaz.

Reparto de premios.

Segunda parte:

«El idioma castellano», monólogo de Parellada, por Octavio Martínez.

«Leyenda», de Albéniz, por Carmen Salvadó.

«Mazurka número 2», de Godard, por Silvia de Juan.

«Polonesa militar», de Chopin, por Manuel Quintero.

«Marcha al Torneo», de Chapí, por Lilia Suárez.

«Polonesa» en Sol bemol mayor, de Chopin, por Justo del Río.

«Canto de amor», de Liszt, por Dolores Gill.

«Rapsodia número 12», de Liszt, a cuatro manos, por Rosa Falbello y Justo del Río.

FILARMONICA DE LA HABANA.—El domingo, a las 10 y media de la mañana, ofrece la orquesta Filarmónica su concierto en el teatro Nacional.

Roldán ha combinado con acierto el siguiente programa: Sinfonía número 6 (Pastoral), de Beethoven; Danza Macabra, de Saint Saens; «Idilio» del Sigfredo, de Wagner; y la Danza de los Marineros, de Griere.

CONCIERTO que ofrecerá la Banda Municipal de música de la Habana, en el parque «Martí», el domingo 26 de enero de 1936, de 8 a 10 de la noche.

Programa:

1 Pasodoble «Oreja de oro», de San Miguel.
2 Obertura «Maximilian Robespierre», de Litolff.
3 Intermezzo «Amina», de Lincke.
4 Selección de la ópera «Tosca», de Puccini.
5 Poupourrit «Ayer y hoy», de E. Reinoso.
6 Danzón «Masacre», de F. Valdés.
7 Himno Nacional, de P. Figueredo.

Emilio Reinoso,
Director.
N. B.

Se construirá otro puente en Holguín a cargo de O. Públicas

Se reconstruirá la antigua casa de las bombas en Santiago de Cuba. El Hospital de Morón

El Secretario señor Echarte, concurrió ayer a su despacho, aprobando diversos asuntos que fueron puestos a su firma. Entre éstos figuraba el proyecto de construcción de un puente en la Avenida Frexes, de la ciudad de Holguín, cuya obra es de imperiosa necesidad. Asciende el presupuesto a la cantidad de $2.428.84.

CONTRATO CELEBRADO.—Ha sido aprobado el contrato formulado por la Jefatura del Distrito de Matanzas, con el señor Henry Alexander, para la reparación de la carretera de Cidra a Sabanilla, de la Estación 0 a la 62, inclusive.

OBRA DE URGENCIA.—Fué aprobado el proyecto de reparación de la Casa de Bombas, del antiguo sistema del Alcantarillado de Santiago de Cuba, cuyo presupuesto es de $2.784.23.

EL HOSPITAL CIVIL DE MORON. También fué aprobado el suplemento de contrato para la ejecución de las obras de ampliación aceptadas, para terminar el edificio de Administración que se está construyendo en el Hospital Civil de Morón, ascendente a $1,976.36.

M.E.C.D. 2016

Vea la Gran Feria de la Habana

COMERCIAL - INDUSTRIAL - AGRICOLA - PECUARIA

EN GENERAL PERAZA

1o. al 29 de Febrero de 1936

GRAN REBAJA DE PASAJES A LA HABANA

Algunos de los precios especiales de ida y vuelta que regirán:

	1ra. $	2da. $		1ra. $	2da. $
* Caibarién	4.00	3.00	Manzanillo	14.71	—
Camagüey	10.52	—	Morón	8.88	—
* Camajuaní	4.00	3.00	* Remedios	4.00	3.00
* Cienfuegos	3.00	2.50	* Sagua	3.50	2.50
Ciego de Avila	8.74	—	* Santa Clara	3.00	2.50
* Cruces	3.00	2.50	Stgo. de Cuba	16.07	—
* Encrucijada	4.00	3.00	Trinidad	8.18	—

Niños de 5 a 12 años de edad, pagarán la mitad de estos precios.

Estos boletines se expenderán en el período del 30 de Enero al 28 de Febrero de 1936, válidos para regresar hasta el día 9 de Marzo de 1936. Se exceptúan los marcados * que solo se expenderán dentro de sus condiciones corrientes de "FIN DE SEMANA". Desde otras Estaciones de los Ferrocarriles Consolidados de Cuba se expenderán también boletines a la Habana con el 50% de rebaja de la tarifa de primera clase vigente.

Excelente servicio de Trenes Eléctricos desde Estación Central (Habana) hasta el mismo Parque de la Exposición y vice-versa.

38 MINUTOS DE VIAJE SOLAMENTE

Ferrocarriles Unidos de la Habana

CRONICA HABANERA

EN SAN JUAN DE LETRAN

CARMELINA GARCIA RIVERO.—Anoche abrió sus puertas la Iglesia de San Juan de Letrán, el aristocrático templo del Vedado, para una boda de gran lucimiento.

Boda de la señorita Carmelina García Rivero, muy gentil y muy graciosa, con el caballeroso joven Víctor Hugo Rodríguez y Rodríguez.

Para esta ceremonia, llevada a cabo en un marco brillantísimo, lució la iglesia un adorno floral del mejor gusto, obra primorosa de los artistas tan reputados de la «Casa Trías».

Aquellos floristas de la calle 12 ejecutaron con el gusto que los caracteriza, un adorno nuevo en su estilo que correspondía a uno de los más bellos diseños de la estación.

El altar, rodeado de palmas arecas, llevaba como un gran manto de pétalos tejido con gladiolos y callas

Los lindos gladiolos blancos, en espigas hermosísimas, se veían en la improvisada baranda del presbiterio entre el verdor del espárrago que caía en finas guirnalditas.

Del pórtico al altar, trazando la senda nupcial, se extendía la valiosa alfombra de lana verde de la Casa Trías, bordeada de canteros lindísimos que formaban como conchas de cuyo centro surgían preciosos arbolitos cuajados de flores.

Radiante de alegría, hizo su entrada la novia.

Llevaba una preciosa toilette inspirada en un modelo de Maggy Rouff y confeccionada en el atelier de Fin de Siglo.

Estaba interpretada en crepé satín «ivoire» con hábiles fruncidos que lograban una silueta encantadora.

«Small Blossoms» formaban la tiara y de ella pendía un amplísimo velo de tul ilusión.

El ramo de mano, un artístico modelo Colonial, llevaba también la firma de Trías y estaba tejido todo con blancos y menuditos «sweet peas».

La distinguida señora Carmen Rivero de García fué la madrina y padrino el señor José María Rodríguez de Cárdenas.

El pliego testifical fué suscrito, por parte de la novia, por los doctores Gabriel Pichardo, Leopoldo Sánchez y Gustavo García Montes y los señores Francisco Blanco y Justo Carrillo.

El Presidente del Consejo de Estado, doctor Manuel Giménez Lanier, firmó como testigo del novio; con el doctor Raúl García Cantero, Subsecretario de Justicia; los doctores Francisco de Rojas y Raul de Cárdenas y el capitán Belisario Hernández.

Muy numerosa la concurrencia que presenció la ceremonia.

Recordamos en primer término a la madre de la novia, la señora Carmen Rivero de García y a su hija, la bella señorita Josefina García.

La madre del novio, Conchita Rodríguez de Rodríguez y su gentil hija, la señora Conchita Rodríguez.

Fefe Parajón de García Cantero, la bellísima esposa del Subsecretario de Justicia.

Matilde Dopico de Sanabria; Margot Sotorrío de Lleó; María Montalvo de Morales; Mercedes C. de Arrinda; Clara Consuegra de Atienza; Luisa Ramos de Blanco; Chony Corral de Gómez.

Sara Sánchez de Ayala.

Matilde D. de Alonso; Amparo Eligio de la Puente; Nicolasa Rosell de Quirch; Angeles Rosell de Ramírez; María Monteagudo de Rodríguez y Julia Mayo de Mayo.

Angela G. de Lorenzo; Chony Corral de Gómez; Antonia Menéndez de Alvarez; Estela Martínez Moles de del Río.

Entre las señoritas: Blanca Duelmo; Nena y Rosario Olivares; María de los Angeles Arango; Mercedes Arrinda y la encantadora Teté Anrich.

Santa Rodríguez; Cándida Llusiá; Mercedes Atienzar; Carmita Lorenzo; Lolita Mayo; Estela Echarte; Adelina Suárez; Mercedes Rodríguez y Carmita López.

Olga y Virginia Arenas, muy bonitas.

Georgina Biangel; Nena Barreiro; Alicia Ruiz; Elena Mesa; Clara e Hilda Justiniani; Teresa Guerra; Carmelina Gelpi; Rosa Gómez de la Cerna; Anita López Martínez; Esperanza Rodríguez López y Georgina Sensano.

EN EL TEATRO «AUDITORIUM».—Muy favorecido se vió ayer el simpático teatro «Auditorium».

Fué estrenada la alegre y bella película «Piccolino», interpretada por Ginger Rogers y Fred Astaire, la que fué del mayor agrado de la selecta concurrencia que allí se dió cita.

Entre ella pudimos anotar los siguientes nombres:

Carmela Romero de Echarte, la gentilísima esposa del Secretario de Estado.

La Marquesa de Valle Siciliana.

Cristina Kindelán de Mendoza, María Goicoechea viuda de Cárdenas.

Micaela Mendoza viuda de Carrillo.

Zenaida Gutiérrez de Mencías, Angélica Pedro de Forcade, y Marlita Machín de Lutich.

Mercedes Figueroa de Hernández.

Amelia Hierro de González.

Nena Rivero de Angulo, Gloria Montalvo de García Ordóñez; Nena Aranda de Echevarría; Carmela Sampedro de Argüelles; Conchita Rivas de Chibás; Nena Valdés Fauly de Menocal, Mercedes Crusellas de Santeiro; Blanquita Fernández de Castro de Jardines y René Molina de García Kohly.

Maximina Marimón de Farrés; Virginia Olavarría de Lobo; Anita Smith de Solís; Mercedes Pignau de Marill; Conchita Martínez Pedro de Menocal; Fabiola de Arriba de Botet, y Nina Reyna de Ariosa.

María Josefa Corrales de Cortina, Natalia Suárez de Aixalá; María Teresa Aixalá de Entrialgo; Amelia Verdeja de Lizama; y Victoria Bravo de Quiroga.

Alicia Abril de Miyares; Sara Conill de Martínez; Carmen Aróstegui de Longa; Conchita Morales de García Monte; Cuca Ariosa viuda de Arango; Conchita de la Torre de Morales; Teresa Cortazal de García Vélez; María Teresa Pedroso de Vianello; Zoila Pérez Fernández de del Valle; Mercedes Soto de Evertz; y Josefina Justiniani de Loredo.

Carmelina Pérez Ledón de Cardona; Josefa Penín de Rodríguez; Ana Julia Avalos de Durland; Teté Rodríguez de Ruiz; Mrs. Ashley; Mrs. L. B. Ross y Lolita Morales de González del Valle.

Macusa Sentenat de Calvet.

Estela Alonso de Nodarse.

María Antonia Alonso de Aspuru; Ana María Sánchez Crusellas de Gómez; Lillian Mederos de Baralt; Lolita de la Barrera de Botet, Teddy Carrillo de Sánchez; Estela Rodríguez de Santeiro y Josefa Lago de JoJva.

Loló Solís viuda de Steinhart.

Adolfina Solís de Gelats.

Cusita Lago de Cárdenas, Ana Pezuela viuda de Ferrer; Loló Pezuela de Echevarría; Carmen Serrano de Hechevarría y Milly Schumann de Rodríguez.

Margarita Mendoza de Miyares; María Fernández viuda de Goizueta; Esther de la Cruz de Vides; Berta Palacio de la Vega; Graciela de la Torre de Alonso Pujol; Cuqui Ponce de Upmann; Consuelo Ferrer de Palma; Nena Bolado de Greña; Carola Bolado de Selles; Julia de Entrialgo; Nena Solís de Serra; Carmela Alió de López; María Luisa Lasa viuda de Sedano y la señora de Díaz de Villegas.

María Teresa Freyre de Mendoza.

María Luisa Morales de la Torriente.

Leonor Milanés de Morales.

Encarnita Crucet de Morales, Lelia Hernández de Morales, Edelmira Machado de Carrera, Ondina de Armas de Pantin, Josefa de Regil de Portuondo, Olga Kloers de Mendoza, María Francisco Capó de Echevarría,

Mirelle Ruiz de del Río, Teté Rodríguez de Ruiz, Lourdes Lopez Gobert de Méndez Capote, Dolores Colmenares de Casteleiro, Regina Rodríguez de Dussacq, Silvia Vieites de Maxwell, Hortensia Martell de Brendes, Feía Argudín de Martínez, Lala Guzmán de Fuentes, Mrs. L. F. Estrada, Jutsina Monteagudo de Portal y Luisa Delgado de Reyes.

Alicia Nadal de Menocal, Otilia Silva de Mendoza, Graciela Rocha de Zorilla, María O-Reilly viuda de Aguiar, Maricusa Sampedro de Vinet, Georgina Ebra de López Oña, Caridad Cortez de Grau, Estela de Zalba de Blanco, Eusebia Castro de Rivero, Caridad Rosales de Alzugaray, Bibi de Lima de Maduro, Silvia Hernández de Suárez, Nenina Rosal de Cossío, Hortensia Montalvo de Rodríguez, y Pilar León de Camacho.

Señoritas:

Hortensia y María Luisa de Cárdenas, Gina Arango, Gloria Ortiz, Zeida del Portal, Margarita García Reinery, Silvia y Mary de los Reyes y Mercedes Alvarez Pedroso.

Teresa Pujals.

María y Maguin de la Torriente.

María Teresa Freyre, Lolita y Peggy Smith, Inés y Silvia Maceo, Julita Greña, Lolita O-Reilly, Lily Chaubau, Gizela y Celia Lizama, María Victoria Quiroga, Berta Díaz, y Nina Ariosa.

Marta de Arcos, María Teresa Vaseur, Mercedes Castro Montejo, y Lidia Pou.

Teresa García Monte, Olga Lamas, Graciela Vianello, María Fernández, Esther Busto, Ilse Evertz, Gloria y Cocó Loredo, Ardiana Maduro, Delia Salcedo, Lilita Montero, Gloria y Margarita Carrillo, y Bebe Larieu.

Hortensia Colás.

Teté Fernández Selles.

Ofelia de la Cruz, Lula Valverde, Beatriz Calderón, Amelia Méndez, Ena Marta Aldereguía, Lidia Rainery, Celita Rainery, Noemi Booth, Ohilda Tousett, María Teresa Palacio y Graciela y Ofelia Freixa.

Vivien Conill.

Estela Santeiro.

Monadita Brendes, Dinora Martínez, Iraida Barandiaran, Cuca Valiente, Elena Franca, Felicia Pérez Estabé, Beatriz Aguiar, Luisa Fernández Morell, Madeline Menocal, Flora María Rodríguez, Cuchita Yuria, Laura, Silvia, Elena y Alicia de Solo, Tina de Varoni, Esperancita Hill, Pililia Camacho, Miriam y Ana María Pedro, Elena Montero, Nena Gómez, Mirta y Blanquita Hernández, Sarita Basquedano, Virginia Galán, Fabiola Villa, María Teresa Collazo, Margarita Collazo, Ofelia Alvarez y Luz María Alfonso.

LYCEUM.—Está señalada para las cinco y media de la tarde de hoy, en el Lyceum, la tercera conferencia sobre Puericultura.

Estará a cargo del doctor Agustín Castellanos, el conocido especialista, quien tratará sobre «La acción en la protección de la infancia.

Luis DE POSADA.

QUINCE AÑOS

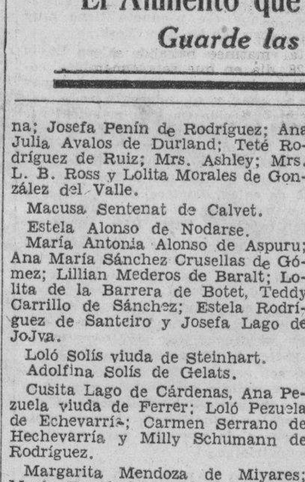

Hoy cumple quince años la graciosa señorita Hilda Saura y Marín, hija del señor Honorio Saura y de su distinguida esposa Caridad Marín. Muchas felicidades le deseamos.

Nada tan dulce y sincero como el cariño de una madre, y nada desea una madre tanto como la salud de su hijo

LECHE CONDENSADA

"La Lechera"

El Alimento que Garantiza la Salud Perfecta de los Niños

Guarde las Etiquetas para el "Plan de Lotería"

EL CUENTO DE HOY

EL TESORO

Por René LE-COUR

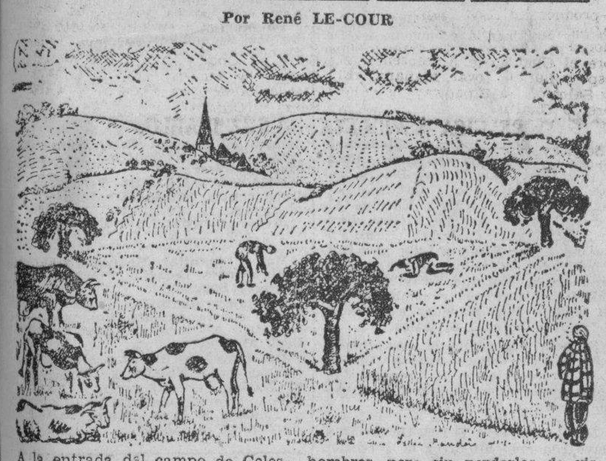

A la entrada del campo de Celestino Malanin. Deseado Chicot se detuvo. Dos hombres iban y venían, volvían moviéndose nerviosamente, examinando las piedras, metiendo una aquí y otra allí, guardando algunas y arañando la tierra en busca de otras.

¡Dos extraños en el país!

Uno era joven pero tenía el aspecto de viejo. El otro era viejo y tenía los cabellos blancos, saliéndole por debajo del sombrero. Los dos, altos, enjutos, medio descosidos, con largos brazos y piernas y lentes espesos. Producían el efecto de dos pajarracos raros de una especie particular creada especialmente para remover las piedras.

—¿Qué es lo que buscan?—se preguntó Chicot.

Muy desconfiado y prudente; por eso no fué directamente a interrogarles. Tenía la costumbre de la caza de la pesca y de la búsqueda de vegetales. Permaneció inmóvil, como a la espectativa, lejos de los dos hombres, pero sin perderlos de vista. Y se puso a reflexionar.

Nadie ignora que existe oro en ciertas tierras de Francia. Chicot lo había oído decir y lo leyó en los almanaques. Todas estas remembranzas afluían a su cerebro. Leyendas, tradiciones, afirmaciones transmitidas de generación en generación, reconocían que «en aquel campo a cierta profundidad, se hallaba un tesoro».

Sus abuelos y sus tatarabuelos lo habían buscado mucho tiempo inútilmente, sin decir nada a nadie. Pero la configuración del campo debería tener, después de las centurias otra forma que modificaba y perdía su línea triangular. Y nadie había descubierto el tesoro.

Era innegable que el campo de Malandin tenía tres puntos. Esto lo registraban las historias del catastro. Deseado Chicot, vecino de estas tierras lo sabía mejor que nadie. Había incluso hecho proposiciones para adquirirlas con que hubiera completado su tierra admirablemente. Pero Malandin era intratable.

...«Tal vez sabe alguna cosa—reflexionó Chicot. Y estos dos tipos haben probablemente algo de lo que hay».

Les siguió mirando desde lejos. Aún buscaban. Y aun doblaban el cuerpo, volvían a levantarlo, arañaban la tierra, cambiaban, al parecer algunas palabras que no podían llegar a sus aguzadas orejas. El año anterior también habían estado allí. Se acordaba ahora por que sus fachas intrigaron al vecindario.

Chicot permaneció aún buen rato inmóvil. Se le habría podido tomar por un espantapájaros. Después fuese a pasos lentos, con la cabeza baja, con las manos sobre la espalda.

Hacía calor... Pero Chicot, insensible al calor como al frío, se metió entre los árboles perfumados. Rayos dorados tejíanse por entre el ramaje.

En un grupo de árboles, Chicot apercibió a Malandin, en mangas de camisa y trabajando:

—Buenos días —dijo Chicot a través de los árboles.

—Buenos días— contestó Malandin.

—Hermoso tiempo!—insistió Chicot.

—Un tiempo fuerte— volvió a replicar Malandin.

Chicot calló un minuto, pero no para glorificar a nadie, más haciendo honor a su diplomacia rusticana. Y terminó por declarar:

—Acabo de pasar por cerca de tus tierras. Están como siempre, llenas de piedras.

—Es posible. Lo que no impide que se hayan hecho buenas cosechas. Todo fructifica, todo. Puedes sembrar lo que te de la gana.

—No digo que no —reconoció Chicot, que nunca decía «no» de frente—. no digo que no, puesto que he querido comprártelas.

Malandin puso su forca en tierra. Comprendía que algo iba a ocurrir. Dijo:

—No están en venta. Además, la tierra cuesta cara entre nosotros.

—Yo ya te dí mi precio.

—Que no es el mío.

Malandin cuadruplicó el precio propuesto seis meses ante por Chicot, y por poco se desmaya al escuchar:

—¡Te lo compro! Tonto que es uno. No es para mí. Es por que mi mujer...

Hace mucho tiempo que desea esa tierra. Tu puedes ensancharte hacia el oeste. Así, todo el mundo contento, ¿verdad?

Malandin parecía inquieto. Se preguntaba lo que significaría aquello. No entendía el modo de ser normando, que acepta sin discusión una transacción. Chicot tenía la impresión de haber aceptado demasiado rápidamente, y temía despertar sospechas en su adversario. Maladin, pese a su manera solemne, sería capaz de volverse atrás, sin reparo alguno, y hasta de no respetar el «cochino de la fórmula» (1).

Dijo:

—¿Te parece que hagamos un pelitos? Ya tendremos después tiempo de ir al notario. Tengo mi carricoche. Te llevaré. Y pago la convidada.

Esta idea de la convidada, que consiste en algo despampanante, tuvo el don de las seducción. Aceptó. Y partieron juntos.

Desde el día siguiente, Chicot tomó posesión de su campo triangular. Lo que quiere decir que a las primeras luces de la aurora, se presentó. Los dos forasteros, llegaron como a las diez, y ya vieron los linderos que incluían aquello en sus propiedades.

—Esto es mío— díjoles con poca amenidad— No es un paso público. ¿Y qué es lo que ustedes buscan?

—Huesos de monstruos marinos. Sepa usted que en otros tiempos, el mar llegaba hasta aquí. Mire, he aquí uno.

—Chicot sintió calambres en todo el cuerpo. Escuchó las explicaciones del sabio. Y las comprendió y creyó. Solamente preguntó:

—¿Y vale mucho eso?

—Desde el punto de vista comercial, nada. Nosotros los coleccionamos para el estudio.

«Soy una bestia», pensó Chicot. Y se alejó con la cabeza baja, buscando en su cerebro montuno, qué podría hacerle a Malandin, para vengarse.

(1)—Es costumbre en algunas regiones de Francia, para solemnizar una compra matar un cochinillo y comérselo entre comprador y vendedor. Se considera esto más sólido que cualquier escritura. Es símbolo de la palabra de honor entre los campesinos.

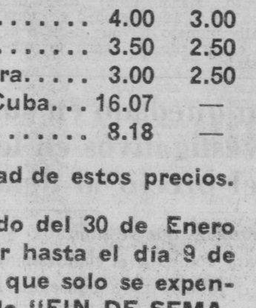

Embellezca su cutis librándolo de pecas, paño, barros y manchas afeantes usando el famoso blanqueador **Ungüento BLANCO Y NEGRO.** Use también el **Jabón Facial BLANCO Y NEGRO.**

Ungüento Cadum

Para el Eczema

Los que han sufrido de esta terrible enfermedad y se han estado rascando por años, consiguen el sueño y el descanso poco después de haber aplicado el Ungüento Cadum. Ha probado ser un gran alivio para millares de personas que durante años han estado sufriendo de eczema, acne (barros), granos, furúnculos, úlceras erupciones, urticarias, ronchas, almorranas, comezón, sarna, heridas, arañazos, cortaduras, lastimaduras, ásperos, postemillas, escaldaduras, salpullido, quemaduras, costra, magulladuras etc.

EMBELLECE EL CUTIS

Cure los barros de su cara y dé riqueza a su sangre en glóbulos rojos con HEMOFERROGENO gotas a base de hierro y arsénico.

Hace engordar rápidamente y abre el apetito desde las primeras dósis.

Cura la anemia y raquitismo gozando de una salud perfecta.

HEMOFERROGENO lo recetan los médicos en todos los casos en que se necesita un reconstituyente.

En farmacias y droguerías. Si no lo encuentra remita 90 centavos a Laboratorio MAGNESURICO, San Lázaro 294. Habana.

Lea ¡ALERTA! al mediodía y el AVANCE por la tarde

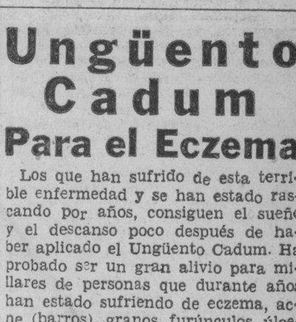

Detener la TOS no es suficiente ¡HAY QUE CURAR la causa!

Solo el JARABE FAMEL, medicación completa al Lactocreosota soluble, calma la tos desinfecta, cicatriza, vitaliza y reconstituye las mucosas y los bronquios. Adoptado por los Médicos y Hospitales del Mundo entero.

CONSULTE SU MEDICO

De venta en todas farmacias

JARABE FAMEL

ESPLENDOR ALEGRIA CONFORT

Todas las noches de Miércoles a Domingo se celebran veladas bailables en los espléndidos salones del HOTEL PASAJE, un lugar ideal para familias por su situación, su amplitud, la excelencia de su música y lo esmerado de su servicio de Restaurant, Lunch y Bebidas en General a precios sumamente económicos.

PARA PASAR UNAS HORAS DE ESPARCIMIENTO EN UN LUGAR CONFORTABLE Y BIEN ATENDIDO POR POCO DINERO, ASISTA A LAS

VELADAS BAILABLES DEL PASAJE

HOTEL "PASAJE"

PASEO DE MARTI No. 95.

FRENTE AL «CAPITOLIO»

Teléfonos A-1151 y A-1152.

SANATORIO DEL DR. CORDOVA

para

Enfermedades Nerviosas y Mentales

Médicos de visita:

DR. ARMANDO DE CORDOVA

Dr. Rodolfo J. Guiral —— Dr. José R. Valdés Anciano.

Médico Interno:

Dr. Andrés Valdés Dominguez.

Arroyo Arenas — Kilómetro 17 — Teléfono 26.

Consultorio del Dr. Cordova — Belascoaín 95.

Lunes, Miércoles y Viernes, de 3 a 5.

Teléfono M-3400

DIABETICOS

Nuevo tratamiento de la Diabetes sin Insulina, por método propio Curación de las Diabetes benignas y transformación de las Diabetes malignas en benignas

DR. GUSTAVO ODIO DE GRANDA

MEDICO DE LAS UNIVERSIDADES DE PARIS Y HABANA

Horas de consulta: de 2 a 4 excepto los sábados

TELEFONO U-5832 — VIRTUDES 144-B

M.E.C.D. 2016

HOY ABONARA EL MUNICIPIO LA CANTIDAD DE $113,982.37 POR LOS BONOS HIPOTECARIOS DEL ACUEDUCTO

Interesa el fiscal pena de muerte para el que mató a la mujer de su hijo, tratando de asesinar a éste

Explica cómo, a pesar de su ancianidad, obsesionado por el amor que sentía por ella y ante sus negativas, sintió el deseo de matarla, poniéndolo trágicamente en práctica

Para el anciano de 66 años, Juan Núñez Rodríguez, interesa el Fiscal la «Pena de Muerte» por delito de asesinato cualificado por la alevosía y premeditación conocida, con las agravantes de nocturnidad, haber ejecutado el delito con arma prohibida y cualquiera de las dos que no aprecie el Tribunal para cualificar el delito. Asimismo interesa el representante de la Sociedad una pena de ocho años de prisión mayor por delito de lesiones graves, con dos agravantes, para el mismo.

El Fiscal relata los hechos de la siguiente forma:

«El procesado Juan Núñez Rodríguez, de 66 años de edad su hijo Francisco Núñez Alvarez y Gudelia Díaz Martínez o Eudelia María Díaz Martín, amante de éste y un hijo de ambos de dos años de edad vivían juntos en la habitación número 44 de la casa de vecindad sita en la calle Flores 2 en esta ciudad, todos en perfecta armonía, hasta el mes de septiembre último en que teniendo el Núñez Alvarez que someterse a una operación quirúrgica, ingresó en el Hospital Universitario en el que permaneció algún tiempo, oportunidad ésta que aprovechó el procesado para requerir de amores a Gudelia, sin lograr sus deseos, no obstante haberla amenazado en varias ocasiones, cosa esta última que la decidió a poner en conocimiento de Núñez Alvarez lo que estaba ocurriendo en su ausencia, razón por la que éste anticipó su salida del Hospital y le llamó la atención a su padre, que por ello se disgustó y decidió darle muerte a Gudelia, a cuyo efecto la noche del día 24 de Noviembre último, provisto de un cuchillo de punta que ha sido ocupado, aguardó a que su hijo y amante quedaran profundamente dormidos, en cuya situación sin articular palabra, ni producir ruido alguno, sigilosamente se dirigió a la cama que ambos ocupaban y con el expresado cuchillo rápidamente le produjo las siguientes heridas: incisa en la región anterior del cuello que interesa la tráquea; otra en la región subclavicular derecha; dos en la región axilar izquierda, otra en la cara interna del brazo izquierdo; una en la región palmar derecha y una en la región maceteriana del lado izquierdo, que le produjeron la muerte poco después; y, al despertar Núñez Alvarez y tratar de evitar que continuara la agresión de que era objeto su amante, fué acometido por su padre, quien con el mismo cuchillo le infirió a su hijo las siguientes heridas: una incisa en región braquial anterior izquierda, que interesó los pulmones; dos también incisas en la región antibraquial derecha; otra igualmente incisa en la región escapular izquierda penetrante en la cavidad interesando el pulmón del mismo lado; tres más de igual naturaleza, sin producir lesión interna y otra en la región abdominal, penetrante en la cavidad, de cuyas heridas tardó en sanar 45 días, quedándole como defecto funcional de carácter permanente una limitación en los movimientos de flexión y extensión de lantebrazo sobre el brazo izquierdo, que le imposibilitan valerse de dicho miembro.

El procesado una vez consumados los hechos que se dejan relatados, emprendió la fuga, siendo detenido el mismo día en el pueblo de Limonar, provincia de Matanzas. La indemnización la fija en total en 4 mil pesos.

OTRAS PETICIONES DEL FISCAL.—También interesa el Fiscal 6 meses de arresto mayor para José Miguel Montiel y Pérez por delito continuado de estafa; y una indemnización de 1,092 pesos, pues en fechas comprendidas del 9 al 18 de Febrero de 1935 estuvo adquiriendo de la Compañía Ganadera de Cuba, ganado que pagaba al contado mediante cheques que extendía contra su cuenta en la Sucursal del Vedado del Royal Bank of Canada, lo que hizo en seis oportunidades diferentes.

Al dar el primer cheque el procesado tenía fondos suficientes para cubrir su importe, pero retiró parte de ellos antes de que el cheque siguiente llegase al Banco, por lo que los demás fueron devueltos sin pagar.

SEIS AÑOS PARA HORACIO MARTINEZ (A) GASEOSITA.—El doctor Francisco Ponte Domínguez, Abogado Fiscal de la Audiencia de la Habana, en conclusiones provisionales, ha solicitado la pena de seis años, ocho meses y veinte y un días de presidio mayor, por delito continuado de hurto, para el procesado Horacio Martínez Estévez (a) «Gaseosita». Según el Fiscal, «Gaseosita» ganaba cien pesos de sueldo, mensuales, como carrero del tostadero de café de San José de las Lajas, propiedad de Feliciano Antonio Rodríguez Pérez, cobró varias cuentas en Artemisa y Guanajay a distintos comerciantes ascendentes a 236 pesos, de cuya suma se apropió y al verse descubierto fué despedido por su patrono, pero prometió saldarlo, pero lejos de hacerlo, habiendo rendido el último viaje para hacer la liquidación de las cuentas, al regresar a la Habana, simuló, como a las cinco de la mañana del día 7 de Noviembre que había sido asaltado en la curva del Cabaret Sans Souci por tres individuos armados, quienes, dijo, lo habían despojado de la cantidad de 290 pesos, lo que simuló para eludir el pago o entrega del dinero de que ya de antemano se había apropiado.

Nuevas gestiones para que los veteranos tengan pronto una residencia confortable

La señora Santa R. Piloto, presidenta de la Fundación Nacional «Mariana Grajales de Maceo», ha dirigido una carta al doctor Juan J. Remos, secretario interino del Consejo de Estado, en la que protesta de la preterición en que, según dicha dama, se tiene el proyecto de construir la residencia para los libertadores sin recursos. Y agrega la señora Piloto que ha recibido noticias de que alguien tiene el propósito de sugerir que se construyan «naves» fuera de la Habana para dichos veteranos, a quienes luego se obligará a sembrar frutos menores, lo cual ocasionaría las más enérgicas protestas.

Y termina pidiendo la señora Piloto que se proceda en este caso con absoluta ecuanimidad.

ROBARON EN UNA CARNICERIA

Ramón Cebazas Abraham, vecino de María Luisa número 12, dueño de la carnicería situada en Guasimal y Guantánamo, en Arroyo Naranjo, dió cuenta que de la misma le habían robado útiles que apreció en la suma de 40 pesos. No sospecha en persona alguna.

Costa Rica se dispone a sembrar enormes cantidades de tomate con destino al mercado de E. Unidos

También utilizó los servicios de un experto que hace maravillas con los naranjos. Texto del decreto para la importación en Canarias de los azúcares cubanos

El Negociado de Ciudadanía y Migración de la Secretaría de Estado, expidió ayer los siguientes documentos:

Pasaportes: Juan Gil y Mendoza, Juan González y Rodríguez, María Bulnes y Sordia, Federico Romero y Basca.

Certificados de Nacionalidad: Leonardo Llambí y Centinati, César Lorié y Río, José Radillo y Jiménez, Josefa Carbajal y Medina, Eloina López y Villaverde, Manuel Delgado y Gon- Fong y Wong, Balbino Fernández y zález, Carlos Lagrange y Delgado, Joaquín Sainz, José de la Llera y Hernández, Manuel Quesada y Miranda, Wenceslao del Corral y Hernández, José Cordero y Hernández, María Asencio y Hernández.

Cartas de Naturalización: Mario Gallo y Ayup, Fong Wah Sun, Jaime Cardona y Cantala, Remigio Fernández y López, Sigmundo Schneck, José Lozano y Senra, Emilio Hernández y Orta, Manuel Ouviaña y Díaz, Maximino Ortime y García, Manuel Lombardía, Panayodis Katapodis, Rafael Santaella y alabera, Abraham Saad y Cure, Santiago Martín y Hernández, Abelardo Sepúlveda y Martínez, Esmeraldo Rodríguez y Montesinos, Elías Levis y Adelfa, Tomás Otero y García, Pedro Badih y Hazim, Ludgerico Santander y Francés.

COSTA RICA SEMBRARA TOMATE.—Los principales exportadores de tomate cubano han sido informados por el Negociado de Comercio Internacional de la Secretaría de Estado acerca de los datos remitidos al mismo por el Encargado de Negocios de Cuba en Costa Rica, doctor Antonio Mesa y Plasencia, y los cuales se refieren a las gestiones que se realizan para iniciar grandes cultivos de ese fruto en aquel país lo cual podría constituir un peligro para la exportación cubana de tomate a los Estados Unidos.

Entre otras cosas, el doctor Mesa dice lo siguiente:

«Porque lo creo de interés para los cultivadores de tomates cubanos, informo que el Departamento Agrícola del Banco Internacional recibió, por el último correo aéreo, una importantísima comunicación de la firma newyorkina «Corn Davis y Ca.», en que manifiesta que el cultivo de los tomates en Costa Rica vendría a ser una fuente de ingresos muy estimable porque ese producto tiene muy buen mercado en New York.

Y agrega la casa de «Corn Davis y Ca.» que los Estados Unidos comenzaron a importar hace apenas cinco años y que durante todo ese tiempo ha sido Cuba la principal exportadora, habiendo empezado por unas 200 mil cajas y que en la actualidad envía a los mercados de Norteamérica más de dos millones y medio de cajas. Sugiere «Corn Davis y Ca.» que se emprendan cultivos en gran escala en Costa Rica, «pues está en condiciones de colocar todo el tomate que envíe». Añade la casa «Corn Davis» que está dispuesta a recibir 200 mil cajas anualmente en el período comprendido entre el mes de noviembre y el mes de mayo y que cada caja debe tener 160 tomates.

Estimo que los productores de Cuba, son capaces de llenar con facilidad y ventaja ese período y por eso me apresuro a dar a conocer esta demanda que significaría algunos miles de pesos de provecho para nuestros compatriotas.»

METODO NARANJERO EFICAZ.—El propio Encargado de Negocios de Cuba en Costa Rica, doctor Mesa, dice a la Secretaría de Estado que los exportadores de naranjas de aquel país, convencidos de que la presentación y el colorido del fruto aumentan considerablemente los buenos resultados obtenidos en sus remesas a mercados europeos, especialmente el de Londres, contrataron a un técnico inglés experto en ese cultivo, quien por medio de una vacunación de las plantas y con injertos y sistemas especiales, ha logrado su objeto, y hoy los grandes naranjales de aquel país rinden bellísimos y muy sabrosos frutos.

Nuestros cultivadores podrían adoptar esos procedimientos dirigiéndose al señor Foigenblatt, en Orosi, Costa Rica, que fué quien llevó al experto inglés.

AZUCAR DE CUBA PARA CANARIAS.—El Encargado de Negocios de Cuba en Madrid, doctor Manuel Serafín Pichardo, ratificando anterior información cablegráfica, remite a la Secretaría de Estado un ejemplar de la «Gaceta de Madrid» en el que aparece la Orden del Ministerio de Hacienda fijando el cupo de importación de azúcar en Canarias durante todo el presente año.

Por la referida Orden se dispone lo siguiente:

«1o.—Que se fije en 1 millón 800 mil kilogramos el cupo de azúcar destinado a usos industriales que puede importarse en Canarias con exención de arbitrios durante el período comprendido entre el 1 de enero y el 31 de diciembre del año 1936.

2.—Que dicho cupo se reparta en la forma siguiente: 1 millón 200 mil kilogramos para los industriales de Tenerife y su provincia, y el resto, o sea 600 mil kilogramos para los industriales de Las Palmas y la suya.

3.—Los talleres de pastelería y repostería estarán total y absolutamente separados de las fábricas o talleres donde se elaboren productos con azúcar desgravado; las Administraciones principales de los puertos francos y las Subalternas, en su caso, cuidarán de que esta separación sea real y efectiva, dando cuenta inmediata a la Dirección general de Aduanas en los casos en que se burle o se soslaye el cumplimiento del precepto, sin perjuicio de la instrucción del oportuno expediente para la aplicación de las acciones determinadas por las Instrucciones provisionales para la aplicación de la Ley.

4.—Los fabricantes de jarabes aromatizados no medicinales que pretendan acogerse a la Ley de 9 de junio de 1934, quedarán obligados, si quieren disfrutar de la desgravación que la Ley establece, a envasar sus productos en botellas provistas de sus correspondientes etiquetas y cápsulas y con número de fabricación correlativo en la etiqueta; y

5.—Los demás fabricantes acogidos a los beneficios de desgravación determinados en la Ley de 9 de junio de 1934, estarán obligados a envasar sus productos en la forma acostumbrada en el comercio, siendo obligatorio que aparezca siempre en los correspondientes envases el número de fabricación.»

El Jefe de Estado visitará el salón de Bellas Artes

El discurso inaugural está a cargo de Miguel A. Carbonell. Luego habrá cena martiniana

El discurso inaugural del XVIII Salón de Bellas Artes está a cargo del doctor Miguel Angel Carbonell, ex presidente del Círculo de Bellas Artes.

El acto de apertura del Salón será el lunes 27 de los corrientes, a las nueve de la noche, por rigurosa invitación y traje de etiqueta.

Asistirán el Honorable Sr. Presidente de la República, los Secretarios del Despacho, otras autoridades y el Cuerpo Dipolmático y Consular acreditado en Cuba.

Terminada la inauguración del Salón, al filo de las once de la noche, los miembros del Círculo de Bellas Artes se congregarán en torno a florida mesa, en el Roof Garden del Hotel Alcázar, para, de acuerdo con la tradición iniciada por el Círculo hace algunos años, festejar el nacimiento del Apóstol José Martí.

DIA DE RECIBO.—Durante todo el día de ayer, hasta horas avanzadas de la tarde estuvo el doctor Leonardo Anaya Murillo recibiendo al público en la Secretaría de Educación.

Entre las personas que recibió se encontraban el periodista argentino José Serrechio, Uldarica Macías, María Isabel Saenz, capitán Marchena, Mary M. Garret, Mercedes Peñalver, Ada Godínez, Directora de la Escuela Normal de Kindergarten, Miguel Blanchard, el gran pintor y varicaturista cubano Eduardo Abela, la señora Muñoz de Ituarte, teniente Juan B. Suárez, doctor Oyarzun, una comisión de profesores de la Escuela Nacional de Ballas Artes de San Alejandro, presidida por el director interino de la misma, doctor Esteban Valderrama y numerosas personas más que no citamos para no hacer interminable esta relación.

EL SECRETARIO DEL TESORO DE LOS ESTADOS UNIDOS NO RENUNCIARA AL CARGO

WASHINGTON, enero 23. (AP.)—La Casa Blanca desmintió el rumor que el Secretario del Tesoro, Morganthau, se proponga renunciar, aunque la persona interesada no ha hecho comentarios sobre el particular.

Afirmó Morganthau que su atención se concentra en estos momentos en el déficit presupuestal y en la necesidad de atender a la distribución de 17 mil millones de pesos en los próximos 17 meses.

Se adjudicó ayer el teatro Martí a Suárez y Comp.

La fianza señalada en prenda de garantía es de $5,000. Los becados piden que les paguen

Ayer firmó el Secretario de Educación, doctor Leonardo Anaya Murillo, la resolución cediendo el teatro «Martí», por un año, a la empresa Suárez y Cía., que hubo de participar del concurso convocado recientemente a esos efectos.

El contrato de adjudicación deberá suscribirse dentro de un plazo de diez días y la fianza señalada como garantía de su cumplimiento asciende a 5,000 pesos.

LOS BECADOS INTERESAN QUE SE LES PAGUE.— También fué visita de la Secretaría de Educación una comisión de becados de la Escuela de San Alejandro, la cual se interesó por el pago de los dos meses que se les adeudan.

Según nos hubo de manifestar, su situación de los becados resulta prácticamente insostenible, sobre todo para los que proceden del interior de la República y no tienen familiares en la Habana.

Cuarenta centrales mueren sin novedad en toda la nación

Se reportan lluvias en casi todas las poblaciones. Varios telegramas faltos de dirección

Ascendían ayer a 23 los centrales azucareros que habían comenzado la molienda desde el día 20 de enero que comenzó la zafra 1936-37. En el día de ayer dieron comienzo sus labores los siguientes centrales: San Ramón, en Pinar del Río; Isabel Niquero, Covadonga, Santa Clara, Soledad Cape Cruz, Delicias, Puerto Padre, Chaparra y Resulta. Anoche debían comenzar otros dos más.

LAS LLUVIAS EN LA REPUBLICA.—En las últimas 24 horas ha llovido en toda la provincia de Pinar del Río y la de La Habana, San Miguel de los Baños, Jovellanos, Coliseo, Itabo, Cárdenas, Varadero, Limonar, Carlos Rojas, Bolondrón, Socorro, Cabezas Macuriges, Cidra, Martí, Máximo Gómez, Matanzas, Alacranes, Unión de Reyes, J. G. Gómez, Los Arabos, Ceiba Mocha, Colón, San Pedro de Mayabón, Mercedes, Manguito, Agramonte, Ranchuelo, Sierra Morena, Corralillo, Esperanza, Rancho Veloz, Cumanayagua, Cascajal, Mordazo, San Diego del Valle, Santa Clara, toda la provincia de Camagüey, Bueycito, Yarey de Vázquez, Puerto Padre y Yaya.

TELEGRAMAS DETENIDOS.—Telegramas detenidos en el Centro Telegráfico de La Habana, por desconocerse el domicilio de los destinatarios: de Cárdenas, para Tierra; de Ciego de Avila, para Sixto Vasconcelos; de Remates, para Laureano Sánchez; de Galiano, para H. de Stejano; de Sanidad, para José Fránquiz Quevedo; de Santiago de Cuba, para Anrole; de Güira de Macuriges, para Abejas; de Santa Clara, para José María Beregnestein; de Cárdenas, para Rogelio Valdés; de Camagüey, para Panchito Machado; de Columbia, para A. Pagés; de Santiago de Cuba, para Casero Tanzapa; de Santa Clara, para Inés Díaz de Acevedo; y de Columbia, para G. Colominas.

EL ALCALDE HA DISPUESTO QUE SE PAGUE A LOS EMPLEADOS EL MES DE ENERO EL PROXIMO 29

El jefe de los bomberos bayameses concurre al Municipio con objeto de dar las gracias por el carro-bomba. Bayamo hará grandes agasajos al doctor Belt cuando le haga su visita

INFORMACION GENERAL DEL MUNICIUPIO DE LA HABANA

Ha sido dispuesto por el Alcalde Municipal que por el Departamento de Contaduría, se proceda a liquidar con el Banco Royal of Canadá, como representante de las obligaciones contraídas por el Ayuntamiento de la Habana con los Bonistas del extinguido Banco Español, por la primera hipoteca entre el Acueducto de Albear y la Administración Municipal la cantidad de 113.962 pesos 37 centavos, correspondientes a las amortizaciones celebradas en octubre del pasado año 1935, liquidando con ese motivo los atrasos por ese concepto.

PAGARA EL DIA 29 A LOS EMPLEADOS DEL MUNICIPIO.— El Contador Municipal doctor José M. Aguilera hizo saber ayer a los repórters que el Alcalde Municipal tenía el propósito de liquidar los haberes de los empleados municipales el próximo día 29, los cuales corresponden al presente mes de enero, para cuya echa estarán entregadas todas las nóminas de los distintos departamentos del Municipio.

FALLECE UN ANTIGUO EMPLEADO DEL MUNICIPIO.—En la mañana de ayer llegó la noticia a las oficinas municipales del fallecimiento del antiguo y probo empleado señor Francisco Duque Díaz, que venía ocupando el cargo de oficial primero de administración-auxiliar del Jefe de Despacho de la Secretaría de Administración, siendo muy lamentado por todos sus compañeros y por el propio Alcalde Municipal, que veía en ese subalterno al competente empleado.

EL ALCALDE EN EL SEPELIO DE UN TIO POLITICO.— El Alcalde Municipal doctor Belt, concurrió ayer en horas de la mañana unos instantes a su despacho del Ayuntamiento, resolviendo distintos asuntos administrativos con los Jefes de Departamentos asistiendo en horas de la tarde al sepelio de su tío político señor Manolo Silverio, que falleciera en la tarde anterior en esta capital, y por cuya causa no concurrió por la noche al Consejo de Secretarios Extraordinario, donde fué reformada la Constitución de la República, como tenía pensado asistir.

EL JEFE DE BOMBEROS DE BAYAMO EN EL AYUNTAMIENTO.—Durante la mañana de ayer concurrió al Ayuntamiento el Coronel Ramiro González Arcia, Jefe del Cuerpo de Bomberos de Bayamo, entrevistándose con el Secretario de la Administración Municipal a fin de ultimar los detalles para el traslado del Carro-bomba que ha sido donado al Municipio de Bayamo, por el Alcalde de la Habana doctor Guillermo Belt.

El Secretario de la Administración Municipal hizo saber a su visitante que ya había sido comunicado al Secretario de Gobernación los propósitos del Alcalde Municipal, a favor del Cuerpo de Bomberos de Bayamo, y que en esta misma semana podrían disponer de ella para su traslado a aquella ciudad de Oriente.

El coronel González Arcia y el teniente Joaquín Blanco que le acompañaba hicieron saber al secretario de la Administración y a los repórters municipales, la gratitud del pueblo, sociedad y Cuerpo de Bomberos de Bayamo, por la donación realizada, e invitándolos a los distintos festejos que se preparan allí entre el «Club Rotario», Colonia Española, «Liceo Elpidio Estrada», Bayamo Social, Cámara de Comercio, Círculo Revolucionario, Asociación de Hacendados y Gremio de Chaufeurs, en la visita que hará al doctor Belt y sus acompañantes proximamente.

COMERCIOS QUE FUNCIONAN SIN LICENCIA MUNICIPAL.— Por inspectores del Departamento de Gobernación Municipal han sido sorprendidos Pablo Aguiar, de San Martín 86, con carpintería sin licencia; Enrique Gómez, de Novena 50, carnicería sin licencia; Wasg Chong, de Macedonia 17, con bodega sin licencia; Manuel Domínguez, de San Cristóbal y Recreo con Tienda de venta de leche sin licencia; García y Co., de Pocito 19, Jardín sin licencia Sola y Godoy, de Crespo 21, obras sin licencia municipal todos ellos.

RECAUDACIONES EN LOS MATADEROS.—El Departamento de Gobernación Municipal ha recaudado últimamente la cantidad de $285.32, correspondientes a derechos de matanza del Matadero Industrial, y $82,29 pertenecientes al Matadero de Luyanó, haciendo un total de $367.61 que ingresaron en la Tesorería Municipal.

Empezó el juicio contra Rafael Giraud y Rafael Ramos, acusados del frustrado asesinato del ex-gobernador Penabaz

También se inició el de Pedro Fonseca, autor de la muerte del Dr. Félix Lorié. Urgencia condenó a tres acusados a la pena de tres años por exigir dinero a un industrial

Después de numerosas suspensiones, comenzó a conocer, en la tarde de ayer, la Sala Tercera de lo Criminal de la Audiencia, en juicio oral y público, del proceso que se sigue a Rafael Giraud de Castro Palomino y Rafael Ramos, por el asesinato frustrado de José Luis,—Chano—, Penabaz, acusándose al primero de inductor y al segundo como uno de los autores materiales. Integran Tribunal los doctores Enrique de Almagro, Presidente, y Francisco Solís y Manuel Caíñas, Magistrados; de Secretario actúa el doctor Juan Manuel Amohedo. E nel Ministerio Fiscal el doctor Emilio Alvarez Recio y en las defensas los doctores Enrique Roig, por Giraud y Jenaro G. Brito, por Ramos.

Leídas las conclusiones de las partes, ya conocidas de nuestros lectores, se procedió a la prueba de confesión; primero de Giraud, y, después, de Ramos; ambos negaron su participación directa o indirecta en los hechos, afirmando no tener interés alguno en la desaparición del señor Penabaz.

Se pasa a la prueba testifical, llamándose, en primer lugar, a José Luis Penabaz, el cual no compareció, y seguidamente se llama al señor Antonio Luján, vecino de la Avenida Porvenir, en el Reparto Lawton, cerca del lugar donde cayera abatido a tiros el repetido Penabaz. Relata Luján que él y sus failiares oyeron uno o dos disparos, suponiendo que fuera el ponche del neumático de un automóvil que oyeron alejarse, pero, poco después, llegó Penabaz, el cual estaba herido, quien se identificó como el exgobernador de Oriente, y manifestando que estaba herido le pidió que lo llevara a curar, pero no a la casa de socorro, porque no quería compromisos. Lo tomó en su máquina y cuando iban por la Calzada de Infanta, Penabaz le pidió que lo dejara en una de sus esquinas, lo que hizo. No sabe el testigo quién agrediera a Penabaz, ni las causas de la agresión pues el tantas veces repetido Penabaz se mantuvo absolutamente reservado respecto a ello.

Le siguieron los testigos Amelia Ramos y Nicasio Trujillo, quienes nada saben sobre los hechos, sus autores y circunstancias. Y al no concurrir más testigos, se acuerda suspender el acto, para continuarlo el día 3 de Febrero entrante, en que seguirá dicha prueba, acordándose, a instancia del doctor Roig, que se cite a la señora Concepción Valdivieso, esposa de Giraud, a la Cárcel Nacional de Mujeres de Guanabacoa, donde está recluída, toda vez que hasta ahora se le ha citado a su casa particular.

LA MUERTE DE FELIX LORIE A MANOS DE PEDRO FONSECA.—También comenzó, en la Sala Cuarta de lo Criminal, el juicio de la causa contra Pedro Fonseca Sarmiento por la muerte de Félix Lorié Romeu. Componen el Tribunal los doctores Rogelio Benítez de Cárdenas, Presidente, y Enrique Mazas y Eugenio González Pérez de Alejo, Magistrados; de Secretario el Dr. Abelardo Aguiar de la Torriente, Oficial de Sala. De Fiscal el doctor Humberto de Cárdenas. Como acusador actúa el doctor Gastón Godoy Loret de Mola y defensor, el doctor Enrique Roig.

Breve fué la sesión, ya que sólo se leyeron las conclusiones de las partes, también conocidas por nosotros, suspendiéndose el acto para continuarlo el día 5 de Febrero próximo.

SUSPENDIDOS LOS OTROS JUICIOS SEÑALADOS.—Por no haber sido presentados la mayor parte de los procesados, la Sala Tercera de lo Criminal de la Audiencia, suspendió la continuación del juicio contra Santiago Trujillo y otros por la muerte del líder obrero Alfredo López Arencibia. Pronto se dirá el nuevo señalamiento.

Y, a solicitud del doctor José M. Sarasa Aldama, defensor, se suspendió el juicio contra el Vigilante de la Policía Nacional Julio F. Izquierdo, por la muerte de Juan Manuel Morales, para quien dicho letrado alega la eximente de legítima defensa.

ABSUELTO UN COMERCIANTE EN CARBON DE ESTA CAPITAL.—La Sala Primera de lo Criminal de la Audiencia ha dictado sentencia absolviendo al comerciante en carbón de esta capital Francisco Mosquera España, del supuesto delito de estafa de que lo acusara su socio Luis Munar, y contra el que el Fiscal y acusador mantuvieron la acusación. Se demostró, conforme a la tesis del defensor, doctor Vicente Castro Valdés, que Mosquera no defraudó en forma alguna a su citado socio, sino que el importe del cargamento de carbón que trajo a la Habana procedente de los cortes de Pinar del Río, que ascendió a 700 mil pesos, lo invirtió íntegramente Mosquera en atenciones justificadas y perentorias del negocio.

JUICIOS ORALES QUE SE CELEBRARON AYER.—Contra Pedro Hernández Duarte, por homicidio por imprudencia, retirando el Fiscal la acusación y defendiendo el doctor Luis F. Solís Laffargue.

Contra Florentino Ayón, por la muerte del asiático Andrés Lam, en Matadero 5, el 4 de Septiembre del pasado año. Mantuvieron la acusación el Fiscal y el acusador particular Dr. Eduardo L. Figueroa, quienes interesaron la pena de muerte, por asesinato cualificado, sosteniendo el defensor, doctor Natalio Crediak que Ayón debe ser absuelto por haber obrado en legítima defensa.

Contra Eduardo Cardona del Castillo, por prevaricación, retirando el Fiscal la acusación y acordando el tribunal,—Sala Primera de lo Criminal—, la absolución; fué defendido el señor Cardona por el doctor José Manuel Quintana.

Y contra Rosendo Camino del Río, por estafa, manteniendo el Fiscal la petición de cuatro años y dos meses de presidio correccional y defendiendo el doctor Félix Granados.

CONDENADOS A TRES AÑOS LOS QUE EXIGIERON DINERO AL PROPIETARIO DE UNA FABRICA DE MEDIAS.—El Tribunal de Urgencia Número Dos, juzgó y condenó ayer a la pena de tres años a Rogelio Miranda López, Joaquín Betancourt Valdés y Arturo Canut Díaz, acusados de la exigencia de dinero al propietario de la fábrica de medias «Azze Hosiery Mills», de San Rafael 236, en este juicio declaró el propietario señor Jorge Azze, Director Gerente, quien negó que los acusados fueran a verlos para exigirle el dinero y que en ningún momento viera a alguno de ellos.

El Tribunal de acuerdo con la petición del Fiscal impuso la pena antes mencionada a los acusados por estimar que los mismos preparaban el asalto, por lo que se encontraban merodeando los alrededores de la fábrica, donde fueron detenidos, ocupándoles un revólver a cada uno.

El mismo Tribunal absolvió ayer a José Ríos González, e Isidro Díaz Ríos, acusados de propaganda sediciosa; Gerardo Pérez Martínez, Emilio Hernández Vasallo, Bernardo Nuevo Suris y José Romero López, de coacción: fueron defendidos por los doctores José Ramón Cruells, Armando Rabell y Gerardo de Villiers.

Los juicios del Tribunal Número Uno, fueron suspendidos por indisposición del Presidente del Tribunal Dr. José Ramón Cabezas.

Una velada de los «Jóvenes Cubanos» en memoria de José Martí en el C. de Veteranos

Teniendo en cuenta que el día 28 se conmemora el natalicio del Apóstol Martí, el «Comité de la Hermandad de los Jóvenes Cubanos» celebrará dicho día una brillante velada en el Centro Nacional de Veteranos, situado en la calle Monserrate.

El programa confeccionado para dicho acto conmemorativo es admirable, figurando en el mismo una disertación del doctor Manuel Bisbé, intitulada «El sentido del deber en la obra de José Martí». Además, hablará el señor Salvador García Agüero, miembro destacado de la Hermandad de Jóvenes Cubanos.

ROBO EN UN COMITE

Denunció a la Policía, Prudencio Faudique Santana, vecino de 11 número 168, que del Comité Conjuntista situado en su domicilio, robaron dos mesas y un buró, propiedad de Alberto Montalvo, vecino de Primera número 14, sin que pudiera determinar su valor.

ANCIANA INTOXICADA

En el Hospital Municipal fué asistida de graves síntomas de envenenamiento, María Luisa Rodríguez Collazo, de 58 años de edad y vecina de Valle número 15, que declaró se había ocasionado al ingerir un medicamento.

Han quedado en suspenso los trabajos investigativos en los comercios acerca del precio al detalle de los alimentos

El personal que se utilizaba en esa materia hace falta para combatir el clandestinaje. Se procederá de un modo judicial para conseguir la caducidad de una aseguradora

INFORMACION GENERAL DE LA SECRETARIA DE COMERCIO

En la Secretaría de Comercio se ha recibido procedente de la de Justicia la transcripción del decreto dictado por el Honorable señor Presidente de la República con fecha 8 del actual, mediante el cual se dispone el inicio de los procedimientos judiciales oportunos para obtener la caducidad de la carta constitutiva, estatutos, etc, de la Asociación denominada «American Protección of Life» de acuerdo con lo dispuesto en el párrafo segundo del artículo 102 de la Ley Orgánica del Poder Ejecutivo, encargándose al Secretario de Justicia de dar cumplimiento a lo dispuesto, y habiendo dicho funcionario delegado en el Ministerio Fiscal la representación del Estado.

Dicha resolución ha sido tomada por el Presidente de la República a virtud del resultado de la inspección realizada por miembros de la Secretaría de Comercio a dicha entidad, en la que se ha comprobado que la misma ha estado celebrando contratos de seguros sobre la vida, sin estar autorizada expresamente para ello por Comercio, y sin tener la «American Proteccion of Life» constituída en la Tesorería General de la República la garantía exigida por el artículo segundo del decreto Ley número 467 de siete de septiembre de 1934, lo que constituye sin duda alguna una grave infracción legal que amerita que se solicite judicialmente la caducidad de la repetida Compañía.

SUSPENDIDAS LAS INSPECCIONES SOBRE EL PRECIO DE LOS VIVERES.—Según manifestó en la mañana de ayer a los repórters, el señor Pedro A. Jiménez, Jefe de la Inspección General de la Secretaría de Comercio, se ha dispuesto provisionalmente suspender las inspecciones que se venían realizando sobre los precios de los víveres, para destinar los inspectores que cumplían con ese trabajo, a intensificar la campaña contra los comercios clandestinos.

LA LEY DE AJUSTE AGRICOLA.—El subsecretario de Estado ha remitido a Comercio una copia que le fué enviada por el Embajador de Cuba en Washington de la declaración del Secretario de Agricultura de los Estados Unidos que se trata sobre la decisión de inconstitucionalidad de la ley de Ajuste Agrícola, en el sentido de que no afecta al sistema de cuota de azúcar ni al Convenio con Cuba.

LOS IMPUESTOS A LAS COMPAÑIAS DE SEGUROS.—A los efectos de la debida fiscalización del impuesto sobre primas a que están sujetas las Compañías de Seguros y Fianzas, el Jefe de la Sección de Rentas Interiores de la Secretaría de Hacienda se ha dirigido al Secretario de Comercio, a fin de que por la Dirección de Seguros de esta dependencia se le informe a la mayor brevedad posible si las Compañías La Fiadora, La Confederación de Cuba, La Lealtad, La Meridional, La Universal, Riesgo y Accidentes de Cuba, La Acción, La Reserva Inglesa y La General de Seguros están autorizadas para realizar operaciones en seguros o fianzas, y en caso afirmativo se le diga la fecha en que fué autorizada cada una de ellas para poder operar.

TESTIMONIOS DE ESCRITURAS DE COMPAÑIAS DE SEGUROS.— El señor José Llamas Irurra, como apoderado de la Sociedad Anónima domiciliada en Bilbao, España; denominada Compañía de Seguros Aurora, particularmente y como partícipe de la Reunión de las Compañías de Seguros Españolas Contra Incendios; Sociedad Catalana de Seguros contra Incendios a Prima Fija y Compañía Anónima de Seguros Aurora ha remitido a la Dirección de Seguros de la Secretaría de Comercio tres testimonios de escrituras que le habían sido solicitadas en la diligencias por dicho señor promovida sobre la devolución del depósito de las citadas Compañías a virtud de haber acordado las mismas cesar en sus operaciones en Cuba.

SOBRESEIDA LA CAUSA CONTRA EL TRUST DE LA PESCA.—El Director de Comercio doctor Juan Rodríguez Arango, ha recibido una comunicación del doctor Wenceslao Gálvez Fiscal del Tribunal Supremo manifestándole que la causa número 665 de 1935 del Juzgado de Instrucción de la Sección Primera instruída a virtud de una denuncia del patrón del velero «Delmas» contra el llamado trust del Pescado y acerca de la cual el inspector de ésta Secretaría señor Emilio Campanería rindió un amplio informe sobre el particular en el cual se comprobaba la existencia de dicho Trust ha sido sobreseída provisionalmente conforme el caso primero del artículo 641 de la ley de Enjuiciamiento criminal.

Muchas cesantías decretadas ayer en el H. Mazorra

Las firmó el Secretario, doctor Martínez, a propuesta del Cap. Figarola. Mortalidad y natalidad

DE LA S. DE SANIDAD

El Secretario de Sanidad, doctor Emilio Martínez, a propuesta del Dr. Oscar Figarola, Capitán Médico Supervisor del Hospital de Dementes de Cuba, sancionó ayer el siguiente movimiento de personal:

Declarando cesantes a los empleados Caridad Díaz, Reinaldo Valdés, Ismael Gutiérrez, Félix Quintana, Bienvenido L. Rodríguez, Mercedes Cerice Soca, (fotógrafo); Luis Porcel Piedra, celador; y nombrando a Catalina Alcu, Raúl Séneca Núñez, Enrique Alvarez Carballo, Aurelio Fleites, Laureano Rodríguez, Carlos F. Castro Palomino, César Sánchez Luis para Administrador Contador; aceptándole la renuncia a Enrique Gravier Cayol, auxiliar de farmacia y nombrando en su lugar a Juan Márquez; nombrando Celador, a Manuel González.

Se deja sin efecto la cesantía del señor Rafael Gómez, auxiliar tercero y al propio tiempo la propuesta de nombramiento, en su lugar, de la señorita María Soler Vichot.

NACIMIENTOS Y DEFUNCIONES.—Tuvo conocimiento ayer la Dirección de Sanidad de la existencia en la República de 18,511 atacados de paludismo, así como 215 de fiebre tifoidea y cuatro de Poliomielitis Anterior Aguda.

El envío de medicinas y material inmunizante contra el paludismo y la tifoidea se encuentra muy limitado con vista de haberse agotado los créditos, conforme publicamos hace más de un mes.

NATALIDAD Y MORTALIDAD.—Durante el pasado año se registraron en la ciudad de la Habana 12,205 nacimientos y fallecieron 8,912 personas por distintas causas.

Se celebraron 4,727 matrimonios y se registraron 885 nacidos muertos.

Las anteriores cifras acusan 20.38 de natalidad; 7.90 de nupcialidad; 1.48 mortinatalidad y 14.88 mortalidad.

PETICION DEL CAP. FIGAROLA.—El Supervisor del Hospital de Dementes de Cuba, Capitán Oscar Figarola Infante ha solicitado del Secretario de Sanidad deje sin efecto el nombramiento del señor José Rodda, como Administrador-Contador de aquel establecimiento.

MURIO A LOS 106 AÑOS.—Fué legalizado ayer el certificado de defunción de María de la Paz López, de la raza negra, vecina de Rastro 4 y medio, que falleció a la avanzada edad de 106 años a consecuencia de asistolia.

Satisfecho Butler de la legislación oficial existente

Embarcó para Miami el Jefe de la Oficina Internacional del Trabajo de Ginebra. Infractores

DE LA S. DEL TRABAJO

Antes de embarcar para Miami, Fla., en donde asistirá a una Conferencia del Ejecutivo de la Federación Americana del Trabajo, el señor Harold S. Butler, Jefe de la Oficina Internacional del Trabajo de Ginebra, hizo grandes elogios de la legislación social existente en Cuba, agregando que de todos los países de América que había visitado, estimaba que el nuestro era el que marchaba a la cabeza en cuanto a la legislación social. También tuvo frases halagadoras para el Secretario del Trabajo, doctor Emilio Gaspar Rodríguez, al conocer el interés que tiene en elevar los salarios de los trabajadores elevando así el standard de vida de nuestra nación.

El señor Butler durante su permanencia en la Habana tuvo oportunidad de visitar distintas vegas de tabaco, fábricas de tabaco, un central azucarero próximo a la Capital y otros sitios de reunión de obreros.

LA LEY DEL 50 POR CIENTO Y LA ZAFRA.—A las oficinas provinciales del trabajo se les ha informado ayer por la Asesoría Jurídica de la Secretaría del Trabajo que no existe ninguna disposición que excluya del cumplimiento de la Ley de Nacionalización a los cortes de caña.

Igualente se autorizó ayer a los propietarios del central «La Vega», para que sus obreros puedan trabajar en horas extraordinarias, cuidándose siempre de pagar como horas extraordinarias, todas los que pasen de 208 horas al mes.

MULTAS.— Fueron multados ayer en 150 pesos los propietarios de la fábrica de tabacos situada en 23 entre 16 y 18, Vedado, por infringir la Ley de Maternidad Obrera.

Igualmente el Juez Correccional de la Cuarta Sección impuso ayer una multa de 50 pesos al señor José Fernández Valladares, propietario de la fábrica de fideos sita en Zanja 96, por infracción de la Ley de Accidentes del Trabajo.

Se ha dispuesto que se subaste un crédito hipotecario de $1.300 que pesa sobre una casa de J. del Monte

La viuda del ex-congresista Bartolomé Sagaró tiene una pensión mensual de $11.25. Se declara caducado un divorcio. Apelaciones establecidas. Juicios hipotecarios. Exhortos

El señor Juez de Primera Instancia de Almendares doctor Zaldívar Cordero ante el Secretario doctor Whitmarsh y García y en el cuaderno de pruebas de la parte actora correspondiente al juicio de menor cuantía establecido por la entidad J. Ulloa y Cía, contra Mario García Madrigal, ha señalado para la prueba testifical el día 27 de los corrientes, a las 9 de la mañana.

CONDENADO EL SEÑOR JUAN DE LA VEGA Y CASTILLO A PAGAR AL DOCTOR SARRA $875.90.—Con fecha de ayer el señor Juez de Primera Instancia del Almendares, dictó sentencia ante el Secretario Antonio Rubio y Padilla, en los autos del juicio declarativo de menor cuantía establecido por Ernesto José Sarrá y Hernández contra Juan de la Vega y Castillo y Hermilio Yero Castro, declarando con lugar la demanda en cuanto al demandado Juan de la Vega y Castillo se refiere y sin lugar en cuanto al otro demandado; y condena al primero a que pague al actor la suma de $871.04 mas los intereses legales de esa suma desde la interpelación judicial, con imposición de las costas al demandado Castillo.

CONFIRMADA UNA SENTENCIA DEL MUNICIPAL DEL NORTE.—En el rollo formado para conocer de la apelación establecida contra la sentencia dictada por el Juzgado Municipal del Norte en el juicio verbal seguido por Manuel Campanioni contra Armando Hernández, el señor Juez de Primera Instancia de Almendares, doctor Zaldívar, ante el Secretario Miguel Sainz Silveira, dictó sentencia ayer por la que declara sin lugar el recurso de apelación interpuesto y en consecuencia confirma en todas sus partes la sentencia del Municipal del Norte.

A SUBASTA UN CREDITO POR $1300.—En el Procedimiento Hipotecario seguido por Angel Peón y Ríos contra Emilio Jauma y García, que se cursa por ante el Secretario Fabio Gárate, el señor Juez de Primera Instancia del Norte ha dispuesto, por providencia de ayer, sacar a Pública subasta por segunda vez y con la rebaja del 25 por ciento de la tasación, el derecho real ed hipoteca de $1,300 que grava la casa número 69 de la calle de Marqués de la Torre en Jesús del Monte y cuyo crédito ha sido tasado en $1,300 habiéndose señalado para dicho acto el día 20 de febrero próximo a las 9 de la mañana.

COMPARECENCIA 39 EN DIVORCIO.—En la demanda de divorcio seguida por el señor José María Arriete contra doña María del Carmen González, el señor Juez de Primera Instancia del Norte ante el Secretario Gárate, ha señalado el día 31 de Enero a las 9 de la mañana, para la comparecencia que determina el artículo 39 de la Ley.

DEMANDA DE DIVORCIO ADMITIDA EN EL NORTE.— En la demanda de divorcio seguida por Alejandro García Olayon contra Teresa Ginoris y Díaz, el señor Juez del Norte ante el Secretario Gárate, ha dictado providencia admitiendo la demanda y mandando a emplazar a la demandada para que dentro de 9 días se persone en los autos.

RELACION JURADA.—En la relación Jurada promovida por el doctor Soto contra la sociedad mercantil Fandiño e Iglesias, que se cursa por ante el Secretario José Gárate, en el Juzgado de Primera Instancia del Sur, por providencia de ayer se tiene por interpuesta dicha relación jurada y se requiere a la firma de Fandiño e Iglesias y Antonio Fandiño Arrojo, para que dentro del término de 10 días abonen al doctor Soto la cantidad de $3,355.00.

PENSIONADA LA VIUDA DE SAGARO.—Con fecha de ayer el señor Juez de Primera Instancia del Sur dictó auto por el que reconoce a favor de la señora Margarita Delgado Riobo viuda de Sagaró, el derecho que tiene en unión de su hijo Bartolomé Sagaró y Delgado a disfrutar de una pensión del Estado Cubano ascendente a $11.25 mensuales, en sus caracteres de viuda e hijo respectivamente del señor Bartolomé Sagaró y Benítez, soldado fallecido del Ejército Libertador.

DIVORCIO DECLARADO CADUCO.—Por providencia de ayer el señor Juez del Sur declaró caduco el divorcio establecido por Adolfo Aragón y del Pozo contra Julián Portela y Chaple, mandando a archivar los autos.

RELACION DE LOS ASUNTOS CIVILES TURNADOS DURANTE EL DIA DE AYER

Exhortos: De Cienfuegos en hipotecario seguido por Juan Martínez de la Puente contra la Compañía La New York, al de Almendares.

De Marianao en hipotecario seguido por Secundino Rodríguez contra Francisco García, al Centro.

Pensión de veterano: La solicita como tal Gabriel Sánchez y Valdés, al de Almendares.

Apelaciones: Turnadas las de: Compañía Cubana de Fonógrafos contra Guillermo Castelví y Vinet, del Municipal del Este, al Este; Bienvenido Núñez contra Francisco Suárez y Cía. al Centro.

Hipotecarios: Emilia Fernández y Lobo contra Tomás Hernández Caro, al Oeste.

Menor cuantía: Gabriel García Alvarez contra Julio Suárez y García, al Este.

Mayor cuantía: Mendoza y Compañía contra Ignacio Ortega y Santana, al Sur.

Quiebra voluntaria: Jesús Bolaño Azcuy contra quiebra Voluntaria de Demetrio Córdova y Juan Alfredo Beal, al Centro.

Divorcio: Otilia González Núñez contra Julio Bolaño y Domínguez, al Norte.

Por recíproco disenso: René Aguiar y Endelke y Rosa Elvira Saleda y Fernández, al Oeste.

CREDITO PARA UN HOSPITAL

Se le informó ayer al Director del hospital civil de Trinidad haber aprobado el Consejo de Secretarios un crédito de catorce mil pesos para llevar a cabo las obras de reparación de los daños causados á dicho centro benéfico por el ciclón del pasado septiembre.

Irán a la Plantilla los Inspectores de Asuntos Azucareros

Cuando más falta hacen se les deja cesantes por agotamiento de créditos. Más felicitaciones

Continúa recibiendo el Secretario de Agricultura, doctor García Baylleres, gran número de telegramas de las administraciones de los Centrales Azucareros elogiándolo a él y al Presidente de la República por la solución dada a la distribución de las cuotas para los años futuros, que estabiliza de modo justo el problema que parecía insoluble.

Algunas de dichas empresas azucareras se lamentan de que en la fijación de las cuotas resultan ellas perjudicadas, pero no obstante hacen extensiva su felicitación al Gobierno.

LOS INSPECTORES AZUCAREROS.—Gestionará el Secretario de Agricultura se incluyan en la plantilla fija del Departamento las plazas de los Inspectores afectados a la Oficina de Asuntos Azucareros, por cuanto constantemente están sujetos a los frecuentes movimientos que los Secretarios se ven precisados a llevar a cabo por agotamiento de créditos, dándose el caso de que se les ordena suspender sus labores cuando más necesarias son.

VISITAS.—Durante la mañana de ayer el doctor García Baylleres recibió a las siguientes personas: Capitán Godínez; una comisión del central Adelaida; al Gobernador de la Habana; una comisión del central Limones, integrada por los señores Miguel Calvo, Benigno Gómez y Angel Yáñez; los señores Néstor y Antonio G. de Mendoza; los señores Cárdenas y Rivero, en representación de los Emigrados Revolucionarios; el Jefe de Despacho de la Comisión Nacional de Propaganda del Tabaco Habano, señor José E. Perdomo; y otras personalidades.

MARCAS.—Solicitaron ayer marcas como ganaderos menores los señores Sabás Sánchez Calderón, de Rodas, y Crispín Lleo, de Rodas, también.

M.E.C.D. 2016

DEFINE SU POSICION EL DR. JUAN PEDEMONTE, ANTE EL PROBLEMA DE LA MINORIA SENATORIAL AL C. N. D.

BURLA BURLANDO

COSAS DEL TIO SAM

HABIAMOS quedado en que la gran república del Norte es la tierra de la libertad, de la democracia y de la justicia, pero allí suceden cosas que nos obligan a muchas rectificaciones.

Ya algunos de los presidentes de Yanquilandia nos habian hecho dudar, con sus dichos y sus hechos, de las tan decantadas justicia y libertad de aquella tierra, pero el presidente actual, mister Franklin D. Roosevelt es el que nos ha determinado a manifestar nuestras dudas.

Por lo pronto el **New Deal** (trato nuevo) nos ha sumido en un océano de perplejidades. Nada hay en él de nuevo porque todo consiste en quitar a unos para dar a otros, y eso es tan viejo como el mundo. Algunos césares romanos, los peores, despojaban a los patricios para complacer a la plebe.

Luego en ese «trato» está incluída la obligación para todo ciudadano de entregar su oro acuñado en las arcas del Tesoro nacional; obligación que no se puede compaginar con la libertad y la justicia de que blasonan.

Y, finalmente, la enorme pifia de no haber contado con que el **New Deal** estaba en pugna con la Constitución del Estado, como lo demostró el Tribunal Supremo de aquella nación.

Y es lo que uno cavila: Si el Gobierno desconocía esa circunstancia, era un ignorante; si la conocía y, no obstante, decretó el **New Deal**, era un audaz.

Pero lo más chocante es que ese Gobierno estaba asesorado por un **Trust de Cerebrales**, al que hay que suponer compuesto por los cerebros más gordos y de mayor peso y densidad de toda la nación...

¡Es un colmo!

Entre las primeras derivaciones económicas del **New Deal** figura la petición que el Presidente hizo al Congreso, y éste le concedió, nada menos que de cuatro mil ochocientos millones de pesos para atender a las exigencias de los veteranos, de los «parados», los agricultores y demás gentes más o menos necesitadas de dinero.

No es que nos interese gran cosa la suerte de los contribuyentes de los Estados Unidos de América, pero de todos modos no nos parece digna de aplauso la justicia y la sabiduría económica que demuestra esa fase del **New Deal**.

Lo único que nos puede preocupar por esa determinación del Gobierno Americano es el espíritu de imitación de nuestros economistas. Como no pertenecemos a la clase de «parados», veteranos o indigentes...

Pero de todos modos los habitantes de los Estados Unidos son nuestros prójimos, y el quitarles a unos lo que legítimamente les pertenece, sin más motivo que la «necesidad», nos parece una injusticia enorme.

En fin, ¡cosas del Tío Sam!

En cuanto a la administración de Justicia también el **Tío Sam** tiene cosas inmensas.

Ahí está el desgraciado Hauptmann hace muchos meses encerrado y condenado a muerte por el supuesto plagio del hijo de Lindbergh.

Un día le dicen: dentro de tres días te sentarán en la silla eléctrica. Pero al llegar la fecha fatal le informan que se ha aplazado la ejecución.

Al poco tiempo vuelven a anunciarle que se prepare a bien morir porque dentro de ocho días será cumplida la sentencia. Llega el día señalado y tornan a decirle que se ha suspendido la «ceremonia».

Respira el hombre; pasan dos o tres semanas; y cuando ya empieza a confiar en la vida, llegan y le anuncian que dentro de cinco días será definitivamente electrocutado.

Entre tanto el radio, el cable, el teléfono y los corresponsales tienen apestado el mundo con sus informaciones sobre el «caso» Hautpmann.

¿Y es esta la justicia del Tío Sam?

La inquisición española, tan calumniada, no había ideado nunca tan extraño tormento. Mataba o quemaba de una vez, pero no obligaba al reo a jugar al escondite con la muerte.

La fuga de Lindbergh es otra de las grandes cosas del Tío Sam.

Yo, en realidad no me fío mucho de las cosas de los aviadores. A lo mejor se «dejan caer», como le sucedió al aviador español don Ramón Franco, quien se precipitó desde las nubes en una charca; la charca de la política.

Parece que el trato con los vientos les produce vértigos.

Sin embargo, el caso de Ramón Franco demuestra que el español no ha perdido del todo el equilibrio. Después de la «caída» ha vuelto en sí, y ha recuperado la estimación de todos sus conciudadanos.

Pero este Lindbergh anda ahora por el mundo pregonando que ha tenido que fugarse de su patria porque no se sentía en ella protegido por la justicia...

¡Cosas del Tío Sam!

Por todos estos episodios y otros muchos que pudiéramos referir, sería bien que los que han tomado o piensen tomar al Tío Sam por modelo de libertad, democracia y justicia meditaran un poco antes de decidirse...

M. ALVAREZ MARRON.

LAS CEDULAS PRESENTADAS EN LAS OFICINAS DEL GENERAL ASBERT

Hasta las cinco de la tarde de ayer, jueves, se habían relacionado en las oficinas del General Ernesto Asbert, Calle de San Miguel número 145, en esta ciudad, dos mil ocho cédulas, pertenecientes a electores que no pudieron ejercitar su derecho en las elecciones del día diez de enero en curso, por distintos motivos que, a su juicio, constituyen irregularidades electorales.

Vida Mundial

Por TIBURCIO CASTAÑEDA

Sobre los esfuerzos que se hacen en Inglaterra para restablecer el poderío de la Liga de Naciones de Ginebra

DICE Anthony Eden en su discurso pronunciado en Londres el 17 del actual mes de Enero en un banquete a los ingenieros, que ni en una sílaba quiso molestar a Roma o a París, o dar alguna esperanza a los etíopes.

Los embajadores francés e italiano, Charles Corbin y Dino Grandi, fueron llamados, ambos, a la Secretaría de Estado de Inglaterra y tuvieron conversaciones separadas con mister Eden. Al mismo tiempo el Ministro de Inglaterra en París, mister Thomas, tuvo una consulta con el Primer Ministro de Francia, monsieur Laval.

No quiere esto decir que esas reuniones eran preliminares de alguna paz en Africa. No parece que se trató de ningún proyecto por parte de Inglaterra en los preliminares para la paz de Africa.

Mister Eden, a pesar de dar a Italia una participación de una victoria, no ganada, sobre Etiopía, tuvo el propósito de evitar que Alemania tuviese gran empeño en volver a la Liga de Naciones de Ginebra desde una posición de alguna respetabilidad, hasta una de gran responsabilidad.

Con la separación de la Liga de Ginebra, primero del Japón y luego de Alemania, las grandes esperanzas que habían surgido en la Liga de Naciones, parecían disminuir y después del desastre de la Etiopía el pesimismo se apoderó de los ánimos y hasta se dijo que la Liga iba a terminar; pero el pesimismo era exagerado.

El pueblo inglés vió una sola solución y es que todas las naciones se reuniesen en un propósito, el de obtener seguridad en todos sus empeños. Se cree, pues, que la Liga de Naciones es una institución que ha de sostenerse para la fundación de su política.

Si miramos seis meses atrás, ya, mister Eden, estaba en Ginebra con frecuencia y cuando la disputa sobre Etiopía se enardecía la ansiedad hacía temer un fracaso.

Pero era preciso que alguien hablase con gran penetración y profundo éxito.

Yo creo, dice mister Anthony Eden, que hay que hacer grandes sacrificios entre las naciones para llegar a substanciales acuerdos. En ese sentido, Inglaterra, como nación que guía, será de grandes resultados para unir voluntades.

No deben existir corazones que no se sostengan en la política.

Y añadía mister Anthony Eden que dentro de pocos días iría de Londres a Ginebra. Los miembros de la Liga deben estar muy unidos entre sí para que las discrepancias no surjan fácilmente.

Como se ve, todos los datos respecto de la disolución de la Liga de Naciones de Ginebra son sin base. Ahora vemos al Soviet de Rusia que no podrá realmente volver al seno de la Liga porque esa nación quiere la destrucción de otras nacionalidades y y lo mismo le sucede al Japón y a Alemania, porque quieren destruir otras nacionalidades, con tal de que la suya subsista.

MOVIMIENTO POLITICO

MAÑANA RESOLVERA EL CND SOBRE LAS MINORIAS EN LA SESION DEL EJEC. NACIONAL

Mañana, a las nueve de la noche, dará comienzo la sesión del Comité Ejecutivo Nacional del Conjunto Nacional Democrático, para abordar el problema que dicho Partido confronta, en relación a la minoría senatorial que, en reciente Consejo de Secretarios, fué aprobada por el Gobierno, con el propósito de que los conjuntistas tengan en la Alta Cámara dos Senadores por cada provincia.

El General Mario G. Menocal, candidato Presidencial del CND, y máximo inspirador del mismo, se ha mostrado, en declaraciones públicas, contrario a la aceptación de las mencionadas senadurías por parte del Conjunto y el doctor Santiago Verdeja, Presidente del Ejecutivo Nacional y máximo leader en la provincia de Matanzas, se ha manifestado —también en públicas declaraciones— partidario de dicha fórmula.

Así las cosas, la lucha entablada en el seno del Conjunto Nacional Democrático, se ha resumido en dos tendencias; una conforme con la pauta indicada por el Caudillo en su último manifiesto y, la otra, asintiendo con la actitud asumida por el doctor Verdeja, por considerarla beneficiosa a los intereses de la colectividad.

Sobre tan delicado problema tratarán el sábado los señores que a continuación se relacionan, los cuales son los veinticinco integrantes del Comité Ejecutivo Nacional del CND.:

Elicio Argüelles; Daniel Compte; Guillermo Cuervo; Alberto Boada; Raúl de Cárdenas; Germán S. López; Ramón Ochoa; Charles Morales; Miguel Coyula; Rosa Casuso; Santiago Verdeja; Octavio Verdeja; Alicia Paniagua; Juan Pedemonte; Pedro Cué; Justiniano Pedraza; Frank Carrillo; Pedro Goderich; José T. Oñate; Wifredo Albanés; Bravo Acosta; Sosa Calcines; Sixto Vasconcelos; Alberto Meneses y Julio Cadenas.

RENOVACION LIBERAL APOYA AL DOCTOR MARQUEZ STERLING

En una reunión del Comité «Renovación Liberal» del Barrio de San Isidro, presidida por el señor Lino Martínez Lemus y otros sargentos liberales, se acordó proponer y propugnar con todo entusiasmo al doctor Carlos Márquez Sterling, para la Presidencia de la Cámara de Representantes —según se nos comunica— en atención a los múltiples méritos contraídos por el Representante electo con el liberalismo de Cuba.

ESPERAN CON ANSIEDAD EN PINAR DEL RIO, LAS ELECCIONES COMPLEMENTARIAS

PINAR DEL RIO, enero 23. DIARIO. Habana.—Con motivo de haberse anulado algunos colegios en esta Provincia, que pueden afectar directamente el triunfo de varios candidatos a cargos provinciales, cunde el temor entre éstos, esperándose con verdadera ansiedad el resultado de las elecciones complementarias. GUILLERMO RODRIGUEZ, Corresponsal.

HOMENAJE EN SANTIAGO DE CUBA A LOS DIRECTORES DE LA COALICION

SANTIAGO DE CUBA, enero 23. DIARIO. Habana.—El próximo sábado se celebrará en esta ciudad un homenaje a los directores de la Coalición Tripartita en Santiago de Cuba, por el triunfo obtenido en las últimas elecciones. GARCIA, Corresponsal.

LOS NACIONALISTAS DE LA HABANA, VISITAN LOS BARRIOS

Los señores Tomás Eriza, Oscar G. Edreira, Salvador Valdés y Juan R. Celaya, han reanudado, según se nos informa, las visitas a los barrios de la Capital, donde habrán de celebrarse elecciones complementarias.

Los visitantes han exhortado a los Presidentes y Secretarios de los Comités de barrio visitados, para que inicien los trabajos correspondientes, en apoyo del doctor Antonio Berruff Mendieta, candidato alcaldicio de la Coalición Tripartita.

Los barrios primeramente visitados fueron los de Arroyo Apolo, Manuel de la Cruz, Marte, Chávez y Luyanó.

LA JUNTA DE CARDENAS TERMINO LOS ESCRUTINIOS PRIMARIOS

CARDENAS, enero 23. DIARIO. Habana.—La Junta Municipal Electoral ha terminado los escrutinios primarios, pasando a efectuar el escrutinio general para conocer el resultado oficial, lo cual será para la semana próxima. GONZALEZ BACALLAO. Corersponsal.

NO QUIERE SER PRESIDENTE DE LA CAMARA EL DOCTOR RADIO CREMATA

Anoche tuvimos el placer de recibir la visita del distinguido abogado de esta Capital, candidato a Representante por «Acción Republicana» en esta provincia, el cual nos pide hagamos público que renuncia de antemano a todas las gestiones que, iniciadas por sus amistades, tienden a proponerlo como Presidente de la Cámara de Representantes, por cuanto no aspira a tan señalado honor ya que, desde ahora, sólo habrá de dedicarse a las ocupaciones propias de su bufete, como letrado, y en lo político a la defensa de los derechos de la provincia que lo eligió y de los intereses políticos del doctor Zaydín.

UNA COMISION DE LA CAMARA DE COMERCIO CHINA VISITO AL DOCTOR MIGUEL MARIANO GOMEZ, OFRECIENDOLE EL CONCURSO DE LA COLONIA CHINA DE CUBA

Numerosas visitas recibió ayer el Presidente electo, doctor Miguel Mariano Gómez y Arias, muchas de ellas de gran importancia y representación. Entre ellas, se cuenta una Comisión de la Cámara de Comercio China de Cuba, compuesta por su presidente, señor Lí Ken Chong; el vice-presidente, señor León Chang Ko; el tesorero, señor Juan Yón y los señores Wong Kit León y Celestino Chang, acompañados del señor Salvador Díaz Valdés.

Usó de la palabra el señor Lí Ken Chong, el cual manifestó al doctor Gómez que, cumpliendo un acuerdo tomado en Junta Directiva, venían a saludarlo y felicitarlo por su triunfo electoral, confiados en que su programa como Primer Magistrado de la Nación, fuera cumplido con la brillantez que podía deducirse, de acuerdo con su pasada actuación como Alcalde de la Habana. Asimismo ofreció el señor Lí Ken el apoyo y cooperación de la Cámara de Comercio que preside al Gobierno que tomará posesión el próximo 20 de mayo, «pués, tienen fe —conforme explicó— en el Presidente más joven que ha tenido hasta ahora la República».

Dijo también el Señor Presidente de la Cámara de Comercio China de Cuba, que «la colonia china de La Habana, que ha sido siempre cumplidora de las leyes de este país, fué admiradora y amiga del General José Miguel Gómez y que, ahora, confiaba en su hijo».

Contestó el doctor Miguel Mariano Gómez a las palabras del señor Lí Ken Chong, agradeciendo las frases para él halagadoras que le fueron dedicadas y expuso que aceptaba la dura tarea del Gobierno con el más vivo deseo de ser útil a su Patria. Y terminó diciendo el doctor Gómez que apreciaba en cuanto valía la cooperación ofrecida por la Colonia China de Cuba, por mediación de tan alto exponente representativo.

El doctor Cortina

Visitó al Presidente electo el doctor José Manuel Cortina el cual estuvo largo rato conversando con el doctor Gómez, sobre asuntos que no se dieron a la publicidad.

El millonario Mr. Dupont

Acompañado del Capitán Jacinto Calvo, Mr. Liepman y el doctor Luis Machado, visitó al doctor Miguel Mariano Gómez el millonario norteamericano Mr. Dupont, quien departió breves instantes con el futuro Presidente.

Una audiencia para el «Club Atenas»

El Presidente del «Club Atenas», doctor Miguel Angel Céspedes, solicitó del Presidente electo una audiencia para que miembros de la Directiva de la Asociación que preside, pudieran saludar y felicitar al doctor Gómez Arias.

Otras visitas

También fueron recibidos por el Presidente electo los doctores Rogelio Pina y Rigoberto Ramírez, Republicanos Villareños; una comisión de políticos matanceros, integrada por los señores José Manuel Gutiérrez y Ricardo Campanería, Senadores electos por aquella provincia, los doctores Gonzalo Cuní, Ramón Alonso, Fidel Fundora, Angel de la Portilla y varios más; el señor Pedro Acosta, Alcalde electo de Marianao, Agustín Cañizares y señora, de Sancti Spíritus; Félix Ayón, electo Representante por el Partido Liberal y otros muchos.

DOS COLEGIOS ANULADOS EN LA PROVINCIA DE PINAR DEL RIO

PINAR DEL RIO, enero 23. DIARIO, Habana.—Siguen los escrutinios con toda normalidad, habiéndose terminado en la mayoría de las Juntas Electorales. Hasta ahora sólo han sido anulados los colegios Guayabo número 1 en Mantua y Galafre número 1 en San Juan y Martínez, reinando la impresión de que se anulará Las Cañas número 1 en Artemisa. Hasta estos momentos están en los primeros puestos José Ramón Fernández, José Ramos Oleaga, Rogelio Regalado, Ramón Granda, Bernardo de la Rionda por los Nacionalistas; Dominador Pérez, Manuel Pérez Galán, Antonio Duarte, Marcelino Suárez, Matías de la Fuente y Valdés Quintero por el Conjunto; Diego César, Fuentes Junco y Manuel Martí por Acción Republicana; y, posiblemente, Marcelino Garriga por el Partido Liberal. PERTIERRA, Corresponsal.

ENCAUSADOS LOS MIEMBROS DE MESA DE UN COLEGIO EN LOS ARABOS, (MATANZAS)

MATANZAS, enero 23. DIARIO, Habana.—Se ha formado Causa contra los miembros de mesa del Colegio número 1 del barrio de Mayabón, en los Arabos, por haberse advertido graves irregularidades en la documentación del mismo. LOVIO. Corresponsal.

ESTADO DE LOS CANDIDATOS NACIONALISTAS PARA REPRESENTANTES EN DOCE TERMINOS MUNICIPALES DE LA HABANA

La Oficina del Sr. Luis Felipe Lizaso, ha tenido la gentileza de remitirnos una relación contentiva del estado de los candidatos para Representantes del Partido Unión Nacionalista en doce términos municipales de la provincia habanera, según escrutinio en votos preferenciales.

Los términos referidos son: Madruga, Melena del Sur, San Nicolás, Güines, Santa María del Rosario, Caimito, Santa Cruz del Norte, Aguacate, Isla de Pinos, Quivicán, Regla y Jaruco.

La relación mencionada es la siguiente:

1	Caridad Delgadillo	825
2	Alfredo Alvarez	729
3	Cirilo Pérez Matos	540
4	Ramón Sancerni	500
5	Marino López Blanco	421
6	Luis Felipe Lizazo	376
7	Carlos García Vélez	352
8	José Grau Agüero	255
9	Antonio Pruneda	217
10	Alfredo Botet	185
11	Antonio Martínez	151
12	José B. Farías	151
13	Humberto Argüelles	131
14	Armando García Mendoza	128
15	Oscar Edreira	127
16	Emilio Rodríguez López	119
17	Guillermo de Piña	104
18	Candita Gómez Calás	93
19	Narciso Morán	88
20	Manuel Villada	81
21	Juan Rodríguez Pintado	78
21	Ricardo Cabanas	75
23	Gabriel Landa	71
24	Antonio Rodríguez	69
25	Antonio Pérez Reyes	66
26	Emilio Vasconcelos	62
27	Orosmán Viamontes	54
28	Carlos Jiménez Rojo	54
29	Francisco Vilabrille	53
30	José Corona Ruíz	48
31	Cayetano Fraga	28
32	Arturo Comas	28
33	Edmundo Nín	27
34	Gonzalo González	24
35	Efraín Callava	19
36	Nicasio Silverio	17
37	José A. Banderas	16
38	Antonio Pablo Seijas	14
39	Sebastián Repilado	14
40	Alberto Belt	7

DE LAS OFICINAS DE PROPAGANDA DEL DOCTOR PELAYO CUERVO

Nos comunican de las Oficinas de Propaganda Pro-Pelayo Cuervo Navarro, Concordia 15, bajos, que los electores de los colegios anulados que no puedan concurrir a firmar el Album de firmas con que será obsequiado el doctor Pelayo Cuervo, la víspera de las elecciones complementarias, en el cual han de aparecer los nombres de los electores de los colegios anulados de la Habana, que hayan de votar por él, pueden enviar su nombre y dirección por una tarjeta postal de Correos, adhiriéndose a este homenaje.

EL DR. J. PEDEMONTE DEFINE SU VERDADERA ACTITUD EN EL ASUNTO DE LAS MINORIAS

Por el interés trascendental contenido en la misma, transcribimos a continuación la copia de una carta del doctor Juan E. Pedemonte, dirigida al señor Director de «La Discusión», cuya copia nos ha sido remitida por su firmante, con el ruego de su publicación:

«La Habana, 23 de enero de 1936.

«Señor Director del periódico «La Discusión».

«Ciudad.

«Señor Director:

«En la sección «Cohetes» del periódico que usted dirige, aparecen en el día de hoy, entre otros datos informativos, algunos que se refieren a mi actitud respecto a la ley que establece el derecho de la minoría en el Senado.

«Como la información a que aludo adolece de inexactas apreciaciones que me interesa aclarar, le ruego a su amabilidad, señor Director, la publicidad de esta carta en la sección a que me contraigo.

«Ciertamente mesiento vinculado espiritualmente al doctor Santiago Verdeja por inquebrantables lazos de afecto personal, y, asimismo, al General Menocal, sin que ello implique la renuncia del criterio individual que he mantenido, mantengo y mantendré en las sesiones todas del organismo superior del Conjunto Nacional Democrático.

«Y como deseo evitar interpretaciones equivocadas acerca de la opinión mía en el debatido problema de la minoría senatorial, paso a definir categóricamente mi criterio en torno del asunto.

«Debo expresar que la iniciativa y promulgación de la ley que establece el derecho de las minorías en el Senado corresponde exclusivamente al Gobierno; trátase de un hecho político, si se quiere, en cuya génesis no intervino, ni tuvo facultad para intervenir, mi personal criterio en pro o en contra; ahora sólo me compete aquilatar los perjuicios o beneficios que le ofrezca ese hecho, ya consumado, al Conjunto Nacional Democrático.

«Del juicio comparativo entre la ley Dodds, tácitamente aceptada por el Conjunto, y la que concede a éste el derecho minoritario en el Senado, considero la primera una escala para descender, y la otra una escala para subir en el orden y las conveniencias de los intereses políticos presentes y futuros del Partido.

«Sin embargo, tal parece que el laudo del profesor norteamericano no constituyó una enormidad jurídica y nada inconstitucional merecedora de que se conmoviera la bóveda celeste; en cambio, la nuestra, ajena a toda importación, con el sello del «made in Cuba», es declarada estruendosamente anticonstitucional e infamante por los que la combaten.

«Un ilustre sociólogo de América asegura que la verdad es la concordancia entre los modos de pensar y los datos de la experiencia; y, si a esta última nos atenemos por lo que arroja en Cuba y en los demás países del Globo, habrá que reconocer las diferenciaciones que existen prácticamente entre la moral política y la moral social.

«Todavía no han obtenido los agregados humanos, en el choque de sus apreciaciones, sentimientos, e intereses políticos, el grado de jerárquica perfectibilidad estatuído por algunas escuelas. Los partidos políticos no son instituciones consagradas a la penitencia de sacrificios estériles: su misión determina el más absoluto acogimiento de los principios y deberes colectivos, que no excluyen, por cierto, la aceptación de posiciones desde las cuales puede desarrollarse una acción fecunda y provechosa a los intereses procomunales.

«Prejuzgar, según se prejuzga, la actuación de los señores que en su día integrarán la minoría senatorial, equivaldría a suprimir en nuestras leyes, por ejemplo, la sanción favorable o adversa a cualquier interesado, fundamentando tan radical medida en el uso que este último pudiera hacer de sus derechos.

«Como no usufructuaré posición alguna en el próximo Congreso, mi opinión sobre el caso que me ocupa entraña al menos la virtualidad del más completo y sereno desinterés personal.

«Y, anticipándole las gracias, señor Director, por la hospitalidad que les dispense en su diario a estas líneas, me repito su afmo. s. s.,

«(Fdo.) Dr Juan E. Pedemonte»

LOS CANDIDATOS VILLAREÑOS POR «ACCION REPUBLICANA»

Relación de votos preferenciales obtenidos por los Candidatos a Representantes del Partido «Unión Nacionalista», en ochocientos veinte colegios escrutados en la provincia de Santa Clara:

1.—	Miguel A. Suárez Fernández (33)	2,054 votos
2.—	Joaquín Pedraza Cabrera (8)	1,519 „
3.—	Carlos Mata Trujillo (14)	1.230 „
4.—	Juan C. Rodríguez Benavides (32)	1,161 „
5.—	Pedro Mendieta Carrera (16)	1,116 „
6.—	Federico G. Bosch Jiménez (1)	1,093 „
7.—	Raúl Gómez Herrera (6)	916 „
8.—	Justo Chinea Chinea (2)	907 „
9.—	Miguel A. Villalvilla G. (9)	884 „
10.—	Luis Rovira Sibello (15)	843 „
11.—	Arturo Miró Barnet (25)	820 „
12.—	Manuel Cartas González (10)	819 „
13.—	José López del Río (20)	752 „
14.—	Rodrigo López García (4)	727 „
15.—	Osvaldo Morales Patiño (27)	706 „
16.—	Julio Ferrer Nodal (31)	589 „
17.—	Remicio Santamaría Pérez (26)	510 „
18.—	Rufino Aparicio Leal (5)	456 „
19.—	Santiago Cubas Sánchez (29)	447 „
20.—	Leopoldo Figueroa Franqui (7)	445 „
21.—	Domingo Cuchet Díaz (3)	414 „
22.—	Ramón Lay Hernández Medina (13)	413 „
23.—	Humberto Quiñones del Sol (22)	403 „
24.—	Arturo Guerrero Delgado (12)	346 „
25.—	Francisco Sardá Quintero (23)	327 „
26.—	Julio Jiménez Carrillo (19)	308 „
27.—	Eusebio Miranda (21)	307 „
28.—	Rafael Mora Adelit (17)	248 „
29.—	Mauricio López Luna (11)	154 „
30.—	Blanca Betancourt Duardo (24)	141 „
31.—	José M. Rodríguez Aymerich (3)	112 „
32.—	Federico Causo González (18)	89 „
33.—	Ramón Machado García (28)	51 „

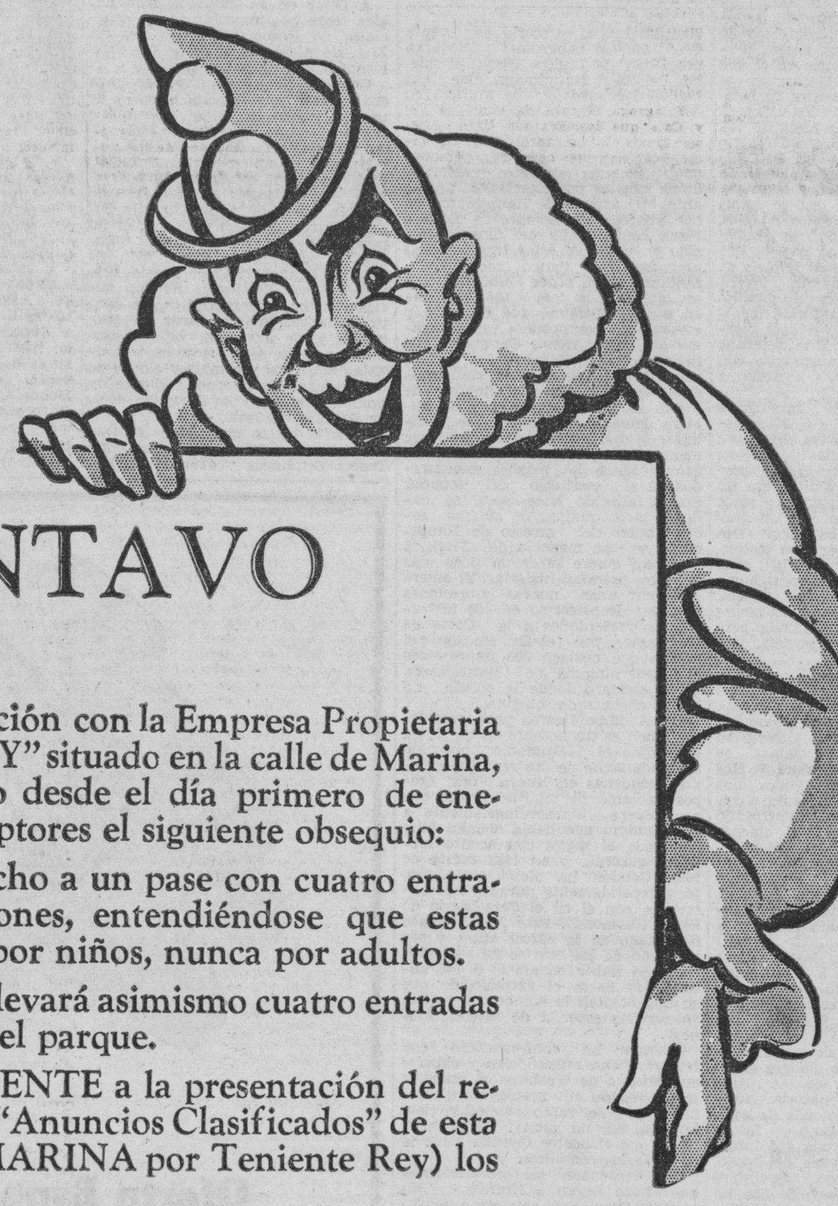

Muchachos!
a divertirse en el gran Parque de Diversiones sin gastar un CENTAVO

DIARIO DE LA MARINA en combinación con la Empresa Propietaria del gran parque de diversiones "HATUEY" situado en la calle de Marina, frente al parque de Maceo y comenzando desde el día primero de enero, actual ofrece a los hijos de sus suscriptores el siguiente obsequio:

A--Cada recibo mensual tendrá derecho a un pase con cuatro entradas al gran parque de diversiones, entendiéndose que estas entradas serán usadas solamente por niños, nunca por adultos.

B--Cada uno de los anteriores pases llevará asimismo cuatro entradas para cuatro de los espectáculos del parque.

Estos pases pueden obtenerse UNICAMENTE a la presentación del recibo del mes corriente en las oficinas de "Anuncios Clasificados" de esta Empresa (Edificio del DIARIO DE LA MARINA por Teniente Rey) los días hábiles de 2 a 6 de la tarde.

SUSCRIBASE AL

DIARIO DE LA MARINA

4 PLANAS DIARIAS EN ROTOGRABADO — SOLO 1.20 al MES — 2 SUPLEMENTOS COMICOS EN COLORES A LA SEMANA

M.E.C.D. 2016

HOFFMAN Y HAUPTMANN

(De nuestro corresponsal)

Arriba: Anna Hauptmann besando a su hijo Manfredo al imponerse de que la ejecución de la sentencia había sido pospuesta. Hughes, el Presidente de la Suprema, que denegó el último recurso jurídico de Bruno. Abajo: Hoffman firmando la prórroga el 16 de enero en presencia del Fiscal Wilentz, que procesó y obtuvo la condena de Hauptmann. El hombre parecido a Hauptmann, que dice haber pasado cerca de la casa de Lindbergh en los días en que los testigos oculares creyeron ver a Bruno.

Hoffman, el gordo Gobernador de Nueva Jersey, uno de los pocos republicanos que escapó al rodillo en la última elección, es el hombre de día en los Estados Unidos. Está recibiendo cartas y telegramas en cantidad que da envidia al Padre Coughlin, el clérigo de la radio a quien solían llegar un millón por semana. Y también vienen matizadas de aplausos y de injurias, con una que otra amenaza de muerte.

Sé que me juego mi porvenir político dijo Hoffman el día que otorgó una prórroga para la ejecución de la sentencia de Huphtmann, pero no podía hacer otra cosa. Mi deber y mi conciencia me lo imponía. Prefiero seguir los dictados de mi conciencia a ceder bajo la presión de la muchedumbre ignorante». Extrañas palabras para un político, que han hecho cavilar a los «convencidos» de la culpabilidad del carpintero alemán.

De acuerdo con la ley del Estado de Nueva Jersey pasado el día en que la sentencia debió ejecutarse, no puede ya cumplirse. Hauptmann será pues sentenciado de nuevo así que expiren los 30 días y el día de la ejecución no podrá fijarse antes de la semana del 16 de marzo. ¿Qué ocurrirá entre tanto? Es la conjetura a que está entregado medio país.

Hoffman firmó su prórroga a las 3.35 de la tarde del 16 de enero. Ignoraba, cuando lo hizo, que la Corte Suprema había rehusado, por segunda vez, intervenir en el asunto a las 2.33 del mismo día. La primera vez fué el 9 de enero. Se trataba ahora del permiso para presentar un recurso de Habeas Corpus. La petición fué presentada a la 1; a las 2, los nueve magistrados se retiraron a almorzar: Terminado el almuerzo que siempre es matemáticamente a las 2.30, discutieron el recurso de Hauptmann y tres minutos más tarde desfilaban hacia sus asientos. Se estaba alegando otra causa. El Presidente Hugues interrumpió diciendo: «Una momento», y luego leyó de un papel: «En el caso del permiso para presentar un recurso de Habeas Corpus para Bruno Richard Hauptmann, denegado.

Los periodistas salieron de carrera a comunicar la nueva al mundo. Por anacrónico que parezca, los diarios mejor servidos fueron los que emplearon palomas mensajeras para llevar despachos y fotografías....

Hoffman anunció su intención de hacer esta prórroga, única; tiene derecho a repetirla tres vaces. A las 9.30 de la mañana de ese mismo día Hoffman había entrado por una puerta de servicio al Hotel de Trenton donde se hospeda la mujer de Hauptmann. Se entrevistó con ella una hora; según parece le pidió que dijera a Bruno que su situación era muy grave y que debería cambiar su historia, decir todo lo que sabe. Anna partió de ahí a ver a su marido. Allí estaban los periodistas para «la última entrevista»; nada se sabía hasta ese momento de su conversación con el Gobernador. Salió Anna sonriente; demasiado sonriente para una ocasión semejante, horas antes de la ejecución de su marido. Se fué a donde el gobernador y le dijo: «Anna me dijo Bruno, nada tengo que decirte de nuevo; pero dile al Gobernador que me venga a ver que quiero conversar otra vez con él... ¿Es esta una promesa de confesión?

El Fiscal Wilentz que acusó a Bruno y el Jefe de la Policía de Nueva Jersey Coronel Schwarzkoff no han ocultado su disgusto por la actitud de Hoffman; pero no pudieron oponerse; prefirieron colaborar con él a sabiendas de que nada resultará... Así lo dijo Wilentz a los periodistas. «Desde que Bruno Hauptmann fué condenado en Flemington ninguna prueba nueva se ha producido».

Parece sin embargo, que la causa entera estuviera sometida a revisión y cómo resaltan ahora errores, inconsecuencias y hasta ingenuas actuaciones de la justicia y de la policía.

Hoffman ha declarado, por su parte, que las razones que el ha tenido para dictar la prórroga se las guarda. Avanzó, sin embargo, que no estaban satisfecho con la prueba de que Bruno construyó la escalera, que le inspiraban dudas las historias contradictorias del extraño doctor Condon, que no le parecía posible que el rapto hubiera sido perpetrado por una sola persona y que estaba muy lejos de sentirse convencido por los testimonios que ubicaron a Hauptmann cerca, pero a distancia, de la casa de Lindbergh.

Efectivamente este último aspecto de la causa resulta raro por demás. Allí en Flemington, dice un técnico, se invirtieron todas las leyes de la fisiología humana. No hay un caso en la historia de gente de mejor memoria. Esa gente juró que habían visto a Bruno aquí o allá tres años atrás sin la menor vacilación. Pero interrogados sobre otras personas, en otros sitios, en otros días no recordaron nada. Las imágenes se borran en el cerebro con el tiempo para todo el mundo; pero para esos testigos se aclararon en vez de desvanecerse.

Lidbergh oyó una vez a «John» gritar: «Hey Doctor», en el Cementerio de Saint Raymond en la noche del 12 de abril en que se pagó el rescate. Dijo en la primera investigación judicial, en el Bronx, que no creía poder identificar a un hombre solo por esa voz oída tantos meses atrás. En Flemington lo identificó sin vacilar y Condon que se negó por varios días, a identificar a Bruno en el Bronx, lo reconoció precisa y dramáticamente en Flemington.

Amandus Hochmuth, anciano exoficial del ejército prusiano de 87 años de edad, recordó perfectamente en febrero de 1934 que en la tarde del 1o. de marzo de 1932 un hombre que pasaba frente a su casa, no distante de la de Lindbergh, asomó la cabeza por la ventanilla y lo miró como «si hubiera sido un ánima en pena». Apuntó a Hauptmann, seguro de que ese era el hombre que lo había mirado dos años antes. Después se ha establecido que en el año 1923, once años antes, Hochmuth estaba empleado en un teatro de Nueva York para cuidar de los niños en la galería. Un día llegó presa de pánico a donde el administrador; un hombre lo había maltratado allá arriba. El administrador subió con él y Hochmuth apuntó con la mayor seguridad al hombre que le había pegado; allí estaba frente a ellos, y en el punto señalado, no había nadie; solo una tira de pared. En junio de 1932, dos meses después de su «mirada» a Haptmann. Hochmuth se presentó a solicitar auxilios como desocupado. El informe médico del caso dice que «es casi completamente ciego...» Este veterano ciego, acercó considerablemente con su testimonio «de vista» a Bruno a la silla eléctrica.

Millard Whited vió también a Bruno dos veces el 18 y el 27 de febrero de 1932, el día antes del rapto, a Bruno en las cercanías de la casa de Lindbergh. Su hermano se presentó a declarar que Whited era un monomaniaco de la mentira; otros vecinos concurrieron en que su grado de veracidad era bajísimo. Dos meses después de haber sido testigo, para empujar a Bruno a la silla eléctrica, era condenado por hurto por el mismo tribunal ante el cual había declarado. Nunca pudo recordar haber visto a determinada persona en ninguna circunstancia, uno o dos años antes.

Charles Rossiter fué el otro testigo «ocular». El vió a Hauptmann el 27 de febrero ceca de la casa Lindbegh detenido con su automóvil al parecer descompuesto. Ofreció su ayuda y fué rehusada. Jamás se acordó de tal hombre durante los dos años que siguieron. Podos días desués del arresto se presentó a reconocer a Hauptmann. Interrogado por la defensa acerca de a quienes había visto en un día del mes anternor no pudo decir uno; se le preguntó sobre días que generalmente se guardan en la memoria. Navidad, Año Nuevo, Washington Day, Lincoln Day, pero no pudo recordar a persona alguna.

Estos fueron todos los testigos oculares que ubicaron a Hauptmann no en el lugar del delito y a la hora del delito sino que cerca de uno y otra... No es de extrañar que Hoffman tenga sus dudas.

La escalera construída por Hauptmann con un trozo de madera de su propia casa fué otra de las claves de la sentencia condenatoria. Hoffman quiere saber algo más de eso.

Ellis Parker el veterano y famoso detective que le ayuda fué informado pocos días después del rapto, en marzo 1932, por dos respetables vecinos de Nueva Jersey, de que un carpintero y reparador de antigüedades de origen alemán tenía algo que ver con la construcción de esa escalera. Era dueño de un almacén de antigüedades entonces, ahora trabaja para el departamento de educación del Estado. Parker investigó y, por un tiempo, no atribuyó a esta pista la menor importancia. Pero la siguió con ahinco cuando, estudiando la vida del carpintero alemán, se encontró con que la mujer con que vería no también de origen alemán, no era su mujer sino una prima, y, ¡qué prima! Había estado estrechamente vinculada a un hombre que fué el principal autor del rapto famoso de William Whitla y como tal había cumplido una sentencia en la cárcer de Pennsylvania... Es posible que Hoffman y Parker tengan algo que decir de nuevo sobre esa escalera y esos alemanes....

Pero en Chicago llegó, en la segunda semana de Enero, la más curiosa de todas las nuevas pistas. Un tal Davis, profesor de música y algo maniático y raro, aunque no mucho más que el Dr. Condon, asegura que un jefe de gang se le acercó en Chicago, meses antes del arresto de Hauptmann, a ofrecerle en venta mos billetes peligrosos» que eran propiedad de Isadore Fisch. el mismo de quien Hauptmann dice que recibió los suyos y que murió en Alemania. Por dudoso que sea el crédito que merezca este raro Mister Davis, lo extraordinario del caso está en que hay tres personas que tienen en su poder memorandums escritos por este Davis, mucho antes del arresto de Hauptmann, en que aparece el nombre de Isadore Fisch como dueño del dinero ofrecido en venta. Y estas tres personas aseguran que tienen esos memorandums en su poder desde tres meses antes a la menos de la fecha en que Hauptmann fué detenido y y mencionó por primera vez el nombre de Fisch. Arthur Carlsten, que fué Procitador del Estado, declara que Davis le mostró ese memorandum, con mención del nombre de Fisch, mucho antes de que se hubiera jamás hablado de este hombre y le dijo que iba a entregar ese memorandum al Senador Harry L. Starr. Entre los papeles encontrados en el escritorio del senador Starr, fallecido hace poco, se halló el memorandum de marras escrito antes del arresto de Hauptmann y con mención de Fisch... Hoffman quiere saber un poco más de esta extraña historia. Y quiere examinar unas nuevas impresiones digitales descubiertas en los instrumentos presentados a la Corte de Flemington por el Dr. Hudson el mismo que destacó 500 impresiones digitales, ninguna de Hauptmann, en la escalera donde la policía no había encontrado ninguna.

Desea darse tiempo para establecer quien es un hombre en quien ha coincidido el testimonio obtenido separadamente de dos reos que cumplen condenas en Nueva York. Ambos hablaron de un ruso-polaco que se parece extraordinariamente a Hauptmann, que habla alemán muy bien, usa el inglés con acento alemán «gutural» y en 1932 sufría de tos. (Condon ha dicho que John, tosía repetidamente durante su entrevista con él en el Cementerio de Saint Raymond). Este ruso polaco ha estado en la cárcel antes y según uno de los reos se ha vanagloriado de haber engañado a las autoridades hasta el extremo de que en una ocasión lo nombraron policía en servicio especial de investigaciones...

Hoffman ha conferenciado con Robert Hicks, crimonólogo y experto en balística de Washington, quien le ha entregado sus propias conclusiones acerca del rapto «cometido ciertamente por un gang». Hicks insiste en que el doctor Condon tiene la llave de los cómplices.

Son centenares las «revelaciones» que ahora llegan a Hoffman. Sus amigos dicen que hay otras sensacionales que se guarda. Entretanto sufre injurias y amenazas de muerte y de acusaciones ante el Consejo. Dentro de poco será Hoffman el hombre que, contra la presión de la muchedumbre y la opinión de todas los tribunales y policías «descubrió el misterio Lindbergh; o será un politiquero audaz que se perdió y perdió a su partido en Nueva Jersey por haber buscado pedacitos de publicidad a la sombra de un gran crimen...

Así el proceso Lindbergh ha vuelto, después de cuatro años, a su punto de partida. Ahora es Hoffman contra el mundo. El Gobernador va a iniciar sus investigaciones propias en la cuna del proceso y del crimen, visitando la casa de Lindbergh para examinar la camita donde durmió el niño su último sueño. Seguirá todas las pistas, incluso las de las bandas de Al Capone, de Max Wagner y de Rosner que fueron mencionadas hace años en conección con el rapto. Y Rosner estuvo alojado en la casa de Lindbergh, para ayudarlo a rastrear pistas en los bajos fondos, según dijo entonces el Coronel...

SOLO LOS ESTADOS UNIDOS PUEDEN HACER EFECTIVAS LAS SANCIONES CONTRA ITALIA

(De nuestro corresponsal)

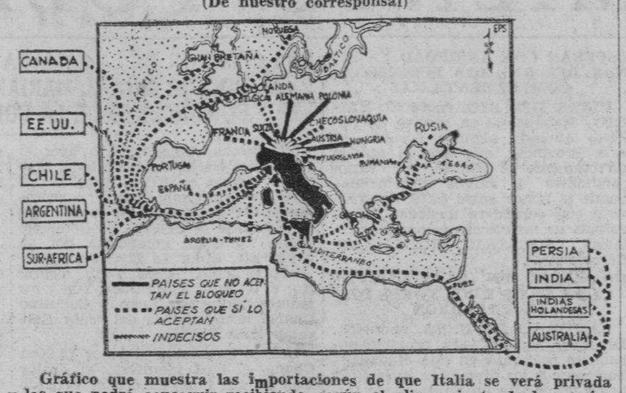

Gráfico que muestra las importaciones de que Italia se verá privada y las que podrá conseguir recibiendo, según el alineamiento de las naciones respecto de las sanciones dentro y fuera de la Liga. El gráfico supone que las naciones unidas, en Ginebra podrán impedir el paso de mercaderías para Italia por Suez y por Gibraltar.

A las sanciones económicas, dijo Mussolini, responderemos con nuestra disciplina, nuestro espíritu de sacrificio y nuestra obediencia; a la acción militar con acción militar; a la guerra con la guerra».

Los acontecimientos de mediados de octubre parecían indicar que, al fin de cuentas, ha tenido que responder a todo con lo que nunca mencionó y lo que tanto desculdó: con diplomacia. Ya se buscaba y se seguirá buscando una paz que no derrumbe a Mussolini.

Para cuidar del aislamiento económico y el cierre de créditos en el exterior, que ya se venía produciendo mucho antes de que Ginebra se decidiera por las sanciones, Mussolini buscó su Hjalmar Schack, que hiciere en Italia fuera de la ley internacional lo que el mago económico de Hitler ha hecho para el Tercer Reich. Lo encontró en la persona del Profesor Felico Guarneri, a quien entregó el control de las finanzas y la dictadura del comercio interior y exterior.

«Ya en junio, ha declarado el Dictador Económico ex-jefe del Control de las Industrias, Inglaterra estaba ejerciendo presión financiera.. Exigía pagos al contado por nuestras compras... Instigó a los banqueros americanos para que cerraran sus puertas a Italia y luego usó de esa excusa para cerrarnos los bancos británicos... Italia se ha preocupado de ajustarse a las condiciones por venir. Hemos reducido las importaciones a un mínimo absoluto y todos los recursos de Italia han sido asociados, hasta el límite, para hacer frente a la situación... Cuanto hemos obtenido, o vamos a obtener, por medio de la repatriación (impuesta por decreto-ley de Il Duce) de los fondos y valores italianos en el exterior, es naturalmente nuestro secreto, y tan importante como cualquiera otro de nuestros secretos militares».

Guarneri no es fascista, pero está todo por la guerra, a pesar de que acepta que «pasarán cincuenta años antes de que Italia obtenga frutos de los sacrificios que ella le va a imponer». Habla de que si se les priva del algodón los italianos usarán seda natural que abunda en Italia, y la electrificación de los ferrocarriles permitirá el uso de las reservas de carbón para los transportes de guerra únicamente.

Tiene uno que admirar la superficialidad, si no es disimulo, con que tanto Mussolini como Guarneri abordan este grave problema de las sanciones económicas. Cierto que las sanciones económicas tienen una debilidad fundamental cuando Ginebra debe aplicarlas a Italia: es el hecho de que Estados Unidos no participe; otra debilidad es la ausencia de Alemania de la Liga y el natural escurrimiento de los países que comercian con beneficio en Italia y que ya están hablando de sanciones que «no perjudiquen sus intereses» o de indemnizaciones por los perjuicios que reciban.

Pero las sanciones económicas son para Italia un medio de coerción trágicamente eficaz. Como es la primera vez que se intenta aplicarlas en escala casi mundial, vale la pena analizar sus posibles efectos, aún cuando parece que están obrando ya, por presencia más que por acción, casi tanto como la escuadra británica.

Las estadísticas oficiales italianas para el año 1934, año en que Italia había aplicado las restricciones de que habla Guarneri, muestran que Italia tuvo que comprar ese año en el extranjero 1,667 millones de liras en tejidos, 1,320 en productos metalúrgicos, 1,123 en productos alimenticios, 1,106 en materias primas en general no especificadas especialmente en el cálculo, 1,105 en productos diversos, 366 en materias grasas, 724 en productos químicos y 352 en maderas.

Son 7,666 millones de liras en mercaderías que no son de lujo sino absolutamente esenciales para la alimentación del pueblo y para la marcha de las industrias. Francois Delaisi observa, en un notable artículo que seguimos en esta crónica, que Italia tiene una bella industria metalúrgica pero no hierro que importa, 30% de Rusia, 21% de Argelia, 10% de Chipre y 10% de España. Para disminuir la importación de carbón compra hierro viejo, 38% en Francia, 27% en Estados Unidos, 10% en Bélgica, 5% en Suiza. Ha instalado usinas eléctricas, pero todavía compra sus generadores, 58% en Alemania y 13% en Suiza y otras maquinarias en Gran Bretaña y Estados Unidos.

Para sus fábricas de material bélico tiene que comprar cobre, 31% de Estados Unidos, 30% de Chile, 22% de las Colonias Portuguesas; estaño, 72% a los Estados Unidos de los Estrechos, 11% a Inglaterra y 6% a la India; níkel, 31% de Inglaterra, 28% de Estados Unidos, 16% de Noruega; manganeso, 60% de Rusia, 26% de Palestina. Para su metalurgia y sus explosivos tiene que importar forzosamente, además, su vanadio tungsteno y bolibdeno, que son esenciales.

A pesar de su industria metalúrgica tiene que importar aceros especiales de Francia 47%, de Austria 23%, de Alemania 10%, de Checoeslovaquia 8%, de Suiza 7%.

Celulosa tiene que importar para sus explosivos y papeles a razón de unos dos y medio millones de quintales por año, de Suiza 36%, de Austria 28%, de Finlandia 16%.

Necesita también para sus industrias de guerra y otras, nitratos; el 98% de sus importaciones en este renglón viene de Chile. Destila hidrocarburos, pero no tiene carbón ni petróleo de donde destilarlos. Compra su petróleo, de Rusia 26%, de Estados Unidos 15%, de Persia 10% y, como sus destilerías no son suficientes, importa también gran cantidad de gasolina de Rusia, de Rumanía y de Java. El 78% de sus importaciones de lubricantes van de Estados Unidos y compra residuos de destilerías (más de once millones de quintales al año) de Rumania 40%, de Rusia y de Java.

El 47% de la goma que importa para sus neumáticos, etc., va de las Indias Británicas y 47% de las Indias Holandesas. Todavía de Bélgica, de Estados Unidos y de Rusia tiene que importar su benzol, toluol y xylol para mantener en marcha sus industrias llamadas nacionales.

Por esto Delaisi cree que es «una gran hipocresía» la de los países (evidentemente se refiere a Estados Unidos) que prohiben la aportación a Italia de **armas y municiones**. No las necesita, ni falta que le hacen. Lo que necesita, a morir, son las materias para fabricarlas, como ya se ha enumerado. Bastaría que una docena de países le rehusaran esas materias primas para que agotara en breve sus existencias y entonces «sus usinas, submarinos, arsenales, cruceros, aviones y camiones, todas las fuerzas del país, quedarán inmovilizadas como un tranvía eléctrico que sufre un corto circuito».

Es claro que la prohibición de exportar esas materias primas que sirven para la fabricación de armas y municiones, afectaría también a industrias de paz. Hay más de 2,000 productos que están en esa categoría «mixta», bélica y de paz. Si la Liga de las Naciones, o mejor dicho, el mundo, privaran a Italia de esos productos, quedaría más vencida que en cien batallas.

Pero Estados Unidos no aceptará prohibir sus exportaciones de 2,000 productos «mixtos» a Italia. Ya ha declarado que no lo hará y que desde luego, Italia puede contar con el petróleo americano si lo paga.

Agrega el articulista que la Liga es un conglomerado de jueces y ujieres sin gendarmes; pero en esta oportunidad Inglaterra parece dispuesta a servir de gendarme, contrariamente a lo que hizo en el caso de Manchukuo, y ha alineado en la aplicación de sanciones económicas, desde luego a sus dominios, a Francia, a Rusia, a los Estados Unidos Escandinavos, a Bélgica, a Holanda y a la Pequeña Entente.

Esta unión de naciones bastaría para interrumpir la entrada a Italia de las importaciones que le son esenciales. Por Gibraltar de los productos de fundición, fierro laminado, azúcar, maquinaria, generadores eléctricos, níckel y carbón de Inglaterra; trigo y harina del Canadá; lana de Sud Africa; cobre de Portugal; níckel de Noruega; lana de Argentina; nitratos de Chile. Por el Canal de Suez de algodón y goma de las Indias Británicas; goma, gasolina y parafina de las Indias Holandesas; petróleo y bencina de Persia; lana de Australia; trigo, maderas, minerales de hierro, carbón, petróleo, benzol, toluol, xylol y lubricantes de Rusia; petróleo, gasolina y lubricantes de Rumania; plomo de España; minerales de hierro de Argella. Por las vías del continente, a través de los Alpes, perdería sus importantes importaciones de Francia, en hierro, acero, hierro viejo y harina; de los mismos productos, más cobre, de Bélgica y Luxemburgo y Holanda; y los aceros y hierros de Checoeslovaquia.

Con todo, esta tercera vía, la continental, le quedaría abierta para recibir buena parte de los productos que importa de Francia y de Inglaterra si los envían a través de los Alpes, Alemania, Polonia, Hungría y Austria. Esto podría aún bastar para abastecer a sus industrias metalúrgicas militares. Pero hay un producto que las potencias centrales de Europa no puede proporcionarle, es el petróleo. En esto Estados Unidos tendría la última palabra y ya la ha dado: Washington no impedirá que el petróleo americano vaya a Italia.

De manera que esta potencia, que es acaso la única a la cual Inglaterra nunca se atreverá a cerrar el estrecho de Gibraltar, es la que está en situación de desbaratar toda sanción ecohómica que, de otra manera, podría ser realmente eficaz. Tanto es así que, aún en el caso de que Alemania y el grupo de potencias centrales de Europa se adhirieran a las sanciones de la Liga, todavía Estados Unidos, él solo, podría proporcionar a Italia todo lo que necesita. Por de pronto en situación normal, como fué la del año 1934, Estados Unidos proporcionó a Italia 15% de sus importaciones de petróleo, 18% de benzol, 78% de lubricantes; 72% de parafina, 31% de cobre, 26% de níckel, 40% de fundiciones, 27% de hierro y acero, 27% de maquinarias y útiles, 61% del algodón bruto; 46% de desechos de algodón, 31% del trigo duro, 27% del trigo blanco y 20% de la harina.

«He aquí, dice el comentarista, un hecho grave en el cual no se ha pensado lo suficiente. Ninguna sanción económica puede ser eficaz sin la adhesión del gobierno de Washington, el cual, **precisamente**, no está representado en Ginebra.

Pero otra cosa es el tránsito y el tráfico de armas y municiones para el ejército que Italia tiene Etiopía. El Presidente Roosevelt ha prohibido la exportación de armas y municiones a los dos países. Queda la dificultad jurídica de cerrar el Canal.

La Convención de Constantinopla de 1888, firmada por Turquía, Inglaterra, Alemania, Austria-Hungría, España, Francia, Italia, Holanda y Rusia, dice en su artículo primero: **«El Canal de Suez será siempre libre y abierto en tiempo de paz y en tiempo de guerra a todo navío de comercio o de guerra, sin distinción de bandera».**

Encargado de aplicar y hacer respetar esta libertad era el Egipto, entonces bajo la soberanía del Sultán de Turquía. Pero «los ingleses habían instalado seis años antes sus soldados en las márgenes del Canal».

Cuando la guerra de Estados Unidos con España el gobierno de Egipto dejó entrar al Canal a un barco de guerra español que iba a Filipinas; pero una vez dentro sólo le dió carbón para que llegara al puerto más próximo. Tuvo que volverse a España. En 1911, cuando Italia estaba en guerra con Turquía, que era soberana de Egipto, los cruceros italianos pasaron por el Canal.

«Pero hasta entonces no estaban en juego los intereses de Inglaterra, agrega Delaisi. El 15 de agosto de 1915, tres meses antes de que Turquía entrara a la guerra, el general inglés en comando del ejército de ocupación (en Egipto) declaró que no se permitiría a ningún ravío enemigo pasar por el Canal. En diciembre de 1914 el gabinete de Londres había proclamado el protectorado británico sobre Egipto que fué ratificado por la victoria».

A la vista de la gran agitación antibélica y considerablemente antibritánica que se ha producido en Egipto con motivo del conflicto italo-británico que lo está arrastrando a una guerra, es significativo lo que nos dice este escritor francés.

«En 1922, el Egipto rechazó el protectorado británico. En 1923 renunció a sus derechos sobre él. De manera que desde entonces es el Egipto el único país que tiene derecho sobre el Canal. Sin embargo, Inglaterra ha mantenido sin autorización algunas de sus tropas a los lados del Canal, donde su posición no es más legal que la de las tropas italianas en Abisinia.

«En suma, la Convención de Constantinopla ha caducado en el hecho y en el derecho; el Canal es una especie de «no man's land» (tierra de nadie), desde el punto de vista jurídico. Es así que ha venido a los consejeros ingleses del Canal la idea de cerrar el mismo como una «medida de conservación», para evitar los riesgos y la destrucción inherentes a la guerra. Inglaterra y Francia intervendrían, entonces, no para «aplicar sanciones» sino «para proteger los intereses de sus nacionales».

LA MATA-HARI ETIOPICA

(De nuestro corresponsal)

La bailarina que se dice ex favorita de Haile Selassie.

Ya tiene la guerra de Africa su Mata Hari. Nos lo dice Francois Eugene Gonda en una crónica reciente de París. No imaginábamos cuando en nuestra correspondencia reciente hablábamos de Waizeru Shamargo que estábamos señalando a una de las figuras más pintorescas de la guerra etíope. Sabíamos que venía de una de las más ricas y antiguas familias de Abisinia y que había armado por su cuenta a una división con sus 10,000 siervos y otros reclutas, pero nadie había descubierto que esta Waizeru Shamargo, o Waizeru Manen, había estado en América, en Europa y en Asia mezclada en las más románticas aventuras de espionaje, al servicio de su patria.

Dice M. Gonda que en Estados Unidos fué conocida por su belleza y cultura; actuaba como bailarina, pero era fácil advertir por sus maneras y cultura que no era esa su profesión. En el mundillo internacional del espionaje se la creyó en un tiempo al servicio del Intelligence Service; después, del Japón. Hubo quien creyó que había participado de los millones que se ha gastado Italia en minar la situación del Emperador.

Como va la historia, Wairezu Shamargo se inició con Lawrence de Arabia en Abisinia. Eran los tiempos que siguieron a la declaración de guerra. Lawrence todavía no había recibido su misión en Arabia; pero trabajando en Egipto, donde residió largo tiempo, se había dedicado a la cuestión abisinia. La situación era peligrosa allí. Lidj Yasu, el Emperador nieto de Menelik, mostraba decididas simpatías hacia Alemania y, según se aseguraba, había celebrado un convenio secreto con ese país que comprometía gravemente el equilibrio y dominio británicos en el Egipto, en el Sudán, Kenya y en el Lago Tana, fuente del Nilo Azul.

Lawrence penetró en Abisinia y, según su método, empezó por organizar un grupo de informadores secretos que reclutó entre los jóvenes de las mejores familias de Etiopía. Como en Arabia, prometía la independencia y esto inflamaba a los jóvenes etíopes de ardor patriótico. Entre esas jóvenes se contaba Waizeru Shamargo.

Para servir a los propósitos de Lawrence la joven se trasladó a Addis Abeba, donde pronto fué el centro de atracción de la Corte de Lidj Yasu, que era algo menos austera que la de Haile Selassié. El Primer Consejero del Emperador se prendó de sus encantos y, sea porque ella compartiera ese amor o porque servía así mejor a los planes patrióticos (el patriotismo etíope coincidía maravillosamente con el británico), siguió un romance en que, mediante bebidas y drogas, aparte de sus personales hechizos, Waizeru Shamargo se apoderó de la voluntad del todopoderoso consejero y ya no hubo secretos para Lawrence en la Corte Imperial.

Fué así, según estos cronistas, cómo quedaron divulgados los planes germanófilos de Lidj Yasu y destruídos sus efectos. Así fué, también, cómo el Ras Tafari encontró aliados poderosos que le permitieron destronar a Lodj Yasu y asumir el poder como Príncipe Regente tras la Emperatriz Zauditu, hija de Menelik, a cuyo lado ocupó Waizeru Shamargo los más altos cargos de la Corte.

Cuando Haile Selassié ascendió al trono, Waizeru Shamargo partió a recorrer el mundo siempre sola, independiente, rodeada siempre de la admiración y la curiosidad públicas. Cuando las relaciones de su país con Italia presagiaron una guerra cierta se disfrazó de mendiga y diciéndose expulsada de Etiopía por los bárbaros soldados de Haile Selassié llegó a las líneas italianas de Eritrea donde circuló libremente durante meses. Después entró en Etiopía cargada con la más valiosa información que el Emperador había tenido de sus cercanos enemigos.

Pero no habían terminado ahí las aventuras de nuestra Mata Hari. Súbitamente desapareció de Addis Abeba; se la vió en París, en Ginebra y en otros centros sociales de Europa y en seguida reapareció cerca de su Emperador quien anunció que le había otorgado una de las grandes recompensas honoríficas del legendario reino: la Orden de la Estrella de Etiopía.

Había ocurrido, según M. Gonda, que las relaciones entre Addis Abeba y Tokio no eran tan inocentes como han pretendido en ambas capitales. Un pacto secreto se había firmado en Addis Abeba. Un buen día desapareció el original de los archivos secretos del Ministerio de Relaciones. Waizeru Shamargo salió a buscarlo y llegó con él.

Terminada su tarea de gran espía, Waizeru Shamargo volvió a sus tierras enormes y ricas a organizar sus esclavos y siervos para la guerra. Ella misma había comprado en Europa los armamentos para su legión que los etíopes llaman «La Brigada de la Muerte».

Con ella en comando, «La Brigada de la Muerte» se encuentra en estos momentos en el frente de batalla en el Ogaden. La Mata Hari africana dará qué hablar aún.

Sea verdad o propaganda italiana, los diarios europeos se han complacido en reproducir la fotografía que acompaña en esta crónica junto a la de Waizeru Shamargo, es de una bailarina etíope que se ha dicho favorita del Emperador Haile Selassié. También ganó las líneas italianas, pero, según parece, con ánimos de venganza por viejos agravios o humillaciones sufridas en la Corte de Addis Abeba. Ninguna referencia se había hecho jamás de ella en la abundante información que se ha parte de Addis Abeba al mundo. Por el contrario, los corresponsales extranjeros están acordes todos en la austeridad de costumbres de Haile Selassié, dedicado por completo a su familia y a los negocios de Estado, que alterna con sus oraciones que le ocupan horas cada día. Sin embargo, no falta quien asegure que esta compostura no es más que una simulación más del fantástico simulador que es el ex ras Tafari. No es que crea en la Religión Copta Cristiana, dicen, sino que cree en el poder del clero copto.

Oferta Especial de Sombreros.

Una variedad interesantísima de elegantes modelos de gran novedad exquisitamente interpretados en excelentes fieltros y terciopelos. Puede usted adquirirlos ahora, a virtud de esta oferta, por sólo una parte de su valor

1.00

SEGUNDO PISO.

El Encanto

El Departamento Postal servirá a usted cualquiera de los artículos anunciados.

SEMANA ESPECIAL de Medias, Escarpines y Pañuelos

GRANDES REBAJAS

Sólo hasta mañana a la 6 de la tarde.

Apresúrese a aprovecharlas.

Planta Baja.

Oferta Especial de CORTES y RETAZOS.

Un surtido extensísimo.

SOLO HOY Y MAÑANA.

Planta Baja.

El Encanto

Lea ¡ALERTA! al mediodía y el AVANCE por la tarde

M.E.C.D. 2016

SECCION A

TELEFONOS
Quejas M-7911
A. Clasificados . M-7915

DIARIO DE LA MARINA

TELEFONOS
Dirección A-3277
Jefe de Redacción M-1287
Sección de Sports M-7912

SECCION A

AÑO CIV — EL PERIODICO MAS ANTIGUO DE CUBA — LA HABANA, VIERNES, 24 DE ENERO DE 1936 — ACOGIDO A LA FRANQUICIA POSTAL — PAGINA TRECE

DIVAGACIONES DE UN ESPAÑOL

El entierro de don Plácido Cuervo

Por JOSE AIXALA

¡Los viejos españoles se van!
Y unos sollozando,
otros en silencio,
de La Covadonga
todos se salieron..

Los autos impedían el paso. ¿Cómo eran tantos? Porque don Plácido Cuervo representaba el encadenamiento de una vida sucesiva. Era un símbolo del trabajo sin cesar, la representación del hombre astur, que, sin dejar de sentir el querer por su tierra hizo de esta isla su patria adoptiva. El español que se contagia trabajando con el modo de ser de este país, se convierte, por una sucesión de factores morales, en uno de los ciudadanos más intensos y enamorados de esta República cubana. Nada espera de ella, sino su progreso y su facilidad en el trabajo. Los patriotas más excelsos así lo han proclamado. De Máximo Gómez a Martí, han escrito, en las tablas de la ley que decretaron al lograr la independencia de Cuba, que los españoles debían considerarse como una extensión de los grandes patricios, enamorados de esta bendita tierra en cuya estimación nadie puede aventajarlos.

Al verlos ahora cómo retornan sin ganas a la patria, y cómo los vamos dejando en el camposanto de San Antonio, aminorando nuestra colonia y sin restituir sus valores raciales, este cariño que nos confunde con la tierra acariciante, nos profundiza, con mayor dolor, la pena por quien nos deja para siempre, después de una vida laboriosa, acrecentando la riqueza del país, confundiendo sus dedicaciones mercantiles con quien mejor sienta el grado estimativo por la grandeza cubana.

De esta condición tan generosa como patriótica en bien de Cuba, fué el pobre don Plácido que enterramos en la mañana de ayer. El había cruzado por los deberes inherentes a su cuna y a su patria adoptiva, pasando por los sillones dirigentes del Casino Español al Centro Asturiano, que representan, en esta ciudad, dos centros de cultura social y de abnegación por los intereses ajenos, pero de elevada bienaventuranza por su fervor connacional, sin ninguna remuneración, para gloria de este país y del nuestro.

En otro aspecto de igual valía, pero con repercusiones ennoblecidas por el carácter, este humilde prauiano escaló con dignidad, muy propia de nuestra raza, un asiento en la directiva del DIARIO DE LA MARINA, del que era asiduo fanático simpatizante. Y por si fuese poco, hay el deber de apuntar aquí que don Plácido fundó la Asociación de Comerciantes de la calle de San Rafael, para esplendor de la capital y atractivo de cuantos nos visiten.

Un ciudadano de tales condiciones, no podía pasar inadvertido en su última etapa, que es la de extenderse sobre la tumba cubierta de flores y con el acompañamiento consecuente con su historia laboriosa, creadora, amigo de todos y representante de múltiples actuaciones, todas elogiables y desprendidas en favor de Cuba.

Un asturiano con tales adornos de sociabilidad, justificaba el conjunto de amigos que siguieron detrás de su féretro. ¡Qué rosario de personas representativas!

En la antesala de su reposar, en la quinta «Covadonga» que tanto amó, se congregaron unos hombres ya maduros, por representar a los testigos de su historia comercial, social y amical. Realmente, ha sido una muerte despertadora del recuerdo a su firma, a sus dolientes y a sus extensiones comerciales.

Don Celso González, el administrador del DIARIO, nos alargó la mano con su noble reconocimiento. Don Segundo Casteleiro, también nos demostró la pena, sin ofrecer su parca sonrisa. El recién llegado de París, Pepín Rodríguez, el de «Romeo y Julieta», pero también de la directiva del DIARIO, formaba el terecto representativo de la empresa de la MARINA.

Amigos del tabaco y de la multitud de comercios en donde brillan los hijos de Asturias y de la Montaña, de Galicia y de Cuba, los vimos en grupos de especialidades afines, demostrando un sentir capaz de engañar a los que vieron un entierro en la película «Imitación de la vida». Permitidme aclarar un aspecto, capaz de extraviar el sentido en quien no conozca nuestra manera de ser. En «Imitación de la vida» hay la seriedad, el silencio y la disciplina de las instituciones pagadas, mientras que a nosotros, en el duelo, nos confunde la expansión de unos amigos que vemos muy de tarde en tarde, y por natural encuentro, las manos se cruzan y las palabras se convierten en afectuosas demostraciones por vernos sumados a una función de humanismo en su ética amistosa.

Cuando Pepín Rivero escribió ciertas palabras conmovedoras como una oración y justas dado su aspecto de heredero periodístico, nos conturbaba al decirnos que junto al cadáver de su inolvidable padre, oía el gozear del agua del refrigerador, con ritmo imperturbable, mientras de fuera le llegaban los ecos de mil conversaciones sobre el azúcar. Y esta realidad se produce en todos los entierros, porque los asistentes, sin mermar su aflicción, sienten la necesidad de «imitar la vida» pero en su incesante acicate de lucha y dominio, propio de un país o de unos acompañantes que están forzados al negocio, como galeotes al ritmo de la boga.

Allí estaban los exponentes del trabajo cubano. Don Aquilino Entrialgo, uno de los españoles más afortunados en sus riquezas, pero también uno de los demócratas más asequibles entre este pueblo, compartía, cordolido, la charla con los demás, entre los cuales vimos al hermano de Plácido, retirado y vuelto de Asturias a este banco de reposo, como a otros paisanos de la calle de la Muralla, que han vuelto a Cuba para defender sus pertenencias. ¡Son los únicos que vuelven!

El entierro de don Plácido fué nutrido y ponderado. La mesa del Centro Asturiano y la de la Beneficencia, sin faltar cuanta relación tenía el que dejó de existir, formaban una larga hilera de caras amigas, especialmente por caballeros con curvas blancuras de pelo, demostrando los años de batalla en su labor fecunda o rehacia, pero tan honorable como los pergaminos de una nobleza en el trabajo, que constituye la gloria de nuestros nombres, ostentados con legítimo orgullo, con aquel orgullo que, por ser virtuoso, es de aquel que no peca.

Se nos fué don Plácido Cuervo, para la mansión de los justos.

La mañana estaba fría. El cielo era plomizo. La concurrencia siguió mustia, como las hojas caídas por el cierzo, mientras depositábamos en la madre tierra los queridos despojos mortales de aquel español todo modestia y sufrimiento, porque su muerte nos dolía por tan larga enfermedad, sabiendo de antemano que ella no perdonaba.

Uno menos en la lista de los vivos y una más en la libreta del cementerio de Colón, sólo reemplazable por la venida de su hermano Lisardo, que se integró entre nosotros.

¡Así es la vida, amigos míos!

RIOS DESBORDADOS OCASIONAN GRAVES INUNDACIONES EN PARTE DE ESPAÑA

HA QUEDADO SUPRIMIDO EN ESPQNA EL GOBIERNO GENERAL DE ASTURIAS

Continúa la huelga general en Santa Cruz de Tenerife, habiéndose pedido la destitución del gobernador civil

Los tranvías circulan por la ciudad manejados por los soldados y la Policía y los obreros de los muelles dicen al Gobernador que no saldrán de noche para no ser víctimas

MADRID, enero 23.—(WP).— El Presidente de la República señor Alcalá Zamora ha suprimido el Gobierno general de Asturias, que comprendía dicha provincia y partes de las provincias de León, Santander y Palencia.

En virtud del Decreto que se ha publicado suprimiendo el Gobierno General de Asturias, las partes de otras provincias que se hallaban bajo la jurisdicción del Gobernador General, pasan a depender de los Gobiernos Civiles de las provincias respectivas.

GRANDIOSO MITIN DE LOS ARBAÑILES EN MADRID

MADRID, enero 23. (WP)—Organizado por la Sociedad de Albañiles se celebró anoche un grandioso mitin en el Cinema Europa.

Hizo uso de la palabra el ex-ministro socialista don Francisco Largo Caballero.

CONTINUA LA HUELGA GENERAL EN SANTA CRUZ DE TENERIFE

SANTA CRUZ, Tenerife, enero 23. (WP)—Continúa la huelga general y con ese motivo hay cierre general de establecimientos.

En el día de hoy circularon algunos automóviles manejados por elementos de la Marina, el ejército y Guardia de Asalto.

Los Republicanos de Izquierda han telegrafiado al Presidente del Consejo de Ministros y a otras autoridades, pidiendo la destitución del Gobernador Civil.

A última hora las autoridades obligaron a los comercios a abrir sus puertas.

TEMEN LOS OBREROS LAS MEDIDAS DE RIGOR DICTADAS POR EL GOBERNADOR

SANTA CRUZ, Tenerife,, enero 23. —(AP). Los obreros de los muelles han puesto en conocimiento del Gobernador Civil de la provincia que no saldrán de noche por temor «a ser víctimas de la severa vigilancia que ha ordenado la primera autoridad provincial.»

Recuerdan los trabajadores del muelle el caso del chauffeur muerto por un centinela.

Los electricistas y los obreros de transportes siguen en huelga.

Los tranviarios también han ido al paro y los tranvías circulan por la ciudad manejados por policías y soldados.

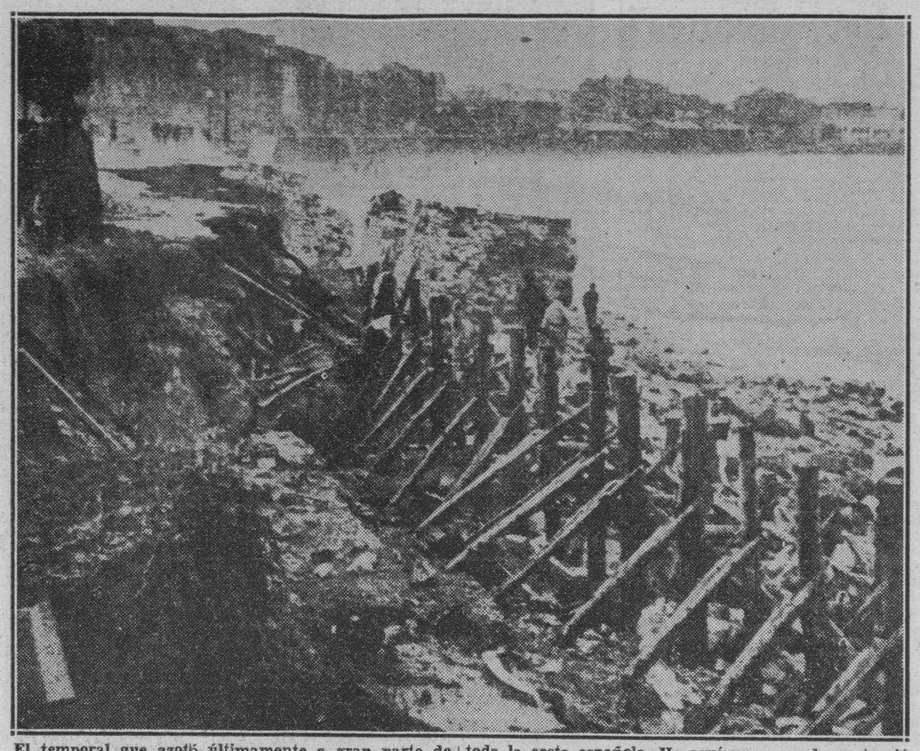

El temporal que azotó últimamente a gran parte de la península Ibérica ha causado daños considerables en toda la costa española. He aquí un muro de contención de la playa de Gijón, destruído por el oleaje.

Los monárquicos españoles piden la formación de un gobierno provisional no presidido por el Sr. Alcalá Zamora

Con motivo de la festividad de S. Alfonso, «La Epoca» publica una edición especial dedicada al ex-Rey, y «El Siglo Futuro» otra consagrada al Pretendiente. Las derechas muy optimistas

MADRID, enero 23. (AP).—El problema de los monárquicos para las nuevas cortes consiste en dotar a España de una nueva Constitución y el establecimiento de un Gobierno Provisional que no esté presidido por Alcalá Zamora. Los demás elementos derechistas no están, al parecer, conformes con esta parte del programa monárquico.

Aunque se presentará en las próximas elecciones coaligados la CEDA, los agrarios, los republicanos conservadores y los republicanos demócratas, cada uno de los partidos reclama completa libertad para defender sus programas legislativos peculiares dentro de las Cortes.

Como resultado de la divergencia de opiniones entre los monárquicos y los demás derechistas, no se considera probable que las derechas lancen un manifiesto electoral común.

La insistencia de las izquierdas en que los elementos derechistas tratan de crear una situación análoga a la de Grecia ha motivado contestaciones de distintos jefes derechistas, quienes dicen que semejantes acusaciones no pasan de ser pura propoganda electoral.

LOS PERIODICOS MONARQUICOS PUBLICAN EDICIONES ESPECIALES

MADRID, enero 23. —(AP).—Los periódicos monárquicos «La Epoca», y «El Siglo Futuro» de esta noche dedican sus ediciones a don Alfonso XIII y don Alfonso Carlos, respectivamente con motivo de ser hoy la fiesta onomástica de ambos.

«La Epoca», dice que confía en que Don Alfonso XIII vuelva pronto al trono, mientras «El Siglo Futuro» se refiere a Don Alfonso Carlos como el Rey legítimo y dice que «España respira monarquismo por todos los poros»

LAS DERECHAS CONFIAN EN EL TRIUNFO ELECTORAL

MADRID, enero 23. (WP).—Ante un gentío enorme pronunció hoy un discurso el señor José María Gil Robles, jefe de la CEDA, haciendo resaltar la unión de las derechas en la próxima contienda electoral.

Se preparan numerosos actos de propaganda y los elementos derechistas confían en que los resultados de las elecciones del 16 de febrero serán francamente satisfactorias.

LOS PARTIDOS DERECHISTAS CONSERVAN SU INDEPENDENCIA DENTRO DE LA COALICION

TOLEDO, enero 23. (AP) —Cada uno de los partidos que forman parte de la coalición electoral de las derechas, conserva su programa independiente, dijo hoy el señor Gil Robles en un mitin celebrado en esta ciudad agregando que no se publicará ningún manifiesto.

Terminó diciendo que todo el bloque derechista continuará la lucha contra las izquierdas.

Gil Robles se propone la conquista de todos los puestos de diputados a Cortes en varias provincias hispanas

Se cree que los tradicionalistas, el Partido de Acción Popular y el ala derecha catalana han decidido comenzar en seguida la campaña electoral constituyendo alianza

MADRID, enero 23. (SE.)—El jefe del partido de Acción Popular Agraria, don José María Gil Robles, anunció que en varias provincias se lanzará a la conquista de todos los puestos de diputados.

Esto, en opinión del político, se debe a la disciplina que reina en las filas del partido y también a la fuerza arrolladora que le concedió la victoria en dos provincias en las últimas elecciones.

Para conseguir este triunfo se dividirá el electorado en distritos, ordenándose a los miembros del partido que voten por ciertos candidatos. De esta forma se distribuirán los votos entre los candidatos presentados por el partido en vez de que todos voten por los candidatos mas distinguidos y favoritos.

Sin embargo, si los miembros del partido desobedecen esa orden, ira casará el sistema. Se ha dado este paso en vista de que, según los cálculos de los directores del partido, éste podrá obtener todos los puestos de la minoría en ciertas provincias como la de Valencia, donde el partido es muy fuerte.

De los cálculos verificados resulta que el partido no podrá obtener suficiente mayoría para gobernar por sí solo y por eso se está tratando de conseguir puestos en la mayoría y en la minoría en aquellas secciones donde cuentan con mayor apoyo.

Entre tato, se ha declarado la guerra abiertamente contra el gobierno de don Manuel Portela Valladares.

Continúa la prohibición de pronunciar discursos por la radio y también el uso de aeroplanos para la campaña, lo que se había explotado mucho, especialmente por parte de la Acción Popular Agraria, la cual se proponía este año emplear un escuadrón de aviones desde los que se arrojarían hojas sueltas en todo el país, abogando por el voto a favor de su partido. Se ha publicado una circular en la que se dice que el partido exigirá responsabilidades al gobierno por la prohibición y está dispuesto a llevar el caso ante el Tribunal de Garantías constitucionales. Sin embargo, el grupo ha firmado contratos con los dueños de varios cinematógrafos donde se exhibirá en la pantalla el material de propaganda del partido.

Además se ha obtenido una película de los sangrientos sucesos ocurridos en la revolución de octubre que se proyectará en varios cines y principalmente en la región minera asturiana.

«El Debate», órgano del partido de Gil Robles, dice que se han recibido varias protestas por haber pegado los pasquines de propaganda electoral en las fachadas de casas particulares, algunas de las cuales están completamente cubiertas de carteles.

Durante el día se encuentran grupos de jóvenes del partido frente a los carteles, con el fin de vigilar que no los arranquen sus enemigos. El Comité ejecutivo del Partido Socialista ha enviado una carta circular a todos sus centros advirtiendo que no deben presentarse los mismos candidatos por más de un distrito ni ninguno de los miembros del partido que se encuentren en la actualidad en la cárcel.

Se recordará que eso fué lo que recomendó don Indalecio Prieto en un artículo publicado en «La Libertad», para no desperdiciar candidaturas.

Se reunieron los señores Azaña, Martínez Barrio, Simeón Vidarte y Manuel Cordero, los dos últimos representantes del partido socialista, con el fin de revisar el informe de los diferentes partidos del frente popular y sus listas de candidatos, afirmándose que se llegó al acuerdo de que el sesenta por ciento de los candidatos fueran republicanos y el cuarenta obreros, preponderando en éstos los socialistas.

Al parecer la idea de formar un bloque revolucionario no parece haber tenido más éxito que en Madrid.

No han surtido el efecto apetecido las gestiones hechas por la rama catalana del partido de Acción Popular Agraria para persuadir a don Francisco Cambó, jefe de la Lliga Regionalista Catalana, para que uniera sus fuerzas con ella, aunque Cambó siempre les contestaba con evasivas.

Por último, una comisión del partido de Acción Popular Agraria, formada por tres de sus miembros, visitó al señor Ventosa y le rogó que diera su contestación categórica o su propuesta de que la Lliga se uniera al frente antirrevolucionario. Dícese que Ventosa impuso talees condiciones para cooperar con las derechas que le fué imposible aceptarlas al partido de Acción Popular.

En vista de esto, los tradicionalistas, el partido de Acción Popular y el ala derecha catalana han decidido comenzar en seguida la campaña electoral, en alianza.

DEL MOMENTO ESPAÑOL

LA CRISIS DE LA ZAMBRA

Especial para el DIARIO DE LA MARINA

COLABORACION INEDITA DE CARLOS PEREYRA

(Reprodución Reservada)

Apenas organizado el gabinete de Portela Valladares resultó adverso a los fines de su formación. Algunos ministros creían inexcusable la alianza electoral con las derechas. Entre los que así opinaban resueltamente se distinguió desde luego Chapaprieta, el único de significación personal, y el que por su categoría pesaba más que todo el gabinete. Dos de los ministros celebraron largas conferencias con Gil Robles, a la vista de todo el mundo, Portela Valladares sonreía, sin atreverse a manifestar su desaprobación.

El partido de Gil Robles hizo una notificación a los partidos representados en el gobierno, para advertirles que después de promulgarse el decreto de disolución de las cortes, no se les admitiría como miembros de la alianza. Los jefes de estos partidos, sintiéndose agraviados, dijeron que no se dejarían llevar a latigazos. Mientras tanto, Portela Valladares, con bien calculada ambiguedad, hizo declaraciones de su disposición para allanarse a ceder cuando sustentase una opinión diferente de la de los ministros. Tal parecía que la alianza con Gil Robles iba en marcha.

El día 29 de diciembre, Gil Robles pronunció tres discursos en Barcelona. No habiendo periódicos el 30, estos discursos iban a leerse en los del 31, después de realizarse lo que el orador anunciaba con certera precisión, Gil Robles hablaba para un público que conoce a Portela Valladares. Así se explica una salva de aplausos, incomprensible en otro lugar. Decía Gil Robles: «El señor Portela Valladares, psicólogo fino, espíritu flexible, hombre que sabe amoldarse a las circunstancias y a las posibilidades de cada momento... (Aplausos. El público adivina el final de la frase). La frase queda sin terminar. «El señor Portela Valladares no es hombre que dé las batallas de frente; procura soslayar las dificultades hasta que llega el momento preciso. Habrá todas las dificultades que se quiera en el consejo de ministros; él se replegará en todo momento, sabiendo que el tiempo es un auxiliar precioso con que cuenta. Irá cediendo, irá renunciando aparentemente a sus posiciones revolucionarias, hasta el instante en que obtenga el decreto de solución... Tendrá entonces vía libre para desarrollar sus planes, y poco a poco estos varones cautos que con él forman las filas del gobierno, serán sustituídos por amigos de Galicia o por esos políticos que a falta de mejor investidura tienen perfectamente ajustada al cuerpo la librea de la casa presidencial. (Apiausos). Y una vez que el proceso se haya consumado, y estemos cerca de las elecciones, habrán sido limpiamente eliminados los elementos conservadores del gobierno, a los que habrá correspondido nuevamente en la historia el triste papel del caballo de Troya... (Ovación imponente que no deja oir las últimas palabras)»

Es de suponer que Gil Robles había dicho esto anteriormente, en lo particular, por lo menos a los ministros que hablaron con él. Pero no les aprovechó la advertencia.

Los ministros acudieron a un consejillo efectuado en el Palacio, el día 30, para preparar el consejo que inmediatamente después debía presidir el Jefe del Estado. Portela Valladares sometió en primer lugar decreto de disolución. Todos votaron favorablemente. Después de esto, cumpliéndose así lo dicho en vísperas por Gil Robles, Portela puso los papeles sobre la mesa. Desde ese momento, él como presidente del Consejo (y también ministro de la Gobernación) se reservaba la política electoral. A los ministros se les permitiría ser agrarios, liberales demócratas, regionalistas, independientes, —cuanto quisieran,— pero no podrían hacer declaración política alguna como ministros. Martínez de Velasco diría: Yo, agrario, pacto con Gil Robles; pero yo, ministro de Portela Valladares, tengo a Gil Robles por enemigo de la República, y me uno a Martínez Barrios. El gobierno sería portelista.

La zambra que se armó no ha tenido cabida en los periódicos, sujetos a censura. Los pormenores de la acción y del diálogo andan de boca en boca. Yo no he ido al arroyo para recoger especies desfiguradas. Conozco testimonios, y callo lo que pasó, porque me corresponde esperar a que la anécdota se olvide o a que sea historia. Sólo diré que obrando decorosamente, Chapaprieta y Portela Valladares no pueden volver a darse la mano. El diálogo entre el presidente del consejo y el señor De Pablo Blanco tuvo tal animación y un color tan súbito de tono, que quitando la crudeza de las palabras ministeriales, aumentaría los efectos escénicos del café de **Don Quintín el Amargao** y de la riña en **La Verbena de la Paloma.** El Ministro Rahola salió cogiéndose la cabeza. Cuando los periodistas le pidieron la nota, sólo pudo decir: ¡Desagradabilísimo! ¡Desagradabilísimo!

Levantado el campo y recogidas las cuatro carteras que allí quedaron, Portela Valladares las encomendó a quienes él quiso, o a quienes se le mandó que las diese. El nuevo equipo aclara la intención de la maniobra, que es hábil y ha sido bien llevada. El gobierno se orienta con decisión hacia la izquierda, para establecer su campamento cerca de Largo Caballero.

El nuevo gabinete hace una declaración, que es todo un manifiesto electoral. Ofrece la creación de una zona de seguridad entre los dos extremismos. El gobierno será la garantía para que no estalle la guerra civil a punto de abrirse entre el socialismo y las derechas. Para el gobierno, la revolución de Octubre no fué un crimen, sino una violencia provocada por el acceso de la C. E. D. A. al poder. El socialismo dependrá las armas cuando desaparezca la razón de sus excesos, y todas las izquierdas colaborarán unidas a las derechas patentadas, cuando la República tenga amparo contra el peligro de la restauración del trono.

Esto no se logrará por la organización de un imaginario partido portelista, improvisado en dos o tres meses. Las débiles huestes burguesas de Martínez Barrio, Azaña y Sánchez Román, que acudían al socialismo para que las adoptase, son invitadas cordialmente a la bien provista mesa del banquete electoral. Ya no tendrán que someterse a las humillantes imposiciones de Largo Caballero, cuyo programa mínimo, rebasando los puntos jacobinos de guerra a la religión, depuración del ejército, regimentación de la magistratura y multiplicación de la burocracia, se extendían a la socialización del campo, a la estatificación de la industria, a la tutela de la banca y a la desaparición de la prensa libre. El gobierno de Portela Valladares tiende un cable para que se salven los náufragos del izquierdismo burgués. Todas estas fracciones unidas, y algunas derechas, como la de Miguel Maura, y acaso la de Cambó, formarían el bloque del suspirado centro gubernamental, eventualmente ligado con los socialistas para dar la batalla contra Gil Robles, en quien se ve ya al enemigo mortal de la Constitución y de la República.

Si esto se realiza como está planeado, el Poder moderador dispondrá de media docena o una docena de presidentes del consejo para oponerlos unos a otros y servirse de todos en el nobilísimo juego que se llama sistema parlamentario. Veintinueve gobiernos y noventa ministros en cinco años no son un resultado desalentador cuando se piensa en los intereses de los beneficiarios de estas crisis.

Carlos PEREYRA.

(Prohibida la reproducción. Propiedad Literaria Asegurada)

La Universidad de Sevilla paralizada durante unos días

Manifestaciones repetidas de los estudiantes dieron lugar al cierre provisional

SEVILLA, enero 23. (AP.)—A instancias del Rector de la Universidad se han suspendido las clases en dicho centro docente hasta el lunes por el ministro de Instrucción Pública, señor Villalobos, como resultado de las manifestaciones estudiantiles.

La vida estudiantil de Sevilla se halla completamente paralizada y se espera que los esfuerzos que se hacen para calmar las pasiones políticas darán fruto.

UN CORONEL REPRESENTARA AL GOBIERNO EN LOS FUNERALES DEL REY JORGE

MADRID, enero 23. (AP.)—El coronel Oscar Nevado, jefe del Octavo Regimiento de guarnición en la Coruña, del cual era coronel honorario el Rey Jorge, representará al Gobierno español en los funerales del soberano británico.

Alcalá Zamora asistirá a las honras fúnebres que se celebrarán en le iglesia inglesa de Madrid el martes próximo.

El documento acusatorio por haber prorrogado los presupuestos en una forma que se ha considerado ilegal

La acusación contra el Presidente de la República por sus decretos del día primero del corriente, formulada por un grupo de diputados a Cortes levantó gran revuelo en España

MADRID, enero 4. (Corresponden- cia especial para el DIARIO DE LA MARINA).—Apasionado revuelo han producido en toda España, los documento acusatorios contra el jefe del Estado y el Gobierno, por la prórroga de presupuesto y la suspensión de las Cortes. He aquí los documentos:

El documento contra el jefe del Estado

La propuesta acusatoria dice así:

«Señor presidente de las Cortes:

Los diputados que suscriben, haciendo uso del derecho que les reconocen las leyes vigentes, exponen a V. E. lo siguiente:

Primero. El decreto fecha 1 de enero del año actual, que prorroga los presupuestos de 1935 por un trimestre, infringe notoriamente los artículos 107 y 110 de la Constitución. La prórroga está autorizada solamente «cuando no pudiere ser votado el presupuesto en fecha legal»; pero es evidente que en este caso tal imposibilidad dimanó de un acto potestativo de la Presidencia de la República—la suspensión de sesiones—, y, por consiguiente, no hubo tal imposibilidad. De consiguiente, la prórroga acordada desposee al Parlamento de una facultad privativa esencial e intransferible. El delito es claro y notorio conforme al número 5 del artículo 151 del Código penal.

Segundo. El decreto fecha 1 de enero del año actual suspende las sesiones de Cortes nueyamente por treinta días. No hay necesidad de razonar la inexistencia de esta prerrogativa entre las que constitucionalmente posee el jefe del Estado. Lo ha hecho, con motivación tan poderosa como irrefutable la secretaría técnica de la Cámara. Trátase, pues, de un decreto ilegal y anticonstitucional, que infringe el artículo 81, párrafo segundo, de la Constitución, e incide en los delitos previstos por los número 1 y 2 del artículo 151 del Código penal.

Tercero. Evidente la responsabilidad criminal contraída por el presidente de la República, de la que no puede exonerarle el refrendo ministerial, por cuanto el artículo 151 del Código penal habla conjuntamente del Presidente de la República y de los ministros al personalizar el sujeto de los delitos que posteriormente enumera, procede disponer a su exacción por vía legal. Y a tal efecto, los que firman, en el número que exige el artículo sexto de la ley reguladora de esas responsabilidades, formulan el proyecto de acusación y lo elevan a V. E. para que en cumplimiento de sus deberes proceda a convocar sesión para la tramitación ordenada en dicha ley.

Palacio del Congreso, 2 de enero de 1936».

La acusación contra el Gobierno

He aquí el escrito que anteayer firmaron 45 diputados y fué entregado al Presidente de las Cortes:

«Señor presidente de las Cortes: Los diputados que suscriben, haciendo uso del derecho que les reconocen las leyes vigentes, exponen a V. E. lo siguiente:

Primero: El decreto fecha 1 de enero del año actual, que prorroga los presupuestos de 1935 por un trimestre, infringen notoriamente los artículos 107 y 110 de la Constitución. La prórroga está autorizada solamente «cuando no pudiera ser votado el presupuesto en fecha legal», pero es evidente que en este caso tal imposibilidad dimanó de un acto potestativo de la Presidencia de la República—la suspensión de sesiones—, y, por consiguiente, no hubo tal imposibilidad. De consiguiente, la prórroga acordada desposee al Parlametno de una facultad privativa esencial e intransferible. El delito es claro y notorio conforme al número 5 del artículo 151 del Código penal.

Segundo: El decreto fecha 1 de enero del año actual suspende las sesiones de Cortes nueyamente por treinta días. No hay necesidad de razonar la inexistencia de esta prerrogativa entre las que constitucionalmente posee el jefe del Estado. Lo ha hecho con motivación tan poderosa como irrefutable la secretaría técnica de la Cámara. Trátase, pues, de un decreto ilegal y anticonstitucional, que infringe el artículo 81, párrafo segundo de la Constitución, e incide en los delitos previstos en los números primero y segundo del artículo 151 del Código penal.

Tercero: Según el número 4 del artículo 7º de la ley orgánica del Tribunal de Garantías, si la Cámara no estuviese reunida en el momento de cometerse o conocerse el delito podrá convocarla al efecto el Presidente de la República o la Diputación permanente, a virtud de propia iniciativa o a petición de la décima parte de los diputados en ejercicio.

Los diputados que suscriben en uso y aplicación de los que dispone este último precepto legal, se dirigen a V. E. para que con toda urgencia reúna la Comisión permanente de las Cortes, a fin de que por la misma se acuerde la convocatoria de sesión para tramitar la petición de responsabilidad criminal que contra el jefe del Gobierno y ministros piensa exigir, fundándose en la comisión de los delitos de que queda hecha referencia».

La carta del señor Gil Robles a don Santiago Alba

«Madrid, 2 de enero de 1936. Excelentísimo señor D. Santiago Alba:

Mi querido amigo: La censura gubernativa ha impedido hoy la publicación en la Prensa de unas declaraciones mías, en las que decía, de un modo categórico, que la suspensión de sesiones por el Gobierno implicaba una manifiesta violación de la Constitución vigente, que equivalía a un golpe de Estado y colocaba al Presidente de la República y al Gobierno fuera de la ley.

Creo que estas manifestaciones habrán aparecido en la Prensa de provincias, y con ello seguramente tendrán la difusión que interesa a la claridad de mi posición política.

De todas suertes, como no ha podido llegar esta opinión de un modo oficial a conocimiento de usted, quiero hacerlo por la presente carta, con objeto de que quede perfectamente puntualizado que entre la mayoría de los grupos políticos que, según la nota de usted, son favorables a la prórroga de la suspensión de sesiones, no se encuentra el que tengo el honor de dirigir.

Me satisface coincidir en lo fundamental con la opinión de usted, tal como aparece reflejada en la nota. Comprendo que, dada su posiciones más categóricas ni adoptar ción, no le es posible hacer manifestaciones de conducta más radicales; pero de todas suertes queda bien claro que el presidente del Congreso de los Diputados estima, como yo, que es absolutamente inconstitucional la prórroga de la suspensión de sesiones.

Afectuosamente le saluda su buen amigo,

José María Gil Robles.

Un ayuntamiento y cinco casas de un pueblo, derruídas

En Salamanca varias casas fueron arrasadas por la crecida del río Tormes

AVILA, enero 23. (AP.)—La parte septentrional y central de España vuelve a verse amenazada de serios desbordamientos de los ríos, como resultado de los continuados aguaceros, que en muchos casos han obligado a muchos vecinos a abandonar sus casas.

El valle del Barranco, cerca de Avila, se inundó y los habitantes de la aldea de San Esteban del Valle se refugiaron en la iglesia local, que se halla en la cima del monte.

Las calles del pueblo de Arenas, en esta provincia, se han convertido en ríos.

De Salamanca comunican que se están registrando las más graves inundaciones desde 1909. El río Tormes está aumentando rápidamente su nivel y esto causa grave preocupación para los que residen próximo a las márgenes de dicho río, donde han sido arrastradas ya por la corriente varias casas.

En Tenerife también han causado daño las inundaciones.

Los daños que está recibiendo la propiedad aumentan por horas y muchas áreas de esta región, que se han quedado incomunicadas están solicitando auxilios.

El edificio del Ayuntamiento y cinco casas se derrumbaron en Candelado, debido a que las lluvias minaron los cimientos.

Los lugares más castigados son Mon Meltran, Arenas y San Pedro.

El gobernador civil dirige personalmente los trabajos de auxilio y salvamento.

La Lliga llevará 10 candidatos en la Ciudad Condal

Las dificultades que se suscitaron con las derechas motivaron las designaciones

BARCELONA, enero 23. (AP.)—La Lliga regionalista presenta diez candidatos a diputados a Cortes por la ciudad de Barcelona y seis por su provincia. El resto de los puestos serán ocupados por candidatos de la CEDA, tradicionalistas y radicales.

Hasta ahora los candidatos en la ciudad son un tradicionalista, un monárquico, tres cedistas y un radical, y en la provincia, cuatro cedistas, un radical y un tradicionalista.

Aunque los partidos mencionados habían llegado a un acuerdo acerca de las candidaturas derechistas, en los últimos momentos surgieron dificultades que motivaron el anuncio de los candidatos de la Lliga.

En las candidaturas figuran Cambó, Lerroux y los ex ministros monárquicos Ventosa y Calvell, Rodés y Pedro Rahola.

CONFERENCIA DE UN SOCIOLOGO CHILENO

HUELVA, enero 23. (AP.)—El sociólogo chileno Agustín Venturino, que se dirige a su país después de haber asistido a la Convención de Sociología celebrada en París, pronunció hoy un discurso en el Instituto de Relaciones Hispanoamericanas.

VIDA ESPAÑOLA

En la pendiente

Por X. X.

Lo que se pretendía y nada más—, manifiesta ahora Gil Robles, lo que se pretendía y nada más era echar a la Ceda del Poder y a mí del Ministerio de la Guerra.

Son graves estas palabras; pero nadie las ha rectificado.

Acaba, por el contrario, de confirmarlas paladinamente, el manifiesto del señor Cambó.

—El señor Cambó, esta vez—, manifiesta Gil Robles asimismo— no ha obrado con lealtad.

El señor Cambó recoge acusación tan rotunda, y en esa nota, o manifiesto dicho, aclara su posición.

El era de los del bloque.

El manifestó, también, cuando se le pidió que se sumara a este Gobierno en proyecto:

—Yo entiendo que es necesario que lo integremos todos los del bloque, o que no entre en él ninguno.

Estas fueron asimismo las palabras de Lerroux, y estas fueron, también, según parece, las que dijo Martínez de Velasco y las que pronunció Melquiades Alvarez.

Entonces, ¿por qué cambiar?

¿Por qué, entonces, cambió el señor Cambó?

Se deduce de sus afirmaciones, de transcendencia indudable, que cambió el señor Cambó, por este interesantísimo motivo:

—Yo llegué —viene a decir—, yo llegué a la convicción de que de no formarse este Gobierno, prescindiendo de Gil Robles, se entregaría el Poder a las izquierdas.

Así se justifica su actitud.

Y así la de Melquiades Alvarez, y así la de Martínez de Velasco.

Esto es, que la consigna decía así:

—La Ceda, de ningún modo. Entre la Ceda y la revolución, antes la revolución.

Antes la revolución que el partido más fuerte de la Cámara; antes que el partido fuerte, que en dos años de gobierno fué el sostén principal de la República, a la que sirvió de lleno con la más absoluta lealtad. Antes la revolución, que aún no devolvió los millones que robó al Banco de España, que aún no salvó los destrozos que le ocasionó al país, que aún está llena de sangre, y que pregona ya con desenfado verdaderamente cínico, que quiere más sangre aún, y que aspira a volver a comenzar.

Es cosa indudablemente de pensar el consejo de «ABC», recomendando a Gil Robles:

—No hay nada que hacer aquí.

Aquí, en el campo actual de la República, que identifica, al parecer, su vida con la ruina y el desorden. Aquí, con estos hombres desleales que cantan la democracia, defienden el Parlamento y proclaman el sufragio, sólo mientras se armonizan con sus más desbandados apetitos, y para machacarlos torpemente en cuanto favorecen al contrario.

Aquí no hay nada que hacer. Aquí quienes han de hacer lo que se pretende hacer, son estos republicanos que celebran mítines socialistas, mítines comunistas y mítines anarquistas, según ellos, en pro de la República. Esta experiencia de ahora ya ha hecho creer a las personas de orden y responsabilidad que la revolución y la República son cosas que se confunden.

Y este, indudablemente, es un mal paso.

LO QUE CUENTA UN TESTIGO DEL ACCIDENTE QUE COSTO LA VIDA A UN INGENIERO INGLES

SEVILLA, enero 22. (SE.)—Respecto al trágico suceso de la desaparición de un automóvil en el Guadalquivir, un vendedor ambulante del muelle llamado José Velasco Córdoba, dijo que la violencia del temporal le obligó a refugiarse en uno de los vagones estacionados en la vía, a una distancia de unos veinte metros de donde se cree que cayera al río el automóvil ocupado por el ingeniero inglés. Hallándose junto a la puerta del vagón dijo que advirtió claramente sobre el piso del muelle la luz proyectada por los faroles de un coche que se acercaba. En brevísimos instantes dejó de percibir aquella luz y oyó un ruido que le extrañó. Se asomó y ya no vió coche alguno. Poco más allá de donde se encontraba había fondeado un barco con un cargamento de brea. Velasco creyó que el ruido procedía de a bordo por efecto de alguna maniobra, pero no descubrió sobre cubierta tripulante alguno. Posteriormente oyó a un grupo de trabajadores del puerto el rumor de que había caído al agua un automóvil. Velasco asegura que no oyó grito alguno.

UNGUENTO MONESIA
INFALIBLE PARA CURAR LLAGAS, ULCERAS, PANADIZOS, SIETE CUEROS, UÑEROS, GOLONDRINOS, TIÑA, LOBANILLOS &

M.E.C.D. 2016

QUIDAM LUCHARA CONTRA FUERTE GRUPO ESTA TARDE

"FLAG BEARER" NO ENCONTRO DE SU AGRADO EL FANGUITO CRIOLLO

SPORTS DIARIO DE LA MARINA SPORTS

PAGINA CATORCE LA HABANA, VIERNES, 24 DE ENERO DE 1936 AÑO CIV

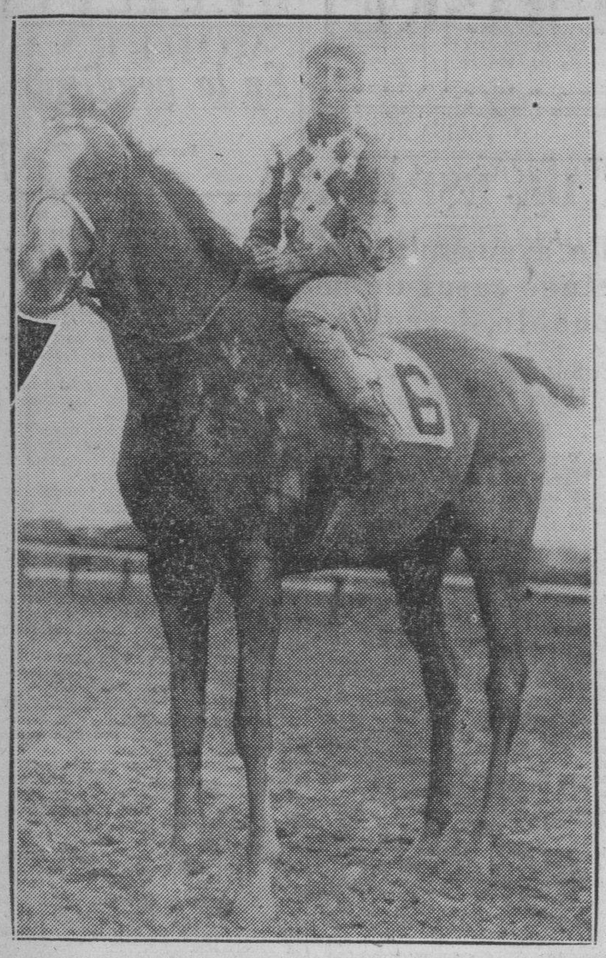

Pernia, el gran jockey cubano, a bordo de Valdosta, con el cual probó ayer que es el maestro de la silla cuando las circunstancias lo exigen.

Oh Ray puso en ridículo a los "torones"

Desde la arrancada se instaló en condiciones de ganar mientras el Gran Flag Bearer hacía el «papelazo»

La caída estrepitosa de Flag Bearer, ocurrida en circunstancias terriblemente ridículas, sobre la pista que prefiere y en su distancia, constituyó la nota más sensacional de las competencias de ayer en Oriental Park, donde se congregó un buen golpe de público, anhelante de presenciar el selecto programa combinado y en el cual, debido a las condiciones excepcionales de la pista, sólo un favorito, el de la primera carrera, penetró triunfante por la varilla.

Los que habían sufrido pérdidas grandes por la caída de cinco favoritos pusieron todo su esfuerzo en esa carrera final, donde Flag Bearer, gran fanguero y sprinter de puntería, era algo así como un regalo al precio de uno a dos, que le impuso Martell con excelente juicio sobre la capacidad de este ejemplar de Hudkins... Pero el veterano corredor de pistas procedió como una muchacha que por primera vez usa zapatos, al encontrarse un ligero charco. Se detuvo y se puso a hacer piruetas.

OH RAY GANO DESDE LA ARRANCADA

Oh Ray, que está en una de las mejores etapas de su vida, se puso en punta desde la arrancada y ya no ofreció el menor peligro para quienes confiaron en su «fangosismo» y en su excelente forma, pues venció por la distancia de cinco largos, siendo Chance It su más cercano perseguidor. Lo de Flag Bearer resultó un papelazo, que no otro presenta el de un abanderado ocupando la extrema retaguardia.

Dos favoritos de menos de even money ocuparon el place, uno el show y los restantes quedaron bochornosamente fuera del dinero.

QUIDAM HA VUELTO A LA RAZON

La hija de Noel, Quidam, se portó a gran altura y olvidando un poco sus peligrosas majaderías que muchas veces le han quitado el chance de vencer, salió en punta en la Sexta Carrera, para anexársela con buen margen de ventaja, pese a que Altus Nubo se mostró en forma amenazadora al final corriendo mucho. Manitobian, el favorito más extensamente jugado en la tarde, quedó en tercer lugar a cuatro largos y medio del ganador, después de hacer una carrera de zig-zags por toda la recta, que casi perjudica a Altus Nuba.

UNA CARRERA A LARGA DISTANCIA Y OTRAS BUENAS

El programa de esta tarde es de alto interés. Hay una carrera de las que tanto gustan a los fanáticos, es decir, de esas en que los ejemplares rodean dos veces la pista... En ella reaparece Elizabeth S., que es una gran corredora de Maraton y que además negocia el fango con máxima habilidad, especializándose en esa «jugada». Tendrá fuertes contrarios, entre ellos Ronrack, que corre bien de atrás y también gusta del fango.

Otras carreras interesantes son la quinta y la sexta en la cual cual habrá buena velocidad. Quidam, tras su demostración de ayer, es muy posible que sea retirada y de los debutantes, Nonpartisan me gusta, pero hace mucho que no corre. Cherry Point es un ejemplar barato, pero aun así hay que contar con ella.

Lo mejor del grupo es Donate, que corre el fango estupendamente y viene de grupos de mil pesos. Baraskova es un fanguero también de mucha consideración, cuyas excelentes carreras en la Habana bastan para acreditarle en ese aspecto. Es, en general una reñida carrera.

VEASE más SPORTS y el resultado del JAI ALAI en la página 16

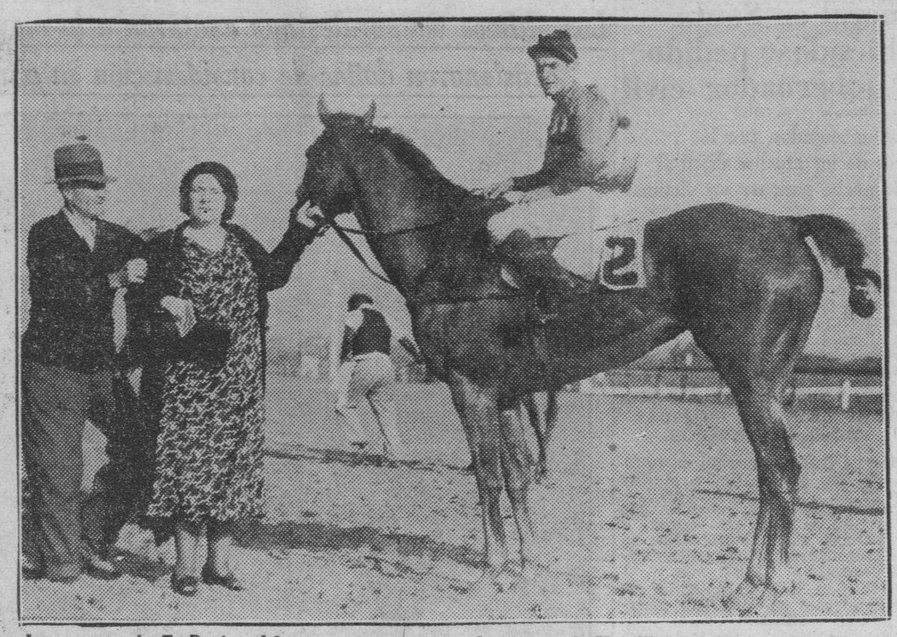

Los esposos A. E. Davis celebraron con entusiasm o la victoria de Miss Wynona, como puede comprobarse en la foto por la alegría que el rostro de ambos refleja.

El jockey L. Machado una vez consumado su éxito con Miss Wynona va a la caseta de los jueces para completar la rutina del pesaje después de la carrera.

SELECCIONES HIPICAS DEL "DIARIO"

Por MR. JIMMY

PRIMERA CARRERA.—5 furlongs. Para cuatro años y más.

FAQUIRS PRIDE. Está en buena forma y corre fango.
GUIDE BOOK. El doctor suele prepararle bien.
DR. SULLIVAN. Tiene chance. Carece de antecedentes en fango.
También corren: Chi Ku, June Bourbon, Cash Chance, Helen Lamaze y Babble On (elegible).

SEGUNDA CARRERA.—5 y medio furlongs. Para 4 años y más.

STARACENE. Va bien en el fango. Poco peso y en forma.
JOUST. El grupo es fuerte; pero esta pista le encanta.
ACTUARIUS. Habrá que matarlo en la misma varilla.
WEE B. Tiene algunas muy buenas.
También corren: Phil R.; Exiled; Black Chaff y Cooley (elegible).

TERCERA CARRERA.—5 y medio furlongs. Para 4 años y más.

BERNIE K. Hoy tiene mejores contrarios pero debe repetir.
MINTMAGI. Si las patas no intervienen adoloridas, puede ganar.
ULVERSTON. También gusta de la pista mojada.
BILLICOO. Mucha velocidad inicial; pero se ahoga.
También corren: Fair Vagary, Abduction, Magnitude y Surely.

CUARTA CARRERA.—Milla y un octavo. Para 4 años y más.

ELIZABETH S. Aunque venida a menos, todavía tiene flus para ganor en esta pista y a esa distancia.
ROBRACK. Puede hacer una reaparición triunfal.
UP IN ARMS. Debe ir al frente mucho rato.
También corren: Prince Han y Make Beleive.

QUINTA CARRERA.—5 y medio furlongs. Para 3 años y más.

DONATE. Aun es bastante bueno para vencer a este grupo.
BARSHKOVA. Excelente en fango, puede hasta ganar.
NONARTISAN. De gran ascendencia fanguera y clase. Hace mucho que no corre.
También corren: Quidam y Cherry Point.

SEXTA CARRERA.—Cinco furlongs. Para 4 años y más.

ROUND O. Está en una forma excelente y es fanguera.
DROWSY MISS. Algo decaída, si despierta es un peligro.
DORAMELIA. Es una yegua decente, que hace siempre su esfuerzo.
También corren: Blue Bubble, Sunny Saddie, Affirmative, Pornella y Good Sense (elegible).

SEPTIMA CARRERA.—5 y medio furlongs. Para 3 años y más.

ROYAL LASSIE. Tiene clase y corre bien la pista.
NAHALLAC. Su última le acredita para buen esfuerzo.
SENOJ. No es malo este debutante de nombre ruso.
También corren: Hero Olga, Polydee, Friend Whitney y Gooseneck.

Lo mejor: DONATE. El mejor Parlay: DONATE y ROUND O.

PROGRAMA DE HOY

PRIMERA CARRERA. 5 Furlongs (Para 4 años y más)
RECLAMABLE. PREMIO: $150.

Chi Ku 100
Fauquiers Pride x106
June Rourbon 109
Dr. Sullivan x110
Cash Chance 110
Helen Lamaze 105
Guide Book 115
Elegible:
Babble On 105

SEGUNDA CARRERA. 5½ Furlongs (Para 4 años y más)
RECLAMABLE. PREMIO: $150.

Phil R 110
Wee B 105
Exiled x105
Staracene x100
Actuarius 115
Joust 105
Black Chaff 110
Elegible:
Coolet 110

TERCERA CARRERA. 5½ Furlongs. (Para 4 años y más)
RECLAMABLE. PREMIO: $150.

Billycoo 110
Fair Vagary 105
Ulverston 110
Mintmagi 110
Abduction 110
Magnitude x105
Bernie K 115
Elegible:
Surely 115

CUARTA CARRERA. 1 1/16 M. (Para 4 años y más)
RECLAMABLE. PREMIO: $150.

Prince Han 108
Elizabeth S 103
Make Believe x106
Robrack 108
Up in Arms 108

QUINTA CARRERA. 5½ Furlongs (Para 4 años y más)
RECLAMABLE. PREMIO: $150.

Nonpartisan 111
Quidam 106
Cherry Point 106
Barashkova 114
DDonate 109

SEXTA CARRERA. 5 Furlongs. (Para 3 años y más)
RECLAMABLE. PREMIO: $150.

Blue Bubble x104
Drowy Miss 101
Doramelia x108
Sunny Sadie 101
Affirmative 112
Round O. x105
Pernella 107
Elegible:
Good Sense 112

SEPTIMA CARRERA. 5½ Furlongs. (Para 3 años y más)
RECLAMABLE. PREMIO: $150.

Hero Olga 110
Polydee 110
Friend Whitey 115
Senoj 109
Luckey Kate 110
Royal Lassie 110
Naballac 102
Elegible:

Drowsky Miss y Lucky Kate lucen bien colocadas en sus competencias de esta tarde

Los favoritos no anduvieron muy claros ayer. Pero varios caballos lógicos pasaron triunfalmente por la varilla. Dos «atajas». Para esta tarde se anuncian buenas carreras

Continuará hoy el fango imperando en Oriental Park. El de hoy no será acuoso como el del miércoles ni tan blando como el de ayer. Probablemente estará pesada la pista y hay que contar con este tipo de negociantes para poder aspirar a triunfar esta tarde en la gran fiesta hípica que se ha preparado.

Hemos dicho gran fiesta hípica y no tenemos que hacer rectificación alguna, pues el menú que se ha combinado es uno de los mejores de la semana, que por cierto se repetirán con gran frecuencia, porque hay ya disponibles centenares de ejemplares que llenarán con facilidad las competencias de cada día.

BUEN CHANCE

Drowsy Miss reapareció hace pocos días tras un largo receso y llevó a cabo un gran esfuerzo contra un ejemplar veloz y con poco peso como Nahallac, que fué la ganadora de dicha justa. Pero la potranca de Don Carlos de la Cerda finalizó en segundo lugar. Hoy vuelve Drowsy Miss a competir contra un grupo de buenos negociantes de pista blanda, con 101 libras en una competencia abierta en que aparecen Blue Bubble, ganador ayer; Doramelia, Sunny Sadie, Round O., Pornella, Good Sense, entre otros y como se verá todos son magníficos ejemplares en la pista alterada.

Pero la hija de Genie debe hacer excelente papel. En la distancia puede impulsarse y mantenerse al frente en todo el viaje.

Una justa estrictamente de fangueros con la posible excepción de Cherry Point se discutirá en el quinto turno. Aunque la pista debe seguir secando es imposible prácticamente que no esté pesada hoy y en ese track creemos que Barashkova debe correr a su gran gusto. Donate que vino el año pasado a la Habana defendiendo las sedas de «Papito» Torriente, está ahora en la cuadra de la señora Sánchez Castro y al cuidado de Cheo Domínguez. Fanguero de buenas condiciones el hijo de Dunlin, será un rival de consideración llevando al lomo a Eugenio Rodríguez, que está montando tan bien como cualquier otro jinete. Nonpartisan reaparece también en esa carrera y por ambas ramas tiene ascendencia de gran fanguero, como que es nieto por la línea materna nada menos que de Ballot.

LUCKY KATE LUCE BIEN

Lucky Kate es reconocida fanguera. Royal Lassie lo es igualmente; y Nahallac y Polydee tienen también buenas cualidades como tales. Hero Olga ha hecho sus mejores aquí en fango, pero esta yegua no nos merece mucho crédito, porque la hemos visto en ese mismo tipo de pista en muchas ocasiones en los últimos meses sin hacer nada en grupos iguales o más bajos que este en que competirá hoy la hija de Herodot.

REPITIO MINT PARAGON

Mint Paragon se encontró a sus anchas en la pista de ayer tarde. Gift Contour, con Taylor a bordo no hizo su carrera aunque la pista estaba algo honda y esa potranca prefiere un track un poco más duro.

Infi Shot no fué montado con toda la energía que hubiera hecho falta y pareció que con un jinete más enérgico en la recta el hijo de Infinit podía haber ganado la carrera. Sin embargo, esa pista la corre Mint Paragon admirablemente y era de todos modos el ejemplar a derrotar.

TRES FAVORITOS AL SUELO

Tres favoritos cayeron al suelo en las competencias segunda, tercera y cuarta. Donny Johnny fué víctima de una mala maniobra por parte de Alberto Fernández, su jinete, pues en la recta cuando ya el animal venía bien colocado se le ocurrió al jockey del Cerro entrar detrás de dos caballos por una parte más pesada del track, olvidando que el favorito por la parte más firme de la pista podía haber alcanzado a los que venían delante.

Regusted, segundo favorito de la justa, un pur sang que ha corrido siempre el track como el de ayer en nuestro hipódromo, hizo una gran demostración y beneficiado por ese error técnico de Fernández, pudo al final ganar sin grandes dificultades aunque su jinete no se descuidó en las etapas decisivas. Y el dividendo en la mutua fué fantásticamente alto para un caballo que tenía tanto chance como Regusted: $8.80.

DE PUNTA A PUNTA

Potential, majadero en la gatera, estuvo, sin embargo, más tranquilo que otros días. Y lograron los auxiliares del starter hacerlo entrar en el aparato desde el cual arrancó admirablemente. Bajo el látigo del Jibarito se colocó a la cabeza de la procesión, sometiendo fácilmente el reto de Lady Broadside que fué perdiendo terreno a medida que se iba desarrollando la carrera. More Power finalista, marchó a la cola del grupo durante tres cuartas partes del recorrido, pero cuando se impulsó ya Eugenio Rodríguez tenía casi parada a la hija de Midway, que había ganado por muy amplio margen.

OTRO ATAJA

Otro ataja fué Blue Bubble. Fanguera por sus antecedentes familiares, la jaca de Tapia llevaba ayer a bordo al General Pernia y éste sacó su ejemplar de la gatera con su habitual pericia, logrando alejarse del grupo, mientras Pornella, Ridge Lady y Miss Curtice hacían esfuerzos vanos por acercarse a la hija de Bubbling Over. Y cuando ya el ganador estaba prácticamente en la varilla, cerró Best Butter con bríos logrando sólo el modesto placé.

Keltner tuvo que moverse mucho al final para sostener el reto de Sleiv-s Pride que se mantuvo muy bien en todo el viaje a pesar de estar sobre pista que no es de su agrado.

Quidam marchó siempre en la punta. Manitobian fué otro ejemplar que «no podía perder», pero a duras penas llegó en show mientras Altus Nuba con otro jinete mejor que Kees, hubiera podido hacer mejor carrera, pues el caballo salió a la pista preparado para un gran esfuerzo.

En la última Oh Ray se robó la arrancada con tres cuerpos delante y eso influyó decisivamente en la victoria del ejemplar de la señora Pumarada. Esa desventaja inicial fué suficiente para que el hijo de Peter Quince pudiera mantener alejados a sus otros competidores.

UNA DECISION APRETADA PERO BUENA

Un final de verdadera emoción y que produjo no pocos comentarios fué éste donde se disputaron la victoria hasta el último instante, Miss Wynona y Empress Julia. Esta, que había logrado someter a Aromette y a Mary Mine, se ciñó al rail y parecía prácticamente ganada la carrera cuando surgió por el exterior, con un rush terrible la hija de Princece Hermis, sacando la clásica nariz como se advierte en la foto. Obsérvese la pata de Miss Wynona y su hocico delante de Empress Julia, en la misma varilla.

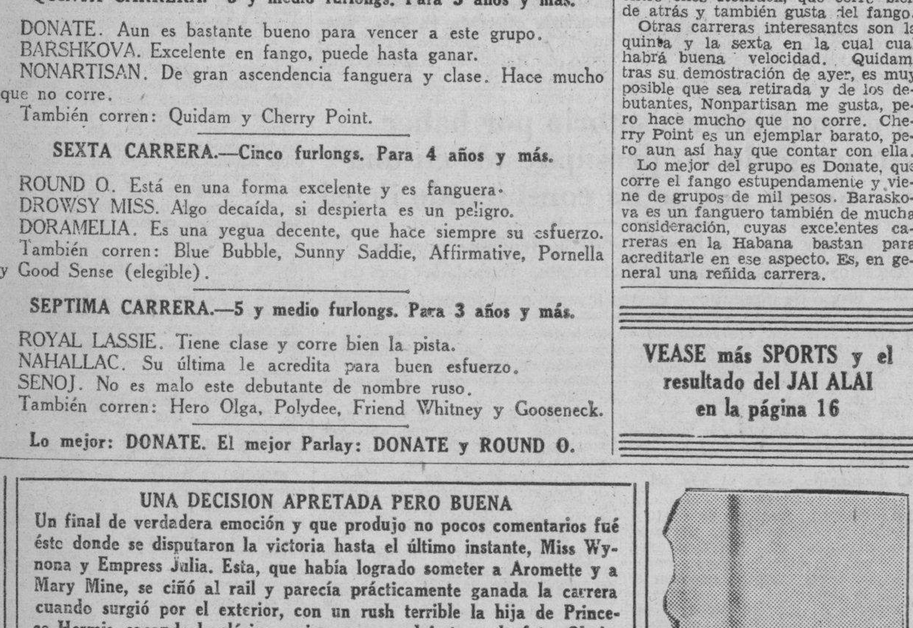

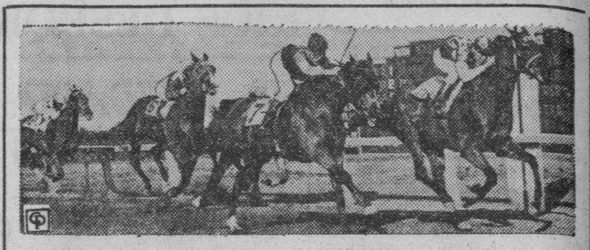

RESULTADOS DE LAS CARRERAS DE AYER

20 Day ENERO 23. 1936 Tiempo NUBLADO Track HEAVY

ARRANCADAS DESDE "STALL GATE" (GATERA)

146 ORIENTAL PARK, CUBA — Premio $150
PRIMERA CARRERA 1 Mile & 50 Yards 4YO&Up Reclamable

Ind	Horses	W	PP	St	¼	½	¾	Str	Fin	Jockey	O	C
(139)	Mint Paragon	116b	3	1	2²	11½	1½	11½	1⁴	J Marrero	4-5	4-5
1300²	Infi Shot	*111	2	4	4¹⁰	3½	2³	2⁶	2¹⁰	M Martinez	2½	2½
133	Rose Count	110b	4	3	1nk	2½	3³	3⁴	3½	G Terhune	8	8
114⁴	Old William	112	5	5	5	5	5	4²	4³	H Kees	5	5
(080)	Gift Contour	113b	1	2	3hd	4¹⁰	4⁶	5	5	T Taylor	6-5	6-5

P 3:16 Off 3:18 Time 23 4-5 49 1:17 3-5 1:45 4-5 1:49 4-5
Valor $105— A Otero b g 6 Mint Briar—Parafiance Arrancada BUENA Gano FACIL Segundo IGUAL Mint Paragon se alejo facilmente en la recta Infi Shot fue arrendado cuando alcanzo al leader en la curva obligandosele a ir por fuera, contra su gusto de correr pegado al rail y esto le quito su mejor chance. Rose Count se canso mucho Old William dispuso de Gift Contour Esta, bajo presion desde la recta lejana, no tuvo velocidad
Mint Paragon 4 80 3 40 Infi Shot 3 80 No Show Mutuels Sold
(Precio de Reclamo Ganador $200)

147 ORIENTAL PARK, CUBA — Premio $150
SEGUNDA CARRERA 6 Furlongs 3YO&Up Reclamable

Ind	Horses	W	PP	St	¼	½	¾	Str	Fin	Jockey	O	C
091⁴	Regusted	115½b	7	5	4½	2hd	1²	1²		A Prieto	6-5	8-5
105⁴	Donny Johnny	115	4	4	6¹	4²	3½	2¹		A Frnandz	7-10	7-10
127	Last Work	108b	1	3	1nk	1½	2¹½	3¹½		L Machado	12	12
117³	Graceful Lad	113b	2	6	7	7	5½	4¹½		O Pernia	6	6
(111)	Ldy Huntington	104b	5	2	5½	6nk	6⁵	5hd		M Martinez	5	5
122²	Black Dreams	113	6	1	2²	3³	4²	6⁶		H Kees	3	2
117	King Faro	109b	3	7	3hd	5hd	7	7		A Barnett	10	10

P 3:43 Off 3:45 Time 24 4-5 50 3-5 1:17 2-5
Valor $105— A Tarride Jr br g 7 Cherokee—Mamie O Arrancada BUENA Gano BAJO LATIGO Segundo IGUAL Regusted se movio con velocidad por dentro de los primeros en la curva, busco el centro del track en la recta y se alejo bajo el latigo Donny Johnny finalizo fuerte pero sin chance de alcanzar al primero Last Work lucho con Black Dreams hasta someterlo y se canso Graceful Lad partio con lentitud Lady Huntington desistio Black Dreams se detuvo en el ultimo furlong
Regusted 8 80 3 80 3 60 Donny Johnny 3 00 3 00 Work
(Precio de Reclamo Ganador $300)

148 ORIENTAL PARK, CUBA — Premio $150
TERCERA CARRERA 1 and 1-16 Miles 4YO&Up Reclamable

Ind	Horses	W	PP	St	¼	½	¾	Str	Fin	Jockey	O	C
135⁴	Potential	113b	2	2	1⁵	1⁸	1¹²	1¹²	1⁶	E Rodriguz	2½	2½
130²	More Power	111	4	1	4	4	2hd	2⁸	2⁶	H Kees	3-5	3-5
130³	Prince Han	111½b	1	4	3¹⁰	2³	3¹²	3¹²	3¹²	T Taylor	3-2	3-2
100³	Lady Broadside	108	3	3	2¹	3¹	4	4	4	A Fernandz	4	4

P 4:07 Off 4:13 Time 25 2-5 51 1:17 4-5 1:46 3-5 1:55 2-5
Valor $105— M A Gonzalez b g 6 Midway—Quick Money Arrancada BUENA Gano ARRENDADO Segundo FACIL Potential muy superior al grupo se alejo facilmente y gano arrendado More Power dispuso de caballos cansados pero no era contrario para el ganador Prince Han se canso mucho en la recta Lady Broadside desistio
Potential 8 40 3 20 More Power 2 80 No Show Mutuels Sold
(Precio de Reclamo Ganador $300)

149 ORIENTAL PARK, CUBA — Premio $150
CUARTA CARRERA 5 Furlongs 3YO&Up Reclamable

Ind	Horses	W	PP	St	¼	½	¾	Str	Fin	Jockey	O	C
094⁴	Blue Bubble	115b	4	2	1²	1³	1³	1⁶		O Pernia	4	4
106	Best Butter	117	6	6	4½	3½	3³	2³		A Fernandz	5	5
044²	Pornella	112b	7	5	3½	2½	2½	3½		E Rodriguz	2½	2½
(112)	Miss Curtice	*107b	2	1	7	7	4½	4½		M Martinez	8-5	8-5
082²	Hopi	108b	5	7	5³	5³	5hd	5¹		L Machado	4	4
108³	Ridge Lady	114b	3	3	2hd	4²	6⁴	6⁶		J Marrero	6-5	6-5
127	Disruption	*101½b	1	4	6½	6²	7	7		F Ortega	12	12

P 4:40 Off 4:45 Time 24 3-5 50 4-5 1:03 3-5
Valor $105— P P Tapia Jr. br g 4 Bubbling Over—Broken Veil Arrancada BUENA Gano FACIL Segundo IGUAL Blue Bubble se puso rapidamente al frente y se alejo en la recta Best Butter se movio con velocidad por fuera en la curva, pero no pudo acercarse Pornella se canso Miss Curtice ahorro terreno al entrar en la recta y acabo bien Hopi mejoro sobre la agotada Ridge Lady Esta, bajo presion desde la curva, se detuvo (Precio de Reclamo Ganador $500)
Blue Bubble 12 80 6 80 4 40 Best Butter 7 00 4 40 Pornella 3 20

150 ORIENTAL PARK, CUBA — Premio $150
QUINTA CARRERA 5 Furlongs 3YO&Up Reclamable

Ind	Horses	W	PP	St	¼	½	¾	Str	Fin	Jockey	O	C
121³	Keltner	111b	3	3	3²	2²	1nk	1½		J Hidalgo	6-5	6-5
108	Sleive's Pride	111b	2	2	1nk	1½	2⁵	2⁶		E Rodriguz	6	6
(127)	Cicero	111	1	1	2¹	3²	3³	3⁴		L Machado	4-5	4-5
121⁴	Par Wrack	110b	4	4	4⁵	4⁵	4²	4⁵		J de la Fe	4	4
101⁴	Cedarbrook	*101	5	5	5	5	5	5		J Roca	3	3

P 5:15 Off 5:18 Time 24 4-5 49 4-5 1:03 1-5
Valor $105 - R Gonzalez br g 4 Air Man—Royal Princess Arrancada BUENA menos para Cedarbrook Gano BAJO LATIGO Segundo FACIL Keltner se movio con decision por dentro del leader al entrar en la recta, lo vencio, y se iba alejando poco a poco Sleive'o Pride lucho hasta el fin Cicero no encontro a gusto el track Par Wrack fue superado Cedarbrook majadero en el post, arranco fuera y detras de la gatera (PR $600)
Keltner 5 80 3 20 Sleive's Pride 4 60 No Show Mutels Sold

151 ORIENTAL PARK, CUBA — Premio $200
SEXTA CARRERA 5 & 1-2 Furlongs 3YO&Up Reclamable

Ind	Horses	W	PP	St	¼	½	¾	Str	Fin	Jockey	O	C
131²	Quidam	111½b	1	1	1²	1³	1²	1³		J Claege	7-5	7-5
131	Altus Nuba	115b	2	2	3²	2½	2½	2¹½		H Kees	8	8
136²	Manitobian	*108b	5	5	2½	3⁶	3⁵	3³		A Barnett	3-5	3-5
136³	Brown Supinet	108	4	3	4½	4³	4⁵	4⁶		E Rodriguz	3	3
101²	Boy Crazy	111½b	3	4	5	5	5	5		T Taylor	5	5

P 5:41 Off 5:43 Time 24 1-5 49 3-5 1:09 3-5
Valor $140 – Aevos Stable ch m 5 Noel—Sophia Gatewood Arrancada BUENA Gano APURADO Segundo BAJO LATIGO Quidam supero al field desde la salida y se alejo cuando lo castigaron en el ultimo furlong Altus Nuba cerrado en la curva lejana, fue llevado por fuera, gano terreno pero no pudo acercarse al leader Manitobian vino zigzagueando por toda la recta Los otros fueron superados (Precio de Reclamo. $600)
Quidam 7 20 4 60 Altus Nuba 5 40 No Show Mutuels Sold

152 ORIENTAL PARK, CUBA — Premio $200
SEPTIMA CARRERA 5 Furlongs 3YO&Up Premio

Ind	Horses	W	PP	St	¼	½	¾	Str	Fin	Jockey	O	C
129²	Oh Ray	110½b	1	1	1½	1⁶	1¹⁰	1⁵		J Marrero	3	3
125⁹	Chance It	109	5	5	4¹½	3³	2hd	2no		O Pernia	3	3
120²	Seminole Queen	108b	4	4	5	5	3³	3³		E Rodriguz	3	3
129	Leo B.	114b	3	3	3hd	4nk	5	4¹⁰		G Terhune	6	6
129³	Flag Bearer	112	2	2	2⁵	2hd	4hd	5		T Taylor	1-2	1-2

P 6:07 Off 6:17 Time 23 4-5 48 2-5 1:02 1-5
Valor $140 – Sra. E Pumarada ch g 5 Quince King—Golden Fringe Arrancada BUENA Gano FACIL Segundo BAJO LATIGO Oh Ray salto al frente, se sacudio a Flag Bearer y gano arrendado Chance It supero a Seminole Queen en la lucha final Esta acabo fuerte Leo B fue superado Flag Bearer se paro
Oh Ray 12 40 5 00 Chance It 5 80 No Show Mutuels Sold

FERIA DE LA HABANA --- RANCHO BOYEROS --- INAUGURACION: FEBRERO 1º

M.E.C.D. 2016

VEDADO TENNIS-ATLETICO, ESTA NOCHE, EN SU GAME DE BASKET

LOU AMBERS PARECE UN BUEN CONTRARIO PARA EL CAMPEON TONY CANZONERI

SportS DIARIO DE LA MARINA SportS
AÑO CIV LA HABANA, VIERNES, 24 DE ENERO DE 1936 PAGINA QUINCE

Desde el Bull Pen

REVISANDO EL BASEBALL

Por GALI

Cuando se forme el team americano para las Olimpiadas, la ciudad de New York tendrá la mejor representación... Pinky Higgins, la tercera base de los Atléticos, se ha negado a comentar la posibilidad de ser vendido a los Yankis, pero, dice que «nadie debe quejarse si le envían a una club con chance championable»... Y después agrega: «Y los Yanks me lucen muy bien a mí!»... Ahora que Freddie Lindstrom ha firmado ya su contrato de 1936 con los Dodgers, se ha logrado saber que antes de aceptar la proposición de Flatbush, el veterano out-fielder tomó en consideración distintas ofertas que le hicieron del Boston Braves, Boston Red Sox, Chicago White Sox y Filadelfia A-s... Freddie jugará este año el centerfield y será el tercer bate de los Flatbushers... Stanley Freezle, uno de los mejores referees de baskt ball que hay en el mundo, que está trabajando en los matches que se ofrecen semanalmente en el Madison Square Garden, dice que «ningún oficial puede resistir una temporada completa con la clase de basket que se está jugando actualmente»... En un reciente game, Freezle cantó 45 fouls, y dice que se cometieron alrededor de 71, siéndole totalmente imposible cantarlos con oportunidad... Al Schacht, el cómico de los Senadores de Washington, cree que Tom Yawkey y Eddie Collins se han adelantado un poco celebrando ya el «seguro» triunfo de los Red Sox en la próxima campaña de la Liga Americana... «Estos señores se han olvidado un poco de los Yankis» —dice Schacht. «Y el club de McCarthy será muy peligroso, especialmente si Gehrig, Gómez, y Dickey vuelen a jugar en la forma que pueden hacerlo»... Schacht considera también a los Indios de Cleveland, y dice que «Los Tigres se han fortalecido mucho con la contrata de Al Simmons».

Los periódicos de Boston están pidiendo a Yawkey que agregue al pitcher Red Ruffing al staff del club... «Con Ruffing, Grove, Ferrell y Marcum no podemos perder!» — es el grito en esos reporteros... El nuevo presidente de los Gigantes, es también opuesto al baseball nocturno, por tanto, la trouppe de Terry no aparecerá este año en ninguno game bajo luces... La incoógnita de los New York Yankees es el outfielder Di Maggio... Si el muchacho triunfa en el Big Show, entonces los Yankees no tendrán nada que temer y podrá ceder a Benny Chapman a los Senadores de Washington por Buddy Myer y una buena cantidad de dinero ($200.000)... Los Yankees dijeron hace poco que sus negociaciones cerca de Griffith para conseguir a Myer habían terminado, pero no crean ustedes todo lo que les digan... McCarthy no ha perdido la esperanza de conseguir al champion bate de la Liga, y se dice que se propone ofrecer a Chapman, Lazzeri y los $200.000 por el veterano hitter... En ese caso, el team Newyorkino podría presentarse así:

CATCHER: Billy Dickey.
PRIMERA BASE: Henri Lou (Iron man) Gehrig.
SEGUNDA BASE: Buddy (Championbate) Myer.
TERCERA BASE: Red (Dartmouth) Rolfe.
SHORTSTOP: Frankie (California) Crosetti.
LEFT FIELD: Joe Di Maggio.
CENTERFIELD: Roy Johnson.
RIGHT FIELD: George Selkirk.
PITCHERS: Vernon Gómez, Red Ruffing, Bump Hadley, Pearson, Johnny Broaca, Walter Brown, Johnny Murphy, Vitico Tamulis.

Burleigh Grimes, que fué una estrella para los Dodgers de Brooklyn y los Cardenales de San Luis, pudiera convertirse este año en el manager de la novena que dirige Olivarito... Se están haciendo diligencias en ese sentido y parece que pronto se firmarán los contratos... Terry Moore y Billy Delancey, que se encuentran guardando cama, restableciéndose de enfermedades sufridas, aseguran que vendrán a la Habana con el equipo de San Luis —COMO REGULARES!... Y esto es noticia grata a los oídos del manager Frankie Frisch... Augie Galán, el joven outfielder de los Cubs de Chicago, estableció el año pasado un record que puede ser empatado, pero, nunca mejorado... Tomó parte en 154 games y nunca bateó para inicial cuando batea de rolling... Y todo se debe a que corre muy bien de home a primera, aparte de que batea rollings de mucha lentitud... Tom Meany, comentarista del World-Telegram, dice que una de las razones que guiaron a Lindstrom a firmar con los Dodgers fué, su interés en demostrar a los fanáticos de New York que él no es de los que buscan peleas en el club donde milita... Algo de esto se dijo cuando Freddie fué despachado de los Gigantes... Una observación muy atinada del propio comentarista: «La temporada primaveral de entrenamiento, de los teams de las Mayores está todavía a una milla de distancia, sin embargo, en la Florida hay ya el número suficiente de jugadores para formar cuatro buenos clubs»... El Santa Anita Handicap, que se correrá en California, el da 22 del próximo mes de Febrero, es el stake más rico del mundo en la actualidad... Sin embargo, las utilidades no llegarán a los $135,000 como se esperaba... Charley Grimm ha dejado de ser vice-presidente de los Cubs de Chicago... Nat Holman, coach del equipo de basket de New York, habló hace días por radio y declaró que, los miembros del Comité de Reglas deben dejar el código tal como se encuentra actualmente.

Un cirujano dentista, puso fin a los trastornos que venía padeciendo "Kid Chocolate"

Una radiografía acusó que todo lo malo que se sentía era el producto de un acceso que tenía en la boca. Andy Martín sigue engañado con relación al Kid. Cinco peleas estrellas

La afección neurálgica que obligó a Chocolate a abandonar su entrenamiento durante dos días, ha sido localizada y al mismo tiempo anulada. Todos los trastornos que sentía el Kid, eran debido a una pieza mala que tenía en la boca; una corona de oro, que le había ocasionado un absceso debajo de ella y la gran cantidad de «pus» que tragaba, le había ocasionado todos los males que tenía. Una radiografía así lo acusó y la intervención de un cirujano dentista puso fin a tantos males. El Kid es un hombre nuevo; más alegre, más confiado, más optimista.

SUS PIERNAS MEJORAN POR DIA

«Ahora es cuando Chocolate recuperará la fortaleza de sus piernas y volverá a tener la misma agilidad de su época de esplendor; ha declarado el doctor Pratts, médico de la Comisión Nacional de Boxeo. Toda la debilidad que sentía Chocolate, se la debía a esa pieza en el mal estado, que en muchos pacientes ha originado hasta un estado de locura....

Ya volvió a su campo de entrenamiento,de donde se había ausentado debido a los fuertes dolores que sentía en la parte superior de la cabeza y las encías. Ahora Chocolate comenzará su entrenamiento fuerte y para fines de la entrante semana, tendremos al mismo peleador q. asombró a las multitudes americanas con sus maravillosas exhibiciones de boxeo.

ANDY MARTIN VIVE ENGAÑADO

Hasta Jimmy Erwin, Manager de Andy Martín, que se encuentra en Boston, ha declarado que llegará a la Habana el viernes antes de la pelea, para estar en la esquina de Andy la noche del bout. Tanto Martín como su manager, creen que Chocolate seencuentra en el ocaso de su carrera que ellos tornarán a Boston con una victoria sobre el maravilloso Kid... Pero se han equivocado de medio a medio; el Chocolate que subirá al ring el día primero de febrero en la Arena Cristal, para batirse frente a Any Martin, es una copia exacta del Chocolate que subió al ring del Garden para batir a Tony Canzoneri.

Ese día, los fanáticos cubanos verán pelear a Kid Chocolate a toda máquina, porque tendrá frente a sí a un hombre de grandes conocimientos y de enormes recursos. Además, se verá el programa más grande y más atractivo que se ha hecho en Cuba e ntodos los tiempos: Cinco Star Bouts, a base de estrellas de primera magnitud.

Bernal y Betancourt tendrán hoy de rivales a Constante y Azpeitia en el Habana-Madrid

Se medirán en el segundo y más importante match de la noche. A primera hora, Ortega y Buendía contra Pedrito y Cubota. Mucho entusiasmo para la función de hoy en la Bombonera

Mientras los fanáticos de la pelota vasca esperan los grandes programas de sábado y domingo en la Bombonera del Habana-Madrid, la empresa les ha preparado para hoy un menú que debe resultar muy interesante, aunque no aparezcan todas las estrellas en dicho programa.

El primer partido de la noche será peloteado por dos parejas cuyas fuerzas están muy bien niveladas. Buendía en la zaga blanca y Cubota en la azul son dos pelotaris en los cuales confía ciegamente la afición. Son dos atletas que salen a la cancha siempre a rendir su máximo esfuerzo. Son dos tipos opuestos en su juego, pero que ayudados por dos muchachos trabajadores y competentes como Ortega y Pedrito, presentarán un match muy atractivo en el primer turno de la noche.

En el segundo, Bernal sale a la cancha con Betancourt. El primero está rindiendo buena labor en los cuadros delanteros y con un zaguero seguro como Don Luis, podrá formar una pareja de efectividad. Los contrarios, Constante y Azpeitia, son dignos de la pareja que Comesaña hará vestir de blanco en ese match. Tanto uno como otro son seguros, eficientes, activos y luchan hasta el último momento por obtener el triunfo. Será ese otro partido muy interesante.

Y para terminar la noche, Montes menor, el delantero de fuerte toque y gran derecha, será el compañero de Aníbal, empeñados ambos en hacer morder el polvo de la derrota a Sarmiento y Barrios. La combinación no puede resultar mejor nivelada y el match debe salir excelente.

HABANA-MADRID

Programa de la función de esta noche que comenzará a las 8 y 30.

Primer partido a 25 tantos.—Ortega y Buendía, blancos, contra Pedrito y Cubota, azules. A sacar los primeros del 14 y los segundos del 14 y medio.

Primera quiniela a 6 tantos.—Ortega, Buendía, Pedrito, Cubota, Bernal y Azpeitia.

Segundo partido a 30 tantos.—Bernal y Betancourt, blancos, contra Constante y Azpeitia, azules. A sacar ambos del 14 y medio.

Segunda quiniela a 6 tantos.—Betancourt, Constante, Montes menor, Aníbal, Sarmiento y Barrios.

Tercer partido a 30 tantos.—Montes menor y Aníbal, blancos, contra Sarmiento y Barrios, azules. A sacar ambos del cuadro 14 y medio.

HA IDO GANANDO TERRENO EN SUS ULTIMAS SALIDAS

Dentro de poco tiempo será muy difícil que Canzoneri pueda conquistarle en el ring

(Por «Lank» Leonard)

Lou Ambers es un chico realmente ambicioso. Hace años, cuando comenzó a interesarse por el pugilismo, tuvo el deseo de ver a Tony Canzoneri en una pelea que se celebraría en el Madison Square Garden, en Nueva York. Ambers que entonces vivía en el pueblo de Herkimar, comenzó a ahorrar sus centavos para hacer el viaje a la ciudad de los rascacielos. Pero cuando llegó el día de la pelea, apenas había juntado lo suficiente para pagar un puesto barato en el Garden, y no alcanzaba par el pasaje. Cualquier chiquillo bajo iguales circunstancias hubiera abandonado su plan, y optado por oír la pelea por radio o leerla en los diarios al día siguiente.

Pero Ambers ya tenía la determinación firme de ver a Canzoneri, y no se descorazonaba por falta de dinero. Llegó a Nueva York en un tren de carga, vió la contienda desde su puesto barato, durmió en la estación de Gran Central, y volvió a su pueblo de la misma manera gratis como había llegado.

Esa aventura decidió a Ambers (cuyo nombre real es Louigi dAmbrosio) definitivamente en favor de la carrera pugilística. Pasó largo tiempo antes de que se le reconocieran sus méritos, pero al fin, el año pasado recibió la recompensa de su esfuerzo Barney Ross, el campeón de peso ligero que ya no podía mantenerse dentro del peso especificado, se retiró para pelear entre los de peso welter, dejando el título vacante Quedó entonces a Canzoneri y a Ambers decidir quién debía ser el nuevo campeón. Los llamados expertos de Broadway apostaron a que Ambers ganaría, y el mismo Lou estaba más que confiado en su victoria. Sucedió sin embargo, que Tony Canzoneri dió una sorpresa a los susodichos peritos reconquistando la corona que antes había perdido en una de las más sensacionales sorpresas del año, y dando de paso a Ambers una de las más artísticas tundas que había recibido en su corta carrera.

Pero no por eso se descorazonó Lou. Después de la pelea nos dijo: «Reconozco que todavía no estaba listo yo Cuando haya cogido un poco más de experiencia, ensayaré otra vez, y entonces el resultado será diferente».

Marianao y el Habana juegan hoy otro game

Se trata del encuentro que suspendieron el pasado día 22 por causa de las lluvias

Los Rojos del Habana y el club Marianao, que luchan por el premio que se destina a la novena que finalice en tercer lugar, jugarán esta tarde de un bonito encuentro en los terrenos del Stadium de La Tropical, que comenzará a las tres.

Ambos teams cuentan con sus fuerzas bastante equilibradas, y deben ofrecer un choque interesante. El Habana enviará probablemente al box al joven Oscar Campos, que tiene enorme descanso y que ha pedido personalmente a Mike un chance, y por el Marianao trabajará el zurdo Zabala, que contuvo al Habana en la única ocasión que le pitcheó.

El team Rojo se presentará con una pequeña variación, no teniendo nada de particular que Miguel Solís retorne al infield, en tanto que el Marianao jugará con la misma novena que le ha ayudado a defenderse en sus últimas salidas.

Los probables lineups son:

HABANA

B. Alvarez, cf.
Correa, ss.
Wilson, 1b.
Williams, rf.
Hernández, 3b.
Couto, c.
Guerra, lf.
Solís, 2b.
Campos, p.
Miralles, p.
Estrada, p.

MARIANAO

Delgado, rf.
Mirabal, 3b.
Barker, cf.
Morales, rf.
García, 1b.
P. Díaz, c.
S. Valdés, 2b.
Castillo, ss.
Zabala, p.
Torres, p.
De la Cruz, p.

HABANA Y ALMENDARES

Mañana sábado por la tarde se iniciará la última serie del año entre el Habana y el Almendares, jugándose un gran game mañana y otro no menos interesante el domingo, donde se espera que pitcheen el zurdo Luis Tiant, por el Habana, y Adolfo Luque, por el Almendares.

En Camagüey jugará el equipo de Joseíto Rodríguez con el Santa Clara, esperándose que la trouppe del sufrido Joe haga algo en beneficio del Almendares, pues últimamente ha perdido más de seis juegos consecutivos con los villaclareños.

LA SERIE DE FEBRERO

El campeonato nacional de baseball se terminará oficialmente el martes 28 ,pero eso no quiere decir que los fanáticos estén destinados a quedarse sin buen baseball hasta el arribo de los Cardenales.

Según un anuncio oficial hecho ayer tarde por Mike González en los terrenos de La Tropical, durante todo el mes de Febrero próximo, trabajando tres veces a la semana —jueves, sábado y domingo— aparecerán dos selecciones, una de las cuales se llamará «Habana» y la otra «Almendares», las cuales discutirán un trofeo entre sí, al tiempo que se ponen en training para la serie de los Cardenales, que se iniciará el día 5 del próximo mes de marzo, jugando la novena del Habana con el team de Frankie Frisch.

Se tiene entendido que los mejores jugadores cubanos integrarán estos teams del Habana y Almendares para jugar contra el San Luis.

VEASE más SPORTS y el resultado del JAI ALAI en la página 16

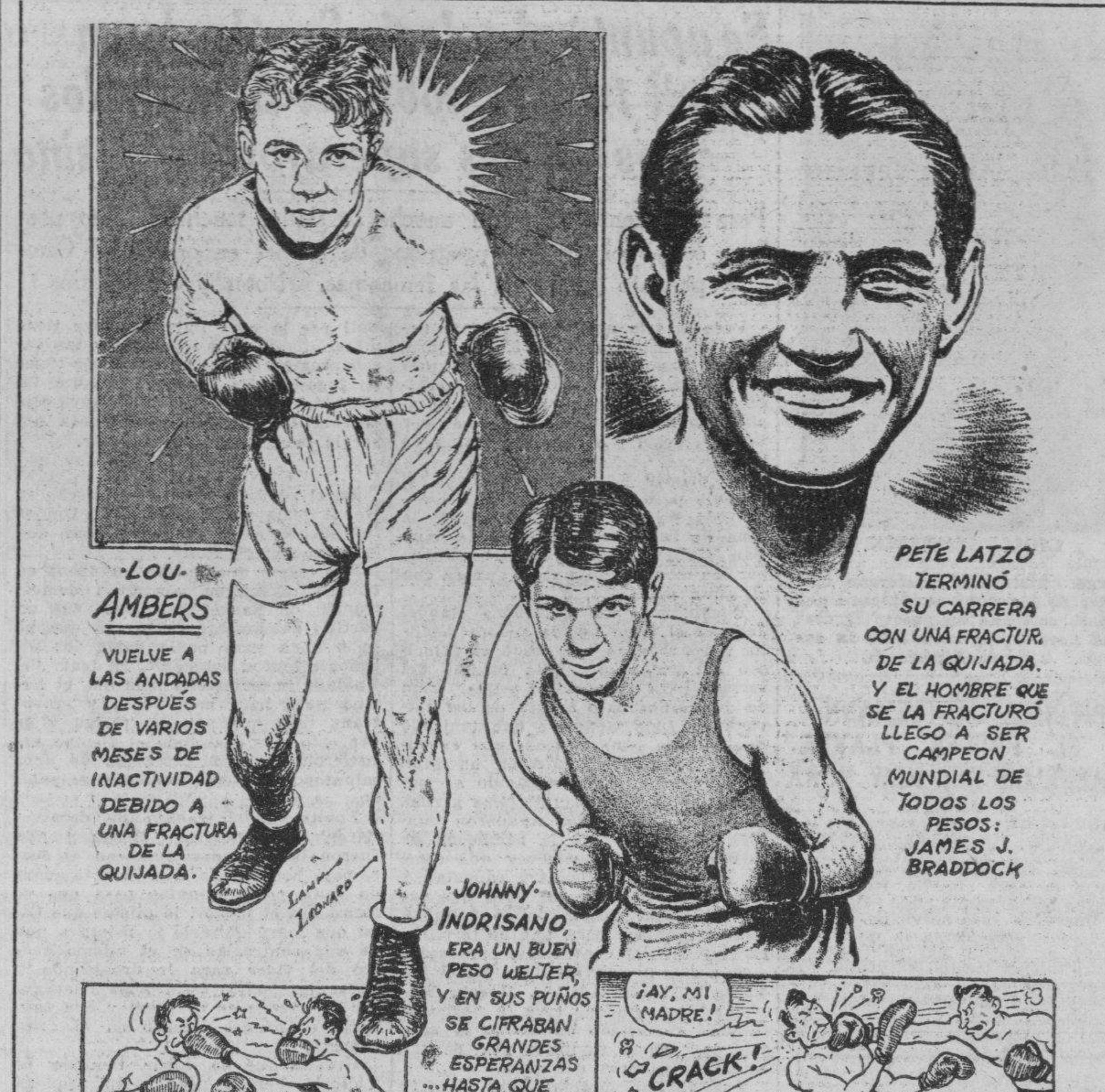

Amateur Aces

—Cámaras húngaras del floor.
—Ya empezó el Deportivo.
—El campeonato femenino.

(Por DAN)

En el Norte también se registran «cámaras húngaras» interesantes en los partidos de basket ball . . . Según un diario americano que nos llega a las manos, hace noches hubo una «película» formidable entre los players de Manhattan y St. Johns con motivo de una decisión, y hasta los fanáticos se lanzaron al terreno... Tras de calmados los nervios, St. Johns se llevó la victoria con score de 34x27 . . . Parece cosa definitiva que Ricardo (Calimete) Trujillo no integre este año el squad senior del Deportivo de Cárdenas . . . Los primeros scores que se publican de los Cardenenses prueban que Enrique González sigue empeñado en llevar adelante su plan de utilizar a Prieto y a Billy Fernández en la posición . . . El Deportivo de Cárdenas y el Náutico de Varadero están trabajando de acuerdo por primera vez en muchos años . . . El Deportivo puede utilizar en el invierno a los atletas del Náutico para fortalecer sus equipos de basket, y el Náutico utilizará en el verano a los mejores hombres del Deportivo para formar sus «cuatro» de remos. . . Juanito (Espinacas) Ealo es ahora coach de basket ball . . . El club de los Unidos le ofreció el puesto y Juanito no pudo decir que «No»! . . . El hermano de Juan Torres, el «Diablo Rojo» (José) se está destacando en basket ball en un colegio americano . . . Llegan noticias del Norte en el sentido de que el hermano de Juan se ha distinguido notablemente en varios games. . .

x x x

Ya empezaron los muchachos del Deportivo sus matchs de exhibición, y, para un comienzo no lo han hecho mal . . . Cada uno de los teams que forman el campeonato de la Habana será invitado a visitar la Perla del Norte para celebrar encuentros de práctica, y se asegura que el Fortuna es el próximo candidato . . . A juzgar por las declaraciones de los delegados, más de dos teams tienen gran chance al triunfo en el campeonato de basket femenino . . . El Sepúlveda dice que «la contienda está prácticamente ganada» . . . Pero, esa misma música suena también agradablemente al oído de la trouppe del Hispano y del Deportivo Tous . . . Esto, sin contar con que el San Carlos tiene sus aspiraciones... Antes de marchar hacia Villaclara, Luís González se dejaba ver por todas partes y lucía altamente optimista . . . Ahora, empero, Luís ha desaparecido, y cuando se pregunta por él, contestan solamente: «Está muy atareado preparando la próxima Verbena del club!» . . . Atlético y la Marina no quieren dar por terminada la temporada de foot ball, y anuncian para el 8 de Febrero un gran choque en los terrenos de La Polar . . . Hay una apuesta grande por el medio, y los muchachos han puesto verdadero interés en el entrenamiento . . .

x x x

José López, (Lopito) ha iniciado ya la construcción del Stadium de base ball del Cubaneleco, que estará enclavado a la entrada del pueblo de Regla. . . Lopito atenderá primero al cuadro, y después se ocupará de las graderías . . . Nos dicen que la obra costará a los eléctricos alrededor de $2.000 pero, todo el mundo espera que esté terminada para el mes de Mayo, que será cuando se iniciará el campeonato anual de la Liga Nacional de Amateurs . . . El Cubaneleco presentará este año un potente equipo, bueno para ganar el pennant, y le conviene tener su propio terreno, para aprovecharse de las buenas entradas que hará la novena en sus salidas al field. . . Nadie sabe qué se ha hecho de Wilfredo Rodríguez y la Federación de luchas . . . Tenemos entendido que «Wilfred» estaba tratando de organizar un campeonato libre, pero nada se ha dicho en definitiva . . . La última vez que vimos al «campeón Olímpico», iba O-Reilly arriba en la mejor compañía del mundo . . . Ahora que se acerca nuevamente la temporada de base ball, se está hablando otra vez del posible ingreso de Panchón Hernández en el equipo del VTC., y dicen que Gustavo Alfonso (Alfonsito) volverá al juego activo para encargarse de la segunda base del Cubaneleco . . . Lopito tiene todavía el siguiente infield en la mente: Miguelín López, catcher; Ealo, primera base; Gustavo Alfonso, segunda base; Alfonsito Rodríguez, tercera base y el profesor Consuegra, short stop!! . . . Cómo les suena ésto?

x x x

La Comisión Nacional de Cultura Física y Deportes debe ser una mina de dinero . . . Cada vez que nos encontramos con un atleta viejo por la calle le oímos decir: ««Deja ver si nos conseguimos algo bueno en la Comisión Nacional de Cultura Física. Esa gente tiene dinero!» . . . Lipi Bericiartu, presidente de la Federación de basket, está muy atareado en estos días explicándole a todo el mundo cómo encestó seis canastas en dos minutos de juego contra un equipo de Belén. . . Un grupo de veteranos— Cappy Campuzano, Fofo Caballero, Rafael Campuzano y Lipi— jugaron el domingo pasado contra los intercolegiales de Belén, y se llevaron la decisión por poco margen . . . Lo cual hace pensar dos cosas: o los fiñes de Cappy están aprendiendo mucho, o estos veteranos han recaído el millón. . . Incidentalmente, el Casino Deportivo está gestionando un acuerdo con la Compañía de la Playa de Marianao para beneficio de sus asociados . . . Según este convenio los socios del Casino podrán bañarse en la Playa, durante el verano, y el Casino dará a Battisti una de sus salas de juego, para que el italiano pueda ampliar su negocio de la Playa . . . El año pasado la lucha del basket senior era a base de Cardoso vs. Armando Cuervo . . . Este año, será entre Cardoso y Armando vs. el Pato Gallarreta . . . Un problema de basket ball: ¿Puede un hombre que tiene la pelota en el outside tirar al goal, recoger la pelota del tablero y tirar a la canasta sin penalidad? . . . Rodríguez Knight Manolo Díaz y este comentarista dicen que sí . . . Lipi Bericiartu ha dicho que no . . . Y, como resultado, se ha hecho una consulta al Rules Committe. . .

Mejorado el tiempo, deben jugar esta noche los Tigres y Marqueses en el floor azul

Se trata del encuentro que tienen suspendido desde el lunes último por causa del mal tiempo que ha reinado. El Hispano y el Cubaneleco jugarán en el encuentro de apertura

¡Vamos esta noche todos! ¿Dónde, Al floor de basket ball del Vedado Tennis Club, donde el más grande espectáculo basketbolístico de la temporada se está ofreciendo a los fanáticos, bajo el control oficial de la Federación Nacional

Una conglomeración de estrellas del floor, al frente de las cuales aparecen Armando cuervo, el Pato Gallarreta, Pedro Cardoso, Bernardino Rodríguez y Felo Chavarry pueden verse en acción en los casi diarios programas del campeonato, y esto es atractivo suficiente para que todo el que guste del deporte acuda sin vacilación

GRAN PROGRAMA, HOY

El programa de esta noche no puede ser más interesante. En el primer turno tendremos al equipo del club Cubaneleco jugando contra el five del club Hispano, y después veremos a los Tigres del Atlético de Cuba en abierta lucha contra el five del VTC. Mejor show no se ofrece ni en el Madison Square Garden, donde más de 18.000 parroquianos se reúnen todos los miércoles para ver en acción a los mejores jugadores de New York.

En el Madison Square cobran un peso, diez centavos (incluyendo el impuesto) por ver a sus estrellas en acción, y aquí, siguiendo esa costumbre de «grandes espectáculos por precios baratos» que la misma necesidad nos ha impuesto desde hace tiempo, damos el mejor show del año por sólo 20 centavos.

Nadie, pues, puede quedarse sin adquirir su ticket.

ESTRELLAS VERDAD

Todo el que guste del buen basket ball y que desee apreciar encuentros reñidos, salpicados de jugadas interesantes y con combinaciones brillantes no debe perder estos encuentros del campeonato Nacional que se están ofreciendo aquí, donde se está jugando mucho mejor basket que el que se jugó en los Juegos Deportivos Centro-Americanos de San Salvador, pues, no cabe duda que el Fortuna, el Hispano, el Atlético y todos esos quintetos que compiten aquí, son superiores a los conjuntos que presentaron Guatemala, San Salvador y todos esos países de Centro América

En el doble-header de esta noche, pongamos por ejemplo, la afición verá en acción a players como «Felo» Chavarry, Julio Fernández, Enrique Cartaya Menéndez, Jarro, Costales, Carlos Duquesne, Deschapelles, Cuervo, Machado, Guabela, Cancio Bello, Tomasito Díaz, Bernardino Rodríguez, Giraud y Morillas, los cuales pueden considerarse verdaderas estrellas de nuestro floor. Y esto es suficiente para asegurar que se ha pasado la gran noche.

Los probables lineups son:

HISPANO

Menéndez, forward.
Chavarry, forward.
Cartaya, center.
Jarro, guard.
Fernández, guard.

CUBANELECO

Quintela, forward
Antigas, forward.
Deschapelles, center.
Costales, guard.
Duquesne, guard.

Segundo Game:

VEDADO

Cuervo, forward.
Chomat, forward.
Cancio Bello, center.
Machado, guard.
P. García, guard.

ATLETICO

Cardoso, forward.
Morillas, forward.
Díaz, center.
Giraud, guard.
Rodríguez, guard.

FIRMO TRAVIS JACKSON

NEW YORK, enero 23. (AP).—Las oficinas de los New York Gigantes anunciaron hoy haber recibido el contrato firmado del veterano infielder Travis Jackson, sin que se sepa la cantidad que ha aceptado por sus servicios.

BARNEY ROSS QUIERE SACAR ESTE AÑO UNOS 100,000 PESOS DEL RING

CHICAGO, enero 23. (AP).—Barney Ross, campeón mundial de los pesos welters, quiere ganar unos 100 mil pesos en el ring este año y con este motivo, acaba de anunciar hoy que boxeará tan a menudo como sea necesario.

Ross logró una ganancia de 95 mil pesos el año pasado, incluyéndose en ello su participación por haber derrotado a Jimmy McLarnin en una pelea por el título. Además tomó parte en otros siete bouts más.

Pero, este año quiere aumentar sus entradas y dice que pronto conferenciará con Mike Jacobs, famoso promotor de New York, para concertar buenos desafíos en el verano.

Ross dice que no tendrá inconveniente en enfrentarse nuevamente con McLarnin, Canzoneri y los demás. Ahora bien, siempre peleará como welter weight.

MARTINEZ VENCIO AYER AL TEAM DEL ALMENDARES

El joven lanzador limitó el ataque azul a 9 hits y ganó con score de 5 por 3

Superando a dos pitchers almendaristas que trataron de descomponerle el paso doble, Cayuco Martínez, joven pitcher del Marianao, logró ayer una importante victoria sobre la trouppe de Adolfo Luque, y esto puede decretar muy bien, el fin de la jornada basebolera profesional de la Liga General. El score fué de 5 por 3.

Martínez pitcheó espléndidamente y supo cerrar brillantemente el puerto en las últimas entradas para ganar su desafío. El Almendares le bateó libremente en los primeros actos, tomándole una ventaja de 3 por 0, pero después del cuarto acto no pudieron pisarle el home, y como mientras tanto sus compañeros fueron acumulando carreras tras carreras, al hacerse el recuento de las mismas se vió que el triunfo había sido para la sufrida trouppe de Joe Rodríguez.

Colocado ahora el Almendares a 3 juegos de distancia de los líders, la conquista del pennant parece mucho más difícil, y casi puede asegurarse ya que el Santa Clara es campeón, pero los Alacranes no han perdido su esperanza, y confían que el Marianao le ayude, en su próxima serie con los villaclareños, para reducir nuevamente la ventaja Distancias mayores han existido en el Big Show y han sido eliminadas en un momento

STRIKE'S DAY

El día de ayer fué de sorpresas. Aparte de la derrota del Almendares, que muy pocos esperaban, se registró el hitting excepcional de Strike Valdés, quien encantado de la vida, conectó tres hits formidables, uno de ellos de dos esquinas, que fueron buenos para empujar tres carreras

El Mulo Morales también bateó bien, lo mismo que el americano Barker y el catcher Pedro Díaz.

En total ,el Marianao bateó 14 hits a los dos pitchers que empleó el Almendares, por nueve que conectaron los azules.

COMO SE HICIERON LAS CARRERAS

PRIMER INNING. (Almendares): Cando López de tercera a primera. Vázquez, hit por el cuadro; Roque, tubey por tercera, llegando Vázquez a esa base; Salazar, la base intencional, y se llenan las almohadillas; Javier Pérez, fuerza a Salazar en segunda, de Castillo a Valdés, anotando Vázquez; Machado, fly al center.

Una carrera, dos hits, cero error.

TERCER INNING. (Almendares): Caudo López, de short stop a primera; Vázquez, fly al center; Roque, hit por segunda, y por mal tiro de Valdés a primera, el bateador llega a segunda; Salazar, la base; Javier Pérez, hit al center, anotando Roque y Salazar; Javier es sorprendido fuera de la base y es out de Martínez a Rubén García a Castillo

Dos carreras, dos hits, un error.

CUARTO INNING. (Marianao): Morales, se poncha; Rubén García, hit por el short; Díaz, hit al right field; Rubén llega a tercera, pero Pedro Díaz es out tratando de llegar a segunda; Strike Valdés, tubey por el center, anotando Rubén; Martínez, hit al right, anotando Valdés; Castillo, la base; Mirabal fuerza a Castillo en segunda, de Calvey a Javier.

Dos carreras, cuatro hits, cero error.

QUINTO INNING. (Marianao): Delgado, de short a primera; Barker, hit por segunda; Morales, hit por tercera; Sardá, sale a pitchear por Felo Suárez; Rubén, fly al left; Pedro Díaz recibe la base; Valdés, la base y anota Barker; Martínez se poncha.

Una carrera, dos hits, cero error.

SEXTO INNING. (Marianao): Castillo, hit por segunda; Mirabal, se poncha; Delgado, de tercera a primera, pasando Castillo a segunda; Barker, hit al center, anotando Castillo; Barker se roba la segunda; Morales, fly al left.

Una carrera, 2 hits, 0 error.

SEPTIMO INNING. (Marianao): Rubén, safe por error del americano Calvey; Díaz, hit por el short, llegando Rubén a tercera; Valdés, hit por segunda, anota Rubén; Martínez, se poncha; Castillo fuerza a Valdés en segunda, y después se roba la misma base. Mirabal, de pitcher a primera.

Una carrera, dos hits, un error.

ALMENDARES

	V.	C.	H.	O.	A.	E.
C. Tiant, cf.	5	0	0	3	0	0
A. Vázquez, lf. ..	5	1	2	2	0	0
L. Roque, rf. ...	3	1	2	1	1	0
L. Salazar, 1b. ..	2	1	0	9	0	1
Javier Pérez, 2b..	4	0	2	2	2	0
J. A. Machado, c.	4	0	0	6	0	0
C. Calvey, s.s. ..	4	0	1	1	4	2
A. Rodríguez, 3b. .	4	0	1	0	4	0
R. Suárez, p. ...	2	0	0	0	1	0
E. Sardá, p.	1	0	0	0	2	0
J. Vargas, x.	1	0	1	0	0	0
Totales	35	3	9	24	14	3

MARIANAO

	V.	C.	H.	O.	A.	E.
C. M. Castillo, ss .	4	1	1	2	5	0
A. Mirabal, 3b. .	5	0	0	2	3	1
C. Delgado, lf. ..	5	0	1	4	0	0
M. Barker, cf. ..	5	1	3	3	0	1
I. Morales, rf. ..	5	0	2	0	1	0
R. García, 1b. ..	5	2	1	11	2	0
P. Díaz, c.	4	0	2	3	1	0
F. Valdés, 2b. ..	3	1	3	2	1	1
F. Martínez, p. ..	4	0	1	0	4	0
Totales	40	5	14	27	17	3

Anotación por entradas:

Almendares	102	000	000	3
Marianao	000	211	10x	—5

Sumario:

Carreras empujadas: Javier Pérez, 3; F. Valdés, 3; F. Martínez, Barker. Two base hits: L. Roque, F. Valdés. Bases robadas: Barker, Roque, Castillo. Double plays: R. García a Castillo. Struck outs: R. Suárez, 1; F. Martínez, 3; E. Sardá, 3. Bases por bolas: R. Suárez, 1; F. Martínez, 3; E. Sardá, 2. Tiempo: 2:07. Umpires: R. Atán, home; M. Magriñat, bases. Anotador: Julio Fránquiz. Observaciones: Hits a Suárez, 8 en 4|3 y 22 v.b. Xbateó por Sardá en el 9o. Perdió Sardá.

BILL DELANCEY NO HA DE JUGAR PELOTA ESTE AÑO HASTA JUNIO PROX.

SAN LUIS, enero 23. (AP).— En vista de que los médicos aseguran que el catcher Bill Delancey no podrá tomar parte en casi la primera parte de la temporada, los Cardenales de San Luis se proponen darle un chance abierto al novato Brussie Ogrodowski, fuerte bateador y receptor, que trabajó el año pasado con el club Columbus, de la Asociación Americana.

Delancey descansará tres meses en Arizona, antes de retornar al game.

MEDICINA MODERNA

IV

VIEJOS Y JOVENES, TODOS IGUALES

Las últimas investigaciones en la materia han demostrado que la función sexual no tiene tanto que ver con la edad, como se creía. Mientras que un organismo humano realiza sus trasiegos metabólicos con normalidad, equilibrando la nutrición con el desgaste diarios, todas sus glándulas rinden espontáneamente el trabajo que les corresponde.

Es decir, que si el estómago funciona bien y la sangre circula sin impedimento y el sistema nervioso responde a su ritmo habitual, por virtud de los cuidados que el individuo pone en mantener su cuerpo exento en lo posible de intoxicaciones, los órganos genéticos prosiguen también ejerciendo su ministerio igual en la edad avanzada que en la juventud.

Más claro aún: excepto cuando haya tara, remediable asimismo con el «Gonadol», si el hombre tiene afecciones de las vías digestivas, del corazón, del hígado, del canal respiratorio o de otro órgano cualquiera, sus glándulas viriles padecerán las consecuencias; pero éstas, por sí solas, no decaen aisladamente mientras la máquina humana sigue su marcha regular.

En una palabra: el sexo no cae en vejez por su cuenta. Y sus funciones expeditivas no son patrimonio de la juventud. Un hombre de 60 y más años—y eso lo puede observar el que sea observador—está autorizado para cumplir su cometido masculino igual que una naturaleza de 25 primaveras, si el organismo general se halla en disfrute de un buen metabolismo.

Por tanto, ante el ara de la especie son iguales ya jóvenes y viejos. Si se hallan bien de todo, ambos se hallarán parejamente bien en el terreno varonil. Y si no, no. Y ante las edades niveladas, el «Gonadol» es una fuente castalia para todos. Porque renueva los bríos de un modo duradero, racional y perfectamente fisiológico.

Y eso es lo que importa a los dolientes del mal que nos ocupa.

Dr. IGNOTUS.

«Gonadol», producto europeo se obtiene en las Farmacias

TOPICOS FUTBOLISTICOS

Por PETER

Se celebrará esta noche una comida en la que se reunirán los señores miembros de la Federación de Futbol de la Habana y los repórters quetienen a su cargo la sección informativa del futbol.

En dicha reunión se cambiarán impresiones sobre la propaganda y otros asuntos de gran interés para el deporte.

La comida tendrá lugar en Habana y Obispo, a las ocho y media.

Ahora toca jugar tres programas seguidos en el Campo Cerveza Polar

El próximo domingo:

Centro Gallego-Iberia y Juventud-Olimpia. Este día será home club para los efectos del «money» el Olimpia.

El día 2 de febrero tocará jugar: Olimpia-Hispano y Juventud-Iberia. Este día todo lo que se recaude pasará a aumentar la caja de ahorros del Iberia.

Y el día 9 de febrero:

Olimpia-Iberia y Centro Gallego-Hispano. Este domingo le tocará ser home club al Deportivo Centro Gallego.

Nada se ha resuelto, por lo menos, que nosotros sepamos, sobre la petición que hiciera el Deportivo Centro Gallego para que se hiciera un nuevo sorteo de home clubs, a la terminación de cada una de las cuatro vueltas, pues el alto mando del Deportivo entiende que le ha tocado ser home club cuando toca un programa flojo.

Y si razón tiene el Deportivo Centro Gallego, habrá que reconocer que ese día será «un negocio chiquito» para cualquiera de los Clubs que ese día le toque llevarse todo el dinero.

Por eso repetimos hoy, lo que ya dijimos en otra ocasión:¿No sería más práctico que entre esos teams que tienen su home en el Campo Cerveza Polar hiciesen un fondo común y se dividieran las ganancias después de esas tres fechas?

Se nos ocurrió eso porque por lo visto y por lo oído, no todos están de acuerdo en hacer un nuevo sorteo.

El domingo se inaugurará el campeonato Regional de Futbol en el Campo Cerveza Polar.

¿Se izará el pabellón de la Juventud Asturiana, con la frialdad que se hizo el pasado domingo en el Campo Armada?

El domingo pasado nos preguntaba un aficionado: ¿Cuándo van a poner la pizarra tantas veces anunciada en éste campo? (Se refería al Campo Armada.)

Y como nosotros, nada sabemos del asunto, ponemos aquí la interrogación y la trasladamos a los señores del Hispano que puedan contestarla.

Dará respuesta «el hombre de las Hispanófilas?

Debe darla.

Y casi estamos por asegurar que la dará.

Manuel Vila Otero está como agua para chocolate porque Pedrito no puede jugar en el Iberia.

Y los muchachos del Cultural están quetrinan porque en el Iberia no le dan permiso a Pedrito para jugar en ese Club.

Y Pedrito, claro está alegrándose, porque con ese teje-maneje está disfrutando en un descansito que muy bien le viene.

Las cotizaciones hechas en la bolsa de Futbol con relación al ganador del Campeonato Regional, son las siguientes:

Iberia..	1 para ganar 2
Juventud	1 para ganar 4
Centro Gallego	1 para ganar 6
Olimpia	1 para ganar 8
Hispano	1 para ganar 10

Estas cotizaciones, como es natural, pueden variar después de los partidos del próximo domingo. Ese día hay un match entre Iberia y Centro Gallego, y de su resultado puede haber un cambio muy importante en las cifras. Y si el Olimpia hace con los campeones lo que hizo ya con el team de los Alacranes, más todavía.

Luego deben apresurarse los que quieran coger los mangos bajitos.

M.E.C.D. 2016

ESPERAN INICIAR HOY LAS REGATAS DE YATES

LLEGARAN PRONTO LOS ASES DE TENNIS QUE JUGARAN AQUI

SPORTS — DIARIO DE LA MARINA — SPORTS

PAGINA DIECISEIS — LA HABANA, VIERNES, 24 DE ENERO DE 1936 — AÑO CIV

Campeonato de la Liga en España

Athletic de Bilbao. Zaragoza Arenas de Guecho y Murcia F. C.

A continuación publicamos los estados del Campeonato de la Liga en España. En la primera división continúa de leader el team de los Leones del Norte, el Athletic de Bilbao, seguido por el Madrid.

De leader en la segunda división tenemos al Zaragoza con un punto de ventaja sobre el Celta de Vigo, team en el que hay probabilidades entre de entrenador un viejo futbolista conocido de la afición cubana: Jacobo Torres, según informes que nos ofreciera recientemente, Turquito:

En el segundo grupo tenemos en primer lugar al Arenas con tres puntos sobre el Gerona. Y en el último grupo al Murcia con dos puntos sobre el Jerez:

CLUBS.	PJ.	PG.	PE.	PP.	GF.	GC	Pt.
PRIMER GRUPO.	—	—	—	—	—	—	—
Athletic Club de Bilbao	10	7	1	2	29	12	15
Madrid Fútbol Club	10	7	0	3	31	16	14
Hércules de Alicante	10	6	1	3	15	15	13
Betis de Sevilla	10	6	1	3	18	13	13
Oviedo Fútbol Club	10	5	2	3	38	25	12
Barcelona Fútbol Club	10	6	0	4	19	15	12
Racing de Santander	10	6	0	4	28	24	12
Deportivo Español	10	4	0	6	20	23	8
Valencia Fútbol Club	10	3	1	6	16	22	7
Osasuna de Pamplona	10	3	0	7	10	28	6
Athletic Club de Madrid	10	2	1	7	12	27	5
Sevilla Fútbol Club	10	1	1	8	10	30	3
PRIMER GRUPO.	PJ.	PG.	PE.	PP.	GF.	GC.	Pt.
PRIMERA DIVISION.	—	—	—	—	—	—	—
Zaragoza Fútbol Club	11	6	2	3	28	11	14
Celta de Vigo	11	6	1	4	31	22	13
Sporting de Gijón	11	5	2	4	27	25	12
Deportivo Nacional	11	5	1	5	29	21	11
Deportivo Coruña	11	4	3	4	15	23	11
Deportivo Valladolid	11	4	3	4	18	23	11
Stadium de Avilés	11	5	1	5	20	33	11
Unión de Vigo	11	3	0	8	24	41	6
SEGUNDO GRUPO.	PJ.	PG.	PE.	PP.	GF.	GC,	Pt.
Arenas de Guecho	11	8	2	1	27	16	18
Gerona Fútbol Club	11	7	1	3	27	12	15
Barcaldo Fútbol Club	11	5	1	5	20	22	11
C. S. de Sabadell	11	4	2	5	17	15	10
Donostia Fútbol Club	11	4	3	4	20	23	10
Badalona Fútbol Club	11	4	1	5	19	24	9
Deportivo Júpiter	11	3	2	6	17	29	8
Unión de Irún	11	3	1	7	18	20	7
TERCER GRUPO.	PJ.	PG.	PE.	PP.	GF.	GC,	Pt.
Murcia Fútbol Club	11	9	0	2	25	11	18
Jerez Fútbol Club	11	7	2	2	19	7	16
Levante Fútbol Club	11	5	1	5	26	19	11
Gimnástico de Valencia	11	4	3	4	15	13	11
Recreativo de Granada	11	3	3	5	14	15	9
Malicieano Fútbol Club	11	4	0	7	11	16	8
Elche Fútbol Club	11	3	2	6	15	32	8
Mirandilla Fútbol Club	11	3	1	7	13	25	7

VIENEN ASES DE LOS COURTS PARA JUGAR EN EL VTC

Distintos ases amateurs han de tomar parte en un gran torneo que se dará

Según noticias recibidas, el próximo miércoles llegarán en unión del campeón cubano Ricardo Morales, procedentes de Orlando, Florida, donde acaban de jugar un torneo internacional, los siguientes jugadores:

Hendrix, quien venció recientemente a Allison en cuatro sets.

Surface, jugador del ranking americano.

Rainville, campeón del Canadá.

Reitman, compañero de Rainville, que ha hecho últimamente magníficas demostraciones.

Estos jugadores vienen a competir en el torneo internacional que se celebrará en la Habana durante los primeros días del mes de Febrero.

El campeonato de tennis Liga Social, evento de singles de caballeros, se encuentra en los cuartos finales que se jugarán el sábado en la siguiente forma:

G. Vollmer vs. P. Duquesne.
R. Guerra vs. G. Scabrevik.
A. Meana vs. J. Pardo.
A. Daly vs. F. Borges.

A las 3 en punto en los courts del Ferroviario.

Hoy viernes a las cinco de la tarde se cerrará la inscripción del doble de caballeros, pudiendo solicitarse las mismas del referee del torneo, señor Jorge Sánchez en el Club Ferroviario.

Hasta ahora se han inscripto las siguientes parejas:

G. Vollmer y J. Sánchez jr.
G. Scabrevik y R. Argüelles.
A. Daly y F. Borges.
L. Alberú y J. Sánchez.

Jorge Sánchez, Secretario.

PHELPS ESTA CONTENTO CON EL CONTRATO QUE LE DIERON LOS DODGERS

NEW YORK, enero 23. (AP).—Gordon (Babe) Phelps, fuerte catcher bateador de los Dodgers de Brooklyn, devolvió hoy a las oficinas del club su contrato de 1936 perfectamente firmado. Phelps es ahora el nuevo catcher regular del team, debido al envío de Al López al equipo de Boston.

El año pasado bateó .364 en 57 games.

Habana-Madrid

RESULTADO OFICIAL DE LA FUNCION CELEBRADA ANOCHE

PRIMER PARTIDO

	Tantos
Girón y Buendía, blancos	19
Torres y Cubota, azules	25

Ganadores: AZULES.

PRIMERA QUINIELA

	Tantos	Pagos
1—Girón	1	$ 3.20
2—Buendía	4	2.08
3—Torres	4	3.78
4—Cubota	4	2.97
5—Guillermo	2	3.47
6—Aníbal	6	1.48

Ganador: ANIBAL.

SEGUNDO PARTIDO

	Tantos
Ugalde y Azpeitia, blancos	30
Guillermo y Labat menor, azules	29

Ganadores: BLANCOS.

SEGUNDA QUINIELA

	Tantos	Pagos
1—Ugalde	2	$ 2.39
2—Barrios	2	6.48
3—Labat menor	2	1.74
4—Sarmiento	6	1.81
5—Azpeitia	2	4.54
6—Bernal	2	2.27

Ganador: SARMIENTO.

TERCER PARTIDO

	Tantos
Sarmiento y Barrios, blancos	25
Bernal y Aníbal, azules	30

Ganadores: AZULES.

GEORGE STAINBACK

George Stainback, veterano outfielder de los Cubs de Chicago que ocupará este año un puesto regular en la novena con motivo de la salida de Lindstrom.

EL PITCHER CASTLEMANN ES EL PRIMER PLAYER REBELDE DEL NEW YORK

NASHVILLE, Tenn., enero 23. (AP).— Clyde Castlemann, pitcher anunció hoy a un grupo de amigos que había devuelto sin firmar su contrato de 1936 con los New York Gigantes asegurando que esperaba más dinero por sus servicios.

Clyde dijo que Terry le había aumentado su sueldo del año pasado, pero, el mismo tiempo estimaba que sus servicios valían algo más. Castleman ganó el año pasado 15 juegos y perdió solamente 6.

Numeritos

—Del Champion Nacional.
—Dihigo, es el líder.
—De todos los pitchers.

Ayer fueron dados a la publicidad nuevos numeritos del campeonato Nacional profesional de base ball, y en las estadísticas puede observarse que Martín Dihigo, manager y hurler estrella del Club Santa Clara, se mantiene de líder entre los lanzadores con un record de diez victorias y 2 derrotas que parece muy difícil de mejorar.

Willie Wells, el short stop del Santa Clara, es el líder de los bateadores, con promedio de .340, seguido de Dihigo y Perkins. Correa es el mejor bateador del Habana, y Cando López, el mejor del Almendares.

Los records son:

CAMPEONATO DE 1935-36

Estado de los Clubs.

	J.	G.	P.	E.	Ave
Santa Clara	45	30	14	1	.632
Almendares	46	27	16	3	.628
Habana	43	16	27	0	.372
Marianao	44	13	29	2	.310

Batting de los Clubs

	V.	C.	H.	C.E	Ave
Santa Clara	1576	254	456	223	.289
Almendares	1542	187	395	164	.256
Habana	1469	151	358	133	.243
Marianao	1453	145	319	127	.212

Fielding de los Clubs

	O.	A.	E.	Ave
Habana	1129	601	82	.955
Santa Clara	1189	544	83	.954
Almendares	1236	438	82	.953
Marianao	1154	547	96	.947

Record de los pitchinrs

	J.	C.	G.	P.	Ave
L. Forbes, S.S.	7	2	3	0	1.000
F Portela, S. C.	2	0	1	0	1.000
M. Dihigo, S.C.	17	12	10	2	.833
L. Salazar, A.	8	5	4	1	.800
R. Suárez, A.	6	2	4	1	.800
M. Rodríguez, S.C.	12	8	6	2	.750
R. Fernández, A.	18	9	8	4	.667
A. Luque, A.	7	5	4	2	.667
H. Díaz, S.C.	12	6	7	4	.637
E. Sardá, A.	16	8	7	6	.538
B. Brown, M.	9	3	3	4	.429
L. Tiant, H.	19	11	7	10	.412
J. Miralles, H.	15	1	2	3	.400
M. García, S.C.	8	7	3	5	.375
S. Ruíz, M.	12	4	3	5	.375
G. Torres, H.	18	9	4	8	.333
T. de la Cruz M	20	7	4	8	.333
O. Estrada, H.	12	4	3	6	.333
A. Torres, M.	5	2	1	2	.333
S. García, M.	5	3	1	3	.250
F. Fabré, A.	10	1	0	2	.000
F. Martínez, M.	12	1	0	3	.000
A. Palma, S. C.	3	0	0	1	.000

Batting individual

	V.	C.	H.	CE.	Ave
H. Díaz, S. C.	36	4	13	4	.361
J. Wells, S. C.	159	30	54	23	.340
M. Dihigo, S.C.	160	35	54	32	.338
C. Perkins, S. C.	181	21	60	37	.331
F Correa, H.	165	29	53	11	.321
A. Cortés, M.	68	9	21	6	.308
A. Oms, S.C.	173	28	53	30	.306
C. López, A.	180	23	54	22	.300
R. Ruíz, S. C.	122	16	36	15	.295
J. Vargas, A.	61	7	18	11	.295
L. Salazar, A.	160	22	47	11	.294
A. Vázquez, A.	121	12	35	15	.289
L. Forbes, S. C.	35	7	10	4	.286
G. Cobas, S.C.	21	6	6	1	.286
A. Alvarez, H.	174	20	49	11	.282
J. Williams, H.	163	15	46	24	.282
R. García, M.	65	8	18	10	.277
A. Santaella, A.	152	19	42	23	.276
S. García, M.	131	13	36	16	.275
I. Morales, M.	77	7	21	8	.273
M García S. C.	66	6	18	10	.273
L. Roque, A.	159	22	43	33	.270
P. Arango, M.	97	12	26	14	.268
C. Etchegoyen, M.	126	24	33	19	.262
R. Prado, S. C.	77	8	20	8	.260
M. Barker, M.	120	9	31	9	.258
O. Estrada, H.	31	5	8	0	.258
S. Hernández, H.	136	13	35	17	.257
J. Pérez, A. SC.	127	13	32	5	.252
J. ¿ilson, H.	123	15	31	14	.252
Javier Pérez A.	183	34	46	13	.251
H. Martínez, SC.	178	30	43	17	.242
J. Rodríguez, M.	84	7	20	8	.238
C. Calve, H. A.	72	7	17	7	.236
T. de la Noval H.	36	4	8	2	.235
R. Couto, H.	137	7	32	15	.234
G. Torres, H.	43	3	10	6	.233
R. Fernández A.	48	6	11	4	.229
J. M. Fernández A.	136	8	31	10	.228
C. Blanco, SC. M.	38	15	20	10	.227
F. Guerra, H.	64	8	14	3	.219
J. Rojo, SC.	85	11	18	12	.212
A. Mirabal, M.	136	16	29	15	.213
C. Delgado, M.	177	19	37	16	.209
S. Ruíz, M.	24	4	5	2	.208
J. A. Machado A.	34	3	7	8	.206

Compilador Oficial.
Julio Fránquiz

Enero 22 de 1936.

Se apuntó el colegio Sepúlveda un fácil triunfo sobre el San Carlos y los Unidos superaron al Casino

Pese al intenso frío que anoche se sintió, mucho público presenció el segundo programa de basket en opción al Campeonato Junior de las femeninas. Notas y comentarios

Pese al frío que reinaba en la noche en el floor del Atlético de Cuba, se vió lleno de fanáticos para presenciar la segunda noche de Basketball femenino en opción al campeonato junior que ha sido convocado por la Asociación Atlética femenina de Cuba.

El primer juego que señalaba el shedule para la noche era el del Sepúlveda ya que luce para ganar la zona de la Habana el team del club San Carlos juego que fué ganado por las discípulas de Raúl Canosa con el score de 21x11.

Encabezada por «Trianón» Raquel Jacquet el team de la señora Adelina Sepúlveda se vió desde el principio del juego que eran dueñas del terreno para anexarse el primer triunfo del campeonato acosta de las chicas de Luis González que teniendo que vérsela con un team que es superior le supieron ofrecer un gran juego para dejar complacido al público que llenaban las amplias gradas del Atlético de Cuba. Ayudaron también a éste triunfo la campeona de latirada libre Poupe Puig que tiene en su haber dos bonitas canastas y una tirada libre la que tuvo que salir fuera del juego cuando faltaban cuatro minutos para que se terminara el game por cuatro foul personales

Otras de las distinguidas por el Sepúlveda fueron Adriana Moenk, Florinda Viamonte que toda la noche se la pasó gardeando un horror la mismo que María Conforti una de las nuevas jugadoras del team.

Por el San Carlos como siempre la más distinguida de la noche fué Montica Escampeter que también tuvo que salir por cuatro foul personales. Una chica que promete mucho en este campeonato es Marta Colón lo mismo que Raquel Lanz que son verdaderamente nuevas en el Basket Ball por la cual Luis González tiene material que sabe aprovechar las enseñanzas para cuando tenga más tiempo jugando. En fin todo el team luchó sin desmayo para evitar esta derrota que es la más penosa por ser la primera del campeonato.

GANA EL UNIDOS

En el segundo game de la noche entre el team del Casino y el Unidos fué ganado por este último team con la anotación de 13x10.

Los teams que hacían su debut en público ofrecieron una gran demostración de Basket ball pues fué un partido sumamente reñido en que no hubo nada para nadie hasta los últimos minutos del game. El team del Unidos juega mucho más que el Casino pues hace más pases y «pivotean» más que sus contrarias y es por esto que casi todo el tiempo estuvieron arriba a excepción de unos minutos en que estuvieron empatados a nueve.

Bonito fué el trabajo que desarrollaron las hermanas Rosas y Ada fueron las que desempataron el score para poner a su team delante cuando falta pocos minutos para que se terminara el juego, lo mismo que Olga que logró quitarle la pelota a una de sus contrarias en el mismo centro del floor para ir drobleando y hacer un bonito field goal y asegurar el triunfo de su team y con ésto darle el primer triunfo en el campeonato.

Grande fué la labor también de Victoria Pereda pese a su pequeña estatura, sabe fajarse por la bola y promete mucho. Por el Casino se distinguieron Julia Cuní, Elena Fernández y Berta Rubio.

UNA NOTA COMICA

También hubo su pequeño Show para que todo fuera a pedir de boca para que los fanáticos por breves momentos se despreocuparan del juego que se estaba celebrando y se fijara en el coach del Unidos que cada vez que su team tiraba por el aro él hacía veinte mil piruetas y se estiraba en el banco como queriendo colar la bola. Esto constituyó la nota cómia del juego.

EL EDISON REINGRESA EN LA ASOCIACION

Cuando se terminó el juego el Presidente de la Asociación señor Alvareda nos comunicó que en la junta que en la tarde de ayer celebró el Colegio Edison había pedido su reingreso en la Asociación habiéndosele aceptado.

Los scores: S. Carlos vs. Sepúlveda y Casino vs Unidos.

SEPULVEDA

	Fig.	Fog.	FC
R. Jacquet, F.	3	3	7
A. Moenck, F.	1	0	1
M. Confort, C.	1	2	1
P. Puig, G.	2	1	4
F. Viamontes, G.	0	1	2
M. Camejo, C.	0	0	1
O. Seigle, F.	0	0	6
Totales	7	7	11

SAN CARLOS

	Fig.	Fog.	FC
R. Lanz, F.	1	0	1
M. Colón, F.	1	1	0
M. Pérez, C.	0	1	2
M. Escarpenter, G.	2	0	4
A. Gutiérrez, G.	0	0	1
L. Galletti, F.	0	1	2
J. Martínez, C.	0	0	0
Totales	4	3	11

RESULTADO POR HALFES

Sepúlveda	11	10	21
San Carlos	5	6	11

Referee: R. Argüelles.
Anotador: P. Muñoz.
Cronometrista: J. Valdés Orte.a
Umpire: E. Brú.
Jugado en el floor del Club Atlético de Cuba.
Fecha: enero 23 de 1936.

DEPORTIVO

	Fig.	Fog.	FC.
B. Otazo, F.	0	0	1
C. E. Fernández, F.	1	2	0
B. Rubio, C.	0	0	1
J. Cuní, G.	2	0	4
R. Ciceraro, G.	0	0	4
M. Pérez Roca, F.	0	0	2
N. Madiedo, G.	0	2	0
M. C. Castelló, G.	0	0	0
Totales	3	4	10

UNIDOS

	Fig.	Fog.	FC
V. Pereda, F.	0	2	2
B. Suárez, F.	0	0	1
O. Ross, C.	2	0	0
A. Ross, G.	1	0	3
D. Fernández, G.	0	0	3
C. Pérez, F.	1	3	0
Totales	4	5	9

RESULTADO POR HALFES

Deportivo	3	7	10
Unidos	8	5	13

Referee: E. Brú.
Anotador: P. Muñoz.
Cronometrista: J. Valdés Orta.
Umpire: R. Argüelles.
Jugado en el floor del Club Atlético de Cuba.
Fecha: enero 23 de 1936.

ESPERAN QUE SEAN INICIADAS HOY LAS REGATAS DE YATES

Todo depende de cómo se encuentre el mar a las diez y media de la mañana

Si el tiempo lo permite, hoy por la mañana deben comenzar en aguas del Reparto Miramar, las regatas internacionales de yates que con tanto acierto han sido preparadas en Cuba por el entusiasta Rafael Posso.

Como saben los lectores, dos hermosos trofeos serán discutidos en las justas anunciadas, agrupando uno de ellos (el trofeo «Cuba»), las mejores embarcaciones, y el otro (el trofeo «Bacardí»), otro conjunto no menos estelar.

Los mejores skippers aparecerán en esta competencia, que debido a la presencia de distintos ases tendrán verdadero sabor internacional.

E. O.

Barcos que tomarán parte en las regatas por trofeo «Cuba»:

202: «Ace».—A. Iselin-E. White. W.L.I.S.

940: 'Gull».—R. T. Symonette.-J. Kates. Nassau Fleet.

1110: «Nutmeg».—P. H. Smart-Reeve Bowden. C.L.I.

462: «Jíbaro:.—C. Fuentes-G. Warner. F. de la Habana.

1057: «Gurush».—C. de Cárdenas-Rivero. F. de la Habana.

Barcos que tomarán parte en las regatas por la copa «Bacardí»:

Los cinco anteriores, más éstos:

1008: 'Tabu».—M. de Armas-J. Hernández, F. de la Habana.

1200: «Aholy».—A. Rueda- G. Fitzgibbons. F. de la Habana.

291: «Aitorito:.—A. Naya-Quintana. F. de la Habana.

644: «Aurrerá V».—M. Rasco-Gómez. F. de la Habana.

615: «Júpiter».—G. Carricaburu-M. Fernández de Velasco. F. de la Habana.

478: «Santa Elena».—J. Muhlfeld-H. Ashley. F. de la Habana.

228: «Carmita».—L. Miranda-E. Brú. F. de la Habana.

477: «Lía III».—R. Karman-L. Karman. F. de la Habana.

Miembros del Jurado:

Señores Rafael Posso, Manuel Aspuru, Miguel A. Riva, M. García Vélez, Enrique Gamba, Raúl Montero, Luis Fernández Valle, Edward Henríquez, Adrián Maciá, Benjamín García, Enrique Fernández de Velasco y George Patterson.

Si el tiempo lo permite las regatas internacionales darán comienzo en la mañana de hoy, a las diez y treinta, dándose la salida a la altura de la calle 6 del Reparto Miramar.

LOS HOTELEROS SIGUEN PERDIENDO; DE NUEVO FUERON DERROTADOS 8x5

INFANTA y 23; enero 19 de 1936. En esta fecha se enfrentaron por quinta vez, las novenas: Chevrolet y Hotel Nacional y por quinta vez también fueron derrotados los hoteleros con anotación ahora de ocho por cinco. La novena del Chevrolet no ha dejado que el Hotel Nacional le haya vencido en las cinco veces que han jugado Los distinguidos por los vencidos: Iturralde y P Fernández, J. Dopico y O. Fernández, Por los vencedores: Peña, Aguilar, Molina y el pitcher Cubillas.

Anotación por entradas:

Chevrolet .. ..000 221 201—8
Hotel Nacional . . . .110 000 003—5

Pitcher ganador: Cubillas.
Pitcher perdedor: M. Alfonso.

El próximo domingo día 26 y en los mismos terrenos de Infanta y 23, se ha de celebrar el tan esperado encuentro: Policía Nacional vs. Hotel Nacional, esperándose un brillante encuentro de pelota grande. Ya lo saben, pues, los fanáticos: el próximo domingo a Infanta y 23 a ver pelota de altura.

NOTAS DEL TRACK

El único jinete que logró ayer dos victorias fué Marrero. Se consumaron estas sobre Mint Paragon en la primera justa y sobre Oh Ray en la del cierre.

—Pernia hizo que Blue Bubble corriera al fin su carrera y que ganase por amplio margen. Es un buen ejemplar que al fin tomó su forma.

—La caída de Cicero produjo consternación a quienes le jugaron por simpatías hacia Oscar y porque era el favorito después de su última gran demostración. Pero este grupo le resultó demasiado fuerte y se acabó.

—Par Wrack es un hijo de Wrack. Por lo menos así reza en los libros de records... pero ¿no han visto ustedes al hijo de un abstemio constantemente metido en las barras? Wrack era un fanguero formidable y todos sus hijos le han seguido en esa afición; pero Park Wrack no da un paso en la pista húmeda. como lo demostró ayer

Una completa información de la VIDA Y MUERTE de JORGE V DE INGLATERRA la publica la revista

Bohemia

EN EL NÚMERO QUE SE PONDRÁ A LA VENTA HOY VIERNES A LAS 3 DE LA TARDE

GRATIS UN LUJOSO MAGAZIN INFANTIL 4 COLORES

Fué interesante en grado sumo el partido estelar del Jai-Alai. Esta noche, reaparece Hugués

El socre final no dice realmente lo que lucharon ambas parejas. Se peloteó mucho y se dieron bonitas entradas. El primer partido también gustó.. Resultados de ayer

En el partido inicial de anoche en el Frontón Jai Alai, que fué una gran lucha entre Ochoa Menor y Gayarre y Martín y Goyo, salieron triunfantes Ochoa Menor y Gayarre.

Muy discutida resultó la primera quiniela, resultando el ganador Creus.

En el estelar se presentó la gran batalla entre la pareja de Irigoyen III y Ondarres y el trío de los hermanos Vallejo y Salazar. Desde el principio hubo sus alternativas y tras de mucho bregar ganaron los hermanos Vallejo y Salazar.

La segunda quiniela fué de Millán. Y en el tercero hubo también gran pugna entre Millán y Garramiola y Aguinaga y Adolfo, resultando vencedores de Millán y Garramiola.

Para esta noche otra gran función con colosales partidos reaparece de nuevo el gran pelotarí Hugue, después de algunos meses en la segunda quiniela de esta noche.

Resultado de la función de anoche:

PRIMER PARTIDO

Ochoa menor y Gayarre, blancos, contra Martín y Goyo, azules.

	Tantos
Blancos	25
Azules	23

Ganador: BLANCOS.

PRIMERA QUINIELA

	Tantos.	Pagos.
Salazar	3	3.85
Vallejo	4	4.62
Irigoyen III	1	4.44
Ignacio	4	5.02
Creus	6	6.42
Ondarres	1	8.25

Ganador: CREUS.

2.42

SEGUNDO PARTIDO

Irigoyen III y Ondarres, blancos, contra Hermanos Vallejo y Salazar, azules.

	Tantos
Blancos	25
Azules	30

Ganador: AZULES.

SEGUNDA QUINIELA

	Tantos.	Pagos.
Uillán	6	8.34
Adolfo	0	5.13
Iturrino	0	6.67
Aguinaga	0	2.30
Paco menor	0	7.02
Garramiola	0	7.41

Ganador: DILLAN.

8.34

TERCER PARTIDO

Cillán y Garramiola, blancos, contra Aguinaga y Adolfo, azules.

	Tantos
Blancos	30
Azules	28

Ganador: BLANCOS.

PROGRAMA OFICIAL PARA LA FUNCION QUE SE CELEBRARA ESTA NOCHE

(A LAS 8 Y MEDIA)

PRIMER PARTIDO, A 30 TANTOS: Iturrino y Escarza, blancos, con-Paco y Solá, azules. A sacar, ambos, del cuadro 10, con ocho pelotas finas.

PRIMERA QUINIELA, A 6 TANTOS: Solá, Iturrino, Escarza, Ochoa menor, Faura y Paco menor.

SEGUNDO PARTIDO, A 30 TANTOS: Elizondo y Salazar, blancos, contra Creus y La Paz, azules. A sacar, ambos, del cuadro 10, con ocho pelotas finas.

SEGUNDA QUINIELA, A 6 TANTOS: Hugues, La Paz, Creus, Salazar, Irigoyen y Eguíbar.

FIRMAN A JACK MC AVOY PARA DISCUTIR LA FAJA DE LOS PESOS MEDIANOS

NEW YORK, enero 23. (AP).—Jack McAvoy, joven boxer inglés que vino a América hace tres meses, jurando que capturaría los campeonatos mundiales de los pesos medianos y light-heavy weight para su adorada Inglaterra, encontrará la primera oportunidad para alcanzar uno de ellos el día 3 del próximo mes de abril.

La Corporación del Madison Square Garden ha firmado a John Henry Lewis para que defienda su corona frente a McAvoy en un bout a 15 rounds que se efectuará ese día. Todo lo que falta para hacer oficial el encuentro es el O. K. de la Comisión de boxeo de New York, que dará su aprobación probablemente el martes.

Nuevos - Modernos - Seguros
estos bellos buques de la Gran Flota Blanca.
Viaje en un ambiente de refinada quietud, donde cada pasajero es un invitado.
A New York - Todos los Jueves
A New Orleans - Todos los Viernes
UNITED FRUIT COMPANY
Departamento de Pasajes: Prado 84 Tel. M-7238 — Oficinas Generales: Muelle de Santa Clara, Tel. M-6975

LA GRAN FLOTA BLANCA

A NEW YORK
IDA $ 75
IDA Y VUELTA $ 110
a MEXICO D.F.
IDA $ 65
IDA Y VUELTA $ 110
EXCURSIONES a MEXICO
con todos los gastos incluídos
DESDE $125 EN ADELANTE
SOLICITE PRECIOS E INFORMES
TAMBIEN PASAJES a PROGRESO y VERACRUZ

Compañía Trasatlántica Española

Servicio De Vapores Correos Todo el Año

El rápido vapor correo
"HABANA"
saldrá el 18 DE FEBRERO, para,
VIGO, CORUÑA, GIJON, SANTANDER Y BILBAO,
—vía New York—

El rápido vapor correo
"MARQUES DE COMILLAS"
saldrá el 13 de FEBRERO, para,
CADIZ Y BARCELONA—vía New York—

Salidas para Veracruz:
"M. DE COMILLAS" .. .. Febrero 2
"HABANA" .. .. Febrero 11

Agentes Generales:
GARCIA & DIAZ, Ltda. Palacio de la Lonja. Apartado 1690.
Teléfonos: M-6911 y M-6912. Cablegramas: Amgardiaz.

M.E.C.D. 2016

SE VENDIERON AYER 3.000 TONELADAS DE CUBA ALEQUIVALENTE DE 2.30 CTS. LIBRE A BORDO NUEVA YORK

GODOY-SAYÁN
SEGUROS Y FIANZAS
(INSURANCE AND BONDING)
TELÉFONOS: M-9866. M-9867.
AGUIAR 77.
HABANA, CUBA

ULTIMAS NOTICIAS DE LOS MERCADOS RECIBIDAS AYER

NEW YORK, enero 23. (Por el hilo directo de Luis Mendoza & Cía.) El F. C. Paulista del Brasil ha pedido 400 vagones de carga a la Pullman Standard.

—Ha sido declarado sin lugar el pleito contra los F. C. Consolidados de Cuba.

—United Air Lines Transport, en 4 meses terminados el 31 de octubre obtuvo un ingreso neto de $271,000 contra déficit de $389,000.

—La situación de la plata se está desenvolviendo bastante bi,en, según Morgenthau.

—El trigo cerró hoy en Liverpool de ¼ a ⅜ más bajo.

—U. S. Pipe se dispone a retirar las acciones preferidas. Declaró un dividendo de 37 1/2c, contra 12 1/2c.

—La Tesorería indica que no será elevado el precio de la plata de nueva extracción.

BOLSA DE NUEVA YORK

(Cierre de ayer por el hilo directo de Luis Mendoza y Compañía)

—A	
Am Radiator	26⅛
Adams Expr	12
Air Reducc	185
Alaska Jun	17⅜
Alleghany	3⅜
Allied Chem	167¼
Allis Chal	38⅞
Amer Can	127¾
Am Car Fou	34
Am F Pow	3⅜
Amer Ice	4¼
Amer Inter	12
Amer Loco	27⅝
Am P Light	9⅛
Amre Smel	63⅛
Amer Sugar	57½
Am Sug, p	—
Amer T and T	160½
Am Tobac A	99
Am Tobac B	100½
Am W Works	22⅛
Am Woolen	11
Anaconda C	30¾
Atchison	71¼
Atlan Coast	31
Atlan Ref	30½
Ass D Goods	14⅝
Auburn Auto	42⅜
Aviat Cor	5
Amer Bank	45½
Amer Metal	34¼
—B	
Baldwin Lo	5
Balt and Ohio	18¼
Bendix Avi	23⅜
Best and Co	52½
Beth Steel	52⅞
Borden Co	26⅝
Briggs	54½
Brook Man	44¾
Byers A M	23⅜
—C	
Can Pacific	11⅝
Cann Mills	41¼
Case T Mach	102⅝
C de Pasco	52½
Ches and Ohio	55
Chi R Isl	2⅝
Chrysler	89⅜
Coca Cola	88¾
Col Carbon	104½
Comm and Sout	3⅞
Congoleum	42¼
Cons Cigar	12½
Cons Gas	32⅞
Cons Oil	12⅞
Cont Can	83¼
Cont Oil	36¼
Corn Prod	71¾
Coty Inc	6⅜
Cuba Co	2¼
Cub Amer S	7⅜
C Am Sug, p	79
Cmm-l Solv	21¼
Chesapeake	65¼
Col Fuel	7
Cruc Steel	36½
Cons R Cuba	9
—D	
Del Hudson	39½
Del and Lack	16¾
Drug Inc	12⅞
Dupont	143
—E	
East Kodak	159¾
El Auto Lit	38½
El Pow Lig	8
Elec Bond	17½
Erie (R R)	13¼
—F	
Fox Film C	25⅞
Frep Texas	34
—G	
Gen A Tank	52½
Gen Asphalt	29¼
Gen Elec	39⅛
Gen Foods	35⅛
Gen Motors	56
Guantánamo S	2½
Gillet Saf	17⅞
Gimbel Bros	7⅝
Gold Dust	20⅛
Goodrich R	15⅜
Goodyear	23⅞
Gen Bronze	10⅝
Great North	34⅜
—H	
Herhsey, com	—
Homestake	540
Houston Oil	11⅝
Hudson Mot	15⅝
—I	
Illi Cent	21⅛
Interb R T	18
I B Machine	181
Int Cement	39½
Int Nickel	48½
Inter Tel	17⅛
Illin Glas	145¼
—J	
Johns Mansv	106¾
—K	
Kroger Groc	27⅛
Kresge S S	23⅞
Kelvinator	18⅝
Kennecot	31¾
—L	
Lambert Co	22
Ligg Myers	113
Loew-s Inc	52⅜
Loose Wiles	—
Lorillard	25¾
Louisv Nas	68½
Ludlum Stl	29¼
Lehman Cor	97½
Liquid Carb	40¼
—M	
Macy (H R)	47¾
May Dep-t	48¼
Montgomery	38⅛
Miss Pac, c	3⅜
Miss Pac, p	6⅞
—N	
Nash	18⅛
Nat-l Dist	29
Nat-l Bisc	37¼
Nat-l Cash	23¾
Nat-l Dairy	22½
Nat-l P Li	11⅜
N Y Central	31⅜
North Amer	28⅜
Norfolk and W	222½
Nort Pacif	26½
—O	
Ohio Oil	16⅝
Otis Elev	25¼
Otis Steel	16
—P	
Packard Mot	7⅞
Paramount	10⅝
Pennsylvann	35⅛
J C Penney	73¼
Pullman Co	41½
Proc Gamble	48
Pure Oil	19⅝
Puerto Rico	30
—R	
Radio Corp	13¾
Rep I Steel	19¼
Reynolds	57¼
Royal Dutch	—
—S	
Safeway Sts	34⅛
Sears Roeb	62½
Simmons Co	24
Soc Vacuun	16¼
St Paul, p	4¾
So Pacific	28½
South Ry	15⅝
Stan Brands	16½
Stand Gas	7¾
Stan N J	55¼
Stan Oil C	41⅞
Stewart War	20
Studebaker	10¼
Sun Oil	79
—T	
Texas Co	33⅞
Texas Gulf	35¾
Timken Roll	67½
—U	
Union Carb	74½
U Pacific	120½
Union Oil	24⅞
United Cor	7⅝
Uni Cor, pfd	45
Unit Fruit	68½
U.S Rubber	18½
U S Steel	49
U Aircraft	28½
U S Ind Alc	43
—V	
Vanadium	24
—W	
Warner Bros	11¼
West Union	78¾
West Elec	108¾
Woolworth	53
W Wrigley	78⅛

La Asociación de Industriales hace una aclaración a sus asociados sobre algunos puntos de la ley del Timbre

Entiende su letrado consultor que el patrono se halla facultado para exigir al obrero que pague por su cuenta el sello correspondiente al recibo de su haber en la nómina

La Secretaría del Trabajo ha resuelto recientemente, conforme al criterio de su Asesor Jurídico, doctor Gustavo Angulo, una consulta del Sindicato de Obreros y Empleados del Transporte de Pasajeros, referente a si la Cooperativa de Omnibus Aliados tenía derecho a descontar de las retribuciones correspondientes a sus empleados, o cobrarles el importe de los sellos del Timbre que tienen que fijarse, de acuerdo con el inciso C del Artículo VI del Decreto-Ley No. 250 de 21 de septiembre de 1935, en las nóminas que utiliza para el pago de aquéllas, en el sentido de que: «habida cuenta de que en este caso se trata de **una empresa de servicio público** en los que la legislación vigente prohibe descuentos de cantidad alguna de la retribución del empleado u obrero que no sea expresamente autorizada por alguna disposición legal, llegamos a la conclusión de que es **improcedente la deducción** que se pretende hacer por el concepto indicado.»

Con tal motvio, han sido muchas las consultas hechas al Departamento Legal de la Asociación Nacional de Industriales de Cuba sobre el alcance de esas declaraciones dadas a la publicidad como nota oficiosa de dicha Secretaría, y el Abogado-Jefe del mismo, doctor Rafael J. García-Barbón, nos ruega que aclaremos el particular a cuantos comerciantes e industriales utilizan nóminas legalizadas para el pago de su personal asalariado, en el sentido de que el propio doctor Angulo le ha informado que esa consulta se refiere **exclusivamente** al caso concreto de una empresa de servicio público y que sólo se contrae a la prohibición de hacer descuentos o deducciones del importe de las retribuciones de los empleados y obreros de esa clase que no estuvieren legalmente autorizados, y que en cuanto a quién debe pagar los sellos del Timbre que han de llevar los distintos documentos sujetos a ese Impuesto, es cuestión que compete resolver a la Secretaría de Hacienda y no a la del Trabajo y que, por lo tanto, no alcanza a ese extremo o particular lo resuelto con referencia a la antes dicha consulta sometida a su consideración.

El doctor García-Barbón entiende que, como quiera que en el artículo XI del Decreto-Ley No. 250 de 1935, regular del Impuesto del Timbre, se derogan las «Leyes, Decretos, Decretos-Leyes, Reglamentos y demás disposiciones, **exclusivamente en cuanto se opongan**» a lo que en el mismo se dispone, es claro que si nada en contrario se dice en ésta, y cuando estaba en vigor la anterior, resolvió distintas consultas de la Secretaría de Hacienda en el sentido de que «corresponde la fijación e inutilización de los sellos en los vales y recibos etc., al que otorgue y suscriba el documento»: que «cuando en lugar de recibo se expidiere cualquier otro documento que lo sustituyere, éste llevará sello» y que « los jornales o sueldos a obreros y empleados deberán abonárseles «previo recibo»... que deberán llevar los sellos correspondientes»; y como por otra parte la propia Secretaría del Trabajo reconoce la validez de esas nóminas legalizadas que usan las empresas que tienen personal numeroso para el pago de jornales y salarios, hasta para sustituir al Libro Horario conforme al Artículo II del Decreto número 3112 de 1933, cuando en las misma constan las horas de trabajo, es evidente que el patrono puede exigir al obrero que pague por su cuenta el sello correspondiente al recibo de su haber en esas nóminas o en cualquier otro documento que otorgue para el resguardo del patrono.

MERCADO DE GRANOS

Cierre ayer, en Chicago, recibido por el hilo directo de Luis Mendoza y Compañía:

Avena:	
Mayo	28½
Julio	27⅞
Septiembre	27½
Trigo:	
Mayo	101
Julio	89⅜
Septiembre	87⅞
Maíz:	
Mayo	60½
Julio	60½
Septiembre	60½
Centeno:	
Mayo	55⅛
Julio	53⅜
Septiembre	54
Trigo de Winnipeg:	
Mayo	88
Julio	88⅝
Octubre	87⅜

ACCIONES DE LOS BANCOS

Cierre ayer, en New York, recibido por el hilo directo de Lus Mendoaz y Compañía:

Guaranty	306
Chase Bank	43⅛
City Bank	39⅛
Irving	18⅞
Chemical	58¾
Bankers	69
First National	1.930
Hanover	119½
Boston	49¼
Royal Bank	167

MERCADO DE ALGODON

Cierre ayer, en New York, recibido por el hilo directo de Luis Mendoza y Compañía:

Enero	11.75
Marzo	11.44
Mayo	11.22
Julio	10.92
Octubre	10.48
Diciembre	10.46

PRECIOS DE LA BOLSA DE NEW YORK DE LOS AZUCARES CRUDOS PARA ENTREGAS FUTURAS

CONTRATO NUMERO TRES

Habana, enero 23 de 1936.—Por el hilo directo de Luis Mendoza y Cía.

Anterior.	Meses.	Abre.	Máx.	Mín.	Cierre.
2.33	Mayo	2.35	2.39	2.35	2.35
2.37	Julio	2.37	2.41	2.37	2.37
2.38	Sept	2.39	2.42	2.39	2.38
2.39	Noviembre	2.40	2.41	2.40	2.39
—	Diciembre	—	—	—	—
2.41	Enero	2.40	2.40	2.33	2.33
2.32	Marzo	2.33	2.36	2.33	2.33

APRECIACION DEL MERCADO DE AZUCAR

Por LUIS MENDOZA Y CIA

ENERO 23, 1936

	Ant.	Hoy.
Cuotas americana.		
Costo y flete sin derechos garantizados	2.42	2.43
Libre a bordo pago contado	2.25	2.26
Otras cuotas		
Cuota otros países Lab	0.96	0.96
Consumo local, Lab	1.00	1.00
Todas las cuotas combinadas Lab, zafra 1935	1.77	1.78

COMPAÑIA FEDERAL DE SEGUROS, S.A.
FUNDADA EN 1919
SEGUROS CONTRA ACCIDENTES del TRABAJO
GABINETE MEDICO PROPIO
Esta Compañía tiene depositados en la Tesorería General para responder a sus operaciones de Seguros, $125,000.00 en Bonos de la República de Cuba.
Oficinas: Aguiar y Empedrado. Habana. Teléfono M-1899. Apartado 2001.

Los industriales cubanos tendrán un local gratis para presentar sus productos en la Exposición tampeña

También entrarán libres de derechos los productos que deban ser expuestos en dicho certamen. Una oportunidad para dar a conocer más los productos cubanos en EE. UU.

En relación con la Exposición Pan-Americana de Tampa, Florida, se ha recibido en las oficinas de la Asociación Nacional de Industriales de Cuba el siguiente escrito, procedente de la Secretaría de Comercio, que publicamos para general conocimiento de los industriales interesados:

«Asociación Nacional de Industriales de Cuba.
Ciudad.
Señores:

«De acuerdo con lo ofrecido por el Sr. Lcdo. D. Whitmarchs G., Jefe de la Sección de Comercio Exterior de esta Secretaría, por la presente tengo el honor de imponerles, a fin de que lo den a conocer por medio de circular a los componentes de esa Asociación, que el señor Jose A. Gregory, Cónsul de la República en Tampa, ha obtenido absolutamente gratis para los industriales que deseen exhibir sus productos en la Exposición Pan-Americana que habrá de celebrarse en Tampa, Fla., del 4 al 14 de febrero entrante, un local en donde podrán colocar los productos objeto de exposición.

«Asimismo debe hacerse saber a quienes intenten concurrir a esa empresa, que los productos que vayan a ser expuestos, entrarán libres de derechos en la vecina Nación, sujetos al pago de los mismos en aquellos casos que tales productos fuesen vendidos.

«Esta Dirección aprovecha la oportunidad para dar a ustedes las más expresivas gracias por la cooperación que, en bien de Cuba, presten a la Empresa.

«De ustedes con toda consideración.
J. R. Arango,
Director de Comercio.»

COLEGIO DE CORREDORES

Cotización oficial del día 23 de enero de 1936:

CAMBIOS	TIPOS
S/E. Unidos, cable	1/10Pr.
S/E. Unidos, vista	1/10Pr.
Londres, cable	4.98¼
Londres, vista	4.97¾
Londres, días vista	—
París, cable	6.63
París, vista	6.62¼
Bruselas, vista	16.95
España, cable	13.74
España, vista	13.73
Italia, vista	8.02
Zurich, vista	32.69
Hong Kong, vista	32.45
Amsterdam, vista	68.13
Copenhague, vista	—
Christianía, vista	—
Estocolmo, vista	—
Montreal, vista	¼ %Pr.
Berlín, vista	40.41

Notarios de Turno:
Para cambios: **José E. Moré.**
Para intervenir en la cotización oficial de la Bolsa de la Habana:
Raúl E. Argüelles,
Oscar Fernández.
Vto. Bno.:
Joaquín G. Gumá,
Síndico-Presidente.
Eug. E. Caragol,
Secretario-Contador.

CIERRE DE LOS VALORES EN LA BOLSA DE N. YORK

NEW YORK, enero 23. (Por el hilo directo de Luis Mendoza & Cía.)—Las acciones estuvieron hoy fuertes, en algunos casos de manera extremada. El mercado abrió más alto y activo con la cuota retrasada durante buena parte de la mañana y actividad en amplio frente. Después acortó un tanto el paso pero los precios siguieron sostenidos, en tanto que en la hora final volvieron a aumentar la actividad las cotizaciones. Notábase hasta cierto punto un ambiente inflacionario, puesto que las acciones metalúrgicas siguieron bastante fuertes bajo una demanda insistente y con debilidad en el dólar. Fueron, empero, relativamente las ferroviarias las que mejores alzas registraron hoy enetre los tres grandes grupos. La firmeza del cobre extranjero contribuyó también a la actuación de los metales no-férricos. Sería punto menos que supérfluo decir que los amigos del mercado han hallado motivos de aliento en el amplio y enérgico avance de hoy, pero indiscutiblemente así ha sido.

MERCADO DE LONDRES

LONDRES, enero 23. (Por el hilo directo de Luis Mendoza & Cía.)—El oro en barras abrió hoy a 140 chelines 9 y medio peniques, sin variación.

Han sido adquiridas por cuenta ignorada las £73,000 en oro en barras que había disponibles en el mercado de Londres.

No ha variado el tipo de descuento del Banco de Inglaterra.

La Bolsa de Londres, bastante activa y firme.

La plata se cotizó hoy en Londres a 20 peniques, alza de 1/16; no se cotizaron los futuros del metal. U. S. Steel se cotizó en Londres a 48⅝, American Tel a 159⅞, General Motors a 55⅝.

BOLSA DE LA HABANA

Cotizaciones efectuadas ayer en la Bolsa de la Habana

COTIZACION OFICIAL
Bonos y Obligaciones

	Comp.	Vend.
República de Cuba:		
Speyer, 1904	101	105
Deuda Int, 1905	92¼	95
Cuatro y medio, 1909	96	100
Morgan, 1914	100	103
Morgan (5½) 1923	100	102½
O Públicas (5½) 1945	43¾	44¼
Obligs Oro (5½) 1935	28	40
Recibos de Depósito de Obligaciones Oro	18½	26
Azúcar (5½) 1940	95	—
Rep Cuba, Morgan (Seriados) 5½% — 1927:		
H Vence 1 julio 1935	98	—
I Vence 1 julio 1936	96½	—
J Vence 1 julio 1937	96	—
Ayunt Hab 1a Hipt	90	—
Ayunt Hab 2a Hipt	98	110
Centro Asturiano	38	—
B Territorial, Serie B	41	47
Cervecera	43	53
Cervecera Oblig no hipt	7¾	12
Gas	101	—
Hav Elec (Consol)	41	45
Hav Electric, Debentures Obligs no hipt	5¼	6
Jarcia Matanzas	95	—
Edificio La Metropolitana, S A	10	—
Mercados de Abasto y Consumo 1a Hipt	39	50
Nueva Fábrica de Hielo	98	105
Papelera Serie B	95	112
Teléfono	86	—
Unidos	10⅞	—
Teléfono, P	45	50
Teléfono, C	13	—
Unidos	3	3¼
Unión Oil	2	5

ACCIONES

	Comp.	Vend.
Banco Territorial	11	—
B Territorial (Benef)	—	—
Cervecera	19	50
Fec C Consolidados de Cuba, P	8½	9½
Cuba, R R	11	—
Fibras y Jarcia	10	—
Hav Elec Utilities Com, P 6 por 100	40	43
Hav Elec Utilities Com, P 5 por 100	12	—
Hav Elec Railway Com, preferidas	2½	4
Hav Elec Railway Com, comunes	½	1
Jarcia, P	55	100
Jarcia, C	9	23
Licorera de Cuba	4¾	6½
Mercantil, La (Seguros)	40	—
Metropolitan Auto	—	—
Naviera, P	—	—
Naviera, C	1	—
Nueva Fábrica de Hielo	139	200
Nueva Fábrica de Hielo, beneficiarias	28	40
Pesca, P	20	80
Pesca, C	4	20

COTIZACION LIBRE
Bonos y Obligaciones

	Comp.	Vend.
Inter Tel, Convert, 4 y medio por 100	86	—
Inter Tel, 5 por ciento, 1955	74	—
Cuba Tel Co, 7 y medio po r100	90	—
Cuba R R, 5 por ciento, 1952	56	—
Cuba R R, 7 y medio por 100, 1936	70	—
Norte de Cuba, 5 y medio por 100, 1942	60	—
Manatí Sugar, 5 y medio, 1942	20	—
Vertientes Sugar, 7 por ciento, 1942	12	—
Eastern Sugar, 7 y medio por 100, 1937	12	—
Central Cunagua, 6 por 100, 1957	97	107
C Gallego, 6 por ciento, 1975	35	—
Ved Tennis, 3 por 100, 1949	5	9
Pro Arte Musical, 7 por ciento	30	—
C Español, 6 por 100	40	—

ACCIONES

	Comp.	Vend.
Inter Telp and Tel	17	20
Cía Cubana de Electricidad, P, $6.00	21	—
Cuban American Sugar, preferidas	76	—
Cuban American Sugar, comunes	7	—
Cuba Company, C	2	—
Nueva Papelera Cubana	80	—
Cía Litográfica, P	50	—
Auxiliar Marítima, P	3	—
Seguros La Comercial	40	—
Seguros El Comercio	90	—

COTIZACION A TERMINO
Ayer, a las 3.30 p. m.
Entregas: días 15 y último de mes
Bonos y Obligaciones

	Comp.	Vend.
República de Cuba:		
Speyer, 5 por 10	101	105
Deuda Interior	92½	95
Speyer, 4½ por 100	96	100
Morgan, 5 por 100	100	105
Morgan, 5½ por 100	100	103
O Públicas, 1945	44⅜	45
Obligaciones Oro	28	40
Recibos de Depósitos de Obligaciones Oro	18¼	25
Azúcar	95	—
Julio 1935, H Morgan	98¼	—
Julio 1936, I Morgan	97½	—
Julio 1937, J Morgan	97	—
Ayuntamiento, 1a	—	—
Ayuntamiento, 2a	—	—
Centro Asturiano	38	—
Cervecera Internacional	44	53
Cervecera Internacional, Obligs no hipt	7¾	12
Gas y Electricidad	102	—
Hav Elec Ry Co	41	44
Hav Electric Ry Comp, Obligs no hipt	5⅛	6
Jarcia de Matanzas	95	—
Nueva Fábrica de Hielo	97	110
Pap Cubana, Serie B	96	110
Cuban Telephone Co	88	—
Unidos	11	—

ACCIONES

	Comp.	Vend.
Cervecera Internacional	20	40
F C Consolidados, P	8½	9½
Cuba Railroad, P	10	—
H E Utilities, Prefs	40¼	43
H E Utilities, Pretes	12	—
Hav Elec Ry Co, P	2½	—
Jarcia, P	55	—
Jarcia, C	9½	—
Licorera de Cuba	4½	5½
Naviera, P	8	—
Naviera, C	1	—
Nueva Fábrica de Hielo	143	170
Nueva Fábrica de Hielo, beneficiarias	28	33
Teléfonos, P	47	60
Ferrocarriles Unidos	3	3½
Unión Oil Co	2½	4

EDICTO

DOCTOR EDUARDO C. LENS Y DIAZ, JUEZ DE PRIMERA INSTANCIA DEL ESTE DE ESTA CAPITAL.

HAGO SABER: que en los autos del procedimiento sumario hipotecario establecido por Ernesto Tito Vidal y Someillán contra el Centro Gallego, Sociedad de Instrucción, Recreo, Sanidad y Protección al Trabajo, por providencia de esta fecha, ha dispuesto se proceda al pago de los cupones números diez y nueve y veinte, o sean los correspondientes a los intereses de los semestres vencidos en 31 de Diciembre de 1934 y 30 de Junio de 1935, señalándose al efecto el día TREINTA DEL CORRIENTE MES DE ENERO A LAS NUEVE DE LA MAÑANA, en el local de este Juzgado, sito en la casa número diez y siete de la calle Paseo de Martí, piso tercero.

Y para su publicación en un periódico de mayor circulación, libro el presente en la Habana a nueve de Enero de mil novecientos treinta y seis.

Dr. Eduardo C. Lens y Díaz, Juez de Primera Instancia del Este. Habana.

Dr. Silvio E. Perdomo y Herrada, Secretario Judicial. Juzgado de Primera Instancia del Este. Habana.

3-d-24.

COTIZACIONES

NUEVA YORK, enero 23. AP.—Cotizaciones al cierre de la Bolsa de Nueva York:

Acciones: 2.938,180.

Bonos: $22.879,100.

COTIZACION DE LA PESETA

La peseta española se cotizó al cierre del mercado, ayer, a razón de 7.29.39 por dólar.

COTIZACION DEL FRANCO

El franco francés se cotizó ayer, al cierre del mercado, a razón de 15.08 por dólar.

COTIZACION DE LA LIBRA

La libra esterlina se cotizó ayer, en el mercado local, a $4.96¼.

VALORES

Mejor impresionado y más activo que el miércoles actuó ayer el mercado local de valores.

Desde la apertura hasta el cierre los inversionistas mantuvieron la demanda por los bonos de Morgan, Speyer, Estabilización del Azúcar, Deuda Interior, Nueva Fábrica de Hielo, Jarcia de Matanzas, Cuban Telephone, Gas y Papelera Cubana.

También fueron objeto de demanda las Obligaciones de la primera y segunda hipotecas del Ayuntamiento de la Habna.

Después de experimentar algunas oscilaciones los bonos de Obras Públicas, hacia el cierre habían mejorado su posición.

Ante la proximidad del vencimiento del cupón de dos y medio por ciento. Los Bonos de la Habana Electric Railway viene actuando muy firmes.

Las acciones, en general, denotaron mejor tono que en días anteriores.

Sostenidos, pero quietos los bonos y acciones de la cotización libre.

En la oficial de la Bolsa se operó en 200 acciones del Stock Ordinario de los F. C. Unidos al precio de 3. Fuera de pizarra se ejecutaron operaciones en Bonos de Speyer, Morgan del cinco y medio por ciento, Deuda Interior, Havana Electric Railway, y en acciones de F. C. Consolidados de Cuba, F. C. Unidos, Havana Electric Utilities del seis y cinco pesos por acción, preferidas de la Cuban Telephone, preferidas H. E. Railway, y Union Oil.

El estado de la recaudación de los Ferrocarriles Unidos de la Habana y de la Havana Electric Railway, lo entregaron ayer en la Bolsa. Lo damos a continuación.

De los F. C. U. de la H.:		
Semana terminada el 18 de enero, 1936	$	88.120.39
Igual período del año 1934		78.583.20
Diferencia de más esta semana		9.537.19
Total desde el primero de julio		2.180.730.49
Igual período del año 1935		2.271.482.18
Diferencia de menos este año		90.751.69
De la H. E. Ry Co.:		
Semana terminada el 19 de enero, 1936	$	43.531.70
Igual período del año 1935		40.028.05
Diferencia de más esta semana		3.503.65
Total desde enero 1 al 19 de 1936		121.386.85
Igual período del año 1935		124.559.65
Diferencia de menos este año		3.172.80

GANADO

LOS PRECIOS EN PIE

Precios pagados por compradores, entregado el vacuno en el punto de origen, y en la capital el de cerda y lanar:

	Ctvs. Libra
Vacuno, a	3½
Cerda, de 7¾ a	9
Lanar, de 3 a	3½

LOS PRECIOS DE LA CARNE

Los precios que rigen en los Mataderos de esta capital para las carnes, son los siguientes:

	Ctvs. Kilo
Vacuno, de 15 a	16
Cerda, de 26 a	30
Lanar, de 15 a	25

MATADERO DE LUYANO

Se sacrificaron ayer, en el Matadero de Luyanó:

	Cabezas
Vacuno	132
Cerdos	14
Caneros	16

MATADERO INDUSTRIAL

Se sacrificaron ayer, en el Matadero Industrial:

	Cabezas
Vacuno	152
Cerdos	58
Carneros	48

CARROS ENTRADOS

Ninguno.

CAMBIOS

Tipos de venta al cierre ayer, en Bancos de esta capital:

New York, cable	1/10P.
New York, vista	1/10P.
Londres, cable	4.96½
Londres, vista	4.96¼
Madrid, cable	13.71
Madrid, vista	13.70
París, cable	6.63
París, vista	6.62
Italia, cable	—
Italia, vista	—
Bélgica, cable	17.00
Bélgica, vista	16.98
Alemania, cable	40.45
Alemania, vita	40.43
Toronto, cable	3/16P.
Toronto, vista	1/16P.
Hong Kong, cable	32.80
Hong Kong, vista	32.75
Amsterdam, cable	68.12
Amsterdam, vista	68.10
Buenos Aires, cable	27.90
Buenos Aires, vista	27.87
Suiza, cable	32.67
Suiza, vista	32.65

BONOS DE CUBA

Cierre ayer, en New York, recibido por el hilo directo de Luis Mendoza y Compañía:

	Comp.	Vend.
Speyer, 5%	99¾	101
Speyer, 4⅛%	93¼	93⅞
Morgan, 5%	99¾	—
Morgan, 5½%	100	100¾
Obras Públicas	44½	44⅞
Hav. Elec. Ry., 5%	—	—
Hav. Elec. Ry., 5%	—	—
Cuba Railroad, 7½%	65	74½
Cuba Railroad, 5%	58	59½
Cuba Northen, 7½%	62	62½
Eastern Sugar, 7½%	17¼	18¼
Manatí Sugar, 7½%	30¾	31½
Inte. Tel., 4½%	96¼	96¾

Los operadores estuvieron comprando crudos libres de derecho, para cargar en febrero, marzo y abril a 3.38 Cts.

A última hora compró la refinería de McCahan, para cargar el 27 del mes en curso 4,000 toneladas de Filipinas a 3.35.
Los futuros estuvieron sostenidos y el refinado sin cambio

El mercado azucarero de costo y flete estuvo ayer sostenido, comprando los operadores crudos libres de derechos a 3.38, en posiciones diferidas, y de Cuba al equivalente de 2.30 libre a abordo New York, para embarque en febrero. Y a última hora compró McCahan de 3,600 a 4,000 toneladas de Filipinas, para cargar el 27 del presente mes, al precio de 3.35.

LOS FUTUROS.—Estuvieron con tono fundamental sostenido durante la sesión de la Bolsa del Azúcar de New York. En la posición de enero habían bajado ocho puntos con la expedición de tres notificaciones de entrega. Al cierre quedaron los otros meses de igual a punto más alto que el cierre del miércoles. Las ventas durante la sesión sumaron 18,800 toneladas.

EL REFINADO.—El mercado de refino no varió. Los nuevos pedidos siguen siendo ligeros.

MERCADO DE LONDRES.—Había vendedores de crudos pidiendo, en general, al equivalente de 0.98 y medio libre a abordo Cuba. Cerró el mercado con tono sostenido. Las cotizaciones de la Terminal fueron las siguientes:

	Cierre del 22	Cierre del 23
Enero	5/0¾	5/0¾
Marzo	5/1¾	5/2
Mayo	5/3	5/3¼
Julio	5/4	5/4¼
Agosto	5/5	5/5¼
Octubre	5/5½	5/6
Diciembre	5/6¾	5/7

DERRETIDOS Y ENTREGAS.—Los azúcares derretidos y las entregas hechas por los trece refinadores de los Estados Unidos, según el Instituto Azucarero Americano, fueron como sigue:

Derretidos	**Toneladas**
31 de 1934	3.795,809
Enero 1ro. a diciembre 31 de 1935	3.925,000
Enero 1ro. a diciembre 31 de 1934	3.635,000
Entregas	**Toneladas**
Enero 1ro. a diciembre 31 de 1035	4.113,023
Enero 1ro. a diciembre	

Las toneladas son «largas» y el valor es en crudos.

INFORME DE LAMBORN.—El informe de Lamborn, Hutchings & Company sobre la actuación del mercado ayer, dice de esta manera:

«El mercado de crudos abrió hoy con un tono más sostenido. Los refinadores interesados como compradores por azúcares de Cuba al precio de 2.40 C&F, con moderadas ofertas de esta procedencia a los precios de 2.43 y 2.45 C&F. Una moderada cantidad de azúcares de Puerto Rico y Filipinas, para llegadas en febrero, y de esta última procedencia, para embarques en enero-febrero, febrero-marzo, marzo-abril y abril-mayo, obtenible de 3.55 a 3.40.

Durante el transcurso del día se anunciaron las siguientes ventas:

5,000 toneladas de las Filipinas, para, embarque en marzo-abril, a la base de 3.38 a operadores de Nueva York.

6,500 toneladas de igual procedencia, para embarque en febrero-marzo, a la base de 3.38 a operadores de Nueva York y

3,000 toneladas de Cuba, para embarque en febrero ,al precio de 2.30 fob a operadores de Nueva York.

Existencias de azúcares crudos en almacenes afianzados Nueva York: Ayer: 51,146 sacos. Hoy: 51.146 sacos. Cotización «spot» de Willett & Gray el día 22: 3.33.»

CAMBIOS EN NEW YORK

Cierre ayer, en New York, recibido por el hilo directo de Luis Mendoa y Compañía:

Libra esterlina	4.97
Francos	6.62
Pesetas	13.71

MERCADO DE CAFE

Cierre ayer, en New York, recibido por el hilo directo de Luis Mendoza y Compañía:

Enero	—
Marzo	5.19
Julio	5.35
Mayo	5.48
Septiembre	5.58
Diciembre	5.68

PRECIOS DE MIEL Y CERA

Precios que se pagan a los productores en esta capital:

Miel: 34 centavos galón en barriles viejos, y 44 centavos en barriles nuevos.

Cera amarilla: 16 centavos la libra.

CASTELEIRO Y VIZOSO
TALLER DE REPARACION
MAQUINAS DE ESCRIBIR

Archivos de Metal
ALLSTEEL
Casteleiro y Vizoso

TABACO

Mil quinientas pacas de botes, de la última cosecha de Remedios, vendió el exportador Sidney Rothschild.

Leslie Pantin e Hijo siguen el registro de una grande cantidad de tripas de Vuelta Abajo que han comprado a H. Duys y Compañía.

Setenta y dos tercios de la misma procedencia vendieron y entregaron Cano y Hermanos.

Hay comprometidas otras cantidades de varias clases y procedencias, cuyos registros han de verificarse en la próxima semana.

LAS ENTRADAS DE RAMA.—Solamente cuarenta tercios entraron ayer en la plaza. Procedían de Ovas y venían a la consignación de Godínez y Hermano.

NOTAS DE LOS CAMPOS.—Las noticias que recibimos ayer desde Manicaragua, nos dicen que en toda aquella zona estuvo lloviendo bien, salvándose la cosecha que parecía perderse como consecuencia de la persistente sequía.

En algunas fincas de la zona de Zaza del Medio también ha llovido estos días. Pero en otras se sigue experimentado los efectos de la falta de agua.

No ha llovido en Cabaiguán, importante zona que este año ha sufrido con la sequía.

En casi todos los centros productores de Vuelta Abajo se han producido las lluvias en la presente semana.

Un fuerte viento azotó en la noche del martes a San Juan y Martínez, produjeron daños en plantaciones del tapado.

El beneficio de estas lluvias ha sido general en Vuelta Abajo, a juzgar por los informes que hasta el momento tenemos.

EL ORO y la PLATA

Cotizaciones efectuadas ayer, al cierre de la Bolsa de la Habana:

Plata contra billete americano	98⅞	99⅛
Oro acuñado contra billete americano	160	170

MERCADO DE METALES

Cierre ayer, en New York, recibido por el hilo directo de Luis Mendoza y Compañía:

Cobre	8.65
Oro en barra	35.00
Manganeso	23
Níckel	35
Plata	44¾
Platino	36
Zinc	5.22½
Plomo	4.50
Estaño	46

LA PLATA EN TORONTO

Cierre ayer, en Toronto, recibido por el hilo directo de Luis Mendoza y Compañía:

Marzo	45.00	—
Mayo	44.85	45.10
Julio	44.90	45.50

MERCADO DE MANTECA

Cierre ayer, en Chicago, recibido por el hilo directo de Luis Mendoa y Compañía:

Mayo	11.15
Septiembre	—
Granel	10.50

MERCADO DE PIELES

Cierre ayer, en New York, recibido por el hilo directo de Luis Mendoza y Compañía:

Marzo	11.65
Junio	11.98
Septiembre	12.30
Diciembre	12.61

Asociación Cívica de Beneficencia

MANZANA DE GOMEZ 440.—HABANA

Por orden del señor Presidente y de acuerdo con lo que disponen los Artículos 6, 12 y 27 de los Estatutos de esta Asociación, se cita a los señores delegados de las entidades Cooperantes, señores delegados de las instituciones Participantes, y a los señores miembros del Comité Ejecutivo, para la Asamblea General Trimestral que se celebrará a las 4 de la tarde del día 31 de Enero de 1936, en el roof del Hotel «Bristol», calle de Amistad esquina a San Rafael, en esta capital.

DR. JULIAN M. RUIZ,
Secretario, p.s.r.

N. GELATS y Cía.
Habana. BANQUEROS Aguiar 106-108
Vendemos cheques de Viajeros
Pagaderos en todas partes del mundo
y Cartas de Crédito Circulares
en las mejores condiciones.
"SECCION DE CAJA DE AHORROS"
Recibimos Depósitos en esta Sección Pagando el 2 por 100 Anual.

M.E.C.D. 2016

Información Telegráfica
DEL INTERIOR DE LA ISLA

Por nuestros Corresponsales a través del hilo directo del DIARIO

PINAR DEL RIO

ESPERASE LA SITUACION DE FONDOS PARA LAS OBRAS DE LA CARRETERA DE VIÑALES

PINAR DEL RIO, enero 23, DIARIO, Habana.—El coronel Manuel Benítez González, ex Jefe de este Distrito Militar, actual Presidente de los liberales pinareños, interesa de nosotros que hagamos público que las declaraciones publicadas ayer por el periódico «Occidente», de esta ciudad las cuales le atribuyen a él, están llenas de errores, no habiendo dicho infinidad de cosas que aparecen en las mismas. En carta dirigida al Director del diario referido por el coronel Benítez, reitera las manifestaciones que dejamos apuntadas.

LA CARRETERA A VIÑALES

Espérase que el Gobierno sitúe los fondos correspondientes a fin de evitar que los trabajos de reparación de la carretera de esta ciudad a Viñales no sean suspendidos por el contratista encargado de los mismos.—**Guillermo Rodríguez**, Corresponsal.

HABANA

VARIOS INDIVIDUOS PROCESADOS

MARIANAO, enero 23, DIARIO. Habana.—Por el Juez Correcciona han sido procesados hoy, por rapto Evengelio López Reyes, Mario Cepero Armas y Godofredo Torres.

Asimismo procesó, por robo, con fianza de cien pesos, a Juan Blanco Pérez.

DISTRIBUIAN PAN FALTO DE PESO

Las autoridades llevaron a cabo hoy la detención de Alfredo Fernández Vales y Juan Menéndez García, por habérseles ocupado, respectivamente 300 y 180 flautas de pan, falto de peso.

NUEVAS GORRAS POLICIACAS

La policía de este término comenzará a usar inmediatamente gorras con visera gris, idénticas a las que usa la policía nacional.—**Martínez**, Corresponsal.

MATANZAS

DESTRUIDA UNA CASA DE VIVIENDA POR UN INCENDIO

MATANZAS, enero 23, DIARIO, Habana.—Fué destruída por un incendio la casa de vivienda de la finca Santiago, en San José de los Ramos, de la propiedad de Caridad Mesa, creyéndose que haya sido intencional por la forma y el lugar en que comenzó el siniestro. Practícanse activas investigaciones por el Ejército.—**Lovio** Corresponsal.

CAUSA JUBILO LA NOTICIA DEL ARREGLO DE LA CARRETERA

CARDENAS, enero 23, DIARIO, Habana.—Gran júbilo ha producido en esta ciudad la noticia de que las obras de la carretera de Ponce a Cárdenas y Varadero, se reanudarán en breve, las que serán llevadas hasta su terminación, antes del 20 de Mayo, debiéndose a las gestiones de los ingenieros Ducassi Mendieta, electo representante por esta provincia y al señor Giordano Casas, Jefe de la provincia, a los que Cárdenas tiene que deber eterna gratitud.—**González Bacallao**, Corresponsal.

SANTA CLARA

SE ESPERA EL DOMINGO A LA RECITADORA DALIA IÑIGUEZ

CAIBARIEN, enero 23, DIARIO. Habana.—El próximo domingo, día 26 llegará a ésta, a las once de la mañana, la insigne recitadora cubana, Dalia Iñiguez, la cual ofrecerá un recital público en el parque La Libertad, patrocinado por la cervecería La Tropical, cuyos representantes en ésta, están organizando dicho acto. Concurrirá la Banda Municipal, cedida por el Alcalde.—**Aurelio Martínez Illa**, Corresponsal.

FALLECIO MR. GUNTHER, EL INGENIERO DEL CENTRAL «VERTIENTES»

VERTIENTES, enero 23, DIARIO. Habana.—Ampliando mi telegrama de ayer, hoy puedo dar cuenta de que el ingeniero Superintendente de Fabricación del central Vertientes, J. F. Gunther, murió anoche a las diez, en el sanatorio de la Colonia Española de Camagüey, después de ser sometido a la operación de la trepanación del cráneo. En dicho sanatorio se prepara el embalsamamiento del cadáver, para enviarlo a Louisiana, Estados Unidos. El personal de este ingenio se halla consternado por la desgracia ocurrida a Mr. Gunther, por ser de todos muy estimado.—**Estrada**, Corresponsal.

PIDEN MAYOR CUOTA AZUCARERA

FALLA, enero 23, DIARIO. Habana.—Las fuerzas vivas del término municipal de Morón se han dirigido al Presidente de la República y al Secretario de Agricultura, a fin de que se conceda al central Adelaida una cuota de doscientos mil sacos de azúcar, ya que la cantidad asignada hasta ahora es de ciento veinte y cinco mil, sin tener en cuenta la capacidad y la importancia del mencionado central azucarero.—**Corresponsal.**

ORIENTE

INICIO SU MOLIENDA EL «JARONU»

JARONU, enero 23, DIARIO. Habana.—A las diez y media de esta noche ha comenzado su molienda este central azucarero, el cual tiene una capacidad enorme de producción. Por tal motivo, las clases obreras, comerciales y campesinas se hallan desbordantes de entusiasmo.—**Corresponsal**

SE CONSTITUYO UN COMITE PARA EVITAR ALTERACION DE PRECIOS

SANTIAGO DE CUBA, enero 23 Diario, Habana.—Se ha constituído en esta ciudad un comité Pro Abaratamiento de la Leche, y para evitar la alteración de precios, las adulteraciones, etc.

EL DR. VERDAGUER

Encuéntrase en esta ciudad el doctor Roberto Verdaguer, Inspector General de Escuelas Primarias y Superiores. También se halla aquí, el señor Félix García, hermano del Subsecretario de Educación, en viaje de inspección a la Escuela Técnica Industrial.—**García,** Corresponsal.

CONDENADO A CADENA PERPETUA

SANTIAGO DE CUBA, enero 23. DIARIO, Habana.—La Audiencia condenó a cadena perpetua al procesado Eleuterio Mayo Cutiño, matador del doctor Gerardo Alvarez Uribazo, ocurriendo el hecho en el término de Holguín. El fiscal interesó la pena de muerte.

LLEGO EL JEFE MILITAR

En el Expreso Limitado llegó esta tarde, procedente de La Habana, el teniente coronel Diego Rodríguez, Jefe del Regimiento Maceo, acompañado de su esposa, señora Eustaquia Frías. Las autoridades civiles y militares y numerosos amigos les hicieron un cariñoso recibimiento.—**García,** Corresponsal.

SANTIAGO DE CUBA, enero 23, DIARIO, Habana.—Elisa Miranda, cubana, de 33 años de edad, vecina del pueblo El Caney, fué llevada urgentemente al Hospital Civil, de esta ciudad, siendo asistida en su alumbramiento, por el doctor Pérez Acosta, dando a luz un feto, que tiene tres piernas y cuatro pies. En una pierna tiene dos pies y presenta dos cabezas, una separada de la otra; dos troncos de cuerpo formando uno sólo. Ha causado sensación este fenómeno.—**García,** Corresponsal.

EL FISCAL ESTUDIA LA CAUSA CONTRA UN HOMICIDA

SANTIAGO DE CUBA, enero 23, DIARIO, Habana.—Ya se halla en poder del fiscal, doctor Navarrete, la causa instruída en Manzanillo contra Eladio Bertot, el que hace varios meses dió muerte en un parque público de dicha ciudad al teniente de la Marina, Esteban Ballesté, hiriendo de gravedad al también teniente de ese cuerpo, Eduardo de la Torre.

COMENZO UN JUICIO SENSACIONAL

Hoy ha comenzado el juicio contra Ignacio Díaz Pérez, empleado del central Chaparra, quien dió muerte a tiros en no lejana fecha a Manuel Revuelta, incendiando también la residencia de éste, situada en barrio Yarey, término de Puerto Padre.—**García,** Corresponsal.

TEMEN LA PROPAGACION DE LA POLIOMIELITIS

CENTRAL TACAJO, enero 23, DIARIO, Habana.—Pedimos su valiosa cooperación para llamar la atención de las autoridades sanitarias, respecto a la epidemia de poliomielitis que azota esta localidad, ya que no se han tomado las medidas necesarias para evitar su propagación a pesar de haberse denunciado nueve casos a las autoridades competentes. — **Logia Pi Margall núm. 43.**

La Junta Nacional de Sanidad accedió a la solicitud de los vaqueros para traer a la Capital la leche en botijas

Previo informes favorables del Director del Ramo, doctor D. F. Ramos y del Vocal, Dr. H. Roberts. Modificaciones en el Matadero Municipal de la ciudad de Santa Clara

Presidió ayer la sesión de la Junta Nacional de Sanidad el doctor Emilio Martínez, Secretario del ramo, recibiendo la felicitación de sus compañeros por haber sido exaltado a la jefatura de la Sanidad Cubana.

Acto seguido fueron aprobados los siguientes informes:

Del doctor Roberts con motivo de una solicitud de la Asociación de Defena Nacional de Vaqueros que interesa una disposición transitoria para las zonas afectadas por el Decreto 240 de Septiembre 20 de 1935, para que se permita la recogida de leche en botijas a vaquerías autorizadas mediante permisos especiales, accediendo la Junta a esta solicitud, con vista de lo informado por el doctor Ramos, Director de Sanidad. Favorable condicional a un proyecto de matadero en el central «Estrella», en Florida, Camagüey, favorable al expediente de ampliación de obras en el acueducto de Cabezas; favorable condicional al proyecto de ampliación de obras en el matadero municipal de Santa Clara; devolviendo un proyecto de matadero en el central Ermita, en Guantánamo, para que sea informado por el Servicio de Veterinaria; favorable condicional a un proyecto de matadero en la finca Santa Elena, barrio Dos Caminos, en el Cobre; favorable a una petición de los doctores Carlos Manuel Campos y Nicanor Trelles Montes, para proveerse el primero en el Osario General del Cementerio de Colón, en la Habana y el segundo en el de Matanzas, de un esqueleto completo para destinarlos a estudios científicos.

La Junta acordó pasar al estudio de distintos ponentes la aclaración del acuerdo del 19 de diciembre último, sobre apertura de un Instituto para la conservación de piezas anatómicas en lo referente al carácter que debe tener dicha institución; el acuerdo de la Junta de 19 de diciembre último, para la redacción de las modificaciones a introducir en el artículo 183 de las Ordenanzas Sanitarias y el 56 del Reglamento de Inspección de Carnes; una consulta del doctor Enrique Madan, Inspector de Cementerios sobre los inconvenientes que presenta el cumplimiento del artículo 280 de las Ordenanzas Sanitarias que exige autorizaciones de transporte de cadáveres embalsamados; un proyecto de matadero en la finca «Santa Rosa», en Bayamo, del señor Efigenio González; un proyecto de instalación de un fábrica de papel de pulimentar y similares, en D. Clouet y Cervantes, en Cienfuegos, de la Compañía Manufacturera del sur, S. A.; una solicitud de la señora Delfina Albisu, para poder expender la planta mexicana «Salvadora» utilizada como sedante en los partos fisiológicos; un escrito de la Jefatura de Santiago de Cuba interesando se prohiban las ventas de tintas para calzado a base de nitro-benzol o esencia de mirbano; el expediente que trata del uso obligatorio del acueducto de Matanzas, al mismo ponente, el expediente de reconstrucción de muelles y tinglado en el puerto de Caibarién, de la Compañía de Maderas S. A.; expediente de legalización de una industria de Tenería en Guanajay y de Suárez y Hermano; un expediente sobre proyecto de fábrica de licuación de sebo anexo a la tenería de cueros en Guanajay de los repetidos señores Suárez y Hermanos.

Al tratarse de un escrito del Director de Beneficencia proponiendo la formación de una Junta de Patronos para el Hospital Milanés, en Bayamo, se acordó repartir copia de la lista de candidatos.

RESUMEN AMERICANO DE NOTICIAS MERCANTILES

NEW YORK, enero 23. (Por el hilo directo de Luis Mendoza & Cía.) Loews Inc. ha ultimado prácticamente las negociaciones para suscribir una emisión de $15.000,000 en obligaciones por 10 años al 3 y medio por ciento cuyo producto se destinará a retirar otras hipotecas y deudas subsidiarias consolidadas. Las ganancias actuales son superiores a las del año pasado.

—Tennessee Coal Iron & R. R., subsidiaria de la U. S. Steel, se propone comprar las fábricas de la Virginia Bridge & Iron Co. que es el factor más importante de la industria constructora de puentes en el Sur.

—El informe preliminar de Caterpillar Tractor para 1935 acusa una ganancia neta de $3.16 por acción, contra $1.40 en 1934.

—American Agricultural & Chemical, en los 6 meses finalizados el 31 de Diciembre, sufrió una pérdida de $97.000 contra pérdida de $125,000 en alálogo período de 1934.

—A consecuencia de la mejoría básica de la industria de vaquería iniciada a principios del pasado año, National Dairy Products espera poder acusar las mejores ganancias de que disfruta desde 1932.

CRONICA CATOLICA

LA FIESTA DE LAS ROSAS DE SANTA TERESITA EN EL TEMPLO DEL CARMEN

Con gran esplendor se ha celebrado por la Pía Unión de Santa Teresita del Niño Jesús, canónicamente erigida en la iglesia de Nuestra Señora del Carmen, la bellísima fiesta de las Rosas de la Santita, tan amada del pueblo cristiano, sobre el cual hace caer una peremne lluvia de místicas rosas de gracias y favores, que derraman sobre los corazones los perfumes celestiales de la alegría o del consuelo en las adversidades de la vida.

A las siete y media de la mañana el Apóstol propulsor de esta devoción R. P. Domingo del Santísimo Sacramento C. D. actual director de la Pía Unión de Santa Teresita de la Parroquia de Nuestra Señora del Carmen, celebró misa de Comunión general enel altar propio de la Santita, el cual lucía multitud de preciosas flores obsequio de sus numerosos devotos, los cuales ordenó con sumo gusto artístico el hermano Fray Angel de Santa Teresa, Sacristán del templo.

La misa y la Sagrada Comunión, fueron armonizadas por el coro de tiples de este templo con acompañamiento de órgan opor el R. P. Fray Eugenio de San José C. D, organista parroquial.

El banquete eucarístico estuvo muy concurrido.

Se obsequió a los comulgandos, con recordatorios alusivos al acto.

A las nueve de la mañana en el altar mayor del templo, se verifica la fiesta a la cual asiste un numeroso concurso de fieles.

Oficio de Preste, el R. P. Fray José Troncoso C. D. asistid ode los Padres Fray Samuel de la Virgen del Carmen y Fray Justo del Niño Jesus, C. A. del hermano Angel C. D. y Corte Carmelitana de acólitos del templo, los que visten vistoso ropaje carmelitano.

Se despleg óen la liturgía toda la magnificencia, siendo deslumbrante el católico acto.

Pronunció meritísimo sermón, el R. P. Fray Fernando de Santa Teresa joven carmelita que en el año de residencia en la Parroquia del Carmen, en la sagrada cátedra y granjeado el se ha anotado muy resonantes éxitos aprecio de los fieles por su carácter dulce y su exquisita cultura.

La parte musical ha sido brillantísima.

El famoso coro de Carmelina Díaz de Ordiéres, bajo la dirección del reputado maestro señor Ponsoda y acompañado al órgano por el Padre Eugenio, interpretaron de manera magistral la gran misa Pontifical del Abate Laurencio Perosi, el celebérrimo Director de la Capilla Sixtina.

En el Ofertorio, la preciosa composición «Aestra Fridelis» en la cual se distinguieron el tenor Ponsoda y la señora Carmelina Díaz de Ordiéres.

Después de la misa, el inspirado himno de Santa Teresita del P. Ricardo C. D., músico carmelitano universamente conocido por el P. Alzola, laureado en gran número de certámenes Internacionales. Es una de las glorias de la música española contemporáneo.

La numerosa concurrencia fué solícitamente atendida por el afable director Padre Domingo, la Presidenta señora Rafaela Larrinaga de la Paz entusiasta propagandista de la devoción a Santa Teresita y la Camarera señorita Nena Calles Ripall, modelo de constancia en devoción a Sta Teresita.

Distribuyeron más de ochocientas medallas y hermosísimas estampas.

A las cinco y media de la tarde, el templo estaba suntuosamente engalanado Una enorme multitud ocupaba su recinto. En muchas manos se veían ramilletes de rosas para la bendición.

La función vespertina dió comienzo por la exposición del Santísimo Sacramento, se rezó la estación y el Santo Rosario.

Después del canto de varios villancicos pues se estaba en el primer día de la Octava de la Circuncisión del Niño Jesús de Praga, predicó el Director de la Pía Unión R. P. Fray Domingo de Jesús Sacramentado, C. D., un conmovedor sermón alusivo al acto que se conmemoraba y en el cual hizo notar de manera sublime, las rosas de virtudes cristianas, que los devotos de Santa Teresita deben cultivar en su corazón, las cuales deben de regar con la Preciosísima Sangre que Jesucristo derramó en la Circuncisión y en el Calvario, la cual nos suministra el divino Jardinero de las rosas celestiales de las virtudes cristianas por la Comunión, por medio de la cual nos trasformamos en El.

El Padre Domingo, clara y suscintamente expone su tema y acto contínuo consume el tiempo de la predicación en aplicarlo practicamente a las necesidades de las almas, en relación con el estado actual familiar, social e individual para que las almas caminen dentro de las normas de la moral evangélica.

Terminado el sermón, se reservó el Santísimo y se bendijeron solemnemente las rosas de Santa Teresita, las cuales se fueron entregando ordenadamente, conforme los fieles, se iban agrupando en dos filas para la procesión.

Se distribuperon un millar de rosas.

La procesión resultó magnífica.

Durante el recorrido, al través del Claustro y naves del templo se cantó el sublime Himno de Santa Teresita, por aquella compacta muchedumbre, bajo la dirección del director, que es un buen cantante.

Dirigió la procesión el amable Prior y Párroco del Carmen R. P. Fray José María de la Virgen del Carmen, C. D., presidiendo la directiva de la Pía Unión.

La imagen de Santa Teresita iba colocada en andas cubiertas de flores.

Fué una magnífica apoteósis, estos cultos a Santa Teresita, saturados de fervoroso amor de gratitud a la dispensadora de la lluvia de Rosas.

SERA EJECUTADO HOY EN RALEIGH, UN HOMBRE QUE ASEGURA ES INOCENTE

RALEIGH, N. C., enero 23. AP. Allen Foster, joven de 20 años, de color, mantuvo esta noche su anterior declaración de que es inocente del crimen que se le atribuye de haber ultrajado a una mujer blanca en una alquería pese a lo cual se inaugurará con su ejecución mañana el método de ajusticiar mediante gases letales.

Será la primera vez que se emplee de este lado del Mississippi ese método.

ACTOS CATOLICOS QUE SE ANUNCIAN PARA MAÑANA EN LAS DIVERSAS IGLESIAS

EN LA IGLESIA DE LA CARIDAD

La Asociación de Nuestra Señora del Sagrado Corazón de Jesús canónicamente erigida en la iglesia de Nuestra Señora de la Caridad, de Salud y Manrique, celebrará en esta igleia la fiesta de la Consagración del Año 1936 a Nuestra Señora del Sagrado Corazón:

Sábado 25. A las nueve de la mañana misa solemne y sermón por el Padre Modesto Galofré, rector de las Escuelas Pías de Guanabacoa director General de la Asociación.

Después de la misa, Consagración a Nuestra Señora e imposición de Medallas a las nuevas asociadas.

Invita a los cofrades y fieles la Presidenta y Camarera señorita Conchita Bandujo Troncoso.

EN LA IGLESIA DEL CORAZON DE JESUS

En la iglesia de Reina, celebra la Archicofradía del Purísimo Corazón de María los siguientes actos católicos en súplica de la conversión de los pecadores:

A las ocho de la mañana comunión general, ofrecimiento de las obras del día, misa cantada, sermón por el R. P. José María Aboy, director de la Archicofradía. Después de la misa Consagración al Purísimo Corazón de María.

A las nueve de la mañana, junta de Directiva y Celadores.

La Presidenta señora Amparito Mendizábal de Kohly suplica muy encarecidamente la asistencia a estos cultos religiosos en favor de los pobres pecadores.

EL JUBILEO CIRCULAR

En las Siervas de María, el Jubileo Circular.

La misa del Sacramento y la exposición a las ocho de la mañana

La reserva a las cinco de la tarde.

EN LA IGLESIA DEL CARMEN

Segundo día del triduo en honor del Niño Jesús de Praga:

Día 25. Día de los niños de la Parroquia A las siete y media de la mañana el Excmo señor Arzobispo de Atalia, Ms. Pedro González Estrada, administrará la Primera Comunión a ciento cincuenta niños de la Catequesis Parroquial y Colegio de San Antonio.

En este acto se seguirá el tierno ritual establecido por el inmortal Siervo de Dios, el Papa de los niños y de la Eucaristía, Pío X.

Después de la misa se servirá el desayuno a los niños en los salones de la Catequesis Parroquial.

Por la tarde a las cinco y media, Gran Fiesta de Perseverancia, rosario, ejercicio, sermón y cánticos, terminando con la Salve a tres voces de H. Eslava, cantada por el coro de la Catequesis parroquial.

EN LOS DEMAS TEMPLOS

Santo Rosario, lectura espiritual, visita a Jesús Sacramentado y salve cantada.

LA FIESTA DE LA SANTA INFANCIA EN LA IGLESIA DE LA MERCED

El domingo 26 se celebra en la iglesia de la Merced la fiesta de la Infancia

La misa la cantarán todos los niños y niñas de la Asociación de la Santa Infancia que son varios centenares entre los del Catecismo y los Colegios de las Hijas de la Caridad. Así mismo cantarán durante la procesión. Es sin duda la fiesta más simpática por tratarse de niños.

Agradecerán cualquier ayuda que se le preste y dan las gracias por adelantado.

Muy Ilustre Archicofradía del Santísimo Sacramento, erigida en la Iglesia Parroquial de Nuestra Señora de la Caridad, antes Guadalupe

Señor: Hermano de esta Muy Ilustre Archicofradía

En cumplimiento de lo dispuesto en el Artículo 89 del Reglamento que rige a esta Corporación, cito a usted para la Junta General ordinaria que bajo la Presidencia del Excmo. e Ilmo. Señor Arzobispo Diocesano, o de su Delegado; tendrá efecto a las 10 y 30 a.m. del día 26 del actual mes de Enero, en el Salón de Actos de esta Corporación, en la que se observará el siguiente orden:

1 Lectura del acta de la Junta anterior.
2 Belance de Tesorería.
3 Memoria de los trabajos realizados.
4 Informe de la Comisión de Glosa nombrada en la Junta anterior, y nombramiento de la que ha de examinar en el presente año.
5 Comunicaciones y mociones presentadas con anterioridad a la Directiva.
6 Asuntos Generales.

Lo que de orden del señor Rector, comunico a usted para su puntual asistencia.

Francisco MORENO,
Secretario

Habana 23 de Enero de 1936.

UN HERMOSO REPARTO A LOS NIÑOS DEL CATECISMO DE LA IGLESIA DE LA MERCED

Días pasados tuvo lugar un hermoso reparto a los niños del catecismo de la iglesia de la Merced.

En el cine Ideal, Compostela y Luz se agrupaban ante sus puertas 400 niños de ambos sexos que concurren al catecismo, para recibir sus premios por su asistencia y constancia.

Hora las diez de la mañana, llegan catequistas y director P. Esteban Barberán, son recibidos con grandes aplausos.

Pocos momentos después llega al local el visitador de los Paúles Padre Antonio López quien con el ritual de costumbre bendice la nueva bandera del catecismo, en cuyo acto funjen de Padrinos una linda catequista y un distinguido joven catequista.

Verificada esta ceremonia da principio el reparto.

El grupo de entusiastas y abnegadas catequistas dan comienzo al reparto; ante ellas pasan los niños que van recibiendo paquetes con víveres, ropas, dulces y juguetes dando siempre la preferencia a aquellos alumnos que asistieron con más puntualidad.

Luego el Padre Esteban Barbarín hizo algunas rifas en las cuales fueron agraciados varios alumnos de ambos sexos; les dirige unas palabras a los allí presentes.

Coadyuban con el director en esta obra de instrucción y religión un grupo de católicos y bellas señoritas y además un grupo de jóvenes que todos los domingos dan el catecismo a los varones.

A las once de la mañana abandonamos el local, entre aplausos para el Director Catequista y Representante del DIARIO DE LA MARINA, oyendo entre los aplausos, algunos muy entusiastas para nuestro querido Director.

EL DIARIO DE LA MARINA se complace en felicitar al Director P. Esteban Barbarín, Catequistas y alumnos de la catequesis por este este hermoso acto de caridad y amor.

MISA DE REQUIEM

El próximo sábado día 25 la Real y

Anuncios Clasificados de Ultima Hora

PROFESIONALES

1— ABOGADOS Y NOTARIOS

DIVORCIOS
DR. ANGEL FERNANDEZ
Muy rápidos, desde $30.00, de 5 a 30 días. Plazos cómodos en toda la República, a cubanos y extranjeros. Matrimonio notarial, en su domicilio, Obrapía 17, de 9 a 12 y 2 a 7 p. m. A-3060.

COMPRAS

14- AUTOMOVILES-ACCESORIOS

COMPRO AUTOMOVIL PEQUEÑO. No más de 150 pesos. Operación rápida. Directamente con dueño. Salud 35, esquina a Manrique. Telf. A-8304. Gutiérrez. Ruego intemediarios, no moles-

CAMBIOS

ESTABLECIMIENTOS

TRASPASO CASA DE HOSPEDAJE. Tiene altos y bajos, amueblados. La casa trabaja bien. Llamen: M-3373, departamento 1.

VENTAS

48- CASAS

CASAS EN GANGA: SEIS CASAS, en Tejas y Monte: $11,600; otra, 3 $25,000, en $13,000; otra esquina, gran plantas, Vedado: $5,500; otra, vale comercio, bodega, renta $40.00, moderna: $4,000; otra, renta $60.00, en $4,500. Arrojo, Belascoaín 50.

2,000 CASA MODERNA, DOS CUARTOS, comedor al fondo, en el Cerro; otra, Luyanó: sala, dos cuartos, cocina y patio; $2,700: Peñalver, sala, comedor, 3 cuartos con 6 por 20 de fondo; $3,000: Santa Irene, dos cuadras de la Calzada, con 3 cuartos, patio y traspatio; $4,500: dos plantas y media, próximo a Egido; otra, tres plantas, próximo a Belascoaín, en $4,000. Varias más. Informan: Cuba 48. Sr. Valdés, de 10 a 12 y de 4 a 5 y media.

57— ESTABLECIMIENTOS

BODEGA QUE VALE $4,000, EN $2,000, vende $40.00, casa para fa café en Paradero: $4,500; vidrieras milia; un bar, en $1,500; otra: $7,000; de tabacos: $700.00, $350.00 y $3,000. Véame y no pagará sobreprecios. Arrojo, Belascoaín 50.

BODEGA, SE VENDE A TASACION o en 400 pesos. Contrato de alquiler, a $10.00 mensuales. Calixto García número 121, Regla, Antonio Graña.

53- AUTOMOVILES Y ACCERS.

SE VENDE UN CHRYSLER, COMpletamente bueno; un Baby Marmon tipo ligero, cerrado, cuatro puertas. Informan en Cuatro y Cinco, Reparto La Sierra. Telf. FO-2525.

VENDO CHEVROLET DEL 28, DOS puertas, todo nuevo; Graham Paige del 29, cuatro puertas, motor chico; $180.00; Ford, camión cerrado, chico, 23 entre 12 y 14, Vedado.

FORD DEL 34, SEDAN, CUATRO puertas, completamente nuevo, en perfecto estado de mecánica. Lo vendo barato, garage Eureka, Concordia y Lucena.

$110.00, REGALO STUDEBAKER, chico, cuatro puertas, bueno de todo. Arrugaeta, Jesús del Monte 349, garage Cuba, por la noche.

VENDO CHEVROLET 1935, CERRAdo; Ford 1932, cerrado, cuatro cilindros, hace 31 kilómetros por galón; Chevrolet 1933, cerrado; cuña Chevrolet 1932, cerrada. Carbonell, Cuba 86, altos, departamento 3.

SE VENDE CAMION DE CARGA, de 3 y media toneladas, marca Hurbunrt, con su chapa. Está funcionando perfectamente. Informes: "La Central", Aramburo 8 y 10. Telfs. U-4776.

54- MAQUINARIAS

VENDO PLANTA HIDRAULICA, de gran potencia, para industria agrcola o similar. Informan: Aramburo 8 y 10. Telf. U-4776.

55- CAJAS CONTADORAS

SE VENDE UNA CONTADORA, UNA caja de caudales, bomba y tanque de gasolina. Informan: Monte 124, esquina a Figuras.

VENDO CONTADORA «NATIONAL», tipo 500. Marca $99.99, Mercado de Tacón 36. Telf. A-9681.

Defunciones ocurridas ayer en la Habana

Mercedes Ramírez, negra, 50 años, Caserío Isla de Pinos, nefritis crónica.
Rosa Pérez Rodríguez, blanca, 1 año, Hospital Mercedes, bronconeumonía.
María de la Paz López, negra, 106 años, Rastro 4 y medio, asistolia.
Francisco López Peña, blanco, 78 años; Padre Varela 38, hipertrofia de la próstata.
Felipe S. Arúe Iznaga, blanco, 54 años, C No. 219, apoplegía cerebral.
Clara Penichet Martínez, blanca, 56 años Belascoaín 25, congestión cerebral.
Estela Roselló García, mestiza, 5 días, hospital de Maternidad, debilidad congénita.
Martín Ayala Valdés, blanca, 72 años, Gervasio 166, nefritis crónica.
meses, 33 No. 6 Vedado, bronquitis Lidia Serorens Alvarez, blanca, 3
agudá.
María Ferra Darder, blanca, 70 años, P. Varela 98, diabetes.
Susana Pino, blanca, 76, Peña Pobre 14, arterio esclerosis.
Francisco Duque Díaz, blanco, 66 años, 10 de octubre 599, miocarditis.
Caridad Arencibia, blanca, 5 días, Concha 3, nacimiento prematuro.
José Vázquez Vazquez, blanco, 28 años, H. Mercedes, neoplasia del cuello.
Israel Rodríguez Alfonso, blanco, 8 años, H. Mercedes, enfermedad de Hodgkin.
Nelson Castellanos, blanco, 4 meses. H. Mercedes, neumonía.
Francisco Yero, blanco, 3 meses, atrepsia.
Bernabé Benítez, blanco, 53 años, H. C. García, úlcera gástrica.
José Gada Perrero, blanco, 6 días, Estrada Palma 6, debilidad congénita.
Andrés Montero Gómez, blanco, 65 años, Hospital Calixto García, bronconeumonía.
Ramón Argueti, blanco, 45 años, H. C. García insuficiencia mitral.
Juan Riverón, negro, 70 años, insuficiencia aórtica.
Arcira Rodríguez, blanca, 23 años, pleuresía tuberculosa.
Manuel J. Silveiro Sainz, blanco, 36 años, 21 número 475, Vedado, nefritis crónica vascular.
Eduardo Enríquez Costa, blanco, 62 años, 21 No. 3, Vedado; angina de pecho.
Ana Ormaza, blanca, 5 días, Reina 34: gastro enteritis.
Eduardo Alvarez, blanco, 33 años, Velazquez 25, tuberculosis pulmonar.
Sebastián Mena, mestizo, 4 días, R. Yaguas 11 y medio, debilidad congénita.

Muy Ilustre Archicofradía de los Desamparados celebrará una misa de Requiem por el alma del Hermano señor Manuel Carrión, fallecido recientemente, invitando por este medio a los cofrades y amistades del fallecido. Hora las nueve de la mañana en la parroquia de Monserrate.

VENTAS

56- MUEBLES Y PRENDAS

VENDO JUEGO DE CUARTO: $25.00; otro, 3 cuerpos, modernista, baratísimo; juego comedor, 9 piezas; sala, caoba: $15.00; chifforrober de hombre. Jesús del Monte 27, altos, una cuadra Esquina Tejas.

VENDO JUEGO CUARTO: $15.00; otro, 3 cuerpos, moderno: $30.00; otro: $55.00; sala, comedor, cama, chiffonier; señorita, azul: $10.00; cniffonier: $3.00; comedor, espejo colgado: $6.00. San Joaquín 33 y cuarto, esquina a Monte.

DOS JUEGOS DDE CUARTO, ARTE Moderno; el de dos cuerpos: $21.00; y el de tres cuerpos: $89.00. Están nuevos. Radio Víctor: $22.00 y los demás muebles, baratos, por reducirme. Neptuno 220, entre Soledad y Aramburo.

59- RADIOS

VENDO RADIOS RCA.: $15.00; MAjestic, Víctor, usados, desde $20.00, funcionando correctamente. Hago cambios, aceptando radios inferiores o pianos; radios Grunow, nuevos, todas ondas, desde $5.00 mensuales. Oígalos a todas horas: Jesús del Monte 27, altos, una cuadra Esquina Tejas: M-6212.

61— DE ANIMALES

SE VENDE, POR NO PODER ATENderlas, quince cajas de colmenas, en perfectas condiciones, finca Sabanilla, Loma de Tierra, provincia Habana.

Dinero-Hipotecas

63— SOLICITUD

SOLICITO, URGENTEMENTE: 400 pesos, con primera hipoteca, casa (8 habitaciones), Lawton, rentando 20 pesos, buen interés. Vendo 450 pesos, cómoda vivienda de mampostería, sin gravámenes. Prado 19, altos.

INTERES GENERAL

Regalo de $50 a $100

• Por pruebas de vendedores clandestinos de Medicinas sean o no robadas que no den Factura ni Timbre Nacional.

Sr. Andreu • Tel. I-3515

ALQUILERES

82- APARTAMENTOS

10 PESOS: SE ALQUILAN AMplios departamentos interiores, de dos posesiones, cocina y luz. Agua abundante, Hospital número 9, casi esquina a Neptuno. Llaves e informes, en la misma.

84— HABITACIONES

HABITACION EN AZOTEA, SERVIcios independientes. Comida exquisita. Ingredientes de primera: manteca de chicharrón y aceite «Balcells». Estricta moralidad. Admito socios habitación. Precio baratísimo. Punto superior. Galiano 90, principal.

SE ALQUILA HABITACION, CON balcón a la calle, Corrales 53, altos, esquina a Factoría, una cuadra del Parque de La Fraternidad. Informan en la misma. Telf. M-7191.

EMPEDRADO No. 30, ESQUINA Aguiar, se alquilan magníficos departamentos y habitaciones y Empedrado No. 21 y Aguilar 57, San Ignacio No. 65 entre Luz y Acosta, Aguacate 122.

85- NAVES Y LOCALES

ALQUILO NAVE MODERNA: DESAgüe 77, de azotea, con 556 metros, tres cuadras de Belascoaín, porpia para industria. Llaves: Desagüe 55, esquina a Oquendo.

SE ALQUILA UN MAGNIFICO LOcal para almacén o depósito, de unos 400 metros cuadrados. Se puede entrar camión hasta el fondo. Empedrado 30. Informes: el encargado de la misma.

87— HABANA

ALQUILO ALTOS, MUY CLAROS Y frescos, con agua abundante, sala, comedor, cuatro habitaciones, baño intercalado y cocina, Pocito 42, cerca Oquendo. Puede verse, de 3 a 6 de la tarde.

ALQUILO ALTOS MODERNOS, DEsagüe 75 y Desagüe 69, de esquina. Compuestos de sala, comedor, tres y cuatro habitaciones, baño intercalado. Llaves: Desagüe 55, esq. a Oquendo.

ALQUILO EL SEGUNDO PISO, DE M. esquina a Jovellar, con sala, recibidor, cuatro cuartos, baño intercalado completo, cocina, cuarto y servicio de criados: 40 pesos. La llave en los bajos, por M.

ALQUILO NEPTUNO 136, ALTOS, con: sala, recibidor, 3 habitaciones, baño intercalado, comedor, cocina, dos habitaciones con servicio en la azotea. Informan: 23 No. 482 Vedado.

90—MARIANAO Y SUS REPTOS.

REPARTO ALMENDARES: CASA techos monolíticos, portal, sala, dos cuartos, baño intercalado completo, comedor, cocina, patio. Fácil comunicación, 16 y Tercera. Muy barata.

91. J. DEL MONTE Y VIBORA

$9.00: SE ALQUILA, CON TRES LUces toda la noche: sala, cuarto, cocina, baño, agua abundante, Armas número 72, entre Santa Catalina y San Mariano.

$80 PESOS: SE ALQUILA, EN EL reparto más alto, sano y mejor de la Víbora, 8 minutos del Capitolio, hecho por la rica familia de Frasco del Valle, en el que nada falta, preciosísimo chalet, compuesto de dos plantas. Altos: recibidor, cinco habitaciones, seis closets, dos lujosísimos baños completos y terraza. Altos: porteca, comedor, cocina, pantry, dos tal, vestíbulo, recibidor, sala, bibliocuartos de criados con sus servicios, garage para dos máquinas, lavaderos en la azotea y lindísimo jarín, a una cuadra de la Calzada. Informes: Dr. Vieta. I-5046.

ALQUILO PRIMER PISO, PRINCEsa 17, esquina a Marqués de La Torre: sala, comedor, 4 cuartos y baño completo. Informan en los bajos.

SE ALQUILA "VILLA PANCHITA"

Espléndida quinta en la Víbora. Residencia de tres pisos, con elevador, siete habitaciones con closets, 4 baños, biblioteca, sala; seis cuartos de criados. Pisos de mármol y fachadas de terracotta. Jardines y terrenos anexos abarcan más de 4 manzanas (45,000 metros). Terreno de Tennis; establos y caballerizas; garage para 4 máquinas. Ideal para familia de gusto refinado, para Club o Colegio o Clínica de lujo. Visítela cuando guste, hay encargado a todas horas. Calzada de San Miguel frente a la Iglesia de Paula. Mendoza y Compañía. Departamento de Administración de Bienes. Obispo 63. teléfono M-6922

LUYANO

ALQUILO PEDRO PERNAS No. 75. A entre Pruna y Rosa Enríquez, portal, sala, tres cuartos, baño intercalado, comedor, cocina y patio. Precio: 23 pesos. Informan A-0146.

ALQUILERES

93- LUYANO

JUAN ABREU 44 POR MANUEL PRUna, lindas casitas con portal, sala, dos habitaciones, servicios patio y traspatio. Alquiler quince pesos. Informan: F-6317 y A-0146.

95—ARROYO APOLO Y CALABAZAR

ARROYO NARANJO HERMOSA CASA-QUINTA
Luz esquina a Soto, cómoda y ventilada, con 3 portales, sala, comedor, hall central, cinco amplias habitaciones. 2 baños intercalados, pantry, comedor de criados y cocina, garage, amplia acomodación para criados, jardines y frutales. Informan: M-2037 y F-5694.

SE SOLICITAN

103- CRIADAS Y CRIADOS

SE NECESITA UNA MUCHACHA, para todos los quehaceres, no mayor de 25 años. Obispo número 102, Corsetería.

SE SOLICITA UNA MUCHACHA ESpañola, para los quehaceres de tres personas. Sueldo: 12 pesos. Estrella 51, segundo piso, entre Rayo y San Nicolás.

110-LAVANDERAS LAVANDEROS

SE NECESITA UNA LAVANDERA que sepa planchar bien ropa interior. Informan Hotel Gran América, Industria 160.

114- AGENTES Y VENDEDORES

SOLICITO AGENTE PARA ASUNtos legales, que esté bien relacionado con el comercio y que tenga referencias, en Cuba 48, de 10 a 12 y de 4 a 5 y media, menos el sábado. Sr. Valdés.

SE OFRECEN

118- CRIADAS Y CRIADOS

SE DESEA COLOCAR UNA JOVEN española, de criada de mano. Lleva tiempo en el país. No tiene pretensiones y tiene buenas referencias. Informes: Telf. U-6714.

SE DESEA COLOCAR UNA JOVEN española, de criada de mano o cuartos. Entiende algo de costura y cocina. No le importa dormir en la colocación. Llamen: Telf. U-4192, de 8 a 11 y de 2 a 4. Después no molesten.

SE DESEA COLOCAR UNA ESPAñola, de mediana edad, para limpiar habitaciones. Sabe coser a mano y a máquina y sabe cortar. Tiene muy buenas referencias. Informan: Telf. F-6520.

SE DESEA COLOCAR JOVEN ESpañola para cuartos y coser, sabe zurcir muy bien, o para comedor, tiene referencias, teléfono F-6125.

SE DESEAN COLOCAR 2 MUCHAchas españolas ara criadas de mano o cuartos, una entiende algo de cocina. Tienen buenas referencias. Telf. U-5174.

MUCHACHA ESPAÑOLA SERIA Y trabajadora, cumplidora de su deber, ofrece sus servicios en casa particular, lo mismo para comedor o cuartos, acostumbrada al servicio de familias distinguidas. Informan en San Lázaro No. 73, esquina a Crespo y en el teléfono A-7356.

119- COCINERAS Y COCINEROS

SE DESEA COLOCAR UNA COCINEra española, de mediana edad. Sabe bien su obligación, es limpia y formal. También sabe de repostería. Cocina solamente. Sueldo, de 15 pesos en adelante. No sale a los Repartos. Telf. A-9164.

SE DESEA COLOCAR, PARA COCInar, solamente, una señora española. Sabe cumplir con su obligacioi y duerme en su casa. Tiene buenas referencias. Llame: Telf. M-1164.

SE OFRECE UNA ESPAÑOLA, DE mediana edad, de cocinera o limpieza. Tiene referencias y va a los Repartos, si pagan viajes. No se coloca menos de 15 pesos. En la misma, una nativa, para cualquier trabajo. Telfs. M-9434 y M-4229, María.

SE DESEA COLOCAR UNA MUCHAcha española, para cocinar y pequeña limpieza. Tiene buenas referencias. Informan: Telf. F-3777.

SE OFRECE UN COCINERO Y REpostero, español. Conoce a la perfección su oficio, es limpio y de mediana edad. Tiene buenos informes y sin pretensiones. Se coloca para casa particular o de huéspedes. Telf. M-4797.

SE DESEA COLOCAR UNA ESPAñola, para cocinar y limpiar, siendo corta familia. Sabe su obligación y tiene referencias. No llamen menos de 15 pesos. FO-3304.

SE OFRECE UNA SEÑORA ESPAÑOla, de mediana edad, para cocinar y ayudar a la limpieza, o para cocinar sólo. U-27688.

SE OFRECE UNA COCINERA ESPAñola, de mediana edad, limpia y sabiendo trabajar, pero sólo para la cocina. No va a La Habana. Informan: F-2206.

SE DESEA COLOCAR UN BUEN COcinero repostero español cocina a la francesa, inglesa, española y criolla. Referencias de las casas en que ha trabajado. Teléfono M-4448.

DESEA COLOCARSE UNA JOVEN española para cocinar solo siendo matrimonio solo para todo, desea casa de moralidad, tiene buienas referencias y otra para manejadora o criada de cuartos. M-4594.

SE DESEA COLOCAR UNA ESPAñola para cocinar o limpiar o lavar y limpiar, duerme en la colocación. Teléfono FO-1570.

SE DESEA COLOCAR UNA COCINEra y repostera, española. Tiene buenas referencias. Calle 5 número 72, Vedado. F-6228.

JOVEN ESPAÑOLA DESEA COLOcación para cocinar o criada de mano, es formal y cumplidora. FO-2750.

131- OFERTAS VARIAS

SE OFRECE UN MATRIMONIO ESpañol, para criados de casa particular o para una finca. Tienen referencias. Llamen: Telf. U-6213.

SE DESEA COLOCAR UN MATRIMOnio joven, español, sin hijos, para los quehaceres de una casa. También se colocan solos. Tienen referencias. Llamen: Telf. M-7226.

SOLICITO EMPLEO DE COBRADOR y vendedor, tengo buenas referencias y garantía. A-6825. Tomás.

PROFESIONALES

2— DRES. EN MEDICINA.

DR. A. VENERO
Vías Urinarias. Impotencia. Sífilis. Curación rápida. Cuota semanal. Consultas de 10 a 12 a.m. y de 4 a 6 p.m. San Miguel número 55, esquina a San Nicolás, teléfono A-9380.

DR. ALFREDO COMAS
Especialista del Instituto del Cáncer. Enfermedades venéreas, sífilis, impotencia. Afecciones de señoras, tumores del útero y pechos. Aplicaciones del Radium. Horas de 2 a 5. Teléfono M-7728. Sau Nicolás número 70, Habana.

PROFESIONALES

2— DRES. EN MEDICINA.

DR. DANIEL MILANES DEL POZO
Médico cirujano y farmacéutico. Enfermedades del estómago e intestinos, nerviosas, corazón, pulmones y niños. Consultas, de 2 a 4.

DR. QUINTANA
Ginecología. Medicina en general. Consultas: de 3 a 4. Monte número 140, altos. M-8076.

Dr. J. R. Alvarez
HERNISTA
EX-DIRECTOR DE «LA BENEFICA», DEL CENTRO GALLEGO
JOVELLAR ESQ. A N.
TELEFONOS: U-5400 Y FO-1361
Cura radical de la Hernia, sin recurrir a operación, ni al uso permanente del braguero. Desprovista de peligro, dolor y complicaciones de todo género. El paciente puede continuar sus ocupaciones habituales. Consultas: turno fijo.

DR. F. J. VELEZ
Enfermedades de los pulmones. Lunes, miércoles y viernes, de 1 a 3. L. esquina a 13, Vedado, Habana. Telf. F-2929.

DR. J. LYON
DE LA FACULTAD DE PARIS
Especialista en la curación de las Hemorroides sin dolor, ni operación. Consultas diarias, de 1 a3. Genios 15, altos. Habana.

DR. SATURNINO PICAZA
Especialista de los Hospitales de Parías y New York. Enfermedades del Estómago. Hígado e Intestinos. Tratamiento eficaz de la Colitis Avenida de la República 246 altos. Telf. A-8004. Consultas de 2 a 4.

Dr. Avendaño Fabré
MEDICO PSICO-FISICO
INFANTA 18 LETRA C., ALTOS, HABANA
Tratamientos especiales. Cualquiera que sea su afección, consúlteme y esté seguro que siempre haré algo por usted. Consultas para pobres: martes y viernes, de 2 a 5 p. m. Los demás días, precios convencionales. Consultas por correspondencia. Envíe síntomas, edad y dirección acompañados de 25 centavos, en sellos de Correo, para gastos de franqueo.

DR. J. B. RUIZ
EX-ESPECIALISTA DEL CENTRO Gallego. De los Hospitales de Filadelfia y New York. Especialista en Vías Urinarias, venéreo sífilis y trastornos sexuales. Uretrascopia y cistoscopia. Consulta de 1 a 3. Trocadero 35.

INSTITUTO HIGIA
Zanja 2. altos, entre Galiano y Rayo. Teléfono: M-6605. Consultas gratis de 8 a. m. a 8 p. m. Enfermedades venéreas. Garantizamos la curación de la gonorrea en pocos días, sífilis e impotencia. Electricidad médica. Inyecciones intravenosas, Neosalvasán, etc. Precios módicos. Reserva absoluta.

D. PEDRO MONTALVO
MEDICINA GENERAL
Especialmente enfermedades del Aparato Digestivo, Fisioterapia y Laboratorio Clínico. Consultas de 3 a 4: $2.00. De 4 a 5: $5.00. Dieciocho número 4, entre 7 y 9, Vedado. Telfs. F-5040 y F-4405.

DR. ROSAL
EX-ASISTENTE AL SERVICIO DEL PROFESOR SAYE, EN BARCELONA.
Tuberculosis, pulmones, corazón. Medicina en General: Electricidad Médica, Luz Alpina. Consultas diarias de 4 a 6 p. m. San Miguel 117, entre Gervasio y Escobar. Telf. U-2342.

DR. FRANCISCO J. DE VELASCO
Corazón, Pulmones, Estómago, Intestinos.

DR. RUBEN DE VELASCO
Corazón. Pulmones, enfermedades de los niños. Consultas de 1 a 3, días laborables. Horas especiales previo aviso. Salud 34. M-6068.

IMPOTENCIA, FLUJOS
DEBILIDAD SEXUAL
Consulta por correspondencia. Reserva absoluta. Si desea curar prontamente, envíeme sus síntomas, detalladamente y $1.00 en giro postal y a vuelta de Correo, recibirá toda la atención científica necesaria. Éxito garantizado. Dr. Félix Rodríguez Garca, Médico Psicoanalista, San Rafael 143 y medio. U-4384.

DR. OCTAVIO RIVERO
Asma. Tuberculosis y enfermedades pulmonares. Ex Asistente del Servicio del Profesor Saye, (Barcelona); Jefe Clínico del Dispensario Antituberculoso Municipal. Consultas diarias, Campanario 43. Consultas. de 5 a 7. Telf. A-5848.

GABINETE UROLOGIGO ALEMAN
VIAS URINARIAS
CONSULEAS GRATIS DE 7 A.M. A 1 p.m. y de 4.30 a 9. J. del Monte 135, bajos, frente a la Quinta de Dependientes. Tratamientos modernos con vacunas alemanas para curar la gonorrea, en 15 días. No importa que sean crónicas o mal curadas. Garantizamos que no quedan recogidas. Facilidades de pago. Impotencia y debilidad sexual, piel y sífilis.

DR. MANUEL BETANCOURT
VIAS URINARIAS. VENEREO
Especialista de la Quinta de Dependientes. Asistente 4 años de los Hospitales de París. Consultas diarias de 3¼ a 5½. Sábados: de 10½ a 12½. San Lázaro 173 esquina a Perseverancia. Teléfonos M-6347 y F-5336.

4. DENTISTAS

NO MAS PIORREA.
Con un frasco del Antipiorreico Onarres, se cura radicalmente la Piorrea. DDe venta en Droguerías y en la Farmacia del Dr. Pedro Ramírez. Ave. Simón Bolívar 141. Teélfono M-4050.

DR. JOSE MA. GATELL
CIRUJANO DENTISTA
Especialista en extracciones, puentes de oro y dentaduras. Arreglo de puentes y planchas. Facilidades de pago. Hora fija a petición del cliente. Consultas de 8 a 8. Calle Habana número 98, (bajos), entre Obispo y Obrapía. Telf. A-8335.

DR. REGINO ROJAS
Pone en conocimiento de sus clientes que ha trasladado su Gabinete Dental, a la calle 10 núm. 150, en el Vedado, entre 15 y 17. Consultas diarias de 2 a 5.

5- COMADRONAS

EDELMIRA MATARREDONA, COmadrona Facultativa de Universidades Madrid, Habana, Exinterna Maternidad de Barcelona y Charité de París. Especialidad en reconocimientos. Cura flujos con infalible método. Consultas grátis. Precios módicos. Trocadero 54, altos, entre Aguila y Blanco.

ESTRELLA VIÑALS, COMADRONA de la Cooperativa Médica y Asociación Cubana. Consultas gratis previos médicos. San Rafael 152 L, altos, entre Marqués González y Oquendo.

CONSUELO RUDA, COMADRONA
Ex interna de la Casa de Salud «La Balear». Inyecciones intravenosas, a domicilio. Consultas gratis, de 8 a. m. a 6 p. m. Belascoaín número 74 altos, esquina a Jesús Peregrino. Telf. U-5824.

M.E.C.D. 2016

PASATIEMPOS

SALTO DE CABALLO

CU	PA	LA	DE	DE	TRI	AS	MO
BA	LOS	EN	RA	LA	RIA	DE	MO
PIA	TRAS	SE	PO	MA	MOS	ME	PI
CO	TAS	EL	EN	A	LO	NIO	JAN
ES	PRO	MER	SO	COM	VIR	RAR	DE)
(OS	DE)	IN	VI	CI	(OS	DO	ES
TUA	NU	CAR	PREN	NA	PA	WIL	TES
WIL	SION	MU	GAR	CAR	AN	U	DE

31270 Editors Press

La solución, aparecerá mañana.

SOLUCION AL PROBLEMA DE AYER

Una viuda que se casa prueba que detestaba a su primer marido; un viudo que se casa prueba que adoraba a su primer mujer.—Los vicios elegantes son la peor forma del carnrismo.

Bernard Shaw.

PROFESIONALES

5- COMADRONAS

MARIA F. MOLINA, COMADRONA de la Cooperativa Médica «La Purísima» y particular. Ultimos procedimientos modernos. Precios módicos. Consultas gratis, diarias, Neptuno número 206-B., altos. Telf. U-4090.

CLINICA

POLICLINICA ZEQUEIRA

SAN RAFAEL Y GERVASIO. DIRECtor Dr. Ponce de León. Fundada en 1902. Dr. González Gigato. Vías Urinarias, enfermedades de la Piel 9 a 12. Dr. Ponce de León, enfermedades de señoras, 1 a 3. Dr. Valdés Gómez, operaciones menores, 4 a 6. Gabinete Dental anexo. Análisis Clínicos.

COMPRAS

9- CASAS

COMPRO DOS CASAS UNA PARA VIvirla y otra para renta, indispensable que sean modernas y bien situadas, pago contado. Deseo troto directo. Manrique 43, altos, A-9173.

11- FINCAS RUSTICAS

COMPRO FINCA RUSTICA, DANDO en pago finca urbana compuesta de 12 casas de 2 y 3 departamentos con servicios y establecimiento, esquina fraile. Renta hoy con renta rebajada $140 o cambio por una casa 3 plantas radio Reina a Malecón. Informen Busto, I-3179.

14- AUTOMOVILES Y ACCESORIOS

COMPRO AUTOMOVIL PEQUEÑO. No más de 150 pesos. Operación rápida. Ruego intermediario no molesten. Directamente con dueño. Salud 26, esquina a Manrique. Telf. A-9304, Gutiérrez.

17- MUEBLES Y PRENDAS

A.8304: COMPRO

Muebles de todas clases: objetos oro, plata, bronce, marfil, porcelana, alfombras, cristalería, vajillas, máquinas de coser, escribir, calcular, neveras, ropa de hombre, automóviles. Compro todo. Llame: A-8304.

COMPRO Y VENDO

Joyas, relojes, muebles modernos y de oficina, máquinas de escribir, sumar, calcular, archivos ,mimeógrafos, máquinas de coser, neveras de porcelana, vajillas, cubiertos, objetos de Arte, equipajes finos, ropa de calidad y todo objeto de valor. «La Confianza», Suárez 7. M-9603.

"LA ESMERALDA"

Compramos y cambiamos muebles: máquinas de coser, escribir y aparatos de radio. Negocio rápido. Avise en Neptuno número 169, entre Escobar y Gervasio. Telf. U-5084.

M-7084 COMPRO MUEBLES DE TOdas clases, máquinas coser, escribir, buró, alfombras, plano, lámparas, vajilla, objetos arte, nevera, espejos, plata, libros, pago alto precio, acudo enseguida. M-7084.

M.1556: COMPRAMOS

Muebles, joyas, oro viejo, ropa, radios, muebles de oficina, máquinas de coser y escribir. También liquido casas enteras. «Los Cuatro Hermanos», Suárez y Gloria.

X-7600 COMPRO MUEBLES FINOS Y corrientes, pianos. Burós, jarrones, alfombras, objetos bronce, plata, loza, jarrones, lámparas, máquinas escribir, coser, baúles, maletas, vajillas, enseres establecimientos, liquidamos casas enteras.

A.9115: COMPRAMOS

Muebles, máquinas Singer. Pagamos bien. «La Casa Arias», Angeles 38, esquina a Sitios. Cambiamos. Vendemos barato. Damos facilidades. Hacemos reparaciones. Avísenos o llámenos: A-9115.

I-5130 COMPRO MUEBLES, RADIOS máquinas, etc. I-5130.

A-6275: COMPRO MUEBLES DE TOdas clases: objetos de Arte, porcelanas, bronce, máquinas de coser y escribir, radios, neveras, refrigeradores, muebles de oficinas y espejos. Casas completas. Pago bien. Necesito muebles: A-6275.

U.1505: COMPRO MUEBLES

Liquido casas completas: objetos de arte, porcelana, plata, bronce, oficina todo, máquinas de coser, pianos, pianolas, bibliotecas, novelas, lámparas, antigüedades. Teléfono U-1505.

A-6628: COMPRO

Joyas, muebles finos, lámparas, radios modernos, objetos de plata, oro, marfil, bronce, porcelana, jarrones, vajillas, cubiertos, neveras de porcelana, máquinas de coser y escribir, muebles de oficina, archivos, maletas de cuero, baúles finos, ropa de calidad y todo objeto de valor.

"LA REGENCIA"
Suárez 8 y 10.
(Acera del Ten-Cent).
A.6628.

U.6970: COMPRO MUEBLES, EN general: vajillas, plata, objetos de Arte, porcelana, antigüedades, oficinas, pianos, pianolas, máquinas de escribir y coser. Compramos todo mucho o poco valor. Toda clase de operaciones. U-6970.

A-9647: COMPRO MUEBLES DE uso, máquinas, todo objeto. Todo lo que desee vender. Operaciones momentáneas. Enrejillo a domicilio todo arreglo, soldaduras, mecánicos, carpinteros, mudanzas. Pago mejor que nadie.

COMPRAS

17- MUEBLES Y PRENDAS

U-4609 COMPRO MUEBLES, PIANOS máquinas escribir, coser, archivos, burós, jarrones, porcelanas, cristal, Muñecos bronce, objetos plata, oro, brillantes, marfil, alfombras, lámparas, baúles, maletas, ropa hombre. Armando Duvillere, U-4609.

COMPRO: M-9136

Alfombras, objetos de Arte, bombas de agua, motor y divisiones, máquinas de coser y escribir, baúles, maletas, contadoras, vidrieras, archivos metálicos, muebles de oficina, radios, pianos, neveras, enseres de cafés y fondas, muebles modernos. Avise a esta casa. Salud 11. M-9136.

COMPRO Y VENDO

Muebles, joyas, objetos de Arte, máquinas de coser y escribir. Llame al teléfono A-8222 y se le atenderá en el acto. Animas número 84, esquina a Galiano, "La Perla".

A-6620: COMPRO MUEBLES

Juegos de cuarto, comedor, sala, piezas sueltas, neveras, refrigeradores, máquinas de coser y escribir, muebles de oficina, radio, equipajes. Liquido casas de huéspedes. La Moderna, Salud 3. A-6620.

ORO Y PLATA

Compramos prendas, monedas de oro, cubanas, americanas y otras naciones. Juegos u objetos de plata, de cualquier clase, sanos o rotos.

CARBALLAL Y HERMANOS

San Rafael 138, entre Gervasio y Belascoain. U-5744. Pagamos más que nadie y vamos a domicilio.

U-4800: COMPRO

Objetos plata oro, marfil, bronce, porcelanas, jarrones, vajillas, cubiertos, juegos café, te, lámparas, candelabros columnas, muebles de todas clases, alfombras, tapices, cuadros, máquinas escribir y coser, archivos y equipajes.

COMPRO MUEBLES X-1012

Máquinas de coser, escribir, vajillas, radios, lámparas y toda clase de objetos usados, pago más rápido. Llame al teléfono X-1012, Jesús del Monte 142.

U-2530 COMPRO

Muebles de todas clases. También liquidamos casas completas, pianos, objetos de Arte, vajillas, porcelana, plata, archivos, baúles, máquinas de coser y escribir, libros. Seriedad absoluta: U-2530.

LA CASA FERRO

Compramos y vendemos muebles modernos, de todos tipos: máquinas de escribir, coser, calcular, muebles de oficinas, radios y demás objetos. Pagamos más que nadie y vendemos más barato que nuestros colegas. **Casa Ferro, Gloria 123, entre Indio y San Nicolás. M-1296.**

ORO Y PLATA

Compramos prendas, monedas de oro, cubanas, americanas y otras naciones. Juegos u objetos de plata, de cualquier clase, sanos o rotos.

CARBALLAL ! HERMANOS

San Rafael 138, entre Gervasio y Belascoain. U-5744. Pagamos más que nadie y vamos a domicilio.

21-INSTRUMENTOS DE MUSICA

COMPRAMOS PIANOS Y PIANOLAS de uso. También los aceptamos en cambio de radios «RCA» Víctor, nuevos, últimos modelos. «Universal Music & COM. CO., S.A.», Teléfonos: M-2932 y M8487 en San Rafael 10.

COMPRAMOS PIANOLAS Y PIANOS en cualquier estado que estén, pero sin comején, pagamos bien; los pianos no tipo antiguos. Telf. I-3152.

COMPRO PIANOS DE TODAS MARcas sanos y sin comején. Taller de reparación y afinación de pianos, de Manuel Domínguez graduado en la escuela Danguard, de New York. Dragones frente al Teatro Martí. Telf. M.3040.

23 OBJETOS VARIOS

PESAS Y BALANZAS. COMPRO TOda clase pesas. Básculas, Romanas. Piezas sueltas. Compro en el interior. Escriba Juan Laplume. Oquendo No. 40 esquina San José, Teléfono U-4584.

Arrendamientos

50- FINCAS RUSTICAS

SE ARRIENDA UNA FINCA DE 5 A 6 caballerías a media hora de la Habana, con casa, luz, agua fría y caliente y casa para almacén y regadío. Informan Acosta y Picota (bodega).

ARRIENDASE FINCA TUMBADERO Güira Melena, dos caballerías carretera, tabaco, papas, pozo, casas vivienda tabaco. Informa Campa, doce a una, Hospital 20 entre Jovellar y Vapor.

SE ALQUILA LA FINCA «LA JOSEfina», situada en la carretera de San Miguel del Padrón, con una caballería de tierra, árboles frutales, gran casa vivienda con todas comodidades, instalación eléctrica y telefónica y agua abundante. Se alquila un garage con dos cuartos anexos y servicios, en la casa calle M esquina a 19, Vedado. Informan: Cuba No. 49, 4o. piso, teléfono M-7703.

SE ALQUILA CASA PROPIA PARA industria, 700 metros fabricación, con más terreno si se quiere y chucho ferrocarril a un kilómetro del Hipódromo. FO-7143 de 7 a 11 y de 2 a 6.

REPARACIONES

42- MUEBLES Y PRENDAS

J. DANZO: (DE «LA CASA MIMbre»). Reparación de muebles de mimbres, esmaltes, dorados, pátina, cojines, asientos de ómnibus, sillas de café al aire libre. Trabajo garantizado, San Rafael 80 y medio. Teléfono M-3254.

CASA «CORO»: REPARAMOS MUEbles. Combinaciones maderas, chapas y tapicerías. Barnizo toda clase de muebles. Especialidades en colores. Limpieza de muebles a domicilio. Precios módicos, Estrella 27, entre Angeles y Aguila: M-2127.

LA RESTAURACION DEL BARNIZ

muñeca, el dorado, el esmalte y la tapicería de sus muebles, a precios módicos, dejándolos flamantes. Mueblería García-Espinosa, San Rafael entre Aramburo y Soledad. Telf. U-4424. Hacemos muebles de encargo e interpretamos fielmente cualquier diseño.

GRAN TALLER DE TAPICERIA

¿Quiere usted hacerse con poco dinero de un juego estilo Inglés? Pase por el Taller de Tapicería de Martínez, Rayo 43. Me hago cargo de tapizar, dorar, barnizar y reformar toda clase de muebles. Trabajos garantizados. Precios económicos, Rayo 43. M-7872.

REPARAMOS SUS MUEBLES, POR poco dinero, dejándolos nuevos. Casa Pardo U.5761. Los modernizamos barnizamos a muñeca esmaltamos «Duco», pinturas mimbres a vapor, tapicería en general. Azogamos espejos. Trabajos garantizados. San Rafael número 130.

VENTAS

48- CASAS

VENDO PROXIMO A BELASCOAIN, casa amplia de sala, saleta, 3 cuartos, baño, cocina y patio, toda de citarón, $2.800, único precio. Otra cerca de Toyo citarón, sala, comedor, 2 cuartos, cocina y s ervicios, $1.600. Informes: Belascoaín 641 entre Monte y Corrales.

PARA CONSTRUCCIONES, REPARAciones, residencias grandes y pequeñas, pídanme presupuestos, doy precios baratísimos, planos, estudios sin compromiso. Llamad a Fonollar, F-6408, o Neptuno 40, no cerréis negocio sin consultarme.

PEGADO A GALIANO EDIFICIO moderno 6 casas, valor 80.000 pesos, la doy en $40.000. Facilidades de pago, admito casas viejas en parte de pago. Más informes: Rayo 31, bajos, entre Reina y Estrella, de 12 a 6 p.m. Sr. Villamarín.

VENDO BARATAS, DOS CASAS, CALzada de Luyanó dos cuadras de Toyo. De mampostería, dos pisos, seis y ocho metros frente por 42 fondo a calle Herrera. Forman 4 viviendas y cuartería de 16 metros. Gran negocio para quien pueda atenderlo personalmente. Informes: M-2684 O-Reilly No. 11. Apartamento 611.

ARROYO NARANJO. VENDO CASA quinta, la segunda, izquierda. Edificio de mampostería moderno, portales frente fondo, 4 habitaciones, dos baños. Tiene 4,000 metros terreno cercado. Otra quinta más pequeña de mampostería, calle Pinar a 50 metros de la Calzada. Hay más terrenos vendibles. O-Reilly No. 11 Apartamento 611, teléfono M-2684.

SE VENDE LA CASA CRECHERIE 24, entre 21 y 23, Vedado, de 3 plantas, con jardín, portal, sala, comedor, 3 habitaciones, baño intercalado, cocina de gas. Informes en la misma.

VENDO CALLE 15 ENTRE A Y B, Lawton, muy bién situada, casa bien construida en solar de 13 por 24. Urge venta; buen precio. Dr. Barroso. M-9366, Metropolitana 441.

$900.00 BONITA CASA AVENIDA Diez, sala, comedor, 3 cuartos, garage, resto $20.00 mensuales. Informarán Avenida Tercera 62, entre 9 y 10. Ampliación Almendares. Fíjese bien, apúrese, $2.000.

COJIMAR

Vendo 2 casas de mampostería baratísimas. Solares en el Reparto o la Playa. Facilidades de pago. R. Rabell. Calle 32 y Calzada. Teléfono M-9921. Ext. 10. Loma de Cojímar.

REPARTO ALMENDARES, VENDO casa poco tiempo construida, por marcharme para Santiago de Cuba. Calle 18 entre A y 1a. Informan en la misma.

VERDADDERA GANGA: VENDO EN novecientos pesos, calle Pasaje A. número 10, entre calles Cuatro y Cinco, Buenavista: cuatro habitaciones de mampostería, cocina, baño, etc. Mide 135 metros, solamente haciendo sala, es una casa. Telfs. M-7774 y M-6886.

HERMOSA ESQUINA: $5,000

Modernísima, 320 metros de fabricación y 480 metros sin fabricar. Admito casita o valores, en parte de pago. Informes: San José y Belascoaín, Café, de 1 a 5. Sr. Alvarez.

REPARTO ALMENDARES

VENTA URGENTE. GRAN RESIDENcia cinco habitaciones, 2 baños lujo, 2 cuartos criados, garage 2 autos, todo fabricación de 1a. $9.000. Véala. Otra una cuadra línea 3 habitaciones, 900 varas ,moderna, $4.500. 2 más de $2.500 y $4.000. Solares frente al Parque Sierra 13x50 a $3.50 vara; otro, 10x42 en $700; otro 15x47, $0.90. Informts: Consulado y 12, bodega El Aguila de Oro». FO-2617, Valcárcel.

EN EL PUNTO MAS SANO DE LA Víbora: Calzada de Jesús del Monte, dos cuadras antes de la Quinta Castellana. Se vende un espacioso chalet de dos plantas, rodeado de jardines y construido a todo costo. Se puede dejar parte del precio en hipoteca y también se admiten otras propiedades en cambio. Informes: Telf. I-5443 de 8 a 12 a. m.

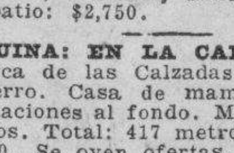

REPARTO ALMENDARES: CHALET de una planta, moderna: jardín, portal, sala, comedor, baño completo y traspatio: $2,750.

ESQUINA: EN LA CALLE REYES, cerca de las Calzadas de Palatino y Cerro. Casa de mampostería con habitaciones al fondo. Mide 13 por 32 metros. Total: 417 metros cuadrados: $4,000. Se oyen ofertas.

CALLE HOSPITAL: CERCA DE SAN Rafael, 1,030 metros cuadrados de superficie, fabricados de mampostería, 4 casas independientes al frente y 28 apartamentos al fondo, con sus servicios. Renta: 220 pesos al mes, a 20 pesos el metro de terreno y fabricación.

QUINTA AVENIDA, REPARTO MIramar: Esquina de fraile, próxima al Reloj, rodeada de residencias: a $7.00 vara, con facilidades de pago.

FINQUITA DE RECREO, EN EL el mismo pueblo de Punta Brava. Casa de madera y zinc, arboleda variada, pozo, toda cercada. A dos cuadras de la Carretera Central y tres de la carretera a la Playa de Santa Fe: $1,000. Facilidades.

MIRO Y LINARES.
Aguiar 71, bajos.
A-8577.

SE VENDE LA CASA CALLE ORTIZ número 48 en el pueblc de Regla. Precio módico. Informan: bufete del Dr. Gastón de Cárdenas. Tejadillo 17, altos.

SUSCRIBASE Y ANUNCIESE EN EL «DIARIO DE LA MARINA»

VENTAS

48- CASAS

VEDADO. SE VENDE GRAN RESIdencio esquina de Fraile en la calle 17. Informan Línea y 10, bajos, No. 126 de 10 a 12.

VEDADO
CASAS EN GANGA

Calle 19, casa de tres plantas: $19,000; calle 17, dos plantas, 683 metros: $26,000; calle J., dos plantas, esquina: $25,000; calle N., dos plantas: $20,000; calle A., dos plantas, 683 metros: $24,000; calle 23, dos plantas: $12,000; calle 12, una planta: $7,500. Más informes: Quintana e Hijo, Chacón 23. M-8182.

REGIA RESIDENCIA DE LUJO, ULtimo confort, recién fabricada, decoración moderna, en Avenida Santa Catalina, Víbora: portal, sala, comedor, living room, comedor de verano, cocina, pantry. Altos: 4 cuartos, baño de lujo, 2 terrazas, garage 2 máquinas, cuartos de criados, patio y traspatio: $13,500. López Rodríguez, Teniente Rey 51, altos. M-3304.

SE VENDE UNA CASA EN PASAJE Norte entre Goicuría y Mayía Rodríguez, Santos Suárez, en 2.400 pesos y está compuesta de portal, sala, 2 cuartos, baño intercalado y cuarto alto

ENORME GANGA EN $3.000 VENDO espléndida casa mampostería, 6 por 35, portal, sala, 3 habitaciones, baño intercalado, cocina, servicios de criados, patio y traspatio, en la calle Rosa Enriquez, Luyanó, calle recién pavimentada, tres cuadras de la Calzada. Informan Cuba 26, de 1 a 5.

SE VENDE EN LA VIBORA EN LA calle de Milagros una buena casa informan en N y San Lázaro, edificio Morales, piso bajo.

49- SOLARES

AMPLIACION ALMENDARES. SE vende un magnífico solar, próximo fuente luminosa, a la sombra alrededores completamente fabricados. Quesado, cuarto 115, Hotel Neptuno 5, teléfono A-9041.

VENDO BARATO 2,225 VARAS TErreno Barrio Azul, Víbora, también lo cambiaría por casa o finca rústica dando o recibiendo diferencia efectivo. Dueño: Manrique 43, altos, A-9173.

GERARDO MAURIZ, M-7586
METROPOLITANA 538

COMPRO Y VENDO CASAS, SOLARES Y FINCAS, DOY Y TOMO DINERO EN HIPOTECAS. COMPRO CREDITOS HIPOTECARIOS MORATORIADOS

VEDADO, 23: $6,500, PROXIMA 23, Moderno lindísimo chalet, bajos jardín, portal, sala, comedor, cuarto y servicio criados, patio grande, altos, 3 amplias habitaciones, baño magnífico, techos monolíticos, decorados. Gerardo Mauriz, M-7586, Metropolitana 538.

SAN RAFAEL 2 PLANTAS, $14.500; San José, dos plantas: $7,500; San Miguel 2 plantas, 400 metros, $17.500; Neptuno próximo Galiano, 2 plantas, $30.000; Neptuno Galiano otras. Gerardo Mauriz, M-7586. Metropolitana 538.

VEDADO, CHALET MODERNO BRIsa con garage, $11.500. Casa 4 habitaciones, mucho patio, bien situado, $5.000. Calle 17 residencia $12.500, otra $17.000; otra, $8.500. Gerardo Mauriz, M-7586. Metropolitana 538.

VEDADO. REGIO PALACETE CASI regalado, 2.500 metros esquina 2 plantas, $23,000; 2 chalets próximo G, $25.000 los 2; calle 23 2 plantas independientes, calle A 2 plantas, $7.800. Gerardo Mauriz, M-7586, Metropolitana 538.

ALTURAS BONITA RESIDENCIA, 5 habitaciones, 2 baños, garage 2 máquinas, $6.000 moratoria y $6.000 contado; otro lindísimo chalet, 4 habitaciones, 2 baños, $9.500, Facilidades de pago. Gerardo Mauriz, M-7586. Metropolitana 538.

SIERRA CALLE 6, HERMOSA CAsa una planta, $9:000; otro lindo chalet, $6.500; otro frente línea Parque: $9,000; Almendares, casa con garage, $3.200; otra 4 habitaciones, $5,500. Gerardo Mauriz, M-7586. Metropolitana 538.

VEDADO.

PARCELAS 13.66x22.66; PARCELAS 13.66x36.32; Esquinas 22.66x23.00 a $10.50 y $12.00 metro. G. Mauriz, M-7586, Metropolitana 538.

VEDADO. ESQUINA FRAILE 22:66 por 50 a $6.00; centro 13.66x50, a $10.00; centro brisa próximo 23, a $12.00; centro 27x30 metros, a $12.00. Gerardo Mauriz, M-7586. Metropolitana 538.

REPARTO MIRAMAR. —5a AVENIda frente al Reloj 25x53 varas, 7.00, calle 8 pegado 5a Avenida, $3.75; otro entre 5a y 7a avenidas, $3.50. Gerardo Mauriz. M-7586, Metropolitana 538.

ALTURAS. —PARCELAS 10.50x50, a $3.80; Avenida de la Paz, 20x50, a $4.00; otro 12x47; otra Calzada 23x24, $5.50. La Sierra, 20x47, $3.000; otro frente Parque, $3.50, 15x53. Gerardo Mauriz, M-7586. Metropolitana 538.

VEDADO: SOLAR, 13.66 POR 50.: 683 metros, brisa: $2,700. Fernández Hermo, Manzana de Gómez 453. Telf. M-2758.

BUEN HUMOR

—Mira qué bello espécimen.
—Pero, Pablo, ¡por Dios! Si esa no es mariposa... es la corbata que te regalé para Pascua...
(Lustige Blaetter, Berlín.)

Mal entendido. — Ahora, ¿cómo hacer comprender a este idiota que soy miembro de la sociedad protectora de animales?
(Le Depeche, Toulouse.)

—Otro pequeño «crescendo», Alfredo, y estarán secos mis cabellos.
(Dagers Nyhoter, Estocolmo.)

VENTAS

49— SOLARES

SE VENDE UN SOLAR DE ESQUIna, a una cuadra de San Rafael y a dos cuadras de Galiano, propio para fabricar doce casas. Para más informes: Finlay número 143. Telf. U-4163.

JAMON SIN HUESO

Quinta Avenida, que va a la playa, vendo solar de 18 por 60, a $2.20 vara. Véalo hoy, pues es un regalo. Quintana e Hijo, Chacón 23. M-8182.

1.000 VARAS SOLAR DE ESQUINA, reparto Almendares, muy barato. Se vende línea, guaguas frente, tranvías a media cuadra. Informan 12 y Zapata, café. Teléfono F-3022, Suárez.

$750 SOLAR LOMA CHAPLE PROXImo calzada 20 varas frente, $1.700, calle Montoro ensanche Habana próximo Carlos III 7½ por 34 metros alto, llano. Informes: F-2225.

SIERRA FRENTE A PARQUE A $3.25 VARA

Se venden dos parcelas de 16 varas de frente por 50 de fondo, en la calle Nueve entre Dos y Vuatro, frente al Parque. Informes: señor Benítez, teléfono A-6157.

VEDADO GANGA A $3.20 VARA

SE VENDE SOLAR DE 12 VARAS de frente por 45 de fondo, en la calle 26 entre 25 y 27, acera de la sombra, al lado de casa fabricada. Informes: Sr. Benítez, A-6157.

REPARTO KOHLY. ANTES DE COMprar vea los solares. Manzanas, lotes grandes y chicos en este Reparto. Facilidades. Manzana de Gómez 264.

REPARTO MIRAMAR VENDO REgio solar esquina la mejor avenida Séptima y calle 26 mide 1.64 vs. precio de situación. Informa Abel Rodríguez. Calle 7 y 14. FO-2212.

50- FINCAS RUSTICAS

PRECIOSA FINCA EN CALZADA cerca ciudad, propia para quinta de salud o vivienda particular por su situación alta y tener lujosa casa grande fabricada a todo costo con servicio de agua magnífica por cañería, luz, teléfono, 800 frutales, palmas, garage cinco máquinas otras casas. Lealtad No. 143 (altos) sin intervención de corredor.

VENDO BONITA FINCA DE REcreo con 10.500 metros de terreno, magnífica casa de vivienda, garage, cuarto choffer, sellada de árboles frutales, buen pozo y regadío por toda la finca. A veinte minutos del Capitolio a la salida de Arroyo Arenas. Precio: $55.00. Señor Hernández, teléfono M-9206.

FINCA
DE CULTIVO EN PRODUCCION

A una hora Habana. Dos caballerías largas en Artemisa. Bien aradas y totalmente sembradas frutos menores, 1 kilómetro de la Central en buen camino real. Bonitas arboledas. Frutales. Pozo artesiano. Agua excelente. Tanque grande. Bomba, motor, tractor, arados discos y criollos. Muchos implementos más. Buen bohío. Chalecito en construcción. Por necesidad vender doy todo en $3.500. Santiago Fals, Neptuno 192, U-2410.

51- ESTABLECIMIENTOS

CAFE Y FONDA $1.200 CON $800 DE contado, buen contrato, poco alquiler, venta diaria de 35 a 40 pesos. Informan café Marte y Belona. Vázquez.

SE VENDE LECHERIA, CON VIvienda. Alquiler: $13.00. Casi regalada, San José número 134.

VENDO, COMPRO Y CAMBIO

Establecimiento y propiedades. Bodega, en $500.00, Habana; Lechería, en $1,200, próxima al Capitolio; Café Cantina, en $2,500; un Bar moderno, en $7,500; Bodega en Calzada: $1,800, la cambio por propiedad. Doy vuelto efectivo. Informes: San José y Belascoaín, Café. Alvarez.

SE VENDE, COBRANDO SOLAMENte enseres y maquinarias, establecimiento de Panadería y Víveres, con buena venta. No pierda esta oportunidad. Informan en San José número 113.

VENDO, EN LA TERCERA DE SU valor, almacén de víveres y tostadero de café. Buen punto, casa barata y doy facilidades. Es un gran negocio. Su dueño no puede atenderlo. Sr. Pérez, Perseverancia 50.

NEGOCIO EN MARCHA Y DE GRAN porvenir, se vende por muy poco dinero por no poderlo atender. Se trata de Panadería y Pastelería americana. Libre de alquiler y deudas. Sánchez, Neptuno 22, altos.

SE VENDE UN GARAGE, CON VENta de accesorios y gomas, en Calzada de mucho tránsito. Vende 6,000 galones de gasolina mensuales. Por no poderlo atender, a la primera oferta razonable. Operación al contado. Informes: Sr. Paliza. Telf. M-7145.

BODEGUEROS. SE VENDE ARMAtostes en muy buenas condiciones y baratas en San Julio y Oeste de Línea. teléfono M-4846 Aguiar y Chacón.

52- BOVEDAS Y PANTEONES

BOVEDA NUEVA SE VENDE CUAdro 6, inmediata a la entrada general. Ttiene Cristo pe rgamino, jardinera, balaustrada de pilares y mármol. Informan en 12 y Zapata, café, teléfono F-3022, Suárez.

BOVEDA Y OSARIO, TOPOS DE mármol, seis centímetros de grueso y contramarcos de mármol, en 180 pesos. F. Rodríguez, Doce número 229. F-6258.

SE VENDE UN CHEVROLET DEL 29, Amistad y San José.

POR EMBARCAR SE VENDE MUY barato una máquina 5 pasajeros, cerrada, casi nueva. Víbora, Gertrudis Gelabert. Villa Germania.

CUÑA FORD DEL 32, X8. MAGNIFIcas condiciones, muy económica, $375. Avenida de la Indenendecia 22, entre Soledad y Castillejos. Urge venderla.

SE VENDE FIAT ABIERTO, FUNcionando perfectamente, en 70 pesos. Hace 55 kilómetros; Chevrolet de cuatro puertas, del 31, pintura y mecánica, perfectos; otro Chevrolet, cuña cerrada, barato. Facilidades de pago. Concha y Fábrica, garage.

AUTOMOVIL FRANCES «VOISIN», cinco asientos, cuatro puertas, gomas nuevas muy económico y en perfecto estado, $300 00. Amargura 51, a todas horas.

SE VENDE MOTOCICLETA CON COche buenas gomas, funcionamiento perfecto. Informan de 12 a 2 Delicias 65 (al fondo). Víbora.

SE VENDE FORD VICTORIA 1931, informan 13 No. 20 esquina K, Vedado. Teléfono F-3242.

SE VENDE UN MARQUETTE CErrado, cuatro puertas, seis ruedas alambre con sus gomas, casi nuevas en buenas condiciones mecánicas y de pintura. «La Aplanadora», mueblería, Monte 46. M-1920.

AUTOMOVILES FORD

Con los precios más baratos del mercado, se venden varios automóviles marca Ford, al contado o a plazos con facilidades no soñadas. Véalos en Zanja 142.

VENDO CAMION REPARTO CERRAdo en magníficas condiciones de media tonelada. Informan Tall r Fiad, Zanja e Infanta.

VENDO CAMION FORD BARATO carrocería cerrada, estaba vendiendo cigarros, puede verse Enna 91-B Luyanó.

SE VENDEN DOS CUÑAS DE SOTO y otra Craysler en magníficas condiciones. Informan hermanos González, Ave. Menocal 103 te,léfono U-5268

VENTAS

53- AUTOMOVILES-ACCESORIOS

VENDO PACKARD 1927, ABIERTO, propio para turismo; Buick 1930, chiquito; Graham Paige, cerrado; Dodge de cuatro cilindros. Baratos y a plazos cómodos. Zulueta 24, esquina a Animas, garage.

VENDO FORD DEL 31, CERRADO, cinco gomas nuevas, en magníficas condiciones mecánicas, en 250 pesos contado. Tercera número 276, entre Banos y D, Vedado.

CAMIONES FORD

Tenemos camiones propios para cualquier clase de transporte o industria, completamente renovados en nuestros Talleres. Damos grandes facilidades de pago. Agencia Ford de Belascoaín.

GANGA VERDAD: TENGO UN FORD cerrado 1929, flamantísimo. Muy barato y con facilidades en el pago. Véalo y pruébelo hoy mismo, en la Agencia Ford, Edificio Carreño, Marina y 25. Pregunten por Domínguez.

SEDANES FORD

Gran existencia, de 4 puertas, del 34 y 35, completamente renovados, con grandes facilidades para el pago, Agencia Ford de Belascoaín.

PROPIO PARA PIQUERA: TENGO Dodge cerrado, tipo pequeño. Magníficas condiciones. Lo vendo con facilidades en el pago. Agencia Ford, Edificio Carreño, Marina y 25. Pregunten por Andrés.

FORD DE USO

Estamos liquidando todos los Sedanes, de 2 y 4 puertas, que tenemos en existencia, de los modelos 29, 30, 31 y 32. Revisados en nuestros Talleres, con grandes facilidades de pago. Agencia Ford de Belascoaín.

COUPE DODGE, CASI NUEVO. EN buen precio y con facilidades. Vean a José M. Alvarez, en la Agencia Ford, Edificio Carreño, Marina y 25.

CHRYSLER CERRADO, MUY BUEno, en 190 pesos. Esto si es ganga. Venga en seguida, Agencia Ford, Edificio Carreño, Marina y 25.

ESTO SI ES GANGA: TENGO UN Chevrolet cerrado, bastante bueno, que lo doy en 120 pesos. Venga en seguida a verlo, que lo comprará. Agencia Ford, Edificio Carreño, Marina y 25. Pregunten por Panchito.

54- MAQUINARIAS

SE VENDEN MUY BARATAS, DOS incubadoras, de 400 huevos; otra, de 150 huevos. Finca Sabanilla, Loma de Tierra, provincia Habana.

AUTOCLAVE PARA VAPOR. SE VENde uno de 150 galones, en perfecto estado. Para informes y verlo: Telf. A-9605.

SIERRA SINFIN DE 36, SE VENDE barata, Cristina y San Felipe. Taller mecánica.

VENDO CALDERA 50 CABALLOS, máquinas caramelos, bombones, confituras. Paz, entre Santos Suárez y Enamorados. De 8 a 11 a.m.

SE VENDE BOMBA NATIONAL, DE 1¼» por 1», con su motor Westinghouse, de 1 HP., 220 wolts, montado en su base. Todo nuevo. Informan: Teniente Rey 44.

VENDO MOTOR MARINO, MWM, 120 HP, 4 cilindros; bombas, P. Profundo, 10 por 12, 460 GPM., contra 250 pies; bombas inyección, condensadores 10 por 12, 3.500 GPM., a 60 pies a 1.800 RPM., nuevas; donques, 5 por 6; Filtro prensa y prensa de jalea, croches, 40 a 200 H.P.; plantas de frío 3, 6 y 15 toneladas, cortina expansión directa 3.000 L. de leche pailas, techos de cobre, planta de éter; bomba vacío, 5, 8 y 12; camión White, volteo. Manila número 12, Cerro, Hilario García. I-5619.

PESAS Y MEDIDAS

PESAS Y BALANZAS, NO SE AVENture comprando lo primero que le sale al paso. Véanos, escribanos. Liquidamos pesas usadas garantizadas. Todas marcas y capacidades. Para uso doméstico, industrial, comercial, reconstruimos, cambiamos, adaptamos. Despachamos al interior. Venta y servicio organizado en todo el país. M. Amengual. Agencia «Pesas Toledo». Teléfono A-7807. Habana y Chacón.

55— CAJAS CONTADORAS

REGISTRADORAS NATIONAL, REconstruídas ,color caoba. Vendo a plazos y tomo la de usted como parte de pago. Se limpian, reparan, niquelan y esmaltan. Visite esta casa, San Rafael 51.

GANGA. SE VENDE UNA CONTADOra marca Nacional de tres gavetas y un trapiche moderno, muy higiénico con su motor. Informan: Zanja No. 1.

56- MUEBLES Y PRENDAS

VENDO PRECIOSO CUARTO 3 CUERpos arte moderno con tiradores carey, para personas gusto refinado; tidor y cóomedor renacimiento, nevera eléctrica, Frigidaire mediano, lámparas, adornos, todo baratísimo q como nuevo. Prado 27, altos.

CANDIDATOS. NO HAY DERECHO a emporcar lias fachadas, ya que ustedes no pagan la pintura. ¿Y uster señor Alcalde cuándo va a emplear nuevomente sus energías con los emporcadores del ornato? J. Naveira, S. en C. Peñón uno y las ventas a plazos en Galiano noventa y cuatro, la Casa Ros y Novoa.

GALIANO 94, PUEDE USTED OBtener un olmanaque gratis comprando una pastilla del jabón Castilla Natural «Rosnovoa» y adquirir muebles a plazos. La Casa Ros y Novoa.

FAMILIA PARTICULAR VENDE en $290 su piano cuarto de cola alemán, marca Ronisch casi nuevo. Un radio Majestic en $30. Lealtad 124 entre Reina y Salud.

DOS JUEGOS DE CUARTO, ARTE Moderno; el de dos cuerpos: $21.00; y el de tres cuerpos: $29.00. Están nuevos. Rodio Víctor: $22.00 y los demás muebles, baratos, por reducirme. Neptuno 220, entre Soledad y Aramburo.

ESTE JUEGO DE CUARTO, DE 5 piezas, está nuevo y moderno: $20, y el de tres cuerpos, $30.00; radio Majestic: $25.00, por pronto embarque. Sitios 40, entre Rayo y San Nicolás.

FAMILIA, VENDE A PARTICULAR cuarto moderno: 65 pesos; otro, regio: $145.00; comedor Renacimiento: $70.00; sala, moderno: $45.00; radio Grunow, onda corto; living room. Salud 54, entre Escobar y Lealtad.

VENDO, POR EMBARCAR: COMEdor, Renacimiento, cuero legítimo: $100.00; otro, chico: $55.00; lujoso cuarto, tres cuerpos, último modelo, caoba: $95.00; otro: $65.00; Recibidor: $20.00. Concordia 127, entre Belascoaín y Gervasio.

JUEGOS DE CUARTO Y COMEdor modernos caoba, lo más fino que se fabrica a persona de gusto, véalos y se convencerá. Ebanistería de F. Muñiz, Pocito No. 57 Víbora.

SE VENDE UN JUEGO de comedor y su lámpara, se alquila un cuarto y la cocina para cantinas. Virtudes 33.

MAQUINA INDUSTRIAL DE BORdar cadeneta, garantizada sin estrenar en $35.00, Infanta 105, altos, entre Llinás y Benjumeda.

VENTAS

56— MUEBLES Y PRENDAS

MUEBLES BARATISIMOS
Se venden, compran y cambian.
A PLAZOS Y AL CONTADO
Vea nuestro inmenso surtido y nuestros precios sin competencia.
NEPTUNO Y SOLEDAD: U.1360.

MUEBLES DORADOS

Liquidamos finísimos muebles dorados con oro de 22 kilates, Consolas, mesas y juegos de sala con tapicería. «La Esmeralda», San Rafael número uno. M-1373.

NECESITO VENDER, EN SEGUIda, un fino juego de cuarto, de tres cuerpos, último estilo, por la mitad de su valor; uno de sala, moderno; uno de comedor, chico, original. Pueden verse a cualquier hora, en San Rafael 143 letra E., entre Aramburo y Soledad.

FAMILIA VENDE DOS JUEGOS cuarto 3 cuerpos, caoba, último modelo, $125 y $145, nuevecitos, comedor, recibidor renacimiento, cueros repujados, todo en ganga, urge venderlos. Véalos. Prado 43, altos.

URGEME VENDER HOY MISMO juego cuarto 3 cuerpos, $28, otro 3 cuerpos con chiforrober, $60, sala, $28; comedor, $47, todo nuevo, moderno. Escobar 9, bajos, San Lázaro y Lagunas.

JUEGO CUARTO $25.00, OTRO TRES cuerpos $35.00; sala 9 piezas, espejo colgado, comedor regio último estilo, arte moderno, todos caoba, precio baratísimo. Maloja 81, entre San Nicolás y Manrique.

VENDO ELEGANTE JUEGO CUARto, caoba, escaparate 3 cuerpos, butacón y chifforrober, último modelo. Urgentemente, Espada 15, Apartamento 13, edificio Alvarez Ríos, entre San Lázaro y Jovellar.

VENDO CUARTO, RECIBIDOR, MOdernos: $75.00 y $30.00; máquinas de escribir: $14.00; comedor inglés: $45.00; refrigerador: $70.00; nevera porcelana: $30.00; radio Majestic: $30.00; Sparton, todas ondas: $50.00. Sitios número 111, esquina a Lealtad.

MUEBLES APLAZOS

Brindamos los mejores muebles, desde los más modestos a los más lujosos. Grandes facilidades de pago. Especialidades en fabricación. Tomamos muebles en fondo. Compramos muebles usados de todas clases. Pagamos más que nadie.

DIAZ Y CHAO

Neptuno números 197 y 200, entre Belascoaín y Lucena: U-5154.

OBJETOS DE ARTE

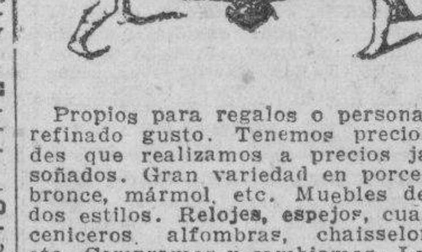

Propios para regalos o personas de refinado gusto. Tenemos preciosidades que realizamos a precios jamás soñados. Gran variedad en porcelana, bronce, mármol, etc. Muebles de todos estilos. Relojes, espejos, cuadros, ceniceros, alfombras, chaisselonges, etc. Compramos y cambiamos. La Casa Inglesa, Salud 9, esquina a Rayo. M-7179.

MUEBLES OPORTUNIDAD: GRAN cantidad, a precios bajísimos y con grandes facilidades de pago: juegos de cuarto, comedor, sala y piezas sueltas. «La Predilecta», San Rafael 171, entre Marqués González y Oquendo: U-1729.

BAULES Y MALETAS

Gran liquidación que durará pocos días: baúles, camarote y bodega; maletas de cuero y fibra, maletines carteras, etc. «La Casa Inglesa» Salud 9, esquina a Rayo. M-7179.

EN MAGNIFICAS CONDICIONES SE vende un juego de cuarto completo. Precio: $80.00. 5 entre 10 y 12. Reparto La Sierra, al lado de la tintorería.

"La Nacional"
Dinero por joyas y muebles.
Compra y Venta
MUEBLES PARA OFICINA
Distribuidores de los muebles de acero "Steel-Age".
EQUIPAJES
BAULES Y MALETAS
Surtido completo.
Registradoras "NATIONAL", con garantía mecánica.
"La Nocional"
Villegas 93, entre Teniente Rey y Amargura. A-9915.
56

REGALO DE ANO NUEVO

Juego cuarto: $25.00; comedor, moderno: $35.00; recibidor: $30.00; sala $10, camas: $3, de madera: $4, neveras: $4, sillas: $0.70; sillones $1.50; lámparas: $2.50; neveras, refrigeración, radios, gobelinos, baúles, maletas, máquinas de coser y escribir, guardarropa de acero. chaiselong, escaparates de luna: $12.00. Estas mercancías a precios de regalos.

Utiles de oficina
Máquinas, burós, libreros, mesas, caja caudales.
Salud 11. Telf. M-9136

MUEBLES BARATOS
A VERDADEROS PRECIOS DE GANGA
Liquidación permanente de radios juegos de sala, cuarto y comedor.
VENGA A VERNOS ENSEGUIDA
AHORRARA DINERO, FACILIDADES DE PAGO. —Tomamos sus muebles a cambio.
«La Casa López». Belascoaín 76, entre Jesús Peregrino y Pocito Teléfono U-4541.

MUEBLES A PLAZOS
No pierda esta oportunidad. Tenemos muebles para todos los gustos y situaciones, desde:
$1.00
Semanal
"LA GRANADA"
Neptuno 191 y 193.
Telf. U-4480.

VENTAS

56- MUEBLES Y PRENDAS

MUEBLES EN GANGA

Juegos de cuarto, Arte Moderno: $4.00 mensuales; comedor, caoba, último estilo: $3.00 mensuales: sala o recibidor, modernísimos: $8.00 mensuales; juego de cuarto, 3 cuerpos, caoba, últimas creaciones: $5.00 mensuales. Precios muy bajos.

"LA EMINENCIA", NEPTUNO 188

Muebles de ocasión

Juegos de cuarto, 3 cuerpos, desde $70.00; 2 cuerpos: $30.00; sala, a $10.00. Gran surtido en piezas sueltas. No compre sin antes visitar esta casa. Cambiamos muebles. Belascoaín 68.

"CASA ARECHAGA"
«EL SIGLO»
TALLER DE EBANISTERIA

Muebles en todos los estilos, los encontrará visitando ésta su casa. Vendemos únicamente a particulares. Precios sin competencia. **Manrique 189. Telf. A.6135.**

MUEBLES A PLAZOS
ALQUILAMOS SILLAS

ENORMES *facilidades* **DE PAGO**
Teléfono: M-1619
LA IDEA
ANGELES 3 ✦ REINA 23

OBJETOS ARTE

Regale a sus amistades algo que sea práctico, de valor y por una ínfima cantidad. Puede usted adquirir jarrones de porcelana, figuras de bronce y marfil, alfombras, gobelinos, cuadros e infinidad de objetos de Arte.

'La Predilecta'
SAN RAFAEL 141, entre
Oquendo y Soledad
Teléfono U-2530

Muebles en Ganga

Juegos de cuarto: $30.00; idem, de 3 cuerpos: $40.00; de sala: $15.00; comedor: $30.00; escaparates: $9.00; con lunas: $15.00; mesas correderas: $4.00; aparadores: $6.00; 6 sillas y 2 sillones: $10.00; máquinas de coser y escribir, neveras: $10.00. Se cambian y compran toda clase de muebles, pagando más que nadie.

LA PRINCESA, SAN RAFAEL 107
entre Escobar y Gervasio U-7926

LA CASA MOSQUERA
San Rafael 129 y 131. Telf. U-5437

Amueble su casa con gusto y con poco dinero. También le cambiamos sus muebles o hacemos el negocio que más le convenga. Háganos una visita, no perderá tiempo. La Casa Mosquera, San Rafael 129 y 131. Telf. U-5437. Facilidades de pago.

MAQUINAS, BUROS, MUEBLES, JOYAS

Radios. Empeño, compro y vendo máquinas escribir, sumar, calcular, coser, archivos-cajas, mimeógrafos, pupitres, equipajes, objetos de Arte satélites y mesas.

FLUSES A DOS PESOS
Procedentes de empeño: pantalones, sobrecamas, zapatos, maletas, etcétera.
LA HISPANO CUBA
Monserrate 39 y Parque Zayas. A-8054.

Antigüedades

Objetos de Arte, porcelanas, alhajas antiguas y modernas, bandejas juegos cubiertos, café y otros muchos objetos de plata legítima, que liquidamos a bajos precios, para dedicarnos a otros negocios. Aproveche la oportunidad, haciendo sus compras o regalos con poco dinero.

CARBALLAL HERMANOS
San Rafael 138, entre Belascoaín y Gervasio.
Telf. U-5744.

OBJETOS ARTE JOYAS

A precios increíbles liquidamos: Figuras de bronce y marfil, porcelanas, lámparas y Frigidaire, relojes de pared y pie, gobelinos, juegos de cubiertos de plata, de café, objetos de plata, mubeles antiguos y modernos. También tenemos un surtido enorme de joyería fina.

"LOS TRES HERMANOS"
Consulado núms. 94 y 96
Telf. M.3534.

57— UTILES DE OFICINAS

MUEBLES DE OFICINA, VENDO y compro: cajas hierro, archivos Kardex, tarjeteros, máquinas escribir, sumar, calcular, burós, libreros, juegos de recibidor, sillas, butacas, carpetas. Compostela 43, entre O-Reilly y Progreso. M-8638.

M.E.C.D. 2016

VENTAS

57- UTILES DE OFICINAS

MUEBLES DE OFICINA, COMPRO y vendo: máquinas de escribir, sumar y calcular, cajas de hierro, archivos, burós, Kardex, libreros giratorios, juegos recibidor, pupitres satélites. Progreso 3, esquina a Agua cate. M-8638.

BOLSA DE MUEBLES DE OFICINA

Muebles de Caoba en General
Agentes Exclusivos de YAWMAN Y ERBE
Muebes de Acero
TARJETEROS VISIBLES
Sistemas de Archivo

RELOJES REGISTRADORES "CINCINNATI"
Compostela entre Obispo y Obrapía. Teléf. A-7744

58- LIBROS E IMPRESOS

LIBRERIA «ALBELA». CONTINUAS novedades científicas y literarias. Libros de Enseñanza Elemental y Superior. Revistas de Modas. Agencia exclusiva «Le Femme Chic», de París; «Chic Parisien» y todas sus publicaciones las mejores del Mundo. Pídalas en esta librería. Compra y venta de libros antiguos, con grabados preferentemente cubanos o que traten de Cuba, Belascoaín y San Rafael: U 5783 Apartado 511 Habana

59. RADIOS

RADIOS «R.C.A» VICTOR, CON CErebro y Ojo Mágico, últimos modelos, los vendemos con grandes facilidades de pago, aceptándole en cambio su piano o pianola de uso. Universal Music & Comm. CO., S. A., de San Rafael 10. Teléfonos M-2932 y M-8487.

Vean los muebles y gabinetes del maravilloso radio «Colonial», de caoba y enchapados, fabricados en nuestros talleres, con grandes rebajas de precio, al contado y con ventajosas facilidades de pago. La Casa Ruisánchez, Angeles 13 y Estrella del 23 al 31. Telf. M-2024.

Toda onda: $75.00

RADIOS "GRUNOW" 1936

Para todas las ondas. A plazos, desde $5.00 mensuales. Admitiéndole como fondo, parte pago: radios, ortofónicas y máquinas de coser. Solicite demostración, Monte 217, altos ,esquina a Figuras: M-8542.

NECESITAMOS VENDEDORES

Ganarán $5.00 diarios. Dos mil radios vendidos. Modelos desde $20.00, onda corta y larga, para sociedades, yates, autos, guaguas y fincas, sin corriente eléctrica. Pida catáloyo o visite Exposiciones Radios «Deleite», Infanta y Neptuno o Monte 499, Hermanos Barber, Relojería.

GRAN LIQUIDACION: RADIOS Víctor, de muebles. Están nuevos, desde $7.00 a $20.00, pos deshacer el negocio, que su costo son de 150.00 y $200.00. Neptuno 220. entre Aramburo y Soledad.

SUSCRIBASE Y ANUNCIESE EN EL «DIARIO DE LA MARINA»

VENTAS

59. RADIOS

URGEME VENDER: RADIO «MAjestic», perfectas condiciones mecánicas, soberbio gabinete, lindas voces. Regalo: $32.00. Véalo: Animas casi esquina a Aramburo, departamento 5, bajos, al lado de la Botica.

A PERSONA DE GUSTO, VENDO RAdio RCA. Víctor, preciosísimo gabinete moderno, prácticamente nuevo. Costó 275 pesos. Regalo en 47 pesos. Véalo pronto, Apodaca 46, bajos, esquina a Suárez.

60-INSTRUMENTOS DE MUSICA

VENDO REGIO PIANO, EN FLAmante estado, propio para persona de refinado gusto. Lo doy sumamente barato. Informes: San Rafael 141, bajos, casi esquina a Oquendo.

CASI REGALADO VENDO UN PREcioso piano, de caoba, completamente nuevo. Familia particular. También una linda lámpara de sala. No corredores. Calle C. número 145, entre 15 y 17, Vedado.

TODOS SUS PROBLEMAS SOBRE pianos quedarán satisfactoriamente resueltos, si llaman al I-5430. Peters es la garantía más sólida en pianos.

VENDO PRIMERA OFERTA RAZOnable mi piano euopeo, flamante. Tengo que reducirme. Santa Teresa 90, entre Prensa y Primelles.

VENDO MUY BARATO MAGNIFICO armonium propio para capillas o estación de radio. Llame al I-5430.

FAMILIA, VENDE PIANOS DE CONcierto: uno francés y otro americano, completamente nuevos, de buenas marcas. Véalos: Calle 12 número 7, entre F. y G., frente a la destilería Habana, Reparto Batista. X-2139.

"LA PREDILECTA"
SAN RAFAEL 141

Regalo práctico para su hijo, si aprovecha la realización de pianos verticales y cuarto de cola, a precios completamente irrisorios. Ventas al contado y a plazos. Visítenos y saldrá complacido.

"LA PREDILECTA"
SAN RAFAEL Y OQUENDO
Telf. U-2530.

AFINADORES

AFINADOR COMPOSITOR DE PIAnos del Conservatorio (Masriera), experto graduado en Michigan, Estados Unidos. Trabajos correctos garantizados. Precios módicos. Salgo campo. órdenes profesor Vidad Cuvelier, teléfono A-8606.

AFINE SU PIANO, POR $2.00, CON toda garantía y seguridad. Manuel Domínguez, afinador mecánico, graduado en la Escuela «Danguard», de New York. Taller de Reparaciones: Zulueta 36 y medio Telf. M-3040.

61— DE ANIMALES

SE VENDE UNA BUENA VACA REcién parida, de raza Jersey, se garantizan 12 litros de leche. Calle de Santa Rosa entre Iglesias y General Núñez, carbonería, Reporto de Hornos.

VENDO A PRECIO DE SITUACION mulos, corros y arreos de todas clases, caballos, mulos de monta y pony, 4 potros sementales 7 y media cuartas, bonito color. Carros cerrados para lecheros y panaderías. Domingo Jarro, Marino y Atarés. Jesús del Monte. X-2876.

SYLVAIN POULTY FARM. POLLItos importados, Razas: Anconas, Leghons, Orpington, Rhodeislands, Wyandottes, Australorps, Plymouthroch, New Hampshire. Avenida 12 entre calles 13 y 14. Ampliación Almendares. FO-2530.

VACAS

Se venden recentinas, jóvenes y de mucha leche; un toro Holsten; una yunta de bueyes, de primera; dos caballos criollos, de 7 cuartas, caminadores. Informas: Ayestarán 1. Telf. U-1129.

62- OBJETOS VARIOS

ASMA

Probar para creer. Por violento que sea un ataque de asma, desaparece en 20 minutos, con la primera dosis de NUGUELI. No contiene calmonte, yoduros, narcóticos ni ninguna otra droga alterante. Frascos desde 30 cts. en adelante. Muestra gratis al paciente únicamente. Infanta 59 entre Carlos III y Estrella. También enviaremos muestra por Correo, al recibo de $0.10.

VENDO | VIDRIERAS MODERNAS de todos tamaños, baratas, mármol de mostrador, mesas vitrolite y mármol, nevera para cantina, armatostes, banqueta ideal. Informes: Estrella 109 por Campanario, carpintería.

GANGA

Vendo aparato italiano café express de vapor y otro eléctrico. Flamantes, adquiera lo mejor, ahorrándose 250 pesos. Bar «La Central», Monte 327, esquina Belascoaín.

SE LIQUIDAN: CONTADORAS, CAjas Mosler, 6 puertas, chicas; molinos Hobar; pesas, vidrieras, pastelèras, mesas Vitrolite, batidora de dulcería, Hobart. No reparo precio, Plaza del Polvorín número 125, por Zulueta.

VENDO ESTANTERIA LUJOSA propia para botica adaptable para cualquier comercio, verdadera ganga. Véase Quinta Avenida esquina calle Veintiocho, Reparto Miramar, Garage. Omnibus ruta 32.

VENTAS

62- OBJETOS VARIOS

CARROS PARA REPARTO, DE CUAtro ruedas, con carrocería de esqueleto. Se venden seis, a precio muy barato, por no necesitarlos. Informes: Telf. A-9605.

REMATO URGENTEMENTE CINE Pathe películas, radio corta, Frigidaire, planta eléctrica 110 volts, máquina escribir, sumar, coser, juego cuarto moderno, bombas, motores, auto Lincoln, siete. Egido 18, bajos.

REINA 22 ESQUINA A RAYO, SE rematan vidrieras de mostrador y escuadra, una vidriera de tabacos, una máquina Singer, una pajarera, una vitrina. Urge venta , ofrezcan lo que puedan.

ARMATOSTE

Liquido: vidrieras, mostradores, cajas de hierro, 4 puertas y chicas; una, propia para joyería; neveras, refrigeración, pianos, lámparas, juegos de cuarto, sala y comedor, estantes, muebles de oficina y equipajes. Visítenos. Por 10 días. M-9136, Salud 11.

VIDRIERAS, CANTINAS, MOSTRAdores y mesas Vitrolite, armatostes, congeladoras helados, molinos café, contadoras, sillas tijera, cajas caudales, mesas mimbre con sillas, de oportunidad Cano. Habana 116 y medio, entre Amargura y Teniente Rey.

Dinero-Hipotecas

63- SOLICITUD

SE TOMAN 3,000 PESOS, AL 8 POR ciento, con buena garantía, Habana, dos plantas, 6 por 26, buena renta. Informan: Cuba 48, de 10 a 12 y de 4 a 5 p. m. Sr. Valdés. Teléfono: A-9118.

64- OFERTAS

DINERO: FACILITO DINERO, SObre casas, solares y fincas rústicas, Compro condominios. Absoluta reserva. Fernández Hermo, Manzana de Gómez 453. M-2758.

HIPOTECAS

Compramos créditos hipotecarios moratoriados, cualquier cantidad. Todos los gastos por nuestra cuenta. Tenemos varias partidas a bajo interés. Rapidez y seriedad. Miró y Linares, Aguiar 71, bajos. A-8577.

DINERO

No pierda tiempo. Cuando necesite tomar dinero en hipoteca o Pagarés vea a M. Fernández, San Ignacio 50. Telf. M-9272. De 2 a 5. Operación rápida y absoluta reserva.

DINERO

Doy grandes y pequeñas cantidades, en primera hipoteca, desde el 7 por ciento, en adelante, para La Habana y sus barrios. Compro y vendo casas, solares y créditos hipotecarios, Compro y vendo Bonos y Acciones.

JULIO C. GRANDA
Obrapía 33. Telfs. M-5921 y F-5759.

DINERO PARA HIPOTECA DESDE $1,000 A $20,000

Habana, Vedado y Repartos. Interés módico. También compramos casas y solares. Operaciones rápidas y con mucha reserva. Quintana e Hijo, Chacón 23. M-8182.

Dinero en Hipoteca

En todas cantidades al tipo más bajo en plaza con la mayor reserva y prontitud.

Miguel F. Marquez
Empedrado 16, altos, esquina a Cuba A-8450

65- BONOS Y VALORES

VALORES: COMPRO Y VENDO VAlores, bonos y acciones, a los más altos tipos de plaza y se pignoran. Doy dinero en primeras hipotecas. Obrapía 17, Manuel Piñol.

N. GELATS Y COMPAÑIA
108 Aguiar 108 esquina a Amargura
CAJAS RESERVDAS

Las tenemos en nuestras bóvedas construidas con todos los adelantos modernos y las alquilamos para guardar valores de los interesados. En esta oficina daremos todos los detalles que se deseen

PARA LAS DAMAS

67- PELUQUEROS

PELUQUERO A DOMICILIO PARA señoras, caballeros y niños, comodidad y economía para familias numerosas. Un servicio, $0.30, cuatro, $1.00. Avisos a Juan Molina, teléfono M-6814. Recorte el anuncio y recomiéndelo.

70—INTERES PARA LAS DAMAS

CORTE MODERNO NACIONAL

SISTEMA «MENDEZ»

Reconocido como el más completo y rápido para aprender a cortar y coser con perfección, en poco tiempo. Profusión de grabados para ilustrar con toda claridad las lecciones. De venta en: «El Encanto», «La Fisolofía» y Academia «Méndez». La autora de este método avanzado de corte y costura, señora Josefina Méndez de Lana, brinda a las damas la oportunidad de aprender este arte interesante en la Academia, a domicilio o por correspondencia. Moldes a medida de todas clases. Estricta moralidad. Clases en cursillos, muy económicos ,en Neptuno número 81. La señorita Rosario Fernández, graduada por el Sistema «Méndez», ofrece clases a domicilio. Calle L. número 22, Vedado.

EXTIRPACION

De los vellos de la cara, muslos, piernas, etc., por medio de la electricidad. Tratamiento definitivo y garantizado. Señora Alexander, Calle Tercera número 381, entre 2 y 4, Vedado. Habana.

LLEGARON LOS ALMANAQUES DE las revistas «Para Tí» y «La Familia». Más de 400 páginas de material interesantísimo. Pídalos a nuestros vendedores. Agencia de Publicaciones Madiedo, bajos del Centro Asturiano, frente al Parque Central, Habana. Telf. A-6466.

PARA LAS DAMAS

70- INTERES PARA LAS DAMAS

G. EMPARAN: BORDADORA A MAno. Bordados, festones y monogramas, en toda clase de lencería. Modernas iniciales y sellitos, en ropa interior de señora y caballero. Los encargos se recogen y entregan a domicilio. Telf. M-3581.

APRENDA CORTE Y COSTURA

El Sistema Alemany Nacional es la preparación más sólida y útil para la mujer. Estudios que ofrecen garantías, modernos, completos, fáciles y agradables. Hágase profesora titular en el Instituto «La Central», San José 9. Inventora: Matilde A. Vda. de Raurell, o aprenda en las sucursales, por mis competentísimas profesoras graduadas: Sra. de Orfila, Luz 66; Sra. Landa, Colón número 3; Sra. Romero, San Amalia, Arnao y Agramonte; Sra. Juanita, Marqués González 29; Sra. de Alfonso, Jovellar 39, entre M. y N.; Srta. Hortensia, Atocha 6, Cerro; Sra. Matutina, Alejandro Ramírez 18-B.; Sra. Lua, Enrique José 71½ Camagüey; Sra. Vda. de Faguet, Colón 7, Colón; Srta. Marina Bello, Madruga; Srta. Luisa, Ayllón 331, Cárdenas; Srta. Isabel González, Avenida Primera, esquina 30, Miramar, Marianao; Sra. Bibita Rodríguez, central Hershey, Cabañas; Sra. Cedelina Cruz, Luyanó 249; Srta. Hilda Sierra, Casa Blanca; Srta. Julia Calderín, General Lee número 47, Marianao; Srta. Josefina, Baños y 23, Vedado; Srta. Soler, Infiesta 30, Perico; Sra. de García, 12 entre B. y C., Almendares. Clases por correspondencia, teniendo la exclusiva de dar grandes ventajas lucrativas a mis Academias. Todas cortan moldes y trajes a la medida. Vendo métodos modernos con grabados y explicados, al alcance de todas las inteligencias, la oportunidad que brindo hoy. Infórmese y remita sobre y sello. Nota: Toda la que esté graduada de otro antiguo sistema y desee mi moderno Sistema Alemany, escríbame. Clases a domicilio.

ENSEÑANZAS

75- PROFESORAS-PROFESORES

PROFESORA DE INGLES DE LONdres, da clases de su idioma a casa y en su domicilio. Edificio Zendegui. Galiano 57 esquino a Concordia. Piso 1, apartamento 3.

GUITARRA: PROFESOR REY-LOUrido. Clases a domicilio. Teléfono: A-9568.

ITALIANO, ALEMAN, RUSO Y DEmás lenguas europeas. Clases particulares de idiomas. Traducciones. Amistad 87½, altos. Entre Barcelona y Dragones.

INGLES. COLEGIOS AMERICANOS

Aprenda inglés rápido, fácil, económicamente. Método modernísimo a base de conversación solamente. Garantía; usted podrá hablar una hora consecutiva en inglés al terminar la segunda lección del curso. Clases individuales $5.00 por mes. Language Research Institute of New York. Profesor Richardson. Representante colegios americanos al alcance de todas las fortunas. Preparación especial en inglés para entrada en los mismos. Lunes, Miércoles y Viernes, Manzana de Gómez 528. M-3868.

ALUMNOS DEL INSTITUTO

Matricúlese en el nuevo cursillo de Bachillerato en la Academia «Bravo». Clases por Catedráticos del Instituto, Laboratorio para prácticas de Física y Química. Cuotas: Preparatoria, Primero y Segundo Año: $4.00. Tercero y Cuarto Año: $5.00. También cursos especiales para ingreso en las Escuelas de Ingenieros, Veterinaria y Normales. Contabilidad, Ortografía, Mecanografía y Taquigrafía Pitman y Gregg, (inglés y español). Neptuno 199 y 198 ,entre Belascoaín y Lucena. U-2627.

POR $5.00 MECANOGRAFIA Y ORtografía en un mes. Se garantiza. Por $5.00 curso completo de taquigrafía Pitman. Tratar de 9 a 1 Obispo 113, altos.

EX-PROFESORAS DEL INSTITUTO.

Se ofrecen para dar clases de la y 2a enseñanza. Métodos pedagógicos para la.. y rápidos para la 2a. Clases individuales y colectivas, Jovellar 38 último piso.

SE OFRECE PARA AUXILIAR DE inglés una joven educada en los Estados Unidos, no tiene pretensiones. Informan en Santos Suárez No. 25, entre Dolores y San Indalecio.

GUITARRA Y CANTO. ENSEÑANZA rápida. Día y noche. Vamos a domicilio. Jesús María y Habana.

PROFESORA DEL CANADA OFREce servicio de su idioma y correspondencia a domicilio o en su academia. F-5892.

BAILES: PROFESORES DE PARIS

Y New York: Maurice y Srta. Santander. Estilos ultramodernos: Fox, Blues, Pasodoble, Son y Tango, etc. Bailes teatrales, Tap y Rumba. Demostración sin compromiso. Enseñanza rapidísima. Privada a damas y caballeros. Día y noche. Precios mínimos. Lealtad 153, altos, esquina a Reina. Vamos a domicilio.

PROFESOR DE BAILES

Precios módicos. Enseñanza rápida: Son, Fox, Tango, Blue, etc., etc. Doy clases a domicilio, Ismael Servalló, Cárdenas número 3, segundo piso.

SISTEMA MACHADO 1936

Academia Nacional de Corte y Confección parisién, corsés, sombreros y demás labores. Reconocido y acreditado en nuestra República, por 600 profesoras como el mejor de todos los métodos, por ser el único de enseñanza completa, bien explicado, rápido, fácil y moderno. Unico en Cuba. Clases diarias por correspondencia, garantizándose la enseñanza en dos meses, con título de profesora. Clases especiales a domicilio. Se vende el Nuevo Método Nacional 1936, última creación de la moda parisién, el más moderno y fácil de aprender. Estudiando este valioso método en su casa, usted aprende el Corte y Costura en dos meses. Se remite a cualquier parte de la República. Pida informes a la inventora y directora general, Sra. Francisca Machado, San Lázaro 316, Habana.

ENSEÑANZAS

75- PROFESORAS-PROFESORES

PROFESORA FRANCESA GRADUAda Universidad de París da clases de francés a domicilio y en su academia. Se hacen también traducciones. Teléfono F-2658.

INGLES, TAQUIGRAFIA (INGLESA y española), Teneduría, Cálculos Mercantiles, Aritmética, Algebra, Caligrafía, Mecanografía y Ortografía. Enseñanza a domicilio, por el Profesor F. Heitzman, Monte 103, altos. M-9247.

BAILES MODERNOS (TOMASIN)

Positivamente enseño con práctica: Danzón, Son, Pasodoble, Blues Vals, Fox Trots Tango de Salón. Voy a domicilio. Seriedad y garantía, San Nicolás 234, entre Gloria y Misión, a dos cuadras de Monte.

PROFESORA DE BAILE DE SAlón, escena, «Tap», bailes acrobáticos y cultura Física a damas y caballeros. Clases especiales para caballeros, Malecón 339, Lucila: U-2238.

PROFESORA DE INSTRUCCION DA clases a domicilio y en su casa, prepara para exámenes. Se hace cargo de arreglo de libros de contabilidad y trabajos de mecanografía. M-8734. Chacón 19.

PROFESOR GRADUADO EN MAdrid y París. Clases a domicilio. Preparatoria Bachillerato Gramática, Aritmética, Historia, Geografía, Francés, etc. Cuotas módicas. G. Cid, San Nicolás 3, esquina a Lagunas. Telf. M-3423.

76- COLEGIOS

"SAN ELOY"

Colegio y Academia. Fundado en 1907. Primera y Segunda Enseñanza: Preparatoria Bachillerato, Comercio Idiomas, Cultura Física. Cursos preparatorios especiales. Admitimos pupilos, medio pupilos y externos Cerro 620. Teléfono: I-6002. Pida Prospestos.

INTERNOS

¿Tiene problemas con sus niños? Nosotros se lo resolveremos. Alta moralidad. Comida sana y abundante. Todos los grados. Inglés diario. Comercio, Corte y Costura. Enseñanza práctica y rápida. Colegio Academia Mercantil. Luz 26. Habana.

77— ACADEMIAS

ACADEMIA DE IDIOMAS ROBERTS, Malecón 31. Teléfono: M-2124. ¿Desea usted aprender inglés? Compre el métodos Roberts. Se recomienda por sí solo. Distinción. Eficiencia. Garantía. Cuarta Edición: $2.00.

OBSEQUIO DE LA ACADEMIA DE COMERCIO

LUIS B. CORRALES

Los que presenten quince centavos en sellos, recibirán una Aritmética Mercantil práctica. Clases: Teneduría de Libros, Taquigrafía, Ortografía Inglés. Clases de Mecanografía: $1.00 mensual, una hora diaria. Clases individuales, Lealtad 141, entre Salud y Dragones.

ACADEMIA RABIÑA

EL NUEVO CURSILLO COMIENZA EL DIA 6 DE ENERO BACHILLERATO

Clases individuales: Inglés, Francés, Alemán, Taquigrafía «Pittman» y «Gregg», Mecanografía, Ortografía, Teneduría de Libros. Correspondencia Comercial y Aritmética. TAMBIEN CLASES POR CORRESPONDENCIA. Ingreso E. de Ingenieros, Arquitectos y Veterinaria. Curso de Procurador **Pida Prospectos: Neptuno 78 y 80, altos, esquina a Manrique. Telfs. M-7849 y A-9222.**

ACADEMIA «MEDINA» — COMERcio, idiomas, preparatoria, Aritmética, Algebra, Mecanografía, Taquigrafía Contabilidad. Esmerada atención. Clases día y noche. Módica cuota. Apodaca 2, bajos, casi esquina a Cárdenas.

INTERES GENERAL

JOYAS EMPEÑADAS POR MAS de $2.000 las rescato sin costo alguno. Dr. Mederos. San Pedro 4. M-7020.

A QUIEN INTERESE. SORDERA, ruidos y supuraciones de los oídos, se curan tomando «Rubidol». De venta en Droguerías y Farmacias. Depósito: Farmacia Dr. Cornejo, Monte No. 485.

PERMUTA. PERMUTO NOTARIA en la Habana. Informa Adolfo, Calzada del Monte 406.

ADMITO GANADO A PISO. BUEN pasto y buenas aguadas, finca 90 caballerías, zona de Artemisa. Informan FO-1810.

PLANOS: ESPECIALIDAD EN TRAbajos mecánicos y topográficos. También proyectos. M. Castilla, Obrapía 22. Teléfono M-2310.

"EL CASTILLO DE FARNES".

Acabamos de recibir sidra natural, chorizos asturianos y de Cantimpalo, de la clase más selecta; embuchado de la Sierra, jamones, queso de Cabrales y Manchego, etc. Háganos una visita y deléitese comiendo en nuestro restaurant sito en Monserrate y Obrapía. Teléfono M-4225.

ALQUILERES

79— HOTELES

HOTEL "LAS AMERICAS"
MONTE 51

Propio para familias del interior, tranvías. Se admiten matrimonios y hombres solos abonados. Con cuartos amueblados de lujo y buena comida.

HOTEL "SANTANA"
CONCORDIA Y CAMPANARIO

Residencia para familias. Habitaciones con baño privado, agua fría y caliente. Comida excelente, teléfono M-9551.

ALQUILERES

79— HOTELES

HOTEL "QUINTA AVENIDA", ZUlueta 71, esquina a Dragones. Alquilo departamentos. Para matrimonios: $40.00 y $45.00. Con baño: $45.00, $50.00 y $55.00. Espléndida comida. Esmerado trato. Grandes referencias. Telf. M-2078.

HOTEL ANDINO
S. LAZARO 490, ESQ. M. U-2553

Unico en su clase. Moderno, céntrico, amplio, freeco, saludable, frente Universidad. Conviene para los que necesiten viver cerca de los hospitales Calixto García o Mercedes. Habitaciones con baño privado, balcón, hermosa vista. Con 3 excelentes comidas: $45.00, matrimonios. Una persona, desde $26.00. Apartamentos con o sin muebles y asistencia. Precio sin competencia. Garage propio y ascensor. Esmerado servicio en mesas separadas.

HOTEL ROMA
DE DIEGO S. FRACHI
O-Reilly esquina a Aguacate

Situado en el centro comercial. Lujosas y frescas habitaciones con baño privado. Comida exquisita. Visite el **Hotel «Roma»** y convénzase.

TROTCHA
CALZADA Y DOS, (VEDADO)

Economía, confort, seriedad. Frescas habitaciones con baño privado y todo servicio, rodeado de jardines. Una persona: $35.00. Dos personas, desde $55.00. Telf. F-2383.

HOTEL NEW YORK

Dragones 16, al lado Cuban Telephone. 100 habitaciones, baños privados, agua caliente, elevador. El más propio para familias del Interior. Máximo en comodidad, por mínimo precio. Abónese diario y por meses. Grandes rebajas. **Los mismos dueños del Hotel «Boston».**

CAMPOAMOR

Compostela 106. Teléfono: A-7401. El nuevo dueño de esta casa, ofrece departamentos, desde $13.00 mensuales, en adelante. Hay interiores y vista a la calle. Todos con baño privado, agua fría y caliente, luz toda la noche y teléfono. Comidas aparte, a $15.00 para un abono y $24.00 para dos. Venga o llame: A-7401.

HOTEL REGIS

Residencia para familias. Estricta moralidad. Situado lo más céntrico de la capital. Habitaciones y apartamentos con bao privado, agua fría y caliente, y vista a la calle. Cocina de primer orden y servicio esmerado. Elevador día y soche. Precios razonables. Prado y Colón. M-3683.

Hotel Roosevelt
AMISTAD Y SAN MIGUEL

$50 mensuales — Matrimonios con tres excelentes comidas.

Apartamentos para familias Todos con baño privado. Elevadores día y noche.

THE SAVOY
F. Y 15, VEDADO
Telf. F-6616.

Situado en un lugar alto del Vedado. Con fácil y frecuente comunicación, con la Ciudad y Repartos. Rodeado de jardines. Con 600 metros de hermosos portales. Las habitaciones tienen ventilación directa, teléfono, baño privado, con agua fría y caliente. Precios moderados, incluyendo tres excelentes comidas. El servicio en mesas separadas, para cada familia.

HOTEL "IDEAL ROOM"
PRADO 93-B., (POR PASAJE)

¿Desea vivir en casa tranquila, mejor que en su propia casa? Visite esta gran casa, aunque sea por curiosidad. Por dentro la mejor. Precios para matrimonios, con comida y toda asistencia, desde $35.00 a $45.00. Hay apartamentos de dos habitaciones, con balcón y baño a Prado. Exígense referencias de moralidad y pago.

HOTEL "VANDERBILT"

Lo más alto, saludable y económico. Neptuno 309, esquina a Mazón. Habitaciones de esquina, con baño privado, propias para quien convenga vivir cerca de la Universidad o los Hospitales Calixto García y Mercedes.

80— CASAS DE HUESPEDES

STN LAZARO 202 Y 204, ALTOS ENtre Galiano y San Nicolás, Huéspedes. Se alquilan dos buenas habitaciones con toda asistencia. Buena comida y servicio esmerado.

EDIFICIO ARECES, PRADO 36 CAsa para familias apartamentos y habitaciones con todo servicio a precios razonables.

ALQUILERES

80— CASAS DE HUESPEDES

NUEVA CASA DE HUESPEDES. — Magníficas habitaciones con agua fría y caliente, con buena comida a precios económicos, elevador. Se admiten abonados al comedor. O-Reilly 52, entrada por Habana, Telf. A-7671

APARTAMENTOS Y HABITACIONES nes con toda asistencia, agua fría y caliente, excelente comida. Precios moderados. Neptuno 31, altos entre Industria y Amistad. Teléfono M-1236

CASA DE HUESPEDES: OFRECEmos a familias habaneras y del interior, habitaciones con toda asistencia, desde $35.00 dos personas; una, desde $25.00. Excelente comida y moralidad. Prado 65 y Obispo 127 ,A-9009 y A-9069.

82. APARTAMENTOS

CASAS DE APARTAMENTOS, ACAbados de pintar, modernos, ventilados; sala amplia, 4 cuartos, precioso baño intercalado, balcones a la calle, comedor, bonita terraza, cocina de gas, calentador, baño de criados. Apartamentos más chicos con todas las comodidades. Precios razonables. Edificio Padrón, Neptuno 251. entre Aramburo y Hospital. U-5158 y U-5402.

APARTAMENTOS

Ideados especialmente para familias cortas, Campanario 152 y 154, entre Reina y Salud. Acaba de terminarse la renovación total de esta casa y se ofrece al público para el arriendo de apartamentos modernos, de una, dos y tres habitaciones, baño, cocina y saleta. Todos los apartamentos tienen ventilación sobrada y agua abundante. Servicio esmerado. Pueden verse a todas horas.

INFORMES: THE NATIONAL CITY BANK OF NEW YORK DEPARTAMENTO DE ADMINISTRACION DE BIENES A-9897 y M-9871

$10.00: SE ALQUILAN AMPLIOS apartamentos interiores, de dos posesiones, cocina y luz. Agua abundante, Hospital número 9, casi esquina a Neptuno. Llaves e informes, en la misma.

J ESQUINA 21, VEDADO, APARTAmento moderno, cómodo y fresco con buena vista. Sala, comedor, dos cuartos, hermoso baño completo intercalado, etc. Véalo hoy, informa: Avelino.

83- DEPARTAMENTOS

SE ALQUILAN, EN COMPOSTELA número 75, entre Teniente Rey y Amargura, espaciosos y frescos departamentos y habitaciones acabados de pintar. Llaves en la misma. Informes: Francisco Torres, edificio Bacardí, apartamento 421.

PRADO 117 Y 113 DEPARTAMENTO dos posesiones, balcón a la calle, baño completo y habitación con agua corriente, frente al Capitolio, estricta moralidad hay ascensor.

PARA NOTARIO, ABOGADOS, COmisionistas, etc., alquilo amplio departamento exterior con recibidor, amueblados o no, una cuadra Juzgados, Audiencia y Prado, San Lázaro 35, altos.

84— HABITACIONES

ALQUILO AMPLIA HABITACION, 8 pesos en casa matrimonio solo a hombres solos o matrimonio solo. San Rafael 109, bajos, entre Gervasio y Escobar.

SAN NICOLAS 44. EN ESTA MOderna y ventilada casa, se alquilan habitaciones altas, con balcón a la calle de Virtudes, propias para matrimonios o empleado del comercio. Informes: el encargado en la misma.

HABITACION: LA MAS FRESCA, clara, independiente, balcón calle, junto al baño. A matrimonio sin niños o señora sola. Referencias indispensables. Infanta 105, altos, entre Benjumeda y Llinás.

SE ALQUILA UNA HABITACION en la azotea con sus servicios a señora o señorita. Extricta moralidad. Jovellar 38, último piso.

SE ALQUILAN 2 HABITACIONES, juntas o separadas a matrimonio o señora sola, hospital 16, bajos, casi esquina San Lázaro, pido y doy referencias.

ALQUILO HABITACION AMPLIA ventilada, con toda asistencia. Baño anexo. Casa de moralidad y moderna. Cerca de parques y oficinas. Hay teléfono. Cuba 34 (2o piso).

CUBA 44, DEPARTAMENTO 4. SE alquila una habitación con servicios sanitarios. Informes en la misma, de 1 a 3 p. m.

UNA CUADRA PRADO, AUDIENCIA, Juzgados, alquilo dos habitaciones independientes, juntas o separadas, servicio anexo, fresquísimas. San Lázaro 35, altos.

O-REILLY 85, MEDIA CUADRA PARque Central, punto inmejorable, se alquilan habitaciones, comida buena y variada, precio situación, agua caliente, luz, teléfono, confort. Moralidad.

CARLOS III 2 ESQUINA BELAScoaín amplio salón de esquina con balcón, luz, teléfono, agua caliente, comida si desea.

HABITACION GRANDE INTERIOR independiente hombre solo, luz, seis pesos. Manrique 1 D, altos. Mañana-mediodía.

SE ALQUILA UNA SALA, EN LA lujosa casa de Aguila número 107, altos.

VEDADO, LINEA No. 28 CASI ESquina J. Alquílase fresca habitación toda asistencia únicamente. Buena comida, buen trato, moralidad, comodidad, economía, economía. Comunicación todas partes. Teléfono F-6328.

ALQUILERES

84- HABITACIONES

EN CASA DE FAMILIA SE ALQUIla a hombres solos una habitación fresca, con balcón a la calle. Entrada independiente. Exigen referencias. Trocadero y Consulado, altos del café. 2o. piso.

A SEIS PESOS SE ALQUILAN ESpaciosos cuartos en Figuras 94. Cada uno tiene su cocina. Luz toda la noche.

SE ALQUILA UNA HABITACION EN la azotea con sus servicios a señora o señorita. Extricta moralidad. Jovellar 38, último piso.

UNA HABITACION A LA CALLE EN casa decente, con luz, limpieza, llavín, agua siempre. Todos los vehículos los pasan por el frente. Preferimos hombres. Neptuno 57.

HERMOSA HABITACION CON BALcón a la calle Baños con agua caliente a todas con o son muebles. Calle San Miguel No. 15, entre Industria y Consulado.

CASA DE FAMILIA ALQUILA AMplia habitación junto al baño con o sin comida, y muebles a hombres solos de moralidad. Concordia 100, bajos izquierda. Teléfono A-7983.

VEDADO: CALLE LINEA, FAMILIA honorable alquila hermosa habitación con lavabo corriente y baño al lado, propia para 2 o 3 personas. Solicitamos referencias. Servimos magnífica comida. Precio reducido. Telfs. F-3569 y F-5632.

SE ALQUILAN DOS HABITACIONES con entrada independoiente a matrimonio sin niños u hombres solos. 10 de Octubre 587 A, Tintorería.

"EDIFICIO CUBA", SEIS PISOS, Empedrado número 42. Se alquilan amplias y ventiladas habitaciones, muy baratas, elevador, lavabo, luz toda la noche. Orden y moralidad. Teléfono M-5113. B-4

SAN NICOLAS 76 A, BAJOS, ENTRE Neptuno y San Miguel, alquilo una habitación con lavabo para señora o caballero solo, de moralidad. Casa de familia. Hay teléfono.

SE ALQUILA HABITACION, CON sus servicios modernos, entrada independiente, a personas de moralidad. Informes: San Lázaro y Perseverancia, bar.

ALQUILO AMBLIA HABITACION, 8 pesos, en casa matrimonio solo a hombres solos o matrimonio solo. San Rafael 109, entre Gervasio y Escobar, bajos.

SE ALQUILA UN CUARTO EN CASA particular a persona de moralidad con o sin muebles, Concordia 177 A, 2o. piso.

85— NAVES Y LOCALES

MONTE 192 FRENTE AL CINE VIOleta, se alquila local chico para pequeño comercio, con vivienda. Informa Bomba Prat, M-3959. Monte No. 429.

CERRO: FALGUERAS 10, ESQUIna a Piñera. Se alquila un salón de más de 600 metros cuadrados, con entrada por dos calles asfaltadas, pisos de cemento y techo de azotea, a dos cuadras de la Calzada del Cerro, propio para industria, almacén, etc. Informes y llaves: Falgueras 18, altos. Telf. A-9605.

ALQUILO DOCAL PARA BODEGA armatostes, mostrador, nevera, todo moderno. Mucha barriada, sin competencia .Havana Park esquina Sánchez, Paradero Cerro.

MUY BARATO. SE ALQUILA HERmoso salón con 232 metros próximo o Galiano en Dragones 23, propio para almacén de tabaco o de azúcar o ferretería o harina, industria de fábrica de sombreros, etc. La llave en los altos. Informan teléfonos A-8288 e I-5639.

SE ADMITEN PROPOSICIONES, PAra el Salón de Bellezas del Hotel Sevilla Biltmore. Dirigirse a la Administración.

ALQUILO EN 14 PESOS UNA NAVE de 150 varas sin columnas, puerta metálica. Aloambique 28, cerca Calzada Vives. Informes: Monte 327 café. Teléfono M-4301.

SE ARRIENDA PARTE DE UN LOcal en un establecimiento conocido en esta capital o se entra en el negocio, para vender artículos de caballeros. Informes: Amistad 46, último piso. Oficina. Horas de 8 a 10 a.m. Hay que tener referencias.

$10 Se alquila amplio local de esquina, en **O.Farrill y José Antonio Saco** Véalo y alquílelo. Informes: Genios y Morro. Teléfono: M-6747.

SE ALQUILA UN MAGNIFICO LOcal, salón corrido, frente de cristales, ya preparado para cualquier negocio, en Neptuno 42, esquina a Amistad, frente por Amistad. Alquiler: 35 pesos.

CUBA ESQUINA A AMARGURA. Se alquila amplio local, planta bajá, 6 puertas, propio para oficina, industria o comercio. Informes: Muralla 71.

ALQUILO NAVE MODERNA, DESagüe 77 casi esquina Franco, tres cuadras Belascoaín. Cementada, cielo raso, azotea, 556 metros. Baratísima. Llaves: Desagüe 55 casi esquina Oquendo.

SE ALQUILA PARA ALMACEN DE tabaco Dragones 92 entre Manrique y Campanario preparada para almacenar tabaco con cámara de fumigar. Superficie 490 metros.

SE CEDE UN BONITO LOCAL

Con buenos espejos, estantes de cristal, vidrieras, etc., propio para distintos giros o vendemos todos los estantes. Lugar céntrico, dos puertas del Ten Cent de San Rafael. Amistad No. 61.

SE ALQUILA UN LOCAL, PROPIO para establecimiento, San Miguel número 9, casi esquina a Consulado.

FOLLETIN 54

MADRINITA BUENA

Por RAFAEL PEREZ Y PEREZ
Una novela larga y completa. De venta en la librería «Wilson», Obispo 52. Telf. M-3850

de sirena a cuyo arrulló amó y soñó tanto!

—No. Voy al pueblo a una diligencia—mintió ceñudo.

—Yo también... ¡qué casualidad!

Carlos Arústegui se dió a todos los demonios. ¿Cómo tuvo la maldita ocurrencia de nombrar el pueblo? Podía haber dicho que iba al convento de frailes Capuchinos que estaba a dos horas, a hablar con el prior de parte de Adelaida Fajardo. Hubo una pausa durante la cual montaron a caballo, pero Arústegui no se dignó ayudar a subir a Pilar, ni pudo ver, porque no se volvió a mirarla, el centelleo de iracundia que brotó de las pupilas claras. «Me las pagarás parecía decir aquel centelleo. El mozo de cuadra emprendió el regreso sobando en el bolsillo el duro que le deslizara Arústegui en la mano al darle la brida, y los caballos empezaron a moverse en acompasada marcha por el parque umbroso y fresco.

—¿Vamos juntos?—Insinuó ella con lagotería poniendo su montura junto a la de él.

—No, lo siento mucho, pero sería preferible que fuese delante uno de los dos, o mejor que tú o yo dejásemos la ida al pueblo para otro día—dijo Arústegui sin ningún miramiento.

—¿Para no coincidir?—Insistió Pilar con suavísima ironía.

—Naturalmente, para no coincidir —remachó él con firmeza.

—Te has vuelto muy cuidadoso de las apariencias—dijo mientras arrimaba un fustazo a su cabalgadura. —¡Qué yegua más mansa!... Antes no te preocupabas tanto de lo que diría la gente cuando se trataba de mí. Me has comprometido muchas veces con tus vehemencias.

—¿Sí? No sera tanto cuando no te has consideraba obligada a casarte conmigo, porque cuando una mujer está verdaderamente comprometida... En fin, dejemos esto. puesto que uno de los dos debe suspender su ida al pueblo, ese seré yo—aseguró Carlos parando el caballo.

—Pero no seas tonto, muchacho. ¿A quién le tienes miedo? No creo yo que tu mujer tenga las uñas tan largas como para arañarte. ¿Es a ella o a Adelaida Fajardo?

A ninguna de las dos—respondió con altanería;—pero por las dos, no quisiera dar motivos de crítica.

—¡Jesús, qué recatado!...

—A Adelaida porque sé que le sublevan los escándalos de cierta índole y este paseo nuestro había de ser muy discutido por los maldicientes..

—Sí; la madrinita buena es escrupulosa...—murmuró con burla, Pilar.

— Ya mi mujer...

—¿A tu mujer?....—recalcó ella con más ironía.

A él le sacó de quicio la calma burlona de Pilar. Además, no podía oír el nombre de su esposa pronunciado de aquella manera y menos por la condesa de Arrué.

—A mi mujer porque lleva mi nombre con mucha dignidad y merece toda mi estimación y todo mi respeto—dijo noblemente, con simpática arrogancia el conde de Arústegui, desafiando a Pilar con la mirada.

Ella vibró como bajo la impresión de un latigazo.

—¿Estimación? ¿Respeto?.. ¡Bah!.. es poca para una mujer como ella, si no sientes algo más... María Riverdal es una morena muy hermosa y de constitución nerviosa y fuerte... debe ser por lo tanto, muy ardiente, muy apasionada. Y a una mujer de ese temperamento, no le basta con el frío de una stimación y de ese respeto tuyos.

—¡Yo quiero a mi mujer!—exclamó Arústegui briosamente.

—No mientas, Carlos—atajó apasionadamente Pilar Acuña.—Tú me quieres a mí, a mí sola, no has querido a otra, ni la podrás querer... Sería para eso necesario que borraras de tu alma el recuerdo de los días en que fuimos felices y para llegar a eso había de desollarte el alma tirones. Cuando la desgracia se empeñó en separarnos, yo me entregué al azar, pero me entregué reservándome el derecho de tomar mi desquite cuando la vida volviese a colocarnos frente a frente: ni te he arrancado de mi corazón ni he suplantado tu amor por otro amor... ¡ni quiero suplantarlo!.. Te quiero... y te espero.

—Eso es inmoral, Pilar—murmuró desconcertado el conde de Arústegui.

—Todo lo inmoral que tú quieras, pero es la verdad. Y tú eres más inmoral que yo, porque yo al menos confieso lealmente, pero tú niegas como un hipócrita.

—Estás en un error. Yo te olvidé. Costó mucho, pero te olvidé—aseguró fríamente Arústegui.—Mi palabra que te olvidé.

—No, tú me quieres igual que yo a ti; y la prueba está en esos escrúpulos y esos remilgos de doncellita pudibunda. Todo eso no es respeto a las conveniencias, sino miedo.

—¿Miedo?... ¡Qué disparate!— se echó a reís Carlos.

—Sí, miedo de ti y de mí. De mí, porque conoces mi poder de sugestión y sabes que puede envolverte, y de ti, porque sientes que la brasa vuelve a arder entre la ceniza y no ignoras hasta dónde podrá conducirte.

—¡Qué loca eres, muchacha!—dijo Arústegui con ademán amable, como si le hablase a un niño terco y enfermo.—Claro, que yo no me casé con mi mujer queriéndola, eso ya lo sabes tú, ni estaba yo para querer a nadie en aquellos días horrorosos en que hacía labor de olvido, pero una vez casado... Ya ves que yo no soy de peña y mi mujer es como tú has dicho, una morena magnífica y además de guapa y de buen tipo, muy inteligente, muy bien educada muy simpática... Yo debía enamorarme de ella forzosamente... y me enamoré.

Y había tal sinceridad en el tono, en los ojos y en toda la actitud de Arústegui al hacer esta profesión de fe, que Pilar sintió que perdía terreno. Por un momento se quedó sin palabra. ¿Sería posible que real y verdaderamente estuviese enamorado de su mujer, Carlos Arústegui? A bulto, sin saber nada cierto, tan sólo por molestar, largó esta andanada:

—Pues no eran esas mis noticias. A mí me habían dicho que vuestras relaciones eran muy frías. Tan frías, que no dormíais juntos, que vuestra intimidad era sólo aparente.

—¡Bah!... ¡la gente! —Murmuro Arústegui con olímpico desdén.

Pero bajo la midada de Pilar, aguda como una lanceta, palideció; mentía muy mal. La condesa de Arrué se dió cuenta de que había acertado.

—Y claro: como tu mujer no tiene compensaciones en ese simulacro de matrimonio, no es de extrañar que busque el desquite con el primero que se le presente...

—¿Qué estás diciendo?

Arústegui había saltado como un león, vibrando de celos. Este movimiento desconcertó nuevament a Pilar Acuña. Aquéllos no eran los celos del honor del nombre, sino los salvajes celos del hombre primitivo. Pilar conocía muy bien el matiz de estos celos en el temperamento ardiente de Carlos Arústegui. Se había complacido en despertarlos muchas veces, cuando estaba en su mano el poder de conmoverle, de dolor o de amor, a su capricho.

—Hombre, nada, no. Si te molesta no he dicho nada. Mi ánimo no es ofenderte, pero me das lástima.

—¡Ah, te do ylástima!—dijo Arústegui desdeñosamente.—Te lo agradezco, pero puedes guardarte tu compasión. No la necesito.

—¡Bah!... Sigues fingiendo. Pues aunque no quieras me das lástima, porque están siendo esclavo de las conveniencias, guardándole a tu mujer esa fidelidad absurda que ella no te guardará a ti cuando las cosas se pongan en su punto.

—¡Si no te callas...! —amenazó, Arústegui, descompuesto.

Perdió su continente de geltleman. Ella gozaba viéndole hecho un trapo en sus manos, un juguete que bailaba con la cuerda floja, según sus antojos.

—Pero, hombre... ¿tú comprendes que una mujer como la tuya, tan joven, tan sana, tan imaginativa, tan completa física y espiritualmente, como tú has dicho muy bien se va a conformar a sacrificarse a ese mito del honor del nombre toda su juventud? ¿Crees que ha de ser en tu casa un mueble más y que se ha de conformar? Y aunque ella se conformase, le calentarán la oreja y la harán apearse del pináculo de su virtud. Ríete tú de la virtud cuando un Julián Queipo anda por los alrededores... ¿No ves que no la deja ni a sol ni sombra?

—Jlián Queipo es grande amigo mío y precisamente por eso atiende a María—contestó con frialdad Arústegui. Fué nuestro padrino de boda.

—Y le regaló a tu mujer el famoso collar que le han pedido de rodillas todas sus amigas, estoy enterada. Pero Julián Queipo está conquistando a tu mujer y ya sabes que Julián es de primera categoría. Lo que él no consiga...

—Julián le hace el amor a Piedita.

—No te lo creas. Piedita sirve de tapadera porque la conquista de tu mujer no puede hacer sin grandes precauciones; es un alma timorata y cándida, no una atrevida como nosotras, las que tomamos cocaínas y

M.E.C.D. 2016

ALQUILERES

85- NAVES Y LOCALES

BELASCOAIN 121, ALTOS, ENTRE Reina y Pocito, lujosa, garage para 2 máquinas. Informan en teléfono M-3622 de 2 a 3.

ESQUINA SE ALQUILA EN EL BArrio Agua Dulce, lado de fábricas Crusellas, Ambrosía, propia para café, bodega o puesto frutas grande. Informes Busto, I-3179.

$30 Se alquila amplia nave, en **Cruz del Padre núms. 2-6** Propias para industrias o depósitos, a una cuadra de Infanta. Informes en Genios esq. a Morro. Telf. M-6747.

PRADO ENTRE SAN MIGUEL Y San Rafael propio para oficinas exhibiciones u otro giro análogo, se alquila este amplio local, bajos del Hotel Telégrafo. Informes Sola y Godoy. M-2943.

$25 Se alquila este magnífico local, propio para comercio, en **Belascoaín número 7-B.** Informan: Genios esquina a Morro. Telf. M-6747.

O-REILLY NUM. 22
Propio para establecimiento. Se alquilan los bajos de esta casa. Las llaves en los altos. Informes: San Pedro núm. 6. Telfs. F-1269 y A-9619.

OBRAPIA NUM. 51
Se alquilan dos locales, propios para almacén. La llave en Obrapía número 42, «La Caoba». Informes: San Pedro número 6. Telf. A-9619.

GRATIS
3 MESES ALQUILER
Para Restaurant o Cafetería
Magnífico Local en
Edif. Carreño, Marina 2
CONTRATOS POR AÑOS
VEALO Y OFREZCA
Telf. M-6747
Informes: Genios y Morro

TENIENTE REY NUM. 13
Propio para establecimiento o almacén. Se alquila el piso bajo de esta casa. Llaves e informes: San Pedro número 6. Telfs. F-1269 y A-9619.

SE ALQUILA UN LOCAL DE ESquina preparada para carnicería y otro local para puesto de frutas, a precio de situación. San Ignacio y Jesús María.

GALIANO
Y SAN LAZARO
El mejor local de La Habana.
APROVECHE
Unica Oportunidad de Alquilarlo
VEALO Y OFREZCA
CONTRATOS POR AÑOS
Informes: Genios y Morro
Telf. M-6747

ALQUILO ESQUINA PARA BODEga con armatostes, mostradores vidrieras. Calle Barreto esquina Gutiérrez, Calzada Columbia frente a las casas de El País. Alquiler $15.00. Llaves al lado, dueño F-2760.

LOCAL, CRISTINA ENTRE 10 DE Octubre y San Joaquín. Puede verse a todas horas, M-6917 frente a su a Dulce, $35.00

$25 Se alquila amplio local, en **18 entre 9 y 11** Frente al Paradedero de los Tranvías, propio para comercio. Informes: Genios esquina a Morro. Telf. M-6747.

GRAN ESQUINA UNICA BODEGA buen barrio Víbora, una cuadra Calzada. Magníficos enseres completos, alquílase $18. Véala Milagros esquina a Buenaventura.

87- HABANA

SAN MIGUEL 235 ENTRE SAN Francisco y Espada. 4 habitaciones, baño moderno completo. Informes en la misma.

LOS BAJOS MAS MODERNOS Y BARATOS DE LA HABANA. Alquilo en $19.00 con sala, comedor, 3 cuartos y baño y en $15.00 sala, 2 cuartos y baño. Calle de Justicia esquina a Enna. Una cuadra tranvíos Calzada de Concha. Informan: Bodega

MODERNISIMOS BAJOS $39.00 Alquilo Aramburo 17 entre Jovellar y San Lázaro, sala, hall, comedor, dos cuartos, lujoso baño intercalado, servicio criados. Dueño F-2760.

SE ALQUILA ACCESORIA CON SUS servicios modernos. Informan: San Lázaro y Perseverancia Bar.

SE ALQUILA BARATA LA CASA calle de San Joaquín No. 28 a media cuadra de Monte con sala, comedor, dos cuartos, patio y cocina.

$13.00: MERCED 3, ENTRE OFICIOS e Inquisidor, compuesta de sala, comedor, 2 cuartos, servicio sanitario, ducha y patio. Informes: Bufete de Arellano. M-3936.

SE ALQUILA AVENIDA MENOCAL 103 esquina Benjumeda, una casa alta, sala, comedor, cuatro cuartos, baño intercalado, cuarto servicios de criados. Informan teléfono I-5021.

SE ALQUILAN LOS BAJOS, CASTILLO 48, entre Omoa y San Ramón, $25, llave en los altos. A-2155. Sr. Ayala.

ALQUILO TERCER PISO EN VILLEGAS No. 34 esquina a Progreso, compuesto de sala, comedor, tres cuartos, baño completo y cocina. Informan Tejadillo No. 68, segundo piso, se exigen referencias.

DAMAS No. 14 ENTRE LUZ Y ACOSTA se alquila sala, comedor, 4 cuartos, baño, cocina y patio. Informan F-2734. Abierta de 2 a 6.

ALQUILERES

87— HABANA

AGUIAR NUMERO 47, PRIMER PIso, izquierda, entre Empedrado y Tejadillo. Compuesta de sala, comedor, cuatro habitaciones, baño intercalado, cocina ,etc., en 38 pesos. La llave e informes: la encargada, en el primer piso, derecha y en el Telf. M-8413, de 4 a 6.

ALQUILO MODERNOS ALTOS, DE Bruzón 16, a dos cuadras de Carlos III y una de Ayestarán, Ensanche de La Habana. Informes: Bruzón y Luaces, Bodega.

SE ALQUILA UN PISO BAJO MOderno con todo el confort en la casa Valle No. 29 al lado de la Esquina de Infanta. Informan teléfono M-4671

ALQUILO SAN MIGUEL No. 152, altos, sala, saleta, comedor, tres cuartos, baño intercalado completo, baño y servicio de criados, cocina. Informes: A-0384.

SALUD No. 158 ESQUINA OQUENdo primer piso. Se alquila con sala, comedor dos habitaciones, baño intercalado. Informan en la bodega.

SE ALQUILA EL SEGUNDO PISO de Perseverancia 61, de sala, dos cuartos, baño completo intercalado, comedor al fondo, cocina y servicio. La llave allí mismo. Informes: Telfs. F-3414 y A-6612.

PARA PROFESIONALES U OFICInas se alquila amplia sala en San Miguel 118, altos, Véase a todas horas.

CONCORDIA 145, ALTOS, A MEDIA cuadra de Belascoaín: sala, tres habitaciones, baño intercalado, comedor al fondo, cuarto y servicio de criados. Llaves en los bajos. Informan: A-6128.

ALQUILO CASA, CRESPO 51, CASI esquina a Virtudes: cinco habitaciones, propia para sastrería o pequeña industria. Puede verse a cualquier hora. Informan: Aguila 276.

SE ALQUILA MODERNO TERCER piso, O-Reilly 112, altos del café «El Tesoro», con bonita terraza, sala, 3 cuartos, lujoso baño intercalado, cocina y comedor al fondo y servicio de criados.

INFANTA 32, ENTRE SAN RAFAEL y San José: amplios bajos, modernos, portal, sala, saleta, 4 habitaciones, baño intercalado, comedor, cuarto y servicio de criados. Verse, de 10 a 5. Informes: Infanta 32, altos.

SE ALQUILAN DOS BAJOS, EN GERvasio 17 y 19: el primero sala, saleta, cuatro cuartos, baño intercalado, comedor, cocina, cuarto y servicio de criados. El segundo :sala, saleta, tres cuartos, baño intercalado, comedor, cocina, cuarto y servicio de criados. Abiertos, de 2 a 5. F-4262.

SE ALQUILAN LOS MODERNOS ALtos de Gloria 181 sala, saleta, tres cuartos, baño intercalado, comedor y cocina, llave en los bajos. Informan: teléfono A-7747.

SA MIGUEL ESQUINA SAN FRANcisco, cerca Neptuno, Infanta. En lechería informan. Alquiler altos $34. Bajos dos ventanas, $32. Amplios, agua siempre. Rodeados líneas tranvías. F-3335.

SE ALQUILA SEGUNDO PISO MONte 64 por Indio, derecha, informan en el primer piso izquierda. Comedor, sala, tres habitaciones, todos los servicios modernos.

SE ALQUILA AMPLIA CASA FLOres 19, sala, comedor, 4 cuartos bajos y uno alto, baño intercalado, agua fría y caliente a una cuadra del Mercado Unico entre Estévez y Matadero. Llave en la misma. Informa Pérez, Suárez 7, altos, de 1 a 3.

SE ALQUILA TENERIFE 87, BAJOS entre Rastro y Belascoaín, de sala, comedor, dos cuartos, baño completo, y cocina. La llave allí mismo. Informes: F-3414 y A-6612.

ALQUILO ALTOS MODERNOS, DEcorados, baño completo: 28 pesos, cerca del Capitolio, Someruelos número 25.

INDUSTRIA NUM. 27
Entre Refugio y Genios. Se alquila el piso alto de esta casa, con comodidad para regular familia: tres habitaciones, sala y saleta, en los altos; y dos, en la azotea. Llaves e informes: San Pedro número 6. Telf. A-9619, Dr. Arturo A. Vázquez.

SAN PEDRO NUMS. 24 Y 26
Se alquilan los hermosos altos, derecha e izquierda y bajos de esta casa, frente a la brisa y a la Plazoleta de Luz. Cuenta con comodidades para larga familia, bufete, consultorio, consignación de vapores, etc., etc., y amplias habitaciones, en la azotea. La llave e informes: San Pedro número 6, Dr. Arturo A. Vázquez. Teléfono: A-9619.

DAMAS NUM. 47
Entre Paula y San Isidro. Se alquila esta casa, compuesta de ocho habitaciones, pudiendo dedicarse el frente a industria y el resto a vivienda. Llaves e informes: San Pedro número 6. Dr. Arturo A. Vázquez. Teléfono: A-9619.

SOL NUM. 2
Se alquila el primer piso de esta casa, con sala, 4 habitaciones, comedor al fondo .Llaves e informes: San Pedro número 66. Telf. A-9619.

SE ALQUILAN LOS ESPLENDIdos altos de Monserrate 7, con fondo a la calle Habana: sala, recibidor, seis cuartos, dos baños, comedor, cuarto y servicio de criados. La llave en los bajos. Informes: A-9539. Sr. Colmenares.

ECONOMICAS

Casas de sala saleta, comedor, 2 3, 4 y 5 habitaciones, baño intercalado, cocina, cuarto y servicio de criados, en los mejores lugares de la Ciudad.

HABANA	
Acosta y Compostela, altos	$ 37.00
Lindero núm. 24	11.00
Neptuno 33, altos	52.00
VEDADO	
Calle F. núm. 235, entre 23 y 25	36.00
Calle 18, entre 9 y 11	20.00
Doce y 23	$ 17.00
13 Núm. 6, esq. a M	22.00
VIBORA Y CERRO	
Casas de sala, saleta, comedor, 2 y 3 habitaciones y baño intercalado.	
Atocha 8½	$ 10.00
Correa 5-E., altos	15.00

OFICINA, GENIOS ESQ. A MORRO TELEFONO: M-6747

SE ALQUILA UNA SALA, CON BALcón a la calle, en Apodaca número 2, letra B., primer piso.

ALQUILERES

87- HABANA

NEPTUNO Y AGUILA No 42 ESQUINA, moderno, clarísimo, fresco, sala, comedor, tres habitaciones, lujoso baño centro tiendas y teatros. Exijo referencias. Informan: Bar «Trío», altos café Vista Alegre. Departamento número 1.

VIRTUDES 104, BAJOS: SALA, SAleta, dos habitaciones, baño, cocina: 30 pesos. Verla, de 10 a 11 a. m. Informan: Milagros entre Luz Caballero y Bruno Zayas.

ALQUILO: VAPOR 8, BAJOS, MEdia cuadra del Parque Maceo: sala, recibidor, tres cuartos, baño intercalado ,coedor, cocina de gas, cuarto de útiles, cuarto y servicio de criados: 30 pesos. Dueño, en la misma.

NEPTUNO 236-A., TERCER PISO, entre Espada y San Francisco: sala, saleta, tres cuartos, baño intercalado de lujo, comedor ,cuarto y servicio de criados. Informes: Hotel Royal Palm. A-7277.

SUBIRANA 78, BAJOS, ENTRE DEsagüe y Benjumeda: sala, saleta, tres cuartos, baño intercalado, agua fría y caliente, cocina de gas, servicio de criados, patio y traspatio. Precio: 25 pesos. Puede verse, de 2 a 4. Telf. U-4910.

ALQUILO: SUBIRANA LETRA B., entre Sitios y Peñalver: sala, comedor, dos cuartos, cocina y servicios: 18 pesos. La llave en la Bodega, esquina a Peñalver.

ALQUILO EN 40 PESOS, PLANTA alta, recibidor, sala, comedor, tres habitaciones, baño completo, habitación y baño de criados, cocina y patio. Carlos III y Almendares. Llaves e informes: Bodega. U-6772.

ALQUILO LA COCINA, COMEDOR Y una o dos habitaciones; lujoso baño completo, con luz, casa particular; único inuiqlino; absoluta moralidad. Nepituno 208, entre Oquendo y Soledad.

SE ALQUILAN 2 CASAS ALTAS Y bajas con sala, 2 cuartos, comedor y baño, una cuadra de Marina, entre Hornos y Hospital. Príncipe 13.

SE ALQUILA: SAN LAZARO NUMEro 376, entre Aramburo y Hospital. Casa de sala, comedor, dos habitaciones, baño intercalado completo, cocina. Llaves en la misma. Informes: U-5858.

SE ALQUILAN: SAN LAZARO NUmero 388; entre Hospital y Espada. Casas de sala, dos habitaciones, baño y cocina. Llaves en las mismas. Informes: U-5858.

SE ALQUILAN: VAPOR NUMERO 2-A., entre Marina y Hornos. Apartamentos de dos habitaciones, con luz, desde $12.00. Informes: U-5858.

SE ALQUILAN: VAPOR NUMERO 43, entre Espada y Hospital. Apartamentos de dos habitaciones, con luz, desde $10.00. Llaves en los mismos. Informes: U-5858.

SE ALQUILAN: VAPOR NUMERO 7, entre Espada y Hospital. Casas de sala, comedor, dos habitaciones, baño y cocina. Informes: U-5858.

SE ALQUILA: JOVELLAR NUMEro 12, entre Aramburo y Hospital. Casa de recibidor, sala, 3 habitaciones, baño, comedor, cocina, cuarto y servicio de criados. Informes: U-5858.

SE ALQUILA: MAZON NUMERO 32, esquina a Valle. Casa de sala, 3 habitaciones, baño, comedor, cocina, cuarto y servicio de criados. Llaves en la misma. Informes: U-5858.

SE ALQUILA: ARAMBURO NUMEro 14, esquina a San Lázaro. Casa de sala, comedor, dos habitaciones, baño completo, cocina. Informes en la misma. U-5858.

SE ALQUILAN: OQUENDO NUMERO 24, entre San Rafael y San José. Apartamentos de 2 habitaciones, baño y cocina, con luz, desde $12.00. Informes: U-2208.

EN $22.00 SE ALQUILA LA FRESCA y ventilada casa(calle Agustín Alvarez número 19, entre Marqués González y Oquendo ,a dos cuadras de Belascoaín. Acabada de pintar, agua abundante y alumbrado toda la noche; sala, comedor corrido, tres habitaciones, cocina, patio y servicios. Llaves en el número 10. Informes: edificio Bacardí, apartamento 421, Francisco Torres. Teléfono A-7830.

SE ALQUILA OFICIOS No. 24 ESquina Amargura (frente a la Lonja) edificio de dos plantas propio para Compañía de vapores u oficinas. Llaves e informes en Oficios No. 22, altos, teléfono M-9837.

88 VEDADO

ALTOS. H ENTRE 15 Y 17 CUATRO cuartos, cuarto criada, entrada independiente, sala, comedor, portal demás servicios. Informan: H 144 esquina 15.

VEDADO, ALQUILO 10 ENTRE 17 y 19 No. 160 cómoda casa a la brisa. Informan en la misma.

SE ALQUILA EN $34.00, LA CAsa, calle 14 No. 169, entre 17 y 19, Vedado. Puede verse de 9 a 11 y de 1 a 5. Teléfono A-6961.

VEDADO $15.00 ALQUILO APARTAmento moderno comedor, dos habitaciones, baño completo, calentador, cocina y patio, todas comunicaciones enfrente. 23 308 entre B y C. Verse de 3 a 6.

LINEA 77 (A), ENTRE DOS Y CUAtro. Portal, sala, recibidor, cuatro habitaciones, dos baños, comedor, pantry, cocina, dos cuartos criados, baño criados, patio, traspatio, garage. Teléfono F-3628.

VEDADO. CASA MODERNA TRES habitaciones y demás comodidades. Calle 27 No. 434 entre 6 y 8.

SE ALQUILA: $35.00
Los modernos altos de la calle Doce número 25, Vedado. Compuestos de sala, saleta, 4 cuartos, baño moderno. Llaves encargado. Informes: Compostela 94.

EN LO MAS CENTRICO DEL VEdado, calle 19 número 521, entre 16 y 18, a una cuadra de 23 y dos de 12. Se alquilan magníficas casitas, compuestas de sala, 2 habitaciones, cocina, patio, servicio y d ucha. Precio: 14 pesos, con luz. Informes: Telf. F-4271. Llaves en el número 521, bajos.

VEDADO: CHALET DE DOS PLANtas. Altos: cinco habitaciones, dos baños, recibidor, terraza. Bajos: sala, ,saleta, comedor, recibidor, garage y servicio de criados. F-3508.

ALQUILERES

88— VEDADO

C. NUMERO 67, ALTOS, ESQUINA a 21; y C. número 65, bajos: sala, saleta, terraza, 5 y 3 habitaciones, respectivamente, cocina, baños, comedor, etc. Precios módicos. Informan: C. número 65, bajos.

VEDADO, ALQUILO $40.00 CASA DE altos y bajos, 21 313 entre B y C, 3 habitaciones, baño completo, bajos sala, comedor, cocina, dos cuartos traspatio, frutales, verse únicamente 3 a 6.

SE ALQUILA UNA CASA CALLE 17 No. 5 altos, entre N y O informan en la misma, Vedado.

VEDADO. ALQUILO HERMOSOS MOdernos altos, cómodos y espaciosos, B 141 esquina a 15. Alquiler cincuenta pesos. Llave en los bajos. Informes: Cerro 697.

27 NUM. 9, VEDADO
Entre Marina y Hospital. Se alquila el piso bajo de esta moderna casa, dotado de 3 habitaciones, sala, saleta, comedor al fondo y baño intercalado. Para más informes: San Pedro 6. Telf. A-9619.

AVE. WILSON NUM. 129, ESQ. A 16, VEDADO
Se alquila el piso alto, derecha, de esta moderna casa, con comodidad para familia de gusto. Llaves e informes: San Pedro número 6. Dr. Arturo A. Vázquez.

11 NUM. 155, ENTRE J. Y K.
Se alquila en lo mejor del Vedado, hermosa casa de altos. Compuesta de terraza al frente, sala, saleta, 5 habitaciones, baño, comedor al fondo, cocina, pantry y cuartos y servicio de criados y dos amplios salones, que se pueden destinar a biblioteca, salón de música, etc. Once número 155, entre J. y K. Informan: Genios esquina a Morro. Telf. M-6747.

ALTOS SALA, SALETA, TRES CUARtos baño moderno, comedor, cocina gas o carbón. Cuarto y servicio de criados. Calle 15 entre 18 y 20, Vedado. Informes bajos. Tres líneas guaguas esquina.

SE ALQUILAN LOS ALTOS DE LInea 112, entre Seis y Ocho: sala, portal, recibidor, cinco cuartos, baño completo, comedor, cocina, cuarto y servicio de criados. F-3288.

21 ENTRE M Y N, VEDADO, UNA cuadra del Hotel Nacional hermosos altos fabricados por Max Borges con gran sala, hall, lujoso comedor, cuatro grandes habitaciones con dos lujosos baños intercalados, cocina de carbón y gas, pantry, cuarto criados con servicio sanitario y garage. Llave en bajos informan Ayestarán y Domínguez. Teléfono U-7266.

MODERNOS BAJOS A LA BRISA, acabados de pintar 3 cuartos y uno criado sin garage, $45 sin rebaja calle B 250 entre 25 y 27 informes: F-2225.

EN $25.00, SE ALQUILAN LOS MOdernos y frescos bajos, Diez número 197, entre 19 y 21, Vedado; acabados de pintar; sala, dos habitaciones, saleta, cocina de gas, calentador y baño completo. Llaves en la misma. Informes: Francisco Torres, Edificio «Bacardí» Apartamento 421. Teléfono A-7830.

SE ALQUILA O No. 8, EDIFICIO PI-

MODERNOS ALTOS A LA BRISA, con entrada amplia independiente, sin otra casa en sus costados ni fondo, sala, recibidor, 4 cuartos y uno criado con servicio 2 terrazas con garage, agua abuindante terminándose de reparar y pintar, en 70 pesos. B. 250, entre 25 y 27, Informes: teléfono F-2225.

15 ESQUINA 20. VEDADO
Se alquilan dos locales propios para bodega y carnicería, el primero con mostrador, armatoste y puerta metálica, el segundo con mostrador, nevera y zócalo sanitario de azulejo. Informan: F-5678 y A-1112.

89- CERRO Y PALATINO

CERRO. MAGNIFICOS ALTOS. — Calzada Buenos Aires, entre Diana y Agua Dulce. Sala, seis grandes cuartos, terraza y azotea, cocina. Dos baños, lavadero. Grandes comodidades. Llave en la bodega de la esquina Diana. Telf. F-2282.

SE ALQUILA UNA CASITA MOderna, calle Fomento número 31, Reparto Palatino. Tiene portal, sala, comedor, dos cuartos, patio y demás servicios. Su precio: 15 pesos y dos meses en fondo.

SE ALQUILA SANTOVENIA No. 4, Cerro, entre Patria y Saravia, sala, saleta, 3 cuartos, muy cómoda e inmediata a la calzada. Informan al lado. Teléfono F-3022. Suárez.

EN $15.00 ALQUILO CASA UNION Y Ahorro 55 (Cerro) tres cuartos, comedor, cocina, lavadero y servicio. Espacio para guardar dos camiones. Puede verse de 9 a 11.

SE ALQUILA LA CASA CALZADA del Cerro No. 759, altos, compuesta de rerraza, sala, 5 habitaciones, baño intercalado, comedor y cocina al fondo, tiene una amplia habitación en la azotea. Todo acabado de pintar. Está situada en lo más fresco y ventilado del Cerro. Informan Calzada del Cerro No. 552. Teléfono I-5074.

SE ALQUILA LA ESPACIOSA CASA Primelles No. 10, Cerro, compuesta portal, sala, comedor al fondo, cinco habitaciones, cocina, baño completo, patio y traspatio. Piuede verse de 9 a.m. a 4 p.m.. Informes: Sr. Mallada, M-3741.

PRENSA Y VELARDE ALQUILO bajos con sala, saleta, 5 habitaciones, comedor, cocina, baño intercalado, la llave en la bodega. $20.00. teléfono M-5005.

90—MARIANAO Y SUS REPTOS.

ALTURAS BUENAVISTA, ALMENdares, alquílanse bonitos altos, cuatro posesiones, terraza, servicios, agua siempre, 15 pesos. Edificio «Campana», Calzada de Columbia esquina Godínez, loma apeadero Ceiba, tranvías Vedado-Marianao.

SE ALQUILA CASA ACABADA DE pintar, con jardín, portal, tres habitaciones y dos cuartos de baño en el Reparto **La Sierra, calle 10** entre B y C.

ALQUILO EN AMPLIACION ALmendares Av. Séptima esuqina Once casa con sala, comedor, 3 cuartos, baño intercalado, garage. Informes: A-6906.

ALQUILERES

90—MARIANAO Y SUS REPTOS.

SE ALQUILA EN LA AVENIDA DE Columbia una casa amueblada compuesta de portal, sala, recibidor, hall, 5 cuartos, 2 baños intercalados, comedor, pantry, cocina, terraza, un salón alto de biblioteca con su baño completo, garage para dos máquinas y cuarto y servicios de criados. Tiene muy bonito jardín y se desea familia que la alquile por un año. Informes: al teléfono FO-7359.

REPARTO LA SIERRA, EN LA CAlle C., entre 12 y 14. Se alquila un precioso chalecito, fabricado recientemente, por Max Borges. Compuesto de sala, tres cuartos, saleta, baño de lujo, cocina y garage. Precio de ocasión. Informes, su propietaria, en Vapor 43, apartamento 3, Habana.

CHALET CUATRO HABITACIONES dormitorios, garage, Avenida Cuarta entre Diez y Once, Reparto Ampliación Almendares. Precio: 45 pesos. Llave lado izquierdo. Informes: F-2939.

REPARTO ALMENDARES FRENTE a la panaderéa «la de Aguiar». Sala, saleta, doble servicio tres grandes habitaciones y una más exterior, $25 y dos meses fondo. Informes: teléfono FO-2636. Menéndez.

ALQUILO CASA MODERNA, ALTUras de Almendares: Catorce número 11, entre Calzada de Columbia y Almendares: sala, hall, gabinete, seis cuartos, dos baños, comedor, cocina, cuartos de criados, garage, etc. Precio: $70.00. Puede verse a todas horas. Informan: F-5351.

91— J. DEL MONTE Y LA VIBORA

VIBORA. ALQUILO MORELL No. 3, (altos) Loma Chaple, casa moderna terrazo, sala, galería, 4 cuartos, baño intercalado, comedor, pantry, lavadero. Llave la misma. Teléfono I-3160

ALQUILO CASA FRENTE PARQUE lugar alto, dos cuadras Calzada Víbora, Benito Laguerueia próxima esquina Carlos M. de Céspedes. Jardín, portal, sala, saleta, cuatro cuartos, dos baños, comedor, cocina, patio y traspatio, $25.00.

GANGA: 25 PESOS, SAN FRANCISco 187, entre Octava y Novena, Víbora: portal, sala,saleta, 4 cuartos, baño intercalado, hall, comedor, gran cocina sótano y traspatio. Puede verse de 3 a 5.

LOMA CHAPLE: SE ALQUILA CAsa con jardín, garage, terraza, portal, sala, comedor. 3 cuartos, mucha agua, $28. San Carlos 28. Informan: teléfono M-2347.

GERTRUDIS ENTRE CALZADA Y Primera, portal, sala, gabinete, cuatro cuartos, dos baños, comedor, cocina, garage, un cuarto alto, jardín. F-3563. Víbora.

SE ALQUILA LA PLANTA BAJA DE la casa calle Cocos número 12, entre San Benigno y Flores. La llave en los altos. Informan: Teléfono M-3236.

SE ALQUILA LA CASA CARMEN No. 10 (Víbora) con sala, recibidor, cuatro cuartos, comedor, cuarto de criados y gran traspatio al fondo. Precio: $27.00. Informan: Teléfono U-6427.

LOS BAJOS MAS MODERNOS Y BARATOS CON 2 CUARTOS $12
Alquilo calle de Justicia esquina a Enna, una cuadra tranvías Calzada Concha y guaguas calle Fábrica. Informan bodega esquina. Otros bajos a $19.00 con 4 cuartos.

PUNTO ALTO, VIBORA: ALQUILO casa interior: sala, cuarto, comedor, cocina, baño, patio y traspatio: 10 pesos, Vista Alegre 41, entre Lawton y Armas.

ALQUILO AVENIDA DE ACOSTA 16, entre 1a y 2a, garage, sala, 4 cuartos grandes, y uno chico, comedor, hall, baño, pantry, cocina, cuarto y servicio criados. Informan en la misma.

SE ALQUILAN ALTOS CALLE CENturion No. 5, entre Chaple y Luis Estévez, , Víbora. Reparto Chaple, 4 cuartos, sala, comedor, terraza, baño, mucha agua. Informan, bajos.

LOMA DEL MAZO: REVOLUCION 49, entre O-Farrill y Avenida de Acosta, portal, sala, comedor y tres cuartos: $20.00. Llave en el número 53. Dueño: Sr. Blanco, Reforma 10, entre Municipio y Arango. Luyanó.

PRECIOSISIMO CHALET: LUZ ESquina a Morel, (Víbora). Punto más alto, sano Habana, vestíbulo, sala, recibidor, comedor, cinco habitaciones, 2 lujosos baños, garage 2 máquinas, 2 cuartos criados lavadero en la azotea, gran jardín, una cuadra de la Calzada. Informan: I-5046.

92— STOS. SUAREZ Y MENDOZA

EN $25.00 ALQUILO SOLA No. 18, esquina a Sur. Sala, 4 cuartos y demás comodidades. También un apartamento Sala, 2 cuartos, cocina y baño, en $10.00. Verla todas horas.

ALQUILO CASA MODERNA, ACAbada pintar, jardín, portal, sala, 2 cuartos, cocina, baño, patio, abundante agua. Calle General Lacret número 40 entre Cortina y Figueroa. Informan en la misma.

SE ALQUILA UNA CASA PORTAL, sala, comedor, 4 cuartos, baño intercalado, Pasaje Este No. 5 esquina a General Lee. Precio: 22pesos.

SE ALQUILAN ALTOS MODERNOS con 3 habitaciones, sala, comedor, baño intercalado y otras comodidades n Luis Estévez esquina a Este, Santos Suárez. Precio $20, dos meses en fondo. Informes: Este letra C, bajos.

93— LUYANO

SE ALQUILA PRECIOSA CASA ACAbada de fabricar, portal, sala, dos cuartos, baño intercalado, agua fría y caliente, patio, comedor, cocina, traspatio. Infanzón 3, teléfono A-7332, Luyanó.

GRANDE LUJOSA RESIDENCIA SE alquila en la calle Nuestra Señora de los Angeles No. 2 entre la Calzada de Luyanó y Remedios. Informan en la misma y teléfono I-3549.

95- A. APOLO Y CALABAZAR

SE ALQUILA LA CASA MIRELES número 3, en el Calabazar. Llave en la Bodega de la esquina. Informes: F-3235.

97— GUANABACOA, REGLA Y CASA BLANCA

REGLA. HERMOSA CASA 3 CUARtos, sala, comedor, patio, azotea en Gasómetro letra B, esquina a Velez, mampostería acabada pintar reconstruir. Barata. Teléfono U-5636.

ALQUILERES

98— ALQUILERES VARIOS

SE ALQUILA CASA DE CUATRO cuartos, con baños intercalados, agua caliente, sala, comedor, recibidor, etc. 4,000 varas de terreno, frutales finos. Informes: Ardais, Nuevo Hotel Luz. M-2395.

SE SOLICITAN

100- PESONAS DE IGNORADO PARADERO

ANGEL ACUÑA CANOSA DESEA saber el paradero de José Canosa para resolver asuntos herencia, rogándole al que lo conozca avise, Los Palacios, Pinar del Río.

ANGEL ACUÑA CANOSA, DESEA saber el paradero de José Acuña Canosa, para resolver asunto de herencia, rogando al que lo conozca, avise Los Palacios, Pinar del Río.

102- AGENCIAS COLOCACIONES

"LA MATANCERA": A-7740
Servimos rápidamente criadas, cocineras, choferes. Toda clase de servidumbre y empleados de ambos sexos, con referencias. Sol 111, entre Egido y Villegas.

AGENCIA BEERS: COLOCADOS EN esta semana, 20 criadas y cocineras, una profesora, choferes, lavanderas, etc. (Est. hace 30 años). Plaza de La Catedral 16.

103- CRIADAS Y CRIADOS

SOLICITO CRIADA DEL PAIS PAra limpieza solamente. Sin pretensiones, Milagros 35, entre Zayas y Cortina.

SE SOLICITA UNA CRIADA, QUE tenga referencias, en San Benigno 61, esquina a Santa Irene, Jesús del Monte.

EN LA CALLE 4 ESQUINA A 15, VEdado casa de una sola planta se solicita una criada que sepa planchar.

SE SOLICITA UNA MUCHACHA, para cocinar y limpiar un departamento de matrimonio. Que duerma en la colocación. San Miguel 163, altos, entre Belascoaín y Gervasio.

SE SOLICITA CRIADA ESPAÑOLA, que sepa servir y tenga referencias. Sueldo: 10 pesos. Malecón 259, edificio Collazo, segundo piso, a la izquierda.

SOLICITO CRIADO DE MANO, PRACtico, muy buenas referencias, servir a la rusa. Si no sabe, que no se presente. Informes, de 9 a 2: F-6909.

NECESITO UNA DEPENDIENTA para oficina; otra para encargada en un asilo; y otra para atender consultorio médico. También necesito un criado y un portero. Informan Compostela 58, Agencia.

MATRIMONIO SOLO SOLICITA SIRvienta española para todo. Sueldo: quince pesos. Quinta entre 2 y 4. Reparto La Sierra.

FAMILIA RESPETABLE SOLICITA niña huérfana de color, del campo, 12 años, buenas costumbres, para criadita. Se le da todo. Doy y tomo referencias. Escriba M.T.F., Clasificados DIARIO MARINA.

104- COCINERAS Y COCINEROS

SE SOLICITA UNA SEÑORA BLANca para cocinar y limpiar a corto familia tiene que dormir en la colocación. Sueldo: $10.00. Neptuno No. 166, 2 o. piso.

SOLICITO COCINERA, QUE SEPA cumplir con su obligación y limpia, referencias. Sueldo: 10 pesos. FO-1338

SOLICITO COCINERA, QUE SEPA cocinar, para el Reparto La Sierra y que duerma en la colocación. Sueldo: 8 pesos. Pasen por el edificio Larrea, Aguiar esquina a Empedrado, departamento 230. Sr. Varona.

SE SOLICITA UNA COCINERA blanca y joven, tiene que saber bien de cocina española y criolla y algo de repostería, hacer además una pequeña limpieza y dormir en la colocación. Calle 11 y F., Vedado, chalet gris. Sueldo: 20 pesos.

SE SOLICITA UNA BUENA COCINEra, para un matrimonio. Ha de ser muy limpia, tener referencias y dormir en la colocación. Tejadillo 17, entre Cuba y Aguiar, segundo piso.

105- MANEJADORAS

SE SOLICITA MUCHACHA PARA cuidar niña matrimonio solo. Se exigen referencias. Sueldo: 8 pesos. Alvarez, Línea y D, Villa Campa, Vedado.

SOLICITO MANEJADORA, PRACTIca en niños, conreferencias de colocaciones. Calle D. número 210, altos, entre 21 y 23. No molesten en los bajos.

114- AGENTES Y VENDEDORES

NECESITAMOS REPRESENTANTES activos, con experiencia en venta de especialidades americanas, para indusrias e importadores. Comisiones muy remunerativas. Exigimos referencias, San Miguel 112, de 2 a 3 p. m.

SOLICITO AGENTES. FACILITO trabajos para hombres;; nuevo negocio de 8 a 10 a.m.. Para información y muestras para el interior, 4 sellos rojos. Eloluis, Monte 339, Vidriera, Habana.

PARA TRABAJAR UN NUEVO PLAN de Seguros de Vida, se solicitan Agentes con experiencia en esa clase de negocios que sean activos, inteligentes y que deseen trabajar. Informes en Galiano No. 20, (altos) de 4 a 6 de la tarde.

PARA LA HABANA E INTERIOR DE la Isla, necesitamos vendedores activos, ganando magnífica comisión, por adelantado. Artículo fácil, atractivo y útil. Gorriarán y Michelena, edificio La Metropolitana 809, Habana.

SE SOLICITAN PERSONAS DE AMbos sexos, que estén bien relacionadas, tengan buena presencia y facilidad de palabra, para un negocio de excelentes perspectivas y gran utilidad. Informan: Rodríguez y Hno., Estévez No. 4, de 8 y media a 9 y media a.m. exclusivamente.

ATENCION
Se solicitan agentes en toda la República para «Renovador para cintas de máquinas de escribir. Invento maravilloso» Envíe 15 centavos sellos correos al Apartado 223 (Cienfuegos) y remitiremos tubo muestra.

SE SOLICITAN

- AGENTES Y VENDEDORES

VENDEDORES ACTIVOS Y CON alguna garantía para vender producto nuevo, fácil e indispensable, solicitamos. Colli Brothers, Manzana de Gómez 403.

SE SOLICITAN VENDEDORES, CON referencias y prácticos en los distintos barrios de La Habana y sus Repartos, para gran fábrica de dulces. Informan, de 5 a 6 de la tarde, en Compostela núm. 70.

117- SOLICITUDES VARIAS

NECESITO UNA BUENA BORDADOra a máquina, para pañuelos, exclusivamente. Si no sabe bien, que no se presente. Angeles 22 ,primer piso.

SOLICITO ENCARGADO, PARA CAsa de familias. Doy sueldo y habitación. Tiene que aportar 100 pesos, garantía efectiva. Inútil otra manera, Zanja 21, altos, de 9 a 3, solamente.

SE SOLICITA MATRIMONIO PARA finca próxima a la Habana. El marido que sea chauffeur y que conozca mecánica y la señora para cocinar, con referencias. Informan: San Lázaro 135, depósito de leche de 6 a 12.

SE OFRECEN

118- CRIADAS Y CRIADOS

SE DESEA COLOCAR UNA MUCHAcha blanca, para criada de mano, manejadora o cocinera. Teléfono: F-3771.

SE DESEA COLOCAR UNA ESPAñola, para criada de mano, es trabajadora; en la misma, otra, para cocinar o cocina ry limpiar. Cocina muy bien y sale a las afueras. Informan: M-4632.

SE OFRECE UN CAMARERO DEpendiente de café, del campo, trabaja en la Habana, con ref erencias de casas en que trabajó. FO-2111.

SE OFRECE JOVEN BLANCA PARA criada de cuartos o de manos. Teléfono A-7989.

SE DESEA COLOCAR UNA JOVEN española para criada de mano o cuartos. Teléfono A-9447.

SE DESEA COLOCAR CRIADO DE mano recién llegado de España sin pretensiones, edad, 28 años, hablar al teléfono M-4006.

DESEA COLOCARSE SEÑORA DE criada de mano. Tiene práctica para lavar y planchar ropa fina. No le importa ir al campo. Con buenas referencias. Teléfono I-6118. Llamar a Francisca.

M-9463. SE DESEA COLOCAR UNA joven española para criada de cuartos o manejadora, entiende un poco de cocina, tiene buenas referencias. Domicilio: Misión 95, altos.

SE DESEA COLOCAR UNA JOVEN española, para criada de cuartos o de mano. Sabe coser un poco. Informan: Telf. FO-7407.

SE DESEA COLOCAR UNA JOVEN española, para criada de mano o para el servicio de un matrimonio solo. Tiene buenas referencias. Telf. FO-7749.

SE DESEA COLOCAR UN JOVEN español, de criado de mano, comedor o camarero. Tiene referencias. Telf. M-4594.

SE DESEA COLOCAR UNA MUCHAcha española, para criada de mano y manejadora. No le importa ayudar a la cocina. Informan: Espada número 4, entre Concordia y San Lázaro. Telf. U-2667.

SE DESEA COLOCAR UNA ESPAñola, para criada de mano o de cuartos. Es seria, formal y sale al campo. Telf. U-5470.

SE DESEA COLOCAR UN JOVEN japonés para criado de mano, sabe hacer coteles y servir, tiene referencias Telf. A-9814.

SE DESEA COLOCAR UNA ESPAñola, para cuartos y coser. Sabe lavar bien ropa fina. 9iene recomendaciones, Calzada de Columbia 37. Telf. FO-3361.

SE DESEA COLOCAR UNA MUCHAcha española, para criada de mano o para comedor. Sabe cumplir con su deber. Tiene buenas referencias. Informan: Telf. FO-2717.

SE DESEA COLOCAR UNA JOVEN española, para limpieza, por horas. Sabe zurcir, muy bien y coser algo. Tiene buenas referencias. Teléfono: F-6125.

SE DESEA COLOCAR UNA JOVEN blanca, del país, para criada de mano. No le importa hacer otros quehaceres. Tiene referencias de las casas donde trabajó. Telf. FO-7957.

SE OFRECE UNA ESPAÑOLA, DE mediana edad, para limpieza, por horas. Está acostumbrada a servicio fino y repaso de ropa. También, para clínica u oficina. Sabe cocinar. Informan: F-2206.

SE OFRECE UN CAMARERO DEpendiente de café, del campo, trabaja en la Habana, con referencias de casas en que trabajó.

SE DESEA COLOCAR UNA SEÑORA que habla inglés y español para criada de mano o manejadora con buenas referencias. Teléfono FO-7231. Marian.

DESEA COLOCARSE UNA SEÑORA seria y formal para criada de cuartos o de comedor, saber cumplir con su obligación. Príncipe 4, habitación No. 2.

DESEA COLOCARSE UNA MUCHAcha española para criada de manos no le importa cocinar y limpiar, siendo corta familia. Teléfono F-3490.

DESEA COLOCARSE UNA MUCHAcha española de mediana edad para criada de mano o manejadora, en casa de moralidad. Sueldo no menos de quince pesos. Tiene buenas referencias. F-3262.

DESEA COLOCARSE UNA JOVEN blanca para criada de mano, no le importa ayudar a la cocina. No tiene inconveniente en salir a los repartos. Teléfono U-4042.

SE DESEA COLOCAR UNA JOVEN trabajadora y formal con buenas recomendaciones para criada de cuartos o limpieza por horas. No duerme en la colocación. Informan en el FO-1449. Pregunten por María.

COCINERO ESPAÑOL DESEA COLOcarse en casa particular o de comercio. Sabe bien el oficio y sabe hacer dulces variados. Salgo al campo, también. Informan teléfono M-7443.

SE DESEA COLOCAR UN MUCHAcho de 15 años, hijo del país, en casa de comercio o particular. Es serio y honrado. Tiene quien responda por él. Informan: Telf. M-5025.

SE OFRECE MUCHACHA BLANCA para criada de cuartos o de mano, en la misma otra de color para cocinera o criada. Sra. Rodríguez, I-3552.

119- COCINERAS Y COCINEROS

ASIATICO COCINERO REPOSTERO desea colocarse en casa particular, cocina criolla y americana, tiene buenas referencias. Teléfono U-6792 Salud 139, Antonio.

SE DESEA COLOCAR UNA JOVEN española para cocinar, entiende repostería, tiene buenas referencias, sabe cumplir con su obligación. Teléfono F-6233 6 y 23, bajos.

BUEN MAESTRO COCINERO REpostero joven chino cocina criolla, española y americana, siempre muy limpio, tiene recomendaciones. Informan teléfono U-7902, desea colocarse casa particular.

DESEA COLOCARSE ESPAÑOLA PAra cocinera, cumple su obligación, es formal, hace dulces, Buenas referencias. M-4131.

SE OFRECEN

119- COCINERAS Y COCINEROS

SE OFRECE UN JOVEN PARA criado de mano, es fino y cumplidor, desea casa muy seria. Tiene buenas referencias. Telf. F-4005.

SE DESEA COLOCAR UNA COCINEra española, joven, para cocinar, entiende de repostería. Tiene referencias, no duerme en la colocación. Informes M-6672.

SE OFRECE UNA ESPAÑOLA, PAra cocinera. Ayuda algo en la limpieza. Lleva tiempo en el país y no duerme en la colocación. No se coloca menos de 15 pesos. Telf. F-6112.

SE OFRECE UNA ESPAÑOLA, DE mediana edad, para la cocina, en casa de corta familia o para todos los quehaceres de matrimonio solo, sin niños. Sueldo: 15 pesos. U-2398.

SE OFRECE, SOLO PARA LA COCIna, una buena cocinera y repostera, madrileña. Cocina a la criolla y española y toda clase de platos finos. Es limpia, dispuesta y formal. Tiene referencias. Telf. M-4503.

SE DESEA COLOCAR DE COCINEra española de mediana edad. Práctica en el oficio. F-2606.

SE DESEA COLOCAR UNA ESPAñola, para cocinar. Es repostera y no le importa ir al campo. En la misma, una para un matrimonio. Telf. U-5470.

UNA MUJER NECESITA EMPLEO como cocinera o lavandera, o para la limpieza. Informes: Teléfono FO-2644.

UN JOVEN CHINO COCINERO REpostero, desea colocarse en casa particular o comercio, cocina bien a la criolla, española, americana y francesa, muy limpio, sabe cumplir con su obligación, tiene buenas referencias. Informan teléfono M-4503.

SE OFRECE UNA COCINERA, ESpañola, de mediana edad, para casa de corta familia. Sabe cumplir con su obligación y tiene buenas referencias. Llamen: Telf. FO-3464.

SE DESEA COLOCAR UNA JOVEN peninsular, para cocinar, o para todo el servicio de un matrimonio. Sabe de repostería y desea casa de moralidad. Sueldo, de 15 pesos en adelante. U-2743.

SE DESEA COLOCAR UNA JOVEN española, para cocinar, o con matrimonio solo; o tra, para cuartos. Informan: Revillagigedo 89. M-7843.

SE DESEA COLOCAR UNA COCINEra española, con matrimonio o corta familia. Cocina muy bien y sabe de repostería. Tiene referencias. Telf. A-9917.

DESEA COLOCARSE UNA COCInera española, entiende bien la cocina y algo de repostería. No saca comida, es sola y duerme fuera, es económica. También se presta para criada de cuartos, sabe planchar y repasar la ropa. F-3647.

SE DESEA COLOCAR UNA JOVEN de color para cocinar, sabe de repostería, tiene referencias, dormir fuera. teléfono FO-7159.

SE DESEA COLOCAR UNA JOVEN española, para cocinar sólo, o cocinar y limpiar. Entiende de repostería. Tiene referencias. Telf. F-6233.

SE OFRECE UN COCINERO Y REpostero, joven, español, para casa particular. Es muy competente en su trabajo, limpio y cumplidor. Tiene referencias de buenas casas. Informan: Diez de Octubre número 104. Telf. M-4834.

DESEA COLOCARSE UNA SEÑORA española para cocinar. Duerme fuera. Teléfono F-6282.

JOVEN CHINO COCINA CRIOLLA Y española y repostero, cocina buieno, trabaja barato. Calle Salud No. 5, altos, tiene ref erencias .Teléfono: A-7602.

SE OFRECE ESPAÑOLA DE MEdiana edad para la cocina, en casa de corta familia o para todos los quehaceres de matrimonio solo sin niños Sueldo: 15 pesos. Informan teléfono F-4580.

SE DESEA COLOCAR UNA SEÑORA española para cocinar sólo, si es un matrimonio solo, no le importa hacer todos los quehaceres. Tiene buenas referencias. Teléfono A-6837.

SE COLOCAN DOS JOVENES ESPAñolas una para cocinar y ayudar a la limpieza, la otra es repostera, sabe hacer plaza, las 2 duermen en la colocación. Teléfono F-6181.

DESEA COLOCARSE UNA COCINEra de color, sabe hacer plaza y entiende algo de dulces, no duerme en la colocación, si no es casa seria no molesten, prefiere en el Vedado. Informan F-6228.

SE OFRECE UN COCINERO Y REpostero, valenciano, de mediana edad, para casa particular o de comercio. Es formal, sin pretensiones y no le importa ir al campo. Informan: M-5678, Obrapía 81, esquina a Villegas, Bodega.

BUEN EXPERTO COCINERO REpostero joven chino cocina cubana, española y americana, siempre muy limpio, tiene recomendaciones, Informan Tfno. U-7902. Desea colocarse casa particular.

SE OFRECE UNA BUENA COCINEra inglesa para cocinar o lavar. Llamar al teléfono FO-2220 a Inés.

120- MANEJADORAS

ENGLISH SPEAKING GIRL DESIres position as nurse maid. Has very good references. Calle 11 No. 118, entre 22 y 24. Vedado Telf. F-3290.

SE DESEA COLOCAR UNA MUCHAcha de manejadora. Informan: Concordia 46.

124-LAVANDERAS LAVANDEROS

SE OFRECE SEÑORA ESPAÑOLA de lavandera para casa particular, tiene buenas referencias. Teléfono: A-9586.

SE OFRECE UNA BUENA LAVANdera inglesa para lavar o limpiar en casa particular, tiene buenas referencias. Llamar a Inés por el teléfono FO-2220.

125- CHOFERES

SE OFRECE UN COCINERO Y REpostero, español, para casa particular. Maneja cualquier clase de máquina y va a cualquier parte. Tiene buenas referencias de donde ha trabajado. Informan: M-5402.

SE OFRECE UN CHOFER, PARA CAsa particular. Tiene referencias del Ministro argentino. FO-2653.

SE DESEA COLOCAR UN CHAUFfeur en casa particular, blanco cubano con 16 años de práctica con inmejorables referencias. Teléf. U-6773 preguntar por Eduardo.

SE DESEA COLOCAR UN CHOFER, de color, con 12 años de experiencia. Tiene buenas referencias y sin pretensiones. FO-7661, Raúl Pérez.

126- JARDINEROS

JARDINERO JAPONES, DESEA COlocarse casa particular o finca. También otro criado de manos. Tienen referencias. Teléfono FO-5234.

129- OFICINISTAS

SEÑORITA CUBANA, JOVEN, BUEna presencia, desea colocarse en casa seria, mecanógrafa al tacto, algo de inglésn. Sin pretensiones de sueldo. M-7730 y A-9342. Srta. Vera.

JOVEN MECANOGRAFA CON COnocimiento de taquigrafía e inglés, solicita empleo en oficina o casa comercial; tiene pocas pretensiones. Teléfono M-2124.

MECANOGRAFA INGLES-ESPAÑOL ofrece servicios a oficina seria y que sepa pagar una buena empleada. Se prefiere casa americana. F-5892. Señorita Cenabad.

NUEVO MOISES — por Sakren

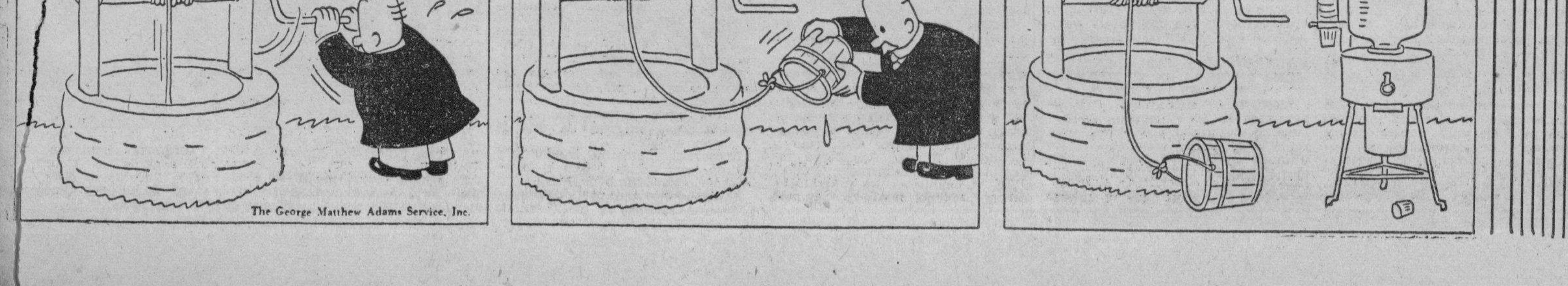

The George Matthew Adams Service, Inc.

M.E.C.D. 2016

Confusión entre los parlamentarios.—El triunfo de Laval no ha sido bastante pronunciado.—Francia no irá a la guerra

PARIS, 29. — El voto obtenido a las seis de la tarde en la Cámara por el presidente del Consejo y ministro de Negocios Extranjeros, prolonga y acentúa el equívoco dramático de la política exterior francesa, en vez de corregirlo o disiparlo. De las dos mociones que obtuvieron los honores del escrutinio, la primera de censura al Gobierno, la segunda de confianza, son las cifras de aquélla el factor que conviene retener: 296 diputados rechazaron contra 276 el texto de censura propuesto por el grupo radical-socialista. La mayoría ministerial consta, pues, exactamente de 20 diputados, y sin la disidencia eventual capitaneada por Malvy de 37 radicales, bien que contrarrestada por la deserción de algunos parlamentarios centristas, el Gobierno habría sido derrotado. En la segunda votación, merced al socorro que algunos de los abstenidos anteriormente se apresuraron a brindar al vencedor, el margen de mayoría subió a 43. Mas es aquélla y no ésta la cifra representativa y pehtinente. Su elocuencia es a un tiempo indiscutible e inquietante, y dice y demuestra que en orden al problema internacional—capital, fundamental, ineludible al Estado y la nación francesa—, los seiscientos y tantos diputados de la Cámara se escinden en mitades. Aún diría que en mitades irreductibles, si la divergencia no fuera más ficticia que real y mas hija de una confusión que de un dilema. No se trata de una pugna entre italófilos y anglófilos, sino de un equívoco que la acción de la Sociedad de las Naciones ha introducido entre la élite del Estado francés y la auténtica opinión o sentimiento popular. Tiende aquélla preferentemente a preservar la alianza con Inglaterra. De ahí que el propio Laval, en su último y habilísimo discurso, se esforzara por demostrar que, lejos de haber desestimado la actitud inglesa, ambos Estados Mayores concluyeron hace tiempo el auxilio ilimitado (naval, militar y aéreo) que Francia brindaría a Gran Bretaña en caso de una agresión.

El Gobierno francés—añadió el presidente del Consejo—, es el unico que fiel al Pacto, ha otrecido a Inglaterra aquella garantía. De ahí también que ningún parlamentario representativo—un Franklin Bouillon, por ejemplo, subiera a la tribuna para embestir a los apologistas de la Sociedad de Naciones. Para la opinión pública, en cambio, lo preferente y urgente no es el retiendo o la relajación de las alianzas, sino que no haya guerra, que no haya movilización. Resta saber si el porvenir abrazará u opondrá armas preocupaciones, si el futuro inminente o diferido, en todo caso próximo, permitirá que subsistan los compromisos franco-británicos y la paz en el Mediterráneo, o si, por el contrario, la amistad con su vecina del Canal planteará a Francia obligación de movilizar. Toda la política de Laval ha tendido a fundir los términos de paz y amistad con Inglaterra. En la medida que pusó el sentimiento popular, ha descuidado aquella otra obsesión pro inglesa, del Estado democrático y parlamentario. Su ensayo no ha terminado, pero tampoco prospera. Más exacto sería decir que se gasta. La victoria de hoy quebranta, por su carácter precario y premioso, la autoridad de que debe aparecer investido y rodeado el representante de Francia, ante los Gobiernos de los ditsintos continentes. N. siquiera encareciendo su presunta fidelidad al Pacto, ni siquiera anunciando que antes de resolver Ginebra sobre el embargo del petróleo, consultará a la Cámara, logró el disfrute y eminente negociador, un voto confortable. Permanecerá o no en el Quai d-Orsay, caiga durante el inciprono parlamentario o en el nuevo período de sesiones convocado para el 15 de enero, el equívoco que plantean las reacciones que ha concretado, se resolverá, a mi juicio, de acuerdo con la tesis de Laval, que es la misma del pueblo francés bajo y medio. No veo a Francia en pie de guerra, como no sea frente a una agresión alemana.

Bueno es advertir de todos modos que la misma confusión, bien que menos operante y por otros motivos, padece Inglaterra y padece Bélgica y otros Estados de régimen parlamentario. ¿Cómo debe actuar la Sociedad de Naciones frente a la agresión del Este africano? ¿Subordinando las sanciones a los procedimientos de conciliación o prefiriendo aquéllas a éstos? ¿Qué punto de vista, en definitiva, va a prevalecer en Ginebra? ¿El de Hoare, Laval y el Rey Leopoldo, cuyo segundo viaje a Londres es sumamente significativo, o el de Eden, Herriot y Van Zeeland? Donde no existe confusión o dualidad es en los Estados de tipo dictatorial. Rusia, Alemania e Italia saben a dónde van, bien que alguna de las tres o dos de las tres no consigan llegar a la meta. El fenomeno es curioso.—DARANAS.

ITALIANOS Y ETIOPICOS DICEN HABERSE CAUSADO VARIOS MILLARES DE MUERTOS

TROPAS JAPONESAS, LISTAS PARA DESEMBARCAR EN SWATOW

Fuerzas niponas y manchukoanas han tiroteado un puesto de la frontera de la Mongolia y fueron rechazadas

Este choque se registra después de la reiterada protesta de Mongolia al Manchukuo contra una serie de supuestas invasiones de su territorio. El ataque con ametralladoras

SHANGHAI, enero 23. (Especial para el DIARIO DE LA MARINA.)—Tres buques de guerra japoneses se encuentran próximos a Swaton, puerto de tratado del Sur de China, dispuestos a desembarcar tropas en el caso de que las circunstancias exijan mayor protección para las vidas y propiedades de los japoneses.

Obedece la presencia de los buques de guerra al asesinato de un policía consular japonés.

Los residentes japoneses de Swaton se encuentran nerviosos como resultado de la muerte del policía, así como del frustrado atentado realizado el lunes contra la vida del hijo de un comerciante japonés. Atribuyen la muerte del Policía a sus actividades en la supresión de manifestaciones antijaponesas.

Chuichiro Harada, cónsul general japonés en Swaton, ha presentado una nota hoy pidiendo la inmediata busca y castigo del asesino así como que por las autoridades se dicten medidas para acabar con las hostilidades al Japón. El cónsul se reserva el derecho de presentar nuevas demandas si las circunstancias las justificaran.

Atribuye el crimen a la falta de vigilancia por las autoridades de la ciudad y dice que si las cosas continúan como van puede surgir una situación muy grave.

LOS JAPONESES Y MANCHUKUANOS TIROTEAN UN PUESTO DE LA MONGOLIA EXTERIOR

MOSCU, enero 23. (AP.)—Los despachos que ha recibido la prensa soviética desde Ulan Bator (Urga) dan cuenta de otro choque en la frontera entre las fuerzas de la Mongolia Exterior y las tropas del Manchukuo.

Un destacamento de soldados japoneses y manchukuanos fué rechazado después que atacó a un puesto de la frontera de Mongolia. Dicen los despachos que resultó muerto un soldado manchukuano y que las tropas invasoras se apoderaron de dos soldados mongoles.

Este choque se registra después de la protesta reiterada por Mongolia al Manchukuo contra una serie de supuestas invasiones de su territoria, conocido también con el nombre de República del Pueblo Mongol.

El Gobierno de Ulan Bator declaró recientemente que la repetición de los raids podría tener «graves consecuencias».

El número de tropas que participaron en el choque no se menciona, pero los despachos dicen que los atacantes llenaban tres camiones militares y abrieron fuego de ametralladoras.

El Gobierno soviético accedió hoy a la petición japonesa de que se le devuelva inmediatamente un aeroplano militar y dos aviadores japoneces que fueron detenidos por los soviéticos el 9 de enero después de aterrizar en territorio ruso.

Según el relato soviético, los japoneses atacaron a un campesino ruso y a dos guardias de la frontera después de aterrizar. Los dos japoneses resultaron heridos en la lucha que se entabló después y fueron llevados a un hospital de la ciudad rusa de Provravka.

QUEZON ACUSA A UN FILIPINO RESIDENTE EN LOS ESTADOS UNIDOS DE QUE SE DICE SECRETARIO SUYO

MANILA, Filipinas, enero 23. AP. El Presidente Manuel Quezón envió hoy un mensaje a Portifio Sevilla, filipino que reside en Nueva York, quien recientemente criticó la decisión del Presidente de Filipinas de cancelar los arrendamentos de exploraciones petroleras, en el cual le dice que puede tener «graves consecuencias su actuación».

En un mensaje concebido en términos muy duros, Quezón dice haber tenido noticia de que Sevilla, que abandonó el Archipiélago hace años, se hace pasar por secretario particular del Presidente de Filipinas.

En el gigantesco castillo de Windsor serán depositados dentro de unos días los restos mortales del que fué rey inglés Jorge V

El cadáver del Rey Jorge reposará junto al de otros monarcas ingleses en una parte del gigantesco castillo de Windsor, del cual se da, a la derecha, una vista tomada desde un aeroplano. La gran estructura está situada cerca de Londres. A la izquierda, una reciente fotografía del Arzobispado de Canterbury, cuya misión es oficiar en ceremonias de tanta solemnidad como el entierro de un Rey.

Toda Inglaterra eleva sus preces por el que fué su muy amado Monarca, cuyo cadáver se halla ya depositado en un lujoso catafalco en el hall del Palacio de Westminster

El cadáver del finado Rey permanecerá en ese lugar hasta el martes próximo, y luego será conducido, por última vez, por las calles hasta el tren que lo llevará hasta Windsor

LONDRES, enero 23. (AP).—El Rey Eduardo VIII de la Gran Bretaña, hizo sus oraciones hoy ante el cadáver de su padre Jorge V, que había sido colocado en un magnífico catafalco en el Westminster Hall.

Adolorido y cansado, al parecer, hizo preces al mismo tiempo que toda Inglaterra, mientras el cadáver de Jorge V era depositado en el catafalco adornado con mantos negros bordeados de oro en medio de una sencilla ceremonia, después de su trasladado desde el Palacio de Sandringham.

Esta noche montaban guardia junto al catafalco las fuerzas de la guardia, escondiendo sus brillantes uniformes debajo de sombrías casacas oscuras.

Ocho personas en total quedarán toda la noche en el Westminter Hall. En cada ángulo del catafalco monta guardia de honor un miembro de la Guardia Real, descansando sus brazos sobre el pomo de sus espadas.

En un extremo del catafalco ha sido colocada la corona del Imperio que reluce en medio de la semioscuridad del salón, reflejando las luces de los cirios. En el otro extremo, sobre la cabeza, se han depositado cruces florales de Eduardo y de la Reina Madre María.

El cadáver permanecerá en Westminster Hall, hasta el martes.

Después será llevado por última vez por las calles de la capital del Imperio hasta el tren que lo trasladará a Windsor donde se efectuarán los últimos ritos.

La solemne ceremonia de hoy contrastó con la celebrada el 9 de mayo último en el mismo Hall con motivo del jubileo de plata, cuando, en compañía de la Reina María, recibió las felicitaciones de su Parlamento.

El cadáver del Rey llegó a las 2:45 de la tarde procedente de Sandringham a la estación King-s Cross, y fué llevado por calles en que se habían concentrado centenares de miles de súbditos para presenciar el paso de los restos del soberano hasta Westminster Hall.

Detrás del armón que conducía los restos de Jorge V, marchaban a pie el Rey Eduardo y sus hermanos los Duques de York, Gloucester y Kent, así como el cuñado de los mismos Conde de Harewood.

El Rey Eduardo, con el rostro surcado de líneas que revelaban cansancio y dolor, caminaba con alguna dificultad, lo que no extrañó a nadie teniendo en cuenta que había hecho a pie, también, la distancia de dos millas y media que existen desde la iglesia parroquial de Sandringham hasta la estación Wolferton.

Llorando sin cesar, hombres y mujeres se arrodillaron al paso del armón. Sólo hace ocho meses, muchos de ellos habían aplaudido al Rey Jorge, durante las fiestas del Jubileo.

Después que el Big Ben, en su alta torre sobre el Támesis, dió las cuatro de la tarde, el cadáver llegó a Hall.

Ocho altos granaderos de la guardia levantaron el féretro del armón y lo trasladaron en hombros, lentamente, hasta la puerta de entrada que vacilaba al abrirse.

El Arzobispo de Canterbury, decano de Westminster y los altos dignatarios de la Corte y del Gobierno, todos ricamente vestidos, salieron a recibir el cadáver a las 4:03 de la tarde, y le acompañaron hasta el catafalco, que inmediatamente fué rodeado por estas personalidades.

Solamente alguna tos que otra rompía el silencio mientras se depositaba el cadáver en el catafalco y se le ponían después la corona y las cruces florales.

Eduardo a la izquierda, y la Reina Madre a la derecha, siguieron al cadáver hasta el Hall. La Reina Madre, cuyo rostro estaba cubierto por un denso velo, caminaba con firmeza y resolución. Su carruaje había seguido al cadávevr sólo parte de la ruta desde la estación.

Detrás de la madre y del Rey Eduardo, marchaban el Duque de Gloucester, la Princesa Real y el Duque de York, y finalmente el Conde de Harewood y el Duque de Kent.

Los demás miembros de la familia real, con inclusión de tres nueras, habían precedido al cadáver y se hallaban en Westminster Hall cuando llegó.

La procesión avanzó hasta el catafalco donde el Arzobispo de Canterbury, con vestiduras negras y plata, se volvió y comenzó los servicios.

Estos se distinguieron por su extrema sencilléz.

Todos los reunidos repitieron la oración al Señor, sonando lúgubremente el eco de la oración. El coro de la Abadía de Westminster cantó un himno.

El Arzobispo dió la bendición a la manera de un hombre que ha perdido a su amigo más querido: «y te doy la paz, ahora y para siempre jamás».

Los servicios religiosos duraron justamente ocho minutos.

El Rey Eduardo y la Reina María, siguieron orando algunos minutos más y después se dirigieron a la puerta de salida seguidos del resto de los miembros de la familia.

El Vizconde Hailsham, el Lord Canciller, y el capitán Edward Algernon Fitzroy, Presidente de la Cámara de los Comunes, precedidos por los maceros, se pusieron a la cabeza de los miembros de las dis cámaras hasta la puerta principal.

Después, las dos Cámaras del Parlamento recibieron notificación oficial de la muerte del Rey Jorge V, enviada por el Rey Eduardo y acordaron dar el pésame a la Reina Madre y a sus hijos.

EDUARDO VIII HABLA EN PRIMERA PERSONA EN SU MENSAJE AL PARLAMENTO

LONDRES, enero 23. (AP).—Eduardo VIII, en su mensaje al Parlamento, quebrantó una fórmula que venía empleándose largamente en los últimos tiempos y que consistía en que el Rey hablase de sí mismo en tercera persona.

1910, se dirigió a la Cámara diciendo: «El rey tiene conocimiento, «etc., pero su hijo enuncia hoy:

«Estoy resuelto a seguir la ruta que él me trazara», refiriéndose a Jorge V.

Jorge V, cuando subió al trono en

EL PRINCIPE FEDERICO DE PRUSIA REPRESENTARA AL KAISER

DOORN, Holanda, enero 23. (AP).—El Príncipe Friedrich de Prusia, el más joven de los hijos del ex príncipe heredero Federico Guillermo y ahijado del difunto Rey Jorge, representará al ex Emperodor Guillermo de Alemania, en los funerales el martes próximo, según se anunció hoy.

El detector para mentiras, aplicable a B. R. Hauptmann

TRENTON, Nueva Jersey, enero 23. AP.—El Gobernador Harold G. Hoffman es partidario de que se someta a la prueba de un detector de falsedades a Bruno Richard Hauptmann, pero duda que pueda llevarse a cabo sin la autorización del magistrado del Tribunal Supremo Thomas W. Trenchard, que presidió el juicio oral de la causa contra el carpintero alemán.

Las posibilidades de la prueba fueron explicadas al Gobernador por el doctor Moulton Marston, uno de los inventores, quien dijo que es «muy probable» que se lograse una confesión de Hauptmann en el caso de ser culpable. El doctor Marston agregó que la prueba recoge «los síntomas de la presión arterial».

«Personalmente me agradaría que se sometiera al reo a esa prueba, con la esperanza de obtener informes que sirvieran para aclarar las dudas de muchas gentes—dijo el Gobernador después de conferenciar con el doctor Marston—pero no sé si la prueba puede hacerse legalmente sin una orden del magistrado Trenchard».

El coronel Hubert F. Julián, "Aguila Negra" de Harlem, no pudo entrar en EE.UU. por defectos de su pasaporte

La Comisión de Relaciones Exteriores del Senado americano acordó que las medidas de la Ley de Neutralidad han de ser aplicadas por igual y desde ahora a Italia y Etiopía

NUEVA YORK, enero 23. (AP.) El coronel Hubert Fauntleroy Julián, «El Aguila Negra de Harlem», súbdito del Rey de Reyes de Abisinia, no pudo entrar en los Estados Unidos, al declararse en Ellis Island que el pasaporte que trae no está propiamente visado. Declaró que presentará un recurso de alzada ante la Secretaría del Trabajo contra ese procedimiento, pues considera que tiene derecho a permanecer aquí bajo un permiso especial.

En cuanto a las versiones que se han publicado acerca de que él consideraba que pensaban asesinarlo por las pesadeces que ha dicho de Abisinia y «que venía a preparar su propio entierro», son «noticias estúpidas obra de la propaganda de guerra».

APLICARAN A ITALIA Y ABISINIA LA LEY DE NEUTRALIDAD COMO A TODOS

WASHINGTON, enero 23. (AP.)—Por votación de 12 contra 8, la Comisión de R. E. del Senado dispuso que las determinaciones que contenga la ley de neutralidad que apruebe el Congreso se aplicarán por igual y desde ahora a Italia y Abisinia, sin salvedad alguna, dejándose al Presidente, si se aprueba la ley como ha sido presentada, la facultad de limitar no tan sólo los embarques de armas y municiones a los beligerantes, sino también declarar contrabando de guerra otros efectos destinados a la fabricación de material bélico.

Se hacen especiales pronunciamientos en cuanto a los países de la América Latina, a los cuales no se les impondrán esas restricciones, en caso de estar en guerra con un estado europeo o asiático.

QUERIAN IR A AFRICA SEIS CHICOS MENORES DE 16 AÑOS A VENGAR A BARATIERI

NAPOLES, enero 23. (AP.)—En los momentos en que zarpaba para Africa nordoriental el transporte de guerra que zarpó esta noche, fueron descubiertos, escondidos a bordo, seis muchachos menores de 16 años, que trataban de ir para el frente de operaciones a «vengar la afrenta de Adua».

Procedían de Littoria, ciudad en la cual hacían instrucción hace poco 2.000 legionarios fascistas que hoy embarcaron en esa unidad.

Se han registrado varios casos semejantes a éste en ItItalia.

EL GOBIERNO RUSO ENVIARA UNA REPRESENTACION A LOS FUNERALES DEL REY INGLES

MOSCU, enero 23. AP. La Rusia comunista ha designado hoy las personas que la representarán en los funerales del Rey Jorge.

Son Máximo Litvinoff, comisario de Relaciones Exteriores, que se halla en Ginebra, y Mikhail Tukhachevskv, Vicecomisario de la Guerra y uno de los mariscales más jóvenes del ejército soviético.

ALEMANIA PROVEE A UNA TERCERA PARTE DE SUS NECESIDADES PETROLERAS

MAGDEBURGO, Alemania, enero 23. AP.—El profesor H. Steinbrecher de la Universidad de Freiberg, dijo hoy en una convención de investigadores de petróleo, que mientras Alemania no tiene más que el 0.22 por ciento de la producción mundial de petróleo natural, el Reich puede atender al treinta y cinco por ciento de sus necesidades interiores.

«El poder mundial, tanto militar como económico, lo tendrá solamente el país que tenga protegidas sus necesidades de petróleo», dijo.

Abogó por los planes de conservación, incluso el aprovechamiento del petróleo usado y el algodón inservible así como que se estimule el proceso de extraer petróleo del carbón.

Condenan a 75 años a un acusado en el caso de Scottsboro

Es el primero de los nueve que fueron condenados a la última pena hace 5 años

DECATUR, Alabama, enero 23. (AP.)—Heywood Patterson, que había sido condenado a muerte cuatro veces anteriormente, hoy, aunque fué declarado convicto de haber atropellado a Mrs. Victoria Price, mujer blanca, en un tren hace unos cinco años, fué sentenciado ahora a 75 años de prisión. Es el primero de los nueve acusados que es juzgado por el jurado recién reconstituido de conformidad con un mandato del Tribunal Supremo de los Estados Unidos. El tribunal deliberó ocho horas.

Ahora ha comenzado la insaculación para designar a los otros jurados que juzgarán a Clarence Norris, por la misma acusación, y cuyo juicio comenzará mañana.

Dícese ue Patterson dijo a Leibowitz, su abogado, en presencia de otras personas: —Mejor preferiría morir que permanecer un día más en prisión por un hecho del cual soy inocente». El abogado, por eso, anuncia que apelará contra ese fallo.

Victoria Price exclamó cuando supo el fallo: —«¡Aquí no se hace justicia!»

La otra «víctima», Ruby Bates, manifestó que su primera declaración no había sido verdadera, y que, por tanto, la repudiaba. Esta vez no vino a declarar.

Se ha concedido un leve respiro a un hombre que cometió tres asesinatos

TAMPA, Fla., enero 23. AP. El jefe de la policía, R. G. Tittsworth, fué sindicado en el proceso que se sigue por muerte del organizador obrero Joseph Shomaker, y el «componte» de otras tres personas, que contra él mantienen la acusación de haber sido inductor de los hechos, principalmente del plagio de las víctimas, para realizar los propósitos de golpearlos que se habían trazado.

Tittsworth, que ha desmentido las acusaciones, pidió a las autoridades municipales que le diesen licencia sin sueldo, para hacer una investigación personal de los hechos, hallar a los culpables y demostrar así su inocencia. Otros seis miembros de la policía de Tampa están comprendidos en este proceso.

Los comunicados de ambas partes son semejantes, afirmando unos y otros haber ocupado importantes posiciones

En vista de los sangrientos combates que se están librando en el frente septentrional, las autoridades italianas han prohibido que los corresponsales actúen cerca del frente

ROMA, enero 23. (AP.).—La agencia italiana «Stefani», dice que «vrios millares» de etiopes resultaron muertos en una batalla habida en el área de Tembien el martes.

Un despacho de Asmara, capital de la colonia italiana de Eritrea, recibido por dicha agencia dice:

«Un combate general en el Tembien, que se propagó a todo el frente, se libro el martes, dando por resultado un completo éxito de las armas italianas.

«En varios sectores, nuestras tropas ocuparon nuevas e importantes posiciones, rechazando los contraataques del enemigo. Las pérdidas de los etiopes ascienden a varios millares de muertos.»

Un comunicado oficial italiano decía hoy que «ha habido violentos encuentros en el frente de Eritrea».

EL COMUNICADO ETIOPE HABLA DE MILLARES DE MUERTOS ITALIANOS AL OESTE DE MAKALE

ADDIS ABEBA, enero 23. (AP.)—Un comunicado oficial etiope dice hoy, que «varios millares de italianos resultaron muertos» en la batalla que se viene librando en el frente Norte desde el lunes.

Los funcionarios del Gobierno creen que el encuentro tiene lugar al Oeste de Makalé.

«Importantes posiciones fueron ocupadas por los etiopes, quienes se apoderaron de muchos cañones», asegura el comunicado.

«Un aeroplano trimotor italiano fué derribado por Dagne Wodajo». Este aviador etiope se graduó en la Escuela Militar de St. Cyr en Francia.

NO SE PERMITE A LOS CORRESPONSALES QUE VAYAN AL FRENTE

ASMARA, Eritrea, enero 23. (AP)—En vista de los violentos combates que se están librando en el frente septentrional de Etiopía, las autoridades italianas han dictado una orden en virtud de la cula se prohibe a los corresponsales de los periódicos, que se acerquen al área de las operaciones.

Los repórters habían comenzado ya a trasladarse a puntos próximos al área de combate, con el fin de estar más cerca de los centros de información, pero las autoridades les han prohibido que sigan viaje.

LOS REPUBLICANOS HACEN CRITICAS DEL PROGRAMA DE TRATADOS DE RECIPROCIDAD

WASHINGTON, enero 23. (AP.)—Un líder gubernamental y los republicanos sostuvieron hoy un debate en la Cámara de Representantes acerca de los méritos del programa de tratados comerciales reciprocos.

A la acusación del representante republicano Marshall de que la Agricultura «sostiene todo el pesó y es la más adversamente afectada» por los tratados comerciales negociados por el New Deal, el presidente Doughton, de la Comisión de Medios y Arbitrios de la Cámara, dijo:

«Es inútil que los señores de ese otro lado intenten demostrar que la actual administración no ha sido ni seguirá siendo amiga de los agricultores.»

Iban a linchar a un individuo por matar a una joven

Como el populacho estaba congregándose frente a la cárcel, trasladaron al preso

FRESNO, California, enero 23. (AP.)—Ha sido puesto a buen resguardo bajo las espesas murallas de la prisión local, cubiertas por fuerzas abundantes, Elton Stone, individuo de 30 años, que se hallaba en libertad bajo promesa de observar buena conducta, el cual confesó que había quitado la ropa a Mary Stammer, de 14 años, matándola a tiros, por resistirse, hecho ocurrido en el mes de noviembre y por el cual fué detenido ahora.

El populacho comenzó a congregarse frente a la casa de los juzgados por lo cual, para evitar el linchamiento, el individuo fué llevado a la penitenciaría.

Asombra a Italia Litvinoff con la declaración hecha

La Prensa alemana, por su parte no se hace eco de lo dicho por el «líder» ruso

ROMA, enero 23. (AP.).—Los funcionarios italianos se mostraron «asombrados» hoy, ante las versiones que publica la prensa acerca del discurso pronunciado en Ginebra por el delegado soviético Maxim Litvinoff, pero se negaron a hacer declaraciones en espera de recibir el texto de sus declaraciones, en las cuales llamó a Italia nación «agresora».

LA PRENSA ALEMANA NO SE HACE ECO DE LOS ATAQUES DE LITVINOFF

BERLIN, enero 23. (AP.).—Con una sola excepción, la prensa alemana ha ignorado por completo las declaraciones hechas por Maxim Litvinoff contra Alemania en nombre de la Rusia Soviética, ante el Consejo de la Liga de las Naciones.

El Ministerio de Propaganda dió una nota a la prensa diciendo que «no tenía ningún comentario que hacer». El resto del discurso de Litvinoff, así como la respuesta del delegado uruguayo, ocupan prominentemente lugar en los periódicos de Berlín.

La única excepción fué la versión del corresponsal en Ginebra del «Berliner Tageblatt», quien hizo una referencia a la «escandalosa declaración» de Litvinoff, concerniente a Alemania.

ABOGAN POR EL ESTIMULO DE LA PRODUCCION DE LOS AVIONES EN LOS E. UNIDOS

WASHINGTON. enero 23. AP. Eugene L. Vidal, Jefe del Gabinete de Aviación Comercial, declarando hoy ante la Comisión de Asuntos Militares de la Cámara, propuso que se disponga la incrementación de la producción de aviones y de la preparación de pilotos aéreos y personal de aerodromo, con el fin de que en cualquier momento dado los Estados Unidos se encuentren en condiciones de competir en aviación con otras potencias.

Un indivíduo que enloqueció mató a toda su familia

Mató a la esposa y a 5 hijos y permaneció diez días con los cadáveres, suicidándose al fin

HANVILLE, Illinois, enero 23. (A A.).—En esta población, donde reina una temperatura de 26 grados centígrados bajo cero, aparecieron muertos, en una casucha casi sepultada en la nieve, a tiros de rifle, Mrs. Augusta Albers y sus hijos, Gene de 4 años, Shirley Anne, de 2, y William A. Alberts, de 54 años, y a palos, con un bate de baseball, John, de 17 años, Wilford, de 14, y Forrest, de 10, hijos, también, del matrimonio.

Los cadáveres se hallaban en diferentes partes de la vivienda, consistente de seis piezas.

Como los hijos de Alberts no se presentaran en una escuela, el superintendente y varias personas organizaron un grupo a ver si les sucedía algo, y cuando tocaron a la puerta de la casa, les abrió el viejo, diciéndoles:

—La familia está en cuarentena.

Refiere uno de los vecinos que formaba parte del grupo, que Albers presentaba un aspecto extraño, los ojos como extraviados. Encontrando incoherente la frase, volvieron después a su casa. El individuo los vió venir desde el exterior. Corrió a su habitación, no sin antes impregnar de petróleo los cadáveres y cubrirlos con mantas. El grupo sintió una detonación: Albers se había suicidado casi en presencia de los vecinos.

Según parece, el infeliz enloqueció hace diez días, matando entonces a la familia con la cual se mantuvo, bajo la nieve, hasta hoy.

Un senador de Estados Unidos dice que la Liga de Libertad americana está dirigida por pillos y granujas

La Federación Americana del Trabajo, reunida en Miami, ha ordenado ayer la disolución de la Comisión de Lewis, para la agremiación industrial. prediciéndose que habrá lucha

WASHINGTON, enero 23. (AP).—Un miembro democrático del Senado denunció hoy a la Liga de la Libertad Americana, diciendo que está controlada por «granujas y pillos», constituyendo sus declaraciones a manera de preludio al banquete de la Liga que se celebrará el sábado y en el cual hará uso de la palabra Alfred E. Smith.

Con palabras que helaron la sangre a muchas de las personas que se encontraban en las tribunas de la Alta Cámara, el senador Schwellenbach, demócrata por Washington, dijo que a Smith en dicha organización rodean «sanguijuelas y ventosas»

Todos los comentarios versan ahora acerca de si el ex-alcalde de Nueva York quemará sus naves lanzándose a una abierta oposición contra el «New Deal».

«Ningún hombre puede volver la espalda a un amigo», dijo causticamente el senador Schwellenbach. Recordó que el Presidente Riosevelt había apoyado a Smith en otro tiempo para la presidencia.

En 1928, agregó, el «guerrero feliz» pidió a Roosevelt que presentara su candidatura para Gobernador de New York, aunque ello «equivalía a poner en riesgo la vida de su mejor amigo».

Roosevelt se presentó candidato y triunfó, pero Smith perdió el Estado, que lo ganó Herbert Hoover.

El senador atacó particularmente a John J. Raskob, ex presidente de la comisión democrática, y a Pierre DuPont, quienes ayudaron a Smith a formar la Liga hace año y medio.

Declaró Schwellenbach que su propósito era desacreditar a la Liga antes del banquete, publicando quienes son sus sostenedores.

De un reciente informe de la Cámara dedujo que $270.584 de los $483.175 que recibió la Liga en 1935 procedieron de los Dupont de Delaware y de personas amigas de ellos y de la General Motors Co.

Acusó a Raskob Dupont de haber tratado de «defraudar» al Tesoro en el pago del impuesto sobre la renta en 1929 por métodos tan criminales «como el de los racketeers en las grandes ciudades, los que finalmente fueron reducidos a prisión».

LA FEDERACION PIDE QUE SE DISUELVA LA COMISION

MIAMI, enero 23. (AP) La disolución de la Comisión de John L. Lewis, para la agremiación industrial ha sido ordenada hoy por la Federación Americana del Trabajo y algunos observadores predicen una lucha entre los unionistas industriales y los premios.

El Consejo Ejecutivo de la Federación Americana del Trabajo reconoce que las actividades de la Comisión de John L. Lewis constituyen una «amenaza para la supremacía de la Federación Americana del Trabajo».

Se ignora como recibirá la comisión Lewis, organizada el diez de noviembre de 1935 por el presidente de la United Mine Workers, el «punto de vista» de la Federación.

Informado Lewis en Washington del acuerdo del Consejo Ejecutivo de la Federación dijo:

«El monte ha alumbrado y parió una rata».

ACTUALIDAD INTERNACIONAL

PARTE del Consejo de Gobierno de Siria ha cursado una protesta a la S. de las N. por los atropellos de Damasco, similares a los de 1929 y 1930, en que hubo manifestaciones en favor de que se estableciera un régimen consecuente con las promesas repetidamente hechas por Francia a ese pueblo. El problema capital en las relaciones franco-sirias es el empeño de algunas minorías de obtener la perfecta sojuzgación del Estado, uniéndose para ello, en más de una ocasión con las autoridades francesas, que, validas de las divisiones existentes entre ortodoxos, maronitas, católicos, drusos y mahometanos, dominan mejor. El Partido Nacionalista Sirio ha venido laborando por obtener la formación de un Estado federativo, aliado a Francia, pero no se ha logrado esa aspiración mediante las elecciones que se han venido celebrando de acuerdo con la Constitución de 1930, que jamás fué aceptada por los nacionalistas, debido a que bien la aprobó íntegramente la Asamblea Constituyente, no plació a Francia, porque «hería los intereses de la República» y al tachar se muchos de sus artículos en la parte que aludía precisamente a las aspiraciones de independencia repudiaron.

CUANDO se hizo la concertación entre la Gran Bretaña y el Irak para dar a este último Estado una forma de aparente independencia, los maronitas, con el Beit Presidente de Siria a la cabeza creyeron que se les ampliarían los derechos por Francia de que eran adictos, pero sus esperanzas se frustraron. Esto no ha servido sino para hacer más profundas las divisiones entre los grupos libaneses y sirios y la creación de un movimiento emancipador que si no alcanza el vigor del que existe en Egipto, ya comienza a tener cierta fuerza que amenaza con crear al régimen francés una difícil situación. El Líbano, mediante las sociedades secretas que tienen su centro en Beyrouth, es ya el foco de la protesta y comienza a organizar la resistencia contra el colonialismo que, torpedeando el régimen de mandatos de la Liga, impide a los sirios la formación de un Estado federal de constitución semejante a la que tenía en los últimos tiempos de la dominación turca. No hay duda de que los gobiernos franceses han procedido con poco tacto en la cuestión siria, no obteniendo de ello sino el que el pueblo, que siempre viera en Francia al libertador se haya convertido ahora en un enemigo. Por el contrario Turquía que apoya ahora las reivindicaciones del nacionalismo sirio, ha conquistado sus simpatías.

INDISPUTABLEMENTE, en Asia Menor hay un movimiento de conciencia, racial, que posee cierta tundencia necesaria para ser una verdadera amenaza contra las potencias que intervinieron en la repartición del Imperio Turco. Las tendencias pan-arabistas poseen la cohesión necesaria para plantear pronto, en el Mediterráneo Oriental, una seria cuestión. Los grupos pan-arabistas se encuentran mal unidos de lo que se cree, por las sociedades secretas. Algunos de ellos, poseen apoyo en los centros nacionalistas turcos que ahora han comenzado a predicar el «resurgimiento hitita» y el «renacimiento sumério», abjurando del lejano Turkestán. Para Francia e Inglaterra la amenaza es grave.

LOS proyectos británicos de construir bases navales en Egipto, de establecer en Haifa un aeródromo (después de haberse quedado con Akaba en el Mar Rojo), bien indican recelos de la conducta de Italia en el Mediterráneo Oriental, posiblemente señala la preparación de un problema a más largo plazo. Francia también construye conforme a los proyectos, una base en la costa siria, tan contrario todo al régimen de mandatos de la Liga como lo que hace la Gran Bretaña en la Palestina, donde árabes han dado también muestras de intranquilidad. Ese empeño del europeo de querer imponer sus métodos a la mentalidad de otros pueblos acaso pronto estalle en consecuencias fatales, en rebelión que pretenderán aplastarse a sangre y fuego, como se hizo en Damasco y en Jerusalén.

LA «Federación Americana del Trabajo» está celebrando una convención en Miami donde no se revela sino un sólo hecho cierto, la inconsecuencia de la actitud de sus dirigentes, empeñados más que en la defensa de los intereses confiados a ellos en la conservación de sus posiciones y en la explotación de los afiliados. En la actitud de la «A. F. of L.» hay una manifiesta contradicción: William Green, que se exhibe como apolítico, se presiniza rooseveltiano y defiende la Ley Wagner, en donde se impone el contrato colectivo del trabajo, pero, a la vez, en la convención de Miami condena los sindicatos industriales, en pirámide, en favor de los «gremios de oficio», dentro de los cuales son posibles las «autocracias obreras» que terminan por formar oligarquías como las que dominan y explotan esa institución.—(J. L. M.)

El Jefe de la Policía de Tampa, encausado por el asesinato de un obrero

SALT LAKE CITY, Utah, enero 23. UP.—En resguardo y respeto de los derechos que la Constitución otorga a todo ciudadano, el gobernador Blood dispuso que se concediera un respiro a James Green, acusado de haber matado al tío, a la esposa y a la suegra, y contra el cual se había dictado cuatro sentencias de muerte. Debía ser pasado por las armas. El auto de ejecución que él mismo firmara, de conformidad con las alternativas dadas por la ley.

LA HIJA DEL EMBAJADOR CHINO EN ESTADOS UNIDOS REPRESENTARA EN UN DRAMA

NUEVA YORK, enero 23. (AP.)—La señorita Yen Sze, bellísima hija del Embajador de China en los Estados Unidos, Alfredo Sze, ha aceptado tomar parte en la representación del drama amoroso chino «Heung Ho Waang Sin», o «La Diosa Río Precioso», sin que por ello pretenda calzar el coturno.

M.E.C.D. 2016

SUPLEMENTO DIARIO EN ROTOGRABADO; DE ACTUALIDAD MUNDIAL TELEFONO M-3775

DIARIO DE LA MARINA

LA HABANA, VIERNES, 24 DE ENERO DE 1936

DIARIO DE LA MARINA publica diariamente este suplemento en ROTOGRABADO que se entrega con la edición del periódico a los suscriptores por solo $1.20 al mes. SUSCRIBASE HOY: M. 7911 - M. 7912.

LA PROCLAMACION DE EDUARDO VIII. — El Palacio de Saint James, donde fué proclamado anteayer oficialmente rey de Inglaterra y emperador de la India el joven rey Eduardo VIII. La proclamación hízola el Consejo Privado del Imperio, 16 horas después de la muerte de Jorge V (Foto Wide)

OTRO DETALLE de la Abadía de Wesminster, donde se dirán los oficios por el alma del rey Jorge V de Inglaterra (Foto Wide)

EN ESTA CAPILLA de la iglesia de Sandringham, se instaló el túmulo de Jorge V, antes de ser trasladado a Londres. El de nuestra foto corresponde a la reina Alejandra, que ocupó idéntico lugar a su fallecimiento (Foto Wide)

DOS VIEJOS fogoneros del "Majestic", que entró en el puerto de New York el día del fallecimiento de Jorge V, corrieron al Consulado de la Gran Bretaña, donde depositaron unas flores ante el retrato de su rey (Foto Wide)

EN ESTE ANGULO de la Abadía de Westminster, se celebrarán los servicios religiosos del funeral del rey de Inglaterra, Jorge V (Foto Wide)

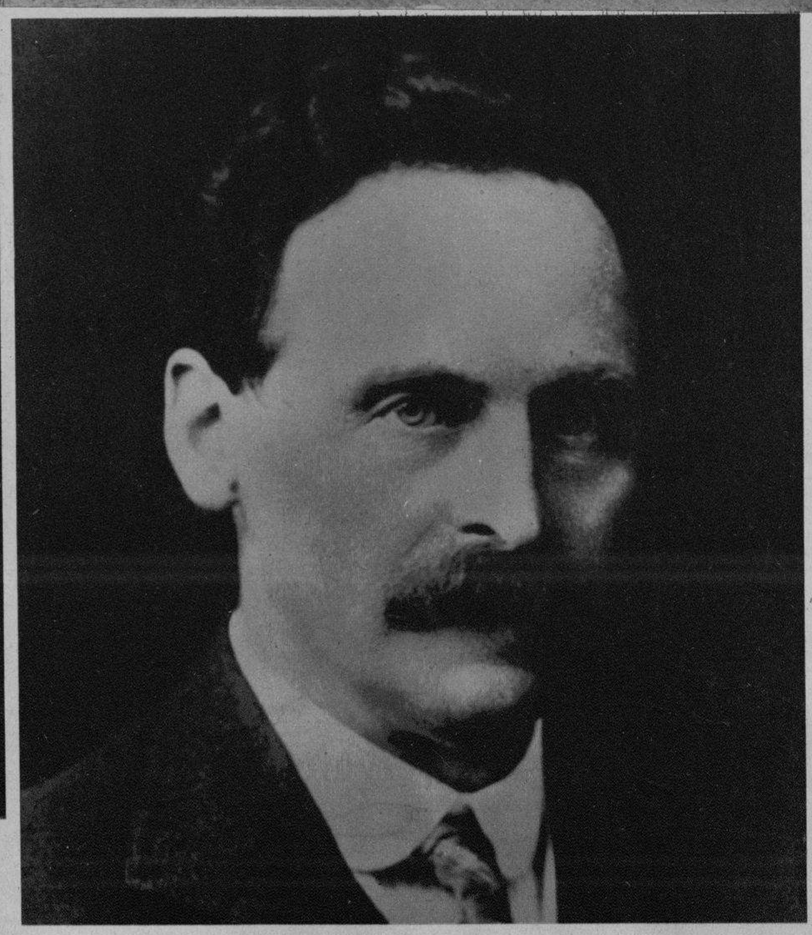

UNA MAGNIFICA vista general del Castillo de Windsor, donde descansarán los restos de Jorge V, junto a los de su padre, Eduardo VII y su madre. Cerca de la tumba que se le tiene preparada, reposan los de la reina Alejandra, la de William IV, George III y Jorge IV. El primer rey de la dinastía, que descansa en Windsor, es George II, fallecido en 1760. La reina Victoria fué enterrada en el Mausoleo de Frogmore, en el centro del Parque de Windsor, la avenida del Príncipe Alberto de aquella población. Su estatua puede verse en primer término (Foto W.)

LORD BACON Dawson of Penn, médico de la familia real inglesa, que asistió a Jorge V, tuvo necesidad de recurrir a los servicios de Sir Maurice Cassidy para auxiliarle en los últimos momentos de la enfermedad del rey (Foto Wide)

M.E.C.D. 2016

LA VIDA DEL NUEVO REY DE INGLATERRA A TRAVES DE LA LENTE

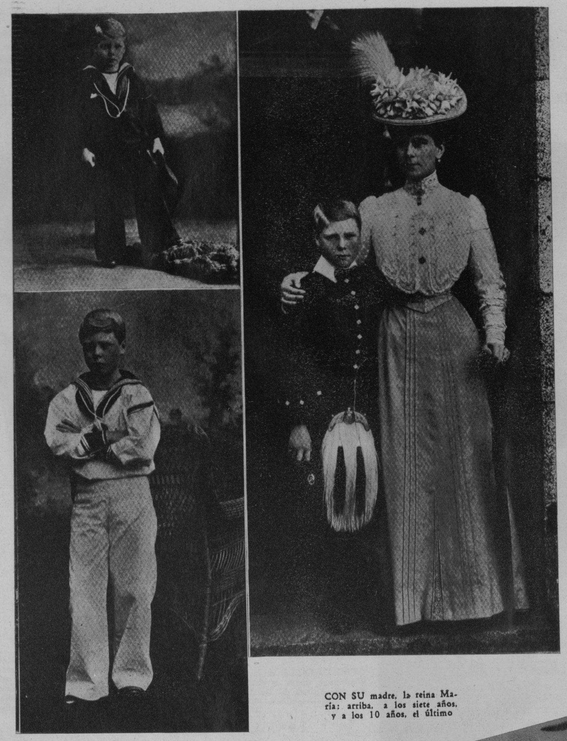

CON SU madre, la reina María: arriba, a los siete años, y a los 10 años, el último

UNA POSE muy original, lo presenta cuando visitó el Japón, vistiendo el traje del país

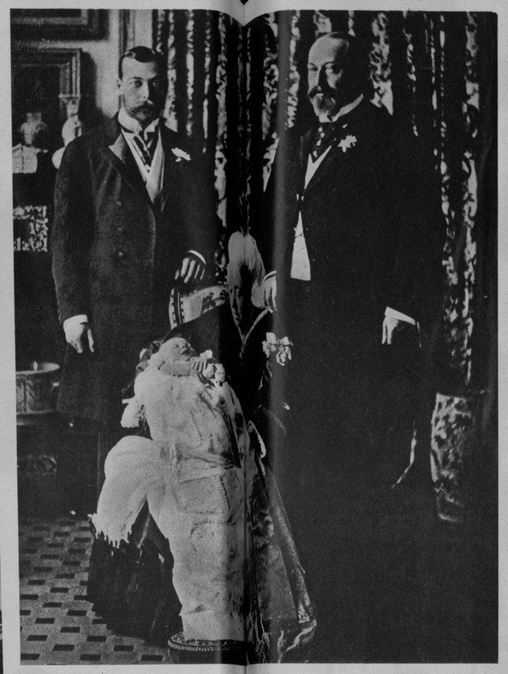

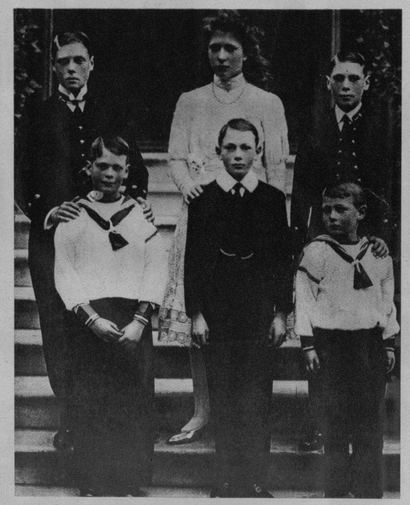

EDUARDO VIII, a la cabeza de la familia: con sus hermanos y hermanas, cuando fué alumno de la Academia de Dartmuth

CUATRO estudios característicos de Eduardo VIII: cuando tenía un año, otro a los dos, en brazos de la reina Mary, y junto a sus dos hermanos

DURANTE la guerra europea, vistió el uniforme y prestó servicio en las trincheras de los campos de Francia

AL SER investido con el título de príncipe de Gales, vistió, en las fastuosas ceremonias celebradas, este traje correspondiente a su jerarquía

EN EL NORTE de Africa (protectorado español) Eduardo VIII "intentó" aprender el arte de torear

SU PASION por la aviación le indujo a realizar muchos viajes. Aquí aparece con el traje de aviador, al ir a tomar un avión militar

SEGUIR a un personaje auténticamente mundial, como el nuevo rey de Inglaterra, por medio de la fotografía, parecerá tarea fácil, y tal vez inocua pero en la foto puede hallarse una biografía de elevado valor. En esta, la dinastía inglesa aparece en las cuatro últimas generaciones: el príncipe (hoy Eduardo VIII) su padre el fallecido rey Jorge V, su abuelo Eduardo VII y la reina Victoria

EDUARDO VIII es uno de los príncipes que más ha viajado. En Africa, tuvo que utilizar los servicios de las peluquerías al aire libre

A LOS CUATRO años, aunque se sea príncipe de Gales, se aman los juguetes. He aquí al actual rey, con su tambor y sus palillos

CUANDO fué declarado príncipe heredero, Eduardo VIII aparece con la insignia de la Orden de Gales

CON EL UNIFORME de capitán de la armada real inglesa

VISTIENDO el traje de jefe de una tribu de pieles rojas, Eduardo VIII fué sorprendido por el fotógrafo en el Canadá

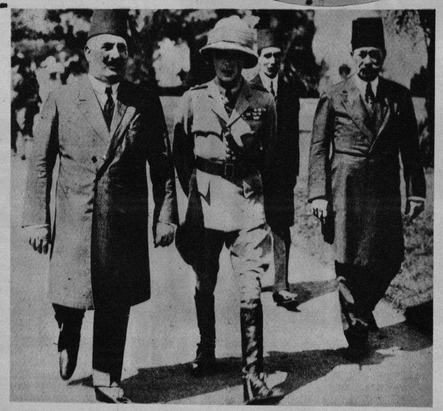

EN EGIPTO, el rey Fuad declaró al entonces príncipe de Gales, huésped de honor. Aparece junto al rey egipcio paseando por los jardines de palacio

UNA MANERA muy personal de contener a su caballo, es esta, captada en una de las carreras en que tomó parte

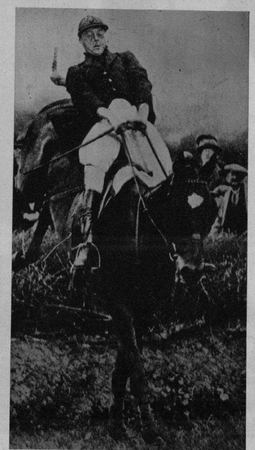

EL DEPORTE hípico constituyó una de sus pasiones, aunque no lo ejerció siempre con fortuna, como puede verse en esta foto

M.E.C.D. 2016

RADIO CONCIERTO DE LA
COMPAÑIA DE LEVADURA FLEISCHMANN

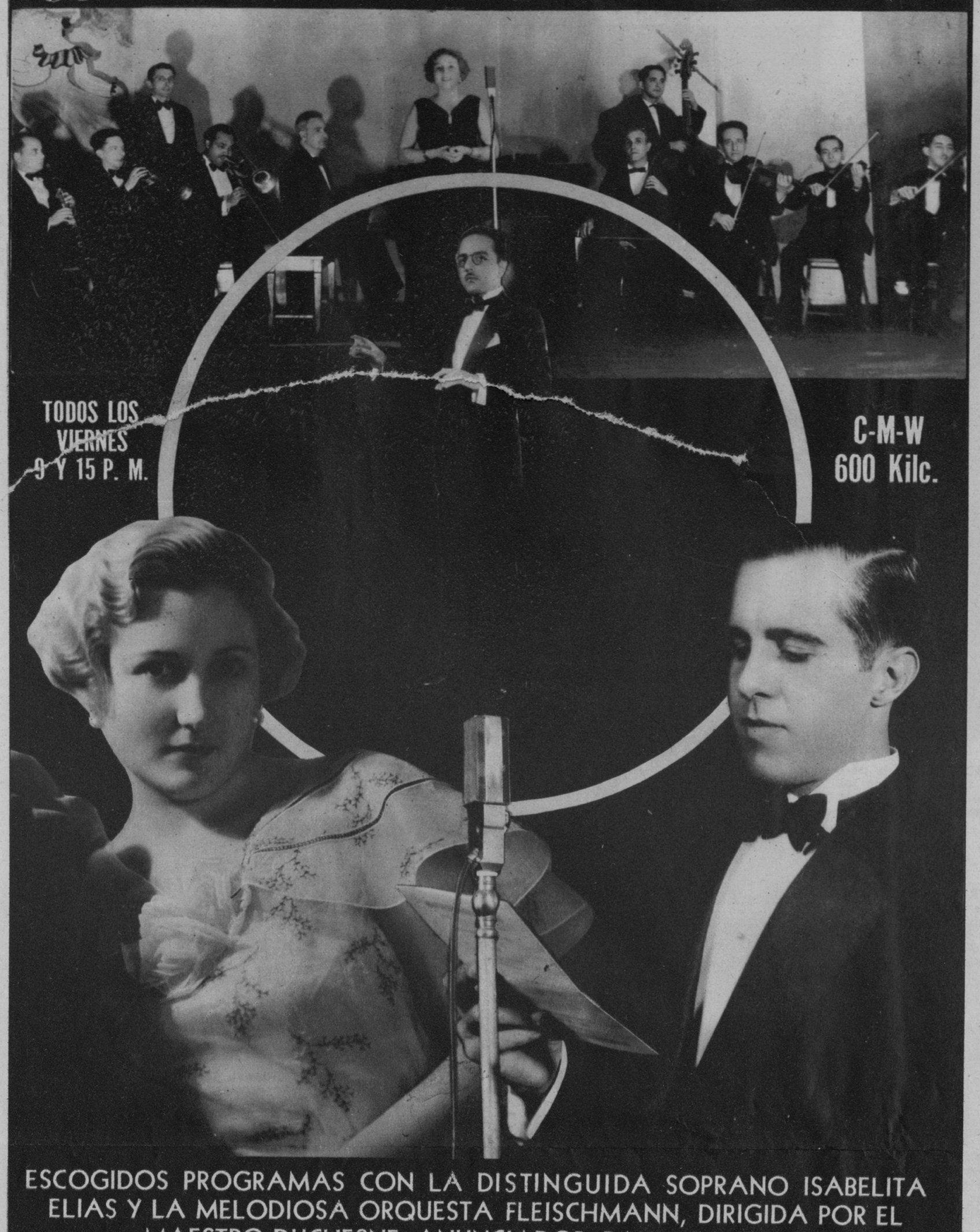

ESCOGIDOS PROGRAMAS CON LA DISTINGUIDA SOPRANO ISABELITA ELIAS Y LA MELODIOSA ORQUESTA FLEISCHMANN, DIRIGIDA POR EL MAESTRO DUCHESNE. ANUNCIADOR: RAUL VIANELLO

EL FALLECIMIENTO del distinguido y querido don Plácido Cuervo, ha constituído una nota dolorosa que ha alcanzado a numerosas y distinguidas familias de la Habana. La conducción de sus restos al Cementerio de Colón, que tuvo lugar ayer por la mañana, fué una demostración de las simpatías y el alto aprecio que supo conquistar la vida ejemplar de nuestro buen amigo. Arriba aparece don Lisardo Cuervo al que rodea un grupo de amigos que se asociaron a su dolor (Foto D. M.)

EN LA REUNION de ayer, del Club Rotario, se ofreció la canastilla "Martiana". En la mesa presidencial figura el presidente Dr. Galigarcía (Foto D. M.)

CUATRO ENTUSIASTAS de las carreras de caballos, en la escalinata del Jockey Club. Son ellos: S. O'Farrill, R. Ramírez, N. Pertierra y Portela (Foto D. M.)

MONA LLESLIE, bailarina moderna del Casino Nacional, que constituye una de las atracciones diarias de aquel aristocrático centro de recreo. Mona ha simbolizado en este retrato, el espíritu de sus bailes (Foto D. M.)

LOS YATISTAS internacionales Paul Hurlburt Smart y Reeve Bowden, que llegaron con su yate "Nutmeg" para tomar parte en las regatas de yates estrella que se celebran en aguas cubanas. Fueron recibidos por Rafael Posso, Presidente de la Federación Náutica de Cuba (Foto D. M.)

HACE DIAS dispensaron una visita a la redacción del DIARIO, los ases del Frontón Jai Alai Jesús Mendizabal, Martín Eguizar y Rafael Elizondo (Foto D. M.)

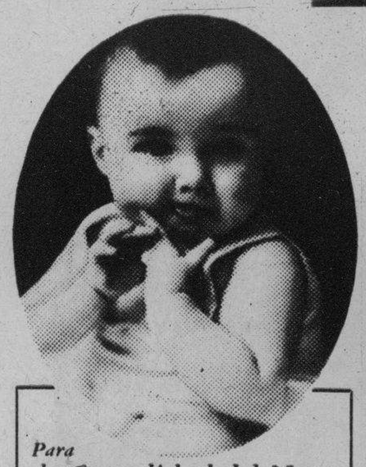

Para
la Comodidad del Nene

Báñele a diario—*por el método Mennen*. Conserve su cuerpecito limpio con el Jabón Boratado Mennen. Luego, proteja su tierna piel con el Talco Boratado Mennen. El jabón es fragante, refrescante. El talco refresca y suaviza . . . calma. Por el bienestar de su nene, adquiera hoy mismo estos dos productos Mennen. ¡Uselos a diario!

JABON y TALCO BORATADOS
MENNEN

● Tangee se diferencia de lápices comunes porque en vez de pintar aviva el color natural de los labios. ¡No es pintura! Usted notará, al aplicarse Tangee, que cambia al tono más en armonía con su rostro . . . y sus labios se ven de un hermoso matiz grana de adorable aspecto natural. Tangee, además, suaviza los labios y los conserva juveniles. También es permanente. Ensáyelo!

El uso de las Cremas Tangee "Alba" y "Nocturna" constituye un sencillo y efectivo tratamiento de belleza.

SIN RETOQUE — Los labios sin retoque casi siempre parecen marchitos y avejentan el rostro.
PINTADOS — ¡No arriesgue usted parecer pintada! A los hombres les desagrada ese aspecto.
CON TANGEE — Se aviva el color natural, realza la belleza y evita la apariencia pintorreada.

El Lapiz de Mas Fama
TANGEE
EVITA ASPECTO PINTORREADO

★ PIDA ESTE JUEGO DE 4 MUESTRAS
THE GEO. W. LUFT CO.
417 Fifth Avenue, New York City, U. S. A.
Sírvanse enviarme el estuche Tangee miniatura conteniendo: lápiz Tangee, Colorete Compacto, Crema Colorete y Polvo facial. Incluyo 40 en moneda de mi país (o sellos de correo)
Nombre
Dirección
Ciudad País

Agente: RICARDO G. MARIÑO
Apto. 1096, Habana

M.E.C.D. 2016