1A SECCION 1

SERVICIO DE ASSOCIATED PRESS. Esta queda autorizada para usar nuestro servicio y noticias de información.

HILO DIRECTO CON NUEVA YORK

DIARIO DE LA MARINA

12/5

HEMEROTECA NACIONAL ENTRADA 25 ENE. 1936 MADRID

EL DIARIO DE LA MARINA es el periódico más antiguo de Cuba. Fué fundado en el año mil ochocientos treinta y dos.

SERVICIOS ESPECIALES DE ESPAÑA

1A SECCION 1

AÑO CIV.—NUM. 9 ACOGIDO A LA FRANQUICIA POSTAL LA HABANA, VIERNES, 10 DE ENERO DE 1936.—SAN GONZALO DE AMARANTE TIEMPO PARA HOY: VARIABLE PRECIO: 5 CENTAVOS

ROOSEVELT PUEDE FIJAR $1.00 COMO DERECHO A LAS 100 LIBRAS DE AZUCAR

SOLO, EMPRENDERA EL VUELO A SEVILLA EL TTE. ANTONIO MENENDEZ

Un programa para la sustitución de la entidad "A.A.A."

Dos poderosos grupos son opuestos a todo intento de reforma de la Constitución

WASHINGTON, enero 9. (AP.)—Parece que la Administración ha logrado preparar un programa que sustituya a la A.A.A., diciendo los liders del Gobierno que participaron en las conferencias de hoy que el estudio se ha concentrado en ese plan, cuya decisión final se ha aplazado en espera de la conferencia de los setenta jefes agrarios citados a esta capial por el secretario Wallace.

Los acontecimientos de hoy referentes a la confusión que aún rodea a los problemas creados por el fallo que dictó el Tribunal Supremo el lunes son:

Una carta abierta de George N. Peels, ex administrador de la A. A.A., atacando los tratados de reciprocidad comercial y el control de la producción agrícola.

La afirmación del representante de una organización agraria de que dos poderosos grupos de agricultores se opondrán a cualquier plan que se invoque para una reforma de la Constitución.

La resolución del Senado proponiendo una enmienda que permita la reglamentación federal de la agricultura; otra para que la enmienda se apruebe a la mayor brevedad posible.

Un proyecto de ley presentado por el senador McNary, jefe republicano de Oregón, proponiendo tres soluciones a la suspensión de la A.A.A.

Una proposición del senador Carey, republicano de Wyoming, autorizando al Gobierno para la compra o arrendamiento de 50.000,000 de acres de tierra retirándolas de la producción.

Una advertencia a los presidentes de colegios comiciales

No permitirán que vote nadie que lleve uniforme que pueda asemejarse con el de Policía

Los presidentes de colegios electorales han sido instruídos para que no permitan ejercer el sufragio a ninguna persona que se presente con tales propósitos, vistiendo uniforme que tenga alguna semejanza con el de la policía.

JOHN GILBERT HA FALLECIDO EN HOLLYWOOD

Una afección cardiaca lo arrebató al cine a los 38 años. Detalles de su muerte

John Gilbert

HOLLYWOOD, enero 9. (AP.)—De un ataque al corazón falleció hoy el actor cinematográfico, John Gilbert, ídolo de las enamoradas, de 38 años de edad. Fué amado y olvidado en rápida sucesión por muchas mujeres, y en Hollywood conquistó por igual fama y corazones y tuvo fracasos y triunfos a porfía. Ultimamente, se había prendado de Marlene Dietrich, aunque por Greta Garbo también sintiera una pasión impetuosa.

En el momento de su fallecimiento, hallábanse junto al lecho el médico, una enfermera y dos bomberos, que manejaban el aparato pneumotórax.

Sus últimas palabras fueron:

—Siento un sueño espantoso, marchaos, pues.

Según la enfermera, May Jordan, que recogió su último aliento, el actor había pasado una noche muy intranquila, se levantó una vez para sorber un poquitín de agua y masculló entonces palabras incoherentes. En seguida, comenzó a apagarse su ánimo, su garrulería cedió el lugar a ese extraño sopor, en que la muerte le sobrevino plácidamente.

A Marlene Dietrich, la última mujer a quien amó el actor, le comunicaron la nueva de sus condiciones de gravedad, hace un mes.

Cuando se divorció de su cuarta mujer, Virginia Bruce, en mayo de 1934, una de las causales alegadas para el divorcio era de que Gilbert abusaba de los narcóticos. Después del divorcio, continuó entre ellos la amistad, lo mismo que de él con Olivia Burwell, Leatrice Joy e Ina Claire, de las cuales se divorciara antes.

Entró en el teatro en 1917, en que sentó plaza de cowboy del cine, abandonando la profesión de cómico de la legua en que a veces sintiera aguijonazos del hambre. En 1922, hizo fama con «El Conde de Montecristo», divorciándose de la Burwell, con quien se había casado en 1917. En 1923, se casaba con Leatrice Joy, de la cual tuvo una niña. En 1924, Leatrice se divorciaba de él, que alcanzaba entonces el pináculo de la popularidad con «La Viuda Alegre» y «La Gran Parada».

Cuando comenzó el cine hablado, en 1929, acabando con la gloria de Gilbert, se casó con Ina Claire mas, cuando en 1932 trataba de tornar por los laureles, la mujer se divorció de él, casándose entonces con Virginia Bruce, que le dió otra hija, Susan Ann.

En 1934, hizo con Greta Garbo, «Cristina de Suecia», y se divorció de Virginia.

Sufrió una brusca caída el dólar en la Bolsa de París

PARIS, enero 9. (AP.)—El dólar norteamericano sufrió un descenso en el mercado de valores extranjeros bajo los efectos de la revocación de la A. A. A. por el Tribunal Supremo. El Banco de Francia, a la vez, alivió la carga de los que reciben préstamos reduciendo la tasa de redescuento del 5 al 4 por ciento, por segunda vez en diez días, demostrándose así que existe confianza ya de que el franco ha tomado un tipo seguro.

Se atribuye la enorme oscilación del dollar a la incertidumbre de la actitud que seguirá el gobierno de los Estados Unidos en su política monetaria próximamente.

La pérdida de 32.000,000 en oro que sufrió en la última liquidación el Banco de Francia se considera insignificante, por lo cual la cotización contra el dollar se ha mantenido en 6,616 centavos.

Se descarta, desde luego, toda posibilidad de que el Gobierno dicte la desvalorización de la unidad de cambio nacional.

APROBARON LOS CONSEJEROS UN PROYECTO DANDO AL CARGO DE CONCEJAL SU ANTIGUO CARACTER HONORARIO Y OBLIGATORIO

(COLUMNAS TRES, CUATRO Y CINCO)

SOLICITAN LA CREACION DE LA SECRETARIA DE ECONOMIA Y LA CARTA NACIONAL DEL TRABAJO

Es posible que se regule de modo provisional la entrada de inmigrantes. Audiencia pública acerca de las Empresas de Seguros. Ampliado el plazo para sufragar gastos comiciales

UN proyecto de gran transcendencia fué aprobado ayer tarde por el Consejo de Estado en su sesión ordinaria, que hubo de presidir el doctor Manuel Giménez Lanier y a la que asistieron los consejeros Augusto Muxó, que actuó de Secretario; Juan J. Remos, Antonio María Moleón, Estanislao Cartañá y Julio Alvarez Arcos.

El doctor Giménez Lanier hubo de solicitar su urgencia, entrándose en seguida en el estudio del proyecto de decreto-ley a que aludimos, que procede del Poder Ejecutivo.

Por él se restituye el artículo 55 de la Ley Orgánica de los Municipios, es decir, se da nuevamente a los cargos de concepales de los Ayuntamientos de la República su primitivo carácter de honoríficos y obligatorios.

De acuerdo con él, pues quedan suprimidos los sueldos que los concejales disfrutaron hasta el doce de agosto de 1933.

También aprobó el Consejo de Estado otro proyecto del de Secretarios por el que se amplía hasta el día de hoy el plazo dado al Secretario de Gobernación para sufragar los gastos ocasionados por los comicios.

Se acordó darse por enterado el Consejo de tres comunicaciones firmadas por el Secretario de la Presidencia en las que se comunica que el de Secretarios desestimó tres proyectos de dicho organismo: el que dispone que no se considere vendedores ambulantes a los agentes de fábricas establecidas en nuestro país que vendan productos por cuenta de ellos; el que modifica la Ley de Impuestos Municipales en cuanto a la tributación de las farmacias; y el que trata de la colegiación de Corredores de Aduanas.

Conoció el Consejo, además, de un telegrama del gobernador de Oriente sugiriendo la conveniencia de crear la Secretaría de Economía Nacional, y se dió cuenta con un proyecto del doctor Remos autorizando a los doctores en Derecho y en Ciencias Políticas, Sociales y Económicas para desempeñar en las Escuelas de Segunda Enseñanza las Cátedras de Lógica, Sociología y Cívica.

Se acordó pasar este proyecto a informe de la Comisión de Asuntos Educacionales, conjuntamente con los informes favorables emitidos por las Escuelas de Filosofía y Letras y Ciencias Sociales, Políticas y Económicas, por el rector de la Universidad, doctor Guerra López, por el Decano de las Escuelas de Derecho de ese Centro y por algunos otros preeminentes intelectuales cubanos.

Leído otro proyecto de decreto-ley del doctor Remos sobre excedencia de Jueces, se acordó pasarlo a dictamen de la Comisión de Reformas Jurídicas.

A propuesta del doctor Remos se acordó designar al doctor Giménez Lanier, Presidente del Consejo de Estado, para que presida la Comisión de Reformas Jurídicas, en sustitución del doctor Desvernine, que acaba de fallecer.

Leído un proyecto del Secretario del Trabajo, creando la carta nacional del trabajo, se acordó designar ponente especial, para que informe, sobre el mismo, al doctor Remos.

Conoció el Consejo el proyecto del doctor Viamontes sobre Compañías de seguros, informado favorablemente por el doctor Alonso Pujol, y se dió lectura a diversos telegramas de personas y entidades interesadas en esta cuestión, en muchos de los cuales se solicita que se les oiga en audiencia pública antes de resolver sobre dicho proyecto.

A propuesta del doctor Giménez Lanier se acordó citar a dichas personas para la sesión que tendrá lugar el día 23 del actual, a las cuatro de la tarde, y a iniciativa del doctor Cartañá será invitada también a informar sobre esta materia la Lonja del Comercio de la Habana.

Por sugerencia del señor Presidente se acordó también solicitar de la Secretaría de Comercio que antes de la fecha citada, emita su criterio en relación con esta iniciativa.

Finalmente conoció el Consejo del proyecto que recomienda la adopción de medidas para regular provisionalmente la inmigración, designando al doctor Alvarez Arcos ponente especial del mismo.

GRAN VICTORIA ETIOPE EN EL SUR

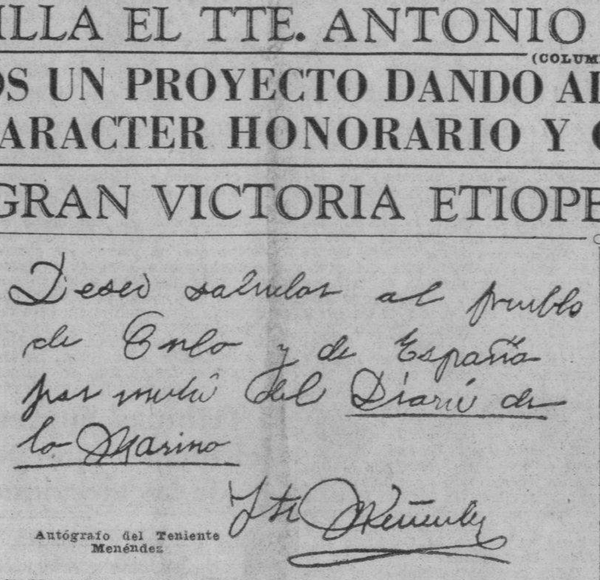

Autógrafo del Teniente Menéndez

LOS ITALIANOS SE RETIRARON A TODA PRISA

60,000 guerreros abisinios cerraron el camino del valle de Dolo al Ejército fascista

ADDIS ABEBA, enero 9. (AP.)—El Gobierno de Etiopía ha anunciado hoy una aplastante victoria sobre el ejército italiano en el frente Sur, que viene a sumarse a los éxitos de las fuerzas etiopes en el Norte.

Un fuerte ataque italiano en el Sur de la region de Dolo fué rechazado, según se dice en los centros bien informados, viéndose obligadas las fuerzas de Mussolini a retroceder ante la resistencia del enemigo. En la batalla participaron más de cien mil soldados.

El comunicado oficial dice que el ejército invasor del Norte había abandonado la región del Oeste de Tembien de manera «precipitada». Se tiene entendido que los grandes aguaceros de estos días han borrado los caminos y hacen más desagradable la estancia del enemigo en el territorio invadido.

El Ras Desta Demtu, yerno del Emperador Haile Selassié, que mandó los ejércitos del Sur, telegrafió al Gobierno que había frustrado un nuevo intento italiano para invadir el rico valle situado al Oeste de Dolo.

Participaron en el encuentro 60,000 etiopes contra 18,000 italianos y 25 somalíes, dice el despacho.

Los viajeros que llegan a esta capital procedentes del Norte, dicen que muchos caminos entre Makalé, el puesto septentrional italiano más avanzado, y Addis Abeba, han desaparecido por causa de las aguas.

El Gobierno informa que los italianos abandonaron un tanque y un camión militar «sin resistencia».

Estas informaciones han servido para aquietar los temores de los supersticiosos indígenas que se alarmaron grandemente anoche con motivo del eclipse de luna.

UN EXPERTO AZUCARERO ESTIMA QUE SE PUEDE RESOLVER BIEN EL NUEVO PROBLEMA DE LA CUOTA

Insiste Wallace en que el fallo de la Corte Suprema contra la «AAA» no afecta al Plan Costigan-Jones. La economía de Cuba se halla vinculada a la citada ley

El teniente Menéndez, el aviador de la Marina Constitucional Cubana que devolverá el vuelo de Barberán y Collar a la Habana, saluda sonriente al Embajador de España, don Luciano López Ferrer.

PALACIO, en vísperas de elecciones, permaneció envuelto en la más absoluta tranquilidad.

El Presidente, de vuelta de la ciudad militar de Columbia, a donde concurrió para asistir al bautizo del avión «Cuatro de Septiembre», que hará un raid a España el domingo, se recogió a sus habitaciones del tercer piso.

Sólo el Secretario de la Presidencia estuvo departiendo con él hasta las once y media de la noche.

Ninguna otra visita recibió el doctor Barnet.

Pero una persona muy entendida en asuntos azucareros y que ocupa una distinguida posición en nuestro mundo financiero y económico, estuvo en la planta baja de la mansión palatina y departió con los reporters.

El tema de su conversación fué el fallo dictado por el Tribunal Supremo de los Estados Unidos contra la A.A.A.

Dijo así el aludido economista:

«En las cuestiones económicas y financieras que tan profundamente afectan al Estado, lo más conveniente es que el país conozca toda la verdad, por eso considero absolutamente necesario que al pueblo se le entere de que la cuota de 1.700.000 toneladas largas de azúcar que podemos introducir en el mercado americano, mediante la asignación del Departamento de Agricultura de Wáshington, es la base en que descansa la economía cubana.

«El Secretario de Agricultura de los Estados Unidos, Mr. Wallace, ha anunciado que el fallo de la Corte Suprema de Wáshington no afecta al sistema de cuotas. Estimo que no es imposible resolver problema tan complejo gracias a un acuerdo voluntario entre los diversos intereses.

«El fallo de la Corte Suprema de Wáshington afecta a la A.A.A. y será menester que el Congreso Americano halle una fórmula que permita continuar controlando la producción. Dicho fallo retrotrae los derechos del azúcar a $1.50 por cada 100 libras, pero el Presidente Roosevelt tiene autoridad y facultades para reducir ese derecho y seguramente lo hará, a $1.00 por las 100 libras.

«Mi opinión es que la solución del problema creado por tal sentencia, necesita ser estudiada con mucho ciudado.

«El hecho es que el «Processing Tax» ha sido derogado y que si verdaderamente existe el propósito de que continúe la A.A.A. será preciso establecer un sistema adicional de impuestos que produzcan para Norteamérica unos $800.000.000 anuales.

«No me cansaré de acudir a los hacendados, a los colonos, a los funcionarios del Gobierno y en suma a todos los que sientan el principio de solidaridad cubana para que sacrificando intereses personales miren al interés común de la República, tan vinculado a la primera industria nacional, y cooperen en una labor tendiente a conservar para Cuba la cuota emitida en el Plan Costigan-Jones, que es el índice de nuestra economía».

Santo Domingo se llamará desde hoy "Ciudad Trujillo"

El Senado primero y después la Cámara, aprobaron dicho cambio en 2 sesiones solemnes

SANTO DOMINGO, enero 9. AP.—Esta ciudad, la más antigua de América, cambiará mañana su nombre por el del actual dictador de la República, general Rafael Leónidas Trujillo.

En lo sucesivo no se llamará Santo Domingo, nombre que le pusieron los conquistadores españoles, sino Ciudad Trujillo, por acuerdo adoptado anoche por el Senado y aprobado hoy por la Cámara de los Diputados.

Los partidarios de la medida dicen que está justificada por las «grandes obras» realizadas por Trujillo, especialmente el puerto artificial.

El hombre que dará su nombre a la capital de la República solamente tiene 45 años de edad. Alcanzó el poder en 1930, después de una revolución, y el año pasado fué reelegido presidente.

CON UNA BOTELLA DE CHAMPANA QUEBRADA SOBRE LA HELICE, FUE BAUTIZADO EL HERMOSO BELLANCA QUE SERVIRA PARA EL RAID ENTRE CUBA Y ESPAÑA

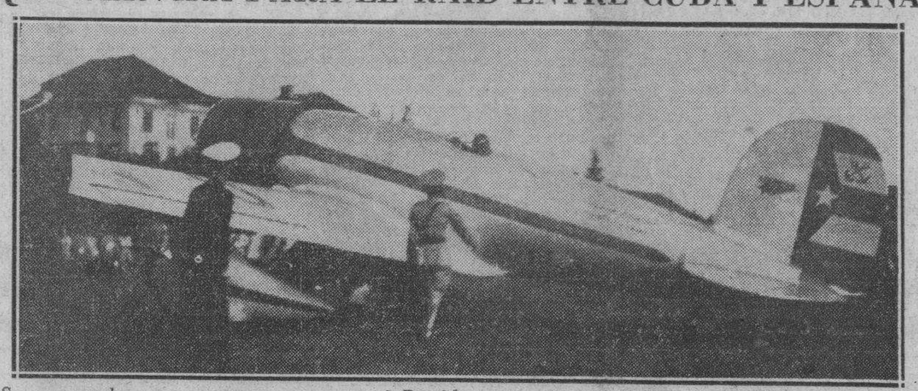

Se encontraban presentes en ese acto el Presidente de la República y el Jefe de la Marina. El viaje lo hará sólo el Teniente Menéndez. Estará en el aire 52 horas

EN un ambiente de entusiasmo militar, ante una tarde riente de sol y frescura, tuvo efecto ayer, como habíamos anunciado, el bautizo del avión «4 de Septiembre», que piloteado por un teniente de la Aviación de la Marina de Guerra Constitucional, pagará con su visita el próximo día 12 a la República Española, los vuelos brillantes y arriesgados de los excelentes pilotos Jiménez e Iglesias y el de los malogrados Barberán y Collar.

Se había anunciado que tres «perseguidores» del Ejército volarían desde el aerodromo de Columbia al de Rancho Boyeros en busca del gran avión excursionista, y, en efecto, estando el periodista situado en el referido campo a las tres de la tarde, vió cómo tres aparatos de combate se remontaban y cumplían la cortesía de escoltar al «4 de Septiembre».

A esa hora, en el enorme espacio destinado a los aterrizajes se hallaban trece aviones—perseguidores y bombardeadores—en fila de parada, y en medio de estos el enorme Bellanca, precisamente el que realizó el vuelo con la misión de aviadores cubanos que con tanto éxito actuó en Miami.

Pocos minutos después de las tres, reforzaba el batallón de infantería, que al mando del comandante Adolfo González se encontraba en el lugar, una compañía de Infantería de Marina y otra de Infantería de la Policía, todas ellas con las banderas del cuerpo que representaban la cubana y la del 4 de Septiembre, desplegadas a la suave brisa de la tarde invernal.

Estas tres fuerzas y la fila de los aviones, formaron en el campo un cuadro, donde debía, más tarde, aterrizar el avión «4 de Septiembre».

La Banda del Regimiento 6, de Columbia, lanzaba al espacio sus aires marciales.

Señoras distinguidas, militares, funcionarios, invitados, periodistas extranjeros y locales, cinematografistas y fotógrafos se hallaban aquí y allá diseminados por el amplio aerodromo.

LLEGA EL AVION DE PLATA

A las cuatro y cuarto de la tarde, escoltado por tres «perseguidores» que manejaban el capitán Povey y los tenientes Ceballo y Orta, el «4 de Septiembre» aterrizaba mansamente sobre la verde yerba bajo la experta presión del teniente Antonio Menéndez, oficial de la Marina que intentará dentro de muy breve el peligroso salto del Atlántico.

Allí esperaban el capitán Ponce, que ostentaba la representación del coronel Fulgencio Batista; el teniente coronel Angel González, Jefe de la Marina Constitucional; el Jefe de la Aviación Militar, comandante Valls, el Jefe de la Aviación de la Marina, teniente Usatorres; y además un grupo de altos oficiales del Estado Mayor y de los Regimientos Seis y la Cabaña.

Poco después de poner pie en tierra, que saltaba del avión el teniente Menéndez, llegó al campo de aviación el Presidente de la República, doctor José A. Barnet, acompañado de sus ayudantes y del doctor Morales del Castillo, del doctor Ricardo Ponce, de Jorge Luis Echarte, del comandante R. de Miranda y otros.

El Himno Nacional fué tocado por la banda.

También se hallaban allí el Embajador de España en Cuba, Excelentísimo Sr. D. Luciano López Ferrer; el Vicepresidente del Casino Español de la Habana, señor Pardías, don José Aixalá, César Blanco y otros.

Y cercano al avión que iba a ser bautizado aparecían, dando con su presencia una nota de gentileza y de gracia, la esposa del coronel Batista, la del teniente coronel González, con sus menores hijos y las esposas de los altos jefes y oficiales de Columbia.

GRAN OVACION

Cuando el «4 de Septiembre» aterrizó gráciles mente y el teniente aviador Menéndez salió de la cabina, fué ovacionado delirantemente por todos los presentes, que veían en el joven piloto al seguro portador de frescos laureles para Cuba.

El avión es un «Lockheed». En el timón de ruta tiene pintada la bandera cubana y en una de sus franjas se ven, dibujadas, dos anclas entrelazadas. Todo el aparato está barnizado de gris plata con detalles azules. Es un avión grande, bello, de líneas gráciles, muy ligero y silencioso.

BREVISIMA ENTREVISTA

Mientras el Presidente Barnet y el embajador de España charlan con las señoras allí presentes, nos acercamos, no sin dificultad, al teniente Antonio Menéndez, que pretende—y tiene para ello grandes probabilidades—dar el salto de Camagüey a Sevilla, España, por etapas, y de esa manera pagar las visitas por Cuba recibidas de Iglesias y Jiménez y Collar y Barberán.

El teniente Menéndez es un hombre de mediana estatura, recio y musculoso. Tiene la barba negra y dura. Ojos verdinegros hundidos y enmarcados por grandes y rebeldes cejas. Su rostro es voluntarioso. Es lento en el hablar. Es de estos raros seres humanos parcos en el decir y prestos en el ejecutar. Es, además, una persona amable.

Ved la elegante silueta del «4 de Septiembre», el hermoso aparato que intentará el salto a España para devolver el mensaje cariñoso que nos trajeron hace años aquellos héroes de leyenda que fueron Barberán y Collar.

Junto a la cola del avión «4 de Septiembre», que representa la enseña nacional, se muestra, pleno de satisfacción y borbotando esperanzas, el teniente Menéndez, en pose especial para el DIARIO.

Y amable lo es, indudablemente, cuando contestó a todas nuestras breves preguntas con presteza y decisión, a pesar de lo agobiado que se veía por sus compañeros, que a toda costa querían agasajarlo con sus abrazos y parabienes. Esos parabienes que reciben los que comienzan a enfrentarse, cara a cara, con la Fama que se le viene encima.

Sólo transcribiremos lo que contestó al periodista.

Dejémosle hablar:

«Voy a hacer el viaje solo, sin más compañía que mi entusiasmo y el afán de quedar bien y de dejar bien colocado el pabellón cubano, y, sobre todo, a las Fuerzas Armadas.

«Pienso salir el día 12 de Camagüey, con rumbo a Venezuela, La Guaira; pasaré por Fortaleza, en el Brasil, para estar presto a bajar en caso de un aterrizaje forzoso. De allí pondré proa a Pará; de aquí a Natal, y por último, a Dakar, para dar el salto definitivo a Sevilla.

«Un mecánico del Ejército, hace días ha embarcado para Natal, para, entre ambos reponer cualquier desperfecto que pudiera sufrir el avión.

«El tanque tiene capacidad para cuatrocientos galones; esencia suficiente para el intento de la más larga etapa.

«En cuanto a alimentos, iré lastrándome con comida concentrada, tal como la usan para acallar su apetito los aviadores de Pan American que emprenden largas rutas a través del Atlántico o de los continentes.

«Llevo un pasaporte diplomático, y llevo además... un gran entusiasmo».

Por otra parte, nos ha manifestado el modesto aviador de la Marina de Guerra, que recibió su título de piloto en Great Air Ways, academia de Chicago, E. U.; que el avión confiado a su pericia y suerte tiene un andar máximo de 170 millas y uno mínimo de 140, así como que hará la ruta a la velocidad últimamente citada, por ser la más adecuada para los grandes vuelos llamados de «crucero».

También nos dijo—y todo esto lo manifestó al periodista en menos de tres minutos—que la referida Pan American le irá informando del estado del tiempo en cada lugar en que aterrice, así como que no se desviará ni un ápice de las condiciones para seguir el camino.

El viaje lo piensa realizar poco más o menos en cincuenta y dos horas de vuelo, y estima que la etapa más difícil a vencer es el salto de Dakar a Sevilla.

También nos dijo...

Pero esto sólo interesa a las muchachas casaderas. Nos dijo que tenía treinta y tres años y que era soltero.

¿Os imaginais la tragedia que representa pra un futuro héroe ese estado de soltería?

Y, por último, antes de que nos arrebataran a nuestro comunicante, el hombre de la actualidad, nos informó que viajaréa sin aparatos de telegrafía o de radiografía.

CHARLA CON EL EMBAJADOR

Los fotógrafos no dan paz al objetivo. Los «cameramen» mueven constantes las manivelas de sus aparatos. El «vitaphone» se pone en movimiento y el teniente Menéndez se retrata como nunca lo había soñado.

Luego el Embajador de España, don Luciano López Ferrer, charla con el aviador.

El diplomático le ha dicho que se encuentra muy satisfecho de que un piloto cubano vaya en vuelo magnífico y difícil a su país y ha agregado que agradece e ntodo su valor este acto de gentileza e hidalguía.

Poco después el teniente Menéndez, saluda amable, a las esposas del coronel Batista y del teniente coronel González.

La señora de Pardís, la gentil esposa del vicepresidente del Casino Español se acecó al piloto teniente y le ofreció palabras de laiento y su mejor deseo en el éxito de la jornada que en breve emprenderá.

—Las mujeres de Cuba —le dijo— le desean el triunfo total, definitivo, completo.

EL BAUTIZO DEL AVION

Fué esta una bella y sencilla ceremonia en la que la hijita del teniente coronel González, como en la conocida y tierna canción de cuna, apareció a los ojos de todos como «una muñequita vestida de azul».

La muñequita, que sí lo era por grácil y bonita, quebró la clásica botella de champán en la hélice del avión. La niña, que se llama Esther González, recibió muchos aplausos, dijo varias palabras para el «vitaphone» y besó al teniente Menéndez, dándole, con la tierna caricia, un cordial «farewell».

PALABRAS DEL CAPITAN BUSTO

Poco antes de la ceremonia que acabamos de relatar, el capitán doctor Busto, dirigiéndose al presidente de la República, al jefe del Estado Mayor del Ejército, al de la Marina y a todos los presentes, habló, refiriéndose a este vuelo, que calificó de acto de cordial cortesía a España que en otras ocasiones envió a Jiménez e Iglesias y a Barberán y a Collar, estos últimos, que epilogaron con la muerte su gran hazaña, en ruta hacia México.

España, dijo, que es la madre, recibirá a nuestro avión, que es Cuba, su hija, y al mismo tiempo, la representación genuina de la patria nueva.

Y le ha cabido el gran honor de devolver las visitas al teniente Menéndez que llevará a la República española, la palpitación cordial del Ejército, la Marina y la Policía.

El Capitán Busto estuvo feliz y terminó su breve y emotivo discurso con una bella frase alegórica en la que comparó el azul, blanco y rojo de nuestra bandera, con el azul del mar, el blanco rizado de las olas y el rojo de los magníficos ponientes del sol que vería en su ruta a España el intrépido piloto cubano.

FIN DE FIESTA

Cuando se terminó la ceremonia y se disponía el Teniente Menéndez, piloto en el «4 de Septiembre» levantar el vuelo, tres Hermanos Maristas se le acercaron y con muestras de emoción le gritaron:

—¡Antonio! ¡Antonio! ¡Hijo!, le dijeron y entre ambos se estrecharon las manos en gesto de amistad.

Luego, pasado el momento, el periodista indagó de los Reverendos y supo que el aviador Menéndez fue alumno del plantel Marista en Cienfuegos, donde aprendió el idioma inglés.

Cuando empezaba a caer el sol y antes de que abandonaran el aerodromo tropas y concurrencia, el «4 de Septiembre», escoltado por cinco aviones perseguidores emprendió el vuelo rumbo a la Habana donde sus habitantes pudieron verlo y conocer el aparato en que va a intentar el gran salto que será una página de honor que se repartirán equitativamente la República y las Fuerzas Armadas.

PREPARATIVOS PARA RECIBIR EN SEVILLA AL AVIADOR CUBANO

SEVILLA, enero 9. (AP.)—Se hacen preparativos especiales para la llegada del aviador cubano Antonio Menéndez Peláez que proyecta un vuelo trasatlántico.

Se instalarán «beacons» especiales en el aeródromo de Tablada para el caso de que llegue de noche, y se alumbrará el aeropuerto donde aterrizará el joven piloto.

SUMARIO DE ESTA EDICION

Anuncios Clasificados	18-19-20-21
Agricultura	11
Caballeros Católicos	12
Cables	22
Cables de España	13
Cartel del Día.—Teatros y Cines)	6
Comunicaciones	8
Cultos Católicos e Información General)	18
Crónica Habanera	5-7-9
Crucigramas	4
Defunciones	18
Educación	2-5
Ejército Constitucional	2
Escolario y Pantalla.—(Críticas)	6
Estado del Tiempo	9
Gacetillas	6-8
Guanabacoa al Día	7
Habaneras	4
Lonja del Comercio	10
Matanceras	4
Mercantil	10-18
Municipio	5
Noticias de los Juzgados de Instrucción.(—Vida Civil)	9
Obras Públicas	9
Palacio	7
Pasatiempos	19
Política	11-16
Puerto	8
Sanidad	5
Secretaría de Comercio	7
Secretaría de Estado	3
Sociedades Españolas	8
Sports	14-15
Tribunales	2-5
Vihoreñas	5
LECTURAS:	
Actualidad Internacional. (Por J. L. M.)	22
A Través de la Vida. (Por Héctor de Saavedra)	4
Al Margen de la Historia	4
Apuntes Críticos Sobre Tres Composiciones de Joaquín Nin Culmell. (Por Amadeo Roldán)	7
Armonías. (Por Gustavo E. Urrutia)	2
Bromas y Veras. (Por Joaquín Aristigueta)	8
Dos Notas Importantes. (Por León Ichaso)	13
El Cuento de Hoy	7
El Mensaje de Roosevelt. (Por Diplomáticus)	22
El Tesoro del Pirata	21
En el Principio Otra Vez. (Por XX)	13
La España de Hoy. (Por Manuel Aznar)	13
Lyceum	4

LA POLICIA CUIDARA DE LOS COLEGIOS ELECTORALES CON ARMAS LARGAS

Por disposición del Jefe de la Policía Nacional, desde las cinco de la mañana de hoy, han comenzado a prestar servicios en los colegios electorales, una pareja de policía, portando armas largas.

También se ha dispuesto que ningun miembro de la policía deberá aproximarse a los colegios ni penetrar en ellos, si no son llamados por el Presidente de Mesa.

ANOCHE HICIERON EXPLOSION EN SANTIAGO DE CUBA SEIS BOMBAS, RESULTANDO HERIDAS 8 PERSONAS

Uno de los heridos, el más grave de todos, es uno de los que colocaron los explosivos, según declaran los cabos del Ejército que lo perseguían y vieron que estallaba otra bomba en sus manos

SANTIAGO DE CUBA, enero 9.—(Por telégrafo).—Hicieron explosión esta noche en esta ciudad seis bombas.

Una de ellas fué lanzada junto a la casa sita en Cuartelillo y la calle Dos, en los momentos en que se encontraba en la puerta Higinio Bueno, de quince años de edad, que resultó herido de carácter menos grave.

En la residencia de Joaquín Planas, en la calle Sagarra y Banderas estalló otra bomba causando pequeños desperfectos, y en el domicilio del doctor César Camacho Covani, líder de la Coalición, en el que se encuentran establecidas unas oficinas políticas, colocaron otra potente bomba, que causó enormes destrozos e hirió a seis personas, a saber: Aurelio Riveri, de 30 años; Emilio Acosta, de 42; Elia Mena, de 21; Manuel Orozco, de 24; José Rosell, de 22; y Nicolás Morcillo, 23.

Todos son de nacionalidad cubana y fueron asistidos en el Hospital de Emergencias, donde se les pudieron apreciar distintas heridas graves producidas por los fragmentos de la metralla.

Los cabos del Ejército Puente y Montalvo, que vieron correr a dos jóvenes, los persiguieron, sintiendo, al llegar a la esquina que forman las calles de Valiente y Santa Rita, otra tremenda explosión.

A causa de esta última fué conducido al Hospital de Emergencias con el brazo completamente destrozado y numerosas heridas en el resto del cuerpo, Manuel Limia, de 20 años de edad.

Fué necesario amputarle el brazo y su estado es gravísimo.

Los cabos ocuparon un sombrero con el nombre de Limia y lo acusan de haber colocado la bomba que hizo explosión en la casa del doctor Camacho, señalando que al salir corriendo le estalló en la mano la otra.

Momentos después se sintieron dos explosiones más en lugares que no se han localizado aún.—García, Corresponsal.

EXIJA el SUPLEMENTO en ROTOGRABADO con esta EDICION

M.E.C.D. 2016

TRES HERIDOS AL CHOCAR VIOLENTAMENTE ESTA MADRUGADA DOS MAQUINAS EN CAMPANARIO Y FIGURAS

DIARIO DE LA MARINA

Fundado en 1832
Dirigido hasta 1919 por D. Nicolás Rivero y Muñiz.
Oficinas y Talleres: Prado 103. Habana.—Representante en New York, Joshuá B. Powers Inc. 220 E. 42nd. St.
Director actual: José I. Rivero.

Editado por la Cía. DIARIO DE LA MARINA (S. A.) cuyo programa consiste «en la defensa de los intereses generales y permanentes de la Nación cubana, de los especiales de la Colonia española establecida en la misma y de la unión y armonía entre los diversos elementos que conviven en el país» Art. 1º de los Estatutos.

Teléfonos del DIARIO

Dirección	M 3577
Administración	M 7911
Suscripciones	M 7911
Quejas	M 7911
Clasificados	M-7915
Jefe Redacción	M-1287
Redacción	M 7913
Sports	M 7912
Ag Guanabacoa	XO 1584

PRECIOS DE SUSCRIPCION AL «DIARIO DE LA MARINA»

Habana y Provincias	
Mes	$ 1.20
Trimestre	3.25
Semestre	6.25
Año	12.00
Extranjero	
Trimestre	$ 4.25
Semestre	8.00
Año	15.00
Edición Dominical (Para el extranjero solamente)	
Semestre	$ 3.00
Año	5.00

Inscripto según la ley No. 82, resolución No. 32, de 17 de agosto de 1933.

SE MATO UN CARPINTERO AL CAERSE DESDE UN TERCER PISO

EL ACCIDENTE OCURRIO EN LA CALLE DE REINA

Faltaban pocos momentos para que abandonara el trabajo en el momento de resbalar y caer

En las últimas horas de la tarde de ayer falleció en el Hospital Municipal, el carpintero José Molina Pérez, de la Habana, de 28 años de edad, soltero y vecino de 7, entre 16 y 18, en Almendares. Presentaba múltiples contusiones diseminadas por todo el cuerpo.

Según aparece de las actuaciones iniciadas por la Policía de la Quinta Estación, José se encontraba trabajando en el tercer piso de la casa que se construye para un cine en la esquina de Reina y Rayo, desde donde descendió, cayendo al pavimento, contra el cual se produjo las lesiones que le ocasionaron la muerte instantáneamente.

La obra es dirigida por los contratistas señores Gil y Alvarez. El cadáver fué entregado a sus familiares, dándose cuenta de lo ocurrido al Juez de Guardia.

Gravemente herido de dos machetazos un joven campesino

Se dice que el drama surgió por cuestión de amores. Huyó el agresor. Detalles del caso

SANCTI SPIRITUS, enero 9. DIARIO. Habana.—En la finca «Santa Rita» en Macaguabo, en el barrio Hospital de este Término, en los momentos de salir de la casa de Desiderio Rodríguez Veloso, donde se encontraba de visita anoche el ciudadano Domingo Morejón Chirino, de Matanzas, blanco, soltero, de 26 años de edad, trabajador del campo, también domiciliado en la citada finca, le salió al encuentro Eulogio Pérez, casado, mayor de edad, vecino de Macaguabo, quien, machete en mano, le causó una herida de diez centímetros, en el hombro izquierdo, interesando todos los planos; otra herida en el antebrazo derecho, de las que fué asistido en la casa de socorros, por el doctor Borrero y el practicante Guzmán. Fué trasladado al Hospital en estado gravísimo. Rumórase que el origen de la agresión ha sido cuestiones de mujeres. El agresor se dió a la fuga, no habiendo sido detenido hasta estos momentos. Ambos individuos pertenecen al Conjunto Nacional Democrático.

Reina gran entusiasmo en el cuerpo electoral de esta ciudad, siendo el orden inalterable. Todo está listo para los comicios de mañana.—**Serra Carbonell**, Corresponsal.

NO FUE EL ROBO EL MOVIL DEL ASESINATO DE UN COMERCIANTE CERCA DEL CENTRAL "ALMEIDA"

El matador sólo tenía una bala, que alojó en el cráneo de Pedro Mesa. La esposa de éste le había prometido el dinero que tenía. El suceso sigue en el misterio

ALMEIDA, enero 9. DIARIO. Habana.—Confirmada la noticia cursada por teléfono ayer al DIARIO, sobre el crimen cometido en la finca «Saito», cercana del «Central Almeida», llegan informes que los dos desconocidos que asesinaron al señor Pedro Mesa, dueño del establecimiento, no parece que hayan sido impulsados a cometer el hecho por el móvil del robo, supuesto que la esposa del occiso les ofreció que se llevaran lo que quisieran, pero lejos de atender esta súplica, uno de ellos, disparó su revóver sobre Mesa, quemándole a la citada señora los dedos al tratar ésta de desviar el arma homicidia. Nótase en este raro caso, que sólo estuvieran los asaltantes armados, uno, de machete y el otro de un revolver que trajera una sola bala, la única disparada a Mesa, ya que el dependiente fué herido en la cabeza, con la culata del revólver, al entablar una fuerte lucha con el autor del hecho criminal, no teniendo éste balas que disparar. Hasta estos momentos, no han sido detenidos los autores del crimen, encontrándose ocupadas en su persecución, fuerzas del Ejército. El Juzgado de Tiguabos, actúa en el esclarecimiento del crimen.—**Rafael López**, Corresponsal.

UNO DE LOS LESIONADOS ESTABA PARADO EN LA ACERA, AL LADO DE UN POSTE, AL OCURRIR EL SUCESO

Un vigilante de policía detuvo a los dos choferes, que se acusan mutuamente. Los heridos fueron llevados al hospital por el Dr. Carlos Frayle, que pasaba a la sazón

En la esquina de Campanario y Figuras, ocurrió esta madrugada un choque entre los automóviles 11691, que era manejado por Humberto Pedroso Díaz, vecino de Revillagigedo 71 y el 13183, particular, conducido por su propietario Emilio Martínez Hernández, residente en Sitios 117.

En el auto conducido por Pedroso, viajaban como pasajeros los políticos Ventura Peñalver, de 30 años, vecino de Herrera, letra E, y Angel Santacruz Pitaluga, de Maloja 129, los cuales resultaron lesionados al ser lanzado el vehículo en que iban contra un poste que en dicho lugar existe.

En el accidente, también resultó herido Faustino Ugarte Ugarte, vecino de Figuras 24, el que se hallaba parado junto al poste cuando fué alcanzado por el automovil de Pedroso.

Los heridos fueron recogidos por el Dr. Carlos Frayle Goldarás y Virgilio Pérez, que a la sazón cruzaban por aquel lugar, trasladándose al Hospital Municipal, donde el Doctor Padrón y los alumnos Mesa y Menocal, les prestaron asistencia.

Ugarte presentaba la fractura de la pierna derecha y contusiones por el cuerpo de carácter graves y leves Peñalver y Santacruz.

El vigilante 990, procedió a la detención de ambos chauffeurs, los que se acusaron mutuamente de ser los responsables del accidentes. las once y media de la noche.

ARMONIAS

Por GUSTAVO E. URRUTIA

LA PANTALLA

EL METODO que inventaron para vender el voto y que se titulaba «la centrífuga», fué denunciado a tiempo en estas «Armonías» y en el acto quedó desechado. Murió.

Hoy, el propio día de las elecciones—acaso demasiado tarde ya—tengo que denunciar un nuevo conato de fraude que puede llamarse «La Pantalla». ¡Siempre la compra-venta del voto!

Acabo de enterarme.

Hace dos o tres días que se viene instruyendo febrilmente en este fraude a un gran número de electores capaces de vender su voto.

Es sencillo. Se le da al elector un papelito **blanco y en blanco.** El elector vota «honradamente» con su preferencial al candidato que le compra el sufragio. En seguida aplica el papelito sobre el nombre del candidato y la cruz que acaba de escribir al lado del número, frota rápida y fuertemente con la punta del lápiz o algo así sobre el papelito blanco, con lo cual queda reproducido en ese papelito el nombre del candidato y la cruz preferencial.

Ejemplo: suponiendo que yo fuese el picarón con dinero y sin escrúpulos que compraba el voto, cuando saliera el elector del colegio con el papelito—**la pantalla**—donde pudiera leerse al revés:

X—17—Gustavo E. Urrutia y Quirós,

uno de mis agentes le pagaría el precio convenido y... «a otra cosa».

Me lo avisaron, y conste que para convencerme de la viabilidad de este fraude, genial por su sencillez, yo mismo lo he practicado en casa con una boleta-muestra provincial, frotando sobre el papelito blanco (sobre **la pantalla**—) primero con el cabo de mi dactilográfica; conseguí una reproducción clara; luego repetí la prueba frotando con la punta del lápiz. En los dos ensayos el éxito ha sido «fenómeno». La tinta de la boleta está bastante fresca aún para reproducirla como una calcomanía.

Esto de «La Pantalla» debe ser uno de los métodos fraudulentos que se reservaban para el último minuto los candidatos corruptores del voto, los que se jactaban de atesorar el «guano» para regarlo el día de hoy.

Ya están en campaña, y aunque se vigilen las taquillas será muy difícil impedir la maniobra.

Esta diablura echaría por tierra todas las ventajas del voto preferencial y sería más corruptora que los suprimidos miembros políticos.

Para derrotar bochornosamente a los compradores de votos no veo nada tan eficaz como no vendérselos. Esa determinación honrada es más efectiva que el temor a las penas sin amnistía del Código Electoral.

Y esta no es una idea utópica. Ya la realizó el neoliberalismo habanero cuando los delegados «indigentes» a las asambleas municipales y a la provincial se resistieron a vender su voto.

El orgullo de la pobreza honrada, la **mística de la indigencia** salvó al liberalismo. La **mística de la indigencia** puede salvar las elecciones de hoy, y, con ellas, la legalidad, la paz pública y el porvenir de la patria.

¡A votar honradamente...!

Una advertencia útil para los que prefieran quedar bien con Dios y con el diablo:

Después de haber calcado en el papelito blanco—en **la pantalla**—como queda dicho, el elector claudicante podrá poner otra cruz en cualquier otro número de la candidatura, con lo cual habrá votado por su partido cobrando su voto, y le habrá estafado al comprador el precio de un preferencial, que así no puede contársele.

Ladrón que roba a otro ladrón...

S. O. S. Para Representante número 17 (diez y siete) del Partido Liberal (segunda columna—la del gallo y el arado).

GUSTAVO E. URRUTIA Y QUIROS.

La construcción de la primera escuela rural, terminó ayer

Dos centros escolares más serán entregados de un día a otro. Función para maestros

El ingeniero señor Rodríguez Valiente, Jefe del Negociado de Construcciones Escolares de la Secretaría de Educación, nos informó ayer que la primera escuela modelo de tipo rural de las que proyecta construir en Cuba el doctor Anaya Murillo, había sido terminada.

Se encuentra en el poblado de Bauta, en esta provincia, y su inauguración será en breve.

Asistirán a ella el doctor Anaya Murillo y los altos jefes de la Secretaría.

EN RECESO LAS CLASES EN SAN ALEJANDRO.—Comunicó ayer a la Secretaría de Educación el Director interino de la Escuela de San Alejandro, doctor Esteban Valderrama, que hasta el día 13 de este mes no se reanudarán las clases en dicho plantel, debido a las elecciones generales.

EL PERSONAL PARA LOS NUEVOS INSTITUTOS.—El doctor Jorge Adams, Jefe de la Sección de Enseñanza Superior, nos declaró ayer que hasta la semana entrante no se comenzará a nombrar los profesores para las cátedras vacantes de las Escuelas de Segunda Enseñanza.

Carece de veracidad, pues, lo que se ha publicado en algunos periódicos sobre designaciones ya efectuadas.

NUEVOS CENTROS ESCOLARES.—El próximo día 15 de los corrientes quedará terminado el nuevo centro escolar «Mesa y Domínguez», situado en Marianao, y para mediados del mes de febrero el centro escolar de Bahía Honda.

FUNCION GRATIS PARA LOS MAESTROS.—Mañana, sábado, ofrecerá la empresa del teatro «Nacional» una función gratis a los maestros y profesores de instrucción pública.

Esta gentileza de la empresa de dicho teatro ha sido muy elogiada por los jefes de la Secretaría de Educación.

La función será a las diez de la mañana.

Se encuentra en La Habana un periodista hebreo que viene a hacer un estudio sociológico

Ayer tuvimos el gusto de recibir la grata visita del distinguido periodista hebreo, Sr. León Gruzman, corresponsal de la «Ita», Agencia Universal de Informaciones, de New York, quien viene realizando un viaje por América, acompañado de su distinguida esposa, la señora Riva de Gruzman.

Se propone estudiar exclusivamente la situación sociológica de Cuba, y la de la colonia hebrea aquí residente.

Agradecemos el cordial saludo dedicado al DIARIO DE LA MARINA, a la prensa y a la intelectutlidad cubana, de que nos hizo portavoz el estimado compañero, deseándole una grata estancia entre nosotros.

UN MENOR TRATO DE LLEVARSE UN CARRO DE «LA BALEAR»

El vigilante 1857, arrestó en Revillagigedo y Alcantarilla, al menor José Manuel Quintana, de 16 años de edad, vecino de Quinta 18, porque en unión de otro que logró fugarse, trataba de sustraer un carro de cuatro ruedas, propiedad de la galletería «La Balear», que se encontraba estacionado próximo a aquel lugar.

El menor dijo que solamente se había montado en el carro, para dar una vuelta, pero sin la intención de sustraerlo.

El Tribunal Supremo ha rechazado el recurso que pedía la suspensión de las elecciones señaladas para hoy

El fallo fué por unanimidad, pues la ley no se refiere a otra ley, sino a resoluciones. El fondo del recurso será ventilado más adelante. Razones expuestas por el Tribunal

Por la unanimidad de los miembros del Pleno del Tribunal Supremo, fué rechazada ayer, la solicitud de la suspensión de las elecciones que han de celebrarse hoy y que como cuestión previa fué establecida en el recurso de inconstitucianlidad entablado por el doctor Roberto García Rivero, en su propio nombre y en el de veinticinco ciudadanos más, contra la vigente Ley Electoral y contra las modificaciones en ella introducidas a virtud de la llamada Ley Dodds.

Firman la aludida resolución el presidente del Tribunal Supremo, doctor Juan Federico Edelmann Rovira,; los presidentes de Sala, doctores Gregorio de Llano y Manuel Martínez Escobar, y los magistrados doctores Guillermo de Montagú, Julián de Solórzano, Gabriel Pichardo, Juan Carlos Andreu, Luis León Merconchini, Gastón Mora, José F. Perera, Diego Vicente Tejera y Carlos M. de la Torre, y fué notificada, en la tarde de ayer, por el oficial de Sala de Gobierno del Tribunal, doctor Octavio Hernández Blanco, a las partes que contienden. o sea a la recurrente, y al Ministerio Fiscal, el que, por medio del teniente Fiscal, doctor Francisco Chacón Carbonell, se opuso a la pretensión, habiendo aceptado sus argumentaciones los miembros del Tribunal.

Dice la resolución, en sus fundamentos que «conforme lo tiene ya declarado el Tribunal, la facultad que al mismo otorga el artículo 20 de la Ley de 31 de marzo de 1903, se limita a los casos en que lo recurrido sea una resolución, y no una ley; sin que pueda. también. estimarse ésta comprendida, porque en controversias de esta clase no cabe interpretar los proyectos legales por generalización analógica y menos dada la diferencia sustantiva que existe entre la resolución y la ley y habida consideración a la distinta autoridad de que dimana una y otra, por lo que es visto la improcedencia de la suspensión solicitada en cuanto al decreto-ley 445 de 7 de diciembre del año próximo pasado por sí y como parte del número 54 de 2 de julio del propio año.»

También; «en cuanto a la suspensión de las resoluciones de las Juntas Provinciales Electorales y de las cuales la de fecha más reciente es de 25 de Diciembre último; que interesada dicha suspensión en 7 del actual mes, surtidos ya los efectos propios, que aquellas debían producir en el desenvolvimiento del proceso electoral pasando éste a las etapas sucesivas de impresión de boletas y aún de su entrega al Presidente y Secretario de cada colegio electoral, pues si en ese día se presentaran a recibirlas dicha entrega habría de hacérseles,—artículo 129 del Codigo de la materia—, es visto también que tampoco puede accederse a la solicitud que ahora se examina, pues es claro que no cabe suspender resoluciones que han quedado ya cumplidas; y lo que como suspensión se pide no sería ciertamente sino revocarlas, que es cosa distinta; y a la suspensión y no a la revocación es a lo que se refiere el precitado artículo 20 de la ley de 30 de marzo de 1903, todo ello sin examinar el problema relativo a la posibilidad o no de suspender en recursos de acción publica ejercitada por veinte y cinco o más ciudadanos, acuerdos impugnados en concepto no de ser inconstitucionales sino por aplicar leyes que se estiman serlo a parte afectada y no recurrente».

Terminada, ya, la cuestión previa aludida, procede que el recurso siga sus trámites hasta resolver la cuestión de fondo o sustancia del mismo, lo cual no será hasta el entrante mes de febrero.

El personal de Emergencias prestará servicio permanente

Nos informó ayer el doctor Gómez Morales, Director del Hospital de Emergencias, que con motivo de celebrarse hoy elecciones generales, prestará servicio en dicho centro benéfico durante todo el día y noche el Cuerpo Médico, alumnos y enfermeras, los cuales estarán aptos para cualquier emergencia que ocurra en la ciudad.

HUELGA OBRERA EN UNA FABRICA DE EL ECUADOR

QUITO, Ecuador, enero 9. (WP.)—Los obreros de la fábrica de tejidos de San Juan se han declarado en huelga y las tropas han obligado a los huelguistas a desocupar los talleres, los cuales se hallan custodiados por aquéllas.

Lea el DIARIO DE LA MARINA.

El Decano de la Prensa de Cuba

Preso un hombre que robó 100 pares de zapatos hace años

Uno de los pares lo llevaba puesto un ciudadano que lo compró sin saber su origen

El 14 de Agosto de 1933 fueron robados cien pares de zapatos de la fábrica de calzado sita en Picota 63, propiedad de Gil Holtz, conociendo del asunto la Segunda Estación de Policía y a los cuatro días del hecho dicho propietario observó que por frente a su domicilio transitaba un ciudadano, el que se nombra Juan Casas Hernández, calzando uno de los pares que le habían sido robados, manifestando Casas, al ser detenido, que lo había comprado a Ernesto Lázaro Alfonso, de Picota 66, el que también fué arrestado, expresando que era cierto que le había vendido los zapatos a Casas, pero que él, a su vez, los adquirió de un sujeto de la raza negra conocido por Matienzo, residente en la posada «La Terminal».

Personada la Policía, en aquella fecha, en la posada, acupó en el cuarto de Matienzo varios pares de los zapatos robados, pero no pudo dar con el sujeto en cuestión, pues se había ausentado de la Habana, dejando algunas ropas de su propiedad allí.

Y, ayer, el subinspector de la Policía Secreta Raimundo Aragón, jefe del grupo destinado a la persecución de los delitos contra la propiedad, auxiliado de sus subalternos Fausto M. Vivancos y Emilio Morón, tras investigaciones sucesivas logró detener al Matienzo, que en realidad se nombra José Calvo Matienzo, sujeto de pésimos antecedentes, que transitaba por Ejido y Corrales y que fué reconocido por el dueño de la posada «La Terminal» como el que vivió en su establecimiento, y por los acusados Casas y Alfonso, como el que había vendido los zapatos al segundo. En vista de ello, Aragón presentó a Calvo Matienzo al Juzgado de Instrucción de la Segunda Sección, que lo recluyó en el Vivac por todo el término de ley. Calvo Matienzo está, además, reclamado por el delito de hurto, por los Juzgados Correccionales de las Secciones Tercera y Cuarta.

POR ESTAFA DE MUEBLES.—Fausto M. Vivancos y José Crespo Guillot, miembros del grupo que comanda el subinspector Aragón, para perseguir la delincuencia, arrestaron a Rogelio Fuentes Valdés, acusado de estafa de muebles por José Rey; los muebles fueron ocupados por dichos agentes de la autoridad en Compromiso 32, Luyanó, y presentado Fuentes al Juzgado de Instrucción de la Segunda Sección.

ARRESTADO POR VICIOSO.—Antonio Gil Carballo y José Sobrado López, detectives de la Policía Secreta destinados a la persecución de los viciosos de drogas y su comercio ilícito, detuvieron a Eduardo Rodríguez, de Ocho y Línea, Vedado, ocupándole un gotero y un papelillo de morfina, pudiendo saber Gil Carballo y Sobrado, que la droga la había adquirido Rodríguez de un asiático conocido por Buho. Presentado al Juzgado de Instrucción de la Sección Tercera, fué dispuesta su remisión al Lazareto del Mariel.

OTRO ARRESTO, POR ESTAFA. Y los detectives de la propia Secreta Ovidio Ramos y Orlando Izquierdo, apresaron a Esteban Martínez, de A y 17, Vedado, por reclamarlo el Juzgado de Instrucción de la Sección Quinta, en causa por estafa.

Se han hecho importantes reformas en el reglamento del Ejército en beneficio de cadetes y suboficiales

El Cuartel General del Ejército ha dictado instrucciones severas contra los aviones o hidroaviones que desciendan en territorio cubano. Sus ocupantes quedarán arrestados

1.—Se ha dado a conocer a los mandos la modificación que se ha hecho el capítulo XV de la Ley Orgánica del Ejército por la introducción del artículo 47 A, en el siguiente sentido: Todo Sub-Oficial del Ejército Constitucional que cuente ocho años de servicios o en el de Sargento y no menos de 20 años de servicios en las Fuerzas Armadas, con buena conducta, cualquiera que sea su edad, será nombrado Sub-Teniente con el haber anual de $900.00 más el 10% de ese haber por cada cinco años de servicio.

No obstante los beneficios señalados en este Artículo el Sub-Oficial podrá declinar su derecho al ascenso manifestando su deseo de continuar en el grado de Sub-Oficial, pasando a ocupar el número cinco en el escalafón de Sub-Oficiales y Sargentos que estén comprendidos en la Ley para el ascenso a Sub-Teniente.

La declinación por 3 veces de un Sub-Oficial del derecho al ascenso se entenderá como renuncia definitiva, desapareciendo por tanto el renunciante del expresado escalafón, sin que por ello se entienda que renuncia a la pensión por fallecimiento o retiro del servicio activo le corresponda como tal Sub-Teniente.

2.—Por la modificación del Artículo 48 el que se entenderá modificado en los siguientes términos: la plantilla de los Sub-Tenientes del Ejército Constitucional, se limitará a las plazas fijadas en el Artículo 163 de este Decreto-Ley.

Los Sargentos que vayan adquiriendo el derecho que les otorga el Artículo 47, que no puedan ser nombrados Sub-Tenientes por no existir plazas vacantes en ese grado, disfrutarán, mientras no resulten nombrados, de un sobre sueldo anual de $144.00; y caso de fallecer o de ser retirados del servicio activo, le será concedida la pensión de acuerdo con el grado y derecho corrrespondiente a un Sub-Teniente.

De igual manera, los Sub-Oficiales que cuentan con más de 20 años en las Fuerzas Armadas, y de esos 20, más de ocho años como Sargentos y Sub-Oficiales, siempre que llenaren los demás requisitos exigidos por la Ley que regule la materia, caso de fallecer o de ser retirado del servicio activo se le concederá la pensión de acuerdo con el grado y derechos correspondientes a un Sub-Teniente.

3.—Por añadírsele el Artículo 54 A, redactado así: De cada nueve vacantes de Segundos Tenientes se cubrirán ocho con los Cadetes y Alumnos graduados y uno por oposición entre los Sub-Tenientes de plantilla, de acuerdo con los requisitos expresados en el Artículo anterior.

4.—Por la modificación del Artículo 84 que quedará redactado en los siguientes términos: Los Sub-Oficiales y Sargentos que cuenten con más de 20 años de servicios en las Fuerzas Armadas y de esos 20, más de ocho como tales Sub-Oficiales y Sargentos podrán solicitar su ingreso en calidad de alumnos en la Escuela de Oficiales, en vez de la de Cadetes.

5.—Con una disposición transitoria que dice: Unica: Se prorroga por seis meses a partir de la fecha de su expiración el contenido de la duodécima de las disposiciones transitorias del Decreto-Ley No. 260 de fecha 25 de septiembre de 1935, publicada en la edición extraordinaria No. 326 de la Gaceta Oficial de la República correspondiente al 26 del propio mes.

6.—Por la modificación del Artículo 98 que quedará redactado de esta manera: Tendrán derecho a ser nombrados Sargentos de Primera los que lleven más de 20 años de servicio y percibirá el sobre sueldo mensual que se fije en los presupuestos. Al cumplir cinco años de servicio como tales Soldados de Primera recibirán también el sobre sueldo de antigüedad como Clase. A los efectos del cómputo de tiempo de servicio para la aplicación del retiro los Saldados de Primera se equipararán a las Clases. Este Artículo surtirá efecto desde el día primero de noviembre de 1935. Artículo 6 se sustituye en el Artículo 116 del Decreto-Ley Orgánico del Ejército. El Artículo 116 A redactado así: Los Cabos y Soldados de Primera disfrutarán los siguientes sobre sueldos anuales: Cabo $84; Soldado $60.

SOBRE ATERRIZAJES CLANDESTINOS.—El Cuartel General del Ejército Constitucional ha dictado la Circular No. 1 de enero 8 de 1936 que dice: Se hace saber para general conocimiento de los miembros de las Fuerzas Armadas de la República que el arribo, aterrizaje o acuatizaje clandestino, subrepticio o de otra forma ilegal de un avión o hidroavión, respectivamente, constituye un delito de «Defraudación a la Aduana», previsto en el Artículo 251 de la Orden 163 de 1901, publicada en la Gaceta Oficial de 19 de agosto de 1901, aparte de otras infracciones administrativas y que, por tanto, cada vez que se sorprenda uno, debe levantarse el correspondiente atestado-denuncia, dándose cuenta al Juez de Instrucción del Partido Judicial correspondiente, poniendo a su disposición a los detenidos todos que tripulen el avión o hidroavión, consignándose al Juez en el atestado que los acusados no deben de gozar de libertad provisional, aunque no se trate de delito grave, porque tratarán de eludir la acción de la justicia, porque el hecho ha producido alarma y porque se vienen cometiendo con frecuencia con perjuicio de la paz y del orden público. Asimismo pondrán a la disposición de dicho funcionario judicial el avión o hidroavión como cuerpo del delito remitiéndolo al Cuerpo de Aviación en calidad de depósito a la disposición del Juzgado correspondiente y a las resultas de la causa en que radique.

Sin perjuicio de lo consignado anteriormente, remitirán copia del atestado al Administrador de la Aduana Jurisdiccional a los efectos de que se impongan las sanciones correspondientes por las infracciones que se observan de las Ordenanzas de Aduana, comunicando todo lo actuado al Cuarte General o Jefatura del Regimiento que corresponda en la forma reglamentaria procedente. (S. P. y O.)

Solicita el Fiscal que se impongan a Octavio Zubizarreta ocho años de presidio por delito de malversación

Se ha suspendido la vista del recurso contra el «voto preferencial». Los carnets de los auxiliares de la Administración de Justicia. Diversas notas judiciales

Para el exSecretario de Gobernación Octavio Zubizarreta Díaz, interesa el Fiscal del Tribunal de Sanciones, la pena de ocho años y un día de presidio mayor y once años y un día de inhabilitación especial temporal en el cargo que desempeñaba y otro de funciones análogas, por delito de malversación de caudales públicos.

Según la relación de hechos por decreto presidencial 479 de 19 de Abril de 1932, elevado a la categoría de ley, por la de 12 de Septiembre del propio año, se creó el Registro de Extranjeros, y por decreto 798 de 13 de Junio de 1931, elevado, también, a la categoría de ley por la de 5 de Octubre de 1932, se creó un Comité Nacional para la Alimentación y Defensa del Desocupado, presidido por el Secretario de Gobernación, que lo era en la fecha en que se dictaron las citadas disposiciones legales el procesado Zubizarreta Díaz; dicho procesado,—sigue el Fiscal—, puesto de acuerdo con el que pudiera ser el procesado reeble Gerardo Machado Morales y con personas hasta ahora desconocidas, comenzó a hacer extracciones de determinadas cantidades de las correspondientes a los fondos expresados, en beneficio propio y de las personas que con él estaban de acuerdo, cuya ascendencia hasta el presente no ha podido precisarse, aunque sí que el día 7 de Agosto de 1933, expidió un cheque por valor de la cantidad de 6 mil pesos, correspondiente a dichos fondos, que fué ingresado en su cuenta corriente en The First National Bank of Boston, en su provecho.

La defensa de Zubizarreta, en este proceso, está a cargo del doctor Gastón Godoy Loret de Mola, que, como se sabe, lo ha defendido en todas las causas que se le han seguido. El doctor Godoy formulará en breve conclusiones provisionales, que elevará a definitivas, sosteniendo la inocencia de dicho exSecretario y pidiendo, en consecuencia, su absolución.

EL RECURSO CONTRA EL VOTO PREFERENCIAL.—Para mañana, sábado, 11, estaba señalado ante el Tribunal Pleno del Supremo, la vista del recurso de inconstitucionalidad establecido por el doctor Pedro Herrera Sotolongo, contra el precepto del Códig Electoral que concede el voto preferencial en las elecciones. Pero, a solicitud del citado reclamante, se ha suspendido dicho acto hasta nuevo señalamiento, que se hará oportunamente.

EN LIBERTAD UNO DE LOS CONDENADOS POR EL ASALTO A LA «CUBALU».—Mediante providencia dictada por la Sala de lo Criminal del Tribunal Supremo se ha dispuesto la libertad de Manuel Prieto Gómez, que fuera condenado por la Sala Tercera de lo Criminal de la Audiencia a la pena de diez años de presidio mayor, como autor del delito de robo con intimidación en el asalto a las oficinas de la Compañía Cubalú, establecidas en Luyanó, en Septiembre de 1934.

Dicha libertad se acordó por haber sido condenado, por el Supremo, a sólo seis meses de presidio correccional, el citado Prieto, como cómplice del delito, y no como autor material, y tener cumplida con exceso dicha pena, todo ello de conformidad con la tésis del defensor de Prieto, doctor Carlos Hernández Tovar, que mantuvo el recurso.

SUSPENDIDO EL JUICIO POR LA MUERTE DE SALUSTIANO COSTALES.—A petición del defensor, doctor Miguel Vital Chavarry, suspendió ayer tarde la Sala Primera de lo Criminal de la Audiencia, el juicio del proceso contra Julio César Morales, por la muerte del marinero Salustiano Costales, en la finca Quintanal, en Alquízar. En breve se conocerá el nuevo señalamiento.

LOS CARNETS DE LOS AUXILIARES DE LA AUDIENCIA.—Así como se han expedido los carnets distintivos a los auxiliares del Tribunal Supremo, los auxiliares de la Audiencia habanera gestionan el que se les expida a ellos también, máxime cuando al concurrir a los Bancos a hacer efectivos los cheques de sus sueldos, tienen forzosamente que identificarse. En tal sentido se han dirigido al Prsidente de la Audiencia, doctor Mario E. Montero, para que disponga lo conducente para esa expendición, la que, seguramente será resuelta favorablemente, ya que no hay razones para que no lo sea.

RECURSO DE SUPLICA DEL FISCAL DECLARADO SIN LUGAR.—La Sala Cuarta de lo Criminal de la Audiencia, integrada por los doctores Rogelio Benítez, Presidente; Eugenio González Pérez de Alejo y Juan Manuel Navarrete de Paula, ha dictado auto declarando sin lugar el recurso de súplica interpuesto por el Ministerio Fiscal, en representación del Estado, al cual se tiene por desistido al Estado en el proceso del Juzgado de Instrucción de Marianao, seguido por delito de imprudencia de la que resultaron lesiones graves y daños en la propiedad en una máquina del Estado.

LA APLICACION DE LOS PRECEPTOS DE LA VIGENTE LEY DE JUBILACION CIVIL.—Tuvimos oportunidad de hablar ayer, en la Audiencia, con el doctor Ricardo R. Viurrun, letrado de esta capital, el cual nos manifestó que se propone establecer recurso de inconstitucionalidad, en el momento procesal oportuno, contra la ley 461 de 20 de Diciembre del pasado año, sobre jubilación civil, en cuanto al articulado que modifica la edad y tiempo de servicios de los empleados del Estado con derecho a jubilación, por cuanto, alega el doctor Viurrun, la ley otorga un privilegio a favor de los que ya han sido jubilados por veinte años de servicios y cincuenta y cinco de edad o cincuenta de edad y veinticinco de servicios. Estima el doctor Virrun que tales preceptos establecen privilegio a favor de los jubilados, como ya decimos, contra los que han promovido la jubilación de acuerdo con la ley anterior y no pueden hacerlo por la presente hasta que no hayan cumplido más años de edad y de servicios.

CON LUGAR LA DEMANDA DE SANTIAGO ASPURU CONTRA UNA ENTIDAD.—La Sala Primera de lo Civil de esta Audiencia ha revocado la sentencia dictada en la demanda de menor cuantía seguida por el comerciante de esta plaza Santiago Aspuru Goicolea, contra la sociedad anónima Nueva Empresa de Omnibus de la Habana, de esta ciudad, la que el Juzgado de Primera Instancia de Almendares había desestimado, al aceptar la excepción de falta de acción opuesta por la demandada.

El tribunal de apelación, al revocar lo hecho por el Juez y de acuerdo con lo interesado por el doctor Pedro Sabí, letrado director del señor Aspuru, al que representó el Procurador José Pinto, condena a la entidad demandada y a los también demandados Luis García Ríos y Julián Padró Manent, a que paguen al actor, Aspuru, la suma de 900 pesos, como rentas debidas, por razón del contrato base de la demanda, correspondientes a los meses de Mayo a Octubre, ambos inclusives, de 1933, más los intereses legales de la suma expresada y las costas de la primera instancia, si bien no por razón de temeridad ni mala fe a los efectos de la Orden 3 de 1901.

LA ACTUACION DEL MINISTERIO FISCAL EL DIA DE LAS ELECCIONES.—El Jefe del Ministerio Fiscal de la Habana, doctor Augusto Saladrigas, ha dispuesto que los Abogados Fiscales se turnen en los cinco Juzgados de Instrucción de esta capital, durante el día de hoy, a los efectos de conocer de los distintos sucesos que puedan desarrollarse durante la justa electoral, los que le darán cuenta inmediatamente.

También dispuso que un representante de dicho Ministerio se persone en el Juzgado de Guardia, a partir de las cinco de la tarde de ayer, a dichos efectos.

LE SUSTRAJERON EL AUTO A UNA AMERICANA

Mery Grau Pons, residente en New York y accidentalmente en el Hotel «Bristol», de Amistad y San Rafael, dió cuenta a la policía que el automóvil de su propiedad 6330, el que había dejado frente a dicho hotel, se lo habían sustraído, estimándose perjudicada en 800 pesos

Embarcó a la mujer e hija en el Orduña y vino como polizón

No quería estar lejos de los dos seres queridos. Fué libertada por Inmigración

El Servicio de Investigaciones se hizo cargo ayer, a la llegada del trasatlántico español «Cristóbal Colón», del chofer cubano José Rodríguez, que llegó en dicho barco como polizón.

Rodríguez en 1931, emigró de Cuba, yendo a España como polizón. Allí se estableció, se casó y tiene una niña.

Recientemente, concibió el propósito de retornar a la Habana, y como no era su propósito dejar a su mujer e hija lejos, a las que quiere con delirio, las embarcó en el «Orduña» y ahora, demostrando que es un especializado en viajar de gratis, tomó el «Cristóbal Colón» y llegó felizmente, por que como no parece que haya ningún asunto pendiente de ventilar con la justicia, fué ayer mismo puesto en libertad.

Será beneficiosa para el chofer la cartilla dactilar

El público también obtendrá la segurdiad necesaria. Se aplaude mucho dicha medida

El Consejo de Secretarios, en sesión celebrada el miércoles, aprobó a propuesta del Secretario de Gobernación, un proyecto de ley estableciendo la cartera dactilar para el chauffeur, que indudablemente ha de redundar en beneficio del que ejerza su profesión con honradez y del público en general, a quien le será fácil conocer la contextura moral del driver evitándose percances desagradables.

En dicha iniciativa ha tomado parte muy importante el Gabinete Nacional de Identificación, siendo, por tanto, la cartera dactilar un medio eficacísimo para la seguridad y para la vida de las personas.

El Consejo Nacional para la Prevención de Accidentes, que viene librando una intensa y humanitaria campaña en pro de la seguridad de pasajeros y peatones, a cada momento amenazada por los que conducen vehículos de todas clases sin las condiciones necesarias, ha visto Consejo de Secretarios que demuescon sumo agrado ese acuerdo del tra que tanto el Gobierno como las autoridades se han hecho eco de la imperiosa necesidad de poner coto en lo posible a tantos desgraciados accidentes como todos los días se producen, así como a los frecuentes atracos que se realizan, de los cuales son efecientes auxiliares las máquinas

TOMA DE POSESION DE LA JUNTA DE GOBIERNO DE INDUSTRIALES DE CALZADO

El próximo domingo, a las diez de la mañana, en su local social, calle Domínguez, 7, en el Cerro, se llevará a efecto la toma de posesión de la Junta de Gobierno electa últimamente por la Asociación de Industriales de Calzado de Cuba.

La apertura de dicho acto estará a cargo del titular saliente, señor José Cueto González. Y como detalle final, la concurrencia será gentilmente obsequiada.

Estamos seguros de que la nueva directiva de los Industriales de Calzado está inspirada en altos propósitos constructivos.

ESTA EN INGLATERA LA SUEGRA DE LINDBERGH

SOUTHAMPTON, enero 9. (AP.)—Considérase que Mrs. Dwight W. Morrow, suegra de Lindbergh y su hija Constance, encuéntranse en camino de Gales, tras de haber desembarcado furtivamente en esta población en una lancha, que las dejó cerca de la isla de Wight, hasta la cual llegaron en el «Bremen».

Una exposición del Club de Cantineros al Jefe del Estado

Pide que se modifique la Ley de Nacionalización e indica las causas que lo aconsejan

El Sr. Manuel Suárez Pérez, Secretario General del Club de Cantineros de la República de Cuba, nos ha remitido un ejemplar del folleto Exposición que dicha colectividad ha dirigido al Sr. Presidente de la República; al Presidente del Consejo de Estado y al Sr. Secretario del Trabajo.

El Club de Cantineros presenta un estudio del Decreto-Ley de Nacionalización del Trabajo, señalando perjuicios que origina por su estructura, comentando distintas legislaciones sobre la materia en otros países, y en su consecuencia, interesan la derogación de la Ley, o su reforma por la cual dentro de una gran prudencia y serenidad, acreditativa de nuestra tradición jurídica, y de nuestra cortesía y solidaridad hubana, nunca desmentida, hagan efectivos y verdaderos el derecho a la vida y al bienestar que tienen todos los hombres dondequiera que se encuentren.

Firman dicha Exposición los señores Jaime Abadín, Presidente, y el Secretario de la citada colectividad Sr. Manuel Suárez Pérez.

AUTOMOVIL SUSTRAIDO

Roberto Lentz Koo, vecino de San Lázaro 257, dió cuenta a la policía que tenía estacionado frente a su domicilio el automóvil 4676, el que le fué sustraído, estimándose perjudicado en 200 pesos.

FECHAS Y ANIVERSARIOS

El día 10 de enero de 1862 falleció Samuel Colt, armero americano, el inventor del revólver que lleva su nombre, hoy de fama universal.

Este día del año 1840 se puso en vigor por primera vez, en Inglaterra, el uso de los sellos de correo. El primer sello tenía un valor uniforme y costaba un penique. La iniciativa de usar los sellos de correos, se debió al político Rowland Hill.

El día 10 de enero de 1645 fué decapitado William Land, Arzobispo de Canterbury, por habérsele acusado del delito de alta traición.

En este día del año 1559 murió Christian II, rey de la triple monarquía de Dinamarca, Suecia y Noruega.

Varios miembros de La Joven Cuba son enviados al vivac

Estaban reunidos en la casa de uno de los propagandistas de la mencionada agrupación

Por estar reunidos en su domicilio en la Plaza del Vapor, realizando una activa campaña contra el actual Gobierno, fueron ayer arrestados Rogelio Rodríguez Zaldívar; José o Julio Casares Covielles; José Miguel Casares Covielles; Fructuoso Gutiérrez Covielles; Francisco Meades Mayonda; José Torres Prado; Rogelio Augusto Pujols Moya, todos pertenecientes a la «Joven Cuba».

Julio Casares aparece reclamado en causa que se le sigue por un delito de infracción de la Ley de Explosivos.

Todos los detenidos fueron enviados al Castillo del Príncipe a disposición del Tribunal de Urgencia número Uno, a quien se le dió cuenta por miembros de la Sección de Investigaciones, que realizó el servicio

Cuba ve con grata complacencia una labor independista

Montenegro debe recuperar su antigua personalidad. La obra de un escritor patriota

El conocido escritor y emigrado montenegrino Juan Ciubranovich, huésped de nuestro país, ha recibido del Dr. Rafael María Angulo, presidente de la Asociación de la Prensa de Cuba, la interesante carta que insertamos a continuación:

«Habana, diciembre 21 de 1935.
«Sr. Juan Ciubranovich.
Ciudad.

«Muy señor mío: La junta directiva de la Asociación de la Prensa de Cuba ha tomado el acuerdo, en sesión celebrada el día 18 del mes mes en curso, de expresar su admiración por el patriótico tesón de usted en pedir, desde todos los lugares en que reside, que se reintegre a su país natal en el pleno disfrute de la independencia. Cuando se discute con ardor la virtualidad del pacto que respalda la Sociedad nacida de la aspiración generosa de que no sean las armas las que diriman las contiendas internacionales, resulta especialmente oportuno clamar por que se haga justicia a todos los países, grandes y pequeños. Usted la reclama para su país, apoyándose en numerosos documentos, y el persistente esfuerzo de un escritor montenegrino en favor de su patria, debe levantar simpático eco, principalmente en aquellas naciones que han de acudir al arsenal de las razones para reclamar el cumplimiento de los convenios internacionales que las favorecen.

«De usted atentamente.
Rafael María Angulo,
Presidente».

M.E.C.D. 2016

HERIDO GRAVE DE UN BALAZO ESTA MADRUGADA UN JOVEN POLITICO DEL TERMINO MUNICIPAL DE BAUTA

MUERTOS EN UN TIROTEO DOS INDIVIDUOS QUE SE HABIAN FUGADO DEL PRESIDIO MODELO

Edita la Cámara de Comercio de S. de Cuba un folleto útil

Recuerda la celebración del cincuentenario de la misma. Designada nueva directiva

Con motivo de cumplir cincuenta años de existencia, la Cámara de Comercio de Santiago de Cuba ha editado un importante folleto conmemorativo, que ostenta un hermoso prólogo del presidente actual de la institución, señor Enrique Costa Caballé, ofreciendo a la vez datos interesantísimos, elocuentes, respecto a las fecundas actividades de tan prestigiosa colectividad.

Además figuran en dicho folleto la primera Directiva de la Cámara; los Presidentes de Honor de la misma, y la junta de gobierno actual, que integran las siguientes personalidades:

Presidente: Sr. Enrique Costa Caballé; Vicepresidente: Sr. Lorenzo Vidal; Secretario General: Sr. Carlos M. Ayala García; Tesorero-Contador: Sr. Venancio Martí Mercadé. Vocales: Señores Juan C. Patrony, Gabriel E. Real, Ramón Prat, Antonio Marino, Arturo Hernández, Pablo Notó, Minor C. Conn, Charles Henríquez, José Cuesta del Gallego. Letrado Consultor: Dr. Miguel A. Martínez R.

SE INFORMA AL CUARTEL GENERAL DEL EJERCITO QUE, HASTA AHORA, LA CAÑA QUEMADA, SON 162,350 @

Un grupo de políticos fué tiroteado desde un cañaveral. Un detenido en Sancti Spíritus por acusársele de estar complicado en el secuestro de don Nicolás Castaño

El capitán Fabián Martínez informó a la Ayudantía General del Ejército, desde Cienfuegos, de la detención de Mariano del Valle, José A. Sánchez Callejas, Roberto Morató Acosta y Miguel Angel Gómez, a los que se les ocuparon recibos y talonarios pertenecientes a la «Joven Cuba».

—El primer teniente Vega Reyes, desde Placetas, informó que el jefe de la pareja del Apostadero Central Zaza, dió cuenta que al pasar un grupo de políticos dirigido por Luis Cedro en el puente de la Carretera Central, barrio Hernando, de aquel término, le hicieron cuatro disparos de revólvers desde un cañaveral, sin que los hirieran.

—El capitán Echevarría, Jefe del Escuadrón 44 de la Guardia Rural, informa desde Isla de Pinos, que en el día de ayer, a las 4 p. m., fuerzas de aquel mando, sostuvieron fuego con dos prófugos del Presidio Modelo en la finca «Cerro de la Caridad», costa Sur, y al practicar un reconocimiento aparecieron los cadáveres de Perfecto Díaz Orta y Lorenzo López Hernández.

—El teniente Ferrer Torres, desde Sancti Spíritus, informa de haber sido detenido el blanco Rolando Padrón y Cordero, vecino de Aguila 179, Habana, el cual se encuentra complicado en el secuestro del señor Nicolás Castaño, según informes del Jefe del Escuadrón 6 de la Guardia Rural, Regimiento «Martí».

—La Sección de Orden Público del Cuartel General, informó esta mañana al Buró de Prensa del mismo, de la caña quemada para darla a la publicidad; de haberse quemado 40,000 arrobas de caña en Matanzas el día 8 del corriente. No habiéndose registrado caña quemada en ninguna otra provincia. La caña quemada hasta el día 9 de los corrientes asciende a 162,350 arrobas.

Recordatorio a los médicos sobre los envenenamientos

De acuerdo con un Convenio de Ginebra, el Estado conocerá de los atacados de saturnismo

De acuerdo con el Decreto-Ley 105 de 25 de Julio de 1935, modificando el número 215 de 1934, por el cual la República de Cuba ratificó un Convenio sobre el empleo del albayalde en la pintura, aprobado en la Tercera Reunión de la Conferencia Internacional del Trabajo celebrada en Ginebra en 1921, los médicos están obligados a dar cuenta a la Secretaría del Trabajo de los casos sospechosos o positivos de saturnismo de que tengan conocimiento, aparte de que el mencionado Decreto especifica que la Secretaría llevará una estadística del saturnismo entre los obreros, pintores, etc.

Con tal motivo el doctor García Avila, Jefe de la Sección de Higiene Social, ha sugerido la conveniencia de que por la Dirección de Higiene Social le sea remitida a los médicos de la República la circular recordándoles el precepto legal que antecede; así como un modelo de parte, especificando los particulares que interesan a las labores de estudios y estadística.

DEPOSITARAN EN LOS BANCOS. Acordado por el Consejo de Secretarios, las Juntas Administrativas de las Cajas de Maternidad pueden depositar sus ingresos en cualquiera de los Bancos del Clearing House, teniendo así independencia absoluta y el control de los fondos del Seguro, bajo la supervisión del Estado, en este caso representado por el Secretario del Trabajo, el cual fiscalizará y dirigirá el buen desenvolvimiento de las funciones de cada Junta.

PAGO DE DIETAS A OBREROS. Se nos informó ayer por el Inspector de Previsión de Accidentes del Trabajo, señor Arroyo Maldonado, que la compañía de seguros «La Federal», había entregado los checks que por concepto de dietas corresponden a los obreros lesionados en el derrumbe de la casa Chacón 17; así como que los obreros Joaquín Tretilla y José Poey que resultaron heridos, habían sido dados de alta en el Hospital de Emergencias, donde se encontraban recluidos.

Igualmente se nos informó que los abogados de los herederos del obrero Antonio Llaneras se habían personado en la compañía de seguros, alegando su representación a nombre de la viuda y dos hijos del referido obrero que tienen derecho a la pensión.

CON UNA FIESTA INFANTIL SE RINDIO TRIBUTO DE CARIÑO A DULCE MARIA SAINZ DE LA PEÑA

Se efectuó en la Granja Delfín y constituyó un acto de intensa emoción. La señora Ana Arroyo de Hernández hizo el elogio de la desaparecida. El recuerdo de un alma buena

Recientemente se hubo de celebrar un acto en la Granja Delfín con objeto de rendir merecido tributo de recuerdo a la señora Dulce María Sainz de la Peña, dama esforzada que laboró incansablemente por la libertad de Cuba, por la educación de sus ciudadanos y por el mejoramiento social de la mujer.

Fué organizado por el Club Femenino de Cuba, institución que presidió, y en el transcurso del mismo hubo de hacer uso de la palabra, pronunciando un hermoso discurso, la señora Ana Arroyo de Hernández, figura distinguida del mismo.

A continuación vamos a insertar el texto de su peroración:

Señoras y Señores:

Compañeras:

No son ni facultades literarias, ni preparación adecuada ni facilidad de palabra las que me permiten dirigirme a ustedes en nombre del Club Femenino de Cuba. De todo ese rico caudal —casi mi sola presencia creo que lo delata— carezco en absoluto... Y sin embargo, he sido yo misma la que espontáneamente me he brindado a derramar en pobres conceptos éstas palabras que, si no ricas perlas en torrente sonoro, al menos quisiera que fueran fragrantes rosas que perfumaran silenciosamente el recuerdo de nuestra inolvidable Dulce María, ya que han brotado al calor de la admiración y el cariño más profundos. Pero es que a ambos sentimientos se une mi agradecimiento infinito hacia esa gran mujer que, sintiéndose hermana en ideales y compañera de nobles empeños de mi madre, hízole a esta, al cumplirse el primer aniversario de su muerte, el más sentido y hermoso panegírico, en el homenaje que el Club Femenino de Cuba tributara también a la primera desaparecida de estas dos mujeres, que con igual modestia que fecundidad, tan inmensa labor rindieron en pro de la mujer dentro y fuera de dicha institución.

Esta tarde, como homenaje a su imborrable recuerdo, el Club Femenino de Cuba lleva a cabo esta fiesta infantil para los niños de la Granja «Delfín», donde tantas flores dejara prendidas aquel sorprendente entusiasmo, desbordado con especial ternura y amorosa devoción, por la infancia. Ella, que amó la juventud y la alegría porque su espíritu abierto y optimista la hizo sentirse siempre alegre y joven, si ahora pudiera vernos, estoy segura que gustara más de esta fiesta que de una fúnebre conmemoración de algún aniversario de su muerte ya que los espíritus como los de ella son la esencia misma de la vida triunfante y eterna.

Y ahora, llenando un ineludible deber casi sagrado, por lo que pido sinceramente benevolencia, señalaré en un breve esquema, las rutas principales de su verdadero paso triunfal por la vida.

Seres hay que tal parecen vienen al mundo inspirados e inflamados sus espíritus para traducir en acciones los más variados, nobles y beneficiosos ideales, con la singular misión de hacer ellos solos, por todos los que, sumidos en verdadera pereza intelectual y física, permanecen inactivos, y cuya misión realizan con el alto fin de compensar, con su inagotable fuerza de construcción, tantas vidas inútiles, tantas energías perdidas. A estos seres, sin el surgimiento de los cuales poco hubiera adelantado la humanidad, perteneció Dulce María Sainz de la Peña. Vda. de Mena.

De verdadero espíritu patriótico, su labor fructífera y diversa es un puro diamante de múltiples facetas. Su vida, inundada de optimismo, verdadera clave de los que triunfan, fué multiforme, destacándose en cuantas actividades emprendiera.

Brilló antes que nada Dulce María como mujer, pues su feminismo, por ser verdadero, no destruyó nunca su intacta y acogedora feminidad. Dulce y abnegada, fué siempre guía y bálsamo de los suyos, que la adoraban; para el extraño, manantial inagotable de bondades.

Su integridad moral, ornada de las más excelsas virtudes, es la primera cualidad a admirar en ella. Forjada ante el ejemplo de una buena madre que supo mantener heróicamente el hogar a la temprana muerte del esposo, Dulce María creció al influjo del deber y el sacrificio, y al abrirse la flor de sus quince años, ya era maestra, profesión a la que dió toda la fragancia de su espíritu. Casi enseguida obtuvo la dirección del Colegio «El Progreso» en su mismo barrio natal de Jesús del Monte. Haciendo de su misión de educadora un verdadero ejemplo, en sus labios y en sus actos revivía a aquel maestro de maestros a quien tanto ella admirara: el insigne Don José de la Luz y Caballero.

A los 19 años abandonó temporalmente el magisterio para en este intervalo realizar su más fecunda labor como mujer: crear un hogar, del que fueron encanto cuatro fragantes mariposas. Pero su dicha no duró mucho. Antes de nacer su cuarta hija, hubo de nublar aquel jardín la invalidez del amado esposo. Dulce María retornó de nuevo valientemente a su escuela, esta vez en Alquizar, donde inició su conspiración por la libertad de Cuba, de la que tuvo que huir al paso de la Invasión por la Habana. En Tampa se refugió con toda la familia hasta tornar el 1o. de Enero de 1899 a Cuba, por cuya causa tanto se empeñó durante sus tres años de destierro, a pesar de tener que seguir luchando por el sustento de su hogar, al que dió abrigo material y calor moral.

Viuda ya, fué nombrada Directora de la escuela 2 en la que laboró brillantemente durante más de 20 años, desenvolviendo su amplio y fecundo espíritu de educadora.

Su labor docente y su labor patriótica arrancaron cantos a las cuerdas sensibles de su alma, que desde niña manifestó su gusto por la poesía y la Literatura, las que cultivó delicadamente, ganándose premios en varios concursos. Síntesis de estos tres aspectos de su vida, el educativo, el patriótico y el poético, es su libro «Teatro Escolar», hermoso bouquet de fragantes azucenas que dedicó a sus discípulas, para que aspiraran de tan preciosa fuente el aroma puro de la virtud y el patriotismo. En sus últimos años publicó su «Moral Infantil» y ahora sus hijas se proponen editar su obra poética y didáctica, recopilada por Dulce María poco antes de morir.

Una figura que se destacara en todos estos aspectos de interés colectivo, tenía que interesarse forzosamente por la mujer, benefactora como fué de la niñez, que es su fruto. Por eso quizás sus más bellas campañas fueron las que tendieron a salvar los obstáculos que impedían a la madre abrirse una más recta y promotedora senda a través de las dificultades que una sociedad hecha solamente por y para los hombres oponía. Sus palabras en este sentido todas las recordamos, su labor es de todas conocidas. Su figura, coronada por una sonrisa, que era como un puente tendido a todas sus hermanas, se destaca vigorosamente en la historia del Club Femenino de Cuba, cuya labor de muchos años, aunque fecunda y de tanto beneficio para la mujer y el niño, ha permanecido casi oculta, como saturada de la exagerada modestia que siempre caracterizó a sus figuras principales.

No obstante haber llevado una vida tan intensa, jamás desmayó esta heróica mujer, a la vez enérgica y amorosa, fortaleza y dulzura unidas, dotada de un caudal desbordante de entusiasmo, que sabía trasmitir a cuantos tenían la dicha de rodearla.

Sus actividades sufragistas en el Club y otras instituciones femeninas, no le restaron un ápice al florecimiento de su hogar, perpetuado ya por numerosos nietos, para los que ella, más que una abuela, era una compañera incansable, lo mismo en sus estudios que en sus expansiones orientándolos en los primeros, al mismo tiemo que les preparaba una fiesta o un paseo.

Su optimismo la hizo eternamente joven. Ella, que quiso rendir siempre homenaje a todos los grandes, para lo cual realizó diversas campañas y no pocas obras, como la erección de un busto al Dr. Delfín, del que fué admiradora ferviente, favoreciendo continuamente ésta Granja que lleva su nombre; ella, que tenía siempre en sus labios la frase de elogio para todo aquel que hubiera consagrado su vida a la realización de nobles ideales; ella que hacía patente las palabras del Maestro: «honrar, honra»; ella, que quiso que los cubanos se inspiraran en los más grandes ejemplos, «no tuvo que bajar tampoco la peligrosa cuesta de la vejez» como ella dijera de mi madre. Murió en plena actividad física, siendo Presidenta de nuestro amado Club y en plena juventud espiritual, dejándonos como legado su propia ejecutoria ejemplar, himno triunfal que canta el éxito de haber cumplido la singular misión de hacer mucho, de construir y sembrar por todos los que, no habiendo hecho nada, con la muerte quedan eternamente sepultados, esto es, olvidados, ya que el olvido es la única verdadera muerte. Así, Dulce María ha perpetuado su memoria. Es por eso que el vivo resplandor de su recuerdo se proyecta hoy entre nosotras con bello fulgor de eternidad.

Lea el DIARIO DE LA MARINA.
El Decano de la Prensa de Cuba

El gran concurso de dibujos infantiles concluye el día 15

El Lyceum adopta medidas con objeto de que los premios se adjudiquen por méritos reales

Como parte del programa de actos del mes de enero, dedicado a los niños, el Lyceum convoca a un Concurso de dibujos hechos por niños menores de doce años, siendo como siguen las Bases del mismo:

1.—Los trabajos se presentarán antes del día 15 de enero, sin firma, con un lema escrito en el borde inferior, así como la edad del concursante.

2.—Acompañarán a cada trabajo:

a) Un sobre cerrado con el lema escrito por fuera conteniendo en su interior una tarjeta con el nombre, la edad, la dirección y el teléfono del concursante.

b). Una carta de sus padres o tutores certificando que el niño ha ejecutado el dibujo sin auxilio de otra persona, y que la edad del concursante no pasa de los doce años.

3.—El trabajo deberá ejecutarse con los materiales corrientes en el dibujo elemental: lápices de colores, creyones, acuarela, etc.

4.—El tema del dibujo es de libre elección.

5.—El tamaño no excederá de una hoja de papel Prang, ni será menor que una hoja de papel de máquina.

6.—El Jurado seleccionará los diez mejores trabajos y citará a sus autores para que hagan en su presencia un dibujo sencillo como comprobación de su capacidad.

7.—El día 20 de enero el Jurado otorgará tres premios que consistirán en juguetes, a los tres mejores dibujos presentados al Concurso, teniendo en cuenta asimismo la prueba mencionada en la anterior cláusula y se procederá acto seguido a la apertura de una Exposición de todos los trabajos, la que durará doce días.

8.—El Jurado estará integrado por siete personas nombradas por la Directiva del Lyceum.

9.—Los trabajos que no se hayan recogido durante el plazo de un mes a partir del día de la clausura de la Exposición serán destruídos.

RECEPCION DIPLOMATICA

Cocurrieron ayer a la Secretaría de Estado, siendo recibidos por el Sr. Secretario, su Excelencia el señor don Luciano López Ferrer, Embajador de España; y los Ministros Plenipotenciarios de Italia, Excelentísimo Sr. Gr. Uff. Nob. Nicola Macario; de Su Majestad Británica, Excelentísimo Sr. Thomas Maitland Snow, C. M. G.

EL BAUTIZO DEL "4 DE SEPTIEMBRE"

Después de llevarse a cabo el bautizo del avión en que el teniente Menéndez hará su viaje a España, se tomó la foto que reproducimos, en la que aparece con un grupo de las damas que asistieron al acto, entre las que puede verse a la señora Elisa Godínez de Batista, esposa del Jefe del Ejército.

LA ACCION TUTELAR DEL ESTADO EN LA INDUSTRIA AZUCARERA NO HA DADO EN CUBA EL RESULTADO QUE DESEABAN LOS QUE LUCHARON POR IMPONERLA

Y es que la economía, controlada por el Gobierno, es cara y exige abundante burocracia, impidiendo que mejoren los métodos industriales. Otra restricción sería un cataclismo

—I—

A propósito de la proyectada reglamentación de la industria azucarera se olvida o se pretende ignorar, a lo que parece, que las medidas restrictivas en general, y sobre todo las restricciones aisladas o unilaterales de productos agrícolas, han sido siempre un completo fracaso en todas partes.

Aquí todos los elementos de trabajo y de actividades económicas se dan cuenta de que lo que verdaderamente necesita la economía cubana —y la industria del dulce— es que se ponga fin, cuanto antes, a la intervención del Gobierno en los problemas de la producción azucarera. De ahí que no sea inútil, sino necesario, repetirle a los gobiernos y al país, dentro del cual se destacan los propios Hacendados y Colonos, que no se engañen respecto al camino que hay que seguir, y que no puede ser otro que el que nos oriente hacia la independencia económica. La economía dirigida, herencia que recibió el mundo de la Gran Guerra, y a la que de modo tan celoso como inconsciente suelen servir los Poderes Públicos, lleva en su seno todos los gérmenes maléficos de un Saturno devorador de su propia obra. Por lo tanto, es más que conveniente, imprescindible, que cese el absurdo ingerencismo de los organismos oficiales, en mala hora creados por la Ley de Estabilización que tan inmensos daños ha causado al país y especialmente a nuestra principal industria.

La economía, en manos del Gobierno es cara; más que cara, ruinosa por la frondosidad burocrática que exige. Mata,además, el espíritu de empresa y la iniciativa individual. Paraliza los perfeccionamientos y progresos técnicos. Es, también, un estímulo para la inmoralidad porque, al retorcer la naturaleza misma de los fenómenos económicos, provoca apetitos y reacciones que pueden derivar en ilícitos contubernios. Todo eso es la economía controlada por el Gobierno que, finalmente, resulta destructora de la riqueza nacional.

Intentar, o siquiera hablarnos, a estas alturas, de reglamentar la industria azucarera con miras a restringir de nuevo la producción, es reprochable. Y, o estamos definitivamente perdidos, o los Hacendados y Colonos, los ferrocarriles, las industrias auxiliares, el comercio y las organizaciones obreras, se esforzarán por impedir esa reglamentación o esa restricción.

El Consejo Azucarero Internacional, en su décima primera sesión ordinaria, celebrada en la capital de Bélgica, los días cinco y seis de agosto último, bajo la presidencia del Senador Bandiún, con asistencia de representaciones de todos los países signatarios del Convenio de Bruselas o Plan Chadbourne, —vencido el primero de septiembre de 1935— decidió que **es imposible prolongar o renovar el plan**, ya que, a pesar de los sacrificios hechos por los países contratantes, el Convenio **no había llegado a llenar ninguna de las necesidades** que con él se pretendían satisfacer:

Primero: Eliminar los sobrantes.

Segundo: Aumentar los precios mundiales.

Esta decisión del Consejo Azucarero Internacional pone de manifiesto, una vez más, que el Plan Chadbourne ha sido un dislate, como presumíamos, desde que se concertó y sobre todo, después que nos enteramos de que habían quedado fuera de él los productores territoriales e insulares de los Estados Unidos de América.

Y en cuanto a las restricciones aisladas o unilaterales, no hay más que recordar la intensa experimentación de los últimos años, que evidencia que la política de la restricción aislada, aplicada a cualquier producto agrícola, **no puede dar resultado y será de efectos desastrosos**, si se le aplica a la industria azucarera cubana. Por eso tenemos aún que confiar en el buen sentido nacional. Ello no evita que nos produzca recelos la inacción o la abulia que, por unas u otras causas, parece prevalecer entre los verdaderos Hacendados y Colonos de Cuba.

—II—

¿Cómo es posible, a estas alturas, en las circunstancias actuales, y con la muy triste experiencia que atesoramos, pensar en nuevas restricciones? Acordarlas sería un craso error, que ningún interés legítimo habría de justificar.

Se usan en su defensa, subterfugios y se alegan argumentos falaces. Nada existe que pueda obligar a Cuba a adoptar nuevas medidas restrictivas. A los Estados Unidos, a quienes debemos, es innegable, consideraciones y respetos y tenemos que agradecer su cooperación y ayuda económica, no les afecta, en lo absoluto, lo que Cuba produzca, mientras subsista el sistema de cuotas. El precio del mercado americano es cosa artificial y abstracta, que **no tiene ninguna conexión con el precio de los mercados libres**. Pueden los Estados Unidos llevar su precio al límite que quieran a cinco o a diez centavos y, sin embargo, el precio en los mercados libres, continuar por debajo de un centavo. Esto, por axiomático, es indiscutible.

Deséchese, pués, como falaz ese argumento.

Al mercado inglés, que es, como todos sabemos, el mercado libre más importante del mundo, afluyen los azúcares de todos los países que exportan. Por lo tanto, allí van los de Cuba. Es esa la palestra donde constantemente se libra la batalla de la competencia por vender, entre todos los países exportadores. Sería insensato pretender que cualquier país, —Perú o Checoeslovaquia, por ejemplo dejen de producir y se retiren en evitación de esa lucha, dado que no la impediría. Continuarían librándola los demás países exportadores de azúcar que de todo el orbe acuden al mercado de la Gran Bretaña. Resultaría insigne locura que Cuba restringiera ahora su producción sólo para el mercado libre!

La libertad de producción de azúcar cubana para los mercados libres, no creemos que signifique un gran aumento de nuestras exportaciones para esos mercados. En cambio, significaría que Cuba está dispuesta a seguir manteniendo su primacía en el abastecimiento de esos mercados, toda vez que se encuentra en mejores condiciones que ningún otro país exportador para continuar abasteciéndolos. Y puede asegurarse que, conocido por los países productores de azúcar que el nuestro **ha abandonado definitivamente y para siempre el sistema restriccionista**, éstos se cuidarían muchos de seguir acrecentando sus aportes de azúcar para los mercados libres. Téngase en cuenta que ellos no podrán soportar nunca vender a los precios que nosotros podemos hacerlo, sobre todo, desde que está en vigor el sistema de cuotas implantado por los Estados Unidos.

Nunca lo repetiremos bastante. Las medidas artificiales en cuanto a la industria azucarera, han tenido para nuestro pueblo los más desdichados efectos. Han sido la causa principal de la miseria y el hambre que sufrió en los últimos años. Más si volviéramos a adoptarlas, en las actuales circunstancias, los males que acarrearía serían mayores y equivaldrían a una verdadera catástrofe.

Cuba debe hacer sus zafras ajena a toda restricción en cuanto a los mercados libres. A esto sólo puede oponerse el interés particularismo de los **ingenios privilegiados** que, aunque parezca fantástico, han logrado producir azúcar sin restricciones y a expensas de los centrales, cubanos y americanos, de más de sesenta mil sacos. Estos son, los que en realidad, vienen soportando las referidas restricciones, con burla de los más elementales principios de moral y equidad, en que se inspira la Ley de Estabilización, de 15 de noviembre de 1930. Según ella, todas las restricciones habrán de ser soportadas por igual por todos y cada uno de los ingenios y todos y cada uno de los Colonos. Sin que importe cual sea la nacionalidad de unos y otros.

Vayamos, pués, a la zafra libre como lo demanda el país que quiere trabajar y mantenerse todo el año en sus actividades productoras. Démonos cuenta de que nuestra República no podrá rehabilitarse económicamente si se la condena a trabajar tan sólo cuarenta o cincuenta días al año, ni podrá soportar los Presupuestos Nacionales actuales.

Distribuyamos equitativamente la participación de cada Ingenio en la cuota americana, en proporción a los sacos de azúcar que cada uno produzca; elaboremos nuestro dulce sin restricciones artificiales para el mercado libre, confiados en los indiscutibles recursos que contamos para la competencia; rechacemos todas las sugerencias que nos incitan a reincidir en los vicios del pasado, y releguemos al olvido las fantasías del Convenio de Bruselas o Plan Chadbourne. Mejor dicho: tengamos éste siempre presente en nuestra memoria pero para renegar de él, ya que significó hambre y miseria para Cuba y estuvo a punto de acabar para siempre con nuestra primera industria. Los hombres, cuando reciben un daño, o son víctimas de un error, procuran no reincidir en él porque así se lo aconseja el propio instinto. Las colectividades tienen que hacer lo mismo. Hablar ahora de restriccionismo azucarero vale tanto como invitarnos a cometer una locura suicida. Y lo que en su abono se dice, no son cantos de sirena. ¡Que van a serlo! Ha mucho tiempo todos nos convencimos de que no hay sirenas en nuestros mares. Quien pretenda haber visto alguna, sabe a ciencia cierta que repite los motivos de una fábula vieja, en la que ya no creen ni los párvulos.

Enero 8, 1935.

S. C.

El aviador Menéndez hizo una visita ayer al Presidente Barnet

Este le entregó una carta para Alcalá Zamora. Visitas a varios Jefes de Estados

El Presidente de la República recibió ayer de mañana la visita del teniente de la Marina de Guerra Antonio Menéndez, quien según se ha venido publicando, emprenderá el domingo el vuelo Camagüey-Sevilla con objeto de corresponder así a la visita de los infortunados y gloriosos «ases» españoles Barberán y Collar.

Con el teniente Menéndez concurrieron a Palacio el Jefe de la Marina Constitucional teniente coronel González y sus ayudantes, el Jefe de la Aviación de la Armada capitán Usatorre y los oficiales Miguel A. Pérez, Torres Reus, Basarrate y Miguel A. Pérez.

El Presidente Barnet después de hacerle patente al teniente Menéndez sus más sinceros anhelos por el éxito del vuelo, le hizo entrega de una carta autógrafa dirigida al Presidente de la República Española don Niceto Alcalá Zamora.

Al propio tiempo le dió instrucciones verbales para los Gobiernos de las Naciones que visitará en su ruta.

QUEMADURAS

En el segundo centro de socorro fué asistida de graves quemaduras diseminadas por todo el cuerpo, Obdulia Vigos López, de 10 años de edad y vecina de Aguila número 213.

Sufrió dichas quemaduras en su domicilio, al vertérsele una cazuela conteniendo agua hirviente.

Los Caballeros de Colón tienen bien definida su acción

Abogan por los católicos de México, porque lo son, y, como añadido, por estar perseguidos

No acostumbrados a hacer caso de anónimos o cartas con firmas falsas, pero acabamos de recibir una de éstas, que merece la excepción y que por eso la tomamos en consideración. Firmada por «Un católico cien por cien», en ella se nos pregunta el por qué de nuestra campaña respecto de la persecución religiosa en México, se nos censura y se nos indica no ocuparnos de las cosas de otro país. Vamos, pues, a responder a ese «católico cien por cien».

Los Caballeros de Colón nos ocupamos no solamente en el propio México, sino también fuera de ese país, de los perseguidos católicos mexicanos, en consecuencia con los cuatro principios básicos de nuestra Orden: Caridad, Unión, Fraternidad y Patriotismo.

Por caridad, porque nosotros entendemos que para cumplir con el divino precepto «Ama al prójimo como a tí mismo», no basta dar, por favor, lo menos posible de lo que nos sobra. Caridad es consuelo y auxilio por todos los medios a nuestro alcance y hasta donde nos lo permitan mayores obligaciones, es amor y justicia sin fronteras nacionales ni otros límites de raza, religión, etc. Así practicamos la Caridad los Caballeros de Colón.

Por unión, porque aquí en Cuba, como en los Estados Unidos y como en el Canadá, Puerto Rico, Panamá, Filipinas y el mismo México los Caballeros de Colón constituímos todos una sola organización estrechamente unida y disciplinada y sabiamente dirigida, en cuya última convención suprema se acordó por unanimidad, tratar de poner fin, con todas las fuerzas de la Orden, a la inhumana opresión que sufren los católicos mexicanos, del mismo modo que en idénticas circunstancias (que Dios no las permita) haría la Orden por los católicos cubanos o por los de cualquier otro país. Y de paso, díganos el «católico cien por cien» si esta acción no la ejecuta la Orden de Caballeros de Colón, ¿qué otra organización conoce él que pueda ejecutarla?

Por fraternidad, porque aun cuando la Orden no tiene propiedades ni cosa alguna material que perder en México, muchos de esos católicos perseguidos son Caballeros de Colón y cuando el último de nuestros Hermanos necesita, en justicia, auxilio de sus Hermanos, la Orden en pleno corre a su lado por el deber y por el placer de practicar la fraternidad.

Y por patriotismo, porque según el propio ex Presidente de México, Plutarco Elías Calles, acaba de confirmar, el actual Gobierno mexicano es un Gobierno comunista de hecho, y ninguna persona, por poco inteligente que sea, puede ignorar el inmenso peligro de mina que esto significa, tanto para los Estados Unidos y demás vecinos inmediatos de México, como para los demás países de América, Cuba entre ellos.

Con lo anteriormente expuesto, creemos haber respondido cumplidamente, y ahora nos permitimos advertir que quien verdaderamente sea católico cien por cien, aunque no pertenezca a la Orden de Caballeros de Colón, no puede ser indiferente al horrible mal que padecen sus prójimos, los católicos mexicanos; así como que el verdadero hombre católico, o sea el que no solamente cumple con los deberes del culto, sino que es hombre de acción católica completa, dentro y fuera del templo, que no desee que su esfuerzo individual se pierda inútilmente, debe unirse, si posee las condiciones necesarias, a una organización como la Orden de Caballeros de Colón, en la que ese mismo esfuerzo, por pequeño que sea, recibe el máximum de valor y efectividad.—Comisión de Publicidad del Consejo San Agustín No. 1390 de la Orden de Caballeros de Colón.

La Habana, 2 de enero de 1936.

FUE AGREDIDO POR UN SOBRINO DEL CANDIDATO A LA ALCALDIA DE DICHO PUEBLO POR EL P. LIBERAL

La víctima tuvo que ser sometida a una operación quirúrgica por su grave estado de salud. Presenta dos heridas. Un pequeño paquete con bombas ocupó anoche la Policía Nacional

Esta madrugada, próximamente a las dos y media, fué asistido en el Hospital Municipal, el joven Armando Martel Bejerano, de 25 años de edad, vecino de Salvador Cisneros 61, en Bauta, de dos heridas producidas por proyectil de arma de fuego, situada una en la región costal derecha, penetrante en la cavidad y con salida por la región dorsal.

Dado su estado de gravedad fue inmediatamente sometido a una intervención quirúrgica.

El sargento Torres, de la Séptima Estación, se constituyó tomando declaración a Pedro Martel Cordero, padre de la víctima, el que expuso que a las once y media de la noche de ayer, su hijo se encontraba sentado alrededor de una mesa en el café situado en la calle de Cisneros, donde había un grupo de personas hablando sobre política. De improviso hizo acto de presencia Antonio Cruz Nardo, sobrino del candidato a la Alcaldía de ese pueblo por el Partido Liberal, nombrado Carlos Nardo, el que sostuvo una disputa con otro de los allí reunidos. Acto seguido Antonio con un revólver hizo varios disparos, uno de los cuales alcanzó a Armando.

Las autoridades de aquella localidad conocen del hecho.

BOMBAS OCUPADAS

Esta madrugada la policía de la Sexta Estación, ocupó en la esquina de Gervasio y Salud, donde está la bodega de José Peña, un paquete que abierto contenía cuatro bombas de dinamita.

El sargento Trabanca, experto en explosivos, acudió, procediendo a trasladar los artefactos a la armería.

Se ignora quien sea la persona que colocara dicho paquete en el lugar indicado.

DETENIDO POR COMPRAR CEDULAS

En el Cuartel General del Ejército se recibió anoche un parte del teniente coronel Benítez, Jefe del Distrito Militar de Pinar del Río, en el que se da cuenta de la detención de Ramón Cruz Moreno, vecino de Consolación del Norte, por dedicarse a la compra de cédulas electorales.

El detenido ha sido puesto a la disposición de las autoridades correspondientes.

El Presidente Barnet y su esposa votarán a las diez de la mañana en el Vedado

El comandante Franco Granero, Jefe de la Casa Militar del Presidente, informó anoche a última hora a los repórters palatinos, que el Jefe del Estado, doctor Barnet, concurrirá hoy a las diez de la mañana, acompañado de su distinguida esposa, al colegio número 51, del barrio de Medina, en el Vedado, calle 25, entre C y D, donde ambos ejercerán el derecho de sufragio.

Tres menciones honoríficas en el concurso teatral que abrió el C. de Bellas Artes

El Jurado designado para conocer de las obras enviadas al Concurso Dramático organizado por el Círculo de Bellas Artes, en su última sesión celebrada en el día de ayer, acordó dar por terminadas sus labores, declarando desiertos los premios ofrecidos por la referida entidad artística y recomendar especialmente para menciones honoríficas a los siguientes lemas: Nihil Nuvum Sub Sole, el Lauro alienta el arte y Antifaz de Estrellas. Abiertos los sobres los nombres de los autores; de los correspondientes se dieron a conocer dos primeros lemas al señor Ramón S. Varona y del último, la señora Cuca Quintana. En poder del Secretario del Círculo, han quedado las obras no seleccionadas para ser recogidas por sus autores, cualquier día hábil, de seis a nueve de la noche.

Plagas de mosquitos en la Loma del Mazo ponen en peligro a los vecinos

Numerosas son las quejas que por teléfono, cartas y personalmente, estamos recibiendo a diario de los vecinos de la Víbora, principalmente del barrio de la Loma del Mazo, por lo insostenible de la vida en aquellos contornos ante los millares de mosquitos que mortifican a los vecinos y los ponen al borde de una posible epidemia palúdica.

También se nos informa que desde hace muchos meses la Jefatura Local de Sanidad de la Habana, por medio de su Negociado de Desinfección, no petroliza la barriada, ni los charcos de agua, ni tampoco ordena el chapeo de la yerba.

Transcribimos las denuncias anteriores al Jefe Local de Sanidad para que, con los medios a su alcance, haga más llevadera la vida de los vecinos de la Loma del Mazo.

Enérgica protesta contra una reforma al retiro judicial

Firme oposición a conceder el derecho a la jubilación al año de servicios prestados

En la tarde de ayer visitó nuestra Redacción el señor Arturo Gómez Fraga, Secretario de la Asociación Nacional de Jubilados y Pensionados del Poder Judicial y antiguo compañero en el periodismo, haciéndonos entrega de las siguientes cuartillas.

Al intentarse por unos señores, solo en su beneficio propio, pero con grave perjuicio para todos los jubilados y pensionados del Poder Judicial y del Ministerio Fiscal, la modificación de la sabia y previsora Ley de ese Retiro, que está en vigor desde el año 1917, y que solamente sufrió una modificación en Agosto del año último, con la exclusiva finalidad e imperiosa necesidad de acrentar sus ingresos, dada la precaria situación que venían atravesando los jubilados y pensionados, la Asociación Nacional de Jubilados y Pensionados del Poder Judicial, de la cual me honro de ser su Secretario, reunida su Directiva, en sesión permanente, acordó levantar su más enérgica y decidida protesta, ante los Poderes Públicos, para impedir que tal modificación, pueda ser aprobada, y a ese efecto se ha dirigido razonada exposición al Hon. Sr. Presidente de la República, Consejo de Estado, Consejo de Secretario y Sr. Secretario de Justicia, por resultar la tal modificación una monstruosa e incongruente paradoja, ante el espíritu de la actual legislación sobre retiro que informa la divisa del Gobierno, inspirada en los altos principios de la equidad.

Pretenden los referidos señores, en la modificación intentada, adquirir derecho para una Jubilación Voluntaria solo al transcurso de un año de servicios prestados en el Poder Judicial o en el Ministerio Fiscal, con la concesión de un treinta por ciento del haber dsifrutado por el primer año de servicio, lo que no solamente sería una puerta abierta para todo aquel que quisiere obtener una jubilación fácil, con manifiesta bancarrota de los fondos de este retiro, sino la enorme injusticia que implicaría la tal modificación, toda vez que por la Ley que nos rige, en los casos de Jubilación Voluntaria, solo concede al jubilado un veinte por ciento del sueldo por el primer año correspondiente al cargo que desempeñare, y eso, al transcurso de treinta años de servicios o tener cumplidos sesenta y cinco años de edad.

Y conociendo, como conoce, la Asociación Nacional de Jubilados y Pensionados del Poder Judicial, el espíritu de la actual Legislación, sobre retiros, que informa la divisa del Gobierno, y que aparece inspirada en los altos principios de la equidad, espera tranquila, de los Poderes Públicos, el rechazo de la tal insólita modificación, que nació al calor tan solo de un privilegio para unos cuantos señores, pero que dió lugar, al conocerse para que todos los funcionarios, auxiliares y subalternos del Poder Judicial y del Ministerio Fiscal, laboren también, para ser incluídos en la absurda e impropia modificación, seguramente, con el loable propósito de evitar la aprobación de una Ley, que pueda crear un privilegio irritante.

Por tales razonamientos y otros más que irá dando a conocer la Asociación Nacional de Jubilados y Pensionados del Poder Judicial, y además como expresamos antes por la monstruosa e incongruente paradoja, que sería aprobar la tal modificación en contra de lo que se estatuye en la sabia y previsora Ley de Jubilaciones y Pensiones Judiciales en vigor, espera tranquila y confiada de que la misma no será calorizada por los Poderes Públicos.

El número correspondiente a Enero de la revista «La Luz», está pletórico de atracciones

A nuestra mesa de redacción acaba de llegar el primer número de enero de la revista «La Luz», la simpática publicación que viene editando don José Hernández Guzmán.

Su presentación es análoga a la de los números publicados anteriormente, lo que constituye ya una recomendación para el lector, que conoce su cachet.

Entre los trabajos de colaboración figuran en esta edición «La Tragedia del Monte Capiro», de Antonio Berenguer; Filosofía de Nochebuena, de M. A. B. Hamlet; Aguinaldo, de Matamoros; Mis buenos y malos ratos, de Ramiro Cabrera; El clandestinaje de la leche, del doctor Luis Pastor Quesada; y Belleza japonesa, de Esperanza Núñez.

Además contiene sus secciones acostumbradas y varias caricaturas de verdadero sentido humorístico.

Visitó nuestra Redacción el Sr. Euclides Goulart da Costa

Visitó ayer nuestra redacción el señor Euclides Goulart da Costa, Cónsul General de Portugal en Boston, con el propósito de saludar a nuestro director, el doctor José I. Rivero y a un grupo de escritores de la casa, a quienes conoció durante su estancia de cinco años entre nosotros.

También estuvo ayer en el Palacio Presidencial, en compañía de su distinguida esposa, la señora Hilda de Goulart da Costa siendo invitado por el señor José A. Barnet, Presidente de la República, a una comida informal.

El señor Goulart da Costa es un gran amigo del señor Barnet, con quien mantuvo relaciones estrechas durante el paso de este último por la Secretaría de Estado.

Nuestro amable visitante, que guarda recuerdos muy agradables de Cuba, permanecerá en la Habana durante cuatro o cinco días.

Le deseamos una grata estancia en nuestra urbe capitalina.

M.E.C.D. 2016

HABANERAS *Por M. R. de Fontanills*

LA MODA ACTUAL

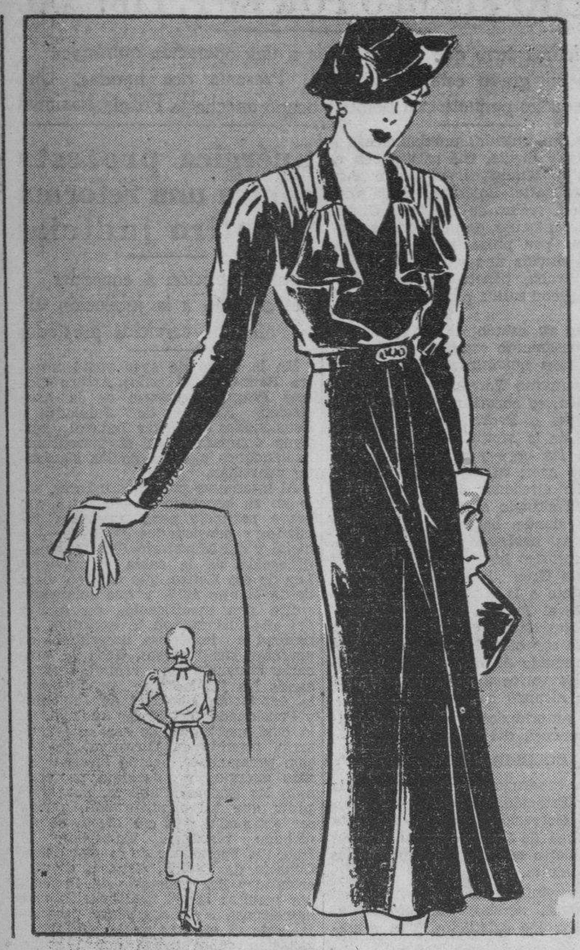

PATRON NUMERO 1014

Los vestidos hechos son los que más lucen cuando se escoge un modelo tan **chic** como el que ilustramos y además tienen la ventaja de ser los que menos cuestan. Con poca tela y un rato dedicado al entretenimiento de la costura se tiene algo lindo y muy apropiado para tarde. Escriba hoy mismo pidiendo el patrón.

Tallas 34 a 44.

DETALLES DE LA MODA

Las túnicas más nuevas aparecen acampanadas, abriendo desde la cintura hacia abajo, estando la línea de la cintura algo más baja en un largo mediano que se llevan sobre una falda ceñida, recordando el traje típico oriental que tanto furor hizo en las primeras épocas del primer **ballet** ruso.

Alix, a quien encantan todas las tendencias orientales, ha creado algunos modelos de esta índole que resultan los más interesantes de los creados en París esta temporada. La túnica **Desvish** es un abrigo de noche lanzado este año como el más sensacional, siendo de terciopelo **chiffón** blanco, forrado en tafetán del mismo color. La parte de arriba es muy sencilla, con la línea del talle bajo y el cuello o chal vuelto, según el gusto, llevándose ceñido y apretado al cuerpo para acentuar más el volumen de la falda-túnica. La falda del abrigo es de corte completamente circular y está fruncido todo lo más posible como el traje del soldado griego moderno con el mismo largo poco más o menos.

Alix prefiere que sus clientes usen el abrigo encima de un traje largo y esbelto de crepé o terciopelo azul marino. La versión de la túnica **chez Lanvin** se inspira definitivamente en las modas de 1913. Uno de sus modelos de más éxito es un **suit** para de noche de raso **suple** negro que tiene la chaqueta más larga de la cadera y se puede usar por los dos lados, haciéndose negro por uno y rojo cobrizo por el otro, con muchos pespuntes que se cosen sobre una entretela. Debajo de esta chaqueta se ve la línea esbelta de la falda que es suave, de raso negro, completándose con un turbante negro también de raso.

TELAS DE VERANO

Los grandes fabricantes tratan de crear preciosos tejidos y dibujos que distribuyen entre los **couturiers** para que cada uno tenga sus telas apropiadas para cada modelo.

Hemos visto unos ejemplares maravillosos de los que se han fabricado para **Lelong** y **Maggy Rouff** que acaban de recibir en **La Elegante** de Galiano 64.

Son tejidos de tul negro con pastillas de terciopelo y **chenille** negro y rojo, así como otros ejemplares de muselina de seda negra con bordados de **cellophane** en forma de óvalos verdes y negros que se separan gradualmente formando unos conjuntos verdaderamente **chics**.

MADRIGAL

Loca cultivadora de mis dolores,
abrí mis surcos y sembré flores
para adornar mi juventud de amores,
y tener en mi vida primavera.

Y en la siega primera
tan sólo zarzas encontré en el suelo.
Me dijo el corazón: «Siembra y espera»,
y sembré y esperé...

Tiempo ha que vivo
sin ver la extraña floración que anhelo,
mientras que en triste soledad cultivo
la estéril zarza de un eterno duelo.
Así voy por mi huerto
pedroso y desierto,
esclava de mi suerte y sus azares.

En pago de mi amor recibo inquinas,
ciega y cultivadora de mis pesares
siembro flores y recojo espinas.

Conchita VIZOSO PAREJA

CUIDADOS DE BELLEZA

Los ojos son, en las caras femeninas, la principal belleza, viéndose cuantas mujeres hay feas que resultan atractivas con tener los ojos bonitos solamente.

Pero no hemos de dejar a la naturaleza que obre directamente sobre las facciones de la mujer, embelleciéndolas, también ha de contribuir en esas atenciones beneficiosas el cuidado especial que ha de tenerse diariamente.

Para el embellecimiento de los ojos no hay nada igual a la **Grasa Greta**, que, al mismo tiempo que hace crecer las pestañas, le ofrece una sombra suave y misteriosa al semblante femenino, realzándolo.

MENU DEL DIA

Almuerzo	Comida
Cup de naranjas.	Grape fruit.
Huevos a la crema.	Sopa de fideos con menudos.
Filete con vegetales.	Pescado a la cubana.
Ensalada de legumbres.	Pollo asado. Ensalada.
Tocino de cielo.	Manzanas a la reina.

RECETAS DE COCINA

Pescado a la Cubana

Después de limpio y bien lavado se coloca el pescado en una tartera con cebollas y limón en ruedas, aceite, orégano, sal, laurel, granos de pimienta y un cucharón de agua. Cuando se haya cocinado por un lado se vuelve del otro y se cubre con un sofrito de cebollas, perejil y almendras tostadas y machacadas, dejándolo en el horno hasta que se cocine, sirviéndose caliente.

DIARIO DE LA MARINA — Departamento de Patrones

Incluyo $0.20 cts. en sellos de correos para que me envíen el patrón No..... tamaño No..... a la siguiente dirección.

Nombre .....

Dirección .....

.....

Los pedidos deben hacerse solamente por correo, adjuntando en sellos de correo o giro postal el importe de cada Patrón que es de VEINTE CENTAVOS.

Se demora de quince a veinte días en hacer la entrega del Patrón el cual despachamos por correo a la dirección que se nos indique No tenemos los Patrones aquí Estos nos los envían de los Estados Unidos de acuerdo con nuestro pedido.

Lea ¡ALERTA! al mediodía y el AVANCE por la tarde

Matanceras

LA GRAN INCOGNITA DE HOY. En las urnas.

Tendrá Matanzas como Gobernador a Miguel Bretos o a Lorenzo Delgado?

Ocupará la poltrona de la Municipalidad César Casas o Luis Amézaga?

He ahí, de las elecciones de hoy, lo que más interesa a los lectores de esta provincianísima sección del DIARIO DE LA MARINA.

A los lectores matanceros, se entiende.

Y como es para ellos, preferentemente para los que escribo, divaguemos sobre lo que, a la hora que circule esta edición del decano de la prensa cubana, será todavía, una indescifrable incógnita.

Si triunfa Bretos, la victoria es del Conjunto Nacional Democrático y nos representarán en el Senado con el doctor Santiago Verdeja, el doctor Alonso Pujol y el doctor Críspulo Solaún.

Y tendremos en la Cámara Baja, entre otros muchos valores yumurinos, a Carlos Pérez Jorge, a Héctor Pagés, etc.. etc.

Si vence en la lucha el doctor Lorenzo Delgado, reafirmándose en el sitial que viene ocupando desde hace ya dos años, serán Senadores Agustín Acosta, José Manuel Gutiérrez y Ricardo Campanería.

E irá a la Cámara de Representantes el Ingeniero Francisco Ducassi y Mendieta, con la pléyade de los candidatos de la Tripartita.

De obtener mayoría de votos en la Municipalidad, César Casas, tendremos como Primer Magistrado de ella a un hombre de energías y entusiasmos bien probados, de arrestos e iniciativas, que más que todas las palabras que pudieran escribirse, dicen sus hechos, como comerciante, como industrial, como hombre de labor y de trabajo, que no se arredra ni se apoca ante la adversidad, ni se enfatua y ensobervece con el triunfo.

Si los sufragios municipales favorecen a Luis Amézaga, el Alcalde de la Ciudad será digno representante de los prestigios de la Atenas de Cuba, porque aureolan su personalidad cualidades y virtudes tantas, que su admnistración ha de ser de beneficios infinitos para la población.

En ese pues, el prisma que los que como nosotros sin haber hecho política nunca, podemos palpar la realidad sin apasionamientos y reflejamos la verdad, ajenos a todo credo y a toda tendencia.

El movimiento inusitado que desde la noche del miércoles se observa en la ciudad, dice del interés grandísimo—aunque otra cosa quiera aparentarse—por esas elecciones que nos devolverán la normalidad y encauzarán a la República, por los rectos senderos del derecho y la constitucionalidad.

Las figuras del doctor Miguel Mariano Gómez Arias, el hijo de José Miguel, y del General Mario G. Menocal, el ex Presidente en la era de oro de Cuba, son las banderas bajo las cuales se cobijan los dos grandes núcleos que se disputarán la supremacía hoy en las urnas.

¿Ganará el Conjunto Nacional Democrático?

¿Ganará la Coalición Tripartita?

Ya esta noche los escrutinios en los Colegios podrán responder a esta trascendentalísima pregunta.

Mario o Miguel, he ahí el cara o cruz de hoy.

DON MANUEL MONTAÑO.—De cuidado.

He ahí la nueva que nos da ayer un estimado compañero y que ha hecho que acudan a la residencia del muy prestigioso comerciante de esta plaza, sus innúmeras amistades, para informarse del estado de su salud.

Asiste al señor Montaño, el doctor Filomeno Rodríguez Acosta, el eminente cardiólogo, y según las nuevas que de él proceden, es ya bastante aliviado el estado del paciente, al que espera un pronto restablecimiento.

Radicado entre nosotros desde hace muchos años, don Manuel Montaño, su nombre y su firma en esta plaza, es de las más solventes y de las que goza de mayor preponderancia.

Por que pasada la gravedad que aquejó a ese enfermo, vuelva de nuevo a su vida laboriosa y útil a la sociedad, son los deseos del cronista.

MI PESAME.—A José Manuel Rodríguez.

Va muy sentido en estas líneas, para el estimado compañero de «El Republicano» que pasa en estos momentos por el inmenso dolor de haber perdido a su amante hermana, la señorita Luisa Rodríguez, cuyo sepelio se verificó en la tarde del pasado miércoles.

Para el periodista, hoy de duelo, así como para todos sus familiares, son las expresiones más sinceras de mi condolencia.

EL PRIMOGENITO.—De un joven matrimonio.

Alberto Ramos y Julieta Tapia, besan alborozados al primer fruto de su unión, un bebé encantador que felizmente ha llegado a la Clínica Matanzas, de la Calzada del General Betancourt, donde se halla recluida la señora Tapia de Ramos.

Tanto el nuevo matancerito como su amante madre, gozan de perfecta salud, siendo su estado satisfactorio del todo.

Sea enhorabuena.

SALOMON OBREGON.—Enfermo. Guarda cama desde hace días víctima de molesto mal, en su residencia de la calzada de Milanés, el Presidente de la Compañía del Tranvía, caballero que goza en los altos círculos sociales yumurinos del más grande afecto.

Junto al lecho del enfermo se encuentra su distinguida esposa y sus encantadoras hijas, que velan amorosas a Salomón Obregón y Arenal.

Mis votos por su pronto y total restablecimiento.

UN RECIBO.—Que se traducirá en fiesta.

Lo ofrecerá mañana a sus amistades, la encantadora mademoiselle Hortensia Doy y Muñoz, con motivo de festejar su onomástico.

Muy simpática y muy bien relacionada en la alta sociedad, la señorita Doy, a congratularla han de acudir sus innúmeras amistades, a su elegante home de la calle de Milanés.

Horas muy gratas emperan mañana a los amigos de Hortensia Doy y Muñoz.

FELICITACIONES.—En el día de hoy.

Festejan su onomástico en esta fecha del diez de enero, los que llevan el nombre de Gonzalo.

Sea mi primer saludo para esa figura de nacional prestigio que se llama el doctor Gonzalo Aróstegui y del Castillo, que ostenta el título de hijo predilecto de la ciudad yumurina.

También está de fiesta su hijo, el eminente cirujano, doctor Gonzalo Aróstegui y González de Mendoza.

El ex Director del Instituto, doctor Gonzalo Cuní y Valera, alto valor intelectual nuestro, simpática figura revolucionaria, que disfruta tanto entre el alumnado como en el profesorado de nuestro primer centro docente de los más grandes afectos.

No olvidaré al doctor Gonzalo Martínez de Fortún, mi ex-compañero en las aulas de la Luisiana State University.

Ni al doctor Gonzalo Pumariega, Magistrado de la Audiencia de la Habana, que desempeñó por largo tiempo el mismo cargo en esta matancera.

Tengan todos un día feliz.

EL DR. SOTO DOMINGUEZ.—Nuestro Registrador de la Propiedad.

En los comicios que se celebrarán hoy en la Habana, tendrá un refuerzo muy grande por parte de la colonia matancera en el Almendares, este prestigioso jurisconsulto, que desempeñó el Registro de la Propiedad aquí, durante la ausencia en Europa del doctor Vidal Morales y Calvo.

Las simpatías, las gratitudes y los afectos que se captó en la Atenas el doctor Soto Domínguez, le serán premiadas hoy por los matanceros que radican en la capital, votando su candidatura en el ticket de Acción Republicana.

MI SALUDO.—Al doctor Trelles Montes.

Está hoy de días y ha de verse congratuladísimo por su numerosa y por sus más numerosos amigos, el prestigioso médico que goza de reputación tan sólida y tan bien conquistada.

A su hogar, que preside con sus virtudes y sus grandes simpatías, esa gran dama que se llama Rebequita Quirós y Andux, llegarán hoy para el doctor Trelles Montes, inequívocas pruebas de la gran estima que se le tiene en Matanzas.

El cronista desea al galeno y al amigo las mayores satisfacciones en esta fecha del diez de enero.

CORREO DE BODAS.—Entre las de Enero.

Para la segunda quincena del presente mes ha sido señalada la ceremonia nupcial que unirá para siempre dos corazones que laten al unísono, dos jóvenes meritísimos que son acreedores a la gran dicha que les aguarda: la señorita Pilar Peña y el doctor Arístides Rusinyol.

En la Iglesia del Carmen, la linda capilla del Convento de los Padres Carmelitas Descalzos, tendrá efecto el matrimonio que será en intimidad muy estrecha, por deseo expreso de los contrayentes.

Darán nombres de testigos y padrinos de esta boda, que tiene las simpatías más grandes de nuestra sociedad.

LESBIA SORAVILLA.—En el Grupo Indice.

El confrére de «El Republicano», el caro compañero Eduardo Alfonso, anuncia para próxima fecha la conferencia que pronunciará ante los matanceros, la bella y gentil autora de la popular novela «El dolor de vivir».

Colaboradora del DIARIO DE LA MARINA la interesantísima escritora, tuve el gusto de conocerla a su llegada a la Habana, cuando se nutrieron las páginas de esta centenaria publicación, con informaciones y trabajos suyos, que eran leídos con fruición y con deleite.

Cuándo esa conferencia de la autora de «El dolor de vivir»?

El 18 de este mes, según Eduardo Alfonso.

UN GRAN TRIUNFO.—Del que me hago eco.

Acaba de conquistarlo el doctor Arturo Casas Rodríguez, en el caso de la señorita María Josefa Alonso, que a las puertas de la muerte se ha salvado milagrosamente, gracias a la ciencia del joven médico, que convertido en ángel tutelar de esa enferma, luchó a brazo partido con la Intrusa, logrando conservarle la existencia y devolverla a los suyos, completamente curada.

La gratitud de los familiares de María Josefa Alonso para el doctor Arturo Casas y Rodríguez es tanta, que desean hacer público testimonio de ella, por medio de estas líneas.

SANTOS Y ARTIGAS.—Su próxima visita.

Se anuncia ya el espectáculo que chicos y grandes esperan siempre con verdadero anhelo y con placer grandísimo.

Actuará en Matanzas el circo Santos y Artigas en los terrenos de San Luis, donde levantará su tienda y ofrecerá al público el atrayentísimo programa que ha llenado a diario su teatro en la Habana.

Los números de originalidad más grande, de valer mayor y atracción inmensa, presentará Santos y Artigas los días que aquí permanezca.

La chiquillería se prepara.

Y los mayorcitos también.

EL DOCTOR HAZA.—Campeón de ajedrez.

Tiene ya el título, porque ha triunfado en la interesante justa que venía celebrándose en los salones de nuestra decana sociedad.

Se disputan el segundo puesto el Dr. Mario Luque y Virgilio Beato, y se esperan estos últimos juegos para proclamar definitivamente a los ases del juego ciencia.

Se organizará una bonita fiesta para hacerles entrega de los premios, y como distinción especial serán invitados a la comida que se les ofrezca, los otros campeones de la institución: los doctores Rodríguez Acosta y Font Tió, que lo son de dominó; Quesada y Rabelo, de hand ball, y Gilberto Cartava, el Benjamín de los triunfadores de nuestro club.

Sea mi enhorabuena para el director del Hospital de Homicultura, que a sus muchos otros títulos sumará este de campeón de ajedrez, que tan valientemente ha sabido conquistar.

¿FRUSTRADO EL HOMENAJE? He ahí la pregunta de los matanceros.

Cercana va la fecha del diez y ocho de enero, día señalado, por la ley votada por el Consejo de Estado, para rendir pleitesía a la memoria del ilustre matancero Joseíte White, nada se dice, ni nada se sabe de esa iniciativa feliz del doctor Rafael María Angulo, que tan intenso júbilo causó a los habitantes de esta provincia, al ser firmada por el coronel Mendieta.

Faltan sólo diez días para el centenario del natalicio del gran violinista y el silencio que se ha hecho en torno a ese evento, nos inclina a creer que el homenaje a White correrá la misma triste suerte de aquel que se pensó rendir a Milanés, con quien estamos en deuda los hijos de la Atenas.

EL CORONEL SCHWEYER. Entre nosotros.

Estuvo aquí para interesarse con la Jefatura de Obras Públicas por el comienzo de la obra de reedificación de la capilla del Cementerio de San Carlos, hoy tumba de los libertadores muertos en plena guerra en esta provincia, el prestigioso caballero con cuyo nombre encabezo esta nota.

Se interesó también Guillermo Schweyer por las elecciones veteranistas que tendrán efecto el próximo mes de febrero.

Ayer mismo regresó a la Habana el cumplido gentleman, que tuvo la gentileza de visitarme en mi casa de la Playa.

LA ULTIMA NOTA.—Para acusar recibo al doctor M. García Garófalo Mesa, de la Academia de la Historia, de su última obra «Leyendas y Tradiciones Villaclareñas», con que me obsequia gentilmente.

Un libro que nos recuerda por su intensísimo sabor de localidad, al de aquella gran escritora matancera Lola María de Ximeno, fallecida ya, para desdicha de las letras patrias, y de la legión de sus comprovincianos, que tenían en ella a la más excelsa cantora de las glorias de la Atenas.

Elegantemente editado en París, ese volumen del doctor García Garófalo Mesa, invita a su lectura al caer en cualquier mano.

Manolo JARQUIN.

NO HAY
ALMORRANAS
POR ANTIGUAS Y REBELDES QUE SEAN QUE NO SE CUREN EN POCOS DIAS POR EL TRATAMIENTO MIXTO
GOTAS ESCULEOL
Y BALSAMO SUELTA
ALIVIO INMEDIATO
EXITO SEGURO, AUN CUANDO HAYAN FRACASADO LAS DEMAS MEDICACIONES
M. DELALANDE, 37, Av. Marceau, PARIS

FARMACIA
Y DROGUERIA
TAQUECHEL
DE TURNO HOY
Tel. 2141 Obispo 27

FARMACIA
DROGUERIA
DE
"JOHNSON"
DE TURNO LOS LUNES
Obispo No. 30 TELEFONO-A-2129.

LA MAYOR
35 EDIFICIOS
700 EMPLEADOS
SARRA
DROGUERIA
ABIERTA TODOS LOS DIAS
TODA LA NOCHE LOS MARTES
A-8620 A-3641

FARMACIAS de turno hoy

VIERNES

HABANA.

Ave Italia (Galiano) 9-B	M-1870
Ave. Menocal (Infanta) y San José	U-7074
Ave República, (San Lázaro) 355	U-6774
B.Masó (Escobar) y Peñalver	M-5450
Fernandina 77	M-5365
Finlay (Zanja) y Soledad	U-6729
F. V. Aguilera (Maloja) y S Nicolás	A-2845
Gral. Aguirre (Animas) e Industria	M-4040
Gral. Alemán (San Nicolás) y Gloria	M-5225
Gral. Alemán (San Nicolás) y Maloja	M-2077
San Mariano y Figueroa	I-4332
Gral arrillo y Campanario	M-4588
Gral. Quintín Banderas y Corrales	M-4666
Gral. Suárez (San Miguel) y Oquendo	U-5936
Habana 187, entre Paula y San Isidro	M-4604
M. M Delgado (Lealtad) y Animas	M-4480
Leonor Pérez (Paula) 85	M-4129
Máximo Gómez (Monte) 3	M-5408
Padre Varela (Belascoaín) y Salud	U-2882
P Varela y P. Gómez (Corrales)	M-5427
Pí Margal (Obispo) 27	A-2141
Zenea (Neptuno) y Ave. de Bélgica	M-2277
Zenea (Neptuno) 145	U-6720
Zenea (Neptuno) 230	U-1818
Pedro Pérez (Lamparilla) y Villegas	M-5718
Suárez esq. a Esperanza	M-4622
Habana No. 187 esquina a Paula	M-4604

VEDADO

19 entre 14 y 16	F-6311
25 entre J e I	F-6100
Calle 25 Nro. 229	F-4488
Zapata 128	F-6002
Calle K., entre 9 y 11	F-4404

VIBORA

10 de Octubre (J. del Monte) 614	I-7242
Estrada Palma 59	I-7591
San Mariano y Figueroa	I-7334
Pocito y Reyes	X-2351

JESUS DEL MONTES Y S. SUAREZ

10 de Octubre (J. del Monte) y Rodríguez	X-2247
Pocito 16	X-1509
Santos Suárez y Serrano	I-7609

LUYANO

M Fernández de Castro (Luyanó) 48	X-2348
M. Fernández de Castro (Luyanó) 130	X-3068
Rosa Enriquez 50	X-3838

CERRO.

Calzada del Cerro 440.C	M-4230
Salvador y Bellavista	I-7214

NOTA—Este grupo deberá prestar servicio público todo el día y toda la noche de los domingos siguientes: Febrero 8, Marzo 15, Abril 26, Junio 9, Julio 21, Septiembre 1, Octubre 13, y Noviembre 24.

Lea el DIARIO DE LA MARINA.
El Decano de la Prensa de Cuba

Ofrece el Lyceum un curso sobre el cuidado del niño

La primera conferencia está a cargo de Aballí. Las tres restantes las dará Castellanos

Como parte del programa de actos del mes de enero, dedicado a los niños ofrece el Lyceum una serie de conferencias sobre puericultura, las que se desarrollarán de la manera siguiente:

Primera conferencia, el sábado 11, a las cinco y media de la tarde, sobre «Alimentación del niño. Particularidades de la misma según los distintos países», por el Dr. Angel A. Aballí.

Segunda conferencia, el viernes 17, a las cinco y media de la tarde, sobre «Importancia de los cuidados prenatales en el desarrollo del niño, con proyecciones, por el doctor Agustín Castellanos.

Tercera conferencia, el viernes 24, a las cinco y media de la tarde, sobre «La acción social en la protección de la infancia», por el doctor Agustín Castellanos.

Y cuarta conferencia, el viernes 31, a las cinco y media de la tarde, sobre «Temperamento y constituciones de los niños, especialmente desde el punto de vista de su prevención», por el doctor Agustín Castellanos.

AL MARGEN DE LA HISTORIA

El Príncipe de Talleyrand

Puestos en una balanza Carlos Mauricio de Talleyrand-Perigord, príncipe de Benevento, y José Fouché, duque de Otranto, sería muy difícil determinar cuál de los dos fué más voluble y aventurero. Sin embargo, el obispo de Autun era muy superior al famoso Ministro de Policía. Ambos lucraron a la sombra de Bonaparte y de los Borbones, pasando sobre las ruinas de la Revolución, y ambos lograron encumbrarse de tal modo que la Historia ha tenido que recoger sus nombres.

Carlos Mauricio de Talleyrand nació en París el 13 de febrero de 1754. Quedó cojo de una caída cuando sólo tenía un año, y por este motivo lo destinaron al sacerdocio, aunque era el primogénito del teniente general conde de Talleyrand. No obstante su juventud bastante libertina, recibió beneficios eclesiásticos desde 1775, siendo nombrado Agente general del clero de Francia en 1780. Se impuso en el desempeño de este importante cargo, estuvo en relaciones con el conde de Mirabeau y estudió problemas de Hacienda Pública. En 1788 fué nombrado obispo de Autun, y figuró como miembro de la segunda Asamblea de los Notables después de los Estados Generales. Se hizo notar como partidario de las ideas nuevas y de los principios de la Revolución. En la fiesta de la Federación (14 de julio de 1790) celebró la misa solemne en el Campo de Marte. Aceptó la constitución civil del clero; consagró con sus propias manos a los obispos elegidos del Aisne y de Finisterre, y no atendió a los Breves del Sumo Pontífice, a pesar de sus protestas de adhesión a la Santa Sede. Testamentario del conde de Mirabeau, leyó su último discurso, que la muerte no le dejó pronunciar al inmenso orador. Fué individuo del Directorio del Departamento del Sena y no quiso aceptar el obispado de París.

Y así, oscilando entre la Revolución y la monarquía, llegó a ser Ministro de Estado y hombre de confianza de Napoleón I.

Es innegable que el príncipe de Talleyrand estaba dotado de un talento clarísimo y de una fina sensibilidad política; pero no es menos cierto que siempre procuró estar junto a los poderosos para obtener beneficios personales. Así, a la caída del emperador, ya estaba en tratos secretos con los Borbones, a cuya restauración contribuyó poderosamente. Durante los Cien Días, Napoleón tuvo necesidad de utilizar sus servicios, sabiendo que le había traicionado, pero sólo un hombre como Talleyrand podía ocuparse en aquellos minutos dolorosos del Ministerio de Negocios Extranjeros.

Amigo personal del Zar Alejandro de Rusia, conspiró abiertamente contra el emperador. Tuvo el presentimiento de que la Casa Real volvería al poder y quiso poner a buen recaudo su título y su inmensa fortuna.

Luis XVIII le detestaba cordialmente; pero era muy poderoso el príncipe de Talleyrand, sobre todo por sus relaciones con los reyes de Europa para que el hermano del rey guillotinado prescindiera de sus servicios. Por eso la restauración tuvo que transigir con el «cojo abominable».

Hasta Luis Felipe, el rey burgués, tuvo que solicitar el apoyo del famoso diplomático. Y Alejandro Dumas dijo en sus «Memorias» que, estando moribundo Talleyrand, el monarca no tuvo a menos ir a visitarle en compañía de su hermana, en una carroza sin escudos», pero servidia por lacayos que ostentaban la librea de la Casa de Orleans.

La desvergüenza de Talleyrand era única. Cínico y audaz, se encaró con los poderosos. Nunca midió las distancias y consideró que su talento le autorizaba para hablar de igual a igual con reyes y emperadores.

En esta sección hemos referido dos anécdotas —las más célebres— de Carlos Mauricio de Talleyrand, príncipe de Benevento, haciendo hincapié sobre aquel dominio asombroso que tenía en las conversaciones íntimas. En más de una ocasión tuvo el valor de afrontar las iras de Bonaparte, porque si el César era un soldado de fortuna, él era un elegido por los Dioses para domar las voluntades más fuertes.

J. S. A.

A TRAVES DE LA VIDA

Por HECTOR DE SAAVEDRA

La cobranza del diezmo

Hay que pagar la contribución del automóvil.

Porque no por ser «el día de Reyes», ni avecinarse las elecciones, perdonaron al contribuyente su obligación de ir el día 6 a sacar «las chapas».

Me llegué a la calle de Cuba esquina a Chacón, a aquel edificio que bien conozco porque fuí en él, por algunos años, Secretario del Tribunal Supremo, y, creyendo ser de los primeros, me encontré delante de cada ventanilla de recaudación una cola que ya no cabía en la casa.

¡Es increíble la rabia que por pagar tiene ahora el pueblo cubano!

Me detuve espantado, porque hace seis meses me encontré que a la centralización del cobro le habían agregado, por cada recibo, todo aquel expediente del sistema colonial, hecho para facilitar el fraude.

Había que hacer nuevas solicitudes, por triplicado.

—¡Pero si aquí está mi recibo del año pasado!—exclamaba yo—. ¡No tengo que solicitar cosa alguna!

No hubo más remedio. Gracias a un caballero muy amable y cortés, que me dijeron era el doctor Arturo Molins, Jefe de Cobros del Impuesto Terrestre, me facilitaron los medios de resolver mi problema. Para hacer las planillas tuve que rechazar enérgicamente los servicios de unos oficiosos individuos que parecían revendedores de localidades.

—¡Yo sé escribir!—gritaba yo—¡vaya con la gracia! ¡Hasta tengo ortografía!

Pero tuve que ir a comprar los sellos (75 centavos) a una revendedora que se situó enfrente de la casa y que semejaba una vendedora de pollos en cuartos y menudos. Me cobró una buena gabela.

Aquello era inmoral, porque no es lícito y está prohibido especular con el timbre del Estado. Si yo hubiese sido Fiscal, como en otra época, habría formulado mi denuncia contra el señor Secretario de Hacienda, aunque hubiese sido mi amigo y paisano el coronel «Lico» Despaigne, apellidado «el gran caiman».

De todo salí victorioso gracias a los buenos oficios que, sin conocerme, me dispensó el caballero que he mencionado.

Acudir otra vez al doctor Molins me pareció indiscreto. Esperé mi turno, y cuando entregué mi recibo, el dinero del impuesto y el importe de los sellos me quedé estupefacto al ver que no más de cinco minutos habían tardado en despacharme, dándome inclusive, las dos chapas con el número que me servirá para que algún señor policía me «raye».

Todo aquel arcaico expedienteo ha desaparecido. No sé de quién o de quiénes habrá sido la idea, pero me pregunto: ¿Para qué sirve la Cruz de Carlos Manuel de Céspedes si no premia con ella servicios semejantes?

Se ha suprimido el «negocito» de los sellos, las planillas y todo lo que sea un obstáculo o un impedimento. El recibo que se cangea es la garantía. El que viene por primera vez hace su solicitud y no tiene que ocuparse más que de pagar cada semestre, circulación, chapa y sellos «todo comprendido»—como dicen los hoteleros de Francia.

Díganme, ahora, si el cubano no es capaz de ir adelante.

Esto que acaba de hacer acredita su capacidad, su espíritu de progreso y su clara inteligencia. Seguro estoy de que este servicio está admirablemente organizado y de que con él se economiza tiempo, material, y... funcionarios inútiles.

Es tan fácil —como se hace ahora— tan rápido y tan «legal», que dan ganas de ir a pagar por segunda vez. Pero no deben exagerarse las cosas y limitarlas por ahora a una calurosa felicitación al doctor Arturo Molins y a sus diligentes auxiliares.

Dr. Manuel Costales Latatú
CIRUGIA ABDOMINAL
Especialidad: ENFERMEDADES DE SEÑORAS
Prado 98. Lunes-Miércoles-Viernes.
Telfs. M-3472. F-4806. 3 a 5 p. m.

CRUCIGRAMAS

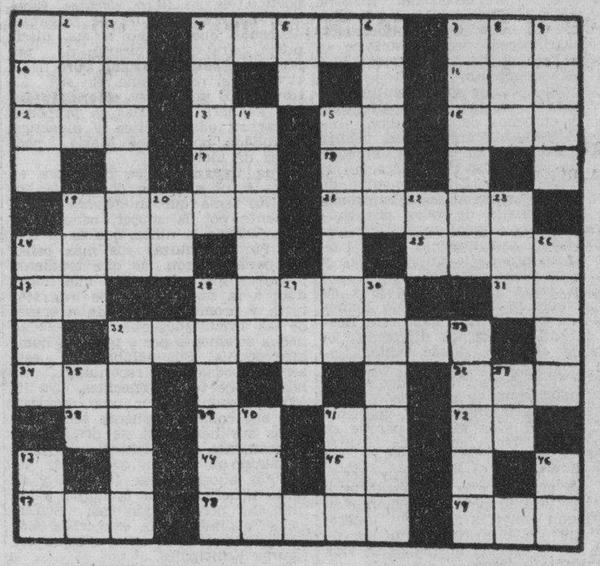

HORIZONTALES

1.—Pronombre posesivo.
4.—Ciudad de Bélgica.
7.—Río de la América Meridional.
10.—Entre los fenicios la primera mujer.
11.—Artículo (pl.)
12.—Rey de Wessex en la heptarquía sajona desde 689 a 726.
13.—Interjección.
15.—Símbolo del cesio.
16.—Agarradera.
17.—Nota musical.
18.—Río de Suiza.
19.—El que representa en el teatro.
21.—Metaloide.
24.—Ciudad de Honduras.
25.—Pieza principal de la casa.
27.—Voz que se usa repetida para arrullar a los niños.
28.—Villa de la provincia de Oviedo.
31.—Terminación de infinitivo.
32.—Patriarca de Antioquía.
34.—Escuchar.
36.—Desembocadura de un río en el mar.
38.—Dios del Sol.
39.—Naipe.
41.—Sociedad anónima.
42.—Contracción.
44.—Se'aba que repetida resulta el nombre del dios de la locura.
45.—Preposición inseparable.
47.—Devoto, piadoso.
48.—Festín en que se come y bebe inmoderadamente.
49.—Repetición del sonido.

VERTICALES

1.—Río de Alemania.
2.—Hijo de Apolo y de Creusa.
3.—Parte más pequeña de las poblaciones divididas en dos por un río.
4.—Cualquiera de los cuerpos celestes que pueblan el firmamento.
5.—Sobre (en inglés).
6.—Poner precio a las cosas vendibles.
7.—Rebato.
8.—Valle de la provincia de Santander.
9.—Provincia de la India Inglesa.
14.—Relativo al aire (pl.)
15.—Casilla tosca y rústica.
19.—Dueño.
20.—Interjección.
22.—Pronombre.
23.—Cada un ade las prominencias que forma la superficie del agua agitada.
24.—Salida del Sol o de otro astro.
26.—Instrumento ofensivo o defensivo.
28.—Nombre de varias plantas textiles.
29.—Amarra.
30.—Limpia.
32.—Instrumento de agricultura.
33.—Persona que ha perdido el juicio.
35.—Marchar.
37.—Número romano.
40.—Hermana.
41.—Nombre vulgar de un mono platirrino de Colombia.
43.—Associated Press.
46.—Río de Italia.

Solución al Crucigrama anterior

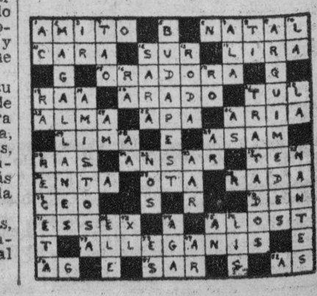

M.E.C.D. 2016

V I B O R E Ñ A S

NOTA AMOROSA.—Cupido continúa con su acostumbrada actividad haciendo sus elecciones amorosas, llevando la felicidad a los por él elegidos.

Así pueden considerarse la gentilísima figulina Joaquina García Roca y el estimado joven Jesús Fernández, cuyas relaciones ya son oficiales.

Yo les dedico mi más expresiva enhorabuena, y deseo que pronto me comuniquen la fecha de su matrimonio.

NUEVOS ESPOSOS.—Las puertas del suntuoso templo Nuestra Señora del Carmen abriéronse anoche, a las nueve, para la celebración de la boda de la distinguida señorita Adelaida Casal y Valdés y el dichoso joven Félix F. de la Vega y Menéndez, solemne acto que tan dichosos los hacía, y que fué presenciado por sus familiares y más allegadas relaciones sociales, deseosas de ver a Adelaida con sus atavíos nupciales, que eran muy elegantes, envuelta tan airosa desposada en hermoso velo prendido en los simbólicos azahares formando una diadema.

Fué la madrina la señora Rosa Casal de Simón.

Padrino, el señor José P. Simón.

La boda notarial ya la habían celebrado ante nuestro querido compañero el popular notario público doctor Felipe Rivero Alonso.

A los nuevos esposos Casal- de la Vega deseo una inquebrantable felicidad en su nuevo estado.

BODAS DE CRISTAL.—Para celebrar los quince años de su dichosísima unión, los estimados esposos señora Hortensia Ramos González y el señor Armando Corrales López, ofrecieron un recibo en horas de la tarde a sus más allegadas amistades, y vióse su hogar muy concurrido hasta muy entrada la noche.

Para todos tuvieron sus más delicadas atenciones y obsequios, siendo sus simpatiquísimas auxiliares sus adoradas hijas Zoilita y Hortensita.

Con Hortensia permanecían las señoras Agueda Ruiz de Gómez; Lola Gómez de Mesa; Marina Peraza de Vidal; Ada Corrales de Soria; Martina Valle de Feijó; Adela Oliva de Pazos; María Luisa Rodríguez de Hernández.

Y este bello grupo de bellas figulinas:

Graciella y Angelita de la Peña; Amada Velazco; María Teresa Velazco; Dorita Ponce; Gloria María Arango; María Antonia Giner; Yolanda y América Martínez; Silvia Banbo; Ida Carbonell; Fe Morales; Esperanza Morales; Nena Rodríguez; Juanita Torres; Isabel Soler; Florinda Ríos; Ofelia Gómez; Elena Pérez; Olga Romero; Emilia y Georgina Guerra.

Reitero a los esposos Ramos-Corrales mis votos porque lleguen a celebrar sus bodas de diamante.

FIESTA ESCOLAR.—El joven y laborioso profesor, querido amigo Guillermo Rodríguez Lavín, que año tras año va solidificando su reputación, en sus constantes éxitos, la ofreció a sus alumnos en la tarde del lunes, viéndose su academia de 10 de Octubre y Carmen visitada por ellos y sus familiares.

Se rifaron muchos juguetes entre los niños y niñas que recibieron, además, un fino estuche de ricos bombones. Todos los regalos estaban colocados sobre un gran castillo de cartulina y un precioso árbol de Navidad, hecho por los alumnos más aventajados de la clase de trabajo manual, siendo muy celebrada su original obra, demostrativa de su aprovechamiento en sus labores.

Rifado el castillo, cupo en suerte al niño Alfredito Párraga y Martínez, que lo recibió entre grandes salvas de apalusos.

Se hicieron muchas recitaciones y saludos al director y profesores, distinguiéndose los hermanos Isabelita y Alfredito Párraga; la linda niña de cinco años Onidia Cortés y su hermano Ovidio; Nenita López; Gustavo Gómez; María Teresa Rodríguez y Adelina Pujada.

Mucho lamento no poder consignar los nombres de todos los niños que asistieron a tan hermosa fiesta con sus familias, ocupando todo el local que resultó pequeño, aun agregando el portal, en el que muchos permanecieron.

Una vez más felicito al incansable, joven y talentoso profesor Guillermo Rodríguez Laví, que por sus propios esfuerzos ha montado una acreditada academia aumentando cada día el número de sus alumnos.

CLUB UNIDOS.—De fiesta el próximo domingo, día doce, este prestigioso club, pues celebrará un te bailable en su local de Cocos número 10, de seis de la tarde a once de la noche.

Ha sido elegida la siguiente directiva para el nuevo año social:

Presidente, señor Jesús Valverde Fajo.

Vicepresidente, Sr. Eduardo Aguirreurreta.

Secretario, señor Juan Méndez Reboira.

Vicesecretario, señor José Luis Pérez.

Tesorero, señor Armando Méndez Reboira.

Vicetesorero, señor José A. Herrero.

Vocales: los señores Arturo Randin, Rafael Zuazo, Freddy Claramont, Adolfo Valdés, Héctor Hernández y Jaime Proaza.

Los felicito y deseo muchos éxitos, quedando agradecido al amigo Juan Méndez Reboira; Secretario, por su atención invitándome al te del domingo.

CASINO VIBOREÑO.—El te que tuvo que ser suspendido el pasado domingo, dedicado por la directiva del estimado amigo Tomás Marrero Garrido a los socios y sus familiares, exclusivamente, ya ha sido señalado para el domingo, día diez y nueve.

Para esta nueva fecha regirán los mismos acuerdos que se tomaron en la anterior.

CLUB APOLO.—Una matinée bailable se anuncia ya para el domingo próximo, en los salones de la sociedad Curros Enríquez, Santos Suárez y Dolores.

Empezará a las dos de la tarde y durará hasta la noche, con magníficos conjuntos musicales, que harán un buen programa.

CLUB SOCIAL MODERNO.—Este club prepara una fiesta en honor del señor Manuel Serrano, anunciador de radio, que disfruta entre sus numerosos amigos de grandes afectos.

Ha sido elegido el jueves día diez y seis para su celebración, y consistirá en un baile con las mejores orquestas y sones.

Yo espero que esta fiesta será un buen éxito para sus entusiastas organizadores, a los que doy las gracias por su cortesía invitándome.

RESTABLECIDA.—Lo está ya la linda figulina Rosarito Olivera Gela, viboreña muy admirada, que ha padecido un fuerte ataque de grippe.

Le dedico mi más afectuosa enhorabuena.

Urbano del CASTILLO

¡Resfriados! ¡Toses! ¡Anemia Tropical!

Evídetelos todos con la OZOMULSION

Los médicos dicen que la OZOMULSION es la mejor ayuda contra las enfermedades. Es preparada con el mejor Aceite de Hígado de Bacalao de Noruega—que provee la Vitamina "A" que da la salud y es 1200 veces más rica que la leche, y también la tan importante Vitamina "D". La OZOMULSION además contiene los Hipofosfitos de Cal y Soda que producen huesos y dientes más fuertes.

La OZOMULSION *cuesta más prepararla — pero cuesta menos tomarla.*

En todas las farmacias en frascos grandes.

OZOMULSION
Para la salud

ARTICULOS DE LIMPIEZA, PLANCHAS DE GASOLINA, BATERIA DE COCINA, HORNOS, PLATOS, TAZAS, COPAS, infinidad de artículos a precios rebajadísimos este mes.

Ferretería OLAVARRIETA, Neptuno 106, entre Campanario y Perseverancia, A-3480, LA LLAVE

El Alcalde aconseja a los empleados que acudan a las urnas

No les recomienda ninguna candidatura. Son detenidos dos camiones de una fábrica

NOTAS DEL MUNICIUIO

El Alcalde Municipal, demostrando su imparcialidad en los comicios electorales que hoy se celebran, dispuso ayer —al concurrir a su despacho del Ayuntamiento— la siguiente circular: 'A los señores Jefes de Departamentos: El Sr. Alcalde manifiesta expresamente a todos los Jefes de Departamentos del Municipio y al Sr. Administrador del Acueducto de Albear, para que lo hagan saber a todos los empleados, que los exhorta para que concurran hoy a votar libremente, de acuerdo con el criterio personal que cada uno tenga. — (Fdo.) **Jorge A. Belt**, Secretario de la Administración Municipal».

INDUSTRIALES QUE DEFRAUDABAN AL MUNICIPIO.—Por el Departamento de Gobernación Municipal fueron sorprendidos Antonio Lamas, de Infanta núm. 12-A, con tintorería sin licencia; Lucio Barquín, de Barnet y Plasencia, con taller de reparaciones de carros con atrasos; Antonio Font, de Barnet y Pajarito, tintorería, con atrasos, y Raúl Lan, de Avenida de Menocal núm. 80, bodega, con atrasos.

MULTAS IMPUESTAS POR EL MUNICIPIO.—Por el Jefe de Gobernación, Dr. Alonso Linares, fueron impuestas multas ayer a los señores Gómez y Hermano, de Avenida de Italia núm. 104, y Pedro Fernández, de Finlay núm. 11, por tener música de radio sin licencia.

DETENCION DE CARROS AMBULANTES.—Por los Inspectores de Gobernación Municipal fueron detenidos un camión conduciendo refrescos Champán Sport y otro de la Panadería 'La Aurora», por no haber satisfecho el primer semestre de 1935 a 1936 por industria en ambulancia, exigiéndose la tributación al Municipio por ese concepto.

Un crédito para una fundación de ayuda a los niños

Durante el día de ayer fueron legalizados 1,121 certificados en la Secretaría de Sanidad

En la próxima sesión del Consejo de Secretarios solicitará el de Sanidad, doctor Anaya Murillo, un crédito de mil ochocientos pesos para el sostenimiento de la Gota de Leche, que funciona en el Servicio de Niños del Hospital «Nuestra Señora de las Mercedes», y que dirige el Profesor Angel Arturo Aballí. En dicha Gota de Leche se proporciona dieta especial a los niños pobres enfermos.

EL HOSPITAL DE PALMA SORIANO.—Recibió ayer el Secretario de Sanidad un escrito del Presidente de la Cámara de Comercio de Palma Soriano, ofreciéndole su cooperación para la construcción del Hospital Civil, de urgente necesidad para atender a los vecinos pobres.

PALUDISMO, TIFOIDEA, ETC.—Un nuevo caso de poliomielitis anterior aguda se registró ayer, siendo la víctima la niña Laudelina Ruano, vecina de la calle de Hospital, en la ciudad de Santa Clara. Con este caso, quedan tres en la República; en Antilla, en Jovellanos y en Santa Clara.

En relación con el paludismo, hasta ayer existían en las seis provincias 19.564, y de fiebre tifoidea, 203.

1.121 CERTIFICADOS. — Quinientos noventa certificados médicos fueron legalizados ayer en las oficinas de la Jefatura Local de Sanidad de la Habana. Con dicho número, en las últimas setenta y dos horas, han sido legalizados mil ciento veintiuno, todos consignando enfermedad de otras tantas personas.

CRONICA HABANERA

BODA PROXIMA

AMPARO SANCHEZ OYARZUN.—El próximo día 15 enero, en la iglesia de San Juan de Letrán, a las nueve y media de la noche, unirán para siempre sus destinos la bella señorita Amparo Sánchez Oyárzun y el doctor Charles Hernández Meireles.

Tan simpático acto será apadrinado por la señora Amelia María Meireles viuda de Hernández, madre del novio, y por el señor Andres Sánchez Amaro, padre de la novia.

El adorno floral de aquella iglesia y el bouquet para la novia, serán obras exquisitas de la «Casa Trias», el renombrado jardín del Vedado.

LA FESTIVIDAD DEL DIA.—Cúmplenos felicitar en esta fecha a un grupo numeroso de caballeros que está de días bajo la advocación de San Gonzalo.

El doctor Gonzalo Aróstegui y del Castillo, médico de grandes prestigios conquistados en el ejercicio de su profesión durante largos años.

El doctor Aróstegui, caballero que disfruta de muchas simpatías y afectos en la sociedad habanera, recibirá durante la tarde, de cuatro a ocho, a sus amistades, en su residencia de la calle L, en el Vedado.

También está de días su hijo, el doctor Gonzalo E. Aróstegui y Mendoza, notable cirujano de sólida reputación que dirige con gran acierto el Instituto Clínico de la Habana.

El doctor Gonzalo Pedroso, otro médico cirujano que goza de alta nombradía.

Los doctores Gonzalo Iturrioz, Gonzalo Estrada, Guillermo González Paris y Gonzalo Casas Bacallao.

Entre los abogados.

Los doctores Gonzalo González Labarga, Gonzalo Andux y Gonzalo Güell, Secretario de la Embajada de Cuba en Washington.

El doctor Gonzalo Alvarado.

El doctor Gonzalo R. Arellano.

Y el doctor Gonzalo Zúñiga, Gerente de la Compañía General de Seguros.

Un grupo de caballeros distinguidos.

Gonzalo Chacón y Pintó.

Gonzalo Montalvo y Soler, Conde de Macuriges.

Gonzalo Herrera y Baldrsano, Marqués de Villalta.

Gonzalo de Quesada y Miranda, distinguido escritor, hijo del inolvidable patriota del mismo nombre. Director del Museo Nacional «José Martí».

Gonzalo Forcade.

Gonzalo Alfonso.

Gonzalo de Castroverde, Gonzalo Tamayo, Gonzalo Calvo, Gonzalo Estrada Olbe, Gonzalo O'Farrill, Gonzalo Bezanilla, Gonzalo Ledón, Gonzalo López de la Torre, estimado caballero.

Tres jóvenes conocidos, Gonzalo Morales y Montalvo, Gonzalo Morales y Herrera y Gonzalo de Cárdenas y Vignau.

El teniente coronel Gonzalo García Pedroso, Jefe del Quinto Distrito Militar.

Un prestigioso músico, el maestro Gonzalo Roig. Director de la Orquesta Sinfónica de la Habana, a que tantos éxitos nos tiene acostumbrados.

Gonzalo Piñeiro Varela, Tesorero de la Compañía Carbonera de Pelevá.

Gonzalo Menéndez Vélez, Jefe de Publicidad de «El País».

Gonzalo Grave de Peralta y su hijo Gonzalito.

Gonzalo Pereira, distinguido músico, Gonzalo Arango y Montejo y Gonzalo Le Batard.

Está de días hoy también el doctor Nicanor M. Bandujo, joven y talentoso ginecólogo.

Además, el simpático joven Pastor Gutiérrez y Domínguez, residiendo actualmente en Camajuaní donde atiende a sus negocios.

A todos, nuestra felicitación.

BODA DE SIMPATIAS.—Fuera de la Habana, en la iglesia de la Caridad, de Camagüey, se celebrará el día 20 de enero una boda de grandes simpatías.

Son los contrayentes dos jóvenes muy estimados en esta sociedad: Angelita Cadenas y Caballero, bella y graciosa señorita, y el señor Alvaro Sánchez Montoulieu, pertenecientes, ambos, a familias de rango y posición.

La ceremonia tendrá efecto a las siete de la mañana, pues los novios embarcarán en seguida rumbo al extranjero, en avión.

Han sido designados padrinos, la gentilísima dama Raquel Montoulieu de Sánchez Batista y el señor Gabriel Cadenas y Aguilera.

Testigos por ella, los señores Manolo Cadenas Aguilera, Armando Sánchez Agramonte, Pepe Cadenas Aguilera, Marcelo Sánchez Laurent y Armando Caballero Sánchez.

Y por él, los señores Pedro Sánchez Batista, Bernabé Sánchez Batista, Enrique Montoulieu y de la Torre, Eduardo Montoulieu y de la Torre y José Sánchez Laurent.

En la boda civil testificarán por ella, el señor José Ramón Boza; y por él, el señor Bernabé de la Torre, Jr.

EN EL HOTEL NACIONAL.—El Embajador de España, Excmo. Señor Luciano López Ferrer, ofreció ayer un almuerzo en el Hotel Nacional en honor de la genial bailarina 'Antonia Mercé «La Argentina», cuya presentación para los socios de Pro Arte Musical fué un verdadero éxito.

Con «La Argentina» tomaron asiento en la mesa el pianista acompañante Luis Gálvez, su manager Arnold Melker y su dama de compañía Irene Ibáñez.

Eran, además, comensales:

El Alcalde de la Habana, doctor Guillermo Belt y señora Cuquita Martínez de Belt.

El Cónsul General de España, señor Jaime Montero Madrazo y señora Margarita Villalonga, de Montero.

El Presidente del Casino Español, señor Bernardo Pardias y señora Sabina Echeguren de Pardias.

El Presidente del Centro Gallego, señor Jesús Pérez Cabo.

Los Condes del Rivero.

El doctor Manuel Giménez Lanier y señora Emma Cabrera de Giménez Lanier.

El doctor Luis Baralt y señora Lilian Mederos de Baralt.

El ingeniero Eduardo Chibás y señora Conchita Ribas de Chibás.

El señor Julio Blanco Herrera y señora Rosita Clavería de Blanco Herrera.

El doctor Francisco Ichaso, cronista teatral del DIARIO DE LA MARINA y señora Mary Caballero de Ichaso.

La señora Laura Rayneri de Alonso, Presidenta de la Sociedad Pro Arte Musical.

La señora Graciela Cabrera viuda de Ortiz Cano.

El señor José Aixalá.

Y el señor Pablo Alvarez de Cañas, el estimado compañero.

EN EL TEATRO AUDITORIUM.—Día de gran público, como siempre selecto y elegante, será el de hoy en el «Auditorium», el bello y hermoso coliseo de la Calzada del Vedado.

Se estrena en los turnos de cinco y cuarto y nueve y cuarenta y cinco, una magnífica cinta titulada «Ojos negros», interpretada por la nueva estrella Simone Simon y por el gran trágico Harry Baur.

Trátase de una cinta bellísima, basada en la canción de su mismo nombre.

Le auguramos un éxito completo.

NACIMIENTO.—El querido amigo Lucio Solís, perteneciente a la administración del DIARIO DE LA MARINA, y su bella y gentilísima esposa Teresa Godoy, han visto colmadas sus aspiraciones con el feliz advenimiento de una niña lindísima.

La señora de Solís, cuyo estado es muy satisfactorio, se encuentra recluída en el Instituto Clínico de la Habana, donde fué asistida, con su habilidad característica, por el notable galeno doctor Enrique Fortún, el que se anota un brillante éxito, y por el doctor Díaz Rojo, el distinguido médico.

Nuestra felicitación más calurosa para los esposos Solís-Godoy.

BIENVENIDA.—Se la enviamos, con estas líneas, a la distinguida dama Caridad Sala de Marimón, que llegó anteayer a bordo del vapor correo «Cristóbal Colón», procedente de Madrid, donde reside.

Viene por una temporada, que le deseamos muy feliz.

(Continúa en la página SIETE)

SANATORIO DEL DR. CORDOVA

para
Enfermedades Nerviosas y Mentales
Médicos de visita:
DR. ARMANDO DE CORDOVA
Dr. Rodolfo J. Guiral —— Dr. José R. Valdés Anciano.
Médico Interno:
Dr. Andrés Valdés Domínguez.
Arroyo Arenas — Kilómetro 17 — Teléfono 26.
Consultorio del Dr. Cordova — Belascoaín 95.
Lunes, Miércoles y Viernes, de 3 a 5.
Teléfono M-3400

Dice el Fiscal del Supremo que no debe accederse a suspender ningún decreto concerniente a elecciones

Alega que de no actuar en la forma indicada, se estaría a merced de cualquier reclamante, prolongando de un modo indefinido la suspensión de la ley. Detalles de la vista

El Fiscal del Tribunal Supremo, en las últimas horas de la tarde de ayer, emitió su informe rechazando, en todas sus partes, la pretendida suspensión de los decretos-leyes del Código Electoral y de la llamada ley Dodds que modificó aquél, la que solicitó el doctor Roberto García Rivero en el recurso de inconstitucionalidad que tiene establecido contra dichas legislaciones y en el que, como cuestión previa, interesa que se suspendan las elecciones de mañana día 10.

Hoy se reunirá el Pleno del Tribunal Supremo, presidido por el Dr. Juan Federico Edelmann, para resolver la citada cuestión previa, y en su día lo hará sobre el fondo o sustancia del asunto, previos los trámites de rigor y la celebración de la vista correspondiente.

El Fiscal del Supremo basa su impugnación en los siguientes fundamentos:

AL TRIBUNAL SUPREMO EN PLENO

El Fiscal, en el recurso de inconstitucionalidad interpuesto por el Dr. Roberto García Rivero, a nombre y representación de Ildefonso Fuentes y Suárez y otros, contra los Decretos-Leyes números 54 y 445, de dos de Julio y 7de Diciembre, ambos de 1935, dice:

Que, en horas de la tarde del día de ayer, se ha notificado de la providencia de ese respetable Tribunal por la qu se le confiere traslado para que, a primera audiencia, dictamine sobre la procedencia o improcedencia de las solicitudes formuladas por la distinguida representación de las partes recurrentes, en sus escritos de fechas 21 de Diciembre último y 6 del mes en curso, y, evacuando dicho traslado dentro del breve término que le ha sido concedido viene a oponerse a esas solicitudes por estimarlas improcedentes, basado en las consideraciones siguientes:

Se ha dicho que así como el cristianismo hizo a los hombres iguales ante Dios, la gloriosa Revolución Francesa, al proclamar los derechos del Hombre los hizo iguales ante la Ley.

Así lo reconoce nuestra Constitución, en su parte dogmática, al tratar en la Sección Primera; título 4o. de los derechos individuales.

No es esta la oportunidad procesal para entrar a discutir la procedencia del recurso de inconstitucionalidad establecido y, por ello, este Ministerio, como representante de la Sociedad, cumpliendo con el deber que le impone el párrafoinicial e inciso primero del artículo 304 de la Ley Orgánica del Poder Judicial, de velar por la fifel observancia de las leyes, se limitará a estudiar la cuestión planteada de la que se le ha dado traslado por ese Tribunal.

La Ley que resuelve de una manera clara y terminante la expresada cuestión, es la de 31 de Marzo de 1903, al regula todo lo relacionado con el recurso de inconstitucionalidad.

Dicha Ley, en su artículo 20, invocado por la parte recurrente, preceptúa que «en cualquier estado del procedimiento, y a petición de parte, oídas las demás que estén personadas y el Ministerio Fiscal, podrá acordar el Tribunal Supremo la suspensión de la resolución que motive el recurso, cuando su ejecución pueda ocasionar daños irreparables, exigiendo fianza de estar a las resultas al que hubiere pedido dicha suspensión.

En ese caso podrá acodar el Tribunal también que se adopten, antes de la suspensión, las medidas que estime necesarias para asegurar el cumplimiento de la resolución reclamada.

La facultad potestativa concedida al Tribunal por el artículo citado, no puede, en manera alguna, ser utilizada en el presente caso en que no se trata de resoluciones en que hayan sido aplicadas leyes, ya que, en el fondo, lo que se interesa es la suspensión de los Decretos-Leyes de la República, contra los que se establece recurso de inconstitucionalidad, lo que por ningún concepto autoriza el citado artículo 20 invocado, como hemos dicho por el reclamante, como amparante de su petición.

El Tribunal está facultado para declarar la inconstitucionalidad y nulidad de las leyes, pero no para suspenderlas, y, mucho menos, en aquellos casos, como el presente, en que estaría a merced del reclamante el prolongar indefinidamente la suspensión de la Ley con graves perjuicios para la República, pidiendo en la oportunidad correspondiente, la suspensión de la vista y no solicitando nuevo señalamiento; y, por último, porque de acordarse la suspensión, el Tribunal no podría adoptar medidas para el cumplimiento de los decretos-leyes que se estimen inconstitucionales.

Por otra parte, los acuerdos de las Juntas electorales de Pinar del Río, Habana, Matanzas, Santa Clara, Camagüey y Oriente, recaídos cada uno al certificado suplementario de candidatura, acordadas por los respectivos comités ejecutivos provinciales del Partido Liberal, en cada una de esas provincias, aplicando el Decreto-Ley número 445, de 7 de Diciembre último, están ya ejecutados, y por tanto, no pueden ser susceptibles de suspensión, por lo que en realidad, lo que parece que se pretende es la nulidad de sos acuridos, toda vez, además, que si se declarase sin lugar el recurso, no podrían cumplirse en ninguno de sus extremos los mismos, que se refieren, como se ha dicho a admisión de candidatos, para una elección fijada por acuerdos o resoluciones ajenas a los acuerdos o resoluciones impugnados para un día muy anterior al de la posible resolución del recurso, del que aún no se le ha dado el traslado correspondiente a este Ministerio.

Por todo lo expuesto:

Sírvase el Tribunal tener por presentado este escrito, por evacuado el traslado que se le ha conferido, y en definitiva, teniendo en cuenta las razones expuestas «declarar sin lugar» la suspensión interesada.

La Habana, Enero 8 de 1936.

Francisco CHACON

Enfermedades de la PIEL
SE CURAN RAPIDAMENTE CON EL ANTISEPTICO
MUESTRA GRATIS al envío de cuatro cts. en sellos de correo al Apartado 2181, Habana.
RETHAMINA
DE VENTA EN FARMACIAS

El famoso remedio que dominará los Ataques y Desordenes Nerviosos.

Por más de treinta años ELEPIZONE ha restablecido la salud a millares que sufrian de Epilépsia y Debilidad Nerviosa.

ELEPIZONE, recomendado por los médicos, es un remedio para niños y adultos, y lo venden en las principales farmacias.

Se obtienen resultados con uno o dos frascos.

NO ACEPTE IMITACIONES
PIDA

ELEPIZONE

Elogia Caffery las excursiones de la Philco a la Habana

Declarando que la Convención Philco debe contribuir a fortalecer las relaciones de amistad y buena voluntad existentes entre los ciudadanos de Cuba y Estados Unidos, el Embajador americano, Jefferson Caffery saludó ayer a Frank E. Quinn, representante de la Philco Radio and Television Corporation, que nos visita, expresando su placer al saber que la Compañía ha señalado la Habana como puerto escogido para los tres viajes de la Convención de Proveedores y Distribuidores durante los meses de mayo y junio venideros.

Comentando la misión de Mr. Quinn el embajador Caffery, dijo:

—«Uno de los medios más efectivos para lograr y conservar la amistad y buena voluntad internacional es el contacto directo entre ciudadanos de diferentes países. Mr. Quinn, representante de la Compañía Philco, me informa que las excursiones de su Compañía traerán a la Habana aproximadamente 2.500 ciudadanos de mi país. Ellos tendrán oportunidad de conocer a los ciudadanos y representantes de la alta oficialidad del gobierno de Cuba, de aprender algo de los negocios y de la vida industrial de este país, de conocer los paisajes típicos y puntos históricos de interés y de poder apreciar además la hospitalidad y amabilidad del pueblo cubano. A su regreso estoy seguro se sentirán atados con nuevos lazos a sus vecinos del Sur.

Los viajes de los Proveedores y Distribuidores están señalados para partir de New York en Mayo 16, Mayo 24 y Junio 1, llegando a la Habana los días Mayo 19, Mayo 27 y Junio 4, respectivamente. El vapor «Monarch of Bermuda», ha sido escogido por la Philco Radio and Television Corporation, principales distribuidores de radio de los Estados Unidos, para estos viajes, permaneciendo los viajeros dos días en la ciudad de la Habana en cada viaje.

Mr. Quinn, representando la Compañía Philco, llegó a la Habana el pasado martes en avión procedente de Miami y ha celebrado entrevistas con altos funcionarios del gobierno, entre ellos con el señor Juan Sabatés, Presidente de la Comisión Nacional para el Fomento del Turismo, y director de todo lo concerniente a estas excursiones.

Mr. Quinn fué recibido en el muelle por el señor Mario de Marchena, Administrador de la Compañía Cubana Radio Philco, S. A., cuyas oficinas principales están situadas en San Rafael 1-D, en la Habana, donde se instalará también Mr. Quinn mientras permanezca entre nosotros.

Después del dia quince del corriente se pondrán al cobro los recibos del cuarto trimestre por servicio de agua

Dentro de los treinta días del plazo voluntario se les concederán diez a los contribuyentes para que obtengan la bonificación del 5 x 100. Se cobrarán las nuevas altas

En este trimestre, el cuarto de 1935, irán a taquilla los recibos de las rebajas de cánon de agua, las altas nuevas de la Ley 113, y algunos por Resolución de 11 de octubre.

Muy pronto quedará abierto en las oficinas del Acueducto «Albear» el cobro de los recibos por este servicio, probablemente después del día 15, que es siempre, pasada esta fecha cuando se inicia esta labor por el departamento de Recaudación.

Se concederán, dentro del plazo voluntario de treinta días, diez días a los contribuyentes para pagar con la bonificación del cinco por ciento de descuento en todos los recibos, ya sean por pago directo, ya por depósitos, entrando en este trimestre gran número de rebajas, según prometió el señor Alcalde, después de los artículos que con relación a este asunto vieron la luz en este periódico, con los más loables resultados.

Además se pondrán al cobro los recibos de las Altas nuevas de servicios, dadas con arreglo a la Ley 113 que se promulgó en beneficio de todos aquellos propietarios que en esa fecha no habían declarado los servicios que venían disfrutando, y que la Administración los consideraba como clandestinos.

Esas Altas, según el Decreto del señor Alcalde, comenzarán a surtir sus efectos desde el primer trimestre de 1935, suponiéndose que todos los contribuyentes, cumpliendo el compromiso adquirido al formular su petición, se encuentren al día en los depósitos corespondientes a los trimestres vencidos, por cada uno de estos servicios.

Quedarán igualmente en este trimestre, algunas bajas y rebajas solicitadas al amparo de la Resolución de 11 de octubre del pasado año, dictada por el señor Alcalde.

Acerca de esta Resolución conviene aclarar, puesto que muchos contribuyentes, no han interpretado bien su articulado, que esta Resolución sólo beneficia a las casas llamadas accesorias de menos de cinco habitaciones entiéndanse, **sala, comedor y dos cuartos dormitorios**, y cuya renta por cada dos iguales, de un mismo propietario, e independientes del cuerpo principal de una misma finca, no exceda de treinta y cuatro pesos. En caso de que fueran tres, cinco o siete las accesorias, se instalará a la vivienda impar un servicio independiente.

Lo mismo resulta con las casas de inquilinato, cuarterías o ciudadelas alrededor de un mismo patio, siempre y cuando la renta de cada diez, o fracción de diez, no sea mayor de treinta y cuatro pesos.

Existen muchos propietarios de casas pequeñas, de menos de cinco habitaciones, compuestas éstas en una sola finca de altos y bajos, que han solicitado la baja o rebaja de los servicios que vienen pagando, y que no están comprendidos en esta Resolución.

Las rebajas de cánon que serán definitivamente resueltas en este trimestre, son muchas que se quedaron en el anterior y algunas de las que fueron solicitadas últimamente, y que se pondrán a la firma en estos días, lo que se viene logrando por la Sección de Altas y Bajas, que a pesar de todos los inconvenientes tenidos con el traslado de las oficinas, ha rendido una extraordinaria labor, dándole término a muchos expedientes que se encontraban en tramitación.

Asistirán unos 22.000 escolares a la parada que se verificará el día 28 ante el monumento a J. Martí

Mañana tratará la Junta de Educación la sugerencia hecha por el Club Rotario de establecer la Semana del Niño. El Secretario de Educación se interesa por los artistas cubanos

Mañana celebrará sesión a las cinco y media la Junta de Educación de la Habana.

Se tratará en ella, entre otros asuntos, del proyecto del Club Rotario de la Habana de establecer la Semana del Niño, con el fin de conmemorarla anualmente en los días que van desde el domingo anterior al día 28 de enero hasta el sábado siguiente a dicha fecha.

La idea predominante es la de dedicar todos esos días a ofrecer actos de carácter recreativo y cultural a todos los estudiantes de la República.

También se discutirá en dicha reunión el informe que ha sido rendido por la Comisión del Desayuno Escolar sobre la proposición, formulada por la casa abastecedora, de sustituír el Toddy por el Bobak en el servicio que viene brindando.

ASISTIRAN MAS DE 20,000 ESCOLARES A LA GRAN PARADA DEL DI 28.—Ha despertado gran entusiasmo entre los escolares la gran parada que habrá de celebrarse el día 28 de los corrientes, con motivo de conmemorar el natalicio de José Martí, el Apóstol de nuestras libertades.

Se tiene entendido que concurrirán a la misma más de 20,000 escolares.

El Subsecretario de Educación, Dr. Santiago García Spring, ha encargado de su organización a los doctores do a los doctores Heliodoro García Rojas, actual Inspector general de escuelas privadas; Eduardo Sánchez, Inspector general del distrito de la Habana y García Galán, Administrador escolar del mismo.

Por su parte el doctor Leonardo Anaya Murillo, Secretario del departamento, espera que podrá obtener del Consejo de Secretarios, en la próxima sesión que se celebre, el crédito necesario para sufragar los gastos que ocasionará la realización de la parada a que venimos aludiendo.

LOS SUPERNUMERARIOS APROBADOS PARA LAS CATEDRAS DE INGLES.—Los tribunales calificadores de los concursos convocados para cubrir las cátedras vacantes de idiomas de las Escuelas de Segunda Enseñanza han aprobado como profesores supernumerarios a siete de los aspirantes que hubieron de optar por dichas plazas.

Son ellos: Rosina Raggi y Rodríguez, con 44 puntos; Carlota Oliva y Padró, con 11; Angel Consuegra Marín e Isabel McLain Valdés, con 9; Eloy Soto Sardiñas, con 4.90; Gustavo Reno Delgado, con 4.60 y Herbert Mc Ewan, con 3.

ANAYA SE INTERESA POR LOS ARTISTAS CUBANOS.—La Secretaría de Educación se propone intervenir en el problema que se ha planteado con motivo de los bajos sueldos que vienen percibiendo algunos artistas cubanos, no solo en los teatros, sino en los cabarets y los lugares de distracción donde concurren numerosos turistas y las consumaciones son costosas.

Con ello trata de propender al mejoramiento del arte vernáculo, completando la obra iniciada con la expropiación del arrendamiento del teatro «Martí», para dedicarlo al género cubano.

M.E.C.D. 2016

ESCENARIO y PANTALLA

ENCANTO: «LA DIVINA GLORIA»

Muchos factores concurren a la formación del espíritu moderno, pero ninguno más ostensible, ninguno más imperioso que la propaganda.

La industria y el comercio actuales han hecho de la propaganda, cosa adjetiva, algo fundamental e intrínseco. Esta es una de las características del nuevo desarrollo económico: no se trata de «aplicar» el anuncio a tales o cuales productos, con un simple propósito utilitario de difusión; se trata de utilizar el anuncio en su propia dinamicidad, por la virtud que tiene de crear necesidades nuevas—y también nuevos lujos naturalmente—en el público. Según esta teoría puede y debe anunciarse hasta el producto aún no elaborado, sin que ello resulte ni ilógico ni antieconómico. El anuncio tiene una fuerza autónoma, con su inherente beneficio en potencia. No es un gasto; es una inversión. No es un auxiliar de la industria; es en realidad una materia prima.

En torno a la fiebre propagandística, que tiene su sede en los Estados Unidos, Hollywood ha hecho numerosas películas, casi todas ellas de corte dramático y contenido social. Esta estrenada ayer en el «Encanto» con el título español de «La divina gloria» tiene un carácter más ligero y efímero. Se trata de una comedia, con sus ribetes de revista musical, en torno a ciertos mitos que la «reclame» crea, en su afán de sacudir la atención, casi siempre demasiado excitada, del público. En este caso es un mito femenino, mujer de singular belleza, artista de rara atracción, con la cual cierta poderosa industria aspira a posesionarse del mercado, después de desplazar a su más peligrosa competidora.

El «film», frívolo, insustancial en su forma, tiene un fondo satírico. La tal figura simbólica resulta ser una rubia, linda y modesta camarera de cierto hotel niuyorquino de lujo. No obstante en torno a ella se habia hecho una atmósfera de leyenda parecida a ese halo de misterio que se suele hacer en torno de las princesas orientales o de las «estrellas» del cinema.

La película mantiene durante toda su extensión su carácter de mero entretenimiento. Contribuye a ello, en primer término, la presencia en el reparto de Dick Powell, el joven tenor, que se ha convertido en uno de los favoritos del género musical. El papel de la protagonista lo desempeña Marion Davies, artista muy conocida.

Figuran además en el «cast» Pat O-Brien, Mary Astor, Frank Mc Hugh, Allen Kenkins, Lyle Talbot y Patsy Kelly.

No queremos terminar esta reseña del «Encanto» sin referirnos a un cartón en colores de la «Columbia» que se estrenó ayer. Se titula «Bombón Parade» y es una delicia de línea y de color. El cromatismo ha dado un gran impulso a los «films» de dibujos animados, añadiendo a sus valores humorísticos y fílmicos calidades plásticas de extraordinario interés. En los shots finales de este cartón hay un juego de luces y colores que revela la intervención de un fino artista.

Hay que vigilar esta especie cinematográfica, que en las más importantes ciudades de Europa y de los Estados Unidos cuenta con salones destinados exclusivamente a su exhibición y en los que el público más culto e inteligente encuentra siempre motivos de pura y delicada fruición.

Francisco ICHASO.

DOS GRANDES PELICULAS EN EL CAMPOAMOR

Extraordinariamente ha gustado el formidable programa de dos estrenos, que ha llenado este teatro desde el primer día. Nos referimos al poderoso e intenso drama, titulado «La voz que acusa», magníficamente interpretado por el gran actor Spencer Tracy, la encantadora Virginia Bruce, Lionel Atwill, Robert Barrat y otros, y la exquisita producción musical «La canción de todos», donde nos subyuga con su ritmo el rey jazz, Ted Lewis y su famosa orquesta, el tenor de grata voz Harry Stockwell, Virginia Bruce, Ted Healy, Nat Pendleton y Donald Cock. Por ser hoy día de elecciones, la función comenzará a las 3 en punto. Los precios, como siempre, 20 centavos hasta las 6.30, 30 centavos después. Niños, a todas horas, 15 y tertulia 10 centavos.

El martes comienza una sensacional semana de la Universal con dos estupendos estrenos. Usted leyó la noticia de los periódicos. ¡Ahora puede verlo! Charles Bickford atacado auténticamente por los leones, «Al este de Java». Esta es la película en que ocurrió el accidente que pudo haber tenido fatales consecuencias para el actor. Por lo pronto, paralizó la filmación de la misma seis semanas, durante cuyo tiempo el gran astro estuvo recluído en un hospital. Las cámaras no interrumpieron su trabajo durante el accidente, a fin de llevar a sus ojos las escenas más emocionantes y reales que jamás se hayan captado para la pantalla. También se estrena la simpática producción «Tres meses de vida», con Edward Evereth Horton, Irene Hervey, Jack La Rue y otros.

«LOLA CRUZ», ESTA NOCHE, EN EL PRINCIPAL

Esta noche, a las 9 en punto, ofrecerá el maestro Ernesto Lecuona otra representación de su grandiosa obra lírica «Lola Cruz».

Serán los intérpretes de esta noche, la valiosa cantante Josefina Meca, Tomasita Núñez, M. de Grandy, Esther Borja y María Ruiz.

Como siempre, los precios serán popularísimos, a base de 50 centavos la luneta, la butaca 30 y 20 centavos.

Separe su localidad por el teléfono A-6737.

Para mañana, grandiosa función para presentar la famosa obra de Ramos Carrión y Fernández Caballero, «Los sobrinos del Capitán Grant».

Tomarán parte en esta obra Esther Borja, Miguel de Grandy, Fernando Mendoza, Paco Lara, Laura Obregón, Consuelo Alea, Tina Romero, Rodriguito, Alvaro Suárez y José Ramón Cuevas, Fernán Flor, Teté y Henrry Bell.

La presentación será de lo mejor, con decorados de Roig.

La orquesta, bajo la dirección del maestro Peiró.

La dirección artística, del maestro Lecuona. Bailables de Eduardo Muñoz. Los precios serán 80 centavos luneta y butaca 50 y 40 centavos.

MAÑANA: «LA HABANA DE NOCHE» EN EL MARTI

Por dedicarse toda la noche de hoy a los ensayos del estreno de mañana, la compañía que con tanto éxito viene actuando en el teatro «Martí», no dará función hoy.

Mañana, función corrida, representándose en la primera parte la comedia policíaca de mucha risa, titulada «La cleptómana». En la segunda, grandioso estreno de la gran revista «La Habana de noche», libro de Agustín Rodríguez, música del maestro Gonzalo Roig y nuevas y sorprendentes decoraciones de Manolo Roig. La luneta para toda la función costará 50 centavos. «La Habana de noche» será el más grande éxito de la compañía de Agustín Rodríguez, y con motivo de su estreno el teatro se verá colmado de público que aplaudirá gustoso el libro, la música, los decorados y la magnífica interpretación que tendrá la obra por los artistas del «Martí».

Muy pronto, estreno de la comedia lírica en un acto y 8 cuadros, original del fecundo autor Pepín Rodríguez y con música del maestro Rodrigo Prats, titulada «No me engañes».

El domingo, gran matinée a las 3 de la tarde.

UN ESPECTACULO A 10 Y 5 CTS.

Positivamente el público está de plácemes, porque tiene en Prado y Animas, en el Music Hall Popular, un gran espectáculo de circo, teatro y vaudeville, por el que sólo paga 10 centavos en luneta y 5 centavos en grada. Localidades todas muy cómodas y de perfecto confort para el público. Aunque los programas anuncian espectáculo por tandas, la primera a las 7.30, la segunda a las 9 y la última a las 10.30, el público nunca tiene que esperar a la puerta, porque se observa el mismo sistema del Theatrical Ten Cents Company, el público entra cuando llega y ve el espectáculo completo.

El domingo habrá matinée y he aquí la gran oportunidad que tiene el público para llevar a los niños a un espectáculo que para ellos es el más apropiado, pues es circo y teatro y los niños se han de divertir muchísimo, sin que los papás hagan ningún sacrificio por el precio es solamente 10 centavos la luneta.

Cary Grant y Gertrude Mitchael, protagonistas con Claude Rains de la gran película «La Ultima Avanzada» que se estrena el sábado 11 en los Teatros Fausto y Auditorium

1-10

NACIONAL
HOY Desde las 3 p.m.
Merle OBERON en
"PROFUGO de la ISLA de la MUERTE"
y
"JUSTICIA del CIELO"
Paul LUKAS
20¢ 30¢ 10¢
MAÑANA Desde las 2
"LAS NUEVAS AVENTURAS de TARZAN"

Por el Campeon de los JUEGOS OLIMPICOS
HERMAN BRIX
con la agilidad del Mono... La fuerza del Elefante... la astucia del Tigre y el valor del Leon...!!
20¢ 30¢ 10¢

"La última avanzada"

"LA ultima avanzada" ("The Last Outpost") es el film que llega a disputarle a "Tres Lanceros de Bengala" la supremacia. Su época la de la guerra europea. Los lugares donde se desarrolla el Asia misteriosa y el África ardiente.

La desolación del desierto . . . el terror de la selva poblada de fieras . . . el enigma de los desfiladeros donde acaso está en acecho la muerte . . . y en medio de todo eso las fulguraciones de la extraordinaria aventura en que la generosidad del ímpetu heroico lucha con la terrible pasión de los celos

Cary Grant
Claude Rains
Gertrude Michael
Kathleen Burke

Precios 40¢ Antes de 6½ - Después 50¢

Producción Paramount

Teatros AUDITORIUM y FAUSTO MAÑANA

GACETILLAS

AUDITORIUM: «OJOS NEGROS» (Estreno«

Hoy presenta el «Auditorium» en sus tandas elegantes de 5:15 y 9:45 con revista y cartón, el estreno de la preciosa producción «Ojos Negros» basada en la canción de su mismo nombre e interpretada por la nueva y bella estrella Simone Simon con el gran trágico Harry Baur. En los turnos de 4:00 y 8:30: «La Vida en un Hilo» por el dinámico Richard Talmadge. Precios: Mayores tarde 30 centavos. Noche 40 centavos. Niños 20 centavos y tertulia 10 centavos a todas horas.

Mañana: A las 5:15 y 9:45: Gran estreno en Cuba, de la espectacular super-producción: «La Ultima Avanzada», realizada por la productora de «Tres Lanceros de Bengala» e interpretada por Cary Grant, Gertrude Michael y Claude Rains y a las 4:00 y 8:30: «A Ellas Muchachos» con Ida Lupino, Richard Arlen y Grace Bradley.

RIVIERA: «EL CANTOR DEL RIO»

Hoy en las tandas elegantes de 5:15 y 9:45 se estrena la gran producción por Bing Crosby, Joan Bennett y William C. Fields «El Cantor del Río» revista, cartón y variedad. A las 4:15 y 8:15 a petición la gran producción interpretada por Loretta Young y Charles Boyer que se titula: «Shanghai».

Mañana sábado estreno de la gran y simpática producción por Joe E. Brown «El Despertar del Payaso estrenándose además la gran producción por Jackie Cooper y Mery Astor que se titula: «El Gran Hombrecito».

PAYRET: «NOBLEZA BATURRA»

Hoy por las elecciones «Payret» empieza a las 3 de la tarde y será otro lleno más. «Nobleza Baturra» ha gustado tanto que hay personas que la han visto 2 y 3 veces, porque está tan bien llevada a la pantalla que es lo que realmente se llama el alma de Aragón.

Además, se exhibe «Felipe II y el Escorial» super-revista española y la comedia «Detectives Defectivos» y la revista Universal.

Precios: 20 centavos mayores hasta las 6 y media y 30 centavos después. Niños 15 centavos. Tertulia 10 centavos.

Mañana «Plomeros de Ocasión» «Infinitos» y a petición «Nobleza Baturra».

FAUSTO: «EL PROFUGO DE LA ISLA DE LA MUERTE»

A las 3 y en los turnos preferentes de tarde y noche exhibe la sensacional película «El Prófugo de la Isla de la Muerte», argumento de acción emocionante por Merle Oberón y John Garrie.

En los turnos de tarde y noche se exhibe la película policial titulada: «Justicia del Cielo» por Paul Lukas y Gertrude Mitchael. Película que el público sigue con creciente atención, tal es el interés de su argumento.

El programa se completa en todos los turnos con la divertida comedia «Bridge Nupcial».

La hora exacta en que pasa por la pantalla «El Prófugo de la Isla de la Muerte» y «Justicia del Cielo» se informa por el teléfono del teatro «Fausto».

Precios: 20 centavos hasta las 6:30 y después 30 centavos.

Se anuncia para mañana estreno en Cuba de la sensacional producción titulada: «La Ultima Avanzada», por Cary Grant, Gertrude Michael y Claude Rains.

NEPTUNO: «EN HONOR DE LA MARINA»

Guardando las disposiciones oficiales, por ser hoy día de elecciones, el teatro «Neptuno», no empieza sus exhibiciones hasta las 3:00 de la tarde, exhibiéndose en todos los turnos desde esa hora y sucesivamente dos grandes películas.

Una: «En honor de la Marina» interesantísima producción por Sir Guy Standing, Tom Brown y Adriane Ames.

La otra: «Es un Don» por W. C. Fields y Baby Le Roy el precoz y admirable artista.

El programa se completa en todos los turnos con la variedad sportiva «Perros de Lujo» y el cartón de Popeye» «El Hombre del Trapecio».

La película «En Honor de la Marina», como principal va en los turnos preferentes de día tarde y noche, y la hora exacta en que se exhiben las producciones mencionadas se informa por el teléfono de «Neptuno» M--2785.

Precios: 20 centavos hasta las 6:30 y después 30centavos.

Para mañana sábado: «Ana Karenina» por Greta Garbo.

RIALTO: «LA ESPOSA INTRIGADA»

Desde las 3 de la tarde «Rialto» presenta hoy un colosal programa de gran atracción Warner y Metro.

Estreno de la linda película de Warren Williams, titulada: «La Esposa Intriga» con Margaret Lindsay. Y Metro presenta el estreno de la bella producción de Robert Young titulada: «Servicios Confidenciales». Una comedia y la revista Fox completan el programa.

Precios: 20 centavos luneta mayores y niños.

Mañana: «Vidas Rotas» y «En lo Profundo del Mar».

TRIANON: «LA MUJER DESNUDA»

En la tanda de las 4:00 Jeanette McDonald y Nelson Eddy en la valiosa cinta de Metro, titulada «¡Oh Marietta!» revista Paramount y la notable película de Luisa Rainer y William Powell, que lleva por nombre «La Mujer Desnuda».

A las 8:30: «¡Oh Marietta!»

En la de 9:45: revista Paramount y «La Mujer Desnuda».

Mañana, pasado y el lunes: la grandiosa película musical de la Warner, «El Gondolero de Broadway» por Dick Powell y Joan Blondell; revista Fox, la comedia «La Batalla de los Taxis», muñequitos y estreno de la cinta de Bette Davis y George Grent, titulada: «En nombre de la Ley».

REGINA: «LA ESPOSA INTRIGADA»

Hoy último día del programa Metro y Warner, con dos regias joyas cinematográficas. «La Esposa Intrigada» super-producción de Warren Williams y «Servicios Confidenciales» de Robert Young. Además, se estrena la graciosa comedia «Servicio Esmerado» y el cartón «Bosco en Persona».

Precios: 15 centavos luneta mayores hasta las 6 y media y 20 centavos después. 10 centavos niños y tertulia.

Hoy por las elecciones la función empezará después de las 3 de la tarde.

Mañana: «Vidas Rotas» y «En lo profundo del mar».

PRADO: «EL DESPERTAR DEL PAYASO»

Para hoy anuncian las carteleras del aristocrático teatro «Prado», comenzando a las 3:30, un magnífico programa la gran comedia «El Despertar del Payaso», por Joe E. Brown y la interesante producción «El gran Hombrecito», por Jackie Cooper, Joe E. Brown, protagonista de esta gran comedia «El Despertar del Payaso», que se exhibirá en los turnos de 3:30, 6:30 y 9:30, jamás ha aparecido en una obra que pueda hacer gala de su versátilidad como en esta que tratamos. Cubren los turnos de 5:00 y 8:15, la interesante cinta «El Gran Hombrecito» de Jackie Cooper el hombrecito de gran corazón en la mejor actuación de su carrera, completando el programa. La variedad musical: «Las Horas Pasan» y un gracioso cartón.

Precios de costumbres: Mayores, antes de las 6:30, 20 centavos después, 30 centavos.

LARA: «LA LEGION BLANCA

Diariamente son combinados los regios programas que la Empresa del céntrico y concurrido cine «Lara» de Prado y Virtudes, teléfono M-2421, ofrece a su numeroso público. Hoy en función de 2 a 11:30, dos soberbias películas, Comedia y Variedad.

Simpatiquísima y muy interesante producción «Compañeros de Viaje» de Edmund Lowe.

Estreno de la portentosa superjoya: «La Legión Blanca» de Loretta Young. Mañana: «Te quiero con Locura» y «El Viejo Kentucky».

ACTUALIDADES Y ESMERALDA: REGIAS PELICULAS

«Actualidades» de Monserrate 8 y 10, teléfono M-5575, con todos los adelantos modernos del cine, exhibe hoy en función de 2 a 11:30, episodio 11:30, Episodio 11 «Los Cuatreros de la Pradera». Magistral super-joya «La Canción del Dolor» de Nancy Carroll y George Murphy. Preciosísima y valiosa producción: «El Precio de la Inocencia» de Jean Parker y Williard Mack. Mañana: El Infierno Negro» y «El Caso del Perro Aullador».

«Esmeralda» el preferido cine del público, de Monte 242, teléfono M-4080, ha combinado para hoy, en función de 2 a 11:30, un suntoso programa, con comedia y variedad. Suntuosa y bella joya «Capullos de Azahar» de George Bursey Gracie Allen. Magistral super-atracción: «Los Jinetes del Rey» de Carl Brisson y Mary Ellis. Mañana: «La Indispensable» y «Raza de Valientes».

LIRA: «NUESTRA HIJITA»

Habrá de verse muy concurrida la espaciosa y confortable sala del gran cine familiar «Lira», de Industria y San José, teléfono M-4474, con el monumental homenaje que se le rinde a la merecida y deliciosa estrellita del cine, la monísima niñita Shirley Temple, el encanto de mayores y menores, exhibiendo dos de sus mejores películas «Nuestra Hijita» que le acompaña James Dunn y «La Pequeña Coronela» con Lionel Barrymore. Mañana, «Los Tres Mosqueteros» y «Licenciados del Amor».

OLIMPIC: «Glorias robadas»

Dos muy interesantes películas forman el gran programa que hoy se anuncia en el cine de las familias el decano del Vedado de Ave. Wilson y B, teléfono F-6263. Hasta las 6:30 mayores 10 centavos y después 15 centavos, niños y tertulia a todas horas 5 centavos. En tanda elegantes de 5:15 y 9:45 cartón. Magistral super-joya: «Glorias Robadas» de Richard Cromwell y Florence Rice. La obra cumbre del cine «Quéreme Siempre» de Grace Moore y Leo Carrillo. Mañana: «Mares de la China» y «El Velo Pintado».

(VEASE más GACETILLAS en la página OCHO)

CAMPOAMOR hoy ENCANTO hoy ALKAZAR

2 "HITS" METRO
Spencer TRACY y Virginia BRUCE
"LA VOZ que ACUSA"
Harry STOCKWELL
Ted LEWIS y su ORQUESTA
Virginia BRUCE y preciosas mujeres
"LA CANCION de TODOS"
20¢ 15¢ 10¢ 30¢

WARNER presenta a
DICK POWELL
Marion DAVIES
Pat O'BRIEN Mary ASTOR
Lyle TALBOT en
"LA DIVINA GLORIA"

La película que TODOS DEBEN VER
"CAMINO de PERDICION"
y
"EL SECUESTRADO" con
Phillips HOLMES y Mary BRIAN
20¢ 15 10 30¢

MARTES
Un Cañonazo UNIVERSAL
Charles BICKFORD
en
"AL ESTE de JAVA"
con Elizabeth YOUNG
en una de las escenas de este film Charles BICKFORD fue herido de gravedad en una lucha con un feroz Leon
UN DRAMA FORMIDABLE !!!

LUNES
La película de misterio mas sensacional de todos los tiempos!
Un triunfo UNIVERSAL
"RECUERDAS LO DE ANOCHE"
con Edward ARNOLD
Constance CUMINGS
Sally EYLERS
Robert YOUNG
Robert ARMSTRONG y cientos mas

MIERCOLES
A PETICION!
la lindísima Joya UNIVERSAL
"EL SECUESTRO de la REINA"
con May ROBSON
Charlotte HENRY
Frankie DARRO
Henry ARMETA y
"LOS AMORES de SUSANA"
Zasu PITTS

NOTAS

«CAMINO DE PERDICION» EN EL ALKAZAR

Hoy, por ser día de elecciones, la función comenzará a las 3 p.m., exhibiéndose la película del éxito, «Camino de perdición», que ha batido todos los records de entrada en este teatro (el más grande de la Habana). Una película valiente, atrevida, pero de un fondo moral inapreciable. Son intérpretes de esta film de excepción, Helen Foster, Nel O.Day, Glen Boles, Paul Page, Richard Tucker y esculturales mujeres. Fiestas escandalosas, el vicio en progresión continua, Bacanales que hacen palidecer a los de la antigua Roma. Hombres y mujeres bañándose en una piscina a la luz de la luna. Vea «Camino de perdición», una película aprobada exclusivamente para mayores. Completa el programa la film plena de emoción y sano humorismo, basada en una novela de Damon Runyon, titulada «El secuestrado», admirablemente interpretada por los actores Phillips Holmes, Leila Hyams y Jack La Rue. Los precios, como siempre, 20 centavos hasta las 6.30, 30 centavos después. Niños, a todas horas, 15 y tertulia 10 centavos.

El miércoles, a petición, una de las películas que usted haya visto «El secuestro de la reina», con la vieja más simpática del mundo: May Robson, y con la colaboración de Frankie Darro, Charlotte Henry y Henry Armetta. También se exhibe este día la comicísima producción «Los amores de Susana», con Zasu Pitts.

Pronto, la bellísima película «Ojos negros», con la exquisita Simone Simon y el gran actor Harry Baur. Y más adelante, Shirley Temple en su mejor película, «Ilícitos de oro».

NACIONAL: «PROFUGO DE LA ISLA DE LA MUERTE»

En el teatro «Nacional» y en función continua que empieza a las 3, se lleva hoy nuevamente a la pantalla el magnífico programa integrado por dos películas catalogadas con acierto entre los triunfos del cinema.

Una de estas películas es «Prófugo de la Isla de la Muerte», con Merle Oberon y John Garrick, obra que reproduce la vida de un hombre que amó a dos mujeres, y por una fué al presidio de la Isla del Diablo, y por la otra reconquistó su fama y felicidad.

La otra película, del género detectivesco, se titula Justicia del cielo», y su argumento, vivamente interesante, consigue la atención del público dos de los primeros cuadros. trude Michael.

Las películas mencionadas se repiten en turnos continuos desde las 3 hasta las 11.30 p.m. Exhibiéndose «Prófugo de la Isla de la Muerte» a las 3, 5.35, 8 y 10 p.m., y «Justicia del cielo», a las 5.15, 6.50 y 9 p.m.

El noticiero mundial y el cartón animado «El jardín de Mickey» completan el programa en todos los turnos.

Precios: 20 centavos hasta las 6.30 y después 30 centavos. Niños, 20 centavos y tertulia 10 centavos solamente.

Mañana, sábado, estreno de «Nuevas aventuras de Tarzán», el fantástico atleta invencible, rey de la selva, del cual la fantasía popular ha hecho un héroe favorito. Su intérprete es Herman Brix.

Se anuncia para el día 15, «Gigolette», por Randolph Scott y Kay Ames, película de ambiente musical. Para el día 18: la reposición de «Los últimos días de Pompeya», y para el día 20, «Hampones de la política, en la cual se distingue el admirado actor George Raft.

EXITO DE «LA DIVINA GLORIA» EN EL ENCANTO

Una exquisita selección de nuestra élite social concurrió ayer al estreno de la preciosa comedia de la Warner, «La divina Gloria» que se repite hoy nuevamente y seguirá exhibiéndose hasta el domingo, inclusive. En esta sensacional comedia realizan una brillantísima interpretación Dick Powell, más simpático que nunca; Marion Davies, adorable como siempre; Pat O-Brien, Mary Astor, Lyle Talbot, Frank Mac Hugh, Patsy Kelly, Allen Jenkins y las lindísimas chicas de la Warner.

El lunes, un trjunfo de la Universal, la compañía que ha especializado en películas de misterio, nos ahora con «¿Recuerdas lo de anoche?». Un film original, todo en un ambiente social de lujo exquisito. Siete estrellas intervienen en el reparto: Edward Arnold, Constance Cummings, Sally Eilers, Robert Armstrong, Robert Young, Reginal Denny, Jack La Rue y muchos más. La película del millón de sorpresas. No la olvidará nunca. Asombroso misterio que culminará en un resultado inesperado. Usted no se atreverá a señalar quién fué el asesino. Los cocktails comienzan la fiesta y la muerta quiebra las finas copas de bacarat con música de tragedia. Bellezas de alta sociedad y príncipes del dollar, comprometidos seriamente en un alarmante número de crímenes, durante una orgía escandalosa. La dirección de esta película se debe al genial regisseurs James Whale.

EL PARQUE DE DIVERSIONES

Nuevas atracciones tendrá para el mes entrante el gran parque de diversiones de Marina y San Lázaro, frente al parque Maceo, teniendo su entrada y taquilla por Marina.

La empresa Bienvenido Madans, dirigente de este parque, con deseos de ayudar a los desheredados de la suerte, ha ofrecido su cooperación a la Sra. Elisa Godínez de Batista, para la función que está organizando esta distinguida y altruista dama a favor de los asilos de la capital. Los precios de entrada serán los de costumbre. Todos los espectáculos funcionarán ese día, y además amenizarán esta función varias bandas de música; habrá toda clase de juegos lícitos: cucaña, palo ensebado, etc. Todo el que concurra a esta gran función no lo hará precisamente por divertirse, sino por ayudar a engrandecer esta loable obra de caridad.

Música, alegría, regalos y múltiples atracciones más es lo que nos ofrece el gran parque de diversiones «Hatuey». El precio de la entrada al parque es la mínima cantidad de 10 centavos.

CARTEL DEL DIA

POR LOS TEATROS

PRINCIPAL DE LA COMEDIA.—A las 9: «Lola Cruz».

MUSIC HALL POPULAR.—A las 7.30, 9 y 10.30: variedades.

PARQUE DE DIVERSIONES.—Desde las 4 abrirá sus puertas el parque «Hatuey».

POR LOS CINES

ALKAZAR A-6869.—A todas horas: «Camino de perdición», «El secuestrado», comedia y revista.

NACIONAL A-3730.—A todas horas: «Prófugo de la Isla de la Muerte», «Justici adel cielo» y comedia y revista.

CAMPOAMOR A-7054.—A todas horas: «La voz que acusa», «La canción de todos», y comedia y revista.

ENCANTO M-6055.—A todas horas: «La divina Gloria», comedia y revista.

AUDITORIUM.—«Ojos negros», «La vida en un hilo».

RIVIERA.—«El cantor del río» y la cinta «Shanghai».

PAYRET.—«Nobleza baturra» y comedias y variedades.

FAUSTO.—«El prófugo de la Isla de la Muerte» y «Justicia del cielo»

NEPTUNO.—«En honor de la marina» y «Es un don».

RIALTO.—«La esposa intrigada» y «Servicios confidenciales».

REGINA.—«La esposa intrigada» y «Servicios confidenciales».

TRIANON.—«La mujer desnuda» y «Oh, Marietta».

PRADO.—«El despertar del payaso» y «Un gran hombrecito».

LARA.—«La legión blanca» y «Compañero de viaje».

ACTUALIDADES.—«La canción del dolor» y «El precio de la inocencia».

ESMERALDA.—«Capullos de azahar» y «Los jinetes del rey».

OLIMPIC.—«Glorias robadas», y «Quiéreme siempre».

LIRA.—«Nestra hijita» y «La pequeña coronela».

VEDADO.—«Los defensores de la ley» y «Hombrecitos».

VERDUN.—«La mujer del puerto» y «La legión blanca».

INGLATERRA.—«Angelina», «Charles Chan en Egipto».

WILSON.—«Angelina» y «Charles Chan en Egipto».

UNIVERSAL.—«La mujer del puerto» y «El terror de Arizona».

BELGICA.—«Dejada en prenda» y «Siempre mañana».

VIOLETA.—«El tesoro de Pancho Villa» y «Riachuelo».

MODERNO.—«La amiguita», «Quiéreme siempre».

CUBA.—«Las doce en punto» y «Esfuerzo supremo».

ROJO.—«Madre querida» y «Sagrarios».

TOSCA.—«Cruces de madera», «Dos veces hijo».

FLORENCIA.—«Madre querida» y «Sagrario».

IDEAL.—«Princesita» y «La hermana San Sulpicio».

BOHEMIA.—«La edad indiscreta» y «Polvorillas».

MARAVILLAS.—«El día que me quieras» y «Cuesta abajo».

IMPERIO.—«El cuarto 309» y «El héroe público número 1».

HOY PAYRET
EN TODAS las TANDAS
NOBLEZA BATURRA
EL EXITO SUPREMO de
IMPERIO ARGENTINA
UN NUEVO EXITO DE CIFESA
20¢ Antes de las 6½ Despues 30

EL TRIUNFO DEFINITIVO DE
SIMONE SIMON
La indefensa belleza diabolica en
"OJOS NEGROS"
Un perdon ennoblecido a traves de una penitencia clara y de un amor de dentro.
PRE-ESTRENO.
30¢ y 40
AUDITORIUM
HOY
Una Joya INTERNATIONAL FILM

GRAN PARQUE DE DIVERSIONES "HATUEY"
MARINA Y SAN LAZARO
JUEVES 16 - - - GRANDIOSO FESTIVAL BENEFICO - - - JUEVES 16
Auspiciado por la Sra. Elisa Godínez de Batista, a beneficio de los niños asilados
Bailes, fuegos artificiales cucañas, diversiones y regalos para los niños : : : Inauguración de nuevos aparatos y otros atractivos
CONTRIBUYA, AYUDANDO A LA NIÑEZ DESVALIDA

M.E.C.D. 2016

EL DON DE LA AMISTAD

EXISTE un inapreciable don al alcance de todos—el don de la amistad.

De todos los servicios que brinda el teléfono, ninguno es más importante que éste—le ayuda a hacer amistades y conservarlas.

Cuando alguien se encuentra en dificultad, usted acude a ellos rápidamente por medio del teléfono. El teléfono es el portador de sus buenos deseos y felicitaciones, en múltiples ocasiones.

Renueva tiempos pasados—es partícipe de sus alegrías—proyectador del futuro.

De este modo se forman e intensifican los lazos de la amistad.—Mayores felicidades se extenderán en el círculo de su vida.—Alguien, en alguna parte, dirá sinceramente: "Agradecemos mucho su llamada".—Hoy, una llamada telefónica puede llevar la seguridad a algún buen amigo, de que ustedes están bien.

NADA DA EL TANTO POR TAN POCO

CUBAN TELEPHONE COMPANY

A.T.&T.

CRONICA HABANERA

LA NOVIA DE AYER

JULIA RODRIGUEZ LLANO.—Una simpática boda se llevó a efecto en la tarde de ayer.

Boda de la bella y gentil señorita Julia Rodríguez Llano, hermana del señor Manolo Rodríguez Llano, socio de «El Encanto», con el caballeroso joven Aramís Alvarez Cabrera.

Dicho enlace tuvo efecto a las cuatro y media de la tarde, en la notaría del doctor Antonio R. Valverde.

Fueron testigos por ella, el doctor Claudio Ramírez y los señores Rafael Sarmiento, Sandalio Cienfuegos y Manolo Solís Mendieta, gerente de «El Encanto».

Y por él, los señores Raúl Marceau, José Avila González, Antonio Fernández Canales y Manolo Rodríguez Llano.

Los nuevos esposos partieron para Miami, donde pasarán los primeros días de su luna de miel.

PETICION DE MANO.—Recientemente ha sido pedida en matrimonio la encantadora señorita Josefina Trujillo y Artigas para el correcto joven José Millán.

Petición que hizo el propio elegido a los padres de la señorita Trujillo, los respetables esposos Antonio Trujillo y Josefina Artigas.

Enhorabuena!

CUBA NUEVA.—La prestigiosa sociedad «Cuca Nueva», continúa sus actividades sociales y deportivas.

Como de costumbre el domingo próximo estará de fiesta durante todo el día pues, habrá almuerzo, que será servido bajo el hermoso arbolado del patio, y por la tarde se entregará un trofeo denominado «Cuba Nueva» para el triunfador del Campeonato de Tennis, que se está celebrando entre Miramar Yacht Club, Unidos y Cuba Nueva.

Después habrá baile, por toda la tarde.

ENRIQUETA BATISTA.—Ha regresado de su temporada en el norte la gentil señorita Enriqueta Batista y Mendoza, tan estimada en la sociedad habanera.

Viene muy complacida de su estancia.

Felicidades.

MAGDA VAZQUEZ BELLO.—Hoy, en horas de la tarde, embarca para el Norte, la gentilísima señorita Magda Vázquez Bello y Truffin, figurita destacadísima de nuestra juventud elegante.

Va la señorita Vázquez Bello para New York, donde se encuentra su amantísima madre, la señora Regina Truffin viuda de Vázquez Bello, y su hermana Bebita, ingresando a su llegada en el Garden Ginishing School, donde completa su educación.

En la noche de ayer fué objeto de un cariñoso homenaje de despedida por parte de sus amigos íntimos, que le ofrecieron una comida en el alegre restaurant Sans Souci.

De ella participaron las siguientes parejas:

Lolita Coroalles y Roberto Machado, Odette Posso y Aurelio Maruri, Chelo Crespo y Monino de Armas, Gisela García Espinosa y Mario Castellanos, Tina Baroni y Magoon Giménez, María Teresa Freyre y Armando Castellanos y la festejada y Armando Pessino.

Resultó muy animada esta comida.

BENJAMIN ORBON.—A bordo del «Cristóbal Colón» llegó anteayer a nuestra capital el maestro Benjamín Orbón, director del conservatorio que lleva su nombre, y pianista y compositor notable.

Regresa de su viaje a España, donde pasó algunos meses.

Nuestra bienvenida.

«LA ARGENTINA».—Ayer tarde, a bordo del vapor «Peten», embarcó rumbo a los Estados Unidos, la genial bailarina Antonia Mercé, La Argentina».

Corta fué la estancia entre nosotros de «La Argentina», ya que sólo vino para ofrecer una función a los socios de Pro-Arte Musical.

Durante estos días muy agasajada se vió la gran artista por sus amistades de la sociedad habanera y por sus admiradores.

El miércoles por la tarde fué objeto de un cocktail party en el Salón de Actos de la Sociedad Pro-Arte Musical, ofrecido por la Directiva de aquella institución que preside la culta dama Laura Rayneri de Alonso.

Entre la concurrencia que asistió a este agradable acto, recordamos a las siguientes señoras.

Madame Carterón, esposa del Ministro de Francia.

Ida Errera de Stadler, esposa del Ministro de Bélgica.

Cuquita Martínez de Belt, esposa del Alcalde de la Habana.

Laura Rayneri de Alonso, Lizzie Morales de Batet, Natalia Aróstegui de Suárez, Justina Monteagudo de Portal y Nena Velasco de González Gordon.

Elisita Silverio de Martínez.

Henriette Le Mat de Labarrere.

Margarita Rayneri viuda de García Vélez, Conchita Ribas de Chibás, Lillian Mederos de Baralt, Graciela Cabrera viuda de Ortiz Cano, Mary Caballero de Ichaso, Mercedes Segarra viuda de Soto y su hija Isabel Mercedes, la señora de Everts.

Rosita Culmell.

María Isabel Salcedo de Rivas, María Gastón, Ofelia Le Monier de Alonso, María Dolores Machín viuda de Upmann, Clara Romero de Nicola, Margarita Sastre de Bonich, Aurelia Celinda, la gentil bailarina.

Entre las señoritas, Marilis López Ferrer, la hija del Embajador de España.

Carola Olavarría, Rosa Párraga, Cusa Carrillo.

Maruja de Rojas.

Lily Batet, Lydia y Celita Rayneri, Esperancita Hill, Cuca y Alicia Martínez, Maruja de Rojas, Mary Morales, Margarita García Rayneri, Conchita Gallardo y Josefina Bonnet.

Por la noche «La Argentina» recibió el homenaje de nuestro compañero Pablo Alvarez de Cañas, con una comida que le ofreció en el criollísimo restaurant «La Casita».

Con el anfitrión y la homenajeada se sentaron el doctor Manuel Giménez Lanier y señora Emma Cabrera, la señora Graciela Cabrera viuda de Ortiz Cano, la señora Rosita Culmell y su hijo, el joven pianista Joaquín Nin Culmell, la señorita Elisa Ortiz y los señores Arnold Meker y Luis Gálvez, manager y pianista de Antonia Mercé.

Pronto muy pronto volverá «La Argentina» a La Habana.

LOS QUE REGRESAN.—Los jóvenes esposos Luis Hevia y Adriana Martínez, han regresado anteayer de los Estados Unidos, donde se hallaban de temporada.

Llegaron los mencionados viajeros a bordo del «Florida».

Bienvenidos.

LUIS DEL POZO.—En la última distribución de premios llevada a cabo en el Colegio de Belén, se anotó un verdadero triunfo Luis del Pozo y Jiménez, aventajado estudiante del quinto grado de dicho plantel, que obtuvo en total diez medallas por su aplicación en las distintas asignaturas del curso.

El joven del Pozo y Jiménez es el más pequeño de los hijos del señor Justo Luis del Pozo, Secretario sin Cartera en el actual Gabinete, y de su distinguida esposa Emelina Jiménez.

Sea para él nuestra felicitación.

CONJUNTO ARTISTICO MEMPHIS.—El Conjunto Artístico Memphis, que dirigen las cultas señoras Blanquita Fernández de Castro de Jardines y Conchita Valdivia de Santo Tomás, está celebrando en este mes el sexto año de su fundación con varios conciertos en distintas instituciones benéficas.

El día 6 lo ofrecieron en el sanatorio «La Esperanza».

El domingo 12 lo ofrecerán en el asilo «María Jaén» a las diez y media de la mañana, después de la misa que se celebrará en aquel asilo, a la que ha prometido su asistencia la Primera Dama de la República, Mme. Barnet.

El Conjunto Artístico Memphis, fundado por la señora de Jardines en el año 1930, y desde entonces dirigido por ella y por la señora de Santo Tomás, ha propendido siempre a la divulgación del arte en todas sus manifestaciones, sobre todo música y poesía. Han puesto estas dos damas todos sus esfuerzos en hacer que el Memphis sea un conjunto de arte y una estela de refinamiento cultural.

Felicitamos a las gentiles señoras por el aniversario del conjunto musical y por las horas de deleite y esparcimiento que ofrecen con su altruismo a todos los refugiados en estas instituciones.

(Continúa en la página NUEVE)

ESTAMBRES

BAZAR INGLES

GALIANO Y SAN MIGUEL

Completo surtido en colores y calidades.

Tonalidades de nueva creación. Avíos para tejer.

GRATIS

clases diarias de labores

APUNTES CRITICOS SOBRE TRES COMPOSICIONES DE JOAQUIN NIN CULMELL

Por AMADEO ROLDAN

ENTRE los compositores de la España joven, uno de los más destacados lugares lo ocupa Joaquín Rodrigo, valenciano y ciego. Su **Zarabanda lejana** es la segunda de «Dos Piezas para Piano», la primera es «Aire de Ballet sobre el nombre de una muchacha».

Fechada en Valencia, 1926, **Zarabanda lejana** está inspirada en el lento ritmo de esta antigua danza de origen netamente español y antecesora de la tonadilla.

La obra en conjunto se puede dividir en dos partes bien definidas. La primera, en La mayor y la segunda en esta misma tonalidad menor. A su vez, la primera parte se puede dividir en dos secciones; comienza la primera después de tres compases de introducción y consta de una melodía de diez compases que inmediatamente se repiten sin ninguna variación; la segunda sección, ligeramente más corta, ocho compases, sigue en seguida y también se repite, pero antes de hacerlo, presenta de nuevo toda la primera sección tal cual lo hizo al comienzo.

En la segunda parte, La menor, que pudiéramos considerar como el Trío de la danza de acuerdo con las formas antiguas de este género de composiciones, es el justo balance de la primera, es idéntica en cuanto a su construcción por la duración de las frases y por la presentación de las repeticiones: primera frase de diez compases (en esta ocasión los valores rítmicos difieren sensiblemente de los de la primera parte y producen una interesante sensación de novedad), repetición íntegra de la misma, segunda frase, reexposición de la primera y repetición de la segunda para finalizar la obra.

La **Zarabanda lejana** de Rodrigo, deliciosamente ingenua, nos deja la impresión de una pequeña obra maestra de inspiración, serenidad y lozanía en la que el ciego compositor, dentro de los escuetos moldes antiguos, hace **obra nueva** sin grandes gestos y sin adoptar posturas difíciles.

En 1928, compuso sus **Dos Sonatas de El Escorial** Rodolfo Halffter, hermano de Ernesto Halffter, el más famoso de los compositores jóvenes españoles y ya conocido personalmente del público de la Habana.

En estas dos obras, la palabra «Sonata» no está empleada en el sentido con que hoy se conoce, es decir, como propia de una obra dividida en dos, tres o más movimientos, cada uno de los cuales tiene una forma musical y un proceso temático claramente definidos; Rodolfo Halffter en estas dos composiciones, usa la denominación de «Sonata» de acuerdo con su primitivo significado artístico, anterior al siglo XVIII, (Sonata, de **suonare**, sonar, en oposición a Toccata, de **tocare**, tocar), significado que en estas obras se apoya más aún en la tradición de los compositores españoles antiguos Mateo Albeniz, Ferrer, etc., y en estas más especialmente en la del Padre Soler. Halffter ha compuesto aquí dos cortas piezas en ritmo ternario vivo, plenias de alegría, de optimismo y con una gran dosis, al mismo tiempo, de una ironía muy propia de su época y de su raza.

Con una inclinación a la concreción característica de la época que vivimos, Joaquín Nin-Culmell, hace en cambio en su obra una «Sonata» de acuerdo con el sentido actual del nombre y sin extensiones inútiles ni desarrollos superlaborados, ha compuesto su Sonata dividiéndola en tres tiempos: Vivace, Andante y Presto.

El primer tiempo, Vivace, está escrito en esa combinación rítmica tan característicamente española (tres cuartos, seis octavos) que tanto se ha empleado desde el Falla de las «Noches en los Jardines de España». Comienza en Si menor, tonalidad de la Sonata, exponiendo un tema que, aunque perfectamente original, guarde una gran analogía con las sonoridades y el ambiente expresivo de las obras de los compositores españoles antiguos; tras un corto desarrollo, se presenta un segundo tema que en algunos de sus momentos pudiera considerarse nacido del primero, este tema se acompaña con un contrapunto a cuatro partes de una gran claridad armónica; sigue otro corto desarrollo y reexpone el tema del comienzo, esta vez sobre la dominante y en un alarde de síntetización armónica y contrapuntística, son las mismas notas las que acompañan, en la mano izquierda, tanto en la primera como en esta segunda exposición del mismo tema a pesar de la variación de tonalidad. Después, en distintas tonalidades, repite el desarrollo, el pequeño puente que encadenaba con el segundo tema y finalmente en este segundo, tema aunque acompañado esta vez con fórmulas arpegiadas encomendadas a la mano izquierda. Un corto desarrollo nos lleva a un dos cuartos en el que trabaja el primer tema tratado por aumentación y finaliza el primer tiempo.

El segundo tiempo, Andante, afecta la forma de Lied en tres secciones, cada una de las cuales es repetición de la primera. Este tiempo, de una gran belleza, es tal vez el más espontáneo, el que más claramente revela la profunda musicalidad de su autor entre los tres que forman la obra, hay en todo él una especie de movimiento de marcha solemne que va creciendo y emocionándonos gradual pero incesantemente y que luego se diluye en las regiones agudas del piano dejándonos una profunda sensación de plenitud y de belleza grandemente obtenidas.

Como labor lograda en la que las preocupaciones de orden técnico no son patentes a la vista como en el primer movimiento, es el tercer tiempo el más interesante, un sentimiento de vida, de animación, de movilidad ágil pero segura trasciende durante todo él. Construído de acuerdo con la forma musical denominada «forma Sonata», es este Presto, tres cuartos durantes todo momento y en su sección interna en dos cuartos un exponente del grado de maestría alcanzado por el autor así como una prueba de su independencia de influencias externas siempre creciente y no tan patente en el tiempo del comienzo.

Esta «Sonata», fechada 1930-33, ha sufrido diversas transformaciones desde su primera versión y es en esta última, una composición perfecta y bellamente lograda, tanto desde el punto de vista musical técnico, como desde el más amplio de la inspiración; publicada en 1934 por la Orford University Press, se nos muestra en ella Nin-Culmell como un compositor sereno, inspirado y extremadamente consciente del fin propuesto y seguro de los medios que tiene que emplear para alcanzar dicho fin.

Guanabacoa al Día

GRAN BAILE.—Para el sábado día 18 del presente mes está anunciado un gran baile social que tendrá por sede los grandes salones del progresista Centro Español de Regla.

Baile para el cual he recibido atenta y fina invitación.

En esta ocasión la aplaudida orquesta del mago de las teclas, Antonio María Romeu y el conocido septeto «Cauto», serán los que lo amenicen.

Aunque es puramente social, debido a la gentileza de la Sección de Fiestas de esa institución, cuantas personas que no figuren en la lista de asociados y que deseen disfrutar de esta fiesta bailable, lo podrán hacer mediante el pago de una cuota de entrada.

Será este un nuevo baile y primero del año que ha de constituír el primer éxito de la temporada.

HOMENAJE.—La Federación Nacional de Jubilados y Pensionados Civiles ofrecerá a su Presidente el señor Camilo García Sierra y al Consejo Directivo de la misma un ponche de honor como merecido homenaje por su labor en pro de los intereses de la institución.

El principal motivo lo es el haber conseguido la aprobación de una ley que les permite a los jubilados y pensionados civiles cobrar mensualmente sus asignaciones con un cincuenta por ciento de descuento de la cantidad fija asignada.

Con ello se les asegura una mensualidad con que contar cada treinta días y no como venían cobrando en la actualidad.

Este simpático acto de cariño y sincero agradecimiento tendrá efecto a las cinco de la tarde del día 18 en la casa marcada con el número 44 y medio de la Avenida de Menocal, casi esquina a San Martín.

En la mañana de ayer tuve el placer de recibir la invitación para dicho acto por mediación de la gentil dama Tomasa L. García.

Las personas interesadas en este homenaje deben dirigirse a dicha señora en su residencia de la calle Aldama número 102, Habana.

ALIANZA JUVENIL.—El próximo domingo día 12, la sociedad «Alianza Juvenil» celebrará dos actos.

El primero lo será a las cuatro de la tarde de ese día en que se hará el cambio solemne de directivas.

El otro lo será a las nueve de la noche, consistente en un simpático recibo bailable con que ha de festejarse la toma de posesión de la Directiva que ha de regir los destinos de esa institución en el presente año.

Recibo bailable que será amenizado por la orquesta de Belisario López, para el cual he recibido la siguiente carta:

Sr. José R. Arango de la Maza,
Cronista Social del DIARIO DE LA MARINA.
Villa.

Distinguido señor:

El próximo domingo día 12 del corriente, a las cuatro de la tarde, tendrá lugar la toma de posesión de la nueva Junta Directiva de esta Institución con cuyo motivo se ofrecerá un recibo bailable la noche del citado día, por rigurosa invitación, el cual será amenizado por la popular orquesta de Belisario López.

Aprovecho esta oportunidad para invitar a usted a dichos actos, en la seguridad de que con su asistencia ha de dar usted más realce a los mismos.

De usted con la mayor consideración,

(Fdo) **M. Campos**
Presidente

Mucho agradezco y estimo en todo su valor la gentileza de esa invitación que gustoso acepto, prometiendo asistir a ambos actos.

MEJORADO.—Encuéntrase bastante mejorado de su afección grippal el conocido tanguista y consecuente amigo señor Filiberto Fraiz que viene padeciendo desde hace varios días.

Es de esperar que pronto quede completamente restablecido y nos vuelva a deleitar con sus cantares desde la radioemisora de la villa.

LICEO.—La sección de literatura del histórico Liceo Artístico y Literario de esta villa, se encuentra muy entusiasmada en la organización de una velada músico-literaria, que tendrá lugar en fecha reciente.

La misma, a juzgar por lo que se me dice ha de revestir verdaderos caracteres de acontecimiento social.

En ella han de tomar parte activa connotadas figuras que son verdaderos prestigios en el mundo literario y musical.

El programa encuéntrase casi terminado, dependiendo su confección de pequeños detalles que permitirán darlo a conocer en breve fecha.

El cual publicaré tan pronto como el mismo me sea entregado.

Al fin, parece que volveremos a ver luciendo sus mejores galas y reverdeciendo sus laureles de antaño a esta institución gloriosa que tantos timbres de honor tiene conquistados para la villa de Guanabacoa.

Esos salones de tan grata recordación para un gran número de personas distinguidas de la élite social habanera, han de verse nuevamente honrados con la visita frecuente de las personas que hoy han sucedido a aquellas.

Hora era ya de que despertara ese espíritu de sociabilidad que tan dormido estaba en nosotros.

ENFERMO.—Víctima de la molesta grippe encuéntrase guardando cama el consecuente joven y amigo Rafael Blanco y Martínez.

Mucho lo lamento y hago votos por que dentro de pocos días ya pueda nuevamente estar dedicado a sus actividades.

TEATRO «CARRAL».— Para esta noche se ha dispuesto por la Empresa del teatro «Carral» la proyección en su pantalla de dos obras cinegráficas muy interesantes.

«Dos Fusileros sin Balas», por Stan Laurel y Oliver Hardy.

«En Busca del Amor», por William Powell y Jean Harlow.

José R. Arango de la Maza.

EL CUENTO DE HOY

LA INCOMPRENSIBLE

Por RAYMUND GENTY

NICOLE se precipitó en los brazos de Marisa.

—¡Si supieras! ¡Si supieras lo que me pasa!...

—¿Qué? Vamos, habla. ¿Qué te pasa mi querida Nico?

—Una cosa terrible... No puedes imaginarte lo que sufro.

Las lágrimas ahogaron este principio de confidencia... Marisa dejó pasar la tempestad.

—Llora, muchacha, llora; eso te aliviará. Después me lo explicarás todo. Es necesario que corran las lágrimas.

Nicole levantó la cara entristecida y replicó.

—No, no más; no debo llorar. ¡No lloraré!

Se pasó rabiosamente su pañuelito por los ojos, abrió su caja de polvos, y delante del espejo se puso a borrar con la mota las huellas de su aflicción.

Después se sentó al al lado de Marisa, y le dijo:

—Fernando me abandona.

—¿Es posible?

—Sí, querida Marisa; es posible, y naturalmente, para hacer un buen matrimonio con otra mujer.

—¡Oh!

—Estoy perfectamente informada. Cuando pienso los sacrificios que hice por él. He rehusado proposiciones magníficas, pues tú sabes que he tenido enamorados de admirable posición que han querido casarse conmigo. Y, sin embargo, este hombre, al que he consagrado toda mi vida, ahora me abandona sin más ni más, con un cinismo increíble. Yo no pensé nunca que Fernando fuera tan ingrato y tan cruel.

—¡Pobre Nicole!

—Oh, no me compadezcas tanto. Después de todo, no era más que un tipo mediocre, egoista, burgués, autoritario. Yo no te he confesado nunca lo que he sufrido con este hombre. Tú y otras amigas creíais en mi felicidad y esa felicidad no era sido prudencia y discreción por parte mía.

—No puede ser.

—Te lo juro. He llorado porque soy una sentimental, pero en el fondo, esta actitud de Fernando me alegra. Me siento muy contenta en recobrar mi libertad, puesto que puedo rehacer mi vida.

—¿Tienes algún otro enamorado de calidad?

—No; absolutamente ninguno. Además, te lo confieso, siento un desprecio infinito por los hombres; puedo decirte que hasta me repugnan. Me basta, por ahora, con haber conocido a uno. Es mucho mejor estar sola que ligada con un individuo tan desagradable, tan estúpido, orgulloso y antipático como el que acaba de abandonarme. ¡Ah, no! ¡Cien veces no! Puedes creérmelo.

—Tienes razón, pequeña Nico; es necesario esperar días mejores. Eres joven, eres bonita y tienes mucho tiempo para lograr el futuro que te mereces y deseas.

—Sí, es cierto, pero los primeros momentos serán duros para mí. Piensa que llevábamos seis años juntos.

—¡Seis años!...

—Sí, una insignificancia, sobre todo para él. Y así, después de seis años, la casa vacía, de buenas a primeras...

—Si quieres, ven aquí todos los días; la soledad será menos penosa.

—Gracias; eres muy buena, pero creo que el pequeño desengaño que acabo de sufrir no me entristecerá. Te aseguro que Fernando no me importa nada, pues no lo amo; ya no me gusta.

—Bueno, muchacha, tú sabes que soy sinceramente tu amiga.

—Sí, mi querida Marisa; por eso vine aquí. Ahora, adiós y gracias por tu acogida cariñosa... Volveré a verte.

.. ..

Transcurrió un mes. Ah, ¡y qué linda mañana de abril! ¡Cómo resplandece! Una brisa abre las primeras corolas. El Sena es azul, el cielo es azul, París es azul.

En la acera de una de las calles más concurridas, Marisa encontró a Nicole.

—Buenos días, ingrata.

—¿Cómo estás, Marisa?

—Es a tí a quien hay que preguntar eso.

—Yo estoy bien. Y muy contenta. Figúrate que en este momento..

—Cuéntame, cuéntame...

—Conocí hace unos minutos a un muchacho admirable. Su padre es un político importante. Te confieso que desde que vi a ese joven, empecé a amarlo. Tiene veintisiete años, es fuerte, trigueño, distinguido: un encanto. Y además, ¿sabes en realidad, por qué me agradó en seguida?

—¿Por qué?

—Pues bien, querida: porque se parece a Fernando.

"LA ZARZUELA"

Esta casa realiza muchos artículos de la estación Invernal.

Pieles, abrigos, Sweaters, capas de estambre, chales de estambre, astracán, frazadas, sobrecamas y muchos artículos diversos. No pierda esta oportunidad. Los precios son verdaderos regalos.

NEPTUNO Y CAMPANARIO

PIEL TERSA Y JUVENIL

Todas aquellas personas que padecen de barros en la cara, que son anémicas y raquíticas, tienen a su alcance la manera de curarse radicalmente con HEMOFERROGENO, gotas a base de hierro y arsénico, tan recomendado por todos los médicos.

Este magnífico producto es un creador de glóbulos rojos en la sangre que abre el apetito, hace engordar y quita todos los barros de la cara.

En farmacias y droguerías. Si no lo encuentra remita 90 centavos a Laboratorio MAGNESURICO, San Lázaro 294, Habana.

PALACIO

EL SECRETARIO DE AGRICULTURA.—Con el Presidente se entrevistó ayer el Secretario de Agricultura a propósito de la próxima zafra.

El Secretario le informó al Jefe de la Nación sobre los puntos tratados en la entrevista sostenida en horas de la mañana con los representativos de la Asociación de Colonos de Cuba, señores Berrayarza, Rodríguez y Santiesteban.

EL COMANDANTE FRANCO GRANERO.—Estuvo hoy en Palacio reanudando sus actividades, el comandante Franco Granero, Jefe de la Casa Militar del Presidente, quien había permanecido ausente en su morada durante algunos días, aquejado de molesta dolencia.

DONDE VOTARA EL PRESIDENTE.—Se informó ayer en Palacio que el Presidente de la República, doctor Barnet, concurrirá a votar hoy, en el colegio sito en la Escuela Pública número 51, calle de 25 entre C y D, en el barrio de Medina, Vedado.

La esposa del Presidente, señora Marcela Cleard de Barnet, votará en la Escuela número 50 del propio barrio.

LA CUOTA DEL CENTRAL «ROSARIO».—Una comisión de vecinos del pueblo de Aguacate, en la que figuraba el Alcalde Municipal del Término, estuvo en Palacio para solicitar del Jefe del Estado el aumento de la cuota azucarera al Central «Rosario».

El Presidente citó a la comisión para una nueva entrevista el miércoles a las dos de la tarde en que habrá de resolver el asunto.

✝

E. P. D.

TIMOTEO LEIVA Y QUINTANA

Capitán Retirado del Ejército, MM. Veterano de la Guerra de Independencia.

HA FALLECIDO

Y dispuesto su entierro para mañana, día 10, a las 9 a. m., su viuda y demás familiares, invitan a las personas de su amistad, a acompañar el cadáver hasta la Necrópolis de Colón, saliendo el cortejo de la calle Alejandro Ramírez 31, esquina a Buenos Aires, (Cerro), favor que agradecerán eternamente.

Habana, enero 9 de 1936.

Carmela Seguí Vda. de Leiva.

FUNERARIA

BERNARDO GARGIA

ZANJA, 75, esq. a Belascoaín.

Teléfonos U-7310 y U-7650

DIABETICOS

Nuevo tratamiento de la Diabetes sin Insulina, por método propio Curación de las Diabetes benignas y transformación de las Diabetes malignas en benignas

DR. GUSTAVO ODIO DE GRANDA

MEDICO DE LAS UNIVERSIDADES DE PARIS Y HABANA

Horas de consulta: de 2 a 4 excepto los sábados

TELEFONO U-5832 VIRTUDES 144-B

Corbatas FANCY CLUB de fama internacional

Cuba ha sido invitada para que tome parte en la Exposición de San Diego de California el día 15 del presente

Se espera un informe de la Secretaría de Comercio acerca de una empresa de fianzas para poner en libertad a un hombre. Se quieren instalar unos talleres para marcar sacos de azúcar

En telegrama dirigido ayer a la Dirección de Seguros de la Secretaría de Comercio por el Juez Municipal de J. Grande, interesa éste se le informe por la propia vía y con la mayor urgencia posible, si la Compañía denominada «La Alemana», Compañía de Fianzas y Préstamos, S. A., domiciliada en el Departamento 7 del Edificio Gómez, situado en Morro y Genios, se encuentra debidamente autorizada para verificar operaciones de afianzamientos en juicios correccionales, haciendo constar que espera los informes de Comercio para resolver la situación de un detenido por hurto en la causa número 130 de 1935 radicada en dicho Juzgado.

EL JUEZ DE REMEDIOS TAMBIEN PIDE INFORMES A COMERCIO Por otro telegrama recibido ayer en la Dirección de Seguros de la Secretaría de Comercio, pregunta el Juez Correccional de Remedios si la Compañía denominada «El Sol de Oriente» dedicada al negocio de Fianzas, está en condiciones legales de realizar operaciones de esa índole.

INVITADA CUBA A LA EXPOSICION COMERCIAL DE SAN DIEGO, CALIFORNIA.—El Director de la Exposición Internacional de San Diego, California se ha dirigido a la Secretaría de Estado por conducto de nuestro Cónsul en los Angeles, invitando a Cuba para que participe de la referida Exposición Internacional que será reabierta el quince de los corrientes, expresando sus deseos de que nuestra República tome para la exhibición de sus productos, un «bungalow» de los que allí se han edificado con ese fin.

Debido al carácter comercial de esa solicitud, la Secretaría de Estado ha trasladado a la de Comercio el escrito recibido.

TALLERES PARA MARCAR SACOS.—La Secretaría de Hacienda ha trasladado a la de Comercio un escrito procedente de la firma comercial norteamericana «Weniegr Ambagueirer Inc.» establecida en New York, solicitando informes relativos a las posibilidades de establecer en Cuba talleres para marcar sacos de envasar azúcar.

CAMBIO DE NOMBRE A COMPAÑIA DE SEGUROS.—El director General de Contabilidad de la Secretaría de Hacienda ha acusado recibo de la comunicación que le dirigió la Dirección de Seguros con fecha 23 del pasado mes en que se le comunicaba que por resolución de dicha fecha se dispuso autorizar el cambio de nombre de la Compañía de Seguros «El Caribe S. A.» por el de la «Cañera Compañía de Seguros S. A.» con domicilio en el departamento 538 de la Manzana de Gómez de esta capital.

INFORMES SOBRE «LA IBERIA» S. A.—El Administrador del Distrito Fiscal de Marianao ha interesado de la Dirección de Seguros se le informe si la Compañía de Fianzas «La Iberia S. A.» se encuentra actualmente realizando operaciones, y en caso afirmativo cual es su domicilio actual. Necesita esos datos a fin de poder notificar un reparo formulado con motivo de la liquidación practicada a su escritura de constitución.

DATOS SOBRE «EL YUMURI» S. A.— El Juez correccional de Matanzas, en oficio librado al Secretario de Comercio solicita se le informe si la Compañía de créditos y fianza «Yumurí, constituída por decreto de 30 de enero de 1933 publicado en la Gaceta Oficial del 9 de febrero de dicho año, es la misma Compañía Yumurí de Créditos y Fianzas, expediente 109 de 1934 a que se refiere la Gaceta Oficial de 28 de noviembre del pasado año.

Esterbrook

Presenta una nueva PLUMA FUENTE con plumas individuales de DURACROME SOLIDO

El material científico para plumas

El punto hace todo el trabajo

Compre una pluma por su punto

Seleccione entre los doce estilos la pluma que le agrade

EL REGALO IDEAL

Todos los puntos son intercambiables

NEGRA: $1.50

COLORES $2.00

Plumas de Repuesto 40 Cts.

En todas las mejores tiendas.

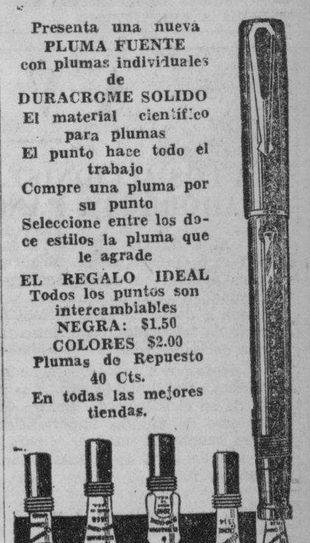

De venta en todas las buenas librerías y papelerías de la República

M.E.C.D. 2016

SOCIEDADES ESPAÑOLAS

EN CUALQUIER IMPORTANTE PUEBLO DE LA ISLA, SON ATENDIDOS LOS SOCIOS DEL C. DE DEPENDIENTES. UN VIAJANTE RECIBIO ASISTENCIA EN 3 PROVINCIAS

Un miembro de la Asociación de Dependientes que viaja por el interior de la Isla se ve precisado a usar los servicios médicos de la asociación en tres provincias, en tres poblaciones distintas y lejanas, y lo mismo en Santa Clara, que en Camagüey, que en Oriente recibe, por parte de los médicos de esta asociación, un trato que le mueve a gratitud y reconocimiento. Esto quiere decir que la Asociación de Dependientes es efectiva para sus socios en cualquier lugar del país. Véase la carta que sigue:

«Señor Avelino González, presidente de la Asociación de Dependientes del Comercio.
Paseo de Martí número 61.
Habana.
Muy señor mío:
El que suscribe, Juan A. Romano y Gómez, socio número 430540 y vecino de la calle de Neptuno número 206-C bajos, Habana, a usted se dirige porque de la misma forma que se tiene derecho para quejarse se debe hacer cuando se recibe la atención debida.

Con motivo de estar viajando por el interior de la isla he tenido necesidad de hacer uso de los servicios médicos en Holguín, Sancti-Spíritus, Camagüey y Cienfuegos, donde he sido atendido con verdadera atención por los médicos que la sociedad tiene allí nombrados, pero sobre todo quiero hacer llegar a la directiva de esta acreditada sociedad que el doctor Isidro Conde, de Cienfuegos, le estoy muy agradecido por las múltiples atenciones que ha tenido para mi persona y también por el acierto que ha tenido en relación con mi enfermedad por la cual me encontraba en cama.

Como es natural mi agradecimiento a dicho doctor es sentido y por tal motivo no he querido dejar de darlo a conocer a ese Centro del cual él forma parte ya que en esta sabe prestar la atención debida a todos lo que como yo tenemos la necesidad de llamarle, es por lo que le ruego se sirva tomar estas líneas como un estímulo a los servicios profesionales del doctor Conde. De usted atentamente,

(Fdo.) Juan A. Romano.

FIESTAS PROXIMAS

HIJOS DEL AYUNTAMIENTO DE POL Y SU COMARCA: Brillante verbena el próximo sábado por la noche en la terraza del Carmelo, situada en Línea y 18, Vedado, amenizada por Antonio María Romeu, Gloria Matancera y Quinteto de Tomé.

DEPORTIVO CARMELO: Animadas fiestas bailables el domingo por la tarde y por la noche en su hermosa terraza de Línea y 18, Vedado, amenizada por tres orquestas.

JARDINES «CUBANACAN».—Brillante matinée el domingo desde la una de la tarde, amenizada por una conocida orquesta.

SOCIEDAD CURROS ENRIQUEZ: Hermosa matinée el domingo, de 2 a 7, en sus amplios salones de Santos Suárez y Dolores, Jesús del Monte.

EL COMITE CONJUNTO DEL «BANCO GALLEGO» REITERA SU PROGRAMA

El Directorio del Comité Conjunto de Accionistas de la Caja de Ahorros y Banco Gallego nos comunica que dicho Comité apoya incondicionalmente la labor del actual Director, Interventor y Secretario de la Caja de Ahorros y Banco Gallego, S. A., pero se reserva su independencia de criterio para juzgar, en la Junta General Ordinaria del domingo próximo, la actuación de otros miembros de dicha sociedad.

Lo antes dicho demuestra que el Comité Conjunto del Banco Gallego tiene las mejores intenciones respecto a su querida institución.

MAÑANA TENDRA EFECTO LA REGIA VERBENA DE LA «SOCIEDAD DE POL»

Enorme entusiasmo se advierte en la juventud bailadora por asistir mañana, sábado, a la amplia y hermosa Terraza del Carmelo, situada en Línea y 18, Vedado, en cuyo lugar tendrá efecto una magnífica verbena, eficientemente organizada por la institución galaica «Hijos del Ayuntamiento de Pol y su Comarca». Se trata de una fiesta a favor de los fondos de beneficencia de dicha colectividad, lo cual hace suponer que constituirá un acontecimiento.

Dicho acto será amenizado por los siguientes famosos conjuntos musicales: Antonio María Romeu, septeto Gloria Matancera y Quinteto de Tomé. Los caballeros sólo abonarán cincuenta centavos por la entrada. Las damas tendrán acceso gratis.

A bailar, pues, el sábado por la noche a la gran Terraza del Carmelo.

LAS BODAS DE PLATA DE LA COLECTIVIDAD VIVERO Y SU COMARCA

La simpática y prestigiosa institución gallega «Vivero y su Comarca» se dispone a celebrar sus veinte y cinco años de existencia—o sean las Bodas de Plata—el próximo día 19 en el amplio y hermoso stadium de la cervecería «La Polar». Por tal motivo, los vivarienses en pleno se hallan animadísimos, ya que participarán de un espléndido banquete, al que seguirá una regia matinée bailable.

Nuevo rotundo éxito auguramos a la ya veterana sociedad «Vivero y su Comarca».

DESPIERTA ENTUSIASMO UNA FIESTA ARENALESA

Para el sábado, 18 de este mes, la prestigiosa sociedad «Concepción Arenal» organiza una monumental Verbena en honor de los «Artistas Predilectos», en donde les serán entregados los permios y los diplomas acreditativos del triunfo en el certamen de simpatía celebrado recientemente.

Esta fiesta se ha de efectuar en los magníficos terrenos del «Club Deportivo Asturias» (Subirana esquina a Estrella), y en ella han de cooperar los mejores conjuntos musicales, tales como la Sonora Matancera, Belisario López, Quinteto de Tomé y dos conjuntos más.

La comisión organizadora se halla rodeando este festival de grandes atractivos, nuevos en esta clase de actos, que habrán de contribuir poderosamente a la formación de una fiesta sublime.

Se trata pues de una fiesta extraordinaria, y a pesar de esto la entrada ha sido fijada al precio de sesenta centavos. No habrá cuestaciones; y esto es muy importante.

VERBENA EL DOMINGO EN CURROS ENRIQUEZ

Resultará, sin duda, brillantísima la matinée bailable que los muchachos del Club Apolo celebrarán el próximo domingo, día 12, en los salones de «Curros Enríquez», en Santos Suárez y Dolores.

Y decimos que resultará brillante, porque ya las matinées de «Curros Enríquez» son el tema diario de la juventud bailadora y entre ella ya no se habla de otra cosa.

Verdadero entusiasmo hay entre los bailadores y muy especialmente entre el elemento femenino para concurrir a la del próximo domingo, entusiasmo que ha despertado la noticia de que el binomio perfecto: Belisario López y la Sonora Matancera, serán los encargados de ejecutar el programa bailable.

Las damitas siempre tienen acceso gratis a estas fiestas.

IMPORTANTE SESION DE NUEVOS PROPAGANDISTAS EN EL CENTRO GALLEGO

Con la entrada de nuevos vocales, celebró su primera sesión la Sección de Propaganda, importante organismo auxiliar del Centro Gallego, que con tanto acierto preside su titular señor Ceferino Pérez.

Integran esto Sección en su nueva etapa los señores Adrián Vázquez, secretario; José Villar Tome, vicesecretario; José Eiriz, Manuel López Vázquez, Tomás Dominguez, Manuel Villar Martínez, Agustín Fernández, Manuel Chao, Angel Balsa, Antonio Dorrego, José González Freire, Francisco Seoane, Antonio López Alvite, José María Gallego Pacio, Juan Aguirre Aguión, Andrés Pereira, Rafael Freire, Manuel Blanco Ramón Sandá, David Vázquez, Antonio Vázquez, Manuel Pérez, Amable Rodríguez y Eliseo Sáa.

Faltando por proveer el cargo de vicepresidente, se nombró por aclamación al señor Tomás Dominguez para cubrir dicha vacante.

Seguidamente se pasó a tratar de numerosos asuntos relacionados con las Delegaciones del interior, algunos de verdadera importancia, que esperaban el conocimiento y resolución de la Sección.

MOVIMIENTO DE ENFERMOS EN LA BENEFICA

Ultimamente han entrado y salido en la casa de salud «La Benéfica» del Centro Gallego, los siguientes enfermos:

Entraron: Manuel Fernández García (de la Esmeralda), Victoriano Querceltini, Modesto Deste Rodríkuez, Antonio Piñón Martínez, José Antonio Navarro de León, Lorenzo Quiroga Páez (de Camagüey), Antonio María Fraguío Pérez, Enrique Pérez García y Eduardo Alvarez Alvarez.

Salieron: Francisco Santiago Llano (de Florida), Manuel García González, Manuel Fernández Castaño (de Camagüey), Ricardo Rey Ramos, José Pazos Fernández, Francisco Suárez González, Santiago Camaño Domínguez, Dositeo Gómez y José María Otero González.

ANUNCIA ELECCIONES EL CIRCULO HABANERO

El «Círculo Habanero de la Devesa» celebrará sus elecciones para el año actual en su local del Centro Gallego, el próximo día 13 a las 9 de la noche, llevando a en su candidatura oficial para presidente al señor Enrique Pérez Martínez; vice, Manuel Alvarez López; segundo vice, Urcelino Rodríguez Debén; tesorero, Antonio Dorrego Martínez; vice, Benito Reimundo Iglesias; secretario, Jesús Morandeira, y vice, Rosendo Cañiz Pérez.

Se ruega la puntual asistencia a dicho acto de todos los señores socios.

PONCHE DE HONOR EN LA SOCIEDAD «JOVELLANOS»

El domingo, día 12, tendrá efecto la toma de posesión de la nueva directiva electa en la sociedad «Jovellanos» y que habrá de regir los destinos de esta entidad durante el periodo de 1936 a 1937.

Dicho acto se llevará a cabo en el local social, Amistad número 154, altos, a las 8 y media de la noche.

Después de la toma de posesión habrá ponche en honor de los asociados, siendo por tanto, requisito indispensable, para tener acceso a los salones, la presentación del recibo del mes de enero o en su defecto, la invitación será expedida por Secretaría.

No dudamos que la nueva directiva habrá de obtener grandes éxitos en la sociedad «Jovellanos» puesto que en ella figuran personas de positivos méritos, tales como el señor Agustín Fernández Maldonado, Rafael Cueto, Rodríguez Rozán, Juan Díaz y otros.

DATOS ESTADISTICOS DEL GRAN SANATORIO CONCEPCION ARENAL

El informe estadístico emitido por la Dirección del Sanatorio «Concepción Arenal» a la Junta Directiva de la sociedad «Hijas de Galicia», presenta interesantes datos que justifican la actividad desarrollada en aquella casa durante el pasado mes de Diciembre.

Los médicos en el Sanatorio atendieron en sus respectivas consultas a 11,944 asociadas, habiéndose atendido por los médicos que tienen a su cargo el servicio domiciliario a 1,151 asociadas, que hacen un total de 13,095 consultas durante el mes.

Los facultativos que tienen a su cargo las distintas Salas en el Sanatorio han dado de alta a 305 asociadas completamente restablecidas de las dolencias que habían sido motivo de su ingreso.

PROXIMO HOMENAJE AL SEÑOR WILLIAM OTHON

Un entusiasta del deporte, el señor William Othon, que se halla íntimamente ligado a la Sociedad de Empleados de «La Tropical», será objeto de un homenaje por parte de los integrantes de dicha institución el próximo día 19 en los jardines de la mencionada empresa. Se trata de un banquete, en cuya organización intervienen destacados elementos de la Cervecería «La Tripical» y del «Deportivo Candado». Y forman parte de la comisión organizadora, como presidente, José Bustaque; como secretario, Carlos Acosta; y como tesorero Luis Angulo.

Todo el que se interese por tan simpático acto, debe dirigirse al señor Angulo antes del día 17 del presente.

Lea ¡ALERTA! al mediodía y el AVANCE por la tarde

VICENTE LA PRESA

El distinguido caballero cuyo nombre sirve de epígrafe a estas líneas, y que ocupa un alto cargo en la empresa «La Tropical», fué operado ayer en la clínica del Sagrado Corazón de Jesús en el Vedado, siendo a estas horas el estado del distinguido enfermo, bastante satisfactorio.

De más está decir que por la salud del señor la Presa vienen interesándose connotados elementos de la industria, el comercio y la colonia española, a quienes se halla ligado íntimamente.

Por el completo restablecimiento de tan estimado amigo hacemos los más sentidos votos.

DISTINGUIDO ENFERMO

El doctor Valentín García, director facultativo de la clínica «Nuestra Señora del Pilar» y reputado clínico de esta capital, se halla recluído en su residencia de la calle 17, sufriendo de un ataque de linfangitis en una pierna.

Por tal motivo el doctor García no puede en estos días atender a su numerosa clientela, de la cual se ha hecho cargo el joven y eminente clínico de dicha colectividad doctor Joaquín Corbera.

Hacemos votos por el rápido restablecimiento de tan querido profesional.

AVISO

A LOS ACCIONISTAS DE LA "CAJA DE AHORROS Y BANCO GALLEGO S. A."

EL COMITE CONJUNTO de accionistas de la «Caja de Ahorros y Banco Gallego, S. A.» se dirige por este medio a la masa social para ponerla en guardia contra la campaña difamatoria que está llevando a cabo determinado señor, en cuyo nombre se está visitando a domicilio a numerosos accionistas para hacerles creer una serie de falsedades, cuyo único fin es atentar contra la buena marcha de la Sociedad y en perjuicio de los intereses comunes.

Rogamos a todos que concurran el próximo domingo 12 del corriente a la Junta General que habrá de celebrarse a la una de la tarde en el Palacio del Centro Gallego, ya que en la misma han de tratarse de asuntos importantísimos y tomar acuerdos definitivos para acabar de una vez y para siempre con la anarquía reinante dentro del seno de la Institución y sentar un precedente saludable para el futuro.

Habana, 9 de enero de 1936.

POR EL COMITE CONJUNTO DE ACCIONISTAS DE LA «CAJA DE AHORROS Y BANCO GALLEGO, S. A.»

Daniel MESIAS MENDEZ, Secretario. — Antonio GARCIA ALVAREZ, Presidente.

NOTA:—Espere el otro Aviso.

En los vapores "Mexique" y "Habana" regresan 25 cubanos que estaban en España en pésima situación económica

La mayor parte de remesas de habas limas que se han despachado para Nueva York estaban en mal estado. El «pod borer» ha hecho estragos en varios cargamentos

(Noticias de la Secretaría de Estado)

Con el fin de que por cada uno de los exportadores cubanos se tomen las medidas necesarias para evitar que se embarquen para el extranjero mercancías en mal estado, o que puedan descomponerse antes de llegar a su destino, la Secretaría de Estado da a conocer a continuación, el despacho del señor doctor Guillermo Patterson y Jáuregui, Embajador de Cuba en los Estados Unidos de América y que a la letra dice:

«La Oficina de Cuarentenas de Plantas Extranjeras del Departamento de Agricultura de este Gobierno ha participado a esta Embajada que las «habas limas» que estaban llegando de Cuba aal puerto de New York, hasta medidos de este mes, se hallaban en bastante mal estado, habiéndose fctados por el «pod borer».

Agregó dicha Oficina que si las auoridades cubanas no tomaban medidas inmediatas para evitar que las habas limas enviadas a este país se encuentren libres de infecciones, el Departamento se vería obligado a tomar medidas contra su importación.

Inmediatamente informé de estas manifestaciones al Agregado Agrícola a esta Embajada, señor Emilio N. Robaina, quien se ha puesto en contacto con la Oficina de Cuarentena de Plantas Extranjeras e informará a la Secretaría de Agricultura».

BARCELONA SE INTERESA POR LA PIÑA.—El señor Leopoldo Dolz y de Veze, Cónsul General de Cuba en Barcelona, España, ha comunicado a la Secretría de Estado que la firma comercial Import, EX. Sociedad Anónima, Aviñó No. 42, Barcelona, Espa exportadores cubanos de pulpa de piña, desea ponerse en contacto con los ña, disecada, en trozos y de piña en polvo.

MUERTE DE UNA CUBANA.—El señor Cónsul de Cuba en Tampa, Fla, E. U. de A., en comunicación fechada en 4 del actual, ha participado a la Cancillería el fallecimiento en dicha ciudad de la ciudadana cubana señora Sara Garbalosa de Barrios, de 40 años de edad, ocurrido el día 27 de diciembre próximo pasado.

REPATRIACION DE CUBANOS.—La Secretaría de Estado continúa llevando a cabo activas gestiones para obtener la repatriación de numerosos ciudadanos cubanos que se encuentran en España en completo estado de indigencia.

En esa piadosa labor es bien secundada la Cancillería por los Cónsules de Cuba en Madrid y Santander, señores Enrique Pizzi de Porras y Andrés A. Abela respectivamente.

Según los últimos informes remitidos a dicho Departamento por el señor Pizzi de Porras, con cargo al crédito de 7.118.70 pesetas españolas que le fué remitido por el Gobierno cubano, procedió a la repatriación de 25 compatriotas, los cuales regresaron en los vapores de la trasatlántica francesa, «Méxique» y «Habana», compajía que accedió a conceder un 50 por cinto de rebaja en el precio de cada pasaje.

Los nombres de dichos repatriados son los siguientes:

En el vapor «Méxique»: Cecilia Miranda, Gloria López Silvero, Juan Mallol y Rosell, María Vallés y Vallés, Bernardo Vallés, Julia García, Marcos Vallés García, Evelio Núñez Inman, Pastora Lima Valido, Carmen Ubalde Lima, Marta Ubalde Lima, Dolores Ubalde Lima, Santigo Ublde Lima, Rosa Ubalde Lima, Narciso Bou, Rosalía Vilches, Miguel Bou Vilches, María Bou Vilches, Genoveva Bou Vilches, Abelardo Lecourt, Gloria M. Alvarez, Orlando Suárez Alvarez, Mario Suárez Alvarez, Eugenio Miguez Sampayo y en el vapor «Habana»: Elisa de la Concha y Guerrero.

El número total de cubanos que por su estado de miseria deben ser repatriados de España, y los que se hallan en distintas localidades de la península, asciende a 181, según el último censo hecho en nuestro Consulado en Madrid. De los mismos sólo 60 pueden esperar un segundo turno de embarque. El resto, o sean 121, están urgentemente necesitados de regresar es imposible por no tener medios de a Cuba, ya que la vida en España les subsistencia.

En nota remitida a la Secretaría de Estado, el señor Pizzi de Porras dice que para la repatriación de los cucompatriotas que están en las regiobanos observa la pauta siguiente: los ne d Galicia, Asturias o Santander, embarcan por los puertos de La Coruña, Gijón o Santander, respectivamente, para evitar el gasto de ferrocarril. Los que salen de Madrid, van a Santander, por ser el puerto más cercano de aquella capital, y consi demás provincias, Barcelona, Valenguientemente el más económico para el transporte. Los procedentes de las cia, Málaga, etc., también embarcan por Santander.

El vapor "Peten" ha cargado en la Habana 33.000 huacales de frutas y vegatales y 1.054 sacos de cacao

La empresa del «Velma Lykes» ha resuelto que en La Habana le hagan reparaciones provisionales. Anoche llegó de los puertos del norte de España el trasatlántico «Cristóbal Colón»

INFORMACION GENERAL DEL PUERTO DE LA HABANA

EL «CRISTOBAL COLON».—De Bilbao, Santander, Gijón, Coruña y Vigo, llegó anoche el trasatlántico español «Cristóbal Colón» que trajo carga general, 135 pasajeros para la Habana y carga y 7 1pasajeros en tránsito para Veracruz, para donde zarpara en la mañana de hoy

Llegaron en este barco la señora Caridad Salas de Marimón, el ex-capitán de Corbeta de la disuelta Marina Ncional señor Eduardo Quintos, el maestro compositor don Benjamín Orbón, Director del Conservatorio de su nombre, los señores Leonardo Zabala, Cirilo Elogiaga, Benito Fernández, Lucio Ugalde, las religiosas Ana Diago Fernández y Mercedes Roura, José Elarrieta, Filomena López e hija, Josefa y Antonio Sierra, José Serra, Antonio Gómez, Salustiano Pérez, abogado español; Dionisio Cifuentes, Marcelino Arrionda, Manuel Menéndez y familia, Benjamín Menéndez y familia, Ramón Campos, Ceferina Zapatero e hija, Elena Crucet, Maximiliano Pérez, Rosario y Carmen Ramos, Guillermina e Hilda Pérez, José Fernández y familia, Alfonso M. Garnilla,, Prudencio Piélago Arriola, José Toca Bengochea, Saturnino Buena, José García Llera, Nieves García Mendivil, Federico Acebal, Isidoro Alfonso Suárez Eliseo Gómez Iglesias, Manuel Couto, Rogelia Martínez, Rogelia Alvarez, Francisco Hernández, los sacerdotes Agustín Ferrero y Lázaro Fernández, José Junquera Olay, Enrique Fernández, José García García, Angel Ibarzábal, Elisa, Aurora Arronte, Luis Agustín Arronte, Luis, Arístides y María de las Heras Ceferino Castro Díaz, Francisco Sánchez Gómez, Baltasar y María Gómez, Luis de la Hora, Ramona Barceló y otros.

Entre los pasajeros en tránsito viaja el Catedrático de la Universidad de México doctor Pablo Martínez del Río, los pelotaris Gabriel de Pablo Márquez, Luis Urgatechea y familia, el ingeniero mexicano Salvador Arenas y la artista española Matilde Gallardo.

EL «PETEN».—Procedente de Cristóbal llegó el vapor americano «Peten» de la Flota Blanca, que trajo 14 pasajejros para la Habana, y 44 pasajeros y un importnte cargamento de frutas y 20 tortugas vivas para Nueva York.

DIPLOMATICO ECUATORIANO.—En este barco ha llegado el General Alcides Pesantes, Ministro del Ecuador en México y familia, señores A. Villegas, Arango; Xenia y Carmina Duque, María Duque, el Abogado americano Forgy y señora, el ingeniero Oward Davis.

DEVUELTO A MIAMI.—Los dos estudiantes indios, y el ciudadano inglés que llegaron de la Florida en el vapor de ese nombre, regresaron anoche por dicho barco a Miami, al no ser admitidos por las autoridades de Inmigración.

EL «CUBA».—De Tampa y Key West llegó ayer tarde el vapor americano «Cuba» que trajo 26 pasajeros, entre ellos los señores Harry J. Movak y señora, Claribe Monzón y familia, Tony Marino, Zoraida Ortiz, María Sánchez e hija, Nicolás Padilla, Benjamín Alvarez, Austin Willimson y otros.

EL «SVAND PII».—Este vapor danés llegó de Nuea York con papas.

EL «BODO».—Con carbón mineral llegó el vapor noruego «Bodo».

LOS QUE SE VAN EN EL PETEN.—En el «Peten» que salió para New York, en la tarde del día 9 de enero, se embarcaron entre otros las siguientes personas:

Col. Samuel Nicholson, señor y señora Dutee W Flint, señor y señora Lloyd Merzbac, señor y señora Louis Wolsey, doctor Henry M. Fisher, doctor. D Gustav C. Tassman, señorita E. Boyd; señora A. Adams; señor G. Boyd, señor R. Adams, señorita Margaret Semel; señora Juanita Strickland, señor y señora John Sanderson, señor y señora Joseph Prunera, señor John R. Springler, señor Charles E. Hires, señor A. Burgees, señor Jerry Martel; Madame Antonia Merce bailarina clásica mundial, señorita Zuver, señorita Hayes, señorita G. Livingston, señor y señora Henry Bellefontaine, señor Arnold Meckel, señor Luis Gálvez, Mme I. Ibáñez, doctor Ann Curtin, señor Oscar Massaguer, de la revista «Social» en New Yor, señor y señora Gordon Centiner, señor Athur M. Burgess de Preston.

El vapor «Peten» llevó un total de ochenta pasajeros.

En el vapor «Santa Marta» que saldrá de la Habana para New Orleans, a la una de la mañana del día 11, embarcan el señor y señora Thomas Gaskell, señora y señora Charles Rosenheim, señor y señora Albert L. Durgin, señor Jesús Peguero, señor y señora F. Forgy, señor R. M. Hahtle, señora Pauline B. Grael, señorita Ras Fishamnn, Rev Evaristo Rojo, señora Elizabet M. Williams.

El vapor «Santa Marta» llevará un total de treinta pasajeros.

FRUTOS CUBANOS.—El «Peten» tomó en la Habana 33 mil huacales de frutas y vegetales, 1054 sacos de cacao, 400 de chícharos y 30 bultos varios.

SALIDAS.—Salieron ayer el Yucatán, para New York; el Peten, para New York; el Corisco, para Guatemala; el Florida para Miami

MUSICOS HONDUREÑOS REPATRIADOS.—En el vapor hondureño «Corisco» que zarpó para un puerto de su nación han sido repatriados ocho músicos de esa nacionalidad que fueron traidos por un empresario y luego abandonados en nuestra ciudad, por cuyo motivo el Cónsul de Honduras procedió a repatriarlos

LOS QUE EMBARCAN.— Anoche, en el vapor «Florida» embarcaron para Miami Manuel D. Díaz, Bernardo Natsin, Avelina Pérez, doctor Rafael Galbán,Duasses Díaz, Oscar Díaz Albertini, Manuel Rodríguez González, Oscar Rivas, Alberto Maruri, el cónsul danés Santé Croix de la Ronpie, Ismael Esquinaza, Mario Villa y familia, Adela Ateca, Angel Oyarzún, Manuel Pérez Benitos y familia, Carmen López, Graciela del Portillo, Agueda Pérez, Luciano Suárez, Edgardo Díaz, Edenedo Ramírez, Martín Palomo, Amador Martínez, Luis A. Ortiz y señora, Francisco Duccasi, Armando Alvarez, Julia Rodríguez, Ejidoa Trigo, e hijo, José J. Acosta y familia, Aresia Medina, C. Costa y señora, María y Margarita Iglesias, Margarita Amy, Dorotea Casablanca e hija. José A Guzmán.

LA RECAUDACION.—La Aduana de la Habana, recaudó ayer $102,178 con 14 centavos.

ACUARTELADOS.—Anoche a las 12 a.m. fué acuartelada la Policía Marítima.

A MUCHA VELOCIDAD—El vigilante 58 de la Policía Marítima acusó de desobediencia al chofer Eduardo García, porque penetró con gran velocidad por la puerta del muelle de Santa Clara sin que hiciera caso de la orden de parada que le dió.

NO TENIA PERMISO.—El cabo Padrón, arrestó a Joaquín del Amo, porque tripulaba la cachucha «Leonor» sin tener documentos.

HURTO DE CUATRO PLATOS.—El vigilante Mayor arrestó a Norberto Santana vecino de Paula 2 por que hurtó cuatro platos de loza del vapor «Manzanillo».

LA REPARACION PROVISIONAL DEL «VEMA LYKES».—Una serie de dificultades han determinado que las reparaciones que está sufriendo el vapor «Velma Lykes», que embarrancó en la playa del Chivo, sean con carácter provisional o sea para dar tiempo a que el barco pueda llegar a un dique del Golfo.

La mayor dificultad consiste en la acumulación de gases producidos por los derrames de petróleo en dos dobles forros y otros lugares del interior del casco que hace muy peligroso el trabajo si no se cuenta con aparatos especiales para la extracción de los mismos.

Lamentable es que no se pueda hacer la reparación total del «Velma Lykes» por los jornales que pudieran ser ganados por nuestros obreros, pero las razones apuntadas lo imposibilitan.

Como ya hemos dicho, la Capitanía al despachar el barco exigirá el certificado del Lloyd y la conformidad del Cónsul de los Estados Unidos.

EL «CONTESSA».— Con carga general y 15 pasajeros para la Habana, y carga y 44 pasajeros en tránsito llegará hoy de New Orleans el vapor hondureño «Contessa».

EL «SANTA ELENA».— De San Francisco de California llegará mañana sábado el vapor americano «Sta Elena» que trae mil toneladas de carga y pasajeros para la Habana y en tránsito.

Llegarán en este barco Mr. C. F. Merrill de la firma E. F. Huntto y familia, Mr y Mrs. J. L. Burnha, de la Northrn Pacific P. R. Co, el minero Charles A. Banks y señora.

Entre los de tránsito viajan Mr. y Mrs. Pérez Huff banquero y asegurradores del Pacífico, el escritor Robert. L. Colwell y señora, el industrial Carl L. Bach y señora, Mr. y Mrs J. W. Chapman, vicepresidente de la Grace Line, Jack Piver, editor del Shipping Register de San Francisco, entre otros.

Martínez y Ca. S. Ltd.

E. P. D.

LA SEÑORA

SANTA BUSOT Y RAMOS

Esposa de nuestro socio gerente, señor Luis Fernández.

HA FALLECIDO

(Después de recibir los Santos Sacramentos)

Y dispuesto su entierro para hoy, viernes, a las 4 y media p. m., la razón social que suscribe invita a sus amistades para que concurran a la casa mortuoria, Valle número 39, bajos, para acompañar el cadáver al Cementerio de Colón, favor que agradecerá.

Habana, enero 10 de 1936.

S. Ltd.

(No se reparten esquelas).

E. P. D.

LA SEÑORA

Santa Busot y Ramos

HA FALLECIDO

(Después de recibir los Santos Sacramentos)

Y dispuesto su entierro para hoy, viernes, a las 4 y media p. m., los que suscriben, viudo, hijos, padres, padres políticos, hermanos y demás familiares y amigos, ruegan a las personas de su amistad concurran a la casa mortuoria, Valle número 39, bajos, para desde allí acompañar el cadáver al Cementerio de Colón, favor que agradecerán.

Habana, enero 10 de 1936.

Luis Fernández Martínez; Santa y Leandro Fernández Busot; Herminio Busot; Juana Ramos de Busot; Leandro Fernández y Generosa Martínez de Fernández, (ausentes); Florencio, Carlos, Francisco y Rafael, (ausente); Clara, Herminia y Sabina Busot; Celestino, José María y Francisco Martínez, (ausentes); José García Bonera; Avelino Riveiro y Vidal.

(No se reparten esquelas).

POMPAS FUNEBRES

BERNARDO GARCIA

Zanja 75, esq. a Belascoaín. Telfs. U-7310, U-7650.

BROMAS Y VERAS

Por JOAQUIN ARISTIGUETA

HOY debíamos decir algo acerca de los músicos pero es el día de las elecciones nacionales y nos parece que el pentagrama no contiene la nota de actualidad, que es la que los periódicos deben tocar a cuatro manos o a ocho páginas, que viene a ser lo mismo. Por mucho ruido que haga la música, nunca será tan ruidosa como unas elecciones. Por mucho que desafinen los músicos, nunca habrá en una orquesta tantas notas discordantes como en unas elecciones; por muchísimo que grite una tiple ligera (ligera de voz y ligerísima de ropa, a veces) nunca será la gritería tan perfecta como la de los partidos.

Porque esto de las elecciones viene a ser algo así como una gran orquesta nacional donde, al igual que en las orquestas de mujeres, hay de todo, menos armonía. Siempre hay una que lleva la voz cantante mientras las demás la acompañan, pero la verdad es que la del canto pone el grito en el cielo y las otras van por donde les da la gana.

Yo no sé a quién se le ocurrió eso de las orquestas de señoritas, la verdad. Al que se le ocurrió no le asistían condiciones de sicólogo femenino. Porque todo el mundo sabe que mantener la armonía con una mujer sola ya es bastante difícil y que la armonía con varias mujeres es más imposible que el arroz con leche, sin leche.

En las elecciones de lo que se trata es de eso, de ver quién lleva la voz cantante. O sea que, como es cuestión de actas, el caso es salirse con la suya, y con la del vecino. O, para decirlo en lenguaje musical: ver quién canta victoria.

Debemos, pues, dejar a un lado las cuestiones artísticas que nos venían ocupando, con motivo de la aparición de la «Liga del Teatro Cubano» (en la que me extraña que no haya mujeres, pues no sé por qué se asocia rápidamente la idea de la «Liga» a la mujer) y dedicar nuestros comentarios de hoy a las elecciones como instrumento democrático del que los pueblos modernos se valen para obtener la gran orquestación nacional, con una perfecta teoría orquestal wagneriana (como diría el doctor Alemán) que es algo así como lograr la armonía por las disonancias.

Alguien me dirá que en esta orquestación electoral yo no toco ningún pito y es verdad; pero sí toco las consecuencias, como todo hijo de vecino. Además, soy público y de los que pagan, porque en los conciertos nacionales (o desconciertos) no hay quien pase «de botella» y, ya que oigo, comento. Entre todos los derechos, el del pataleo es el que no se le ha podido quitar a ningún publico, aunque esto del pataleo siempre lo haya considerado, en el teatro, en la política o en la vida, como un derecho pedestre.

En las partituras, como en las elecciones, hay «allegros» y «ritardandos»: los «allegros» son de los que van «al segurete»; los ritardandos» son, por ejemplo, los recursos ante el Tribunal Supremo. Y si hay algunas partituras con muchos bemoles, candidaturas andan por ahí que tienen muchísimos más.

En fin, que, como se ve, esto de las elecciones es, también, música. Hasta habrá candidatos por ahí a quienes les sonará la flauta por casualidad. Otros hay que, hace rato, están tocando el violón. Otros saldrán a fuerza de «bombo» y, el que más y el que menos, aspira a dar el «do» de pecho como candidato preferencial.

Nada, que todo es música en las elecciones democráticas. Hay «picados» (los candidatos) hay «mordentes» (los «sargentos») y hay quien desentona y quien se da tono. En fin: música.

Y, como ya tenemos las elecciones, dejaremos para otro día el hablar de los músicos, de sus problemas y de sus aspiraciones.

Ahora, dediquémonos con cuerpo y alma, en esta fecha (cuerpo electoral y alma... naque) a las delicias del voto. Porque esto de las elecciones es una delicia. Los que más votos saquen se pondrán las botas y los que no tengan votos se pondrán a dar botes.

Elección: emoción: «no te engañes, corazón». Bueno, esto es un tango. Música.

Veremos si, después que tengamos un «maestro» definitivo, uno que tenga la batuta, se arregla el coro nacional técnicamente: canto, contracanto y acompañamiento: o sea Gobierno, oposición y pueblo. O si como antes, los cantos son piedras y resultan piedras contra piedras y acompañamiento de palos. Y, después, la retreta. La retreta de patadas.

GACETILLAS

WILSON: «ANGELINA»

Belascoaín y San Rafael, U-5863, 10 centavos de 1 y media a 6 y media y 15 centavos después, niños 10 centavos a todas horas.

Hoy no habrá matinée, por ser día de elecciones, según lo dispone la Ley Electoral.

De 6 p. m. a 8 y media «Angelina» o «El Honor de un Brigadier», regia super-producción, en español, y en verso, por Rosita Díaz, José Crespo y Enrique de Rosas, y «Charles Chan en Egipto», atracción super-especial de aventuras, por Warner Oland, y Mary Trevor.

De 8 y media a 11 y media p. m, el mismo programa anterior.

De 8 y media a 11 y meria el mismo programa anterior.

Mañana, «Aves sin rumbo», magistral producción toda en español, por el trío Irusta, Fugazot, Demare, y «La Luna de Manhattan», magnífica atracción suprema, interpretada por Anita Page, y Ricardo Cortez.

INGLATERRA: «ANGELINA»

San Rafael y Consulado, M-5527, 10 centavos de 1 y media a 6 y media y 15 centavos después, niños 10 centavos a todas horas.

Hoy, no habrá matinée, por ser día de elecciones, según dispone la ley electoral.

De 6 p. m. a 8 y media «Angelina» o «El Honor de un Brigadier», super-producción extraordinaria, toda dialogada en español, y en verso, por Rosita Díaz, José Crespo, y Enrique de Rosas; y «Charles Chan en Egipto», magnífica atracción de misterio, interpretada por el coloso Warner Oland, y Mary Trevor.

De 8 y media a 11 y media el mismo programa anterior.

Mañana, «Aves sin rumbo», magistral producción en español, por el trío Irusta, Fugazot, Demare, y «La Luna de Manhattan», magistral film musical, por Anita Page, y Ricardo Cortez.

VEDADO: «LOS DEFENSORES DE LA LEY»

Dos grandiosas películas constituyen el formidable programa que hoy se exhibe en este gran cine «Vedado» de la calle B, entre 27 y 29, teléfono F-3128, en sus funciones a las 5 y noche 8 y 30, con Cartón y Variedad. Soberbia producción «Hombrecitos» de Frankie Darro y Dickie Moore. Magistral super-joya «Los Defensores de la Ley» de Norman Foster y Judth Allen. Hasta las 6 y 30 mayores 10 centavos, niños y tertulia 5, después mayores 15, niños y tertulia 10. Mañana, «Mientras el enfermo dormía» y «Caliente».

REINA: PROXIMA INAUGURACION

Ya están tocando a su fin las obras de edificación para el nuevo cine de Reina y Rayo. Una verdadera legión de expertos se dedica afanosamente bajo la dirección de los arquitectos Gil y Alvarez, a dar los últimos toques a la edificación y al sinnúmero de pequeños detalles para lograr la finalidad que se persigue, esto es: dotar a la Habana de un espectáculo de amplia capacidad sin pretensiones de lujo y con el máximo de confort. A su vez el ingeniero de sonido está instalando el magnífico R. C. A. Photphone modelo 1936.

VERDUN: «LA MUJER DEL PUERTO»

El lujoso y más cómodo cine de la Habana, el gran «Verdún» de la calle Consulado, cuenta para hoy en sus turnos de 5 a 11 y 30 (pues por ser día de elecciones no habrá la acostumbrada matinée a la una, comenzando las funciones como decimos desde las 5 de la tarde) con el siguiente programa. Comedia y Variedad. Estupenda y valiosa joya «La Mujer del Puerto» de Andrea de Palma y Domingo Soler. Monumental producción «La Legión Blanca». Mañana, «Alas sobre el Chaco», en español y «El Cuervo». Precios, antes de las 6 y 30 luneta y preferencia 10 centavos, después mayores en luneta y preferencia 15 centavos, niños a todas horas 5 centavos, balcony y tertulia 5 centavos.

UNIVERSAL: «LA MUJER DEL PUERTO»

Programa como el que hoy presenta la Empresa del simpático y popular cine «Universal», no lo mejora ninguno de la ciudad, pues se trata de dos valiosísimas películas de mucha acción. Comienza con dos divertidísimas Comedias. Colosal y regia super-joya «La Mujer del Puerto», en español, por Andrea Palma (La Greta Garbo mexicana). Emocionante producción «El Terror de Arizona» de Kon Maynard.

Mañana, «Mares de China» y «La Sombra de la Duda».

BELGICA Y VIOLETA: COLOSALES CINTAS

«Bélgica». Gran programa para hoy, una de las mejores producciones de Silvia Sidney se pasará en todos los turnos de este concurrido cine de Egido y Corrales su título es, «Siempre Mañana», a petición también será exhibida «Dejada en Prenda» por Shirley Temple, comedias y cartones para los niños.

Para mañana, «Julieta Compra un Hijo» y «Rayito de Sol» por Shirley Temple.

«Violeta». Dos grandes estrenos en español anuncian las carteleras del cine de Monte y Rastro, «El Tesoro de Pancho Villa» por Antonio R. Frausto y «Riachuelo» por Luis Sandrini, son dos obras que se pasarán en todos los turnos, así como el episodio 10 de la emocionante serie «El Perro Lobo».

Para mañana, «Julieta compra un hijo» y «úRayito de Solrley Temple.

MODERNO: «LA AMIGUITA»

El teatro más elegante de Ciudad Nueva, en el que a diario se da cita lo mejor de la Víbora, ofrece hoy en sus turnos de tarde y noche un interesante programa Columbia. «La amiguita, de Ann Sothern, Roger Prior; «Quiéreme siempre», de Grace Moore, Leo Carrillo; «Un gato, un ratón y una campana», cartón-comedia; y «La alegría», cartón animado. Balcony 10 centavos, luneta hasta las 6 y 30, 15 centavos; después 20 centavos; niños 10 centavos. Mañana, «Es un Don», de William Field, Bay Le Roy; y «La amiguita», de Ann Sothern, Roger Prior.

CUBA Y ROJO: DOS GRANDES PROGRAMAS

«Cuba», el gran cine de los grandes programas, de Suárez y Corrales, teléfono M-9796 exhibe hoy, en tanda de 5 y noche 8 y 15 el siguiente valioso programa, con la Variedad «La Rumba en New York». Colosal atracción «Las Doce en Punto» de Richard Bartholmes. Maravillosa joya «Esfuerzo Supremo» de Jean Muir y Pat O-Brien. Mañana, «La Víctima del Dragón» y «Casino de París».

«Rojo», el preferido y simpático cine de las familias de Monte y A. Recio, teléfono M-4794, cuenta para hoy en tanda de 5 y noche 8 y 30 con Comedia y Variedad. Sentimental y maravillosa super-joya en español «Madre Querida» de Luisa Ma. Morales y A. Liceagt. Colosal producción «Sagrario» de Ramón Pereda. Mañana, «La Cacatúa Blanca» y «Casino de París».

TOSCA: «CRUCES DE MADERA»

Hoy dos estrenos en tanda y noche la colosal producción «Cruces de Madera», basada en asuntos de la Guerra Mundial, hablada en español y «Dos veces hijo» por Rodoln Scot. Precios a las 5, luneta 15, niños 10, balcony 10. A las 8 y media, luneta 20, niños 10, balcony 10. Mañana es el estreno de la magna producción, hablada en español, de Imperio Argentina y Miguel Ligero «Nobleza Baturra». Aviso, por exhibirse esta película en un turno más adelantado los precios que regirán serán antes de las 6 y media, luneta 20, niños 15, balcony 10. Después, luneta 30, niños 15, balcony 15.

FLORENCIA: «MADRE QUERIDA»

Asegurado hoy un lleno en el simpático «Florencia», de San Lázaro y San Francisco, teléfono U-6758, ante el valioso programa que hoy se exhibe en sus funciones de 2 a 11 y 30 mayores 10 centavos, y niños 5, después mayores 15 y niños 10 centavos. Cartón y Variedad. Sentimental y valiosísima joya en español, «Madre Querida» por Luisa María Morales. Monumental joya, en español, «Sagrario», por un especial reparto. Mañana, «La Indispensable» y «Carne de Escándalo».

El Director de Telégrafos tiene a la vista un plano de las líneas con idea de comprobar cualquier avería

Visitó en la mañana de ayer al Secretario de Comunicaciones una comisión de empleados retirados del Departamento, integrada por Rafael Velázquez, Guillermo de la Torre y Antonio Ginard, para hacerle entrega de una carta dándole cuenta de los acuerdos tomados en la última junta celebrada.

En dicho documento se expresa el agradecimiento de dicha institución por todos los esfuerzos en beneficio de la misma. Al mismo tiempo hacen constar que se ha instalado en su salón de actos un retrato del Secretario y Subsecretario.

PARA LAS ELECCIONES DE HOY.—El Secretario de Comunicaciones ha designado para prestar servicios en las Estaciones Telegráficas del Tribunal Superior Electoral, los siguientes telegrafistas: Calixto Márquez Arocena, Raúl J. Mesa Urra y Martín Landa Calvet.

Para reforzar el Cestro Telegráfico de la Habana, han sido designados los telegrafistas José de la Torre, Amado Fernández, Angel Tejera y Rogelio Pallí.

POR LA EXTENSA ZONA DE BAYAMO.—El Jefe del Centro Telegráfico de Bayamo ha comunicado a la Secretaría por telegrama de ayer que debido a los esfuerzos que se ha podido realizar, no obstante los escasos recursos con que cuenta, ha logrado establecer comunicación directa con ciertas oficinas de la zona que desde hace mucho tiempo no se tenía establecida. El personal de reparación y aparatos, está convenientemente distribuido y en condiciones de aportar el máximo de esfuerzo para que Comunicaciones quede colocada una vez más a la altura que ha sabido siempre colocarse en sus laboriosos servicios.

UN PLANO DE LAS LINEAS TELEGRAFICAS.—El Director de Telégrafos ha colocado en su despacho un plano general de todas las líneas telegráficas existentes en la República, y en cuya esquema también ha quedado marcado la situación de los motores de línea, comisionados, capataces, reparadores, estaciones provisionales de prueba.

Tiene todo preparado de manera que puede señalarse con luz roja los lugares en que ocurra averías de las líneas para estar pendientes de las mismas desde el instante en que ocurra la interrupción hasta su reparación. Este trabajo se realiza para conocer en cualquier momento el estado general de la red telegráfica y ordenar con rapidez todas las medidas que estimen pertinentes para que el Telégrafo Nacional esté en constante funcionamiento en todo el día y noche de hoy, diez de enero, fecha señalada para las elecciones generales.

UNA CARTA DEL SECRETARIO SMITH.—El Secretario de Gobernación envió ayer al de Comunicaciones una carta felicitando al Departamento por su organización, teniendo especial muestra de gratitud para los turnos de empleados que intervinieron en la manipulación del material enviado a las Juntas Provinciales y Municipales del interior de la República.

M.E.C.D. 2016

Ha sido despachada la ejecución contra una empresa destiladora de Holguín con objeto de que pague la suma de $46.976

La Secretaría de Hacienda notifica a los Juzgados los apremios contra varias personas. Juez decano enfermo. Declaratoria de herederos. Dos pensiones. Nuevos exhortos

NOTICICIAS DE LOS JUZGADOS

DECLARATORIA DE HEREDEROS.—Por auto de ayer el señor Juez de Primera Instancia del Centro, ante el Secretario Abelardo Piedra y Farías, declaró intestado el fallecimiento de María Flora Cecilia Bernarda García y Battle, conocida por María, y por su única y universal heredera a su hermana de doble vínculo nombrada María de los Angeles Lorenza García y Battle.

PENSIONADO EL SR. ARTURO RODRIGUEZ LAO.—El señor Juez de Primera Instancia del Centro, doctor Rubio y Linares, dictó auto ayer ante el Secretario Gabriel Lafuente, por el que declara que el promovente Arturo Francisco Rodríguez Lafio, en su carácter de Inspector de Comunicaciones que fué durante la época de la guerra de Independencia de Cuba, cargo que desempeñó entre las ciudades de Tampa y New York, auxiliados al elemento del Ejército Libertador de Cuba, cargo este que está asimilado al grado de capitán, tiene derecho a percibir del Estado Cubano, una pensión ascendente de 1,200 pesos anuales.

OTRA PENSION.—El propio Juez del Centro y ante expresado Secretario Lafuente dictó auto por el que declara comprendida en los beneficios de la Ley General de Pensiones de Veteranos de la Independencia, a Juana Zaldívar en su carácter de viuda de Francisco Ramírez, y a sus hijos Juana Francisca, María, Conrado Alberto, Enrique Higinio, Clara Hilda y Francisca Rosa Ramírez y Zaldívar, estos como hijos varones menores de edad e hijas solteras, cuya pensión que es la correspondiente al 75 por ciento de la que corresponderia al causante, se dividirá en dos partes, una para la viuda y la otra para sus citados hijos.

TRES PENSIONES EN EL NORTE.—Entre las varias pensiones concedidas ayer, correspondieron tres a la Secretaría de Fabio Gárate, en el Juzgado de Primera Instancia del Norte, Fueron estas las siguientes: a Matilde Bustillo y Morejón, y Elena Martínez y Bustillo, como viuda e hija del señor Francisco Martínez Lufriu, que ostentó la graduación de Teniente coronel del Ejército Libertador ascendente a 1,350 pesos.

—A Dionisio Díaz Pérez, en su carácter de soldado del Ejército Libertador: $300 anuales.

—Antonia Alfonso Benavides, como hija legítima del señor Francisco Alfonso Hernández, que fué reciufdo por el Gobierno de España en el Castillo de la Cabaña en 24 de abril de 1895 por el delito de rebelión: $2251 anuales.

PRUEBAS DE UN DIVORCIO.—El señor Juez de Primera Instancia del Norte dictó providencia ayer ante el Secretario Fabio Gárate, señalando término de veinte días para practicar pruebas en los autos del juicio de divorcio establecido por Amada Rita Hernández contra Julio Rodríguez Fernández.

DESPACHADA LA EJECUCION CONTRA LA COMPAÑIA ALAMBIQUE HOLGUIN PARA EL PAGO DE $46,976.74.—El señor Juez de Primera Instancia del Norte, ante el Secretario Jesús Pérez Bustamante, y en los autos del juicio ejecutivo establecidos por la Compañía de Hielo La Perla del Norte S A. contra la Compañía Alambique Holguín, S. A., dictó sentencia por la que manda seguir adelante la ejecutoria despachada, hasta hacer trance y remate de los bienes embargados a la Compañía Alambique Holguín, y con su producto entero y cumplido pago a la ejecutante, por la suma de $46.976.74, de principal, los intereses legales a razón del nueve por ciento desde el primero de junio de 1928, ascendente a $30,652,20, sus intereses legales desde la interpelación judicial y las costas.

RELACION DE LOS ASUNTOS CIVILES TURNADOS EN EL DIA DE AYER:—Exhortos:— De Alacranes en el hipotecario seguido por el Estado Cubano contra Julio Rigotti González, al de Almendares.

De Camagüey en declaratoria de heredos de José García, al Norte.

De Victoria de las Tunas en expediente de gobierno, despacho telegráfico, al Centro.

Menor Cuantía.—El promovido por Rogelio González y Somoano, contra Manuel Somoano, herederos, etc, al Norte.

Mayor cuantía: —María Teresa Silva, Caldás, contra María Silva Conceiro y otros, al Oeste.

Demencias:—Las de Catalina Valle al Norte; Cristina Sánchez Acosta, al este; Elena Sotolongo Fernández, al de Almendares; Amado Hernández, al Sur; Ricardo Quesada, al Centro; Juan Aulet Fernández, al Este, Georgina Martínez, al Sur.

Pensiones de Veteranos:—Guillermo Petriccione y Raia, al de A. Mendares; Ana Josefa Guerrero Dueñas, al Oeste; Paulino Suárez Bacallao, al Centro; Eduardo Pérez Pérez, al Este; Andrés Gómez, al Sur; Julia María Pérez Benítez sobre pensión de Eloy Pérez Ortiz, al de Almendares.

Jubilaciones: —Turnadas las de: César Ibern Sardiña, al Oeste Margarita Giroud y Lauderman, sobre pensión de Enrique Giroud Zapari, al de Almendares.

Apremios:—La secretaría de Hacienda en apremios a las siguientes personas: Ramiro Estévez Allende, al Centro; Cild Con, al Sur; Manuel Barreras al Norte; Nicolás Placer, al Este; José San Kiang, al Centro; Nicolás García, al Oeste; Herminio Coto, al Sur; Agapito Sotelo, al Sur; Eliseo González López, al Este Paulino Prieto, al Centro;

DIVORCIOS.—Turnados los de: Bertha Morales y Sosa, Santiago Menéndez Carballo, el de Almendares; y Casimo Teodoro Linares contra Zoila Millian Castillo, al Este.

Por recíproco disenso: —Guillermo García Batet y María Pérez Alvarez, al Sur; y Julia Victoria Sedano y Lasa y Miguel Angel Campos, al Oeste.

EU DR. JUAN I. JUSTIZ SE ENCUENTRA ENFERMO— Desde hace varios días se encuentra guardando cama el doctor Juan Ignacio Justiz, Juez Decano de Primera Instancia, y persona que goza de generales simpatías y afectos tanto entre sus compañeros del foro como entre nuestra sociedad

Hacemos votos por su pronto y total restablecimiento.

Ungüento Cadum para las Erupciones

Es sorprendente el ver con que prontitud el Ungüento Cadum quita y cicatriza las erupciones de la piel. No importan cuáles sean los remedios que haya usado sin obtener beneficio, no tiene por qué desanimarse pues el Ungüento Cadum es distinto a todos los demás remedios. Hace cesar la picazón instantáneamente y empieza a cicatrizar con la primera aplicación. Las enfermedades más obstinadas de la piel, como los granos, úlceras, erupciones, lastimaduras, eczema, urticaria, cortaduras, quemaduras, almorranas de picazón, etc., se alivian prontamente con el Ungüento Cadum.

ESTADO DEL TIEMPO

Nota del mediodía del jueves:

Desde Nueva Inglaterra hacia el sur, sobre el Atlántico, hay altas presiones y desde Colorado hacia el sur y sudeste hasta extremo nordeste del Golfo de México, con buen tiempo. Hay bajas presiones en el resto de los Estados Unidos.

Pronóstico para hoy viernes:

Mitad occidental: Tiempo variable. Ligero descenso en temperaturas. Vientos flojos a frescos variables, probablemente del suroeste al norte. Posibilidad de algunos nublados y lluvias.

Mitad oriental: Buen tiempo, iguales temperaturas. Vientos flojos a moderados del nordeste al sur.

Observatorio Nacional.

FIANZA INCAUTADA.—El Juez Municipal en funciones de Correccional de Ciego de Avila en oficio librado en el juicio 1640-35 informa al Secretario de Comercio que por Resolución de fecha 27 del pasado diciembre ha dispuesto la incautación de la suma de 25 pesos importe de la fianza prestada por la compañía denominada «La Sanjuanera S. A».

CRONICA HABANERA

TEATRO ENCANTO

Una bella cinta fué estrenada ayer en el aristocrático teatro «Encanto».

Se trata de «La divina gloria» producción de simpático y original argumento que gustó muchísimo a la selecta y numerosa concurrencia que llenó la sala del «Encanto» en todas las tandas.

Está interpretada por Dick Powell, Marion Davies, Lyle Talbot, Pot O-Brien, Mary Astor y Frank Mac Hugh.

Entre las damas que asistieron se encontraban las siguientes:

La Marquesa de Villalta.

Micaela Mendoza Vda. de Carrillo, Cristina Kindelán de Mendoza, Cuca Ariosa Vda. de Arango, Nena Ariosa de Cárdenas, Gloria Ariosa de Almagro.

Lolita Colmenares de Casteleiro.

Gloria Erdman de Juarrero.

Celida del Monte de del Monte, Nena Rodríguez de Santeiro, María Pagliery de Salazar, Nena Tremols de Maciá, Elisa Arvide Vda. de la Guardia, Carmen Seiglie de Lima.

Bebita Díaz Brigmann de Rivero.

María Josefa de Cárdenas Vda. de Bermúdez, Georgia Ebra de López Oña, Adolfina Solís de Gelats, Leopoldina Solís de Hernández, Paquita Morales Pasalodos de Rodríguez Cáceres, Sara Varela de Osuna, Piedad Zubieta de Basterrechea.

Beba Almagro de Menocal.

Terina Souza de del Valle, Sarita Johnson de Aguilera, Isis Ortiz de Aguilera, Nena Aguilera de Estévez, Minita Argelles Vda. de Hill, Estelita Alonso de Nodarse, Bebita Miyares de Juncadella, Evelyn Salazar de Mendoza.

María Antonia de Cárdenas de González Prendes.

Lidia Pla de Osuna.

María Luisa Arango de Escobar.

Ada del Monte de Rionda, Caridad Rosales de Alzugaray, Niñita Quintana de Villoldo, Margarita Mendoza de Miyares, Evangelina Figueredo de Cubas.

Ana María Blanco de Solís.

Betty Pa zde Posada.

Cuqui Ponce de León de Upmann.

Elisa Iznaga de Iznaga, Nena de la Cerra de Soler, Enriqueta Piquer de Alemany, Angela Mederos de Avendaño, Adolfina Mederos de Trillo, Sara Sáenz de Calahorra de Romero, Mary Caballero de Ichaso, Dinorah Boyez de Alexander.

Maruja Bascuas de Gash.

Valeria Marcos de Azcania, Dulce María Chacón de Salas, Raquel Rigol de Galbis, Estela Díaz Cruz, Nena Bascuas Vda. de Portilla, Leonor Soliño Vda. de Goyena, Margarita Scull de Alvarez, Lola Rodríguez de Busto.

Juanita Fabián de Mayorkas.

Carolina Parellada Vda. de Zanón, Cuca Saaveria, Esther Olivero de Martínez Vivó, Cuca Sánchez de Sánchez, Leo Rodríguez de Fernández Muñiz.

Matilde Alvarez de Sánchez.

Lucrecia Fáez de Amenabar, Nena Romero de Theye, Evangelina López de Palacio, María Meneses de Seris, Rosita Clavería de Blanco Herrera, Beatriz Palacio de Le-Febure, Silvia Soto Navarro de Cape, Ketty de Fuster, Sra. Machado de Calás.

Pastora García Maitín de Tolón.

Carmelina García Maitín de Alfonso.

Señoritas:

Cristinita Castellví, Teresita Rionda, Hortensia Colas, Teté Fernández Sellés, Flora María Lamar, Lillian Gómez Mena, Yolanda Lima, 1112123456 12345 7890 12345 123 123 1 Cristina Kindelán.

Gilda Morales.

Ofelia Freyre.

Luisa María, Ofelia y Josefina Morales de los Ríos, Ana María Herrera, Mina Errasti, Angelita López Oña, Nenita y Marta García Rivero, Ena Bermúdez.

Cuca Valiente.

Gina Arango.

Armantina Rodríguez Cáceres, Vicentica Aldecoa, Lily Marín, Albertina O-Farrill, Cristina y Adolfina Gelats, Beba y Toki Montero.

Loló Casteleiro.

Emma Revilla, Josefina Fonts, Lolita Coroalles, Adriana Maduro, Margarita y Gloria Carrillo, Georgina Martín, Flavia Argüelles, Silvia y Mary de los Reyes.

Estelita Santeiro.

Nina Gómez Diago.

Carmen y Teresa Blanco, Helena Maciá, Gloria, Carmen, Margarita y Esther Busto, Ofelia de la Cruz, Zeida Machado, Daisy Gutiérrez Rams, Madeleine Gaye, Conchita de la Cerra, Panchita Arango, Margot y Silvia González Quevedo.

María Teresa Palacio.

Conchita y Bibi Espinosa, Carmen de la Guardia, Berta Moreno Debesa, Lala Lezama, Marina Argain, María Enriqueta Seris, Teté Ferrán, Cristina y Josefina Zanón, María Matilde y Silvia Aróstegui, Nena Rodríguez García.

Fifi Roberts.

Georgina y Berta Lavilla, Zeida Machado, Consuelo y Enriqueta Batista, Hemelina Martínez Vivó, Marion Rodríguez, María Luisa Mederos.

Y Poupee y María Elena Venero.

SIMPATICO COMPROMISO. — Desde Cienfuegos nos llega la noticia de un simpático compromiso de amor, que ha quedado formalizado tras el requisito de la petición de mano.

La encantadora señorita Clarita Hidalgo Grumert, hija de los estimados esposos Juan José Hidalgo y Clara Grumert, ha sido pedida para el joven y prestigioso cirujano de aquella ciudad, Dr. Felipe González Posada.

Reciban nuestra felicitación.

ORIENTAL PARK.—Mañana sábado será una gran día en el Hipódromo de Marianao, que se verá en plena animación desde hora temprana.

Se ha seleccionado un espléndido programa de ocho justas, que comenzarán a las dos y media de la tarde.

En el Jockey Club, la prestigiosa sociedad, se darán cita las más elegantes y bellas damas, para presenciar, desde la bellísima terraza, el gran espectáculo de las carreras, gozando a la vez del atractivo del baile al compás de la magnífica orquesta de Luis Fabré.

CEREBRINA ULRICI

El tónico mas famoso para la debilidad general, agotamiento, depresión nerviosa, anemia, falta de fuerzas, neurastenia y para los convalescientes de enfermedades agotantes. Nutre. Fortalece. De sabor exquisito.

CEREBRINA ULRICI
NUTRE - FORTALECE
DE SABOR AGRADABLE

Defienda su dinero y salud. Cuando compre el Cordial Cerebrina de Ulrici, no diga meramente Cordial de Cerebrina. Diga Cordial Cerebrina de Ulrici o Cerebrina Ulrici y fíjese que lleve la firma del Dr. C. J. Ulrici en la envoltura y en la etiqueta.

ULRICI MEDICINE COMPANY
NEW YORK, N. Y. CS-11

GRAN CASINO NACIONAL.—Hoy no habrá fiesta en el Casino Nacional, con motivo de ser día de elecciones generales.

Mañana sábado, será día de gran gala en el aristocrático centro del turismo, que se verá concurridísimo.

Numerosas mesas hay reservadas por destacados elementos de la sociedad habanera, para «parties» diversos, algunas de numerosos cubiertos.

Habrá un gran «show» que se presentará a la una, y en él toman parte la aplaudida bailarina Mona L'Leslie, que estrenará su precioso baile de «la manzana de oro».

Las magníficas bailarinas españolas «La Morita» y Elia de Granados.

La bailarina Sally Hyders.

La cantante Rita Montaner y la pareja de rumba Yolanda y Piruli.

Tocarán los hermanos Castro y el sexteto «Cauto».

Y para el martes próximo se anuncia la gran fiesta criolla que constituirá un acontecimiento, y al que nos referiremos mañana.

ANTONIETA GOICOECHEA. — Después de haber pasado unas deliciosas vacaciones en esta capital, embarcó antier de regreso al Sagrado Corazón, de Kenwood, en Albany, la linda señorita Antonieta de Goicoechea y Abreu, hija mayor de los Marqueses de Valle Siciliana.

Feliz viaje.

Luis DE POSADA.

La comisión encargada de redactar el Código de Construcciones dará comienzo muy pronto a su trabajo

En las calles G y 23 se han levantado los tendidos eléctricos y telefónicos para que pueda pasar un gran grupo escultórico con destino al monumento del Gral. Gómez

NOTICIAS DE LA SECRETARIA DE OBRAS PUBLICAS

Ayer visitó al señor Secretario de Obras Públicas, una comisión de profesiolales, compuesta de los señores Raúl Simeón, del Colegio Nacional de Arquitectos; Manuel Febles, Presidente del Colegio Provincial, y el señor Gutiérrez Prada, para darle las gracias por haber cooperado a la aprobación por el Consejo de Secretarios de un proyecto del Código Nacional de Construcciones. Los señores que forman la comisión redactadora del Código se reunirán a la mayor brevedad para realizar su labor.

Integrarán la comisión, dos profesionales del Colegio Nacional de Arquitectos; dos miembros de la Sociedad Cubana de Ingenieros; un arquitecto en representación del Centro de la Propiedad Urbana; un miembro de la Sociedad Amigos de la Ciudad; un arquitecto miembro del Club Rotario de la Habana; un arquitecto en representación del Departamento de Fomento del Municipio de la Habana; el Profesor de Contratos, presupuesto y especificaciones de edificios de la Escuela de Ingenieros de la Universidad de la Habana; un arquitecto, miembro de la Junta Nacional de Sanidad; un arquitecto, por delegación de la Secretaría de Obras Públicas; otro arquitecto por Delegación del Negociado de Construcciones Civiles y Militares de la citada Secretaría. Y el Jefe del mencionado Negociado que será el Presidente de la Comisión. La Secretaría de Obras Públicas, pondrá a la disposición de la referida Comisión, el local, útiles y empleados necesarios para su funcionamiento.

Las entidades citadas deberán hacer la designación de sus miembros para integrar la Comisión, dentro de los diez días siguientes, a fecha de la promulgación del Decreto, creador de la Comisión. Ayer mismo ha salido en la Gaceta Oficial el mencionado Decreto.

PAGO A UN ACUEDUCTO.—A propuesta del señor secretario de Obras Públicas, aprobó el señor Presidente de la República un decreto disponiendo un crédito especial de cinco mil pesos con cargo al decreto ley 422, destinado al pago del servicio de suministro de agua, a la Compañía Nacional de Acueductos de Cuba, prestado al pueblo de Arroyo Naranjo, Sanatorio La Esperanza, Estación de Policía, Asilo La Misericordia, con carácter reintegrable del Fondo Especial Acdueducto de Arroyo Naranjo, No se hará efectivo dicho crédito hasta que no decurse el período electoral.

CONTRATO RECIBIDO.—En la Secretaría de O. P., se ha recibido el contrato celebrado por el Distrito de Matanzas, con el señor Henry Alexander, para la reparación de la carretera de Sabanilla a Cidra.

PUENTE HABILITADO PARA EL TRANSITO.—Hoy quedará habilitado para el tránsito el puente de hierro emplazado sobre el río «Cacoyugüin» División norte de Oriente, según telegrama cursado por el Jefe de la misma, ingeniero Oñate.

LA RECOGIDA DE BASURA.—Con motivo de la celebración de las elecciones, la jefatura de la Ciudad, ha dispuesto un cambio en el horario del trabajo. La recogida de la basura, se verificó ayer en los distritos segundo, tercero, cuarto y quinto, a las 9,45 de la noche.

Para los barrios del Cerro, Jesús del Monte, Luyanó, Casa Blanca y Regla, se hará la recogida hoy a las cuatro de la tarde.

En el primer distrito de Monserrate al mar, como de costumbre a las seis de la tarde.

EL MONUMENTO A JOSE MIGUEL GOMEZ.— En la calle G y 23 se han levantado los tendidos eléctricos y telefónicos, para dar paso a la masa escultórica del Monumento al General José Miguel Gómez, que representa las seis provincias cubanas, desembarcado el miércoles, por frente a la Avenida de las Misiones. El Jefe interino del Negociado de Construcciones Civiles y Militares, señor René Echarte, ha tomado las medidas oportunas, para que llegue esa enorme escultura al Monumento, sin deterioro alguno.

Las obras del Monumento se hallan muy adelantadas, y el referido ingeniero viene prestando suma atención a las mismas, así como el Secretario señor Echarte para que sean terminadas cuanto antes, y se proceda a su inauguración.

Original concurso para estimular la llegada de turistas

Rebalos para los autores de frases cortas que contribuyan al logro del citado propósito

La «Asociación de Anunciantes de Cuba», la reciente institución creada por preeminentes firmas comerciales e industriales del país, acaba de acordar la celebración de un concurso de interés público que tienda a estimular la comprensión nacional sobre el trato al turista. Indirectamente la Asociación de Anunciantes desea cooperar a la atracción del turismo creando un ambiente interior de cortesía hacia el turista y de compenetración con los beneficios que otorga.

El concurso Pro Comprensión del Turismo, organizado por la Asociación de Anunciantes, ofrece valiosos regalos a los creadores de frases en castellano, no mayores de diez palabras, que sinteticen su propósito.

El envío de las frases debe hacerse a la secretaría de la Asociación, Cuba número 49, en la Habana. La admisión se cerrará el 31 de este mes y un amplio jurado dictaminará el mérito de las mismas, adjudicando los regalos, que se entregarán en un acto público.

TODOS COMENTAN EL FORMIDABLE EXITO
DE LA GASOLINA AZUL
LA NUEVA GASOLINA DE MULTIPLE POTENCIA

Máximum de Potencia — Evita el Cancaneo

SINCLAIR H-C GASOLINE

Mayor Aceleración — Más Kilómetros por Galón

AL MISMO PRECIO DE LA GASOLINA CORRIENTE
SINCLAIR H-C (ALTA COMPRESION)
PIDA AL DISTRIBUIDOR SINCLAIR NUESTRA GASOLINA AZUL
EL COLOR AZUL ES SU UNICA GARANTIA DE OBTENER EL PRODUCTO GENUINO

M.E.C.D. 2016

MIENTRAS EL SUPREMO NO RESUELVA EL CASO DEL ARROZ, EL GOBIERNO NO SUSTITUIRA EL AJUSTE AGRARIO

COTIZACIONES DE AZUCARES

APRECIACION DEL MERCADO DE AZUCAR

POR LUIS MENDOZA Y CIA.

ENERO 9, 1936

Cuotas americanas	Ant.	Hoy
Costo y Flete	2.20	2.20
Libre a bordo, pago contado	2.02	2.02

Otras cuotas	Ant.	Hoy
Cuota otros países Lab.	0.97	0.95
Consumo local Lab	1.00	1.00
Todas las cuotas combinadas Lab.	1.63	1.63

PRECIOS DE LA BOLSA DE NEW YORK DE LOS AZUCARES CRUDOS PARA ENTREGAS FUTURAS

CONTRATO NUMERO TRES

New York, enero 9 de 1936.—Por el hilo directo de Luis Mendoza y Cía.

Anterior	Meses	Abre	Max.	Min	Cierre
2.11	Mayo	2.11	2.11	2.08	2.08
2.13	Julio	2.12	2.12	2.10	2.10
2.16	Sept. 1936	2.14	2.14	2.11	2)12
2.27	Diciembre	....	....	....	....
2.15	Enero	2 12	2.13	2.10	2.12
2.10	Marzo	2.11	2.11	2.07	2.07

BOLSA DE LA HABANA

Cotizaciones efectuadas ayer en la Bolsa de la Habana

Bonos y Obligaciones

	Comp.	Vend.
República de Cuba:		
Speyer, 1904	101	104
Deuda Int, 1905	90	94
Cuatro y medio, 1909	93½	97
Morgan, 1914	100	104
Morgan (5½) 1923	101	103
O Públicas (5½) 1945	39½	40½
Obligs Oro (5½) 1935	22	40
Recibos de Depósito de Obligaciones Oro	15	25
Azúcar (5½) 1940	94	103
Rep Cuba. Morgan (Seriados) 5½% — 1927:		
H Vence 1 julio 1935	97	104
I Vence 1 julio 1936	96	104
J Vence 1 julio 1937	95	104
Ayunt Hab 1a Hipt	90	110
Ayunt Hab 2a Hipt	93	110
Centro Asturiano	38	—
B Territorial, Serie B	41	47
Cervecera	43	54
Cervecera Oblig no hipt	7½	12
Gas	101	—
Hav Elec (Consol)	37½	41
Hav Electric, Debentures Obligs no hipt	4⅝	5¼
Jarcia Matanzas	95	—
Edificio La Metropolitana, S A	10	—
Mercados de Abasto y Consumo 1a Hipt	40	50
Nueva Fábrica de Hielo	96	102
Papelera Serie B	95	—
Teléfono	86	—
Unidos	—	—

ACCIONES

	Comp.	Vend.
Banco Territorial	10	—
B Territorial (Benef)	—	—
Cervecera	17	40
Fec C Consolidados de Cuba, P	7	8½
Cuba, R R	9	—
Fibras y Jarcia	10	—
Hav Elec Utilities Com, P 6 por 100	38	38½
Hav Elec Utilities Com, P 5 por 100	9½	13
Hav Elec Railway Com, preferidas	2	3½
Hav Elec Railway Com, comunes	½	1
Jarcia, P	55	—
Jarcia, C	10	—
Licorera de Cuba	4½	—
Mercantil, La (Seguros)	65	—
Metropolitan Auto	100	—
Naviera, P	8	—
Naviera, C	1¼	—
Nueva Fábrica de Hielo	139	—
Nueva Fábrica de Hielo, beneficiarias	29	—
Pesca, P	20	80
Pesca, C	4	20
Teléfono, P	37	—
Teléfono, C	11	—
Unidos	2	5
Unión Oil	2¼	4⅞

COTIZACION LIBRE

Bonos y Obligaciones

	Comp.	Vend.
Inter Tel Convert, 4 y medio por 100	84	—
Inter Tel, 5 por ciento,		

	Comp.	Vend.
1955	75	—
Cuba Tel Co, 7 y medio por ciento	90	—
Cuba R R, 5 por ciento, 1952	51	—
Cuba R R, 7 y medio por ciento, 1936	52	—
Norte de Cuba, 5 y medio por 100, 1942	53	—
Manatí Sugar, 5 y medio, 1942	18	—
Vertientes Sugar, 7 por ciento, 1942	9	—
Eastern Sugar, 7 y medio por 100, 1937	—	—
Central Cunagua, 6 por ciento, 1957	96	106
C Gallego, 6 por ciento, 1975	20	—
Ved Tennis, 3 por 100, 1949	5	9
Pro Arte Musical, 7 por ciento	30	—
C Español, 6 por 100	30	—

ACCIONES

	Comp.	Vend.
Inter Telp and Tel	13¼	14¾
Cía Cubana de Electricidad, P, $6.00	—	—
Cuban American Sugar, perferidas	—	—
Cuban American Sugar, comunes	—	—
Cuba Company, C	1½	3
Nueva Papelera Cubana	80	—
Cía Litográfica, P	50	—
Auxiliar Marítima, P	2	8
Seguros La Comercial	50	—
Seguros El Comercio	107	—

COTIZACION A TERMINO

Ayer, a las 3.30 p. m.

Entregas: días 15 y último de mes

Bonos y Obligaciones

	Comp.	Vend.
República de Cuba:		
Speyer, 5 por 100	101	104
Deuda Interior	91	95
Speyer, 4½ por 100	93	99
Morgan, 5 por 100	100	106
Morgan, 5½ por 100	101	103
O Públicas, 1945	40	40½
Obligaciones Oro	24	40
Recibos de Depósitos de Obligaciones Oro	16	18½
Azúcar	93	103
Julio 1935, H Morgan	97	—
Julio 1936, I Morgan	96	—
Julio 1937 J Morgan	95	—
Ayuntamiento, 1a	93	110
Ayuntamiento 2a	95	110
Centro Asturiano	38	—
Cervecera Internacional	44	53
Cervecera Internacional, Obligs no hipt	7½	12
Gas y Electricidad	103	—
Hav Elec Ry Co	38⅛	40½
Hav Electric Ry Comp, Obligs no hipt	4⅝	5¼
Jarcia de Matanzas	—	—
Nueva Fábrica de Hielo	96	102
Pap Cubana. Serie B	95	—
Cuban Telephone Co	88	—
Unidos	10	—

ACCIONES

	Comp.	Vend.
Cervecera Internacional	19	40
F C Consolidados, P	7½	8
Cuba Railroad, P	8	—
H E Utilities, P	38	40
H E Utilities, Pretes	10	13
Hav Elec Ry Co, P	2	4
Jarcia, P	—	—
Jarcia C	11	—
Licorera de Cuba	4	7
Naviera, P	8	—
Naviera C	1½	—
Nueva Fábrica de Hielo	140	—
Nueva Fábrica de Hielo, beneficiarias	—	—
Teléfonos, P	38	—
Ferrocarriles Unidos	2⅛	4
Unión Oil Co	2	5⅞

EL COMBUSTIBLE IDEAL

El Essolene, el nuevo combustible para vehículos de motor lanzado al mercado esta semana en nuestro país por la Standard Oil Company of Cuba, mejora a ojos vistas el suave, potente y económico funcionamiento de los motores de automóvil, según afirman los técnicos de la mencionada Compañía.

«Esta es la primera gasolina, dicen, que poseyendo «Tetraethyl» se pone a la venta en Cuba sin aumento en el precio. Y como lo saben todos los que han visitado a los Estados Unidos en los últimos tiempos, este famoso ingrediente antidetonante entra en la composición de todas las gasolinas que allá se venden. Estamos seguros de que los automovilistas cubanos también insistirán en que se les suministre, una vez que hayan comprobado las ventajas que les proporciona el uso de Essolene.

«Essolene no sólo elimina el «cancaneo» del motor, sino que produce una mejora inmediata, rápidamente perceptible, en la potencia y la suavidad de funcionamiento del motor. También es factor de economía porque permite que el motor funcione a más baja temperatura. Esto, a su vez, aumenta la eficiencia del motor y hace que la gasolina y el aceite lubricante duren más.»

Aunque nueva en Cuba, Essolene no es de ninguna manera un combustible sin antecedentes. Elaborada primero en 1933, con el fin de satisfacer las exigencias de los modernos motores de alta compresión, en la actualidad lo usan millones de automovilistas no sólo en Norteamérica, sino también en Inglaterra y en la América Central.

El ORO y la PLATA

Cotizaciones efectuadas ayer, al cierre de la Bolsa de la Habana:

Plata contra billete americano	99	99¼
Oro acuñado contra billete americano	160	170

MERCADO DE GRANOS

Cierre ayer, en Chicago, recibido por el hilo directo de Luis Mendoza y Compañía:

Avena:	
Mayo	28⅝
Julio	27⅝
Septiembre	26⅞
Trigo:	
Mayo	101¼
Julio	88⅜
Septiembre	87¼
Maíz:	
Mayo	61
Julio	61¾
Septiembre	61⅝
Centeno:	
Mayo	54¼
Julio	54⅛
Septiembre	—
Trigo de Winnipeg:	
Mayo	88
Julio	88⅜

Banco Herrero

OVIEDO

Cuentas corrientes y Caja de Ahorros con abono de intereses. Toda clase de operaciones

Dirección Telegráfica BANCHERRERO

GODOY-SAYÁN

SEGUROS Y FIANZAS

(INSURANCE AND BONDING)

TELÉFONOS: M-9866. M-9867.

AGUIAR 77. HABANA. CUBA

La importación de la leche en polvo sigue en aumento

En 1935 se importó cerca de 5 veces más que en 1934 y 8 más que en el año de 1933

Notable aumento acusa la entrada de leche en polvo por el puerto de la Habana, según las cifras de los manifiestos de importación, correspondientes al pasado año de 1935.

En dicho año aparece haberse importado por la Habana un total de 100.033 kilogramos de leche en polvo; cifra esta que supera considerablemente la de los años anteriores, según puede comprobarse por las cifras que vamos a dar más abajo.

La importación de leche en polvo por la Habana en los últimos años, fué como sigue:

1930	62.547
1931	42.226
1932	12.453
1933	12.031
1934	21.931
1935	100.033

Como se ve, es notable el aumento que vuelve a registrarse, no obstante los altos aranceles que rigen para este producto.

Lonja del Comercio

Cotización oficial para ventas al por mayor y de contado, de artículos de primera necesidad, del día 9 de Enero de 1936

—Aceites:	
De Oliva, lata de 23 libras	16.00
Vegetal, latas de 90 libras	12.50
Americano, en barriles, qq.	12.50
Girasol, qq.	12.50
—Ajos:	
Cappadres, 24 mancuernas	0.88
Id., de 28 mancuernas	0.80
Id., 32 mancuernas	0.75
Chilenos, de 40 mascuernas	0.55
Id., de 30 mancuernas	——
Id., de 20 mancuernas	——
Chinso, qq.	——
—Avellanas:	
Avellanas, qq	——
—Arroz:	
Canilla viejo	5.50
Saigón largo núm. 1	3.90
Semilla SO, qq.	3.55
Siam Garden, extra 5 por ciento, qq.	4.00
Siam, 7 Estrellas, qq.	4.60
Valencia legítimo, qq.	5.25
Tipo Valencia, qq.	4.40
Americano, tipo Siam, 3.40 a.	3.60
Id. Id., SK	3.50
—Avena:	
Blanca, Chilena, qq.	2.80
Id., Americana, qq.	——
—Azúcar:	
Refino, primera qq.	1.75
Turbinado, extra, qq.	1.65
Turbinado corriente, qq.	1.50
Centrífuga, qq.	1.10
—Bacalao:	
Noruega Superior, caja	11.00
Noruega, Regular	10.75
Langa, caja	——
Escocia, caja	8.00
—Café:	
Guantánamo	14.00
Id. corriente	11.50
Lomas, qq.	14.00
—Cebollas:	
País, qq.	——
Americanas, AB, qq.	2.60
—Chícharos:	
Quintal	5.00
—Fideos:	
País, qq.	6.50
—Frijoles:	
Negros, del País, qq.	4.50
Colorados, largos, qq.	6.00
Colorados, medianos, qq.	5.25
Rayados, largos, qq.	——
Rosados, Mexicanos	——
Carita, País, qq.	——
Japoneses Otheuasis, qq.	5.00
Europeos, qq. 4.50 a	5.00
Marrow, Europeos, qq.	5.00
Chilenos, Cristal, qq.	5.50
—Garbanzos:	
Sin Cribar, qq.	5.75
Cribados, qq.	6.25
—Harina:	
De Trigo, 2ª marca, saco 7.50 a	8.50
De Maíz, País, qq.	2.50
—Jamón:	
Paleta, qq.	29.00
Pierna, qq.	40.00
—Manteca:	
1a., ref., en terc., qq.	17.80
Id., rf., latones de 100 lbs.	16.80
Compuesta, qq.	——
—Maíz:	
Provincia Habana, qq.	1.50
Gibara, qq.	1.50
—Patatas:	
Del país, rosadas, qq.	2.20
Americanas, núm. 1, sacos de 100 libras	2.25
—Pimientos:	
Españoles, cuartos, 1a., caja	6.00
—Quesos:	
Patagrás, crema entera, qq.	34.00
Id. del País, qq.	20.00
—Sal:	
País, molida, saco de 200 lbs.	2.65
Espuma, saco de 100 lbs.	2.00
Id., importada, 90 lbs.	——
—Tasajo:	
Pierna, qq.	19.50
Surtido, qq.	17.50
—Tocino:	
Barriga 16 x 18, qq.	24.00
Especiales, 20 x 30, qq.	22.00
—Tomates del País:	
Natural, de 1 kilo, caja	2.50
Id., caja de 100 cuartos	3.60
Puré, de ¼, caja	3.50
Id., de ⅛, caja	2.50
I., de 1 kilo, caja	2.75

MERCADO DE ALGODON

Cierre ayer, en New York, recibido por el hilo directo de Luis Mendoza y Compañía:

Enero	11.50
Marzo	10.90
Mayo	10.51
Julio	10.25
Octubre	9.80
Diciembre	9.76

LA PLATA EN TORONTO

Cierre ayer, en Toronto, recibido por el hilo directo de Luis Mendoza y Compañía:

Marzo	46.30	46.75
Mayo	46.30	46.75
Julio	46.30	46.75

ACCIONES DE LOS BANCOS

Cierre ayer, en New York, recibido por el hilo directo de Luis Mendoza y Compañía:

Guaranty	319
Chase Bank	46⅞
City Bank	40⅞
Irving	19⅜
Chemical	59
Bankers	69¼
First National	2.130
Hanover	119¼
Boston	49⅜
Royal Bank	169

CAMBIOS EN NEW YORK

Cierre ayer, en New York, recibido, por el hilo directo de Luis Mendoza y Compañía:

Libra esterlina	4.95⅝
Francos	6.62
Pesetas	13.72

La directiva de la Asociación de Detallistas mostró su simpatía a su presidente por su magna labor

Entre los asuntos que trataron figura el de la rebaja de las primas en las pólizas de seguros. La sesión se caracterizó por el interés mostrado por los asociados

En su local social de la calle de Chacón número 25, se reunió la junta directiva de la «Asociación de Detallistas de Víveres Unidos de la Habana», bajo la presidencia del señor Manuel Infiesta Alvarez, y actuando de secretario el señor Jesús Villar y Villar, para celebrar sesión ordinaria.

La nota oficial de lo tratado en dicha sesión dice como sigue:

El señor presidente dió por constituída la junta a la hora reglamentaria, ordenando la lectura de la convocatoria y orden del día, que fueron aprobadas.

—Se dió lectura al acta de la sesión anterior, siendo aprobada por unanimidad.

—Se conoció el informe rendido por el señor tesorero, con el balance de los ingresos y egresos del mes de diciembre último, el que arroja un superávit muy apreciable, siendo aprobado.

—El informe de la secretaría del mismo mes, rendido por el secretario, fué aprobado, en el que se demuestran los trabajos y gestiones en favor de los asociados por el departamento legal, oficinas de la secretaría y departamento de contabilidad.

—La comisión de Propaganda rindió su informe mensual de la labor desarrollada por sus miembros en el mes pasado, aprobándose la totalidad del informe, y la inscripción de los nuevos socios de número y los contratos para anuncios en el Boletín Oficial.

—Se dió a conocer el informe rendido por la comisión de Hacienda e Inmuebles sobre la administración de la casa Concha 15 y medio, con el que acompaña el balance de los ingresos por rentas y los gastos de entretenimiento de dicho bien inmueble, siendo aprobado.

—Se dió lectura a un informe de la comisión de Inteligencia Comercial, como resultado de una queja producida por un asociado, y la junta, en vista de haberse solucionado satisfactoriamente el caso puesto a su consideración, acordó dar las gracias a una de las partes interesadas, así como felicitar al presidente de la Comisión por el éxito que tuvieron sus gestiones amigables.

—La comisión del festival que se celebró el día 12 de septiembre, rindió un informe, ampliando el anterior rendido a la junta general, remismo, siendo aprobado.

—El señor Francisco Villamil, en su carácter de delegado de la Asociación ante el Comité Conjunto de Corporaciones Económicas informó a la junta de la labor desarrollada por ese organismo en la última reunión que celebró el mes pasado, donde se trataron asuntos que atañen a los detallistas y muy especialmente sobre la nueva reglamentación del impuesto del Uno y medio por ciento, dándose todos por enterados.

—El señor Infiesta, presidente social, informó también sobre este último asunto, y del resultado de las reuniones de los presidentes de sociedades económicas, para redactar y entregar una exposición referente a ciertos puntos de la nueva reglamentación que se refieren a la clase detallista.

—También informó de la rebaja en las primas de las pólizas de seguro para el presente año, sobre la cantidad pagada en el año anterior, a cuyo efecto los señores asociados deben informarse en la secretaría social, antes de asegurar a sus empleados o renovar las pólizas que tienen expedidas por el año anterior, documentándose a fin de que sus intereses no sufran perjuicios al utilizar otros medios que no sean los que le brinda la Asociación.

En la lectura de la correspondencia que fué muy numerosa, se conocieron muchas cartas, recayendo el oportuno acuerdo en cada una de ellas.

El señor Infiesta, componente general.

El señor Infiesta, presidente general, hizo presente a todos los componentes de la junta directiva, la satisfacción que le embarga por virtud de la cooperación que le han prestado sus compañeros, para salir airoso en el espinoso cargo que ha desempeñado durante dos años; que si hubo éxitos, se deben a todos los que le secundaron, y con tal motivo, quiere darles las gracias a todos los que han laborado junto a la presidencia, sacrificando sus intereses particulares en bien de la colectividad.

Terminando la reunión a una hora muy avanzada de la noche, al tomarse el acuerdo de felicitar al presidente social por su actuación, a proposición del vocal señor José R. Gómez.

CAMBIOS

Tipos de venta al cierre ayer, en Bancos de esta capital:

New York, cable	1/10P.
New York, vista	1/10P.
Londres, cable	4.95
Londres, vista	4.94¾
Madrid, cable	13.73
Madrid, vista	13.72
París, cable	6.63
París, vista	6.62½
Italia, cable	——
Italia, vista	——
Bélgica, cable	16.95
Bélgica, vista	16.93
Alemania, cable	40.35
Alemania, vista	40.33
Toronto, cable	⅛D.
Toronto, vista	¼D.
Hong Kong, cable	32.30
Hong Kong, vista	32.25
Amsterdam, cable	68.15
Amsterdam, vista	68.13
Buenos Aires, cable	27.90
Buenos Aires, vista	27.87
Suiza, cable	32.65
Suiza, vista	32.63

MERCADO DE MANTECA

Cierre ayer, en Chicago, recibido por el hilo directo de Luis Mendoza y Compañía:

Mayo	11.25
Septiembre	——
Granel	10.37

Archivos de Metal

ALLSTEEL

Casteleiro y Vizoso

COTIZACIONES

NUEVA YORK, enero 9. AP.—Cotizaciones al cierre de la Bolsa de Nueva York:

Acciones: 2.995,910.

Bonos: $20.016,800.

COTIZACION DE LA PESETA

La peseta española se cotizó al cierre del mercado, ayer, a razón de 7.28.33, por dólar.

COTIZACION DEL FRANCO

El franco francés se cotizó ayer, al cierre del mercado, a razón de 15.08, por dólar.

COTIZACION DE LA LIBRA

La libra esterlina se cotizó ayer, en el mercado local, a $4.95.

MERCADO DE PIELES

Cierre ayer, en New York, recibido por el hilo directo de Luis Mendoza y Compañía:

Marzo	11.85
Junio	12.17
Septiembre	12.52
Diciembre	12.82

BOLSA DE NUEVA YORK

(Cierre de ayer por el hilo directo de Luis Mendoza y Compañía)

—A	
Am Radiator	26¼
Adams Expr	11⅝
Air Reducc	183
Alaska Jun	15⅜
Alleghany	3⅛
Allied Chem	168¼
Allis Chal	38¾
Amer Can	131¼
Am Car Fou	34
Am F Pow	9⅜
Amer Ice	3⅜
Amer Inter	11¾
Amer Loco	26⅛
Am P Light	9⅜
Amer Smel	60½
Amer Sugar	—
Am Sug, p	133
Amer T and T	158
Am Tobac A	99
Am Tobac B	101
Am W Works	23
Am Woolen	9⅞
Anaconda C	29¾
Atchison	67⅞
Atlan Coast	30⅞
Atlan Ref	29⅛
Ass D Goods	14¼
Auburn Auto	43¾
Aviat Cor	4⅞
Amer Bank	43⅞
Amer Metal	28
—B	
Baldwin Lo	4½
Balt and Ohio	18
Bendix Avi	22⅜
Best and Co	50
Beth Steel	52½
Borden Co	26¾
Briggs	52¼
Brook Man	41
Byers A M	21⅜
—C	
Can Pacif	11⅝
Cann Mills	—
Case T Mach	95
C de Pasco	54
Ches and Ohio	53½
Chi R Isl	2⅛
Chrysler	88¼
Coca Cola	88
Col Carbon	102
Comm and Sout	3⅝
Congoleum	43⅜
Cons Cigar	10¼
Cons Gas	32¼
Cons Oil	12⅞
Cont Can	83⅜
Cont Oil	36½
Corn Prod	72
Coty Inc	6⅜
Cuba Co	1⅜
Cub Amer S	6⅝
C Am Sug, p	63½
Cmm-l Solv	22⅝
Chesapeake	64
Col Fuel	5½
Cruc Steel	37¼
Cons R Cuba	7½
—D	
Del Hudson	38½
Del and Lack	16¾
Drug Inc	13
Dupont	140
—E	
East Kodak	159½
El Auto Lit	37⅝
El Pow Lig	7⅜
Elec Bond	17½
Erie (R R)	12½
—F	
Fox Film C	26¾
Frep Texas	30⅝
—G	
Gen A Tank	52⅛
Gen Asphalt	25½
—G	
Gen A Tank	52⅛
Gen Asphalt	25½
Gen Elec	39
Gen Foods	35½
Gen Motors	56
Gen Sig Ry	41¾
Gilelt Saf	16¾
Gimbel Bros	6¾
Gold Dust	20
Goodrich R	14⅞
Goodyear	23⅞
Gen Bronze	10¾
Great North	33⅝
—H	
Hershey, com	—
Homestake	—
Houston Oil	7¼
Hudson Mot	16
—I	
Illi Cent	20⅝
Inter R T	18
I B Machine	182¾
Int Cement	39¼
Int Nickel	46½
Inter Tel	13⅞
Illin Glas	144
—J	
Johns Mansv	98¼
—K	
Kroger Groc	27½
Kresge S S	23⅞
Kelvinator	16⅜
Kennecot	29⅛
—L	
Lambert Co	23
Ligg Myers	111½
Loew-s Inc	54
Loose Wiles	44
Lorillard	25⅜
Louisv Nas	63¼
Ludlum Stl	25¼
Lehman Cor	96⅜
Liquid Carb	40½
—M	
Macy (H R)	50
Montgomery	37⅛
Miss Pac, c	2¾
Miss Pac, p	4⅜
Min Honeyw	155
—N	
Nash	17⅞
Nat-l Dist	30
Nat-l Bisc	33½
Nat-l Cash	22½
Nat-l Dairy	21⅝
Nat-l P Li	11¾
N Y Central	29¾
North Amer	23¾
Norfolk and W	216
Nort Pacif	26⅜
—O	
Ohio Oil	14¾
Otis Elev	26⅛
Otis Steel	16⅝
—P	
Packard Mot	7⅝
Paramount	10⅝
Pennsylvann	34¼
J C Penney	75½
Pullman Co	40¼
Proc Gamble	48⅛
Pure Oil	18⅜
Puerto Rico	27
—R	
Radio Corp	13⅛
Rep I Steel	19⅞
Reynolds	58⅛
Royal Dutch	49⅝
—S	
Safeway Sts	34
Sears Roeb	62
Simmons Co	22¼
Soc Vacuum	15
St Paul, p	3¾
So Pacific	25⅞
South Ry	15
Stan Brands	16
Stand Gas	7⅝
Stan N J	53⅝
Stan Oil C	40¾
Stewart War	17¾
Studebaker	9⅜
Sun Oil	77
—T	
Texas Co	30⅝
Texas Gulf	34½
Timken Roll	66⅝
—U	
Union Carb	74¾
U Pacific	114
Union Oil	24⅝
United Cor	7¾
Uni Cor, pfd	44¾
Unit Fruit	69
U S Rubber	17⅝
U S Steel	48⅝
U Aircraft	27⅝
U S Ind Alc	42
—V	
Vanadium	22¼
—W	
Warner Bros	10⅜
West Union	75¾
West Elec	101¼
Woolworth	53¾
W Wrigley	78

BONOS DE CUBA

Cierre ayer, en New York, recibido por el hilo directo de Luis Mendoza y Compañía:

	Comp.	Vend.
Speyer, 5%	99¾	101
Speyer, 4½%	91	95
Morgan, 5%	98⅜	—
Morgan, 5½%	99⅝	100¼
Obras Públicas	40¼	42
Hav. Elec. Ry., 5%	—	—
Hav. Elec. Ry., 5%	—	—
Cuba Railroad, 7½%	57⅛	—
Cuba Railroad, 5%	51⅛	—
Cuba Northen, 7½%	57½	58¾
Eastern Sugar, 7½%	13⅜	15⅝
Manatí Sugar, 7½%	20	26½
Inte. Tel., 4½%	87¾	88

MERCADO DE METALES

Cierre ayer, en New York, recibido por el hilo directo de Luis Mendoza y Compañía:

Cobre	8.57½
Oro en barra	35.00
Manganeso	23
Níckel	35
Plata	49¾
Platino	36
Zinc	5.22½
Plomo	4.50
Estaño	47⅛

CASTELEIRO Y VIZOSO

TALLER DE REPARACION

MAQUINAS DE ESCRIBIR

El mercado de crudos estuvo quieto pero los tenedores estaban firmes de la apertura al cierre a 3.30 Cts.

Había ofertas de Cuba a 2.30 costo y flete, pero existía la impresión de que se podía obtener a menor precio. En los futuros se registró otra baja. El refino sigue quieto

El mercado azucarero estuvo ayer quieto. Había crudos libres de derechos disponibles a 3.25 y 3.30, con compradores interesados a 3.15, y posiblemente a 3.20, en determinadas posiciones. Un lote de Cuba estaba disponible a 2.30 costo y flete.

LOS FUTUROS.—Estuvieron mucho menos activos que el día anterior. «Pero la confusión reinante—dice una información de última hora— en cuanto a la situación inmediata, sigue reflejándose en los precios, los cuales arrojaron hasta mostrar pérdidas netas de dos a cuatro puntos». Las ventas hechas en la Bolsa del Azúcar de New York, sumaron solamente 14,150 toneladas.

EL REFINADO.—No experimentó variación, y durante el día predominó en el mercado un tono encalmado.

MERCADO DE LONDRES.—Había pequeñas ofertas de crudos a flote al equivalente de 0.96 libre a abordo Cuba, y para embarcar en febrero, a 0.97½. Las cotizaciones de la Terminal fueron como sigue:

	Cierre del 8	Cierre del 9
Enero	5/3	5/
Marzo	5/3	5/2
Mayo	5/4	5/3
Julio	5/5	5/4
Agosto	5/6	5/5
Octubre	5/6½	5/5¾
Diciembre	5/7¾	5/6½

SUSTITUTO DE LA «AAA».—Un despacho recibido ayer tarde, por los hilos directos privados que funcionan en esta capital, decía lo siguiente:

«El Secretario de Justicia, Cummings, ha declarado que el Gobierno de los Estados Unidos no tomará medida alguna en sustitución de la «AAA», hasta que el Tribunal Supremo rinda fallo sobre el caso de los molinos de arroz».

INFORME DE LAMBORN.—El informe sobre el mercado dado ayer por Lamborn, Hutchings & Company, dice como sigue:

«El mercado de crudos abrió hoy con un tono quieto. Los refinadores posiblemente interesados a la apertura por azúcares de derechos libres a la base de 3.15. Las ofertas de estas procedencias firmes desde 3.25 hasta 3.30, aunque existiendo indicaciones, podrían obtenerse a la base de 3.20, con oferta de compra en firme («bids»).

Al mediodía se anunció que, aunque las ofertas de crudos de Cuba, para emabrque en enero, firmes al precio de 2.25 C&F con «bids», sin compradores. La mayoría de los refinadores indicaban preferir comprar azúcares de derechos libres, aún pagando una prima por arriba del equivalente de los crudos de Cuba, debido a la inseguridad que todavía existe referente a los derechos de importación, a pesar de la interpretación dada por el Secretario de Agricultura, Wallace, en la decisión.

Existencias de azúcares crudos en almacenes afianzados Nueva York: Ayer: 98,775 sacos. Hoy: 87.397 sacos. Cotización «spot» de Willett & Gray el día 8: 3.10.»

VALORES

Otro avance experimentaron ayer los bonos de Obras Públicas en el mercado local de valores. Y en el mercado de New York también, cual verá el lector en la cotización del cierre que ofrecemos en otro lugar.

Los observadores del mercado atribuyen el alza de ese papel a distintos motivos. Pero ninguno de los observadores precisa la causa de se avance.

Lo indudable es que este hecho ha dado al mercado mayor animación, y ha impreso firmeza en otros valores.

Los inversionistas siguieron ayer interesados en los bonos de Morgan seriados; en los del cinco y medio por ciento; en los de Speyer, del cinco y del cuatro y medio; en los del Plan de Estabilización del Azúcar, y en los de la Deuda Interior 1905.

También fueron objeto de demanda los bonos de la Cuban Telephone, de la Jarcia de Matanzas, de la Nueva Fábrica de Hielo, de la Papelera Cubana y del Gas y Electricidad.

Cual repercusión de la firmeza y mejoría experimentada por las principales emisiones de bonos que hemos apuntado, ofrecieron un tono más sostenido las acciones en general.

Y a tenor de esa realidad del mercado, actuaron mejor impresionados los valores que figuran en la Cotización Libre que se verifica en el salón de contrataciones de la Bolsa de la Habana.

En la cotización de la mañana de la mencionada Bolsa, se operó en diez acciones comunes de la Jarcia de Matanzas al tipo de diez.

Durante el día se efectuaron operaciones en privado, en bonos y acciones de distintas emisiones.

El estado de la recaudación de los Ferrocarriles Unidos de la Habana y de la Havana Electric Railway, lo damos a continuación:

De los F. C. U. de la H.:

Semana terminada el 4 de enero de 1936	$	72.545.85
Igual período del año 1935		60,824.97
Diferencia de más esta semana	$	11,720.88
Total desde el primero de julio		2.017,572.67
Igual período del año 1935		2.109,933.88
Diferencia de menos este año	$	92,361.21

De la H. E. RY. CO.:

Semana terminada en enero 5 de 1936	$	49.000.35
Igual período del año 1935		54,188.80
Diferencia de menos esta semana	$	5,188.45
Total desde enero 1ro. a enero 5 de 1936		34,854.70
Igual período del año 1935		40.563.80
Diferencia de menos este año	$	5,709.10

TABACO

Amén de seiscientos cuarenta y seis tercios de permanentes, que vendieron y entregaron Puente y Compañía, otras cantidades de esta clase de Remedios están comprometidas y han de ser recibidas y cargadas por los compradores en los próximos días.

Menéndez y Compañía compraron y registraron doscientos seis tercios de segundas de igual procedencia. Posiblemente vuelvan al mercado estos señores a comprar algún otro lote importante de tripas limpias.

Una de las dos firmas adjudicatarias de la última subasta convocada por la Compañía Arrendataria de Tabacos de España, compró seiscientas pacas de botes. Las registró y cargó en dos almacenes. Nos referimos a Constantino González y Compañía, quienes tienen otras cantidades comprometidas, al igual que Sobrinos de Antero González.

El exportador Hermann Diehl está en el mercado adquiriendo algunos lotes de tripas de Vuelta Abajo. Ya registró sesenta tercios de tripas secas.

Otros compradores, cual ayer dijimos, han de actuar en los próximos días.

LAS ENTRADAS DE RAMA

Dos partidas solamente entraron ayer en la plaza.

En camiones que llegaron a última hora procedentes de San Luis de Pinar del Río, recibieron 169 tercios los señores José González y Compañía.

Y Leslie Pantín e Hijo recibieron 588 del mismo punto.

COMPRAS EN LOS CAMPOS

En Pinar del Río compraron los señores Leslie Pantín e Hijo, trescientos cincuenta y seis tercios, de volados para arriba, a Armando Aguilar.

Los mencionados señores de Pantín compraron en «El Retiro» las vegas de los hermanos Sabino y Santiago Plasencia.

Ambas vegas hacen un total de mil cuatrocientos y pico de tercios, los que se destinan a un fabricante de los Estados Unidos.

Esas operaciones y otras que parece factible realizarse han de producir en el ánimo de los tenedores locales y del campo una impresión más favorable que la que hasta no ha mucho ha predominado entre unos y otros.

Se nos ocurre que la demanda de estos días, por tripas limpias obedece, más a la mejoría iniciada en los negocios de los Estados Unidos, que a la perspectiva de la nueva cosecha. Esta, cual hemos dicho otra vez, ofrece excelentes condiciones, hasta el momento, en Vuelta Abajo; aunque se ha sembrado menos que el año pasado en muchas fincas. En Las Villas la realidad es desfavorable hasta ahora, en general, y no parece modificarse mucho...

GANADO

LOS PRECIOS EN PIE

Precios pagados por compradores, entregado el vacuno en el punto de origen, y en la capital el de cerda y lanar:

	Ctvs. Libra
Vacuno, a	3½
Cerda, de 7¾ a	9
Lanar, de 3 a	3½

LOS PRECIOS DE LA CARNE

Los precios que rigen en los Mataderos de esta capital para las carnes, son los siguientes:

	Ctvs. Kilo
Vacuno, de 15 a	16
Cerda, de 26 a	30
Lanar, de 15 a	25

MATADERO DE LUYANO

Se sacrificaron ayer, en el Matadero de Luyanó:

	Cabezas
Vacuno	133
Cerdos	29
Carneros	9

MATADERO INDUSTRIAL

Se sacrificaron ayer, en el Matadero Industrial:

	Cabezas
Vacuno	223
Cerdos	83
Carneros	24

CARROS ENTRADOS

Llegaron 15 carros de Camagüey y 2 de Las Villas, con ganado vacuno para el Matadero Industrial.

MERCADO DE CAFE

Cierre ayer, en New York, recibido por el hilo directo de Luis Mendoza y Compañía:

Enero	—
Marzo	4.76
Mayo	4.89
Julio	4.99
Septiembre	5.06
Diciembre	5.10

PRECIOS DE MIEL Y CERA

Precios que se pagan a los productores en esta capital:

Miel: 34 centavos galón en barriles viejos, y 36 centavos en barriles nuevos.

Cera amarilla: 16 centavos la libra.

COMPAÑIA FEDERAL DE SEGUROS, S.A.

FUNDADA EN 1919

SEGUROS CONTRA ACCIDENTES del TRABAJO

GABINETE MEDICO PROPIO

Esta Compañía tiene depositados en la Tesorería General para responder a sus operaciones de Seguros, $125,000.00 en Bonos de la República de Cuba.

Oficinas: Aguiar y Empedrado, Habana. Teléfono M-1899. Apartado 2001.

República de Cuba

SECRETARIA DE EDUCACION

Concurso para la cesión del Teatro «Martí»

Hasta el día 22 de este mes, a las diez a. m., se recibirán en esta Secretaría (Sección de Bellas Artes. Dirección de Cultura) proposiciones en pliegos cerrados, dirigidos a «CONCURSO DEL TEATRO MARTI», para optar por la cesión del teatro «Martí», de esta capital, para la representación de obras teatrales del género cubano durante el período de un año, de acuerdo con las condiciones y bases reglamentarias que se entregarán por escrito en dichas oficinas, previa solicitud de parte interesada.

Dr. Leonardo Anaya Murillo,
Secretario de Educación.

Habana, 9 de enero de 1936.

9-10-11.

BUFETE DE JOSE I. RIVERO

Notario: FELIPE RIVERO

Chacón No. 52. HABANA. Teléfonos: M-1472 A-8142

M.E.C.D. 2016

ZOILO PALMER Y DE LA HOZ SERA HOY CONSEJERO

ZOILO PALMER Y DE LA HOZ, candidato a Consejero Provincial del Partido Unión Nacionalista, tiene asegurado su triunfo en las elecciones que hoy se celebran.

Los hombres que luchan con la intensidad con que lo hace Zoilo Palmer y que tienen amigos y admiradores numerosos que sienten el deseo de sacarlo victorioso, merecen ver satisfechas sus aspiraciones. Por eso estimamos que Palmer será desde hoy Consejero Provincial de la Habana.

IGNACIO RODRIGUEZ ARIAS, CANDIDATO DE TRIUNFO EN GUINES

Un verdadero acierto ha sido la postulación del doctor Ignacio Rodríguez Arias, ya que cuenta con verdaderas simpatías y arraigo entre el liberalismo de la villa de Güines.

Llevando a la Alcaldía Municipal de dicho Término a un hombre popular y de inmaculada historia como el doctor Rodríguez Arias, pueden estar seguros los güineros que tendrán un verdadero Alcalde que hará mucho por el mejoramiento de su simpático pueblo.

El Sr. Pedro Peña Mirabal augura el triunfo del doctor Antonio Beruff Mendieta

El señor Pedro Peña Mirabal, Presidente del Círculo Nacional de Trabajadores y de la Hermandad Ferroviaria de Cuba, nos remite para su publicación, las siguientes declaraciones:

«La impresión definitiva que se ofrece, de la lucha comicial por la Alcaldía de la Habana, al recibir las sensaciones de todos los sectores obreros, me permiten afirmar, que el triunfo del doctor Antonio Beruff Mendieta, candidato del Círculo Nacional de Trabajadores, obtendrá una resonante victoria, por la decisiva mayoría.

El doctor Ramón Gualda triunfará en el día de hoy

El doctor Ramón Gualda, Tesorero del Colegio Estomatológico Nacional, institución máxima de los dentistas en Cuba, obtendrá hoy la casi totalidad de los votos de los dentistasa de la Habana, en su postulación para Concejal con el número nueve por el Partido Conjunción Centrista Nacional. Asimismo los ex miembros de la Alianza Femenina que dirige la señora Rosa López Vida del General Izaguirre, diversas instituciones religiosas y los numerosos amigos del doctor Gualda, lo llevarán a la Cámara Municipal, para defender los intereses de los habaneros.

GOBERNACION Y EL SERVICIO DE RADIO

La Secretaría del Interior establecerá hoy día diez, en que se celebran las elecciones generales, un servicio gratis de emisión radiofónica por medio de las Estaciones COCO, de onda corta en cadena con la CMBZ, CMBD, CMQ, CMBF, y la pantalla sincronizada establecida en la calle de Neptuno, frente al parque Central y por la Estación CMJL de la Ciudad de Camagüey con cuyo servicio gratuito el pueblo conocerá todos los pormenores del desarrollo de esa justa electoral.

Para la mejor prestación del mencionado servicio radiofónico, la Secretaría ha instalado los hilos directos desde el edificio con las estaciones referidas y comenzará a funcionar la trasmisión a las nueve de la noche del día diez, ofreciendo todo cuanto esté relacionado con tan importante evento nacional.

Este servicio no costará absolutamente nada al Estado y en su ofrecimiento han cooperado las radioemisoras aludidas.

Al frente de estas trasmisiones, estará por delegación expresa del señor Secretario, el Jefe del Negociado de Prensa, señor Pedro G. Celorio que contará ese día con personal suficiente para la mejor atención de tan importante servicio público.

RICARDO GOMEZ GONZALEZ CUENTA CON LOS FACTORES NECESARIOS PARA TRIUNFAR

Entre los candidatos que serán elegidos hoy por la voluntad popular para ocupar escaños en la Cámara de Representantes, se encuentra figuran do entre los primeros, el popular Ricardo Gómez González, que figura en la Boleta Provincial del Partido Liberal, con el número 23.

El activo presidente del barrio de Medina, se siente optimista ante el resultado de las elecciones, pues cuenta con numerosos migos, correligionarios y simpatizadores, que no lo olvidarán seguramente al otorgar su voto preferencial.

En Batabanó, Regla, Quivicán, Melena del Sur, Guara, Güines, San Felipe, Bejucal y casi todos los Términos Municipales de esta Provincia, el gran arraigo con que cuenta Gómez González y la intensa propaganda electoral llevada a efecto durante todo el actual período, se traducirán en los suficientes votos preferenciales para satisfacer sus legítimas aspiraciones.

MIGUEL ANGEL CESPEDES CONFIADO EN SU VICTORIA

Un Abogado de nombre y un periodista de mérito, exPresidente de la Junta de Protestas y Presidente del Club Atenas, qu cuenta con muchos amigos y ha cosechado muchas simpatías por su laborar constante en los fértiles terrenos de la sociabilidad, está postulado para Representante con el número 25 por el Partido Liberal, en la provincia de la Habana.

Nos referimos al doctor Miguel Angel Céspedes Casado, cuyo triunfo en los comicios de hoy puede considerarse seguro de antemano, pues ninguno de los que le han tratado, le niega esta ayuda que, más que personal, es ayuda colectiva por lo que el candidato ha de representar en la Cámara baja después de ser electo.

Alvarez, Martínez, Morán y Pruneda, triunfarán hoy

Entre los electos de hoy por el Partido Unión Nacionalista se destacan de manera notable en el tickel de Representantes los señores Narciso Morán, Alfredo Alvarez, Antonio Martínez, Antonio Pruneda y otros que, por su constante labor y simpatías dentro del electorado han podido captarse los suficientes preferenciales para salir airosos en sus aspiraciones.

A estos cuatro candidatos se les puede dar como asegurado, por que ya lo estaban antes de los comicios en la mente ágil de todos aquellos que conocen política.

La diaria labor, el servicio constante, la relación del candidato con el elector es una tarea que quien la desempeña como lo han hecho estos cuatro hombres en todo el período electoral, quiere y tiene derecho a contarse entre los triunfadores, por eso desde hoy, serán Congresistas.

Alfonso Losada habló ayer por «La Voz del Aire»

En la tarde de ayer, nuestro estimado amigo, Alfonso Losada, pronunció una magnífica oración política desde «La Voz del Aire» apelando a los sentimientos de renovación del electorado de la Habana a fin de que diera sus votos preferenciales al doctor Tomás Galdós Betancourt, candidato que tiene el número 32 en la boleta provincial de la Habana.

A grandes rasgos y con magnífica elocuencia describió Losada el programa electoral del doctor Galdós, que incluye beneficios para la vejez, la niñez desvalida, la mujer, el campesino y el obrero, significando también la decisión del doctor Galdós en prestarle una mayor atención al magisterio público y privado.

Fué muy felicitado el señor Losada por su brillante discurso.

INFORMACION GENERAL DEL PROCESO PRE-ELECTORAL EN EL INTERIOR DE LA REPUBLICA, SEGUN LOS PARTES TELEGRAFICOS REMITIDOS POR LOS CORRESPONSALES

Pinar del Río

Pinar del Río, Enero 9. DIARIO, Habana.—En todos los Términos que acabo de recorrer se nota gran entusiasmo para concurrir a las elecciones de mañana, observándose gran animación entre el electorado femenino. Fuerzas del Ejército y de la Marina han sido distribuidas convenientemente en toda la provincia, pudiendo apreciarse su absoluta imparcialidad. El Coronel Benítez, con su ayudante Capitán Iglesias y su Estado Mayor, reciben a cuantas personas quieren verlos sin distinción de clases ni partidos, ofreciendo garantías a cuantos las solicitan y asegurando la más estricta neutralidad, motivo éste por el que todos los candidatos están en la mejor disposición, animados por la confianza que les inspira el Coronel Benítez. Hasta estos momentos es difícil predecir quién ganará la provincia, pues las elecciones han de ser muy reñidas. En las Juntas Municipales Electorales y en la Junta Provincial, todo está convenientemente dispuesto y sin ninguna dificultad.—**Pertierra,** Corresponsal.

Camagüey

Camagüey, Enero 9. DIARIO, Habana.—Todo está dispuesto para los comicios de mañana. Reina completo orden y tranquilidad absoluta. El Jefe Militar de la Provincia toma enérgicas medidas para garantizar la pureza de las elecciones. El electorado apréstase entusiasmado para concurrir a la votación. Nótase que la Coalición Tripartita obtendrá ruidoso triunfo provincial. El alto comando de los tres partidos asegura que ganará la coalición las Alcaldías de esta ciudad, Ciego de Avila y Florida, donde llegaron al acuerdo de votar candidaturas liberales, los tres partidos unidos.

Bernabé de la Torre, candidato liberal a la Alcaldía, adelanta su triunfo. El Comandante Enrique Recio, estaciona su Cuartel General en el Hotel «Camagüey», secundado por los Jefes Nacionalistas y Republicanos. Se aplaude la mesura de las autoridades, imponiendo respeto.—**Hernández,** Corresponsal.

Santa Cruz del Sur, Enero 9. DIARIO, Rabana.—Todo está preparado para la lucha comicial de mañana. Los dirigentes del Conjunto están situando en cada barrio los hombres de confianza, y los liberales también se aprestan con entusiasmo para la lucha que promete ser reñidísima. Informaré ampliamente del resultado **Cabrera,** Corresponsal.

Matanzas

Matanzas, Enero 9. DIARIO, Habana.—José Fernández, José Miguel Lazco y Rafael Thompson, electores de Limonar, presentaron un escrito-denuncia en la Junta Provincial Electoral, expresando que los presidentes de Mesa se reunieron con el candidato del CND, en aquel Término, acordando alterar el resultado de la votación al cantar las boletas, disponiéndose arrojar del Colegio al público y a los veedores si fuera necesario.—**Gómez,** Corresponsal.

Matanzas, Enero 9. DIARIO, Habana.—Habiéndose recibido por la Policía Gubernativa denuncias escritas en que se expresa que los Conjuntistas están comprando cédulas y destruyéndolas, el Gobernador interino, señor Rogelio Storino, ha dispuesto se practique una amplia investigación, dándose traslado de dichas denuncias al Secretario de Gobernación. Al barrio de Ojo de Agua acudió la Policía con el carro celular, al tener conocimiento de que algunas damas estaban realizando dicha operación, pero las mismas pudieron escapar a tiempo.—**Gómez,** Corresponsal.

Las Villas

Hemos recibido, por conducto particular, la siguiente información de la provincia de Santa Clara:

Cruces, Enero 9. DIARIO, Habana. Toda la provincia está movilizada y presta para concurrir a los comicios. Hay normalidad y la lucha en todos los ámbitos se produce pacíficamente. Cuba no ha tenido unas elecciones tan agitadas. El Dr. Pedro Cué ha declarado a la Prensa «que la imparcialidad del Poder Judicial y del Ejército prestan tantas garantías al desenvolvimiento de los comicios que no inspiran ni suspicacias; que asegura ganar los comicios por más de quince mil votos; que dirige la política de Santa Clara con Oscar Soto y Juan Espinosa, desenvolviendo un hábil plan político en toda la provincia. Los paladines del Tripartismo, Manuel Capestany, Miguel Suárez Fernández, Agustín Cruz y el Coronel Laredo Brú, están en la provincia dirigiendo enérgicamente la política de Miguel Mariano.

Cárdenas

Cárdenas, Enero 9. DIARIO, Habana.—Todo está dispuesto ya para la lucha comicial de mañana en ésta. Los colegios han quedado instalados hoy y la Junta Municipal está entregando la documentación de los Presidentes de dichos colegios. Siete partidos van aquí a la lucha por la Alcaldía: Liberal, Acción Republicana y Nacionalistas, llevan de candidato al Dr. Francisco Oti; el Conjunto al señor Adolfo Hernández—**González Bacallao,** Corresponsal.

Sagua la Grande

Sagua la Grande, Enero 9. DIARIO, Habana.—Reina orden completo en el Término. Hay grandioso embullo electoral. La documentación se encuentra toda en poder de los presidentes de los colegios. Acabo de llegar de Caibarién en recorrido, sin encontrar nada anormal, sino mucho entusiasmo. Se predice el triunfo de la Coalición Tripartita. Seguiré informando.—**Isoba,** Corresponsal.

Oriente

Santiago de Cuba, Enero 9. DIARIO, Habana.—Se nota una extraordinaria animación en toda la ciudad con motivo de las elecciones de mañana. Todas las máquinas llenas de pasquines y retratos de los candidatos circulan, habiendo un tráfico enorme. Los liberales, marianistas y nacionalistas circulan llevando un lazo azul en el saco, mientras que los conjuntistas no tienen hasta ahora distintivo. El Ejército, la Marina y la Policía, cuidan del orden, que se se ha mantenido inalterable ahora.—**García,** Corresponsal.

ACLARA LA AGRUPACION CIVICA NACIONALISTA

El Ejecutivo Central de la Agrupación Nacionalista, institución política radicada en la calzada de Luyanó 37, nos ruega hagamos público para general conocimiento que esa agrupación en ningún momento ha estado en desacuerdo con su Director Político señor Gonzalo González, a quien todos sus afiliados desean y se proponen ver en la Cámara de Representantes toda vez que reconocen y aquilatan en todo su valor sus indudable méritos políticos y revolucionarios así como su capacidad amplia para el desempeño del referido cargo.

También hace constar la Agrupación Cívica Nacionalista que su línea de conducta invariable a seguir es la que trazen las Asambleas Municipales y Provinciales del PUN y los señores doctor Miguel Mariano Gómez, coronel Celestino Baizán, González, Carlos Odriozola, doctor Antonio Beruff Mendieta, Miguelón Valdés Pagola y Federico Navarro.

La Agrupación Cívica Nacionalista, hace esta aclaración para evitar torcidas interpretaciones que pudieran surgir al calor de un manifiesto publicado en días pasados y que aparecía firmado por distintos miembros del Ejecutivo de esa agrupación, firmas que son apócrifas—según dicen— como se pudo comprobar oportunamente.

Esta aclaración aparece firmada por los señores Manuel Armenteros, Presidente y Miguel Fernández, Director político de la Agrupación Cívica Nacionalista.

PARTIDO LIBERAL

NO. 36 PARA REPRESENTANTE

DR. RENE ACEVEDO LABORDE

COMITE EJECUTIVO DEL BARRIO DE MEDINA DEL C.N.D.

Calle 4 número 199 entre 23 y 21, Vedado, Telf. F-3741

AVISO A LOS ELECTORES

El Dr. Juan O'Nagthen, Presidente de dicho Comité, invita a los electores para instruirlos prácticamente en la forma que tienen que votar e indicarles el Colegio que les corresponde.—Oficinas del Comité, día y noche.

LA POLITICA EN MATANZAS

Gran entusiasmo demuestran tener los elementos de los distintos partidos que tomarán parte hoy para asistir a los colegios electorales. En esta Municipalidad, cabecera de la Provincia, aunque el Conjunto Nacional Democrático se encuentra pujante la elección de Alcalde si no ocurre algo anormal aunque esperado favorecerá al señor César Casas y Rodríguez, candidato de los liberales quien es combatido por el ex-Senador Horacio Díaz Pardo que aunque no muchos cuenta todavía en Matanzas con algunos amigos.

En cuanto a la candidatura para Gobernador, Senadores, Representantes y Consejeros sería aventurarse mucho predecir el resultado pues en verdad, la política en los distintos términos se viene haciendo de manera sospechosa y ni nosotros ni nadie sin datos que puedan servir de guía pudiéramos con posibilidades de acierto adelantar el resultado provincial de los comicios.

El periódico capitalino «Avance», en su tip dado ayer ,dice que Matanzas será ganada por el Conjunto y aunque ignoramos con qué fundamento hace esa afirmación el colega, tenemos que confesar que no va desencaminado y que probablemente acierte pues en verdad la pésima labor realizada por los doctores Agustín Acosta y Lorenzo Delgado debiera culminar en la derrota de los Partidos coaligados y si éstos ganan debe reconocérsele el triunfo al cuerpo electoral únicamente y en especial a los liberales porque los referidos doctores con sus tacañerías y sus juegos al escondite han hecho todo lo posible para perder.

EL DOCTOR MAXIMO RODRIGUEZ.—Este incansable candidato, que se ha echado sobre sus hombros el trabajo de reanimar las huestes nacionalistas y que olvidando sus propios intereses se viene ocupando de los de su Partido aún hoy mismo que debiera dedicarse a procurar el éxito de su candidatura de Representante, realiza importantísimas gestiones a fin de fortalecer la candidatura del PUN para que obtenga éste el mayor número posible de legisladores. Si el doctor Máximo Rodríguez hubiese sido el Jefe de los Nacionalistas en la Provincia de Matanzas otra muy distinta sería la perspectiva que se les ofreciese a los candidatos de la Tripartita, pero se arrogaron la Jefatura de esa coalición dos bisoños de la política como los doctores Delgado y Acosta que jamás lucharon ni para ser Conce-jales y que nunca estuvieron en contacto con el Cuerpo Electoral y éstos son los resultados de semejantes improvisaciones.

El doctor Máximo Rodríguez ha hecho reaccionar a muchos elementos que se habían distanciado del Nacionalismo y que vuelvan al seno de la organización y gracias a este candidato podrá hacer un papel airoso hoy en la provincia de Matanzas el Partido que tuvo por fundadores a los coroneles Mendieta y Méndez Peñate. Votar por Máximo Rodríguez es rendirle un tributo al honor y un recuerdo a aquel intachable patriota que se fué de la vida después de legar a su pueblo el derecho que otros habían conculcado.

En la boleta liberal figura como candidato a representante el señor Manuel García Herrera, administrador del Central «San Ignacio», en la rica zona de Agramonte, y según todas las referencias que tenemos respecto de este caballeroso aspirante a legislador será el número 1 de los electos hoy en la candidatura liberal, cosa que de ocurrir, como esperamos, debe servir de satisfacción a la provincia porque hombres como éste, de prestigio y de solvencia moral y económica deben ser los que formen el Congreso de esta República para dotarla de leyes progresistas y equitativas que redunden en beneficio de la colectividad.

El señor Manuel García Herrera no es un advenedizo ni menos un improvisado. Su nombre orlado por todos los prestigios es pronunciado con respeto en todas las esferas sociales en los centros económicos y en las clases ploretarias y si como confiamos ha de ocurrir obtiene un acta de legislador su paso por la Cámara será de provechos y beneficios para Matanzas.

Corresponsal Político

Más información política en la página 16

Conjunto Nacional Democrático

PARA CONCEJAL

No. 25 No. 25

EVA RODRIGUEZ

Directora de Prensa de la Alianza Nacional Feminista

Carmela Nieto de Herrera, conocida periodista que en Política es Carmela Nieto Font y que figura en el Partido Conjunto Nacional Democrático con el número 6. Su éxito en las elecciones del día 10 es seguro

M.E.C.D. 2016

LA SEPTIMA CONVENCION ANUAL DE LOS CABALLEROS CATOLICOS INDICA UN ADMIRABLE PASO DE AVANCE

NO DECAYO EL ENTUSIASMO UN SOLO MOMENTO ENTRE LOS CONVENCIONISTAS, LOS QUE SE HALLABAN UNIDOS POR LA FE Y POR LA RELIGION

Es una realidad, una realidad encantadora la pujanza y el enorme crecimiento que ha tomado desde su memorable fundación nuestra Asociación Caballeros Católicos de Cuba. Esta última Convención —la séptima— celebrada en los días 3, 4 y 5 del actual, puso de manifiesto ante los habitantes de la Habana, que los católicos cubanos, disciplinados admirablemente, son ya un poderoso núcleo de hombres fuertes en la fe, en el patriotismo y en el deseo de ser útiles a sus ideales nobles, magníficos y levantados.

Ardió en entusiasmo y vibró de emociones hondas, esta Institución que apenas hace unos años comenzara sus labores de unión y de confraternidad ejemplar, y ya ve, cristalizado en hermosos hechos, los frutos bellísimos de esta tarea nobilísima que ese gran cubano y gran católico, Dr. Valentín Arenas y Armiñán, emprendiera, pletórico de fe y de optimismo desde una modesta población cubana, allá en su provincia villareña.

El más grande y resonante de los éxitos, ha coronado año tras año, la ingente obra de este distinguido letrado, dinámico, talentoso, bueno y netamente cubano, la hermosa, la brillante, la imponente manifestación de fe que en las naves de su Catedral amplias y repletas de caballeros católicos de todos los rincones de la República, se efectuó solemnemente el pasado domingo 5 en una suntuosa y ardorosa Comunión General, esta vez ofecida como ofrenda espiritual al Episcopado nacional y por las intenciones del Soberano Pontífice. Y la Habana contempló también llena de admiración y de respetos, aquella patriótica peregrinación de hombres católicos hacia la estatua del gran Martí, donde las Uniones de toda la nación fueron representadas debidamente para estos dos grandes homenajes: a Jesús Sacramentado y a Martí, mártir. Dios y la Patria; dos de los lemas del símbolo de la A. C. C. C.

Conforta el espíritu, alienta el alma, ensancha el corazón y abroquela para bien y para el Amor de Dios y al prójimo, estos actos de tan alta significación moral y patriótica que esta Asociación, ya convertida en grandioso rector de la vida nacional, ha sabido impulsar y acometer, decidida, entusiasta, fervorosa y serenamente amorosa. Es como un ramo de olivos batiendo sus hojas, enseña de paz y de amor, sobre las tempestades que se cruzan sobre nuestras cabezas... Es, como una flor de esperanza, lozana y bella, que se abriera plácidamente sobre la Patria en penas, para decirla: aún hay hijos tuyos que te engrandecen por la moral y la fe, sin quitarte nada, sin nada pedirte, más que un poco de cooperación y un mucho de amor sentido y hondo...

Tal ha sido esta VII Convención de la A. C. C. C. que acaba de efectuarse brillantemente en la capital de Cuba, y que nosotros vamos a reseñar, ligeramente, en estas columnas del centenario DIIARIO DE LA MARINA, para que Cuba entera sepa de los magníficos actos realizados y de la trascendencia y significación de los mismos.

EN LA ANUNCIATA

En los amplios salones de la Congregación Mariana de La Anunciata, tuvo lugar la constitución de la Corte Suprema, advirtiéndose en el centro de la presidencia, sirviendo de dosel ,una hermosa Cruz con las banderas de Cuba y de la Asociación. Todo el local cubierto de pupitres debidamente acondicionados para los numerosos delegados. Eran las diez de la noche cuando dió principio el acto, abriéndolo el Rvdo. P. Esteban Rivas S. J., Asistente Eclesiástico de la Asociación, con el rezo de ritual; seguidamente el Dr. Valentín Arenas, Presidente de la Institución declaró abierta la Convención en razón de existir el quorum suficiente del Reglamento. Ocupaban la presidencia, además del Padre Rivas y del doctor Arenas; el Secretario General doctor Ruperto Arana; el Vice-Tesorero Sr. Esteban Capestany; .Fray Cástor Apraiz O. F. M.; Rvdo. P. Bernardo Redondo, de Santiago de Cuba, el miembro del Directorio Sr. Nicolás Izquierdo. En otros asentos principales, se encontraban presentes los Síndicos y miembros del Directorio Dres. Oscar Barceló Edmundo Irigoyen; los señores Luis C. Bello y Odilio M. de Ayala.

LOS DELEGADOS

Se dió lectura a las cartas de credenciales presentadas por los respectivos Delegados, correspondiendo los siguientes señores: Torcuato D-Escubert y Pbro. Avelino Marcos S. J., de Cienfuegos; Juan Melo Quirós y Pbro. Juan Crego S. J. de Camagüey; Dr. Adriano Alcoz y P. Bernardo Redondo S. J., de Santiago de Cuba; Dr. Bartolomé Selva de León y Pbro. Félix del Val, de la Unión 60. Florida; Fernando Martínez, Avelino García y Pbro. Juan Manuel de San José, de Ciego de Avila; Miguel Pérez Ruíz y P. Constantino Ugalde C. P. de Santa Clara; José Solés y Salustiano Díaz, de Nuevitas; José Corona Uruen y Monseñor Francisco Garro, de Manzanillo; Dr. Agustín A. Cañizares y P. Santos de Sta. Teresa, de Sancti Spíritus; Juan M. Inguanzo del Río y Pbro. Eduardo Puig. de Colón; Leandro Marín y Pbro. Domingo Lorenzo, de Martí (Matanzas) Pbro. Cayetano Rabanal, de Los Arabos; Gregorio Petrirena, de Alacranes; Manuel A. Beltrán y Pbro. Teodoro de M. Sandoval de Fomento; José Hoffman y Pbro. Juan de la Cruz, de Cabaiguán; Cipriano Rodríguez y Pbro. Eduardo de Arsúaga, de Camajuaní; Romualdo de Ramos, de Aguada de Pasajeros; Manuel Díaz Cuevas y Fr. Pedro Aranguren, de Placetas; Dr. Alejandro Posada y Rvdo. P. Vicente Cea Agudo, de Caibarién; Manuel Garitano y Pbro. Teófilo Uyarra Gómez, de Esmeralda; Salvador Alvarez Martínez, de Morón; Juan Zabala, de Central Cunagua; Dr. José M. Vinadell y Pbro. Jerónimo Pesuff. de Mayarí, Dr. Urbano SSomodevilla y Padre Magín Redorta, de Palma Soriano; Ricardo de la Rosa, de Puerto Padre; Juan Caruncho y Pbro. Evaristo Alonso, de San Luis, Oriente; Agustín Marcos Domínguez, de Guantánamo; Os-?ñArnRotCéyhoi aoin aoin n oinn car Pardiñas Royero, de Matanzas; Hemenegildo J. Fernández y Pbro. Venancio Ortiz, de Jovellanos; José Ramón García y Pbro. Federico Martínez Oneca, de Cárdenas; Marciano Alonso Carabeo, de San José de las Lajas; Juan Balerdi, de Güines; Joaquín Friguls y Puyol y Fr. Cástor Apraiz, de la Unión 27. Habana; Rafael Consuegra Díaz; de la Unión 58. Luyanó, Habana; Fernando Méndez Boán, y Pbro. Eutiquio Varona S. J. de Puentes Grandes; Evaristo Pérez de la Portilla, de Jaruco; Juan Godofredo de León, de Regla; Dr. Jenaro Novoa y Saraza, Pbro. Alfredo Muller San Martín, de Marianao; Rafael María Delgado Rodríguez, de Madruga; Agustín Bassart, y Padre Esteban Rivas S. J. de la Unión 29. Habana; Dr. Domingo Lopetegui Padrón y Pbro. Balbino García Blanco, de Cafaballo; Armando Dasis Gómez y Fr. José Domingo de Arzallus, de Casa Blanca; Eduardo Norcelle Carballo, de Agucate; Miguel Fernández Alvarez y Padre Tomás de Soloeta, de Guanabacoa; Dr. Enrique de la Maza de la Unión del Cerro, Habana; Alfonso García, de Naranjito; Esteban Arquinbau y Pbro. Claudio de la Fuentes C. P. de la Víbora, Habana; José A. Figarol y Pbro. Cayetana Martínez Sánchez, de Pinar del Río; Dr. Francisco Rodríguez Contreras y Pbro. Cayetano Martínez, de Consolación del Sur; Dr. Manuel Plasencia y Fr. Celestino Zabala, de San Cristóbal; Oscar Abello, de Cabañas; Dr. Benjamín Villar y José Angel Lavastida. de Artemisa; Pedro Villanueva y Fr. Justo de Anaragasti, de Candelaria; Patricio Suárez Carreño y Pbro. Félix Bravo, de Central Nela; Fulgencio Tallada y Fr. Luis Aguirrebeña, de Remedios; Andrés Díaz oMreira y P. Vicente García, de Sagua la Grande; Martín Iznaga y Pbro. Eduardo Arsuaga, de Encrucijada. Han concurrido, de las 62 Uniones existentes en toda la República, 58 delegaciones. Posteriormente el doctor Arana, como Secretario rindió por escrito un amplio y documentado informe relativo al acta de la Convención anterior, destacándose diversos acuerdos de importancia, y la labor titánica y serena desplegada por la Asociación, mereciendo el Dr. Aranas el aplauso cordial de los delegados.

Inmediatamente la presidencia informó haberse recibido un escrito del Ingeniero Alfredo Martínez de Villa, actual Tesorero General de la A. C. C. C., excusándose de no poder asistir a la Convención por encontrarse enfermo; en tal virtud fueron distribuídas entre los asambleístas copias mimeográficas del estado económico de la Caja, con un total activo de máse de diez mil pesos.

Se dió lectura después a una expresiva comunicación enviada por el Presidente de la Juventud Católica de Cuba, mereciendo largos aplausos; otra del incansable paladín de la buena prensa católica, el excelente amigo nuestro y compañero P. Hilario Chaurrondo C. M. quien puso a la disposición de la Asociación, los servicios del diario «El Mundo» a cuya Redacción pertenece, y que posiblemente en marzo venidero, se publicará una página semanal dedicada exclusivamente al movimiento católico nacional y extranjero. La generosa distinción del ilustre sacerdote y del Sr. Bilbao, Director del citado periódico, ha sido ampliamente acogida con beneplácito.

La presidencia participa haberse cursado mensajes telegráficos de salutación al Honorable Sr. Presidente de la República; al Nuncio de Su Santidad Dr. Jorge Caruana; a los Excemos y Rvdmos. Arzobispos de la Habana, Santiago de Cuba: Obispo de Cienfuegos, Caballeros de Colón, Gobernador de la Provincia y de más significativas autoridades.

PALABRAS DE BIENVENIDA

Ya al final de la constitución de la VII Convención, surgió la figura del distinguido Dr. Agustín Bassart, diligente Presidente de la Unión 29, de esta Capital, caballero bondadoso y esrvicial, quien pronunció un sentido y hermoso discurso de bienvenida a los señores Delegados, expresándose en términos plenos de confraternidad y de amor, declarando que es nuestro deber, promover y fomentar la gloria de Cuba: que de nuestra estrecha relación, de la siempre íntima unión, saldrían de esta asamblea los acuerdos más provechosos para todos los católicos. Manifestó que cada día que pasa y se vayan creando nuevas Uniones, sería República de paz y armonía; que veríamos a los compatriotas y a los que conviven, laborar por el engrandecimiento colectivo. Y terminó diciendo: Venid Hermanos a esta vuestra casa, estáis en vuestro hogar. Esta Unión número 29 que me honro en presidir os dá la bienvenida, os estrecha en fraternal abrazo y pide al Altísimo que ilumine vuestras inteligencias y vuestros corazones, para que la obra comenzada, hace poco años, sea la realidad con que soñaron los directores que contribuyeron a su fundación, para gloria de nuestra sacrosanta religión y prosperidad de Cuba.

Unánimes fueron los aplausos tributados al Dr. Bassart en medio de sus bellas frases alentadoras e impulsadas en un empeño noble y alto.

PONCHE DE HONOR

Seguidamente, en otro amplio salón, artísticamente adornado, se reunieron los miembros del Directorio Nacional y los señores Delegados e invitados al ponche que en su honor ofreció la propia Unión 29, advirtiéndose entre los concurrentes esa renovadora fraternidad y ese entusiasmo cordial y sincero de laborar con amorosos empeños por la grandeza católica en toda sus bellas manifestaciones.

Y antes de cerrar este párrafo, justo es consignar que saludó el cronista a numerosos elementos, propagandistas fuertes de la Asociación, entre ellos al ilustre pensador español Dr. Francisco J. Almodóvar; a los compañeros en la Prensa P. Hilario Chaurrondo, de «El Mundo»; a los Hnos. Blanco, del DIARIO DE LA MARINA y al Sr. Tomás de la Cruz de «El Mundo» y «El País». Igualmente saludamos al joven Dr. de la Maza. distinguido intelectual de fuertes fibras católicas y uno de los propulsores de la buena causa.

MISA DE COMUNION

Al siguiente día, sábado 3, en la hermosa Iglesia de San Francisco, tuvo lugar la Misa de Comunión de los señores Delegados, oficiando ante el altar bellamente iluminado y adornado con exquisitos motivos artísticos, el Excmo. Sr. Obispo de Camagüey, Dr. Enrique Pérez Serantes, Asesor Eclesiástico de la Asociación, asistidos de dos sacerdotes. El coro lo formó un personal disciplinado y armonioso, lanzando al aire bellísimas notas musicales, contribuyendo a la suntuosidad del acto espiritual al que concurrieron todos los señores Delegados.

Terminado el Santo Sacrificio, el propio señor Obispo usó de la palabra dando pública gratitud a todos por haber concurrido a la comunión, haciendo hermosas explicaciones del significado de este banquete eucarístico, a la vez que aconsejaba y alentaba a los delegados a trabajar todos unidos. estrechamente unidos, por la estabilidad propia del ideal que se persigue, para gloria de la Iglesia y de la Patria. Fueron hermosas y muy alentadoras las frases pronunciadas por el ilustre Prelado.

EL DESAYUNO

Y a las ocho de la mañana estábamos reunidos en el local social de la Unión número 27, que preside el joven Julio Morales Gómez, que es a la vez Vice-Presidente de la Federación de la Juventud Católica Cubana, y a quien se le debe la magnífica organización del local para ofrecer el desayuno en honor de los excursionistas. Observamos la limpieza, el orden y la decoración debidamente dispuesta de los salones. En la presidencia figuraban la imagen de San Francisco y las banderas de Cuba y de la Asociación. Palmas, flores y demás motivos decorativos contribuían al embellecimiento de este homenaje hermoso. Ocuparon la presidencia el Excmo. Dr. Pérez Serantes, Obispo de Camagüey; el Dr. Arenas, Fr. Cástor Apraiz, los señores Juan Balerdi y Luis C. Bello.

Aquí, en sentidas y conmovedoras frases. todas sinceras y afectuosas, ofreció el desayuno el señor Joaquín Friguls, Presidente muy estimado de la Unión 27, de esta Capital, recibiendo al final largas ovaciones.

El señor Friguls, es uno de los organizadores de este hermoso acto, dispensando a los invitados todo género de atenciones y gentilezas que todos agradecieron infinitamente.

Después que los señores Delegados y demás representaciones. consumieron un rico chocolate, fueron nuevamente atendidos por las comisiones que organizara el joven Morales Gómez.

EN LA ANUNCIATA

Ya reunidos en este espacioso local, comenzaron las labores del día. Los asientos de la presidencia fueron ocupadas por el Asesor y Asistentes Eclesiásticos de la A. C. C. C. Monseñor Enrique Pérez Serantes, Obispo de Camagüey; Padres Cástor Apraiz, Esteban Rivas y Bernardo Redondo; el Presidente, Secretario y Vice-Tesorero Dr. Arenas, doctor Arana. Sr. Capestany y. el Abanderado señor Jesús Izquierdo. En los demás asientos preferentes, los señores Síndicos de Provincias y miembros del Directorio Nacional. Los otros asientos, los señores Delegados de las 58 Uniones de la República.

Una expresiva comunicación se dió a conocer a los asambleístas, enviada por el Dr. José Ignacio Lasaga, Presidente de la Agrupación Católica Universitaria, brindando su cooperación a la Asociación, aunque sin inmiscuirse en sus asuntos internos, y conservando su entera independencia. El joven y culto Dr. Enrique de la Maza, Delegado de la Unión del Cerro, pidió a la asamblea que se apoyara en pleno esta magnífica petición, levantándose de pie los señores Delegados a indicación del Dr. Arenas, en prueba de leal identificación y de gratitud. A sugerencias del Delegado de Cabaiguán, se acordó un voto de confianza al Directorio para que reglamente la forma de usar la cooperación brindada por la Agrupación Católica Universitaria. Nutridas ovaciones premiaron esta laudable iniciativa por todos elogiada.

Concisamente, sin comentarios, consignamos a renglón seguido, los principales acuerdos adoptados durante la mañana en esta VII Convención. Aprobar en todas sus partes la celebración de una Concentración anual provincial, con arreglo a la Moción presentada por la Delegación de Ciego de Avila.

Dejar sobre la mesa, a indicación del Asesor Eclesiástico. hasta la próxima Convención, la Moción presentada por la Unión de Cárdenas, referente a la regularización en el funcionamiento de los Círculos de Estudios.

Crear las Escuelas Parroquiales, según la Moción de la Unión de Caraballo. Remitir por el Directorio, circulares a las Uniones contentivas de los acuerdos que se adopten en las Convenciones. (Moción de Puentes Grandes). Organizar catequesis y práctica obligatoria de los Ejercicios Espirituales, según la Moción de Jaruco. Creación de la Sección de Jóvenes. propuesta por la Unin 27 de esta Capital; fijar una tarifa para sufragar los gastos de los conferencistas, propuesta por la Delegación de Madruga.

Le presidencia propone y se acuerda nombrar una comisión para fiscalizar los libros de actas y otra comisión para los libros de Tesorería. Para lo primero la integra los Hermanos Odilio M. de Ayala, de Santa Clara y Edmundo Irigoyen, de Ciego de Avila; para lo segundo, a los Hermanos Andrés Díaz. de Sagua la Grande; Salustiano Díaz. de Nuevitas y, Jesús Izquierdo de la Unión 27, Habana. Se dió lectura por la presidencia de un expresivo telegrama del Excmo. Sr. Arzobispo de la Habana, correspondiendo al mensaje de salutación que le dirigiera la Asociación.

Se concede un receso de dos horas para almorzar y reanudar la asamblea a las dos de la tarde.

POR LA TARDE

Puntual y con disciplina manifiesta, se reunieron a las dos de la tarde los señores miembros del Directorio y los Delegados, ocupando sus respectivos asientos. La presidencia anuncia la llegada al local del Presidente de la Agrupación Católica Universitaria Sr. José Ignacio Lasaga que llegó acompañado de su secretario y del Dr. Oscar Barceló. Fueron recibidos con aclamaciones entusiastas poniéndose de pie todos los asambleístas. Seguidamente el joven Lasaga, expresó visiblemente emocionado, su gratitud con sentidas frases por aquella bienvenida plena de confraternidad católica.

Se leyó un telegrama del Excmo. Sr. Obispo de Matanzas, excusándose de no poder asistir a esta Convención. Seguidamente se adoptaron numerosos acuerdos, destacándose como los más importantes los que siguen: que los donativos que se hagan para los damnificados de ciclones, terremotos, etc. sean remitidos directamente a la primera autoridad eclesiástica, contando a su vez con la cooperación de los caballeros católicos del lugar donde ocurra la catástrofe; que el Directorio se encargará de escoger un modelo oficial para Diploma de Honor para otorgarlo a los miembros de Uniones que hayan contraídos méritos en sus respectivas Delegaciones; modificar el Artículo 34 del Reglamento General; notificar a los Hnos. el fallecimiento de los asociados; forma oficial de rezar al empezar y al terminar las sesiones reglamentarias de las Uniones; modificar el quorum en las sesiones del Consejo Directivo.

La Unión del Cerro que representa el ilustrado compañero Dr. de la Maza, presentó y fueron aprobadas, con el beneplácito general, la creación de escuelas y centros catequísticos, eligiendo el Consiliario de la Unión respectiva al seglar capacitado para el cargo, mereciendo esta idea el aplauso de los Dres. Barceló, Posada, señor Corona y otros; la fundación de escuelas vocacionales, interviniendo en esta delicada cuestión Monseñor Pérez Serantes, declarando que en su vida eclesiástica ha sido ésta la primera vez que oye complacido a un seglar interesándose vivamente por la creación de éstas escuelas, pronunciando palabras de aliento y de levantado espíritu apologético, para que todos se preocupen por la rápida realización de este proyecto tan urgentemente necesario en estos tiempos que corremos. Esta Moción de la Unión del Cerro mereció, en justicia unánimes aclamaciones, gracias a los conceptuosos párrafos de su Delegado, el querido intelectual Dr. de la Maza.

Finalmente, por la presidencia se hicieron varias consultas del Directorio Nacional, ratificándose numerosos acuerdos del propio Directorio, que fueron unánimemente aprobadas las consultas planteadas; manteniéndose en el transcurso de las deliberaciones una disciplina acorde, armonizándose felizmente los problemas tendentes al mejoramiento colectivo en general. oyeron atinadas sugerencias de distinguidos profesionales. encaminadas al fácil entendimiento de los asuntos, sin alejarse nunca el espíritu de cohesión, de entusiasmo y de fe. Antes de levantarse la sesión se dió lectura a un telegrama de salutación de los Caballeros de Colón, recibido con generales simpatías.

Es justo señalar, que la Unión 29 obsequió en el transcuso de la asamblea, a los señores Delegados con un exquisito ponche. La Congregación Mariana de La Anunciata, distribuyó atentas invitaciones a los Delegados para el 61 aniversario de su fundación que se efectuará el 12 del actual.

Se concede, siendo las seis de la tarde, un receso para continuar las labores por la noche.

POR LA NOCHE

Serían las 9.30 cuando empezó nuevamente la Asamblea, asistiendo al acto el Dr. Oscar A. Lay, Gran Caballero del Consejo San Agustín númtro 1390, concediéndosele un puesto de honor en la Presidencia.

Se dió a conocer el resultado de la fiscalización de los libros por las comisiones respectivas, resultando premiadas la Unión de Manzanillo por su libro de Caja; a las de Madruga y Guanabacoa, concediéndose mención honorífica a otras Uniones.

Inmediatamente, con arreglo a la Orden del Día, se iniciaron los asuntos nuevos a tratar, entre ellos, cambiar la colocación de los colores de la bandera socioi, colocándose el encarnado en su parte superior y el azul en la inferior; trasladar el domicilio del Directorio Nacional, de Santa Clara a esta Capital se dió cuenta del resultado económico para la fundación de un diario católico, ascendente a más de mil doscientos pesos. Acerca de este último particular. el doctor Arenas, como Presidente, exhorta a las Delegaciones para completar el capital necesario y emprender en seguida esta obra de la buena prensa católica que bien la necesita la Asociación, para hacer más progresiva y eficaz los ideales que se persiguen. Magistralmente habló al respecto. con exquisitas ideas el distinguido galeno Dr. Posada, expresándose en hermosos conceptos muy aplaudidos. Se acordaron igualmente lo siguiente: autorizar al Presidente de la A. C. C. C. y a los Asistentes Eclesiásticos, para fundar nuevas Uniones: celebrar la próxima Convención en la capital oriental, a reserva de lo que determine al respecto el Directorio.

Ya concluída la orden del día, y con arreglo al Reglamento, se constituyó la Mesa electoral, ocupándola el Delegado de Manzanillo Sr. Corona, como Presidente, y los Delegados de Pinar del Río y Artemisa, como Secretarios. Terminado el escrutinio quedó proclamada unánimemente la siguiente candidatura: Presidente, Dr. Valentín Arenas; Vice, Dr. Oscar Barceló Méndez; Secretario, Dr. Ruperto Arana Menéndez; Vice, Sr. Nicolás Izquierdo; Tesorero, Sr. Eusebio Capestany García; Vice, Ingeniero Alfredo Martínez de Villa; Abanderado, Dr. Juan Balerdi; Vice, Dr. Agustín Bassart. En medio de una cálida ovación, tomó posesión nuevamente de su cargo el doctor Arenas, quien rindió un amplio e interesante informe relativo al gran desenvolvimiento anual de la Asociación, significando la existencia en Caja de más de diez mil pesos. Dedicó hermosas exhortaciones a las Delegaciones, incluyendo advertencias, consejos y palabras alentadoras, terminando con expresiones de gratitud a los señores Delegados por su comportamiento y cooperación eficaz en el transcurso de la asamblea, haciendo presente sus felicitaciones a todos. Seguidamente el Dr. Arenas pidió y así fué aceptado, aplausos para la Juventud Católica Universitaria, para el Dr. Oscar A. Lay y para el Ingeniero Manuel F. Arias, de la Unión de Cárdenas, recibiendo el Dr. Arenas, en su honor, cálidos aplausos tributados unánimemente por todos los asambleístas.

Señalamos, para terminar esta parte, que han sido proclamados por recomendación del Directorio, Síndico de la Habana el señor Luis C. Bello y, de Camagüey al Dr. Edmundo Irigoyen, nombrándose después por el propio Directorio, los demás Síndicos restantes.

Tras larga ausencia, regresó a Cuba el Sr. Cifuentes y Suárez

En el vapor «Cristóbal Colón» llegó a nuestra capital el antiguo comerciante de esta plaza, don Dionisio Cifuentes y Suárez, después de una ausencia de diez años. Con el afecto con que siempre se ha distinguido en esta casa al estimado amigo, le damos nuestra bienvenida, deseándole una grata estancia en esta ciudad, donde cuenta muchas amistades.

El Palacio de Justicia

Con la asistencia del Honorable Sr. Presidente de la República y de los Secretarios de Obras Públicas y Justicia, señores Jorge Luis Echarte y Andrés Domingo Morales del Castillo, ha sido inaugurada ayer tarde en EL ENCANTO la Exposición de la maquesta y planos del edificio que ha de ser muy pronto el Palacio de Justicia, actualmente en construcción en el solar de la antigua cárcel de la Habana. Asistieron también a la inauguración el Subsecretario de Estado, Luis Rodolfo Miranda, el señor Raúl Otero, arquitecto proyectista del Palacio de Justicia y otras personalidades.

El cuarto Piso de EL ENCANTO está enteramente dedicado a esta Exposición, que es de libre acceso al público. La maqueta está hecha por el gran escultor Jesús Lozano, según el proyecto del señor Secretario de Obras Públicas, Ingeniero Jorge Luis Echarte, y de los señores arquitectos de ese departamento oficial.

El Palacio de Justicia habrá de ser un edificio de insuperable belleza, dentro de la cual la severidad de la línea se conjuga admirablemente con la austeridad de la concepción para ofrecernos un modelo arquitectónico de impresionante dignidad.

EL ENCANTO se adelanta a felicitar al señor Secretario de Obras Públicas y a sus inteligentes cooperadores por este magnífico proyecto, que habrá de convertirse en una de las más bellas joyas arquitectónicas no sólo de Cuba, sino del Continente Americano.

El Encanto

EN TODOS LOS ACTOS QUE SE CELEBRARON SE PUSO DE MANIFIESTO EL VEHEMENTE DESEO DE ROBUSTECER LA GRAN OBRA QUE SE EFECTUA

EN LA CATEDRAL

Al siguiente día, domingo 5, en la Santa Iglesia Catedral y según el orden del magno programa de actos, tuvo efecto a las 7.30 a. m. la hermosa Misa de Comunión General en honor del Nuncio Apostólico doctor Jorge Caruana y por las intenciones de Su Santidad Pío XI, ofrecida por todos los caballeros católicos. Momentos antes de la hora señalada, hizo su entrada en el sagrado templo el Nuncio Apostólico, acompañado del Directorio Nacional en pleno, Desde horas tempranas iban llegando numerosas Delegaciones de las 62 Uniones diseminadas en toda la República, portando cada cual su bandera y colocándose en la nave central de la Catedral, ocupando las demás incontables asociadas de lsa Uniones de la Capital y lugares cercanos a la misma. La Catedral lució sus mejores galas ante este imborrable acontecimiento eucarístico jamás igualado en estos últimos veinte años. Se advirtió una total concurrencia en todo el local, sin poderse dar un paso ante la crecida multitud de hombres que pasaban a más de mil novecientas personas. Personas autorizadas, que conviven en esta Capital, nos aseguraban que jamás no se ha contemplado en La Habana, un acto tan trascedental y tan suntuoso como el de esta mañana, acercándose al banquete eucarístico tan incalculable cifra de hombres catograndiosa en el número de comuniones distribuídas. Imposible olvidar la magnificencia notable de esta Misa de Comunión General. Todos quedamos añadir debido a la magnitud ron plenamente impresionados, hondamente admirados ante la cantidad y caldad de hombres católicos. Ha sido un paso hermoso de indiscutible prestigio católico, éste que ha hecho la pujante Asociación que preside el paladín de la causa: Dr. Arenas. A él se debe, en gran parte, la realización de este acontecimiento totalmente imposible de olvidar. Ofició en la Santa Misa el propio Nuncio Apostólico, asistido de dos Canónigos de la Catedral. Ocupó, momentos de empezar el Santo Sacrificio, la Cátedra de la Verdad, el Ilustre Monseñor Manuel Ruíz. Excelentísimo Arzobispo de la Habana, pronunciando un elocuentísimo sermón sobre la Verad y el Amor. Tema sugestivo, documentado y altamente notable, que ha sido escuchado con religiosa atención por los cientos de católicos. Las palabras del distinguido Prelado fueron generalmente elogiadas, por la precisión de sus ideas, por los conceptos elevados y por el magnífico fondo doctrinario de que estaba revestido su brillante sermón.

El coro integrado por activos elementos de la Unión 27, entre ellos, estudiosos tenores y barítonos, desempeñó magistralmente la labor musical, entonando cánticos escogidos y preciosos. Y ante el Altar Mayor, el Nuncio Apostólico distribuyó la sagrada comunión, mientras en otros altares varios secerdotes administraron el Pan de los Angeles.

Al final de la Misa todos los caballeros católicos cantaron el Himno Oficial de la A. C. C. C. y seguidamente el de la Nación Cubana.

Todos los asistentes después, consumieron su desayuno.

LA MANIFESTACION

Apenas se terminó el acto precedente y siendo las nueve y media de la mañana, se formó la manifestación cívica desde la Plazoleta de la Catedral, iniciando el desfile las banderas de Cuba y de la Asociación, portándolas los Hnos. Odilio M. de Ayala y Jesús Izquierdo, siguiendo el orden de la manifestación en esta forma: miembros del Directorio Nacional; los Presidente de las 62 Uniones de Caballeros Católicos; la Agrupación Católica Universitaria con su Presidente, directivos y asociados, portando su bandera oficial; cientos de asociados de todas las Uniones portando sus respectivas senseñas. Se calcula que asistieron más de dos mil personas en estas memorable manifestación jamás igualado. Se recorrieron las calles principales hasta llegar al Parque Central. donde ante la estatua del Apóstol Martí se colocó una artística ofrenda floral dedicada por la A. C. C. C. En este acto, y ante la expectación general usó de la palabra el ilustre abogado doctor Oscar Barceló y Menéndez, pronunciando un patriótico discurso, pleno de emoción y de ideas atinadas, que fué interrumpido varias veces por los manifestantes con aclamaciones fervorosas, recibiendo al final de su discurso magistral—todo un bello canto a la Iglesia. a la Patria y a Martí, nutridas ovaciones a la par que felicitaciones y abrazos de sus oyentes.

EN EL COLEGIO DE BELEN

A la una de la tarde se encontraban reunidos en el gran patio del afamado colegio de Belén, el Episcopado Nacional, miembros del Directorio, delegados de las Uniones y numerosos invitados, para asistir al magno banquete de más de mil doscientos cubiertos. Las puertas principales y pasillos del magnífico edificio, estaban engalanados con motivos artísticos generalmente elogiados. La presidencia ostentaba en su fondo una hermosa cruz floral, un escudo de Cuba y las banderas de la Unión de Puentes Grandes y de la Nación.

A su hora se inició el banquete. La presidencia fué ocupada por los Monseñores Valentín Zubizarreta y Unamunsaga y Manuel Ruíz Rodríguez, Excelentísimos Arzobispos de Santiago de Cuba y de la Habana, por los Monseñores Dres. Enrique Pérez Serantes y Eduardo Martínez Dalmau, Excelentísimos Obispos de Camagüey y de Cienfuegos, respectivamente; Dr. Valentín Arenas, Presidente de la Asociación; Rvdo. P. Ignacio Franca, Rector del Colegio de Belén, y Vice-Provincial de la Compañía de Jesús en Cuba; Dr. José Ignacio Lasaga, Presidente de la Agrupación Católica Universitaria; Fr. Cástor Apraiz, Comisario de los Franciscanos en Cuba y Asistente de la Asociación; Dr. Oscar Badceló, magnífico orador e intelectual de pertigio; Dr. Julio Morales Gómez. Presidente de la Federación Juventud Católica Cubana; Rvdo. P. Esteban Rivas S. J. Asistente de la Asociación; Dr. Oscar A. Lay, Gran Caballero del Consejo de San Agustín No. 1390 de los Caballeros de Colón; En las otras mesas presidenciales, se hallaban presentes, el Rvdo. P. Hilario Chaurrondo, por el periódico «El Mundo»; Sr. Luis C. Bello, de Madruga; Rvdo. P. Bernardo Redondo, de Santiago de Cuba; P. Lete. Guardián el Convento Franciscano; doctor Ruperto Arana, Secretario de la Asociación; el Dr. Juan Balerdi, de Güines; el notable filósofo y conferencista Dr. Francisco J. Almodáver y el señor Jesús Izquierdo, de la Unión 27. Durante el banquete y por medio del Vitaphon, se oyeron lindas piezas musicales de actualidad.

La prensa capitalina estaba dignamente representada por los señores Lorenzo y Gabriel Blanco, por el DIARIO DE LA MARINA; Tomás de la Cruz, por «El Mundo» y «El País» y otros compañeros por «Alerta», «La Discusión» y «Avance». A la hora de los discursos consumen sus turnos los señores Ingeniero Manuel F. Arias, de Cárdenas; José Hoffman, de Cabaiguán; Pastor González, de Guanabacoa; Juan Dalmau. de Cárdenas; José Corona, de Manzanillo y Corresponsal de este DIARIO; doctor Urbano Somodevilla, de Palma Soriano; el Sr. Collazo, de Artemisa; el señor Rodríguez, de Camajuaní; Luis Carballo Bello, de Madruga y a nombre de las demás Uniones reunidas en el acto quien pronunció un magnífico discurso, haciendo resaltar un deseo general de los caballeros católicos de obsequiar a su Presidente máximo Dr. Arenas con un anillo, tributo de simpatía y de cariño, el cual fué entregado por Monseñor Pérez Serantes el Dr. Arenas, en medio de una larga y calurosa, ovación de los comensales que se pusieron de pie. El señor Bello y los demás oradores que le precedieron, recibieron en sus discursos respectivos, nutridos aplausos por sus palabras impregnadas de confraternidad católica. Seguidamente, y en medio de su emoción, ocupó la tribuna al mismo tiempo que todos de pie tributaban férvidos aplausos, el Dr. Valentín Arenas, quien en forma sencilla expresó estas palabras: Muchas gracias. Gratitud que manifestó visiblemente emocionado ante aquel presente que le rindiera todos los asociados. después de haber oído resignadamente las conceptuosas frases del Sr. Bello. El propio Dr. Arenas dió lectura. después, a un telegrama del Nuncio Apostólico Dr. Caruana, agradeciendo a la Asociación el homenaje espiritual que se le tributó en la mañana de hoy. Declaró que el Directorio Nacional acordó hacer ejecutivo un acuerdo adoptado por la Unión de Sancti Spíritus en el sentido de que la Asociación costeara anualmente una Beca para enviar a Roma un nuevo candidato a sacerdote y cursara allá sus estudios; en tal virtud, hizo entrega en este acto a Monseñor Pérez Serantes, el primer check de la A. C. C. C. cumplimentándose así tan provechosa y plausible iniciativa. Seguidamente, después de alabar merecidamente las excepcionales condiciones intelectuales del nuevo Obispo de Cienfuegos, Monseñor Eduardo Martínez Dalmau, de hacer destacar la vigorosa personalidad del joven Prelado, gloria y prestigio del clero cubano, hizo constar que el Directorio Nacional acordó obsequiarle con una nueva Capa, distinción ésta que fué ardorosamente aclamada por los cientos de comensales. Asimismo manifestó el Dr. Arenas otro acuerdo adoptado por el Directorio y que fué unánimemente celebrado, de que la próxima VIII Convención de la A. C. C. C. se efectuará en Santiago de Cuba, atendiendo así al crecido interés existente y que fué propuesto en la asamblea de ayer sábado. Finalmente, con palabras persuasivas, generosas, llenas de un verdadero amor de apostolado, arengó a las Uniones reunidas en este soberbio banquete, en el sentido de que todos los asociados se mantuvieran firmes y laboriosos en sus filas, haciendo dejación de cualquier pequeñez y fijara siempre su mente en el victorioso porvenir que le reservara la A. C. C. C. cuyo programa básico se compendía todo cuanto se anhela y se persigue por una Cuba próspera, progresistas, de amor y de paz para sus hijos; rogando de un modo expreso y cordial a que todas las Uniones redoblaran sus propias actividades, elevando más y más el prestigio, la consolidación y el engrandecimiento de la poderosa Institución Nacional. Todas sus palabras, pronunciadas con un ardiente entusiasmo, fueron constantemente aplaudidas por todos que ee conmovieron ante las expresiones nobilísmas y levantadas de este luchador dinámico y fogoso; aclamaciones que fueron tributadas a su Jefe máximo, al ilustre orador: Dr. Valentín Arenas. Y así, en medio del mayor entusiasmo y de confraternidad; en medio de un ambiente puramente afectuoso pleno de amor y de adhesión sin igual, terminó el nunca olvidado banquete efectuado suntuosamente en el Colegio de Belén.

LA VELADA

En el amplio salón de actos de la Congregación Mariana de La Anunciata, tuvo lugar una magnífica velada artístico-literaria con la cual quedó brillantemente clausurada la VII Convención de la A. C. C. C. El gran salón y pasillos adornados con palmas, arecas y distintivos, ofrecían un aspecto pintoresco. Desde muy temprano llegaban numerosos invitados, distinguidas familias de la mejor sociedad habanera, delegados y representaciones de la prensa capitalina. Serían las ocho y media cuando hicieron su entrada para tomar sus asientos las autoridades eclesiásticas, siendo ovacionados delirantemente por la selecta concurrencia. En el escenario, bien construído y adornado con las banderas de Cuba y de la Asociación, destacándose el bellísimo estandarte de la Unión 44 de la Víbora, ocuparon asientos en la presidencia los Excelentísimos Arzobispos de la Habana y Santiago de Cuba, Monseñores Manuel Ruíz Rodríguez y Valentín Zubizarreta y Unamunsaga; los Reverendísimos Obispos de Camagüey y Cienfuegos Monseñores Enrique Pérez Serantes y Eduardo Martínez Dalmau; el Presidente de la Asociación Dr. Valentín Arenas y el distinguido tribuno de altos vuelos Dr. Oscar Barceló.

Se inició la primera parte del programa con el himno nacional ejecutado por la disciplinada Orquesta que dirige el notable barítono Sr. José M. Fuentes. Seguidamente ocupa la tribuna, entre grandes aplausos, el distinguido y culto amigo nuestro señor Luis Carballo Bello, Síndico de la Habana y miembro prominente de la Unión de Madruga, pronunciando un brillante discurso que fué largamente ovacionado, debido a la estructura admirable de su peroración, en la que destacó justicieramente la ingente labor del Dr. Arenas, a través de su actuación frente a la Asociación que él preside.

Le siguió un número musical que gustó mucho y que ejecutó admirablemente la mencionada orquesta que dirige sabiamente el señor Fuentes, recibiendo nutridos aplausos. Posteriormente la bellísima señorita Leopoldina de la Campa, cantó la popular serenata del inmortal Schubert, una de las páginas musicales más conmovedoras y célebres del siglo, y que fué largamente ovacionada.

La gentil señorita, muy estimada en nuestra sociedad habanera, Carmen Raviña, ocupó el escenario y recitó la inspirada composición «Sembrando» que tanto agradó a la concurencia que la premió con frenéticos aplausos al extremo que la bondadosa señorita recitó otra composición la titulada «Canto a Cuba». Concluye la primera parte del programa, el discurso formidable del ilustre pensador español Dr. Francisco J. Almodóvar, quien, apenas ocupó la tribuna, fué saludado con una salva de sentidas aclamaciones. Lástima que, debido a la extensión de esta reseña, no podamos en contra a nuestro pensar, dar a conocer una ligera idea de su magnífico discurso que, por sus bellezas literarias y filosóficas fué interrumpido en medio de ardientes aplausos de la concurrencia. Hablar aquí de Almodóvar como pensador, filósofo, tribuno e intelectual, sería repetir lo que en justicia y en su honor se ha dicho en más de una ocasión, por medio de la prensa, acerca de su recia personalidad ilustrativa pero no por eso no consignecos la general y conmovedora impresión que causó en el ánimo del culto auditorio, que se vió complacido ante el verbo encendido y levantado de este propagandista vigoroso del catolicismo actual. Al final des su discurso verdadera joya oratoria de selecta envergadura filosófica, el Dr. Almodóvar fué objeto de una prolongada aclamación que duró varios minutos. Tal ha sido el efecto general de su notable disertación de exquisitos y delicados conceptos.

En el intermedio del atrayente programa, la orquesta ya citada, deleitó al público con la limpia ejecución de una sublime pieza musical.

Se inició la segunda parte, con el sentido discurso pronunciado por el joven José Ignacio Lasaga, activísimo y querido Presidente de la Agrupación Católica Universitaria que igualmente fué saludado con una salva de aplausos. Fué su discurso una bella exposición de ideas precisas y concretas acerca del ideal católico, afirmándose la decidida cooperación de laborar con la Asociación Nacional para el encauzamiento ideológico de los principios básicos que se persiguen. Advertimos en el joven Lasaga una promesa oratoria de brillante ejecutoria; poseedor de una cultura bastante desarollada y animado de los más grandes anhelos de trabajar por la buena causa católica. El señor Lasaga, sencillo y culto, fué objeto de una ovación muy calurosa. Entre las felicitaciones que recibió quiere este cronista unir las suyas muy de corazón. Le siguió el aplaudido barítono Sr. Fuentes, que interpretó con su clara y educada voz números musicales de limpio estilo. Para él surgieron al final de su número, una demostración unánime de aplausos calurosos.

Hizo el resumen de la velada-clausura, el Excmo. Sr. Obispo de Camagüey Monseñor Enrique Pérez Serantes, Asesor Eclesiástico de la Asociación. La presencia de este querido Prelado fué aocgida con una respetuosa ovación del público. Fué un resumen esquemático de las labores realizadas en la VII Convención, donde los debates fueron mantenidos en medio de una sabia confraternidad, observándose el singular detalle de que, aquellas Mociones que fueron rechazadas, se vieron en sus respectivas Delegaciones el acatamiento, el respeto y la obediencia, demostrando así la conformidad y la disciplina entre todos los Delegados. extremo éste que, de suceder en otras instituciones, se rebelarían y provocarían los consiguientes quebrantos. Declaró el entusiasmo reinante en el seno de la Institución y el empeño inquebrantable de trabajar todos unidos por la consolidación de los ideales. Fué, en suma, un resumen acabado, preciso que mereció largas ovaciones de la selecta concurrencia.

Y así terminó esta jornada gloriosa de la VII Convención, cantándose el himno oficial de la Asociación coreado por todos los caballeros católicos.

El Dr. Almodóvar, siempre entusiasta y siempre animoso dió al final una energíca ¡viva Cuba Católica!

Merecen párrafos aparte, las comisiones que tuvieron a sus cargos los restejos celebrados durante estos tres días. El Sr. Hugo Capestany y sus auxiliares se encargaron de la gran Misa de Comunión general en la Catedral; la Unión del Cerro, organizó eficientemente la magna manifestación cívica y, la prestigiosa Uniones 27 y 29 que organizó con eficacia el desayuno y la magnífica velada-clausura. Igualmente el incansable amigo nuestro el servicial caballero Eusebio Caspettany digno Tesorero electo del Directorio Nacional, se hizo cargo con pericia y acabado celo del grandioso banquete celebrado en el colegio de Belén.

Todos, dentro del mayor entusiasmo y de la más plausible iniciativa, se desvivieron por llevar a cabo sus misiones con felices resultados. Para ellos, van las felicitaciones muy sinceras de este cronista que ha venido observando paso a paso todas las actividades de estas comisiones.

FINAL

Estos son, a grandes rasgos, los actos celebrados en La Habana por la A. C. C. C. en su VII Convención anual.

Mucho más esperamos de esta ejemplar Asociación; mucho más espera la causa de Cristo y de la Patria cubana, de estos caballeros católicos, nuevos bayardos de sus ideales nobles, que han sabido superarse cada año y que Dios mediante, llegarán a ser sus filas nutridos escuadrones de valientes soldados de Cristo y de Cuba, que sabrán honrar sus nombre y hacer bueno su lema glorioso: «Con la Cruz por Dios y por Cuba».

C. Rodríguez de la Cruz.
Cronista Oficial de la A. C. C. C.

COPIOSA DIVULGACION DE LOS PROBLEMAS DE NUESTRA AGRICULTURA

Celebró ayer una conferencia con el Secretario de Agricultura, doctor García Baylleres, el señor Rodolfo Arango, Agrónomo Jefe de la Oficina de Información y Propaganda del Departamento, sobre la necesidad de publicar en forma de folletos numerosos trabajos técnicos y de divulgación de especial beneficio para los campesinos.

Son los deseos del nuevo Jefe de la Agricultura, que la Secretaría, además del folleto que mensualmente edita, facilite toda la literatura agrícola necesaria, en lenguaje sencillo, para distribuirla entre los agricultores.

También fué comisionado el señor Arango para editar una película demostrativa, técnica y prácticamente, de envasar y presentar los productos vegetales para la exportación a los Estados Unidos.

MARCAS SOLICITADAS.—Solicitaron ayer marcas como ganaderos mayores los señores Román López Cotela, Esteban y Agustín Revilla, Julio Pupo Castellanos; y como ganaderos menores Felismindo Yáñez, Angeles Sirvén de Estévez, José Ramón Delgado y Argüello, Juan Alfonso Tápanes, Angel Prieto, José Antonio Sánchez y Pacífica Elijundia Llanes.

M.E.C.D. 2016

9ª SECCION 2

TELEFONOS
Quejas M-7911
A. Clasificados . M-7915

DIARIO DE LA MARINA

TELEFONOS
Dirección A-3277
Jefe Redacción . M-1287
Sección de Sports.. M-7912

9ª SECCION 2

AÑO CIV — EL PERIODICO MAS ANTIGUO DE CUBA — LA HABANA, VIERNES, 10 DE ENERO DE 1936 — ACOGIDO A LA FRANQUICIA POSTAL — PAGINA TRECE

LOS PERIODICOS ESPAÑOLES ESTAN CONVERTIDOS EN PASQUINES ELECTORALES

LA ACTUALIDAD

DOS NOTAS IMPORTANTES

por León Ichaso

HAY dos notas que resaltan entre las demás, en los cablegramas respecto a la política española. Refiérese la primera a la amenaza que envuelve las condiciones que a modo de garantías electorales pretenden imponer al Gobierno las izquierdas de Azaña, de Martínez Barrio y de Sánchez Román. La segunda nos dice que Don Miguel Maura, se coaligará con la Ceda en aquellos sectores en que los cedistas monárquicos se unan a ella y que ha prometido «ejercitar» todo su poder «para lograr un cambio en los ocupantes del Palacio Presidencial».

En cuanto a la nota primera, ¿habrá alguien que la extrañe? La amenaza se ha hecho consustancial con Azaña y compañía, lo mismo que con sus aliados los socialistas. Amenazas si a los caudillos de la Ceda se les daba entrada en el Gobierno. Estas llegaron a tal punto, que acabaron en aquella histórica nota en que las izquierdas tan mal llamadas republicanas comunicaron al Jefe del Estado, en vísperas de la Revolución de Octubre su ruptura con los Poderes constituídos. Amenazas, después, si se acordaba la proyectada revisión constitucional. Amenazas ahora si el Gobierno no satisface sus exigencias sobre la libertad de todos los presos acerca de los cuales no exista ningún cargo específico; sobre la reapertura de todos los centros obreros cerrados y sobre otros puntos que no hace al caso enumerar. Por cierto que esta última amenaza es en su forma y en su expresión, casi idéntica a la que, refiriéndose a la aludida revisióon constitucional, lanzó Azañá en el mitin de Baracaldo (Vizcaya).

Dijo entonces:

«Nosotros no respondemos de poder contener a las masas si se procede a realizar la revisión constitucional».

Ahora conminan las izquierdas de Azaña, Martínez Barrio y Sánchez Román:

«No nos haremos responsables de lo que suceda a menos que el Gobierno acceda a las condiciones expuestas».

Es el lenguaje de la soberbia conminatoria, del que vende protección tan característica y habitual de Azaña.

Dura está en la forma la respuesta del Presidente del Consejo de Ministros, señor Portela Valladares, a las mencionadas izquierdas. Pero es a fe, la que cuadra a la amenaza. Ningún Gobierno que tenga noción de lo que requieren su decoro y su dignidad puede consentir de ningún modo que se le pida algo con conminaciones más o menos veladas o más o menos claras. Y menos puede consentirlo todavía a quienes por haber sido Presidentes del Consejo de Ministros, como Azaña y Martínez Barrio, están más obligados a saber lo que demandan el pundonor de este cargo y el principio de autoridad.

En cuanto a la fuerza efectiva de la amenaza, ¡cualquiera diría al ver expresarse de tal modo a los jefes de las referidas izquierdas, que la opinión pública es suya; que elEjército en suyo y que España es suya, cuando lo cierto y lo positivo es que son exiguos puñados de ciudadanos los que componen cada uno de sus grupos.

Respecto a la segunda nota del cable, su importancia nace de que Don Miguel Maura ha tomado por fin una orientación fija, bien distinta por cierto a la que había seguido anteriormente. Hasta ahora, a pesar de ser el ex-Ministro de Gobernación, jefe del Partido Conservador, había ido de brazo en los más transcendentales problemas y conflictos con las izquierdas, ya azañistas ya socialistas. Pero hoy, ante el rumbo nuevo que desde el Palacio Presidencial y desde el Gobierno se le ha dado a la política. Maura se ha dado cuenta de que su puesto estaba al lado de las derechas republicanas, que además de coincidir con su Partido en los más altos principios y la defensa de los supremos y más entrañables intereses de España, con las que en estos momentos están propugnando los estatutos constitucionales que determinan y definen las bases fundamentales y las esencias del Parlamento, eje principal de la Repúbllica actualmente constituída. Ha comprendido, al fin, Don Miguel Maura que sus actividades políticas confirmadoras y reforzadoras de las de Azaña y sus secuaces en la aludida nota de ruptura con los Poderes y en su cooperación revolucionaria, iban alejándole palpablemente de la opinión pública y disminuyendo sus ya escasas huestes. Es este paso suyo una reivindicación para él y un refuerzo más que recibe la Ceda en su formidable «frente único» contra la revolución y sus cómplices.

EL CONVENIO DE PAGOS HISPANO-INGLES REGIRA EL DIA 13

El general López Ochoa que entró en Oviedo contra los rebeldes, fué nombrado inspector Gral. del ejército

Ha llegado a Barcelona el Director General de Seguridad, el cual lleva la misión de reorganizar el servicio de la Policía en dicha ciudad. Nuevo Director de la Guardia Civil

MADRID, enero 9. (WP).—El general López Ochoa, que mandaba las fuerzas que entraron en Oviedo durante la revolución socialista de 1934 y que se encontraba en situación de reserva, ha sido nombrado inspector del Ejército en Cataluña.

EL CONVENIO DE PAGOS HISPANO-INGLES

MADRID, enero 9. (WP).—El próximo día trece entrará en vigor el convenio de pagos hispano-inglés, según se anunció hoy.

SERA REORGONIZADA LA POLICIA DE BARCELONA

BRCELONA, enero 9. (WP).—El Gobernador general de Cataluña señor Maluquer, marchó hoy a Madrid, para celebrar una entrevista con el Gobierno.

A fin de reorganizar el servicio de policía de esta ciudad ha llegado el Director General de Seguridad.

TRES AVIONES MILITARES INGLESES SE ESPERAN EN ESPAÑA

BARCELONA, enero 9. (WP).—Se esperan hoy tres aviones militars ingleses destinados a la aeronáutica española, los que se hallaban detenidos en Francia, a causa del mal tiempo.

MARCHO A MADRID EL NUEVO DIRECTOR DE LA GUARDIA CIVIL

BARCELONA, enero 9. (WP).—Ha marchado a Madrid el nuevo Director de la Guardia Civil, general Pozas.

SUSPENDIO PAGOS UN BANCO

GERONA, enero 9. (AP.)—El Banco Parafrugell, que tiene tres sucursales en Cataluña, suspendió pagos hoy, creyéndose que esta suspensión afecta a un banco extranjero con el cual mantiene negocios. Tenía invertidas grandes cantidades en la industria del corcho.

MUERTOS POR AUTOMOVILES

BARCELONA, enero 9. (SE).—En la carretera de Collblanch, un autobús de la Compañía General atropelló a la niña de 7 años, Tomasa Aliaga, que resultó con gravísimas heridas, a consecuencia de las cuales falleció a poco de ingresar en el dispensario del distrito. El conductor del autobús fué detenido.

En el hospital de Llobregat, a la entrada de la Rambla, un camión de la matrícula de Tarragona, que conducía Joaquín García, atropelló a José Fifteras Tillanova. Este recibió tan graves heridas, que falleció poco después. Fué detenido el causante del accidente.

En la carretera de Francia, cerca de Masnou, un automóvil arrolló a un carabinero, arrastrándole unos 25 metros

Hay que desterrar de la política española todo sentido revanchista, todo propósito de desquite, manifestó el Sr. Portela Valladares

MADRID, enero 9 (SE.)—«La Vanguardia», de Barcelona, publica una conversación celebrada por uno de sus redactores en Madrid con el jefe del Gobierno, quien, entre otras cosas, ha dicho:

—Nos hallamos en esa hora, en ese momento en que van a decidirse no sólo los destinos del régimen sino de la nación entera. Por eso toda función para no caer en el error ni incurrir en las iras destructoras y marchar normalmente necesita un mínimo de normalidad y de estabilización de juego, como se dice en la técnica industrial.

El año 1923 se dió un golpe de timón acusado a la derecha; vienen en el 31 las Constituyentes, y luego un empuje formidable al lado contrario con las elecciones de noviembre de 1933, que vuelven a marcar nuevamente un sentir netamente derechista. Y ante este panorama, yo me pregunto: ¿Es que un país que ha resistido estos movimientos extremistas, estas crisis inestables, estos desvaríos, estos bandazos en la entraña de su vida, en sus más esenciales funciones, debe continuar así? ¿Hay quien, serena y desapasionadamente, piense que esto le conviene a la nación? No lo creo, y este es el primer problema que se levanta delante de este Goiberno.

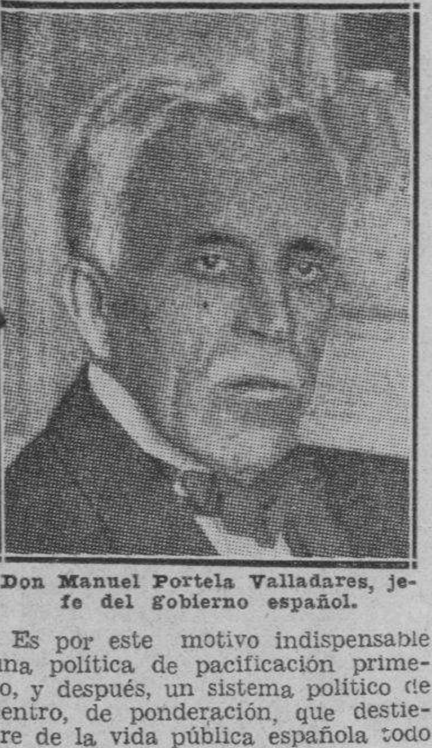

Don Manuel Portela Valladares, jefe del Gobierno español.

La lucha entre derechas e izquierdas

La lucha entre derechas e izquierdas, con sus incompatibilidades, con sus rumbos exterminadores, con caracteres de guerra civil, abre, mas que un interrogante, una sima, lo mismo para el vencido que para el vencedor, que por igual salen perjudicados.

Detrás del pasajero éxito de los que momentáneamente consiguieran una mayoría o un predominio más o menos efímero, vendría inevitablemente, como ha venido sucediendo hasta aquí, la oscilación pendular que poco a poco volverá a abrir las compuertas para el desbordamiento del lado contrario. Y lo peor de todo esto es que el signo que se descubre en estos cambios de péndulo es siempre un signo negativo que no puede dar lugar más que a una labor efímera que poco a poco va destrozando los más notables y vitales tejidos del país.

Hay que respetar la fe y las ideas de todos

Comprendo que hay que respetar, pero no sólo de labios afuera, sino profundamente, la fe y las ideas de todos; pero cuando esta fe y estas ideas se extreman, y con ellas se llega a producir estrago, debe consultarse la conciencia y preguntarle hasta qué punto conviene las intransigencias ideológicas, si con ellas se han de originar derrumbamientos de intereses y afanes que por ser más amplios deben anteponerse a todo.

Es por este motivo indispensable una política de pacificación primero, y después, un sistema político de centro, de ponderación, que destierre de la vida pública española todo sentido revanchista, todo propósito de desquite.

—¿Cuál juzga usted que debe ser, en tales circunstancias la misión y la función del Gobierno?

—Por todo lo que llevo dicho, el Gobierno se ha constituído con un propósito de equilibrio, de serenidad y de centro que permita sumarse a él y ayudarle en sus empeños a cuantos estiman que es una necesidad dar a España un tono y un rumbo en su interna constitución que inútilmente anda buscando desde el año 1923, rumbo y tono que se cifran en unas Cortes serenamente centrales y que permitieran en razonables límites gobernar con la derecha o con la izquierda, según lo requiriesen la voluntad y las necesidades del país.

Misión de orden, paz y respeto para todos

Se escuchan y llegan hasta mí los programas electorales de los que piden orden, paz y respeto para los sentimientos y maneras que se encuentran en la médula de nuestro pueblo. Creo que pueden preguntarse los que tal claman si realizarían mejor que la que he realizado yo esa misión en los tiempos que he sido gobernante en los años 10 al 12, en el 23 y en el 35 en Barcelona, y más tarde, en el Ministerio de la Gobernación.

Enfrente de esas peticiones surgen las peticiones de libertad, de democracia y de afirmación de las conquistas sociales incorporadas a la vida nacional después de un siglo de luchas. Y yo me pregunto: ¿Es que no he dado suficiente ejemplo de que la política que el Gobierno debe desarrollar ha de ir enderezada a servir a los órganos de Estado? De esto, desgraciadamente, hay poco; apenas si se encuentran átomos en cuanto se dice y nada en lo que se predica. Nuestra cida cambiará totalmente en cuanto se dé un objetivo y un pensamiento a la nación; pero no podrá lograrse esta zona de elevación mientras sigamos entregados al recuerdo de los años 1923-1931 o al 17 de noviembre de 1933. Continuar en la trocha, con vueltas y revueltas, con cambios de una dirección a la contraria, es perder el tiempo. Es preciso salir de la tierra llana y buscar y descubrir nuevos y amplios horizontes.

El gobierno se dirigirá a la masa neutra

—¿Qué cree usted que ocurrirá en la próxima contienda electoral?

—Sobre elecciones, sobre planteamiento de la lucha electoral, no puedo ni debo decir nada. Cualquier profecía o juicio que hiciese sería vano y merecería ser tachado de ligero. Yo voy a pedir al país, a reclamar de España, en sus obligaciones ante el país, que también es un partido, pero un partido que tiene más creyentes que los que figuran en las organizaciones políticas todas. Y esa gran masa de sufragios, que conserva amplia independencia para juzgar, esa masa neutra que no está esclavizada a los dictados más o menos acertados de las organizaciones políticas, es a la que se dirigirá el Gobierno y en la que cifra sus esperanzas para que de la próxima contienda electoral salgan las Cortes de una España reconstituída.

Los cedistas acordaron que no vaya a provincias su jefe, Gil Robles, en vista de las amenazas que le hacen

Las exigencias de los monárquicas hicieron romper las negociaciones con la CEDA. Izquierdas y obreros no han llegado a un acuerdo. Los radicales van con las derechas

MADRID, enero 9. (WP.)—Los periódicos, libres hoy de la censura previa, son en realidad pasquines electorales de las respectivas tendencias, a excepción de «Ahora», que mantiene la política del centro.

Los restantes resultan en la práctica un barómetro de la intensidad a que han llegado los apasionamientos políticos.

Los periódicos de la derecha dedican editoriales, artículos y declaraciones de personalidades a señalar la transgresión que a su juicio contiene la prórroga de la suspensión parlamentaria y la evasión del Gobierno ante una acusación. Al mismo tiempo tratan de los barruntos de intromisión del Gobierno en las elecciones en beneficio propio y de los estragos del marxismo, visibles en la revolución de octubre.

Por su parte los periódicos de izquierda comienzan la campaña exhumando informaciones sobre los excesos de la represión en Asturias, detallando los fusilamientos y un proceso, que vienen a simbolizar en la muerte del periodista Luis Sirval.

GIL ROBLES HA SIDO AMENAZADO Y NO IRA A PROVINCIAS

MADRID, enero 9. (WP.)—El jefe de la CEDA, don José María Gil Robles, celebró hoy una reunión con cinco ex ministros cedistas, en la cual se acordó que Gil Robles no salga de propaganda por provincias en vista de las amenazas personales que se le hacen.

Gil Robles solamente intervendrá en un acto de propaganda electoral que se señalará oportunamente, exponiendo el pensamiento de las derechas.

ROTAS LAS NEGOCIACIONES ENTRE MONARQUICOS Y LA CEDA

MADRID, enero 9. (WP.)—Las gestiones que realizaban los monárquicos con la CEDA para una alianza en la próxima campaña electoral quedaron rotas al mediodía de hoy ante las exigencias que, para la conjunción, establecían los monárquicos.

Sin embargo, amigos oficiosos han intervenido durante toda la tarde buscando la reconciliación y consiguieron que esta noche vuelvan a reunirse Gil Robles, Goicoechea y Calvo Sotelo.

NO HAN LLEGADO A UN ACUERDO LAS IZQUIERDAS CON LOS OBREROS

MADRID, enero 9. (WP.)—Según todas las informaciones continúan cordialmente las conversaciones entre los izquierdistas y los grupos obreros, pero todavía no se ha llegado a ningún acuerdo definitivo para la coalición electoral.

EL PARTIDO RADICAL LUCHARA CON LAS FUERZAS ANTI-REVOLUCIONARIAS

MADRID, enero 9. (WP.)—Esta tarde se reunió el comité electoral del Partido Radical, acordando ir a las elecciones con todas las fuerzas que vayan contra la revolución.

Con Gil Robles se entrevistaron los señores Martínez de Velasco y Miguel Maura, jefes del Partido Agrario y del Republicano Conservador.

De la política militar que se sigue en España es únicamente responsable el ministro de la guerra-dice Portela

«En el Ejército—agrega el Jefe del Gabinete español—no hay sectas nacionales ni internacionales, porque allí sólo hay Ministros de la Guerra que mandan y responden de lo hecho»

MADRID, enero 9. (SE.)—El señor Portela hizo las declaraciones siguientes:

—Unos atracadores —comenzó diciendo—, con navajas en mano, han acometido a un cobrador de la Campsa, arrebatándole 3,400 pesetas, en la calle de Ayala, cerca de la Embajada de Portugal. Salieron en su persecución dos guardias de Seguridad, logrando detenerles y recuperando la cantidad robada. He dispuesto que a cada uno de los guardias de Seguridad se les recompense con 250 pesetas.

Me ha visitado don Augusto Barcia, para hablarme de la situación ingrata, terrible, por que pasa la provincia de Almería, que exige rápidos y eficaces auxilios del Poder público para cortar el hambre en aquella provincia. En igual caso se halla la provincia de Cádiz, de cuya situación me ha hablado también el diputado señor Carranza. El señor Barcia me hizo constar que el Gobierno, en un debate parlamentario y por medio de la Prensa, contrajo el compromiso de librar inmediatamente las cantidades necesarias que se adeudan a los contratistas y obreros de los puertos de Almería, Adra y Garrucha, para la reparación de la carretera de Roquetas y para continuar el camino vecinal de Berja a Amarchal, pagando jornales que se deben desde hace dos años, y acudiendo a remediar la miseria que azota a otras zonas de aquella provincia. Es preciso —dijo el señor Barcia— que el Gobierno haga frente a lo ofrecido por su antecesor desde el banco azul, máxime cuando algunos de sus ministros formaban parte de aquél.

Conviene que puntualicemos hechos y juicios a propósito de manifestaciones que se hicieron en campañas públicas alrededor del Ejército y de nombramientos militares. Esta es materia que en todo país bien regido está sustraída y queda apartada de las luchas de la plaza pública. El esfuerzo mayor que deban realizar cuantos sientan la ciudadanía, debe encaminarse a apartar a las instituciones armadas de las contiendas y apasionamientos de la política. El Ejército debe ocupar aquel lugar que en todos los países bien regidos tiene, y en Francia al que han definido llamándole el gran nudo, por su abstención en las direcciones y choques que pueda haber entre políticos. Las ofensas contra el personal militar no puede dejarlas pasar al Gobierno en silencio, por lo mismo que a los militares no les sería permitido contestarlas sin bajar a la arena, a esa arena que es campo reservado a las actividades ciudadanas. A este propósito, deseo hacer constar que se puede juzgar la política militar que sigan unos y otros Gobiernos y, por tanto, la que siguieron los que hasta aquí rigieron desde el 14 de abril el Ministerio de la Guerra; pero es absolutamente injusto atribuir esta política a unos u otros jefes militares. Estos sirven a sus jefes, y quienes tienen esta función rectora, están a disposición del Ministerio de la Guerra, que es el único responsable.

Enfocar los tiros contra jefes y oficiales que no hicieron otra cosa que recibir órdenes, es un error evidente y una invasión peligrosa en aquel terreno vedado en que el Ejército debe estar.

Los juicios más o menos apasionados, más o menos hirientes, formulados contra dignos jefes y oficiales del Ejército, que no hicieron más que obedecer a la superioridad, sin asumir dirección ni incurrir en clandestinidad, son inexactos, además de injustos, tanto, que varios de esos jefes y oficiales han continuado en sus destinos durante los últimos seis meses, en que el señor Gil Robles fué ministro de la Guerra.

La disciplina del Ejército se sirve con palabras y predicaciones, pero mejor con hechos, absteniéndose de crear situaciones de pugna entre unos y otros jefes y oficiales y excitar sus personales sentimientos, llevándoles hacia una y otra facción. En el Ejército no hay sectas ni nacionales ni internacionales, porque allí sólo hay ministros de la Guerra, que mandan y responden de lo que en el Ejército pasa.

Los alcaldes y concejales de varios pueblos se resisten a entregar los cargos a las comisiones Gestoras

Veinticinco Ayuntamientos de la provincia de Sevilla tienen ya sus Comisiones Gestoras nombradas por este Gobierno y se han designado cuarenta para pueblos de la provincia de Lugo

SEVILLA, enero 9. (AP).—Se han registrado distintos incidentes en esta provincia con motivo de la designación de nuevas gestoras municipales por el Gobierno de Portela Valladares.

En Aznalcollar todos los concejales huyeron a las montañas después de cerrar las dependencias municipales, negándose a entregar las llaves, pero la Guardia Civil salió en busca de los concejales y logró llevarlos al pueblo arrestados. Con los concejales había huído el alcalde señor Pedroso.

En Corpie el alcalde se encerró en su despacho negándose a dar posesión a los nuevos gestores municipales, pero finalmente se rindió.

El Ayuntamiento de Estepa, se ha negado a reconocer a sus sucesores.

Los elementos derechistas de la provincia ha enviado telegramas a Madrid, protestando.

EL GOBIERNO ESTA NOMBRANDO GESTORAS MUNICIPALES

MADRID, enero 9. (AP).—enero 9. (AP).—El Gobierno está llevando a cabo con gran celeridad sus planes de sustituir muchos ayuntamientos españoles con comisiones gestoras municipales.

Veinticinco ayuntamientos de la provincia de Sevilla cuentan ya con nuevas gestoras municipales y son cuarenta las gestoras que se han nombrado para la provincia de Lugo.

LOS OBREROS LANZAN LIQUIDO INFLAMABLE CONTRA UNA FABRICA

ALICANTE, enero 9. (AP).—Los bomberos actuaron hoy rápidamente en la extinción de un incendio que se declaró en la fábrica de carruajes causado por la explosión de cinco botellas de líquido inflamable que algunos de los obreros lanzaron por una de las ventajas del edificio con el objeto de causar daños al dueño de la fábrica.

Un autobús lleno de pasajeros cae por un precipicio

No se despeñó el vehículo de cuarenta metros de altura gracias a gruesos árboles

SANTANDER, enero 9. (SE).—De Unquera dan cuenta de un accidente de automóvil que podía haber tenido fatales consecuencias, y que por verdadero milagro sólo ocasionó heridas a cuatro viajeros.

Serían las ocho de la noche cuando venía hacia Santander la camioneta O-1.637, procedente de Potes, conducida por un tal Torcida, y llena de viajeros, que habían realizado compras en el mercado de aquella villa lebaniega.

Al llegar al alto de San Pedro, en el mismo sitio donde hace algún tiempo sufrió un serio accidente de auto la marquesa de Argüelles, debido a la fuerte pendiente y pronunciamiento de la curva, la camioneta se salió de su ruta y se fué a la cuneta, dando tres vueltas de campana y quedando apoyada en unos gruesos árboles, que la impidieron irse por un barranco de cuarenta metros.

Todos los viajeros quedaron aprisionados dentro de la camioneta, menos el chofer, que saltó al camino y rompió los cristales de las ventanillas, por las cuales fueron saliendo los ocupantes del vehículo, al parecer, por el momento, sin herida alguna. No obstante, el referido chofer fué a Unquera, a buscar al médico don Mauricio Vega, el cual, acompañado de su padre, el practicante don Ciriaco Vega, se trasladó al lugar del accidente en el coche de don Dámaso Gutiérrez, no hallando allí a los viajeros de la camioneta, por haber ido a Unquera en un camión que pasó por el lugar antes mencionado.

Así se vió que Luisa Rodríguez, de treinta y seis años de edad, vecina de Santander, casada y con domicilio en la calle de la Concordia, 28, cuarto, presentaba una fuerte contusión y distensión del hombro izquierdo, y contusiones en diferentes partes del cuerpo.

Concepción Gutiérrez, una herida contusa en el dedo pulgar de la mano derecha, luxación del dedo meñique y contusión en el dorso de dicha mano.

Ambrosio Rey, de cincuenta y cuatro años, una herida cortante en el dorso de la mano derecha.

Pedro Torcida, erosiones en los dedos y mano derecha.

Pilar Navedo, de veintiún años, contusión en el dorso de la mano derecha.

Santiago Santamaría, distensión de los ligamentos del pie izquierdo.

Los estudiantes de Barcelona han ido ayer a la huelga

Al notificar su nombramiento al Alcalde de Valdepeñas, se vió que había muerto en 1933

BARCELONA, enero 9. (AP.)—Los estudiantes de la Universidad de Barcelona, en número de unos 2,000, han iniciado una «huelga» de protesta contra lo que califican de eliminación de la autonomía universitaria.

El claustro universitario que antes dirigía los asuntos de la Universidad fué sustituído recientemente por un directorio designado por el Gobierno.

VALDEPEÑAS, España, enero 9. (AP.)—La precipitación con que se procedió a proveer la Alcaldía vacante de esta ciudad, ocasionó el que como miembro de la comisión administrativa provisional se designara al ex alcalde Alfonso García Rojo, el cual no pudo tomar posesión, porque al ir a notificársele del nombramiento... resultó que había muerto en 1933.

«LA ESPAÑA DE HOY»

El Cardenal Gomá, nuevo purpurado de la Iglesia Católica en España

Por MANUEL AZNAR

Ya es Cardenal de la Iglesia Católica el Arzobispo de la Sede Primada de Toledo, Monseñor Gomá. Con él son tres los Cardenales españoles en la hora presente: Monseñor Gomá, Arzobispo de Toledo, Monseñor Ildain, Arzobispo de Sevilla y Monseñor Vidal y Barraquer, Arzobispo de Tarragona. Generalmente, los españoles hemos tenido cinco Cardenales: solían ser, tradicionalmente, cardenalicias, las sedes de Santiago de Compostela y de Burgos. En ocasiones, también era purpurada alguna otra.

Monseñor Gomá es, en Toledo, el sucesor del Cardenal Segura, el cual, desde que está adscrito a la Curia romana, no es considerado como Cardenal español, aunque en realidad lo sea, y en muy fuerte grado.

Al advenir la República, por incidencias que muchas veces se han recordado, aunque todavía se halle inédita la verídica historia de aquel acontecimiento, el Gobierno provisional resolvió invitar al Prelado de Toledo a que abandonara el territorio español. Hízolo el Cardenal Segura y se marchó a Roma; durante breves temporadas ha residido en Francia, pero, habitualmente, se halla al frente de una de las iglesias romanas.

Quedó Toledo sin Arzobispo y se encargó interinamente del Arzobispado el Vicario capitular. La sustitución del Cardenal Segura constituia un problema muy delicado. En primer término, ¿debía ser, en efecto, sustituído? ¿Querría la Santa Sede, por el contrario, reintegrarle al puesto, con todas las preeminencias y con todos los honores?

Durante unos meses, estas preguntas quedaron sin ninguna respuesta. Pero el hecho mismo de que el Romano Pontífice aplazara su resolución permitía sospechar que se trataba de resolver la cuestión sin ningún género de violencias, y sin comprometer más de lo que en aquel momento se hallaban los intereses de la Iglesia Católica en España.

Por fin, un día, se recibió del Vaticano la noticia de que el Santo Padre había resuelto admitir la dimisión que el Cardenal Segura le presentaba del Arzobispado de Toledo. El Ministerio de Justicia, al frente del cual se encontraba Don Fernando de los Ríos, tuvo la comunicación oficiosa de la solución dada por el Papa al conflicto de la Sede toledana.

En este punto las cosas, quedaba por saber cómo quedaría reemplazado el Cardenal en el Arzobispado más importante de España. Creían unos que el nombramiento recaería en uno de los Arzobispos existentes, otros que la vacante quedaría sin cubrir por mucho tiempo y que, entretanto, haría figura de Primado el Cardenal de Tarragona. Nadie había pensado en Monseñor Gomá. Y no por falta de merecimientos, que los posee de altísima calidad, sino porque la carrera eclesiástica del Prelado catalán parecía ir encaminada por otros derroteros. Sin embargo, el Sumo Pontífice, después de los adecuados asesoramientos, eligió a Monseñor Gomá para que rigiera la Archidiócesis de Toledo en circunstancias especialmente difíciles.

Tuvo en cuenta, sin duda, al adoptar esa resolución, las condiciones de carácter del Obispo Gomá, su absoluto apartamiento de cuanto pudiera prestarle matices políticos, su serenidad de juicio y equilibrio de opiniones, su sabiduría, su celo apostólico y su personalidad de varón fuerte, según el Evangelio.

Habíase distinguido Monseñor Gomá en el estudio de las Sagradas Escrituras y de la Liturgia católica; ofrecían sus trabajos buen caudal de conocimientos que eran manifestación clara de su elevado espíritu y de su amor al estudio. Jamás se vió mezclado su nombre en polémicas de naturaleza extra-eclesiástica, como acontecía, aunque sin ninguna razón, respecto de otros Obispos.

El nombramiento de Monseñor Gomá fué acogido con inmenso júbilo por los católicos españoles. Acreditando desde el primer instante aquellas condiciones de que antes he hablado, el nuevo Arzobispo de Toledo no dió a su entrada en la Ciudad Imperial aires de espectáculo y mucho menos de revancha de los sentimientos católicos, porque ni la ostentación ni el menudo afán de desquite caben en el corazón del nuevo Purpurado. Inició sus tareas con la humildad y la prudencia que son en él características, resolvió, suave y dulcemente, muchos problemas delicadísimos, llamó hacia sí a los fieles, no para luchar por el predominio de estas o de aquellas tendencias sino para hablar a todos de paz, de amor recíproco, de patriotismo, de sacrificio, de propaganda de la fe, y para invitarles a que, por encima de todo pensasen en la necesidad de consolidar, de fortalecer la obra de la Acción Católica, que es algo así como tarea de misioneros en tierras de creyentes.

El prestigio de Monseñor Gomá ha ido creciendo día por día. Se esperaba desde hace tiempo su elevación al cardenalato, pues no era imaginable que Toledo, ¡Toledo!, Sede Primada desde los días de Don Rodrigo Jiménez de Rada y de Fernando Tercero el Santo, continuara sin un Cardenal de la Iglesia católica al frente de sus destinos religiosos.

El nombramiento hecho por el Pontífice en el último Consistorio ha producido verdadera alegría a todos los católicos españoles. De manos del Presidente de la República recibirá el nuevo Purpurado el capelo cardenalicio, cuyo portador ha de ser un noble romano. Con ese acto, las relaciones entre el Estado republicano y la Iglesia habrán dado un gran paso hacia la concordia y la paz, necesarias siempre, pero mucho más en días de tan honda conturbación espiritual como los presentes. Monseñor Gomá sabrá servir esa labor con tino extraordinario. Del nuevo Cardenal esperan la Iglesia y España muchos días jubilosos.

Madrid-11-12-935.

Los periódicos de España publican acres comentarios

El «ABC» anuncia un libro sobre el régimen caído, con retrato del ex-Rey

MADRID, enero 9. (AP)—La campaña electoral española ha comenzado a todo vapor. Deberán elegirse 473 diputados para las próximas Cortes. Levantada la censura de los periódicos, los de la izquierda y la derecha por igual estallan en denuestros e inculpaciones mutuas, reventando en críticas que había gran deseo de exponer pero que habían estado reservadas y contenidas en los últimos quince meses de censura.

«El Debate», órgano de la extrema derecha, declara que es falsa la especie de que Gil Robles, siendo ministro, intentase dar un golpe de estado puesto que la CEDA no es un partido que se sale de la ley o aspira a crear estados de cosas excepcionales. Continúa las críticas contra Portela Valladares, juzgando que fué exceso de precaución el hacer poner guardias de seguridad en los alrededores del Ministerio de la Guerra, durante la insurrección octubrina.

«La Libertad» y «El Socialista», haciendo recuento de los hechos, enuncian que el Gobierno empleó para reprimir la insurrección de Asturias de métodos de brutalidad.

Entretanto, los tribunales examinan los discursos de Gil Robles en su actual campaña electoral, para ver si hay algo punible en ellos.

El «ABC», órgano de los monárquicos, anuncia un libro en favor del régimen derrocado, con un retrato del exrey.

Robo en cuadrilla en el pueblo de Proendos, en Sober

Un anciano de 70 años ha muerto de las lesiones que le causarón los bandoleros

MONFORTE, enero 9. (SE).—De madrugada, varios individuos enmascarados penetraron en una casa de la aldea de Proendos, Ayuntamiento de Sober, de este partido judicial, matando a un anciano de setenta años y robándole cuatro mil pesetas.

La casa era propiedad de Manuel Aris Rodríguez, soltero, labrador, de setenta años, que la habitaba con dos hermanas, también solteras, llamadas María y Manuela.

Cuando los ladrones entraron en la casa, las hermanas se encontraban en la planta baja del edificio. Se abalanzaron sobre ellas y las maniataron. Después los ladrones subieron al piso donde estaba el labrador, al que sujetaron mientras le robaban la cartera con billetes y alguna plata suelta que hallaron por los cajones.

Luego registraron todas las habitaciones, hasta un desván casi vacío que tiene la casa. En seguida huyeron.

El anciano, según dictamen forense, ha debido ser muerto por la presión de una rodilla contra el pecho, pues el cadáver presenta el hundimiento de varias costillas y la rotura del esternón.

El Juzgado actúa, habiéndose ya detenido a diez individuos, dos de los cuales han sido reconocidos por las hermanas del muerto como coautores del robo.

Lea ¡ALERTA! al mediodía y el AVANCE por la tarde

¡ No sufra más !.

Investigando para dotar al mundo de remedio eficaz contra las enfermedades del

ESTOMAGO, hígado, VESICULA

úlcera gástrica y duodenal, COLITIS o intestinos

la ciencia moderna creó el notable patente

Bismágen

que decisivamente lo curará a Ud.

Prescinda de vulgaridades y de IMITACIONES. Recháceles.

Ensaye con un frasco del maravilloso "BISMÁGEN" y bendecirá la hora en que decidió tomarlo.

UNGUENTO MONESIA

INFALIBLE PARA CURAR LLAGAS, ULCERAS, PANADIZOS, SIETE CUEROS, UÑEROS, GOLONDRINOS, TIÑA, LOBANILLOS &

VIDA ESPAÑOLA

EN EL PRINCIPIO OTRA VEZ

Por X. X.

ESTO equivale a la postre —dicen los que comentan, a estas horas, la solución de la crisis— al triunfo de los factores que provocaron la revolución.

Gritaban estos factores:

—De incluir a la «Ceda» en el Gobierno, nosotros nos lanzamos a la calle.

Y ahora dijo su Excelencia:

—La «Ceda» no, en obsoluto.

Por encima de todos los trastornos que esto pueda originar; por sobre todos los males que esto pueda traer a la nación, no obstante la tremenda ingratitud y la profunda injusticia que supone esta conducta, la «Ceda» no, en absoluto.

Y ahí está el Gobierno nuevo sin la «Ceda».

Y ahí están ya las consecuencias de caráctе económico que hubo de originar esta política, pesando sobre el país.

Gil Robles las expuso en una nota que ha lanzado a la opinión, para que ésta se dé cuenta de la arbitrariedad, de la conjura, de la pequeñez enorme con que se han desenvuelto los sucesos. Ya quedarán a un lado, para siempre, los doscientos millones para el trigo, el crédito contra el paro, la ley de protección, ya preparada, al gremio de pescadores, el plan de cinco años de obras públicas, en bien de los rincones más humildes y de los pueblos más pobres.

Y ya quedarán a un lado los presupuestos para el año próximo.

Y ya quedarán a un lado la fe y la confianza de las gentes en este régimen nuevo, donde la voluntad de un hombre sólo puede saltar por encima de tantos intereses materiales y tantas leyes morales.

«A B C» aconsejábale a Gil Robles en esta tan confusa situación:

—Hay que decir la frase de costumbre:

—Aquí no hay nada que hacer.

Y no hay nada que hacer, en realidad, en el momento presente en que se incorpora al régimen toda la aspiración y la doctrina del movimiento revolucionario. Su Excelencia, en este instante, aun más que un presidente de república, es un caudillo de grupo. La República, a estas horas, aun más que una experiencia democrática, es una nueva experiencia dictatorial de desorden.

Gil Robles, sin embargo, ha respondido:

—Yo estoy donde estaba ayer.

Y quizás haga bien por el momento.

El error no es estar donde está hoy, esto es, donde estaba ayer; el error fué el ir ayer a posición tan ingrata, con probabilidades indudables de malograr en ella muchas cosas y de no ganar ninguna. Hoy está bien donde está, otra vez al principio de su marcha, oteando el horizonte con toda la experiencia conseguida, y pensando bien sus pasos antes de dar ninguno a un lado u a otro.

HAN DEJADO DE COTIZARSE LAS LIRAS

MADRID, enero 8. (SE) El Centro de Moneda no da ni toma liras.

Esta medida viene a ser una consecuencia de lo que sucede en los demás grandes mercados financieros En París, en efecto ya no se cotiza la lira. Se han hecho algunas operaciones al cambio de 1,23 francos por lira, contra 1.34 de la paridad oro entre Estados Unidos e Italia; pero ni en París, ni en Londres se hacen ya arbitrajes directos sobre la moneda italiana.

Parece se irá a la creación de una cuenta bloqueada donde se vayan centrando todos los créditos que los italianos tienen pendientes de cobro con objeto de que de esta manera puedan cobrar los exportadores españoles que todavía no hayan recibido el importe de sus envíos de mercancías a Italia. Se había venido diciendo estos días que la ruptura financiera y comercial con Italia, representada por la aplicación de las sanciones, habría de reflejarse en la congelación de una suma aproximada de ocho millones de pesetas

Esa congelación quedará plenamente compensada, sin pérdida alguna para los intereses de España por el establecimiento de esta cuenta bloqueada, donde irán concentrando todos los créditos de italianos pendientes de pago. Estas deudas a Italia suman veinte millones. Mediante las órdenes de pago que vengan de Italia cobrarán los exportadores. que compensarán con los exportadores que compensarán con los exportadores italianos que cobrarán de los millones de libras que en Italia se encuentran paralizadas correspondientes a las exportaciones incobradas.

Matrimonio muerto y una mujer herida de suma gravedad

Una terrible refriega se desarrolló en la oscuridad. El matador quedó detenido

SANTANDER, enero 9. (SE).—De Torrelavega informan de un tremendo suceso ocurrido en una tejavana del sitio conocido por Regato de las Anguilas, demarcación del pueblo de Polanco.

Los detalles son todava confusos. Sin embargo, todo hace suponer que dos matrimonios quincalleros, compuesto el uno por un tal Marcelo, conocido por «El Relojero», y una mujer llamada Ramira; y el otro, por Antonio Montes González, de 56 años de edad, hojalatero de oficio, y Antonia Simplicio Expósito, estuvieron cenando juntos, sin que entre ellos hubiera la menor discusión.

Poco después salieron a la carretera para irse a dormir a una tejavana, y en aquel momento parece ser que Marcelo faltó, de palabra o de obra, a la Antonia, lo que dió lugar a que entre los dos hombres se cruzaran graves insultos, a los que siguió una riña a navajazos en la obscuridad, con la intervención de las dos mujeres. La lucha duró breves instantes, porque en seguida quedaron fuera de combate «El Relojero» y la Ramira, con terribles heridas en el cuello, que les privaron de la vida. Cuando Antonio Montes González se dió cuenta de lo que había hecho, tenía a sus pies pies al matrimonio mencionado y a su mujer, Antonia Simplicio, con una gravísima herida en el vientre, por la cual le salían los intestinos.

Antonio Montes fué inmediatamente a entregarse a la Guardia civil, que hace el servicio en la carretera de Barreda, manifestando con gran cinismo que había matado a Marcelo, a Ramira y que hubiera matado a todos cuantos se le hubieran puesto por delante.

M.E.C.D. 2016

DERROTO NUEVAMENTE EL SANTA CLARA AL HABANA

MUCHO INTERES POR LA SERIE DE BASKET DEL S. CARLOS Y VILLACLARA

SPORTS — DIARIO DE LA MARINA — SPORTS

PAGINA CATORCE — LA HABANA, VIERNES, 10 DE ENERO DE 1936 — AÑO CIV

DESDE EL BULL PEN

Seleccionan los peritos el team de base ball de «Todos los Tiempos», incluyendo en el line up una larga serie de estrellas

Por GALI

Se ha hecho un team estelar de base ball de todos los Tiempos, y los críticos han combinado el conjunto con: Lou Gehrig, primera base; Eddie Collins, segunda base; Pie Traynor, tercera base; Honus Wagner, short stop; Tris Speaker, left field; Ty Cobb, centerfield; Babe Ruth, right field; Rogers Brenaham, catcher y Christy Mathewson y Walter Johnson, pitchers... Esta selección ha puesto de mal humor a los partidarios de los Gigantes, que dicen que Bill Terry, que llegó a batear sobre .400 en una temporada, es superior a Lou Gehrig... Y nosotros preguntamos, si esto piensan los leales de Memphis Bill, qué dirán los que vieron en acción a Hal Chase, que, según todos los «old timers» ha sido lo más destacado que ha conocido el mundo basebolero en la inicial?... Los únicos jugadores que han sido admitidos sin discusión son: Honus Wagner, Ty Cobb y Christy Mathewson!!!... SOBRE BASKET BALL: Noticias que nos llegan del Oeste nos permiten asegurar que la supresión del salto en el center será una realidad para la temporada de 1936-37... En los matches del Lejano Oeste se está jugando en esa forma y la innovación ha gustado mucho a los fans... Unas 18.000 personas se reunieron el miércoles en el Madison Square Garden para presenciar la victoria del five de la Universidad de New York sobre el team de la Universidad de Kentucky, 41x28... El año pasado, Kentucky visitó New York y perdió por un punto... Como resultado, su coach aseguró que la distinta interpretación de las reglas le había perjudicado en el curso del game... Este año, New York aceptó jugar bajo las condiciones impuestas por Kentucky y la diferencia ha sido de 13 puntos!!! .. ..

Aunque los periódicos de Brooklyn aseguran que los Dodgers salieron ganando cuando cambiaron a Al López al Boston por el pitcher Ed Brandt, los fanáticos de Flatbush no están nada convencidos, y se proponen boycotear este año los terrenos de Ebbetts Field... (Ni que hubieran vuelto los días del Tío Robinson!)... Hay un team de basket ball en Rhodes Island que durante los últimos cinco años ha mantenido un promedio de un punto por cada minuto de juego... ¿Detalle?... En 3,400 minutos de juego ha anotado un total de 3,756 puntos, desde 1931 al presente!!!... Si en estos días ustedes notan alguna «cámara húngara» por un terreno de basket situado en las afueras de la ciudad, no se preocupen por ello... Será que los miembros de la Asociación Nacional de oficiales de basket se estará poniendo de acuerdo con la Federación Nacional... Desesperados, quizás, los New York Yankees acaban de ofrecer al Washington unos $100,000 pesos por los servicios de la segunda base, Budy Myer, que fué el año pasado el champion bate de la Liga Americana... Y esto nos parece una locura del New York... Myer es un magnífico jugador... Posiblemente uno de los mejores de la Liga Americana, pero, no vale cien mil pesos... Personalmente, no creo que haya un jugador en el mundo que valga esa cantidad, por la sencilla razón de que ya se acabaron los jugadores que duran 20 años en el Big Show... Aunque a ustedes les parezca mentira, al viejo Clark Griffith le parecen muy pocos esos cien mil pesos y ha pedido $250,000!!!... Con la muerte de Charley Stoneham, ahora es Sam Breadon, presidente de los Cardenales, el decano de los ejecutivos de la Liga Nacional... Seis magnates que le precedían han fallecido en los últimos tiempos... Ellos son: Charley Ebbetts, del Brooklyn; Harry Herrmann, del Cincinnati; William Baker, de los Phillies; Barney Dreyfuss, de los Pittsburgh Piratas; William Veeck, del Chicago; Charley Stoneham, de los New York Giants... Cinco ex-players de las Mayores tuvieron una temporada de suerte en la Liga Internacional en 1935... En el grupo están: Joe Cascarrella, que estuvo con los Atléticos y con el Boston... Bob Weiland, que pitcheó muchas bolas y strikes para los Yankis... Chad Kimsey, que estuvo con los Giants... Pete Jablonoski, ex-Red- que cambió más tarde su apellido por el de Appleton, y Ted Kleinhands, que figuró en el staff de los Cubs de Chicago... Una operación puede efectuarse dentro de pocos días entre los Yankees y el San Luis Browns... El New York cederá al catcher Joe Glenn. Myril Hoag, Jack Saltzgaver, Ted Kleinhands y dinero por el catcher Rollie Hemsley y el outfielder Sammy West... Después, el catcher Dickey puede pasar al Cleveland por Earl Averill.

Jim Jordan, de Chicago, ganó el año pasado el título del «mentiroso más grande de los Estados Unidos por 1935»... Si un premio similar se diera en Cuba, ¿quién sería el mejor candidato?... Mi voto sería para quien desde hace años viene asegurando que hará una piscina y un Stadium Municipal en el antiguo Víbora Park!!!... Está visto que nadie puede tumbar definitivamente a Joe Humphries, campeón de campeones... Después de dos meses largo de enfermedad en el Jersey City Medical Center Hospital, Humphries acaba de ser dado de alta... El viejo anunciador fué al suelo por un conteo de nueve segundos, pero, «Father Time» (el tiempo) no puede noquearlo definitivamente todavía... Jimmy Foxx puso también su media el día de Reyes, y se asegura que pidió un record de 75 home runs para la próxima temporada de baseball... Paul Waner, de los Piratas; Willis Hudlin, de los Indios de Cleveland, y Wesl Ferrell, de los Red Sox, que se encuentran invernando en la Florida, han sido considerados este año los mejores golfistas entre el elemento basebolero... La búsqueda de la «nueva esperanza blanca» del ring amenaza convertirse en un trabajo internacional... De Francia han pedido permiso a Jack Dempsey, para iniciar otro trabajo como el que él está realizando en New York, y Jack ha consentido, siempre que Georges Carpentier sea el director de las operaciones... Paul Bowers, un promotor de Boston, ha ofrecido a Joe Louis $10,000 por un match mixto de boxeo y lucha con su luchador, Danno O-Mahoney, y asegura que dará $5,000 más, extras, si Louis resiste cinco minutos... Paul dice que una derrota no cortará en lo absoluto el prestigio de Louis... ¿No?... Rogers Honrsby, que dirigió a Pat Malone en los Cubs, cuando sucedió a Joe McCarthy como manager de los Oseznos, quiere llevarse al veterano lanzador hacia los Browns... Rogers quiere también a Myril Hoag, pero, Marse Joe tiene intención de convertirle en pitcher... Mientras tanto, Clark Griffith y Bucky Harris siguen haciendo proposiciones al New York por los servicios del pitcher Johnny Murphy... Murphy solo ganó 10 games para los Yankis en 1935, pero, Harris y Griffith dicen que ellos saben la forma de convertirle en excelente lanzador... Un team de basket ball de Brooklyn ganó hace pocos tres choques en una misma noche, y para colmo, los muchachos se llaman el «Hopeless A. C.» (Los sin-esperanza)... Connie Mack acaba de asegurar que la venta de jugadores que ha hecho es sólo el comienzo de una serie de operaciones que hará para cambiar totalmente el club... ¿El comienzo?... ¿Entonces le falta desbaratar Shibe Park?

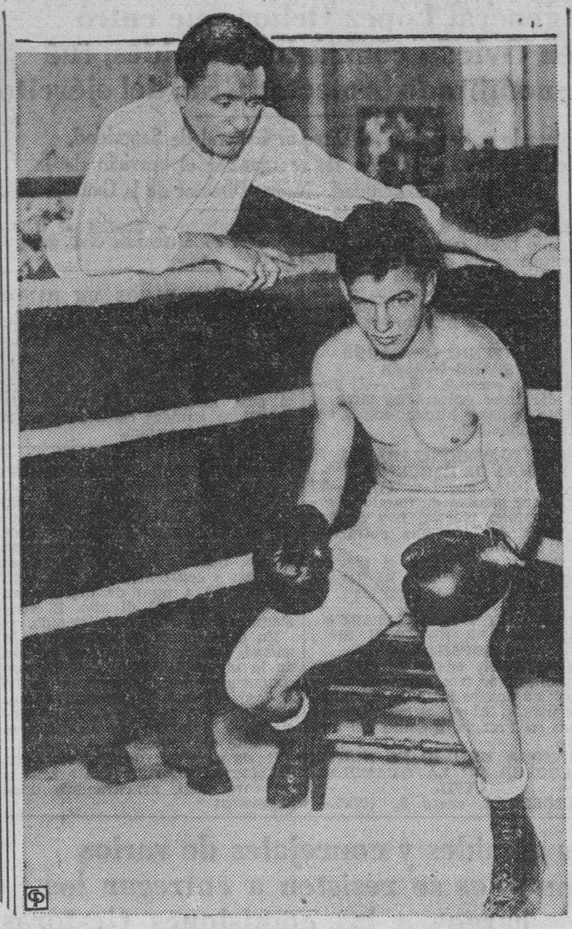

Una nueva esperanza del ring: Everette (Young) Rightmire, y su manager Tommy O-Loughlin, que espera dar mucho que hacer en la próxima temporada de verano.

Amateur Aces

—Ganó el team de N. Y.
—Los teams del Senior.
—Suspenden a tennistas.

(Por DAN)

Jugaron, como se anunció, los equipos de basket de la Universidad de New York y Kentucky, y triunfaron los «violeteros» con score de 41 por 28. Lo cual representa un raro contraste con el score final del año pasado, que marcó una diferencia de un punto.. Este equipo de la Universidad de New York, que aparece en una película que se está proyectando en el Teatro Nacional, no ha perdido este año un sólo partido, y lleva ya 17 victorias consecutivas.. En el match con Kentucky, los newyorkinos tuvieron que poner en práctica un rápido final para apoderarse de la decisión.. Kentucky perdió el primer half, 17x12, pero después jugó con pimienta al iniciarse el segundo período y logró tomar una delantera de 23 por 22, faltando nueve minutos para terminar el game.. Entonces fué cuando el equipo de New York abrió el fuego con una ofensiva monumental para anotar 19 puntos mientras sus rivales sólo hacían 5.. Con esto, New York ganó 41x28 y aseguró su championabilidad. Unos 18,000 fanáticos presenciaron el partido, dando a Madison Square Garden un nuevo record de entradas.. En este choque se contaron 24 fouls personales, saliendo tres players por cada team..

El five del Hispano, que se considera uno de los favoritos para luchar por el éxito final del campeonato senior, visitó el miércoles el piso del Vedado y perdió con la trouppe del VTC.. Los Tigres dicen que perdieron por un punto.. Los Marqueses insisten en que ganaron por nueve.. Y nosotros decimos: «Pues, vaya usted a saber!».. Todavía no se sabe quién ha de jugar regularmente por los Tigres del Hispano, pero la impresión general es que cuando la season se ponga en marcha, Menéndez y Shorty Gil serán los forwards; Cartaya, el center; y Julio Fernández y Jarro, los guards.. Nosotros esperamos, sinceramente, uno de los más reñidos campeonatos que recuerda la UAA, y creemos que al final podrá compararse con el que se efectuó en 1925, cuando el team de la YMCA, integrado por Luis Dauval, Sorsoro Zudaire, Ramón Azcárate, Fernando Martínez, Regino Pérez y otros players, vino de atrás para ganar el championship de modo espectacular.. Este año todos los equipos están equilibrados, y aunque los críticos señalan al Atlético y al Hispano con el mejor chance, todo parece indicar que el Vedado, el Fortuna y el Cubaneleco tendrán el mismo derecho.. Esto en cuanto a la Habanana, que después vendrá la gran lucha final con el team cardenense, que espera retener una vez más su championabilidad.

Ricardo Trujillo, del Deportivo de Cárdenas, no ha sido inscripto este año y se duda que tome parte en la serie final.. Trujillo, que es uno de los mejores players que tenemos en Cuba, se encuentra actualmente en Calimete, Matanzas, y pudiera pasar al VTC.. (Todo depende).. Armandito Cuervo, estrella nacional del floor en los últimos años, luce la mejor columna de los Marqueses para el campeonato, ahora bien, los guards enemigos del equipo azul harán muy mal si no siguen de cerca los pasos al «Clavo» Chomat.. El joven player está jugando un horror y si se descuidan con él ha de dar una sorpresa grande.. Todavía no están decididos los teams regulares para el senior, pero por los corrillos amateurs se asegura que el VTC comenzará la temporada con Cuervo y Chomat como farwards; Cancio Bello en el center y Machado y Pitty García en los guards.. Y se dice que el Atlético contará con Cardoso y Morillas como farwards; Tomasito Díaz en el center y Raúl Giraud y Eduardo de las Casas en el guard.. El lineup del Fortuna se confecciona a base de Mosquito Ordeñana y el Pato Gallarreta, como farwards; Julio Núñez, en el center, y Llópiz y Pappy Montes de Oca en los guards.. El Cubaneleco contará, prontamente con Antigas y Quintela en los forwards; Deschapelles en el center y Duquesne en los guards.

He aquí alguna acción de los ases del golf, que se encuentran ahora por la Florida. En la doble combinación tenemos a Lawson Little, campeón amateur del mundo, así como Ed White, Sam Parks Jr. y Alfred Perry

El five junior del Teléfonos jugó ayer tarde un match de exhibición con los seniors del Atlético, pero nadie sabe cuál fué el score final.. Hace días, Rodríguez Knight quiso probar el temple de sus hombres y presentó un conjunto formado por Morillas y Cardoso; Noble y Sarría y Casas, contra Mike Díaz y Revoredo; Tomasito Díaz y Bernardino y Giraud, y los muchachos dieron un juego que parecía de campeonato.. Venció la trouppe de Bernardino por más de 12 puntos.. Lorenzo Nodarse, Arturo Randín y Jorge Etcheverry acaban de ser suspendidos por la Federación Nacional de Lawn Tennis.. Todo, como resultado a la reciente visita que hicieron a México.. También nos informan que Nodarse ha sido suspendido por haberse ido para Miami, Fla., sin permiso de la Federación.. Isidro Ruiz, ex-Secretario de la Asociación Atlética Femenina, ha pedido su ingreso en la Asociación Nacional de Oficiales de Basket Ball, y será este año coach y delegado del Deportivo Tous.. (Curioso resultará verle actuar en las juntas de la Asociación frente a Pappy Odoardo).. En esta ocasión, los papeles estarán cambiados: Isidro será el delegado y Pappy el oficial de la Asociación)..

Cerramos complaciendo a una lectora de esta columna.. La jovencita nos pide la letra de la canción «You are muy Lucky Star», tema de la película «Melodías de Broadway».. Las palabras, son:

You are muy Lucky Star,
I saw you from afar.
Two lovely eyes at me,
they were gleaming,
Beaming,
I was star struck,
You are all my lucky charms,
I'm lucy in your arms,
You've coponed heaven's portal
here on earth for this poor mortal.
Rou Are My Lucky Star.

Couare my Lucky Star.
I saw you from afar.
If Garbo is a glamous creature,
You're afour star feature.
Though you are never seen
Up on a movie screen
You are my Shearer, Crawford,
Hepburn, Harlow and my Garbo,
You Are My Lucky Star.
Complacida....

Norberto Verrier, la estrella de la Técnica, es el mejor de Cuba en el evento del salto

Con su record de 23 pies, 6 pulgadas, el joven atleta luce en disposición de mejorar la marca en el futuro. Un ranking de los mejores en ese evento. Comentarios de los atletas

(Por JULIO NAVARRO)

NOTA.—(Este es el décimo-quinto de una serie de artículos que iremos publicando en relación con los actividades de los atletas de track y field durante 1935).

ARTICULO XV

Salto Largo. —Tuvimos gran adelanto, pero al único que pudo dedicarle algún tiempo Mr. Hogarthy, fué a Verrier. El método moderno nos proporcionará mejores días, si lo sabemos emplear debidamente. El pasado año tuvimos un magnífico entry y casi todos los muchachos anduvieron por los 21 pies, cosa ésta que no sucedía con regularidad. En el grupo hay algunos viejos que pueden mantenerse y novatos que podrán mejorar si se cuidan y no olvidan las teorías del yankee. El ranking es:

1 Norberto Verrier, 23.6 pies.
2 Conrado Rodríguez, 221.¼ pies.
3 H. Sotolongo, 21.8½ pies.
4 Manuel Suárez, 21 pies.
5 Alberto Torriente, 21.8⅛ pies.
6 Orlando Bello, 18.7 pies.

Norberto Verrier, no tuvo contrarios en 1935. Una tras otra competencia iba cosechando triunfos, llegando a registrar una temporada perfecta. No fué derrotado y logró romper la antigua marca de Enrique Arango que parecía iba a permanecer toda la vida sin ser tocada, con un salto de 23.6 pies

En los finales olímpicos, sin embargo, Verrier no pudo superar la marca de Fernando Navarro, pero aquí hubo su «tanganita», porque el propio Navarro era juez de salto y no permitió que Norberto, después de haber ganado la competencia, tratara de romper el record. Verrier, entonces, empezó a hablar en todos los idiomas y le dijo al panameño hasta del mal de que iba a morir. Fernando, no hizo caso y se quedó callado y fué apoyado por los mexicanos que también se opusieron a que Vernier intentara el record. Al principio creíamos que Navarro no iba a competir y que podía ser juez, pero más tarde lo vimos en el penthlon, cosa ésta que no se debió haber permitido.

Un atleta no debe ser juez en la competencia en que participa y menos en una Olimpiada. Si el delegado cubano sabía que estaba hecho no debía haber permitido que actuara de Juez. Conrado Rodríguez en segundo lugar. Dió mucha batalla y registró muy buenas marcas, quedando siempre en segundo lugar, H. Sotolongo en tercero. Tiene mucha velocidad y saltó muy bien, demostrando mucha consistencia y habilidad. Integró el team olímpico en tercer puesto, pero la ambición de Manolo Suárez de resultar el mayor acumulador de las Olimpiadas, hizo que Hogarthy volviera a eliminar a los saltadores de longitud, tocándole a Sotolongo quedarse fuera. Manolo no pudo saltar más tarde, ni largo ni triple, a consecuencia de un charley horse que llevaba de la Habana e imposibilitó a Sotolongo de aparecer en las competencias, donde hubiera cogido buen puesto y Cuba hubiera tenido unos puntos más. Lololo no debió haber hecho estas eliminaciones. El sabía bien que no podía ni correr y debió haberse concretado al penthalon, donde lucía con buen chance y también que no tenía que eliminarse. Podríamos decir aquí aquello de «el que mucho abarca».. .etc. etsc.

Suárez en cuarto puesto, nada más.

Alberto Torriente en quinto. El viejo empezó buscando un puesto para dar el viajecito, pero como lo encontró en 100 metros, dejó campo para otro y se dedicó a correr solamente. Buen compañero éste. Hubbard, sin embargo, tenía flus para medirse con los primeros y cada vez que saltó hizo buenas marcas y quedó siempre en el dinero. Orlando Bello, en la retaguardia. Este no es su evento y hace marcas muy pobres. Pero como todo el mundo boscó su puestecito, él también probó fortuna, aunque con poco éxito. Muy constante y formal.

Formaron el Team Olímpico:
1 Norberto Verrier.
2 Conrado Rodríguez.
3 Manuel Suárez.

NO HABRA CARRERAS HOY EN EL «ORIENTAL PARK»

Aunque la Empresa del hipódromo está autorizada para ofrecer carreras esta tarde por la Alcaldía Municipal de Marianao, ha decidido que no haya fiesta hípica hoy a fin de que todos los ciudadanos puedan concurrir a los comicios, Esta es la nota que recibimos del hipódromo y la trasladamos a nuestros lectores para su conocimiento y efectos.

LOS DODGERS INICIAN SU TRAINING EN LOS ULTIMOS DIAS DEL MES DE FEBRERO

NEW YORK, Enero 9 (AP).—Los Dodgers de Brooklyn anunciaron hoy que sus pitchers y catchers reportarán al campo de training de Clearwater, en la Florida, el próximo día 28 de Febrero, a fin de iniciar debidamente los preparativos del entrenamiento primaveral de baseball.

Los regulares reportarán una semana después.

Se prepara duro el five del Club "San Carlos" para la serie final de la Liga Social

Los players de Luis González se dan perfecta cuenta de la importancia de la lucha y han de trabajar con entusiasmo. El Villaclara es un contrario muy temido

Después de su hermosa victoria del pasado lunes frente a los Presbiterianos de Güines, el notable quinteto del San Carlos luce favorito para discutir con el Villaclara Tennis Club el título de Campeón Junior de Basketball de la Liga Social.

Animados por su brillante triunfo, los muchachos de Luis González van dispuestos a ofrecer una de las más grandes demostraciones que se recuerdan en los últimos tiempos y teniendo en cuenta la calidad de sus contrarios no desmayarán para poder anexarse el triunfo desde el primer momento del juego. Los muchachos de la enseña verdiblanca esperan que los «breaks» en esta serie les sean nuevamente favorables, como ocurrió en los últimos juegos que han jugado.

Por su parte los villaclareños, según dice Oscar Fornaguera son un de la talla de Rafael Pérez, Núñez, hueso duro de roer y con jugadores como Anido Ugarte, hermanos Páez, Alfredo Pino y otros han de dar que hacer a los del San Carlos.

Los villaclareños solamente perdieron un juego en su eliminación a pesar de haber jugado con fuertes teams como el Náutico de Cienfuegos y el Sagua Yacht Club; és e último uno de los mejores de la provincia de Santa Clara. Demás está decir que los fanáticos disfrutarán el próximo sábado de uno de los más reñidos juegos de basketball que se recuerda.

Teniendo en cuenta que ganando los dos juegos en La Habana, el team del San Carlos tiene el chance del millón de poder llevarse el campeonato, han de jugar duro desde el primer momento al final, pues en caso contrario, es decir, si el Villaclara gana y pierde con ellos, entonces la cosa varía y los ahijados de «Fornaguera» lucirán favoritos en sus terrenos. En Santa Clara ha despertado tanto entusiasmo esta serie final, que el sábado vendrán varias excursiones de fanáticos, para alentar con sus cheers a sus partidarios.

El Baturro Gutiérrez, Nano Valdés Camero y otros, son el más fuerte sostén del San Carlos, para poder vencer al Villaclara y poder ostentar el título de campeón de Basketball Junior de la Liga Social.

La nueva gasolina azul Sinclair H-C favorece mucho a los choferes de Cuba

La Sinclair Cuba Oil Company, acaba de lanzar al mercado una nueva gasolina, de alta compresión que contiene plomo «tetraethyl», para obtener mejor rendimiento. Un éxito

Las últimas estadísticas sobre importaciones de automóviles a Cuba han demostrado una vez más el afán de este país de contar siempre con los adelantos más modernos. Y cualquier persona que se estacione en uno de nuestros paseos, podrá apreciar el gran número de carros nuevos que ruedan por nuestras Avenidas.

Como es bien sabido por todo automovilista, los carros nuevos alcanzan velocidades nunca soñadas, debido a las innovaciones en los mismos. Sin embargo, no debe desconocerse, que al mismo tiempo que los fabricantes de automóviles diseñaban motores para altas velocidades, las grandes compañías petroleras de los Estados Unidos experimentaban en sus laboratorios, con un combustible que llenase las necesidades de aquéllos, que, como todos sabemos, tienen la cámara de compresión más pequeña y naturalmente requieren una gasolina de mayor potencia.

La Sinclair Cuba Oil Company, S. A., sin reparar en gastos ni esfuerzos, ha traído a Cuba su Gasolina Azul Sinclair H-C., para ser vendida al mismo precio de otras gasolinas corrientes, dándole así al chofer de este país, usa vez más, pruebas de sus grandes deseos de cooperar con el elemento automovilista de Cuba, puesto que esta nueva gasolina azul Sinclair H-C., da más kilómetros por galón, lo que representa una economía efectiva al automovilista.

SUSPENDIDO POR EL GARDEN EL PROGRAMA DE BOXEO DE HOY

NEW YORK, enero 9. AP.—Después de haber hecho enorme bally-hoo al programa, el coronel John Kilpatrick, presidente del Madison Square Garden, anunció la suspensión definitiva del programa de boxeo que se había anunciado para mañana, y en el cual Red Burman, de Baltimore, tenía que enfrentarse con Hank Bath, de California.

Kilpatrick dió como excusa, para suspender su anunciado show, una resolución de la Comisión de Boxeo de New York por la cual se negaba la licencia necesaria a Hank Bath para pelear.

La Comisión negó la licencia haciendo el raro anuncio de que «no podía autorizar su encuentro en New York hasta tanto no recibiera informes de sus actividades en California».

El coronel Kilpatrick criticó duramente hoy al comisionado Phelan y a Brown, asegurando que eran los únicos responsables de la suspensión.

Volvió a perder el Habana con el Santa Clara, 6 por 3

Esta es la décima derrota consecutiva que experimentan los Rojos, y la décima-segunda en los últimos 13 games que han efectuado. Los errores decidieron el encuentro de ayer

EL «SANTA CLARA» SIGUE AVANZANDO

(POR DOMINO)

Pobre Gilberto Torres! Ayer volvió a pitchear otro buen juego frente a Marino Rodríguez y volvió a perder pese a haber pitcheado mejor pelota que su rival.

Teniendo que arrastrar al Habana, que está jugando la pelota más pobre de todo el campeonato, pues sus players salen al terreno como si estuviesen vencidos, y defienden sus posiciones sin la debida pimienta, Gilberto pitcheó lo mejor que pudo, pero, el trabajo fué superior a sus fuerzas, y al final tuvo que cargar con una nueva derrota, que fé esta vez con score de 6x3.

Los errores decidieron el encuentro Y si usted dá un vistazo al box-score que confeccionó el activo Julio Fránquiz, se convencerá de que no exageramos en nuestra afirmación, pues en la casilla correspondiente a los «boots»(pifias) aparecen seis errores, de los cuales dos de Belito sirvieron para proporcionar a los villaclareños tres carreras en una entrada que debió haber sido escón.

Desde luego, eso de incluír en un comentario un «Si» parece realmente ridículo, y es cosa que no debe hacerse nunca, pero, la verdad es que cometeríamos una injusticia hoy aquí si no dijésemos que fueron los regulares del club, no Gilberto, quien perdió este juego de ayer frente al Santa Clara.

En el tercer inning, por ejemplo, después que Etchegoyen había sido out de short a primera, Oms conectó un rolling por primera, bueno para un out de Wilson a Gilberto, que fué a abrir la base, pero, la tirada de Jorocón a la inicial fé mala y Oms llegó a segunda. Después de eso, Wells recibió un dead ball y Perkins conectó un hit al right para empujar a Oms, pero, esa carrera no hubiese cristalizado nunca si el inicialista Rojo hace una buena tirada a su compañero.

En el quinto ocurrió algo por el estilo. Después de un out, Oms dió un hit al center y lo hizo home run cuando Felito Alvarez permitió que se le fuese la pelota por entre las piernas. Minutos después, Wells pegó otro hit al center, y también recorrió las cuatro bases cuando Belito cometió otra pifia por el estilo. Seguidamente, Perkins fué out de pitcher a primera, pero Dihigo elevó un fly largo por el left y lo hizo tribey cuando Fermín Guerra midió mal el batazo. Aquí cristalizó otra carrera, pues Rojo pegó un rolling por primera que se transformó en hit y Dihigo anotó.

Las dos últimas carreras fueron las únicas limpias. Martínez y Marino Rodríguez se embasaron con hits y anotaron por doble de Etchegoyen y fly largo de Oms.

El Habana, mientras tanto, lució indefenso ante los lanzamientos de Marino Rodríguez y trabajando sin espíritu alguno, resultó una víctima fácil para el hurler de Martín Dihigo.

En el octavo, empero, a los Rojos se le subió la sangre a la cabeza y en un abrir y cerrar de ojos, ligaron tres hits seguigos con un par de bases por bolas para anotar tres carreras.

Couto y Abreu recibieron los boletos al iniciarse el inning. Pipo de la Noval que bateó por Gilberto, elevó un fly a segunda, y Belito Alvarez murió en palomón a primera, pero, Correa pegó un hit, y Couto anotó, Seguidamente, Wilson conectó un tubey y Areu pisó la goma y cuando Williams alcanzó un hit por primera, Correa anotó. El rally se terminó cuando Fermín Guerra se atracó de ponche.

Hoy no habrá juegos en el Stadium pero, mañana sábado se iniciará una nueva serie entre el Habana y el Marianao, que promete resultar interesante por el equilibrio que hay entre los dos teams.

Siguen opinando los fanáticos en cuanto a la serie

Hablan de como deben quedar los equipos para la serie de los San Luis Cardenales

¿Deden hacerse dos selecciones para jugar contra los Cardenales de San Luis, en los hermosos terrenos del Stadium de «La Tropical», los días 5, 6, 7 y 8 de Marzo?

Los fanáticos están opinando ahora sobre eso. Unos dicen que deben formarse dos equipos con los jugadores cubanos que tenemos aquí. Otros creen que deben agregarse a los players americanos, para agregar más punch a los conjuntos. Los más empero, parecen inclinar su opinión a que se forme un sólo team estelar, de dieciocho o veinte jugadores, que sea capaz de detener a los Cardenales en los cuatro games de la serie.

La decisión de la Liga General de Base Ball es que sean sólo players cubanos los que compitan frente a los ex-campeones del mundo. De este modo, y sin ayuda de yankees, los fanáticos podrán apreciar debidamente la clase de pelota que se juega en Cuba. Ahora el problema se limita a saber en la forma en que han de quedar colocados los dos teams, que serán Habana y Almendares.

Sobre esto nos escriben varios fanáticos. Uno nos dice que si gana el Almendares debe dejarse tal como está, agregándole tan sólo dos players, para luchar con el San Luis y reforzar después al Habana. Otro insiste en que debe formarse una sola selección y nos dice:

«Habana, 7 de enero de 1936.
Sr. Pedro Galiana.
Ciudad.
Señor:

He leído en distintas ocasiones los diversos teams que muchos fanáticos han enviado a ese DIARIO, ya que a juicio de ellos pueden medirse de igual a igual con los Cardenales de San Luis. A mi modesto entender, están en un grandísimo error, ya que hasta ahora lo han hecho basándose única y exclusivamente en la popularidad de ciertos o tales peloteros que no **dan la talla** para enfrentarse con los Cardenales.

Además de que lo que queremos es ver pelota, no palos como darán los Pájaros Rojos...

Sinceramente estimo que **un solo team** debe de enfrentarse contra los Cardenales, pero un team bien balanceado, seleccionado de la flor y nata de nuestros jugadores actuales.

Y este team sería el siguiente:

«AL CUBANS»

Catchrs: José María Fernández, R. Couto.

Infielders: Salazar, Santaella, Correa, Arango, Javier Pérez y Silvio García.

Outfielders: Dihigo, Oms, Cando López, Roque y Belito Alvarez.

Pitchers: Yoyo Díaz, Sardá, Tiant, Cocaína García, R. Fernández y G. Torres.

Esta formidable novena ganaría y perdería al igual con los famosos Pájaros Rojos de Frisch.

El cuadro y fíles es lo mejor que hay en Cuba actualmente. El catching está en manos habilidosas en extremo, y el staff es lo mejorcito que tenemos hoy en día. Además tenemos a Dihigo, Silvio y Salazar que son buenos pitchers.

De usted atentamente

Emilio UBIETA.

Habana, Enero 8 de 1936.

Sr. Galí,
Cronista de Sports,
DIARIO DE LA MARINA
Ciudad.

Señor:

Habiendo leído con mucho interés en la MARINA de hoy la opinión que el señor Andrés González López dá sobre la «Selección Cubana» que ha de jugar contra el San Luís, me permito darle mi parecer sobre el asunto que si no le es molestia publicarlo se lo agradecería mucho.

Mi opinión es la siguiente:

Estoy de acuerdo en que no tomen parte en la Selección jugadores extranjeros; también estoy conforme, con la Selección que dicho Sr. González nombró menos en el catcher que creo a Ramón Couto el mejor en dicha posición en el actual Campeonato. No veo razón alguna para que le conceda a José María el puesto de regular dejando a Couto de suplente. El catcher del Habana aventaja al del Almendares 37 puntos en el batting, mascotea y tira mejor que él, guía a los pitchers a la perfección y juega con insuperable pimienta lo que dá enorme colorido al game.

Creo también, debe concedérsele a Jesús Miralles un puesto regular en dicha Selección, pues aunque este año no ha demostrado gran cosa es de los mejores en el presente Campeonato.

Anticipándole las gracias por la atención que pueda prestar a éste, quedo de usted atentamente,

Y Y Juan A. LARROUSSE,

Sr. Pedro Galiana.

Estimado señor: desearía me diese publicidad en sus tan leídas páginas de sports, a las siguientes selecciones de las novenas Habana y Almendares para jugar la serie con el San Luis Cardenales.

Habana B.B.C.

Couto, catcher.
Rojo, catcher.
Tiant, pitcher.
Torres, pitcher.
García, pitcher (Cocaína).
Díaz, pitcher. (Yoyo).
Pérez, primera base.
García, 2a. base, (Silvio).
Arango, 3a. base.
Correa, S. S.
Dihigo, L.F. (Manager).
Oms, C.F.
Alvarez, R.F.
Abreu, Out-fielder.
Valdés, (Strike) infielder.

Almendares B.B.C.

Fernández, catcher.
Guerra, catcher.
Sardá, pitcher.
Ruiz, pitcher.
Fernández, pitcher.
Suárez, pitcher.
Joseito, 1a. base, (manager).
Santaella, 2a. base.
Pérez, 3a. base.
Martínez, S. S.
Salazar, L. F.
López, C.F.
Roque, R.F.
Delgado, out-fielder.
Rodríguez, infielder.

Señor Galiana, sería más bonito que las novenas se compusieran de players cubanos para jugar esos juegos; pongo a Joseíto y Dihigo de managers porque creo que Luque y Mike González no pueden actuar en esa serie.

S.S.S.

Francisco SANCHEZ,

Sic. Gloria 171, Habana.

M.E.C.D. 2016

CAPABLANCA, SEGURO DE DEVOLVER A CUBA EL TITULO MUNDIAL

EL DOMINGO SE INAUGURA EL CAMPEONATO DE FUTBOL: JUVENTUD-CTRO. GALLEGO

TOPICOS FUTBOLISTICOS

Por PETER

—Empieza el Campeonato.
—Un desfile de clubs.
—Juventud-Centro Gallego.

Se inaugurará el próximo domingo en el gran Stadium Cerveza Tropical, el Campeonato Regional de Futbol de 1936.

Como es tradicional, habrá desfile, alegría, música, mujeres y flores.

Una tarde, en fin, de esas que animan el ambiente, y que dan emociones para estar comentando toda una semana.

El primer acto que se celebrará el domingo será el izamiento de la bandera de los Campeones Nacionales de la Juventud Asturiana, el conjunto que, a pesar de no ser el mejor en el papel, demostró suprema cía en el field, durante la contienda pasada, y obtuvo más puntos que todos los demás, para después ganar con facilidad el más alto galardón a que puede aspirar un team cubano, contra el Campeón de Santiago de Cuba, que antes había eliminado en una justa a los leaders de la Federación de Camagüey.

Desde el domingo, pues, ya no estará más en el asta mayor de nuestros estadios la bandera de los Leones del Iberia. Desde ahora, hasta el comienzo de la justa de 1937, ondeará en los mástiles de nuestros tres estadios, el pabellón de las sedas azul y blanca de la Juventud Asturiana.

Es deber de todo buen asociado y simpatizador de esa sociedad, estar presente el domingo cuando se realice ese acto, que es la confirmación plena de haber demostrado una supremacía durante toda una justa, como la nuestra, que es larga, y que por lo mismo, quiere decir, que no hubo suerte, ya que los rasgos de la Veleidosa no son más que a ratos.

Por el momento, ya que no sabemos lo que harán Hispano y Olimpia para reforzarse, o por lo menos, para hacer más peligrosos sus conjuntos, hay tres equipos que aspiran a ganar el Campeonato: Juventud Asturiana, Deportivo Centro Gallego e Iberia. Los tres cuentan con lo mejor que en la actualidad hay en nuestro patio y los tres so nteams que siempre dan la batalla hasta última hora.

Juventud Asturiana, por lo pronto, no se ha descuidado en nada. A pesar de ganar el último Campeonato Regional, y haber vencido también en la justa por el Título Nacional, además de haber demostrado una gran performance en el concurso por la Copa La Cotorra, no se ha dormido en los laureles, y lo primero que ha hecho es firmar a Chuli, que recientemente fué declarado agente libre por el Deportivo Hispano América.

Chuli no es un jugador malo. Es un medio regular, y no es bueno ya porque tiene una mala particularidad, la de atracarse con el balón, pero éste es un resabio que seguramente le quitará el Viejo Zorro Fernando Rodríguez, el Entrenador de la Juventud Asturiana, que es dicho sea de paso, uno de los mejores cuidadores de equipos, y uno también de los que, por lo mismo casi se ha quedado a pupilo en esa sociedad. Bernardo Rodríguez, si nuestra memoria no falla, tiene el record de estancia como Entrenador en un equipo. Es más, creemos que en una ocasión salió del puesto, y más tarde tuvo que ser llamado por la misma sociedad, prueba inequívoca de que el muchacho, aunque modesto en extremo, es bueno.

Juventud Asturiana quiere, como es natural, retener el Título. ¿Pero lo permitirán Centro Gallego e Iberia?

El Licenciado Díaz Pereiro, nuevo Presidente del Iberia, seguramente que continuará con los mismos entusiasmos que terminó su antecesor el señor Bandín, y harán del cuadro iberista, el mismo team peligroso de casi todas las épocas. Y el Deportivo Centro Gallego, creemos que en este año de 1936 no seguirá con la misma mala suerte del pasado, que vió con gran frecuencia su equipo, que es bueno, convertido en una especie de Hospital.

El programa oficial para la inauguración del Campeonato, es el siguiente:

—A las doce y media, inauguración del Campeonato de la Serie B, jugando Racing y Nacional.

—A la una y cuarenta y cinco, desfile de todos los clubs afiliados a la Federación de Futbol de la Habana. Izamiento de la bandera del Club Campeón de 1935 (Juventud Asturiana) y discurso por el Presidente de la Asociación de Foot Ball de la República de Cuba.

—A las dos y media, Juventud Asturiana y Deportivo Centro Gallego, inaugurarán el Campeonato de 1936.

—A las tres y cuarenta y cinco, Deportivo Hispano América e Iberia.

Una banda de música, como todos los años, amenizará, el gran espectáculo, que esperamos sea el primero de una larga serie.

x x x

En junta recientemente celebrada por la Federación Comercial, se adoptaron los siguientes acuerdos:

—Se abre la sesión por el nuevo Presidente de este Comité señor Francisco Gancedo que tomó posesión de su cargo en esta junta siendo felicitado por todos los Delegados.

—Por unanimidad de Delegados se acuerda eliminar como árbitro en esta Federación al señor Eusebio Villar y asimismo pasarle comunicación a dicho árbitro del susodicho acuerdo.

—Se acuerda que ningún jugador descalificado en otra Federación se le dé alta en esta Federación a partir de esta junta.

Se acuerda el programa del domingo día 12.

1.45: Covadonga vs. Santa Fe.
3: Vizcaya vs. S. Pilar.
4 y media: Cabanas vs. Luna Park.

—Se aprueban los partidos del programa del día 5 de Enero.

—Se descalifica al jugador Luis Requejo, del Club Sociedad «El Pilar», a dos partidos que juegue su Club, por agresión y a Bartolomé Sanso, del Club Santa Fe, por repeler la agresión, a un partido.

Como Delegado deportivo para el programa del día 12 el señor Francisco Gancedo.

El repórter felicita muy usivamente a la Federación Come ial por el acuerdo adoptado de no admitir en su seno a jugadores que descalifique otra Federación. Es este un acuerdo que redunda en favor de la disciplina y si la misma aptitud adoptan los señores de la Federación de Futbol de la Habana, mejor todavía.

GERALD IRON NO ESTA LESIONADO EN MEXICO

CIUDAD MEXICO, enero 9. (AP)—Los rumores circulantes de que Gerald Irón luchador cubano, había sido lesionado y que se encontraba en un hospital local, han sido desmentido hoy en los círculos deportivos. Se asegura que el cubano está en excelentes condiciones y se espera que tome parte en un programa de luchas que se ofrecerá aquí el próximo domingo.

José Capablanca seguro de vencer al doctor Euwe

MADRID, Enero 9 (AP)—José R. Capablanca, ex-campeón mundial de Ajedrez, parece confiado en que este año devolverá a Cuba el Campeonato que perdió a manos del profesor Alekhine, en Argentina, y todo parece indicar que hay motivos sobrados para justificar su confianza.

El cubano tiene una victoria sobre el nuevo campeón, Doctor Max Euwe y dice que si el holandés acepta su reto, podrá vencerle fácilmente. Tan pronto como Capablanca se enteró de la derrota de Alekhine frente a Euwe, cablegrafió al nuevo campeón retándolo, y dice que no tiene la menor duda de su triunfo si le aceptan el reto.

El cubano se ha ofrecido para discutir la corona «en cualquier lugar y bajo cualquier condición» y cree que lo más conveniente es que ambos se reúnan pronto para ponerse de acuerdo.

«Alekhine no quiso darme nunca la revancha, a pesar de que le estuve detrás por todas partes del mundo»—dice Capablanca a la Prensa Asociada.

«Yo tengo la firme esperanza de que el Dr. Euwe me dé la oportunidad de enfrentarme con él este año. En 1931 jugué con él en Holanda y le gané dos partidas, tras de entablar ocho. Creo que el Dr. Euwe es un verdadero sportsman y si me da la oportunidad, devolveré el título a Cuba. Ahora estoy en mejor forma que nunca».

Capablanca, que empezó a jugar a los cuatro años, tiene ahora 47, pero luce más joven de esa edad. Nunca bebe, ni fuma y se mantiene en excelentes condiciones.

Vence el team del Cuba Nueva en basket ball

Con anotación de 31 por 28 lograron apoderarse del éxito final el club Cuba Nueva

Ayer se celebró un interesante encuentro de basket en el floor del club Deportivo Asturias, entre los teams de Cuba Nueva y el de dicha entidad, saliendo triunfantes después de una brillante dmostración, los muchachos de Cuba Nueva, pese a contar los contrarios con dos conocidos jugadores juniors, la magnífica labor de Octavio Hernández y Felipe López, unidos también con la de Finlay, fueron los factores principales de tan grande victoria.

Para el próximo domingo medirán sus fuerzas los vencedores, con el team del Deportivo Tous, que cuenta con magníficos jugadores. Este encuentro se celebrará en Cuba Nueva a las 4 de la tarde seguido de un te bailable.

El score:

CUBA NUEVA

	Fig.	Fog.	Fc.
O. Hernández F.	4	1	2
A. Finlay F.	5	0	3
F. López C.	2	0	2
Fco. López G.	2	1	0
M. García G.	0	2	1
A. Hernández G.	0	1	0
C. Blanco G.	0	0	0
Totales	13	5	8

ASTURIAS

	Fig.	Fog.	Fc.
Santalla F.	3	1	2
Suárez G.	1	1	1
Puignao F.	1	0	2
Santana C.	1	2	2
J. Luis F.	0	0	3
Revilla C.	3	1	0
Rodríguez G.	1	1	1
D. Rodríguez F.	0	0	0
Prego	1	0	0
Totales	11	6	11

Cuba Nueva: 1er half 16; 2do. 16. Total 31.
Asturias: 1er. half 14; 2do. 14. Total: 28.
Referee: R. Acosta. Time Keeper: Blanco. Anotador, Fernández.

UN BOXEADOR QUE RESUCITA

Por «Lank» Leonard

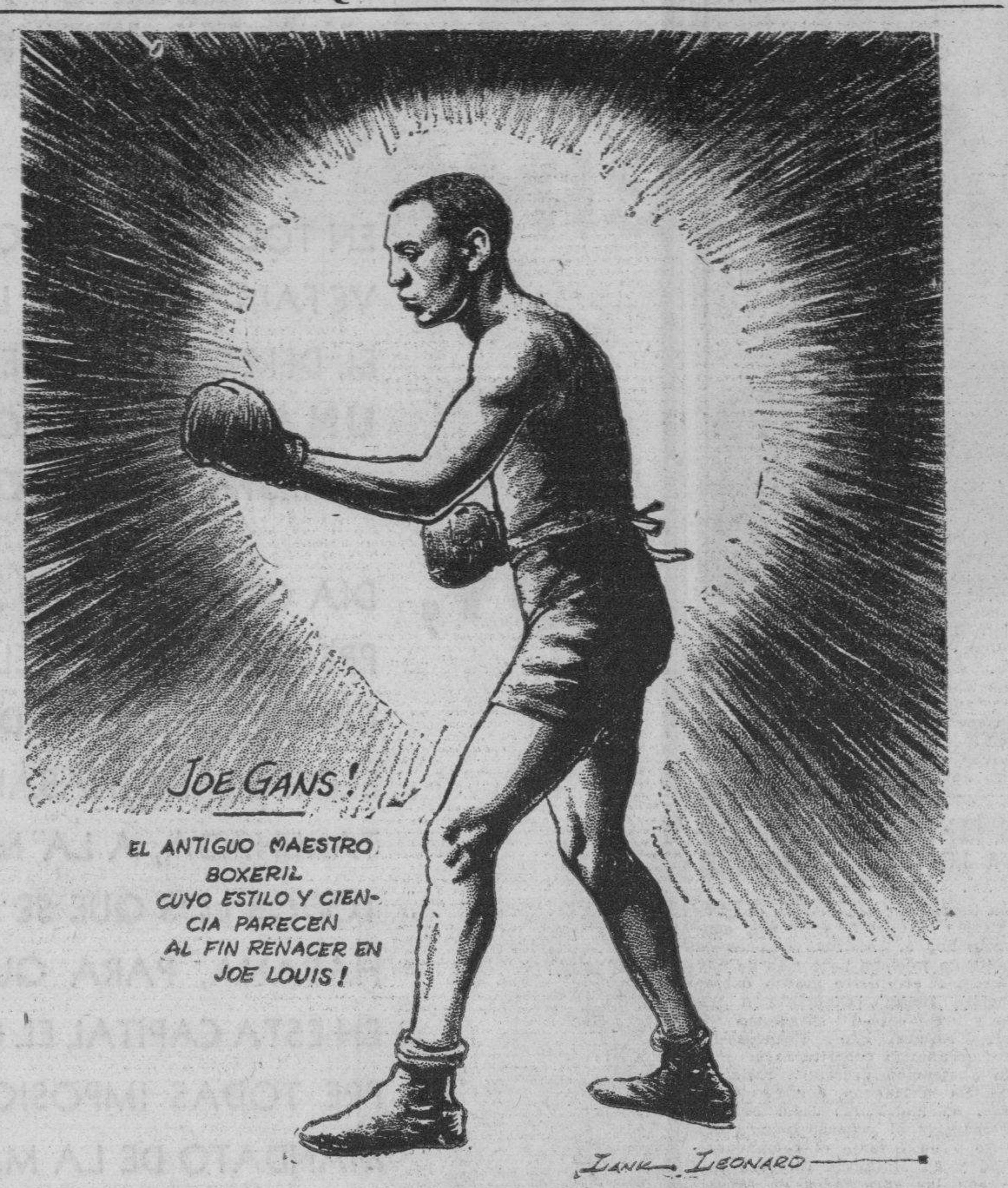

Un Joe Gans más grande; ese es Joe Louis. Y si estuviéramos debatiendo aquí la teoría de la reencarnación, ¿qué mejor argumento que comparar a estos dos grandes boxeadores? Entre las comparaciones que se han hecho de Joe Louis con todos los boxeadores negros pasados y presentes, la de Gans es la más acertada.

Revisemos la lista de todos los grandes pugilistas de color y analicemos sus estilos y métodos. Peter Jackson, un gran boxeador, pero no muy preciso en sus golpes. Joe Walcott: un fenómeno físico, que atacaba como un ciclón, con un golpe potente. Sam Langford: un golpe devastador pero no un estilo elegante. Jack Johnson: un excelente boxeador a la defensiva, pero no terminaba a sus víctimas con rapidez. Joe Jeannette, Sam Mc Vey, Harry Wills: boxeadores que llegaron a adquirir cierta fama, pero que no reunían todas las cualidades necesarias para hacer un campeón.

Gans era el boxeador más completo de todos ellos. No era peso completo, sino liviano. En su apogeo era capaz de darle una lección de boxeo a cualquiera, y podía también terminar a un adversario con un solo golpe, como lo demostró contra Frank Erne, cuando ganó el campeonato. Battling Nelson al fin lo venció por knockout, pero entonces Gans ya estaba derrotado por la tuberculosis.

Jack Blackburn, el hombre que ha enseñado a Joe Louis todo lo que sabe, era un admirador de Joe Gans y peleó con él cuando estaban ambos en su apogeo. Aunque Jack era un maestro en el arte del boxeo, en ese match Gans lo manejó como quiso, derrotándolo decisivamente. De ahí aprendió Blackburn mucha de la ciencia que ha pasado a Joe Louis.

Desde que Blackburn ha estado entrenando a Louis, siempre pone como ejemplo a Joe Gans. Todas sus indicaciones a su pupilo han sido más o menos: «Gans hacía esto y lo otro» «Gans se defendía así...» «Gans atacaba así...» Hasta la misma paciencia desconcertante de Joe Louis ha sido aprendida del antiguo boxeador negro de peso liviano.

No es sorprendente por lo tanto que Louis haya llegado tan rápidamente hasta donde lo ha. Mucha gente, algunos bien conocedores del deporte, se olvidan que hay todavía un campeón de todos los pesos reconocido en la mayor parte del mundo por las comisiones de boxeo, e inadvertidamente al hablar de Joe Louis dicen «campeón mundial». Realmente, parece como si el alma de Joe Gans hubiera reencarnado en la persona de Joe Louis.

SIETE CLUBS EN UNA JUSTA LIBRE DE BASKET BALL QUE SE OFRECERA

Una magnífica copa ha sido donada por el sportman señor Cornelio Elizalde Lima a la «Organización Deportiva Amateurs de Cuba» para que sea discutida entre los clubs que han de tomar parte en el próximo campeonato libre de Basket-Ball, de dicho circuito. Siete clubs han pedido su inscripción siendo éstos los siguientes: Deportivo la Fé, Jóvenes Amigos, Atlético Baranda, Jóvenes del Vals, Progreso, Vedado Social y Atenas.

Pasado el día de hoy será señalado el día de la inauguración del campeonato. La próxima charla cultural-deportiva tendrá lugar en el club «Antilla».

Lea el DIARIO DE LA MARINA. El Decano de la Prensa de Cuba

Wilmer Allison es el número 1 en el tennis

Fué colocado en ese Nro. al hacerse ayer el ranking por la Federación Americana

NEW YORP, Enero 9 (AP)—Al revisar de modo rápido el ranking de los principales tennistas del país, la Federación Americana de Lawn Tennis colocó hoy a Wilmer Allison, Donald Budge y Bryant Grant (en este orden) entre los 10 primeros puestos:

La selección de Allison marca la segunda vez que el veterano player de Austin, Texas, ha alcanzado ese honor y el octavo año consecutivo que ha sido incluido entre los diez primeros.

Su designación ha surgido como un resultado a la victoria que obtuvo en el Campeonato Nacional sobre Fred Perry, la estrella inglesa en los semifinales del torneo de singles, que fué el paso previo de su coronación como campeón sobre Sidney Wood en los finales.

Allison fué colocado en segundo lugar en 1933 y 1932, en 1931 figuró en el noveno puesto; en 1930 fué tercero; en 1929, séptimo, y en 1928, quinto.

El alza más grande la experimentó el rubio Donald Budge, que de noveno que fué en 1934 pasó al segundo lugar. Briant Grant también dió otro salto prodigioso. El año pasado figuró en décimo lugar y este año aparece en el tercer puesto.

El resto del ranking fué formado con:

4.—Frank X. Shields.
5.—Sidney Wood.
6.—Gregory Mangin.
7.—Frank Parker.
8.—Gilbert Hall.
9.—Wilmer Hines.
10.—Berkeley Bell.

Bell abandonó las filas amateurs hace justamente una semana, y el sábado hará su debut como profesional, en la trouppe de Tilden, en el Madison Square Garden.

Como se esperaba, Helen Jacobs, de Berkeley, California, figuró en el número uno del ranking femenino por cuarta vez consecutiva. La Asociación Americana de Lawn Tennis explicó que no había tomado en consideración a Mrs. Helen Wills Moody por 'no tener datos suficientes de sus actividades en 1935».

Mrs. Ethel Burkhardt apareció en segundo lugar, seguida de Mrs. Sarah Palfrey, Carolina Babcock, Mrs. John Van Ryan, Gracy Wheeler, Mary Greef Harris y Dorothy Andrews.

Ha sido separado Lorenzo Nodarse del gran torneo

CORAL GABLES, Fla., Enero 9. (AP).—Lorenzo Nodarse, que aparece en el número dos en el ranking cubano de tennis, fué dejado fuera del torneo de dobles en la tarde de hoy, al conocerse por los organizadores de la justa que se efectúa en el Bitmore Tennis Hotel, una comunicación de la Federación de Tennis de Cuba, donde se anunciaba que Nodarse se encontraba suspendido.

Nodarse llegó aquí el martes por la tarde para jugar pareado con Ricardo Morales en el torneo de dobles. Pero, tras de conocerse la suspensión de la Féderación Cubana— suspensión que tenía efecto en los courts americanos— fué separado por los organizadores y sustituído por el Doctor Phillips Hawk, de Forest Hills, New York.

Este doctor y Morales ganaron el primer match del round inicial por default.

SUSPENDIDOS CUATRO TENNISTAS CUBANOS

Han sido suspendidos Lorenzo Nodarse, Arturo Randín, José Agüero y Joffre Etcheverri.

Esta suspensión es por motivo de una reclamación de la Asociación Mexicana de Tennis con relación a la última serie de Cuba y México, estando suspendidos hasta realizar las investigaciones pertinentes.

Esta suspensión había sido comunicada al señor Lorenzo Nodarse por escrito, antes de que éste se ausentase del territorio nacional, estando citados para declarar en el día de hoy a las nueve de la noche.

Hispano-Vedado jugarán el game inicial el día 15

El team del Atlético jugará en el segundo turno con el Fortuna, jugándose en el VTC.

El campeonato senior de basketball no comenzará el lunes próximo como previamente se anunció, sino el miércoles 15 de la próxima semana.

Al reunirse ayer tarde la Federación Nacional de Basket para tomar todos los acuerdos relacionados con la competencia, los delegados, de acuerdo con el Presidente de la Federación, resolvieron posponer la fecha de comienzo a fin de tener tiempo suficiente para dejar perfectamente arreglados distintos problemas que se presentaron a última hora.

Como anunciamos oportunamente, se inscribieron el Atlético de Cuba, el Vedado, el Hispano, Fortuna, Cubaneleco y Deportivo de Cárdenas, marcando así un record para la Federación.

Uno de los primeros acuerdos fué jugar por zonas, con lo cual, el team del Deportivo de Cárdenas vuelve a ganar el derecho a enfrentarse con el ganador de la zona local en la serie final. El proyecto de Zapico no se trató en la junta por estar supeditado a una resolución del Comité Ejecutivo de la UAA.

La justa constará de dos vueltas, jugando la primera en el Vedado y la segunda en el floor del Atlético. La entrada costará solamente 20 centavos los hombres y 10 las damas.

El programa de la noche inaugural quedó confeccionado en la forma siguiente:

PRIMER GAME: (A las 9:15)—Hispano vs. Vedado.

SEGUNDO GAME.—Atlético vs. Fortuna

Lea ¡ALERTA! al mediodía

LAS JUSTAS DE TRACK Y FIELD PUEDEN DARSE ESTE AÑO POR LA NOCHE

COLUMBUS, Enero 9 (AP).—Larry Snyder, coach de track y field de la Universidad de Ohio State, anunció hoy que el equipo de su plantel celebrará este año su primer meet por la noche.

«Los coaches de la Conferencia del Big Ten me dejaron esta decisión en las manos y creo que este año daremos todo el programa de eventos, que comprende dos días, en horas de la noche».

Snyder dice que muchos colegios han celebrado ya competencias de track por la noche con resultado sorprendente.

Al preguntarse qué team ganaría este año el campeonato de track, Snyder dijo:

'Busquen un team que derrote a Michigan, y tendrán al campeón de 1936».

RESULTADO DE LAS CARRERAS DE AYER

9 Day ENERO 9, 1936 Tiempo CLARO Track FAST

ARRANCADAS DESDE "STALL GATE" (GATERA

065 ORIENTAL PARK, CUBA — PRIMERA CARRERA 5 Furlongs — 4YO&Up — Premio $150 Reclamable

Ind	Horses	W	PP	St	¼	½	¾	Str	Fin	Jockey	O	C
018	Miss Rinehart*	103b	2	1		2nd	1hd	1nk	1 1½	M Martinez	1	8-5
—	Baigdora	111b	1	2		3^{3}	3^{4}	2^{6}	2½	T Taylor	2	1
042⁴	Wahmi	108	5	4		1^{1}	2^{8}	3^{5}	3^{6}	C Martinez	8-5	2
025	Ulverston	114	3	3		4^{20}	4^{25}	4^{25}	4^{30}	A Prieto	4	4
—	Blue Mamie	103	4	5		5	5	5	5	AF Martinz	6	6

P 3:01 Off 3:02 Time 23 4-5 48 2-5 1:02 1-5
Valor $105—Sra. A Burnes ch m 6 Finn Lag—Lois Rinehart Arrancada BUENA Gano BAJO LATIGO Segundo IGUAL Miss Rinehart sometio a Wahmi y se alejo, teniendo a distancia a Baigdora Esta cerro con un estallido de velocidad y ganaba terreno en cada salto Wahmi se canso mucho en la recta Ulverston fue superado Blue Mamie perdio el latigo al ir al post y no tuvo velocidad
Miss Rinehart 4 80 2 20 Baigdora 2 40 No Show Mutuels Sold
(Precio de Reclamo Ganador $200)

066 ORIENTAL PARK, CUBA — SEGUNDA CARRERA 5 Furlongs — 4YO&Up — Premio $150 Reclamable

Ind	Horses	W	PP	St	¼	½	¾	Str	Fin	Jockey	O	C
033⁴	Irish Music	111b	5	3		1hd	2 1½	2^{2}	1no	AJFnandz	7-10	7-10
041	Billycoo	111b	3	2		2hd	1 1½	1½	2 1½	AFernandz	5	5
058	Nelson	116	6	5		4^{1}	3^{4}	3^{2}	3 1¼	F Perez	3	3
(042)	Princess Leda	111b	1	1		3^{1}	4^{2}	4^{4}	4^{5}	J Marrero	7-5	7-5
1042²	Chance Age	109b	4	4		5^{6}	5^{4}	5^{2}	5^{2}	J Claege	5	5
042	Cash Change	*103	2	6		6	6	6	6	R Diaz	20	20

P 3:29 Off 3:30 Time 24 1-5 49 1-5 1:02 3-5
Valor $105—E Lopez b m 7 Friar's Melody—Mary D Arrancada BUENA Gano BAJO LATIGO Segundo IGUAL Irish Music se debilito en las yardas finales despues de haber dispuesto de Billycoo y gano en el ultimo salto Billycoo volvio y dio recia batalla hasta el fin Nelson se canso Princess Leda desistio Los otros fueron superados (P R $200)
Irish Music 3 20 3 20 2 60 Billycoo 8 20 7 00 Nelson 3 60

067 ORIENTAL PARK, CUBA — TERCERA CARRERA 5 Furlongs — 3YO&Up — Premio $150 Reclamable

Ind	Horses	W	PP	St	¼	½	¾	Str	Fin	Jockey	O	C
864³	Sleive's Pride	112b	3	2		2 1½	2^{3}	2 1½	1no	FFernandz	3	3
035	Canobie Lake	109b	4	3		1 1½	1 1½	1^{2}	2 1½	AJFrnandz	6-5	6-5
030³	Witty Henry	110b	1	1		5	5	4^{2}	3½	AFMartinz	2	2
1299	Moraine	109	2	4		4nk	4^{2}	3hd	4^{5}	J R Hill	8-5	8-5
047⁴	Par Wrack	109b	5	5		3hd	3hd	5	5	J de la Fe	6	6

P 3:55 Off 3:56½ Time 23 1-5 47 1-5 1:00 2-5
Valor $105—Sin Ling ch g 6 Sleiveconard—Mona K Arrancada BUENA Gano BAJO LATIGO Segundo IGUAL Sleive's Pride resistio mejor que Canobie Lake la lucha final y gano en el ultimo salto Canobie Lake se batio con mas energias que otras veces Witty Henry se colo junto al rail y acabo fuerte Moraine siempre por fuera, se canso
(Precio de Reclamo Ganador $500)
Sleive's Pride 10 60 4 20 Canobie Lake 3 60 No Show Mutuels

068 ORIENTAL PARK, CUBA — CUARTA CARRERA 6 Furlongs — 4YO&Up — Premio $150 Reclamable

Ind	Horses	W	PP	St	¼	½	¾	Str	Fin	Jockey	O	C
044³	Decorous	*105	5	1		2 1½	1½	1^{1}	1^{1}	J R Hill	4	4
(036)	Border Patrol	115	2	3		3^{3}	3^{4}	3^{5}	2hd	FFrnandz	7-10	7-5
(034)	M Stewart	110b	4	2		1^{1}	2^{3}	2^{2}	3^{4}	J Hidalgo	6-5	1-2
045	Regusted	112b	3	5		5	4^{1}	4^{4}	4^{6}	C Martinez	5	5
034⁴	Husk O'Hare	112b	1	4		4^{1}	5	5	5	T Taylor	5	5

P 4:14 Off 4:15 Time 23 1-5 47 2-5 1:13 2-5
Valor $105—L Harwood br m 8 Kai-Sang—Persephone Arrancada BUENA Gano BAJO LATIGO Segundo IGUAL Decorous, apurado desde el comienzo, dispuso de M Stewart, vino zigzagueando y mantuvo alejado a Border Patrol Este finalizo con velocidad y se vio un instante estorbado por el ganador M Stewart ahorro terreno y se canso Los otros no fueron factores (Precio de Reclamo. Ganador $300)
Decorous 12 60 3 20 Border Patrol 2 60 No Show Mutuels Sold

069 ORIENTAL PARK, CUBA — QUINTA CARRERA 5 & 1-2 Furlongs — 3YO&Up — Premio $200 Reclamable

Ind	Horses	W	PP	St	¼	½	¾	Str	Fin	Jockey	O	C
040⁴	Ridge Lady	110b	2	1		2^{1}	2^{1}	1hd	1 1½	J Marrero	2	2
(047)	Rose Hazen	111b	3	3		4^{3}	3 1½	3^{3}	2 1½	O Pernia	4 5	3-5
(022)	Blue Bubble	110½b	5	2		1^{3}	1^{2}	2 1½	3^{2}	J Gonzalez	3	3
(005)	Waltz King	*109	4	4		3hd	4^{3}	4½	4hd	J R Hill	8-5	?
1305	Hero Olga	109b	1	5		5	5	5	5	J de la Fe	6	6

P 4:34 Off 4:36½ Time 23 4 5 47 2-5 1:07 2-5
Valor $140—A Aguero ch m 5 Pillory—Keene Lady Arrancada BUENA Gano FACIL Segundo IGUAL Ridge Lady siguio al marcador del paso, respondio por medio del track y gano alejandose Rose Hazen finalizo fuerte por fuera Blue Bubble no fue montado con interes cuando comenzo a cansarse y no lo castigaron en la recta Waltz King desistio Hero Olga fue superada (Precio de Reclamo $600)
Ridge Lady 7 60 3 20 Rose Hazen 2 60 No Show Mutuels Sold

070 ORIENTAL PARK, CUBA — SEXTA CARRERA 1 Mile & 50 Yards — 4YO&Up — Premio $150 Reclamable

Ind	Horses	W	PP	St	¼	½	¾	Str	Fin	Jockey	O	C
046²	Tormy B.	112b	5	5	4^{8}	3^{2}	3^{6}	2nk	1^{3}	O Pernia	3	3
048²	Lady Broadside	107	3	3	2^{2}	2 1½	2 1½	3^{6}	2 1¼	FFernandz	1	8-5
060⁴	Potential	112b	2	1	1^{3}	1^{3}	1^{1}	1hd	3^{4}	J Marrero	3	3
—	Gay Follies	111b	4	2	3^{1}	4^{8}	4^{4}	4^{3}	4hd	T Taylor	3-2	4-5
(046)	Old William	109	1	4	5	5	5	5	5	C Martinez	5	5

P 5:00 Off 5:04 Time 23 1-5 48 3-5 1:14 3 5 1:40 3-5 1:44 1-5
Valor $105—L Perez ch g 5 Altawood—Night Shade Arrancada BUENA Gano FACIL Segundo BAJO LATIGO Tormy B se metio entre los dos leaders en la recta, finalizo con velocidad y gano alejandose Lady Broadside se abrio mucho al salir de la curva Potential robo la arrancada, ahorro terreno y no tiene excusas Gay Follies no tuvo velocidad (Precio de Reclamo Ganador $300)
Tormy B 9 60 3 40 Lady Broadside 2 80 No Show Mutuels Sold

071 ORIENTAL PARK, CUBA — SEPTIMA CARRERA 1 and 1-16 Miles — 4YO&Up — Premio $200 Reclamable

Ind	Horses	W	PP	St	¼	½	¾	Str	Fin	Jockey	O	C
053²	Happy Hopes	111b	3	2	3^{4}	4	4	2hd	1no	T Taylor	2½	7-5
029³	Justa Teacher	101	2	3	2^{10}	2^{4}	2 1½	1hd	2¾	AFMartinz	2½	2½
037³	SeminoleQueen	103b	4	1	1^{5}	1^{3}	1^{1}	3^{4}	3^{6}	FFrnandz	7-10	7-10
053³	W. Cookson	107b	1	4	4	3^{4}	3^{2}	4	4	O Pernia	7-5	2½

P 5:31 Off 5:34 Time 23 4-5 48 1:13 1:38 4 5 1:45 3-5
Valor $140 Riverside Stable b g 6 Cudgel—Tenacity Arrancada BUENA Gano BAJO LATIGO Segundo IGUAL Happy Hope se movio con velocidad cuando lo apuraron al salir de la curva, supero a Justa Teacher y torcia hacia dentro Justa Teacher sometio a Seminole Queen y dio fuerte batalla hasta el fin Seminole Queen se canso mucho W Cookson no respondio cuando llego la lucha fuerte (P R $1000)
Happy Hopes 6 20 3 00 Justa Teacher 3 40 No Show Mutuels

BOX SCORE

HABANA

	V.	C.	H.	O.	A.	E.
Alvarez, cf	4	0	0	2	0	2
Correa, ss	4	1	2	3	4	0
Wilson, 1b	4	0	2	6	0	1
Williams, rf	4	0	2	2	0	0
Guerra, lf	4	0	0	2	0	0
Hernández, 3b	4	0	0	3	1	2
Couto, c	3	1	0	2	4	1
Abreu, 2b	3	1	2	3	3	0
Torres, p	2	0	0	1	2	0
De la Noval x	1	0	0	0	0	0
Estrada	1	0	0	0	0	0
Totales	34	3	8	24	14	6

SANTA CLARA

	V.	C.	H.	O.	A.	E.
Etchegoyen rf	5	0	2	3	0	0
Oms, cf	5	2	2	7	0	0
Wells, ss	3	1	1	4	4	0
Perkins, lf	4	0	1	1	0	0
Dihigo, 3b	4	1	1	1	1	1
Rojo, c	2	0	1	1	1	0
Pérez, 1b	3	0	0	7	1	0
Martínez, 2b	4	1	1	2	1	0
Rodríguez, p	4	1	2	1	1	0
Prado, lf	0	0	0	0	0	0
Totales	34	6	11	27	9	1

Anotación por entradas:

Habana .000 000 030—3
Santa Clara .001 032 00x—6

Sumario:
Carreras empujadas: Perkins, Rojo, Etchegoyen, Oms Correa, Wilson, William.
Dobles: Etchegoyen, Wilson.
Triples: Dihigo
Doble plays: J. Pérez a Wells a J. Pérez.
Struck outs: M. Rodríguezl, Torres 2 Miralles 1
Bases por bolas: M. Rodríguez 2, Torres 3, Miralles 0.
Dead ball: Torres a Wells
Tiempo: 1 hora 42 minutos.
Umpires: Ecay y Magriñat.
Anotador: Julio Fránquiz.
Observaciones: Hits a Torres: 10 en 7 ing y 30 vb; x bateó por Torres en el 8o; xx bateó por Miralles en el 9o; Lo perdió Torres

ACUERDOS UNIONISTAS

También celebró ayer junta la Unión Atlética de Amateurs, tomando los siguientes acuerdos:

—Dar posesión del cargo de Vicepresidente del Comité Ejecutivo al Sr. José A. Sordo.

—Designar Presidente, VicepresSidente y Vocal de la Federación de Squash, respectivamente, a los señores René Salom, Julio Mendoza y José de la Roza.

—Autorizar a la Federación de Luchas para celebrar un campeonato Junior Libre de ese deporte.

—Empezar a contar los treinta días reglamentarios a la solicitud de inscripción del Sr. Leopoldo Cabrer y Ríos, por el Club Cubaneleco.

—Aceptar el alta de los siguientes atletas: Pedro de la Rosa Hernández, Santiago Cordal Meireles, Enrique Cartaya Lorenzo, Rafael Chavarry, Gabriel Fournier Ramos, Julio Fernández Díaz, Gilberto M. Gil, Luis Vila Espinosa, Leonardo Zapico Medina y Manuel Zapico Medina, por el Club Deportivo Hispano América; Jorge Cancio, por el Vedado Tennis Club; Juan Morilla por el Club Atlético de Cuba; y Vicente Llópiz, por el Fortuna Sport Club. (Eduardo de las Casas, por el Club A. de Cuba, de acuerdo con el Art. 34).

Epifanio y Buendia se miden con Betancourt y Constante en el estelar del H. Madrid

En el primer encuentro se miden Guillermo y Pedrito contra Ortega y Torres. En el tercero también será de gran interés. Muy bien combinadas las quinielas. Los pagos muy jugosos

Guillermo vuelve a figurar esta noche en el primer partido del Habana Madrid, después de haberse anotado un interesante triunfo la otra noche. Este gran pelotari llevará como compañero a Pedrito para batirse con Ortega y Torres. Ambas parejas sacarán del mismo cuadro, pero lo que ninguna llevará ventaja en el saque.

En el segundo encuentro de la noche y por tanto en el de mayor importacia, tendremos a Epifanio y Buendía de blancos contra Constante y Betancourt, vistiendo la camisa almendarista. Este promete ser un match de enorme atracción para el fanático. No nos cabe la menor duda de que este cuarteto hará gozar y sufrir en más de una ocasión a los espectadores. Estos cuatro pelotaris tientn de todo para poder ofrecer un encuentro de esos que electrizan.

En el tercero y último match de la noche, Sarmiento y Aníbal competirán contra Montes Menor y Azpeitia.

HABANA-MADRID

Programa oficial para la función que comenzará esta noche a las ocho y media.

Primer Partido: A 25 tantos. Guillermo y Pedrito, blancos, contra Ortega y Torres, azules. A sacar ambos del cuadro 14 y medio.

Primera quiniela: A seis tantos. Guillermo, Pedrito, Ortega, Torres, Buendía y Aníbal.

Segundo partido: A 30 tantos. Epifanio y Buendía, blancos, contra Constante y Betancourt, azules. A sacar ambos del cuadro 14 y medio.

Segunda quiniela: A seis tantos. Epifanio, Constante, Betancourt, Sarmiento, Montes Menor y Azpeitia.

Tercer partido: A 30 tantos. Sarmiento y Aníbal, blancos, contra Montes Menor y Azpeitia, azules. A sacar ambos del cuadro 14 y medio.

RESULTADO OFICIAL DE LA FUNCION CELEBRADA ANOCHE

PRIMER PARTIDO

	Tantos
Torres y Buendía, blancos	22
Pedrito y Barrios, blancos	25

Ganador: AZULES.

PRIMERA QUINIELA

	Tantos	Pagos
1—Torres	4	$ 2.80
2—Buendía	1	2.21
3—Pedrito	6	3.82
4—Barrios	4	1.82
5—Ortega	1	4.67
6—Aníbal	5	1.91

Ganador: PEDRITO.

SEGUNDO PARTIDO

	Tantos
Ortega y Labat menor, blancos	20
Ugalde y Betancourt, azules	30

Ganadores: AZULES.

SEGUNDA QUINIELA

	Tantos	Pagos
1—Labat menor	2	$ 1.46
2—Ugalde	6	2.47
3—Betancourt	5	3.95
4—Constante	0	2.08
5—Montes menor	0	3.95
6—Barrios	0	3.59

Ganador: UGALDE.

TERCER PARTIDO

	Tantos
Constante y Aníbal, blancos	20
Montes menor y Barrios, azules	30

Ganadores: AZULES.

LOS CHICOS DEL «ADC» NO PUDIERON VENCER A LOS DEL CLUB «CORONA»

Resultado del desafío celebrado en los terrenos de Ayestarán Park, entre los clubs La Corona y ADC., en el cual salieron victoriosos los muchachos de La Corona, que se distinguieron por sus buenas cogidas; Bruzón y Currás, por La Corona; y Cobo, por el ADC.

		C.	H.	E.
La Corona	014 220 200	11	12	0
ADC.	120 000 000	3	5	4

BATERIAS: por La Corona: Lázaro, c. y Morera, p.; por el ADC., Cobas, c. p Fernández y Aguilera, p.

Hoy viernes del pueblo se ofrecerá gran función en el viejo Frontón de Jai Alai

Se espera una lucha espectacular en el partido estelar. Buenas parejas saldrán a la cancha. Algo sobre las quinielas. Anoche se ofreció una función muy movida

Un buen programa de interesantes partidos presenta esta nocheh en el Jai Alai el Intendente Emilio Eguiluz, que ha de ser del agrado del público que concurre en legión a presenciar las funciones del templo máximo del sport vasco en Cuba.

En la noche de ayer se enfrentaron en el partido de apertura Paco Menor, el de los saques terribles y Garramota, con Morales y Goyo. El partido, que fué a 30 tantos, resultó bastante discutido, llevándose al final el triunfo Paco Menor y Garramiola.

Después de gran lucha, se calzó Deva los seis tantos de la primera quiniela.

En el estelar se peloteó bravo de principio a fin entre Millán y Mendizábal y Elizondo y Ondarres, llevándose la victoria Millan y Mendizábal.

Y en la segunda quiniela triunfó Ondarres.

Junto con un hijo de Gabriel, que según los entendidos de Barcelona, será tan grande estrella como su padre, estuvo anoche en el frontón el zaguero Ugartechea, uno de los mejores defensores de los últimos cuadros. Los dos van para México, donde tienen excelentes contratos. Ugartechea nos pidió saludáramos al público, ya que no olvida sus triunfos en la cancha del Viejo Frontón, triunfos que siempre fueron epilogados con grandes salvas de aplausos por parte del respetable.

PROGRAMA PARA LA FUNCION DE HOY A LAS 8.30 P. M.

PRIMER PARTIDO A 30 TANTOS
Faura y Gayarre, blancos, contra Martín y Solá, azules. A sacar ambos del cuadro nueve y medio.

PRIMERA QUINIELA A 6 TANTOS
Solá, Gayarre, Martín, Ochoa menor, Faura, Paco Menor.

SEGUNDO PARTIDO A 30 TANTOS.
Vallejo menor, y Salazar, blancos, contra Eguibar y Paco, azules. A sacar ambos del cuadro nueve y medio.

SEGUNDA QUINIELA A 6 TANTOS:
Paco, Salazar, Guernica, Vallejo menor, Ignacio, Eguibar.

RESULTADO DE LA FUNCION DE ANOCHE

PRIMER PARTIDO

	Tantos
Paco menor, Garramiola, blancos	30
Morales, Goyo, azules	29

Ganador: Blancos.

PRIMERA QUINIELA

	Tantos	Pagos
1.—Millán	3	$8.60
2.—Morales	4	4.23
3.—Paco menor	4	4.91
4.—Deva	6	6.40
5.—Garramiola	2	8.34
6.—Goyo	2	2.89

Ganador: Deva. Pagó a

6.40

SEGUNDO PARTIDO

	Tantos
Millán, Mendizábal, blancos	30
Elizondo, Ondarres azules	28

Ganador: Blancos.

SEGUNDA QUINIELA

	Tantos	Pagos
1.—Salazar	2	$4.21
2.—Ondarres	6	6.95
3.—Irigoyen III	3	3.02
4.—Elizondo	5	5.37
5.—Mendizábal	5	6.21
6.—Guernica	3	8.43

Ganador: Ondarres. Pagó a

6.95

NIEGA YAWKEY QUE EL BOSTON TRATE AHORA DE CAMBIAR A CRAMER

NEW YORK, enero 9. AP.—Tom Yawkey, propietario de los Medias Rojas de Boston, anunció hoy que su equipo no estaba en negociaciones con los New York Yankees para cambiar al outfielder Roger Cramer, adquirido recientemente de los Atléticos poh el outfielder Benny Chapman.

«Cramer jugará con nostros todo el verano y nos ayudará a ganar el pennant»—dijo Yawkey hoy.

«Nuestro team no tiene ninguna negociación con los Yankees, ni en ningún, Joe Coego, Alex Yanes, Lorenzo a Cramer al New York».

M.E.C.D. 2016

CON INTENSA EMOCION ESPERA EL PUEBLO CUBANO EL RESULTADO DE LAS ELECCIONES GENERALES DE HOY

EL OPTIMISMO DE LOS CANDIDATOS HA SIDO LA CARACTERISTICA DE LA CAMPANA ACTUAL

MOVIMIENTO POLITICO

NOTA OFICIAL

De orden del señor Secretario de Gobernación, se hace público que desde las nueve de la noche del día 10 del actual, y por los micrófonos instalados en el edificio de esta Secretaría, se transmitirán por las Estaciones COCO onda corta; CMBZ; CMQ La pantalla de Propaganda Sincronizadas del Parque Central de la Habana, la CMBS, y la CMJL de la ciudad de Camagüey, las noticias oficiales que reciba este Centro del desarrollo de la Justa Electoral. Se advierte que solamente están autorizadas para realizar esta labor oficial las plantas emisoras antes indicadas.

EL DOCTOR PELAYO CUERVO SE MUESTRA MUY OPTIMISTA

Durante todo el día y hasta altas horas de la noche de ayer, hubo un intenso movimiento en la casa particular y demás centros políticos del doctor Pelayo Cuervo Navarro, candidato a la Alcaldía de la Habana por los Partidos Conjunto Nacional Democrático, Unionista Cubano y Unión Revolucionaria, formidablemente secundado también, como conocen los lectores, por las tendencias de Izquierdas Nacionalistas y Liberales.

Por el palacete de L y 19, en el Vedado, como por todas las oficinas que tiene abiertas el doctor Pelayo Cuervo en la Manzana de Gómez, pudo observar el repórter una afluencia constante de personas pertenecientes a la sargentería política de los distintos barrios capitalinos, en cuyos ánimos se reflejaba una sólida confianza en el triunfo comicial del mencionado candidato alcaldicio.

Durante la tarde de ayer, se reunieron con el doctor Pelayo Cuervo todos los Presidentes de Barrios de los partidos de su tendencia, con quienes departió extensamente el candidato a la Alcaldía, dándoles personalmente las últimas instrucciones sobre la táctica a seguir en el curso de los acontecimientos comiciales de hoy.

Pelayo, por su parte, dando una demostración franca de quien está poseído de una próxima victoria, atendía con una exquisita amabilidad a cuantos iban a entrevistarle, y para todos tenía una optimista sonrisa y una frase alentadora.

Desde las nueve de la mañana estará hoy en el aire «La Voz de Pelayo», programa informativo y artístico que se radia por la estación CMK en cadena con otras de onda larga y corta. Por tales emisoras «La Voz de Pelayo» irá dando a conocer a sus oyentes el desenvolvimiento de la contienda electoral en la ciudad de la Habana.

GUILLERMO RIVAS VIDAL UN PRESTIGIOSO CENTRISTA

Una prestigiosa figura, un hombre de marcados relieves de personalidad indiscutible y mentalidad relevante, un candidato Unico en la columna Municipal de la Conjunción Centrista Nacional, es el señor Guillermo Rivas Vidal, que ocupa el número 26.

Guillermo Rivas posee todas las facultades inherentes al político y al gobernante, por lo que no dudamos que el electorado habanero sepa reconocer estos méritos y designarlo con su marca preferencial, ofreciéndole su primera oportunidad de controlar desde la pequeña Cámara del Municipio los destinos de nuestra Ciudad.

UN CANDIDATO DE TRIUNFO

El señor Crescencio Ojeda, por sus conocimientos en el tablado político, ha sabido rodearse de la gratitud de su pueblo, pues ha sido servicial y constantemente altruista. Es digno del apoyo de todos, por su estimada constancia de viejo luchador, militando siempre en las filas del liberalismo.

Los campesinos y obreros ven en el señor Ojeda un defensor incansable de sus intereses y por eso no dejarán de darle sus votos para el cargo de Consejero por el Partido Liberal, en cuya boleta ocupa el número 1

El triunfo de Ojeda Lemus está asegurado por este motivo.

Más información política en la página 11

SEÑORITA LUCILA DE CASTRO

Culta y distinguida dama, digna representación de la mujer cubana, que será electa hoy para un cargo de Representante a la Cámara por el Partido Acción Republicana, y que ocupa el núm. 28 en la Boleta de esta Provincia.

Lucila de Castro, por su elevada inteligencia, sus dotes altruistas y morales, significará en el próximo Congreso Nacional uno de los más valiosos factores legislativos con que contará nuestra República, en el período gubernamental que comenzará el 20 de Mayo.

PAQUITO CASTRO PREDICE EL TRIUNFO SEGURO DE LA COALICION TRIPARTITA

Estamos ya en las elecciones y si examinamos imparcialmente la situación en cada una de las seis provincias, hemos de confesar, sin género de dudas, que el país entero tiene una franca inclinación, una decisión casi unánime, por el triunfo del hombre joven, lleno de energías, bien inspirado y con un historial de honradez de principios, de moral administrativa, de preocupación por las necesidades de su pueblo que se llama Miguel Mariano Gómez.

Cuando se trata de unas elecciones del género de las que se celebrarán hoy, en que el pueblo puede expresar libremente su voluntad, sin cortapisas de ninguna clase, es evidente que ha de ganar el mejor candidato.

"Voz del pueblo, voz de Dios", decían los latinos; y este buen pueblo cubano jamás se equivoca: por ello se inclina siempre al mejor candidato.

Miguel Mariano aclamado, vitoreado con entusiasmo espontáneo y caluroso de Oriente a Occidente; Miguel Mariano corriendo de labio en labio de un confín a otro de la Isla, ha de ser Presidente de Cuba en el día de hoy, por la voluntad y para el bien y mejoramiento de su pueblo.

F. CASTRO.

Eduardo Cepero, candidato a Concejal por el «Centrismo»

Tuvimos el placer anoche de charlas con nuestro querido compañero, el señor Eduardo Cepero Torres, candidato a Concejal con el número 8 por la Conjunción Centrista Nacional.

«Mi elección como Concejal en las presentes elecciones—nos dijo el valioso periodista—se encuentra asegurada, por cuanto poso los cinco votos por colegioo que son necesarios para una elección al cargo de mis aspiraciones.»

Nosotros, ante la afirmación rotunda de Eduardo Cepero orres, creemos que sus electores no deben de olvidarlo cuando se encuentren en la taquilla y deban elegir su candidato, pues su recuerdo en ese momento significa el triunfo de su elegido y el cumplimiento de su promesa de preferencial.

Deseamos asimismo hacer saber que Eduardo Cepero Torres será un digno representante de nuestro Municipio en la Cámara Municipal.

"A mi partido, a todos los cubanos"

Por JUSTO LUIS POZO
Pdte. del Partido «Unión Nacionalista»

HOY se habrá decidido el futuro de Cuba. Pese a todas las suposiciones en contrario, pese a todas las amenazas en falso, el proceso electoral del día 10 de Enero dará la única solución emergente para el problema de la estabilidad nacional.

En tan grave momento, conscientes de la trascendencia del instante, hemos creído que, es un deber nuestro decir unas palabras finales en esta campaña política, caracterizada por una serie de aspectos que, nunca se habían presentado, con anterioridad, en la historia electoral de Cuba.

Los partidos van a la lucha, por primera vez, con un sistema de voto preferencial que hace el problema comicial, problema de organizaciones y no problema de hombres. Probablemente el pueblo de Cuba no comprenda la trascendencia de esa medida. Los hombres, en el nuevo sistema electoral, son meros agentes del partido político a que pertenecen. El factor humano ha perdido su valor, desde el punto de vista político, aunque conserva el hombre el prestigio que le da su talento o su virtud.

Consecuentes con las ideas que acabamos de apuntar, comprendiendo que el problema político no era problema de hombres, sino problema de partidos, y estos a su vez se proyectaban en las masas populares mediante sus programas, nuestra campaña ha sido una campaña programática. Tenemos el orgullo de decir que, en los días finales de la preparación electoral, mientras los contrarios seguían pensando en cuestiones personales, mientras los adversarios continuaban en el terreno anacrónico de la injuria o del insulto, nuestras palabras, en la prensa y en el radio, fueron palabras programáticas. Triunfaremos, pero lo que más ha de alegrarnos, es la seguridad íntima de que hemos comprendido y hemos interpretado ese gran viraje de la política cubana. Los hombres sin agentes de los partidos, y los partidos no tienen más que un deber: cumplir su programa.

El partido «Unión Nacionalista» ha ofrecido al pueblo cubano un programa; yo personalmente he desenvuelto la mayor parte de sus puntos fundamentales, y mi promesa formal con mi partido y con el cubano, es dedicar la totalidad de mis energías a hacer que ese programa se cumpla. Como fianza de esta promesa mía, yo no puedo ofrecer al pueblo de Cuba más que una vida honesta y una historia de sacrificios. Mis contrarios no sé lo que ofrecerán, y yo me sentiría orgulloso si pudieran ofrecer lo mismo.

Pero mi labor no resuelve el problema cubano; yo necesito conmigo los agentes que ha de darme mi partido, esto es, los hombres que colaboren para realizar el ideal programático del nacionalismo. Algo más, necesito también el concurso de todos los cubanos que, en la quietud que se vive, lejos de una lucha política, comprenden que, quizás por primera vez, el Presidente de un partido, y a nombre del mismo, ha hecho una campaña donde la base ha sido únicamente el desarrollo programático. Todos los hombres de mi partido, todos los cubanos que viven en esa quietud lejana a la lucha política, deben ayudarme cumpliendo con su deber: votar. Los nacionalistas deben votar en la columna de su partido; los demás deben hacerlo, donde su sentido realista les diga que la política y el momento cubano se ha interpretado mejor.

Mis palabras finales en esta campaña son el lema de mi partido: Tierra, Moneda, Trabajo y Libertad; y quisiéramos que este lema fuera la realidad de nuestro partido y de todos los cubanos. Tierra cubana, economía cubana, trabajo para los cubanos y libertad honrosa para todos los cubanos.

En el empeño de conseguir eso, yo cuento con mi partido y espero contar con todos los cubanos de buena voluntad.

Justo Luis del POZO.

JIMENEZ FERNANDEZ SEGURO CONSEJERO POR ACCION REPUBLICANA

Entre los candidatos a Consejeros Provinciales por el Partido Acción Republicana, se encuentra con gran «chance» de ser electo, el destacado líder de ese Partido y candidato número 4 señor Guillermo Jiménez y Fernández.

La efectiva labor realizada por el señor Jiménez Fernández en todos los términos de la provincia y barrios de esta Capital lo señalan como un seguro triunfador en la lucha comicial de hoy.

Disturbios en la Sorbona en contra del profesor Jeze

Los estudiantes le tiraron toda clase de **proyectiles** y al huir rompió una puerta

PARIS, enero 9. (AP).—Los estudiantes universitarios de la Facultad de Derecho bombardearon con pelotillas de pan, granos de trigo y libracos de todo linaje, al Profesor Jeze, consejero que fué del Gobierno etiópico, para la apelación ante la Sociedad de las Naciones, al intentar hoy reanudar el curso de conferencias sobre materia internacional. Las autoridades de la Facultad se vieron precisados a la clausura de la Escuela, en donde dicta sus conferencias el jurista, el cual, anteriormente, había tenido que resistir a pie firme las chanzas e injurias del estudiantado, por más de media hora.

El Profesor Jeze, ante el furioso bombardeo, tuvo que huir del aula, corriendo por los pasillos, hasta los cuales le persiguieron. En la huída, el jurisconsulto, buscando refugio, rompió una puerta. El decano calmó a los estudiantes anunciándoles que si no se aplacaban llamaría a la policía.

Los estudiantes se han declarado en huelga protestando contra M. Jeze, a quien acusan de «querer meter a Francia en una guerra».

SR. JOAQUIN PEDRAZA CABRERA

Candidato a Representante con el número 8 por el Partido Unión Nacionalista por la Provincia de Santa Clara. Nativo y oriundo del pueblo de La Esperanza, con grandes arraigos y amistades en toda la provincia, tiene confrontado a su favor todo el electorado. La prensa villareña lo ha proclamado como candidato seguro de triunfo.

LOS CENTRISTAS IRAN CON FE A LOS COMICIOS DE HOY

Los Centristas que inspira el coronel Carlos Manuel de Céspedes, concurrirán hoy a las urnas después de la campaña iniciada hace más de una semana por el ilustre galeno doctor Francisco Loredo, candidato a Senador y Presidente del Directorio Nacional Electoral Pro Céspedes-La Torre, organismo constituído a raíz de la abstención decretada recientemente. En la Habana, don Francisco Loredo, en las Villas Juan Artiles, en Camagüey el general Loynaz del Castillo y en Oriente el comandante Acosta, y en Matanzas Gustavo Zanetti son los encargados de actuar en pro de los Candidatos de la Conjunción Centrista Nacional, en el día de hoy, para darle una votación cerrada al doctor Carlos Manuel de Céspedes, candidato a la Presidencia de la República por los Centristas.

Se nos asegura que los candidatos a Representantes por la Habana que habrán de conquistar posiciones en la votación de hoy serán Hernández Plá, doctor Gabriel Amenabar, Esteban Lugones, Eugenio Hurtado y Emilio Núñez García.

ALFONSO GARCIA DIAZ, SERA CONCEJAL POR EL PARTIDO UNIONISTA

Entre los candidatos que cuentan con mayores posibilidades de ser electos hoy, figura el Sr. Alfonso García y Díaz, que obstenta el número 18 en la candidatura municipal del Partido Unionista Cubano, por contar al efecto, con más de tres mil votos preferenciales, los cuales se le han ofrecido espontáneamente por sus muchos correligionarios, amigos y simpatizadores.

AYER EL DR. PELAYO CUERVO NAVARRO dirigiéndose al electorado habanero recomendaba:

EN TODAS LAS ELECCIONES EL NO VOTAR ES UNA GRAVE FALTA CONTRA LOS DEBERES CIVICOS; EL NO EJERCER EL DERECHO DE SELECCION EL DIA 10 ES MAS GRAVE, **ES UN SUICIDIO,** COMO DEFINIO HACE POCO EL EDITORIALISTA DE **"CARTELES".**

HOY, DIA CONSAGRADO A LA LIBRE LUCHA ELECTORAL, AL SUPREMO DERECHO DEL VOTO, LOS AMIGOS DEL DR. PELAYO CUERVO, SUS PARTIDARIOS Y ADMIRADORES INVITAN AL ELECTORADO HABANERO, A LA MASA POLITICA INCONTAMINADA, A LA MASA NEUTRA, A LAS MUJERES Y A TODOS LOS QUE SE PREOCUPEN POR EL PORVENIR DE LA HABANA, PARA QUE DEMUESTREN UNA VEZ MAS, QUE EN ESTA CAPITAL EL CANDIDATO DEL PUEBLO VENCE SIEMPRE TODAS IMPOSICIONES Y TRIUNFA POR IMPERATIVO MANDATO DE LA MAYORIA.

CADA VOTO A FAVOR DE PELAYO CUERVO ES UN SUFRAGIO EMITIDO POR LA DIGNIDAD DE LA HABANA.

NO LO OLVIDE Y CUMPLA SU DEBER VOTANDO POR PELAYO CUERVO.

ERNESTO FERNANDEZ ARRONDO

CONJUNTO NACIONAL DEMOCRATICO

No. 2

INTELECTUAL: Da tu voto preferencial a Ernesto Fernández Arrondo, que es uno de los primeros poetas de la hora actual.

OBRERO: Da tu voto preferencial a Ernesto Fernández Arrondo, que sólo tiene su sueldo semanal como obrero de la pluma.

CAMPESINO: Da tu voto preferencial a Ernesto Fernández Arrondo, que, hijo de un término agrícola como Güines conoce tus necesidades y aspiraciones.

HOMBRE DE LA CLASE NEUTRA: Da tu voto preferencial a Ernesto Fernández Arrondo, cuya hombría de bien, inteligencia y prestigios garantizarán en la Cámara de Representantes tus intereses.

No. 2

MUJER: Da tu voto preferencial a Ernesto Fernández Arrondo, valor nuevo de la política.

CONJUNTISTA: Da tu voto preferencial a Ernesto Fernández Arrondo, quien ha de ser un firme mantenedor del programa del Conjunto Nacional Democrático.

EMPLEADO: Fernández Arrondo será tu mejor defensor.

Comité Pro-Fernández Arrondo para Representante.

PARA REPRESENTANTE

PARTIDO LIBERAL

Para Representante

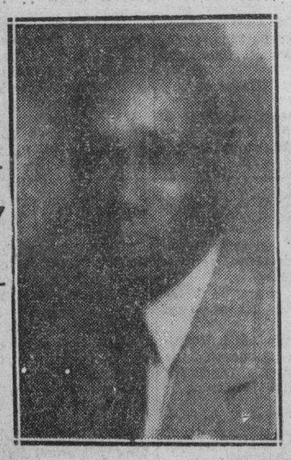

No. 17 **No. 17**

GUSTAVO E. URRUTIA

M.E.C.D. 2016

COALICION
NACIONALISTA-REPUBLICANA-LIBERAL
REFORMISTA-ASTERIA

PARA ALCALDE
BERUFF MENDIETA

M.E.C.D. 2016

Información Telegráfica
DEL INTERIOR DE LA ISLA

Por nuestros Corresponsales a través del hilo directo del DIARIO

HABANA

JOVENCITA ENVENENADA CON PERMANGANATO

MARIANAO, Enero 9. DIARIO Habana.—María Gutiérrez Herrera de 17 años de edad y vecina de Flores Vigil número 3, fué asistida en el centro de socorro por el doctor Mencía, de una grave intoxicación que se produjo al tomar varias pastillas de permanganato.

MENOR LESIONADO CUANDO JUGABA EN SU DOMICILIO

En el propio centro de socorros y por el citado doctor Mencía, fue asistida de la fractura del cúbito y radio izquierdos el menor Félix Torres Concepción, de 11 años de edad y vecino de la calle 6 esquina a 5, el cual se produjo dichas lesiones cuando jugaba en su domicilio.

INDIVIDUO ARROLLADO POR UN AUTOMOVIL

Al ser arrollado en Real y Almendares por el automóvil 16221,— que guiaba Luis Montienzo Figueroa, de 58 años y vecino de Unión y Ahorro, en el Cerro— recibió lesiones menos graves el ciudadano Daniel Almagro Gálvez, vecino de Línea y Paseo. Este hecho fué absolutamente casual ya que el citado individuo se apeó de la acera cuando el automóvil mencionado marchaba normalmente.—**Martínez**, Corresponsal.

700 PESOS TOCARON EN SUERTE A UN REPARTIDOR DEL «DIARIO»

GUANOBACOA, enero 9. DIARIO. Habana.—un repartidor de la Agencia del «Diario de la Marina» en esta villa, nombrado Martin Castellanos, tuvo la suerte de «sacarse el gordo» con una fracción de billete. Por tanto, entró en posesión de setecientos pesos. Como es de suponer, el júbilo de Castellanos es indescriptible. El vecindario le ha felicitado efusivamente, pues se trata de un ciudadano laborioso y cordial.

6 PERSONAS INTOXICADAS AL INGERIR QUESO EN MAL ESTADO

En el Centro de Socorro asistió el doctor Salvador Solés a Hortensia Ruiz de Ugarrio, José García Alfonso, María Dolores Basseti y Juan Antonio Ruiz, vecinos de la calle Desamparados; y a las menores Margot Uza y Roberto García, vecinos de División y Calixto García, de grave intoxicación que se produjeron al ingerir queso blanco en mal estado, el que adquirieron en la bodega «El Nuevo Mundo».

La citada mercancía fué recogida por las autoridades. Los intoxicados fueron trasladados a su respectivo domicilio.

OBRERO HERIDO GRAVE, AL DESCENDER DE UN ANDAMIO

En el propio Centro de Socorro asistió el doctor Eduardo Rodríguez Feo a Enrique Herrera, de la raza blanca y vecino de la calle Habana, en esa capital, quien sufrió graves contusiones y desgarraduras, con síntomas de conmoción cerebral, al caerse de un andamio en la prisión nacional de mujeres, donde estaba realizando unas reparaciones.

El lesionado, por su extrema gravedad, no pudo prestar declaración, siendo trasladado al hospital civil.—CORTES, Corresponsal.

MATANZAS

DOS ENMASCARADOS SE PRESENTAN EN UNA FINCA

MATANZAS, enero 9. DIARIO. Habana. Dos sujetos enmascarados que resultaron ser Agustín Betancourt (a) Lindo y Roracio Ramírez, presentáronse en la residencia de Desiderio Sosa, en la finca Abreu, del barrio de Rovira de Jagüey Grande, con el propósito de llevarse las armas que había en la casa, abandonando su objetivo por los gritos que dió la familia, temerosos de que acudieran los vecinos colindanes y los sorprendieran.

Procesado con exclusión de fianza.

El Juez de Instrucción procesó con exclusión de fianza a César Gómez, que en la esquina de la calle Amrica e Independencia de esta ciudad, asaltó cuchillo en mano a Luis Fundora, despojándolo de cuatro pesos que llevaba.

Lesionado al tirarse de un ómnibus

A la entrada de Jovellanos sufrió lesiones graves el menor Faustino Baró al tirarse de la parte trasera de un ómnibus en la que iba colgado. El hecho aparece casual.—Lovio, Corresponsal

FUERON LIBERTADOS LOS AGENTES DE LA POLICIA PROVINCIAL

MATANZAS, enero 9. DIARIO. Habana.—Acaban de ser libertados los Agentes de la Policía Provincial, que habían sido detenidos esta tarde en el Cuartel Militar de Matanzas.—LOVIO, Corresponsal.

SANTA CLARA

FALLECIO UNA DISTINGUIDA SEÑORITA

CABAIGUAN, enero 9. DIARIO. Habana.—Hoy ha fallecido en esta villa la distinguida señorita Isolina Clemente Méndez, perteneciente a una estimada familia de la localidad. Dicha joven era hermana de Eloísa Clemente, triunfadora como Reina Provincial de Belleza en el concurso celebrado hace algún tiempo por el DIARIO DE LA MARINA.

El sepelio de la infortunada Isolina tendrá efecto mañana. Reciban sus familiares en general nuestro sentido pésame, y especialmente los doctores Claudio, Fidel y Félix Clemente Méndez.— **Chirino**, corresponsal.

ORIENTE

HOMENAJE A DALIA IÑIGUEZ

SANTIAGO DE CUBA, enero 9. DIARIO. Habana. — Dalia Iñiguez, la genial recitadora, fué objeto esta tarde de un homenaje, en el Salón de Recepciones del Palacio Provincial, entregándosele un Diploma de Honor por el señor Alcalde Municipal, teniente José de los Santos Marquetti, con asistencia del Gobernador Provincial señor Fidel Mederos y de una selecta concurrencia.

Agradeció la festejada el homenaje, pronunciando breves palabras, siendo delirantemente aplaudida. Esta noche ofrecerá el segundo recital.—GARCIA, Corresponsal.

MERCADO DE LONDRES

LONDRES, enero 9. (Por el hilo directo de Luis Mendoza y Cía).— El oro en barras abrió hoy a 140 chelines 11½ peniques, contra 141 chelines ½ penique. Han sido adquiridas por cuenta ignorada las £110,000 en oro en barras que había disponibles en el mercado libre de Londres.

No ha variado el tipo de descuento del Banco de Inglaterra.

La Bolsa de Londres, inactiva y a precios sostenidos.

La plata monetaria se cotizó a 20½, baja de 5/16.

OMNIBUS DE CAMAGÜEY

(LOS MEJORES DE CUBA)

AVISO

Hacemos saber a todos nuestros clientes y público en general que a partir de esta fecha nuestra primer salida será a las 5 a.m. en lugar de las 4.30 como figura en los itinerarios, quedando establecidas las siguientes:

SALIDAS DE LA HABANA

4.00 a. m.—Directo a Holguín.
6.00 a. m.—Directo a Santiago de Cuba.
7.30 a. m.—Hasta Camagüey.
9.00 a. m.—Hasta Camagüey.
12.30 p. m.—Hasta Santiago de Cuba.
4.30 p. m.—Hasta Santiago de Cuba.
7.00 p. m.—Hasta Santiago de Cuba. (Rapid)
11.00 p. m.—Hasta Santiago de Cuba.

HAGA siempre sus viajes en nuestros Omnibus; son los más cómodos, los de mayor seguridad, los mejores de Cuba.

Pida informes y reserve su asiento por los teléfonos M-1715 y M-4833, o en nuestra Estación en el Hotel Pasaje, por Zulueta.

HOTEL PASAJE

Cuando venga a la Habana, hospédese en este Hotel, encontrará CONFORT Y ECONOMIA. Nuestro restaurant es de primera y precios sumamente reducidos.—VISITENOS.

Compañía Trasatlántica Española

El rápido vapor correo
"CRISTOBAL COLON"
saldrá el 18 DE ENERO, para,
VIGO, CORUÑA, GIJON, SANTANDER Y BILBAO
—vía New York—

Servicio De Vapores Correos Todo el Año.

El rápido vapor correo
"MANUEL ARNUS"
saldrá el 16 DE ENERO, para,
CADIZ Y BARCELONA —vía New York—

Salida para Veracruz:

"MANUEL ARNUS" .... 7 ENERO
"[illegible]TOBAL COLON" .... 11 ENERO

Agentes Generales:

GARCIA & DIAZ, Ltda. Palacio de la Lonja. Apartado 1690. Teléfonos: M-6911 y M-6912. Cablegramas: Amgardiaz.

CRONICA CATOLICA

ACTOS CATOLICOS QUE SE ANUNCIAN PARA MAÑANA EN LAS DIVERSAS IGLESIAS

FIESTA DE NUESTRA SEÑORA DE LOURDES EN LA MERCED

La Congregación de Nuestra Señora de Lourdes de la iglesia de la Merced, celebra los siguientes actos católicos

A las ocho de la mañana, misa de Comunión general y plática por el Director R. P. Urbano Vián, C. M A las nueve de la mañana misa solemne, exposición de S. D. M. ejercicio, bendición y reserva.

Se ruega la asistencia a los congregantes.

EN LA IGLESIA DE REINA

A las ocho de la mañana, Santo Rosario, misa armonizada de Comunión general y plática para la Congregación de las hijas de María de la Iglesia de Reina.

EL JUBILEO CIRCULAR

En la iglesia parroquial del Vedado el Jubileo Circular.

La misa del Sacramento a las ocho de la mañana. Después de la misa la exposición. A las cinco de la tarde, los solemnes ejercicios de la reserva.

EN LA IGLESIA DEL CARMEN

Misa cantada a las seis de la mañana, a Nuestra Señora del Carmen.

A las cinco y media de la tarde, Rosario, ejercicio del mes al Niño Jesús de Praga y Salve cantada.

EN SAN FRANCISCO

A las 7.15 de la tarde corona Franciscana, lectura espiritual, visita a Jesús Sacramentado y Salve cantada.

A las diez de la noche, vigilia de adoración a Jesús Sacramentado por el Primer turno de la Sección Adoradora Nocturna de la Habana, la cual finalizará a las cinco de la mañana del domingo 12 con misa y comunión.

Siendo día festivo a la misa, y comunión pueden concurrir el común de los fieles

SOLEMNES HONRAS FUNEBRES

El sábado día 11 a las nueve de la mañana tendrán lugar solemnes honras fúnebres en la parroquia del Cerro, por la que en vida fué señora Manuela Romero, viuda de Corral, fallecida el mismo día de 1935

Invitan a tan piadoso acto, su hijo José R. Corral, estimado sacristán de dicha parroquia y sus hermanos.

EN LOS DEMAS TEMPLOS

Santo Rosario, Lectura espiritual, visita a Jesús Sacramentado y Salve cantada.

SUNTUOSA CELEBRACION DEL PRIMERO DE AÑO POR LOS PADRES AGUSTINOS

Los Padres Agustinos de la Habana, que dirigen la Iglesia Parroquial del Santo Cristo y el Colegio de San Agustín, celebraron de manera suntuosa, el miércoles, correspondiente al primer día del Año.

Adornaron el templo muy sencillamente, pero con sumo gusto artístico. Al final inferior de la nave de la Epístola, estaba instalado el gran Nacimiento, cuyas figuras de gran tamaño, son muy notables por su valor artístico, siendo admirado por millares de fieles, que le alababan sobremanera.

El primero de año las Misas rezadas dieron comienzo a las seis y media y concluyeron a las diez y media de la mañana, viéndose sumamente concurridas.

En toda sellas se distribuyó el Pan de los ángeles en abundancia a los numerosos devotos de la Santa Eucaristía.

También se explicó a los mismos el Evangelio de la «Circunscisión», que era el Misterio, que se celebra el primero de Año, y en el cual se imponen al Niño nacido en Belén, el nombre de Jesús, que significa Salvador.

Después de las Misas de 8 y 9 a. m., se practicaron los ejercicios de la Novena de Santa Rita de Casia, dándose a besar su reliquia.

A las once de la mañana se celebró la fiesta de la Circunscición del Señor y la onomástica de su Santísimo Nombre de Jesús.

Se interpretó la famosa Misa de «Santa Cecilia» de Charles de Gounod y Villancicos, por un magnífico coro mixto, integrado por las más celebradas voces de la Habana.

Fué apologista del Santísimo Nombre de Jesús, el R. P. Fray Claudio García, O. S. A., el cual leyó ante el micrófono, pues la Misa se radió por onda corta y larga un magnífico trabajo, que ha sido muy celebrado por su profunda erudición y su finalidad práctica encaminada a mover los corazones a alabar y bendecir el Dulcísimo Nombre de Jesús.

Los Padres Agustinos, han recibido muchos mensajes de gratitud y felicitación por la radiación de esta función, a la cual asistió una inmensa multitud, la cual abandonó el templo del Santo Cristo, siendo las doce y media del medio día de primero de año.

Un católico experto en radio, nos refiere el programa trasmitido por la estación COCO, de onda corta del señor Luis Casas, en conexión con las estaciones CMBZ y CMBD, en onda larga, en la forma siguiente:

«Comenzó la trasmisión con el canto popular de Navidad, «Silent Night» por el coro parroquial. A continuación la Misa, de celebrante el Rev. P. John Anderson O. S. A., y de Diácono y Sub-Diácono los Revdos. PP. Dunne y Dealy O. S. A. La misa como estaba anunciada comenzó a las once en punto. Sin interrupción se fué trasmitiedo la Misa Solemne de Santa Cecilia de Charles Gound; al ofertorio se cantó «Adeste Fideles», canto de Navidad alemán, arreglo de Novello. A la Comunión, se cantó «El Sacra Nox» o «Noel». Al final de la Misa el Villancico de Julio Guisasola, «Los Pastores», dando con ese número final a la trasmisión. El sermón estuvo a cargo del Rev. P. Claudio García O. S. A., que disertó sobre el motivo del día. Al comienzo y final de la trasmisión, hizo uso de la palabra un profesor del Colegio, explicando el motivo de la trasmisión, y saludando a todos los feligreses, católicos de Cuba y pueblo en general, y felicitándoles por el Año Nuevo, en nombre de los Padres Agustinos.»

La trasmisión ha sido perfectísima ,escuchándose dentro y fuera del territorio nacional.

Los Padres Agustinos de la Habana, dan públicamente las más expresivas gracias al señor Fernández, Vice-Presidente de la Cuban Telephone Co. por haberls facilitado la extensión directa de todas las líneas necesarias, y al señor Casas, por su eficiencia y magnífica actuación; así como a las estaciones en conexión CMBZ del señor Salas y CMBD de 17 y G, en el Vedado.

El sublime Coro de la interpretación musical, lo dirigió el Maestro señor Guisasola.

La admirada organista de los miércoles de Santa Rita, acompañó al órgano a los artistas del Coro, siendo muy felicitada.

Como organista es la mujer más sobresaliente en Cuba.

Es todo una gran maestra.

A las cinco y media de la tarde y a las ocho y media de la noche, hubo solemnísimos cultos en honor del Niño Jesús y de su Sierva Santa Rita de Casia, a los cuales asistió un gran concurso de fieles.

Los actos religiosos fuferon: Exposición solemne de Jesús Sacramentado, estación, Santo Rosario, sermón por el Padre Claudio García, O. S. A., el cual presentó al Niño Jesús como modelo que tenemos que imitar si queremos alcanzar la eterna salvación y no solamente la eterna salvación en el orden de la vida de la gracia, sino que en el de la vida temporal, pues para poseer la tierra tenemos que, a ejemplo suyo, ser mansos y humildes de corazón.

La parte musical, la interpretaron escogidas voces de mujeres y hombres, acompañadas al órgano por la organista de este templo parroquial.

Se tuvieron los correspondientes ejercicios del Novenario, se reservó el Santísimo Sacramento, asistiendo la Venerable Comunidad, a la solemnísima reserva.

Se interpretaron magníficos Villancicos y el Himno de Santa Rita.

Se concluyeron los actos religiosos con la veneración de la Reliquia de la Santa, abogada de los imposibles.

El DIARIO DE LA MARINA, une su felicitación a las que se tributaron a los Padres Agustinos por tan suntuosos cultos, y su trasmisión por radio, demostrando así, que la Iglesia no desdeña el progreso, antes bien de él se vale para hacer llegar a todas partes la divina palabra, la célica armonía de su música y la grandeza y pompa de sus Ritos.

Anuncios Clasificados de Ultima Hora

COMPRAS

9- CASAS

DESEO COMPRAR DOS CASAS, UNA para vivirla y otra para renta, Habana o repartos, modernas y bien situadas. Su oferta razonable será aceptada. Deseo trato directo. Telf. A-9173.

Defunciones ocurridas ayer en la Habana

Blanca Torres Martínez, blanca, 44 años, Perseverancia 34 B. Cáncer del hígado.

Clementina Mestre, mestiza, 45 años, Maloja 129, bronconeumonía.

Angel Martínez Pijuán, mestizo, 2 días, Línea y G, bronconeumonía.

Cristina Mainegra, mestiza, 70 años, Cerro 472, arterio esclerosis.

Luis García Arbolay, mestiza, 35 años, 25 esquina a I. Tuberculosis pulmonar.

Bernardino Fuentes, mestizo, 59 años, hospital Calixto García, nefritis.

Gilbrto Moreno, blanco, 5 meses, hospital Calixto García, debilidad congénita.

José R. Prado Fernández, blanco, 17 días, Hijas de Galicia, gastro enteritis piréctica.

Susana García Agramonte, blanca, años, Línea y 19, Vedado, arterio esclerosis.

José M. Angel Berriz, blanco, 36 años, Carmen 2; tuberculosis pulmonar.

Hilario Berriz Pérez, blanco, 13 meses, Jesús del Monte 525, toxi-infección gastro intestinal.

Micaela Martínez Andreu, blanca, 28 años, Herrera 11, abceso pulmonar.

Bonnie Brown, blanco, 49, 21 entre G y F, osteo sarcoma de la columna lumbar.

Justo Chacón González, mestizo, 10 días, 12 número 22, Vedado, gastro enteritis.

Hortensia Guinea, blanca, 7 meses, hospital del a Infancia, meningitis simple.

Juan A. Martínez Villasuso, blanco, 54 años, «La Benéfica», diabetis.

José Alvarez, blanco, 35 años, «La Benéfica», tuberculosis pulmonar.

José Enriquez Boligan, blanco, 62 años, Cerro 440, abceso abdominal.

Eduardo Peláez González, mestizo, 32 años, Mercado de Tacón 28, suicidio por colgamiento.

José L. Rodríguez, blanco, 18 meses, Estrella 60, broconeumonía.

José Rodríguez García, blanco, 42 años, Juvellar 41, miocarditis.

Antonio Santa Cruz Perdomo, blanco, 66 años, A número 273, pleuresía.

Rufino Alvarez Alvarez, blanco, 69 años, Cerro 472, mal de Bright.

Manuel Rodríguez, blanco, 67 años, C. Manuel 26, cáncer del esófago.

CIERRE DE LOS VALORES EN LA BOLSA DE N. YORK

NUEVA YORK, enero 9. (Por el hilo directo de Luis Mendoza y Cía.) Las acciones atravesaron hoy por una sesión en que, al principio, la impresión reinante era un tanto heterogénea, registrándose pérdidas bastante cuantiosas, pero en conjunto el mercado mantuvo un tono fundamental hasta cierto punto satisfactorio hasta que la presión se hizo general y los precios decayeron decididamente en la hora final. Las emisiones de servicios públicos estuvieron sujetas a ventas probablemente de precaución e índole conservadora basadas en el cuantioso acrecimiento en precio disfrutado por este grupo en estos últimos nueve meses. Nada hubo de especial importancia en las noticias del día. Aunque el desaliento que ppueda haberles causado la actuación de hoy no les abruma ni mucho menos, los amigos del mercado de acciones hallan cada vez más difícil interpretar en sentido alcista las circunstancias que rodean a las acciones.

COLEGIO DE CORREDORES

Cotización oficial del día 9 de enero de 1936.

CAMBIOS	TIPOS
S/E. Unidos, cable	1/10Pr.
S/E. Unidos, vista	1/10Pr.
Londres, cable	4.96¼
Londres, vista	4.95¾
Londres, días vista	—
París, cable	6.63¾
París, vista	6.63
Bruselas, vista	16.89
España, cable	13.74
España, vista	13.73
Italia, vista	8.04
Zurich, vista	32.67
Hong Kong, vista	32.30
Amsterdam, vista	68.04
Conpenhague, vista	—
Christianía, vista	—
Estocolmo, vista	—
Montreal, vista	3/32%Pr.
Berlín, vista	40.42

Notarios de Turno:

Para cambios: **Miguel Melgares.**

Para intervenir en la cotización oficial de la Bolsa de la Habana: **Raúl E. Argüelles, Oscar Fernández.**

Vto. Bno.: **Joaquín G. Gumá,** Síndico-Presidente.

Eug. E. Caragol, Secretario-Contador.

Lea ¡ALERTA! al mediodía y el AVANCE por la tarde

VENTAS

48- CASAS

ESQUINA, VALE $25,000. VENDO EN $14,000. Paga el comerciante $130.00 Otras dos, a $3,500, que valen el doble. Se regalan por herencia, a liquidar. No corredores. Arrojo, Belascoaín 50.

VEDADO, UNA OPORTUNIDAD: SO-lar, frente calle 23, mide 13 por 37.25: $6.00 metro; varios más; otro, mide 25 por 22.66: $4,000; esquinas, solares centros, completos; parcelas, lo que desee tengo; calle 26, entre 23 y 25 mide 10 por 27: mil pesos. Marrero, Aguiar 25: M-7774 y U-3188.

49 — SOLARES

VERDADERAS GANGAS: ESQUI-na, calle Concordia, 30 por 40: $18.00 metro; de Belascoaín a Infanta, casa moderna, calle San Rafael, dos plantas: $9,000. Marrero. M-7774 y U-3188.

51— ESTABLECIMIENTOS

OPORTUNIDAD: POR NO PODER atenderlo. Se vende negocio de víveres y lechería independiente, con neveras y demás enseres, situado en esquina cerca de Reina, con más de 5 años de establecido. Alquiler gratis. Se da contrato. No tiene deudas. Precio: $350.00 y mercancías, a precio de factura. Informes: González, Prado 55. Telf. M-1527.

53- AUTOMOVILES-ACCESORIOS

en perfectas condiciones Ver 19 No. 129, Vedado.

AUBURN NUEVO

Por tener que ausentarse su dueño, se vende un Auburn cerrado, de 5 pasajeros, 6 cilindros, por la mitad de su valor. Puede verlo, todos los días, en Morro número 28, garage.

54- MAQUINARIAS

VENDO MOTOR MARINO, MWM. 120 HP., 4 cilindros; bombas, P. Profundo, 10 por 12, 460 GPM., contra 250 pies; bombas inyección, condensadores 10 por 12, 3,500 GPM., a 60 pies a 1,800 RPM., nuevas; donques, 5 por 6; Filtro prensa y prensa de jalea, croches, 40 a 200 HP.; plantas de frío 3, 6 y 15 toneladas, cortinas expansión directa 3,000 L. de leche pailas, techos de cobre, planta de éter; bomba vacío, 5, 8 y 12; camión White, volteo. Manila número 12, Cerro, Hilario García. I-5619.

VENDO A PARTICULAR, RADIO chico, de mesa, marca Grunow, de onda corta, en perfectas condiciones. Se da barato, Salud 54, entre Escobar y Lealtad.

56— MUEBLES Y PRENDAS

VENDO MUY BARATO UN JUEGO de cuarto caoba para caballero, un juego de recibidor de mimbre fino, otro de caoba estilo gótico, muy original. Véalos en Belascoaín 68, entre Salud y Jesús Peregrino.

SE VENDE UN SOBERBIO JUEGO de comedor, completo, estilo Luis XVI, que costó $1,500.00, en $180.00. Casa Santa Cruz, Galiano 95. Telf. M-8873.

URGENTE VENDO FINO JUEGO DE cuarto, Arte Moderno, 3 cuerpos, ocho piezas, con butacón, completamente nuevo, a la primera oferta; y una nevera grande, de 4 puertas. Lealtad 122, bajos, entre Reina y Salud.

61— DE ANIMALES

VACAS

Se venden recentinas, jóvenes y de mucha leche; un toro Holsten; una yunta de bueyes, de primera; dos caballos criollos, de 7 cuartas, caminadores. Informas: Ayestarán 1. Telf. U-1129.

62- OBJETOS VARIOS

VENDO UN LOTE DE TUBOS (FLU-ses), de 4» por 22 pies, en muy buen estado. Sr. Vidal, San Martín y Línea, (entrando por Infanta).

INTERES GENERAL

Regalo de $50 a $100

Por pruebas de vendedores clandestinos de Medicinas sean o ne robadas que no den Factura ni Timbre Nacional.

Sr. Andreu - Tel. I-3515

ALQUILERES

84- HABITACIONES

SE ALQUILA HERMOSA HABITA-ción, con vista a la calle, en los altos de Consulado 142; y en Cuba 71, esquina a Muralla, locales para comercio, con servicios sanitarios y departamentos con servicios de agua interior. M-1534 y A-7115.

85- NAVES Y LOCALES

ALQUILO AMPLIO LOCAL, PARA cualquier clase de depósito. Se da barato. Lealtad 122, bajos, entre Reina y Salud.

87- HABANA

DAMAS No. 14 ENTRE LUZ Y Acosta, 4 habitaciones, sala, comedor, baño, patio, frescas ventiladas. Informan F-2734. La llave de 2 a 6 en la misma.

SE ALQUILAN BAJOS, RECIEN pintados: baño completo, sala, saleta, 3 cuartos, patio espacioso: 22 pesos, Rubalcaba 9, casi esquina a San Nicolás, a dos cuadras de Monte. M-3590.

90—MARIANAO Y SUS REPTOS.

PEQUEÑAS RESIDENCIAS, EN MI-ramar y La Sierra, todas próximas al colegio Las Ursulinas. Omnibus y tranvías: sala, comedor, amplias y frescas habitaciones, baños de lujo, pantry, 2 cuartos y servicio de criados, patio y garages. Agua abundante. Informes: Siete y Cuatro, La Sierra. Telf. FO-1423.

91— J. DEL MONTE Y LA VIBORA

VIBORA, CARMEN 4, CASA VENTI-lada y fresca, esquina de fraile: sala, sala, saleta, salón de comer, baño ño completo, cinco habitaciones y dos para servidumbre, jardín y traspatio. Informan en la misma. Tranvías en la esquina.

ALTARRIBA NUMERO 1, CASI ES-quina a Jesús del Monte. Se alquila un apartamento en la azotea, compuesto de 2 cuartos, baño y cocina. Informas en los bajos: I-3418.

SE SOLICITAN

104- COCINERAS Y COCINEROS

SOLICITO UNA ESPAÑOLA, JOVEN, para cocinar y ayudar a los quehaceres de la casa. Virtudes 28, bajos. Telf. M-9392.

SE SOLICITA UNA COCINERA ES-pañola, que ayude a la limpieza y que haya trabajado, anteriormente, con americanos; y una jovencita, blanca, para ayudar a la limpieza y cuidar un niño. A-9342 y M-7730.

SE SOLICITA UN COCINERO PE-ninsular, para una finca. Que sea formal, con referencias y pocas pretensiones. Telf. F-3103.

SE SOLICITAN

105- MANEJADORAS

SOLICITO UNA MANEJADORA DE experiencia y con referencias, para un niño, solamente para manejar. Sueldo: $15.00 O-Farrill y D-Strampes, Víbora, Ruta 15.

114- AGENTES Y VENDEDORES

PARA LA HABANA E INTERIOR DE la Isla, necesitamos vendedores activos, ganando magnífica comisión, por adelantado. Artículo fácil, atractivo y útil. Gorriarán y Michelena, edificio La Metropolitana 809, Habana.

SE OFRECEN

118- CRIADAS Y CRIADOS

DESEA COLOCARSE UNA JOVEN blanca para limpiar una casa chiquita o manejar un niño, prefiere cerca de Santos Suárez: Llame al teléfono I-5774.

SE DESEA COLOCAR UNA JOVEN española para cuartos o comedor, tiene buenas referencias. Informan: teléfono M-4182.

DESEA COLOCARSE UNA SEÑORA recién llegada, de criada de manos o manejadora, es trabajadora y tiene quien la garantice. Informes: Aguila 189, altos.

DESEA COLOCARSE UN CRIADO DE mano español habituado a todo esmerado servicio, tiene buenas, referencias, sin pretensiones. Sabe servir a la rusa y hacer coteles. Teléfono F-6244.

SE DESEA COLOCAR UNA JOVEN, española, para criada de mano. Sabe servir a la rusa y tiene buenas referencias y plancha ropa fina de señora. Telf. F-4771.

SE OFRECE UN CRIADO ESPAÑOL, en casa particular. Está práctico en el servicio de mesa a la rusa. Tiene referencias de familias conocidas donde trabajó. Informan: Amistad 120, Tintorería. A-0515.

SE DESEA COLOCAR UN JOVEN, del país, para criado de mano. Sabe trabajar. Lo recomienda la familia donde está colocado, por tener que ausentarse. Para informes: Teléfono: F-2183.

119- COCINERAS Y COCINEROS

SE OFRECE UNA COCINERA DEL campo, sabe repostería, en la misma un joven para cocinero, buenas referencias. Informa señorita Herrera, modista, F-3459.

SE DESEA COLOCAR UNA COCINE-ra y repostera española. Cocina a la criolla española e italiana. Entiende, también, de hotel o casa de huéspedes. Puede hacer plaza. Tiene referencias, Telf. M-2183. Llamar después de las 9 a. m.

SE DESEA COLOCAR UNA JOVEN española, para cocinar y limpiar, si es corta familia, o para criada de mano. Tiene referencias. I-5784.

125- CHOFERES

SE OFRECE UN CHOFER-MECANI-co, español, para casa particular. Maneja cualquier clase de máquinas y va a cualquier parte. Tiene muy buenas referencias de donde trabajó. Informan: M-5402.

131- OFERTAS VARIAS

EXPERTO TINTORERO, LAVANDE-ro y planchador. Sabe sacar toda clase de manchas. Spert Wet and Dry Cleaner and Dyer. Se ofrece para trabajar o enseñar a cualquier parte de la República. Telf. A-9277. Mr. Ojeda, Rayo 81.

PROFESIONALES

1— ABOGADOS Y NOTARIOS

MATRIMONIOS ANTE NOTARIOS. No tiene que ir al Juzgado. Divorcios rápidos, bien dirigidos. Ciudadanías. Declaratoria de Herederos. Edificio Metropolitana 815 Teléfono M-9335 y F-3552.

2— DRES. EN MEDICINA.

DESAHUCIOS

Procurador A. Baños. Por una iguala mensual tramito sus demandas de desahucios, rapidez y solvencia. Pida informes al F-2517.

Dr. Angel Fernández
DDIVORCIOS

Muy rápidos, desde $30.00, de 5 a 30 días. Plazos cómodos en toda la República, a cubanos y extranjeros. Matrimonio notarial, en su domicilio Obrapía 17, de 9 a 12 y 2 a 7 p.m. A-3060.

DR. F. J. VELEZ

Enfermedades de los pulmones. Lunes, miércoles y viernes, de 1 a 3. L. esquina a 13, Vedado, Habana. Telf. F-2929.

DR. ALFREDO COMAS

Especialista del Instituto del Cáncer. Enfermedades venéreas sífilis, impotencia. Afecciones de señoras, tumores del útero y pechos. Aplicaciones del Radium. Horas de 2 a 5. Teléfono M-7728 Sau Nicolás número 70, Habana.

Dr. J. R. Alvarez
HERNISTA
EX-DIRECTOR DE «LA BENEFICA», DEL CENTRO GALLEGO
JOVELLAR ESQ. A N.
TELEFONOS: U-5400 Y FO-1361

Cura radical de la Hernia, sin recurrir a operación, ni al uso permanente del braguero. Desprovista de peligro, dolor y complicaciones de todo género. El paciente puede continuar sus ocupaciones habituales. Consultas: turno fijo.

D. PEDRO MONTALVO
MEDICINA GENERAL

Especialmente enfermedades del Aparato Digestivo. Fisioterapia - Laboratorio Clínico Consultas de 3 a 4: $2.00. De 4 a 5: $5.00. Dieciocho número 4, entre 7 y 9. Vedado. Telfs F-5040 y F-4405.

DR. ROSAL
EX-ASISTENTE AL SERVICIO DEL PROFESOR SAYE, EN BARCELONA.

Tuberculosis, pulmones, corazón Medicina en General: Electricidad Médica, Luz Alpina. Consultas diarias, de 4 a 6 p. m. San Miguel 117, entre Gervasio y Escobar. Telf. U-2342.

DR. SATURNINO PICAZA

Especialista de los Hospitales de Parías y New York. Enfermedades del Estómago. Hígado e Intestinos. Tratamiento eficaz de la Colitis Avenida de la República 246 altos. Telf. A-8004. Consultas de 2 a 4.

IMPOTENCIA, FLUJOS
DEBILIDAD SEXUAL

Consulta por correspondencia. Reserva absoluta. Si desea curar prontamente, envíeme sus síntomas, detalladamente y $1.00 en giro postal y a vuelta de Correo recibirá toda la atención científica necesaria. Exito garantizado. Dr. Félix Rodríguez Garca, Médico Psicoanalista, San Rafael 143 y medio. U-4484.

PROFESIONALES

2— DRES. EN MEDICINA.

Dr. Avendaño Fabré
MEDICO PSICO-FISICO
INFANTA 18 LETRA C., ALTOS, HABANA

Tratamientos especiales. Cualquiera que sea su afección, consúlteme y esté seguro que siempre haré algo por usted. Consultas para pobrbes: martes y viernes, de 2 a 5 p. m. Los demás días, precios convencionales. Consultas por correspondencia. Envíe síntomas, edad y dirección acompañados de 25 centavos, en sellos de Correo, para gastos de franqueo.

DR. FRANCISCO J. DE VELASCO
Corazón, Pulmones, Estómago, Intestinos.

DR. RUBEN DE VELASCO

Corazón. Pulmones, enfermedades de los niños. Consultas de 1 a 3, días laborables. Horas especiales, previo aviso. Salud 34. M-6068.

DR. ANTONIO PITA
ENFERMEDADES NERVIOSAS Y ENDOCRINAS

Medicina General. Contando con un bien montado Instituto de Fisioterapia. Tratamiento efectivo de la neurastenia, impotencia, enfermedades crónicas y glandulares, etc Nuevo método de estimulación vago-simpática. No visita ni da consultas por correo. Consulta previamente concedida: $10.00 Consultas, de 2 a 4 p. m., $2.00. **San Lázaro 45, entre Prado e Industria. Teléfono A-9292.**

DR. MANUEL BETANCOURT
VIAS URINARIAS. VENEREO

Especialista de la Quinta de Dependientes. Asistente 4 años de los Hospitales de París. Consultas diarias de 3¼ a 5½. Sábados: de 10½ a 12½. San Lázaro 173 esquina a Perseverancia. Teléfonos M-6347 y F-5336.

Dr. Armando Crucet
CIRUJANO DENTAL Y ORAL
De la Facultad de Pennsylvania, del Garetson Hospital of Oral Sugery y ex-Profesor de la Moffitt Dental Porcelain School de Philadelphia. TRATAMIENTO DE LA PIORREA ALVEOLAR y de las sinucitis crónicas del maxilar. Obturaciones y dentaduras de porcelana. Anestesia por el gas. Paseo número 17, entre Calzada y Línea. Vedado. Telf. F-5153.

DR. OCTAVIO RIVERO

Asma. Tuberculosis y enfermedades pulmonares. Ex Asistente del Servicio del Profesor Saye, (Barcelona); Jefe Clínico del Dispensario Antituberculoso Municipal. Consultas diarias. Campanario 43. Consultas, de 5 a 7: Telf. A-5848.

DR. J. LYON
DE LA FACULTAD DE PARIS

Especialista en la curación de las Hemorroides sin dolor, ni operación. Consultas diarias, de 1 a3. Genios 15, altos Habana.

GABINETE UROLOGIGO ALEMAN
VIAS URINARIAS

CONSULEAS GRATIS DE 7 A.M. A 1 p.m. y de 4.30 a 9. J. del Monte 135, bajos, frente a la Quinta de Dependientes. Tratamientos modernos con vacunas alemanas para curar la gonorrea en 15 días. No importa que sean crónicas o mal curadas. Garantizamos que no quedan recogidas. Facilidades de pago. Impotencia y debilidad sexual, piel y sífilis.

DR. J. B. RUIZ

EX-ESPECIALISTA DEL CENTRO Gallego. De los Hospitales de Filadelfia y New York. Especialista en Vías Urinarias venéreo sífilis y trastornos sexuales. Uretrascopia y cistoscopia. Consulta de 1 a 3. Trocadero 35.

4— DENTISTAS

DR. JOSE MA. GATELL
CIRUJANO DENTISTA

Especialista en extracciones, puentes de oro y dentaduras. Arreglo de puentes y planchas. Facilidades de pago. Hora fija a petición del cliente. Consultas de 8 a 8. Calle Habana número 98, (bajos). entre Obispo y Obrapía. Telf. A-8335.

DR. REGINO ROJAS

Pone en conocimiento de sus clientes que ha trasladado su Gabinete Dental, a la calle 10 núm. 150, en el Vedado, entre 15 y 17. Consultas diarias de 2 a 5.

DR. JOSE M. GATELL
CIRUJANO DENTISTA

Precios: una extracción, sin dolor: $1.00. Limpieza: $1.00. Empastes, desde $1.00. Corona, oro 22 kilates $4.00. Dentaduras: $10.00. Demás trabajos a precios económicos. Facilidades de pago. Consultas: de 8 a 8, Habana 98, entre Obispo y Obrapía. Teléfono A-8335.

5- COMADRONAS

MARIA F. MOLINA, COMADRONA de la Cooperativa Médica «La Purísima» y particular. Ultimos procedimientos modernos. Precios módicos. Consultas gratis, diarias, Neptuno número 206-B., altos. Telf. U-4090.

ESTRELLA VIÑALS, COMADRONA de la Cooperativa Médica y Asociación Cubana. Consultas gratis precios módicos. San Rafael 152 L, altos, entre Marqués González y Oquendo.

CONSUELO RUDA, COMADRONA

Ex interna de la Casa de Salud «La Balear». Inyecciones intravenosas, a domicilio. Consultas gratis, de 8 a. m. a 6 p. m. Belascoaín número 74 altos, esquina a Jesús Peregrino. Telf. U-5824.

COMPRAS

9— CASAS

COMPRO CASA, BARATA EN MA-rianao o repartos, Diríjase a M. Florencias, Martí 26, Marianao. No corredores.

COMPRO CASA 3 CUARTOS EN LA Víbora cerca colegio Maristas. Detalles Sr. García Apartado 1785.

15— MAQUINARIAS

COMPRO, CON FACILIDAD DE PA-go, motor trifásico 1 HP., Sr. San Pedro, Habana 121, altos.

17— MUEBLES Y PRENDAS

COMPRO: M-9136

Alfombras, objetos de Arte, bombas de agua, motor y divisiones, máquinas de coser y escribir, baúles, maletas, contadoras, vidrieras, archivos metálicos, muebles de oficina, radios, pianos, neveras, enseres de cafés y fondas, muebles modernos. Avise a esta casa. Salud 11. M-9136.

COMPRO Y VENDO

Muebles, joyas, objetos de Arte, máquinas de coser y escribir. Llame al teléfono A-8222 y se le atenderá en el acto. Animas número 84, esquina a Galiano, "La Perla".

M-7084: COMPRO MUEBLES, MA-quinas de coser y escribir, burós, neveras, lámparas, archivos, pianos, alfombras, objetos de Arte, vajillas, plata, ropa. Pago bien. Acudo en seguida: M-7084.

COMPRO MUEBLES

Juegos y piezas sueltas, máquinas coser y radios. M-2655.

VENDEMOS Y CAMBIAMOS

Muebles nuevos y de uso, y le tomamos los viejos, como parte pago. LA REGENTE. Salud 14 entre Rayo y San Nicolás. M-2655.

COMPRAS

17. MUEBLES Y PRENDAS

U-1505: COMPRO MUEBLES

Liquido casas completas: objetos de Arte, porcelana, plata, bronce, oficina todo, máquinas de coser pianos, pianolas, bibliotecas, novelas, lámparas, antigüedades. Telf. U-1505.

COMPRO MUEBLES X-1012

Máquinas de coser, escribir, vajillas, radios, lámparas y toda clase de objetos usados, pago más rápido. Llame al teléfono X-1012, Jesús del Monte 142.

COMPRO MUEBLES DE TODAS CLA-ses. Pago más que nadie. No venda sin antes avisar: M-9508.

A-9115: MUEBLES Y MAQUINAS

Singer, radios, etc. Compramos y pagamos bien. También vendemos barato, con facilidades. «Casa Arias», Angeles, 38, esquina a Sitios. Cambiamos. Hacemos reparaciones. A-9115, para vender sus muebles.

U-4609: COMPRO MUEBLES, DE TO-das clases: máquinas de escribir y coser, archivos, burós, pianos, alfombras, cristales, jarrones, escaparates, lámparas, bronces ropa baúles, maletas. Casas enteras: U-4609.

ORO Y PLATA

Compramos prendas, monedas de oro, cubanas, americanas y otras naciones. Juegos u objetos de plata, de cualquier clase, sanos o rotos.

CARBALLAL Y HERMANOS

San Rafael 138, entre Gervasio y Belascoaín. U-5744. Pagamos más que nadie y vamos a domicilio.

U-6970: COMPRO MUEBLES EN general: vajillas, plata, objetos de Arte, porcelanas, antigüedades, oficinas, pianos, pianolas, máquinas de escribir y coser. Compramos todo, mucho o poco valor. Toda clase de operaciones. U-6970.

U-4800: COMPRO

Objetos plata oro, marfil, bronce, porcelanas, jarrones, vajillas, cubiertos, juegos café, te, lámparas, candelabros columnas, muebles de todas clases, alfombras, tapices, cuadros, máquinas escribir y coser, archivos y equipajes.

U-2530: COMPRO MUEBLES DE todas clases y también liquidamos casas completas: pianos, objetos de Arte, vajillas, porcelanas, plata, archivos, baúles, máquinas de coser y escribir, libros. Seriedad absoluta. San Rafael 141. U-2530.

A-6275: COMPRO MUEBLES DE TO-das clases: objetos de Arte, porcelanas, bronce máquinas de coser y escribir, radios, neveras, refrigeradores, muebles de oficinas y espejos. Casas completas. Pago bien. Necesito muebles: A-6275.

'La Regencia'

Suárez núms. 8 y 10
(Acera del Ten-Cent)

DINERO

Por joyas, muebles, ropa, objetos de Arte, máquinas escribir y toda clase objetos de valor.

Visite "La Regencia".
Llame: Telf. A-6628.

21-INSTRUMENTOS DE MUSICA

COMPRO PIANOS DE TODAS MAR-cas, sanos y sin comején. Taller de reparación y afinación de pianos, de Manuel Domínguez, graduado en la escuela Danguard, de New York. Dragones frente al Teatro Martí. Telf. M-3040.

COMPRAMOS PIANOS Y PIANOLAS de uso. También los aceptamos en cambio de radios «RCA Víctor», nuevos, últimos modelos. «Universal Music & Com. Co. S.A.», Teléfonos M-2932 y M-8487, en San Rafael 10.

23— OBJETOS VARIOS

COMPRO CAMARA FOTOGRAFICA en buen estado, lentes y accesorios. Si tiene algo de ésto llame al teléfono F-5483.

CAMBIOS

25- SOLARES y F. RUSTICAS

SE CAMBIA UNA FINQUITA EN Ardai por una casa en los alrededores, de la Víbora, Informes: teléfono M-2310.

Arrendamientos

50— FINCAS RUSTICAS

SE VENDE LA ACCION DE UNA finca en carretera a 17 kilómetros, buena casa vivienda trasiego 20 vacas, una yunta bueyes con producción vendida, ó se admite un socio que tenga algunas vacas. Informan a todas horas en San José 28 entre Luz y Altarriba, (Jesús del Monte), Habana.

ARRIENDO 18 CABALLERIAS, ZO-na San Cristóbal: $900.00 anuales. Superiores terrenos, frutos menores, río importante, yonkey, cañería espléndida casa vivienda. Otra, 18 caballerías, antes de Candelaria, próxima ingenio, obteniendo 180,000 arrobas por caballería. También buenos frutos menores, casas bomba y regadío. Renta módica. Benítez, Carlos III número 12, edificio Providencia.

REPARACIONES

42- MUEBLES Y PRENDAS

GRAN TALLER DE TAPICERIA

¿Quiere usted hacerse con poco dinero de un juego estilo Inglés? Pase por el Taller de Tapicería de Martínez, Rayo 43. Me hago cargo de tapizar, dorar, barnizar y reformar toda clase de muebles. Trabajos garantizados. Precios económicos, Rayo 43. M-7872.

CASA «CORO»: REPARAMOS MUE-bles. Combinaciones maderas, chapas y tapicerías. Barnizo toda clase de muebles. Especialidades en colores. Limpieza de muebles a domicilio. Precios módicos, Estrella 27, entre Angeles y Aguila: M-2127.

LA RESTAURACION DEL BARNIZ muñeca, el dorado, el esmalte y la tapicería de sus muebles, a precios módicos, dejándolos flamantes. Mueblería García-Espinosa, San Rafael entre Aramburo y Soledad. Telf. U-4424. Hacemos muebles de encargo e interpretamos fielmente cualquier diseño.

REPARAMOS SUS MUEBLES, POR poco o dinero, dejándolos nuevos. Casa Pardo: U-5761. Los modernizamos barnizamos a muñeca, esmaltamos «Duco», pinturas mimbres a vapor, tapicería en general. Azogamos espejos. Trabajos garantizados. San Rafael número 130.

M.E.C.D. 2016

PASATIEMPOS

LOS MILAGROS DE LA MAGIA, ANTIGUA Y MODERNA

ILUSIONISTAS CHINOS

Desde la aparición en los teatros cidentales del famoso ilusionista ino Chin Ling-Fú, la magia orien- ha tenido gran prominencia en s funciones de Europa y América. s pruebas parecen más ingenio- s que las de los «magos» occiden- les, pero su efecto se debe prin- palmente al aire de misterio que crean estos magos con sus mé- dos orientales y sus trajes exóti- s.

Una de las pruebas más ingenio- s de los chinos es la de las ollas arroz. El prestidigitador enseña a olla vacía, y la llena de arroz. vela los granos hasta el cuello, y loca sobre ésta otra olla vacía in- rtida. Cuando las separa, el arroz ha doblado en cantidad.

Después de haber vuelto a nivelar arroz hasta el cuello de la olla, elve a colocarse una olla encima la otra. Al separar las ollas otra z, el arroz se ha convertido en a, que el prestidigitador vacía de a olla a la otra.

El secreto está en que una de las as está llena de agua desde el incipio, y cubierta con un disco caucho para que no se derrame. ena la olla vacía de arroz y alza que está llena de agua, que co- mo se halla invertida parece estar vacía también. Al poner una olla sobre la otra, las invierte, de manera que el arroz cae sobre el disco, dando la impresión de haberse doblado en cantidad.

Cuando nivela el arroz, separa el disco sin ser visto, y vuelve a juntar las ollas. Tiene pues, una olla de agua y otra vacía, y puede pasar el líquido de una olla a la otra.

Algunos magos chinos hacen aparecer acuarios con peces de debajo de un lienzo. Esto siempre confunde a los espectadores occidentales. El acuario está guardado bajo la espaciosa vestimenta del mago, atado al cuerpo mediante un mecanismo especial y tapado con un disco de caucho. El mago extiende el lienzo frente a sí, y mientras se agacha, el acuario toca el piso, zafándose automáticamente y quedando ahí. Al separar el lienzo, el mago al mismo tiempo zafa el caucho que tapa el acuario.

Uno de los ilusionistas chinos es tan hábil que puede hacer aparecer un acuario con peces mientras da un salto mortal. Lo saca de entre su túnica, pero la acción es tan rápida que los espectadores no se dan cuenta de dónde vino.

REPARACIONES

5—INSTRUMENTOS DE MUSICA

O PIERDA TIEMPO BUSCANDO quien desinfecte, repare, afine su ano: llame a los más competentes paradores Durant-Protti. Trabajos r ctos; precios inmejorables. Telf. 7417.

VENTAS

48- CASAS

VENDE UNA CASA EN LA VI- bora de sólida construcción a una dra de la Calzada de frente 12.75 r 40 de fondo, jardín, portal, sala, binete, galería cerrada por per- nas, sala, tres cuartos de 4x4, ba- intercalado, comedor y pantry, co- a, garagge, cuarto y servicio de os. Para más detalles en el edi- Morales Santa Cruz, departa- 1, bajos, calle N y San Láza- Habana.

ROPIEDADES: VENDO ESQUI- na: $7,000. Vendo en San Mi- el cuatro casas, 240 habitaciones: 5,000. Renta: $300.00. Vendo quina, en Monte, 14 por 24, en 000. Informes: Galiano 125, njamín García.

VARONA Y VIVERO
OBRAPIA 22, ESQUINA A SAN IGNACIO

EDADO: QUINTA PARA RENTA, pequeños apartamentos. Produce pesos: $14,000; Tercera: $10,000; ada a 23: $2,500, tiene tres cuar- ; 23, esquina suntuosa, dos plan- : $25,000.

EPARTO ALTURAS DE ALMEN- dares: Avenida Paz, chalet, 4 ha- aciones, garage: $8,000; otro, dos antas: $15,000; Avenida Los Alia- : $11,000; Avenida del Parque, her- so solar. Es ganga: $5.00 vara.

ABANA, A UNA CUADRA DE BE- lascoaín: tres casas, cada una de plantas, modernas, con tres cuar- : $8,500; otra: $8,000 y otra: $6,000; bana, esquina, antigua, buena ren- $13,000.

NDEMOS MAS DE 150 CASAS, EN Habana y todos sus Repartos, de propiedad que busca. Vendemos, 00 en adelante. Véanos. Tenemos bién, 20 fincas rústicas, provin- s Habana, Matanzas y Pinar del , chicas y grandes.

VARONA Y VIVERO
A.8022

DADO: SE VENDE GRAN RESI- dencia esquina de Fraile en la calle Informan Línea y 10, bajos No 126 10 a 12.

VENDE UNA HERMOSA CASA n Norte No. 6, en $2,600 y está puesta de portal, sala, 2 cuartos intercalado, comedor, cocina y cuarto alto.

MPAÑIA CONSTRUCTORA FONO lar. Presupuestos para grandes y ueñas construcciones. Residencias, ecios baratísimos. Véanos, Neptuno mero 40: F-6408 y M-6357. Mucha idad y calidad, por poco dinero. ender vuestros intereses. Llamar-

NGA. VENDO CASA MODERNA ecorada, baño int ercalado sala, 2 rtos, entrada para máquina, mu- patio, 370 ms. Propia para indus y vivienda, próximo Mercado y otra, Zanja, 2 cuadras Be- coaín, 6x29. Precio: $3.000. Direc- ente dueño: Omoa 75 entre 10 Octubre y A. Ramírez.

Y BARATA, EN BUENAVISTA, na casa que renta 15 pesos, en pesos; otra en 250 pesos y re- cer hipoteca. Informes: Raúl, tuno e Industria, café de 1 a 4.

ITA CASA CON $850.00 CONTA- y $1,000 a pagar como usted ra: sala, saleta, 3 habitaciones, a y servicios, próxima Calzada. ma su dueño: Belascoaín núme- vidriera.

DO, EN 4,500 PESOS, CASA CON eve habitaciones, propia para in- ria o taller. Doy facilidades pa- pago. Calle Suárez 133. Infor- frente vidriera. También se al- en 35 pesos. Dos meses en

VENDE CASA MUY MODERNA el Pasaje D entre 2 y 3 Buena No. 20. Portal, sala, dos cuartos ador, cocina baño intercalado y Barata. Véala, informan en la

¡ALERTA! al mediodía el AVANCE por la tarde

VENTAS

48- CASAS

HABANA
CASAS PARA RENTA

Galiano, 3 plantas, con comercio: $19,000; Prado, 3 plantas, 6 viviendas, 350 metros: $65,000; San Lázaro, 4 plantas, moderna: $22,000; Manrique, 4 plantas, moderna: $15,000; Jovellar, 1 planta, con garage: $9,500; otra: $7,000; Basarrate, 2 plantas: $5,500. Más informes: J. P. Quintana e Hijo, Chacón número 23. M-8182.

REPARTO LA SIERRA
CASAS EN GANGA

Casa de esquina, moderna, con 4 cuartos, baño intercalado, buena calle: $6,500; otra: $6,000; otra: $3,500; una de esquina, frente Línea, 800 varas: $8,500. Más informes: J. P. Quintana e Hijo, Chacón número 23. Telf. M-8182.

VEDADO

Calle 17, casa centro, una planta, 6 cuartos, 2 baños intercalados: $12,500; otra, calle 8, una planta, 4 cuartos: $6.500; otra, calle de Línea, 4 cuartos y garage: $7,500. Más informes: J. P. Quintana e Hijo, Chacón 23. M-8182.

49— SOLARES

2 SOLARES REGALADOS, UNO CA- lle Montoro ensanche Habana, próximo Carlos III a $7, otro Loma Chaple próximo calzada con 20 varas frente a $2 vara, hoy valen doble, teléfono F-2225.

VENDO SOLAR REPARTO KOHLY calle Avenida Central, rodeado de lujosas residencias, a la misma altura de la torre de Reina, propio para construir lujoso chalet, 874 varas a $3.00 vara, la compañía vende al doble. Informes: Pérez, Suárez 7, teléfono M-3253 de 1 a 3.

VENDO DOS BELLISIMOS SOLA- res San José junto Infanta y Parque Calixto Aguirre, 6x25, $2.500 y 6.50 por 30, $2.800, rodeados magníficos edificios. Dueño: Aramburo 48 A bajos y San José Caraballo.

REPARTO KOHLY: SE VENDEN parcelas chicas o grandes. Una manzana parte alta. Solares acera sombra. Ave. Central. Manzana Gómez 264.

Reparto Miramar, gran oportunidad, Quinta Avenida, próximo al Reloj, solar de esquina, 1,564 varas, a $5.50, donde vale a $15.00 vara. Si usted quiere doblar su dinero, cómprelo hoy mismo. Sr. Villoría, Chacón número 23, departamento 3, altos, Habana.

ALTURAS DE ALMENDARES

Vendo varios solares en este aristocrático Reparto, donde usted debe construir su residencia y vivir la vida con elegancia y confort. J. P. Quintana, Chacón número 23, altos. M-8182.

VENDO: SOLAR FABRICACION mampostería caserío Luyanó frente Av. Mayor, sin gravamen $850, con garage. Trato directo no pierda tiempo. Infanta y Santa Rosa, bodega Pancho.

SE VENDE EN BUEN RETIRO, Steinhart y Robau, el mejor solar de esquina, 31-25 por 44-72 varas, total: 1.400 varas; puede fabricarse tres buenas casas, tengo plano. Informes: 12 y Avenida 6, ampliación Almendares, FO-2928.

REPARTO MIRAMAR: VENDO MI solar, frente al Parque, calle Veinticuatro, entre Quinta y Séptima 14 por 53 varas, en 3,400 pesos. Vicente Laguardia, San Pedro 4, Habana.

EN LA 5a AVENIDA FRENTE AL Miramar Yacht Club vendo magnífico solar 18x60 vs. a $1.80 Tiene cartel. Dueño: I-5614.

50— FINCAS RUSTICAS

ALQUIZAR: SE VENDE UNA GRAN finca de 12 caballerías, terreno colorado, de fondo, con 12 sitios y pozos. Tiene caña, papas, frutos menores y gran número de frutales: 25,000 pesos, con facilidades de pago. BEERS Plaza de La Catedral 16.

51- ESTABLECIMIENTOS

BODEGA EN GANGA. POR TENER que ausentarme vendo la bodega situada en San Rafael 166 esquina a Espada, teléfono U-6653 está bien surtida y tiene mucha clientela. Infórmese y se convencerá.

VENDO: LECHERIAS, PANADE- rías, bodegas, cafés, propiedades e industrias. Negocios comerciales. ¿Usted quiere comprar? Véame hoy, yo tengo lo que usted busca. Informes: Galiano 125, Benjamín García.

VENTAS

51- ESTABLECIMIENTOS

VENDO CAFECITO EN MARIANAO, 25 diarios venta, pegado a un cine, me urge venta por tener un negocio en capital de provincia. Detalles: Cuenya, Monte y Someruelos. Café.

VENDO ALMACEN DE VIVERES, en Calzada. No paga alquiler y sobran a favor, todos los meses: 250 pesos. Se da a prueba: 3,500 contado. Ganga, embarco. Informes: Galiano 125, Benjamín García.

NEGOCIANTES: BUENA OPORTU- nidad, por falta de recursos. Venta de muebles, cerca del Mercado. Vendo, o admito socio. Informan: Esperanza y Figuras, juguetería.

VENDO GRAN BODEGA EN LA HA- bana, a tasación y facilidades de pago y compro propiedad para renta de un valor de 12 a 15 mil pesos. Belascoaín y Carlos III café Celada de 2 a 5. Soto.

SE VENDE UN ESTABLECIMIENTO de peletería y sombrerería en un término que está unido a la Habana, hace venta mensual de 2.500 pesos en adelante, por no poder atenderlo su dueño. Informan Angeles 13, primer piso apartamento 1. No corredores.

SE REGALA LA TIENDA DE PER- fumes y tabacos en el mejor lugar para el turismo. Zulueta 24 de 6 a 8 p.m.

VENDO BODEGA CANTINERA SUR tida $35 diarios venta. Tres años contrato comodidad para familia $2.500, facilidad pago negocio a toda prueba. Cuenya Monte y Someruelos. Café.

VENDO EN CALZADA RASTRO DE automóvilec y accesorios de todas marcas nuevos y de uso negocio sólido para personas del giro todo por la 4a parte de su valor. Cuenya, Monte y Someruelos. Café.

BODEGA SE VENDE 400 PESOS CON trato alquiler 10 pesos. Calixto García 121. Regla. Graña.

DOS ESTANTEES VIDRIERAS, 94 pulgadas frente por 9 alto, ocho hojas vidrieras cada uno, entrepaños correspondientes, propios para botica o tienda. San Lázaro 199 bajos.

REPARTO LA SIERRA: VENDO ES- quina con bodega carnicería y vivienda. Buena renta. Moderna. Ultimo precio: $3,000. Informes: Smith, Tejadillo 16. M-3712.

NEGOCIO: EN 550 PESOS, BODEGA y cantina, sin deudas en Jesús del Monte, propia para el que con poco dinero quiera independizarse. La vendo, por tener dos. Informan: Arellano número 28 y medio, entre Luz y Pocito, Víbora, de 1 a 2.

53- AUTOMOVILES Y ACCERS.

PRECIOSA CUÑA V-8 FORD PIN- tura y acumulador nuevos, vestidura cuero, ruedas niqueladas balon, mecánica perfecta, radio y potente fotuto. Castellanos, G 68 Vedado. F-3093.

SE VENDE UN CHRYSLER CERRA- do, con gomas nuevas y buena pintura, listo para trabajar. Para verlo, Calzada y Dos, garage. Evaristo. Vélo antes de ocmprar otro. 53

FORD 1935, SEDAN DE LUXE, CUE- ro, radio, sólo 11,000 kilómetros, gomas buenas, flamante. Luce como nuevo. Buen precio y con facilidades. J. Ulloa y Compañía, Prado 5.

OAKLAND ABIERTO, 5 PASAJEROS, trabajando admirablemente, seis gomas nuevas y excelente presencia. Una ganga: 225 pesos, con facilidades. J. Ulloa y Compañía, Prado 5.

FORD DE 4 CILINDROS 1931, VIC- toria, 5 asientos, elegantísimo, pintura nueva, color crema, 5 gomas casi nuevas, funcionando perfectamente. Precio de ocasión, a plazos. J. Ulloa y Compañía, Prado 5.

CHEVROLET DEL 28, ACABADO DE reconstruír y circulando. Egido 100, esquina a San Isidro. Telf. M-6190.

VENDO CUÑA FORD DEL 29, COM- pletamente re parada, puede verse de 4 a 6 p.m. en el garage de 23 y C, Vedado.

SE VENDE CAMIONCITO CHEVRO- let del 29, carrocería en perfecto estado. Puede verse Compostela No. 131 esquina a Luz.

VENDO FORD DEL 30, CUATRO puertas, seis ventanas, cerrado, en perfectas condiciones de mecánica. Gomas nuevas y buena pintura. Para verlo: Escobar 164, entre Reina y Salud. Dr. Guzmán, de 1 a 3 p. m.

GANGA. BUICK 27 REFORMADO 4 puertas se da barato 12 y 23, Vedado, Avelino.

VENDO STUDEBAKER DIRECTOR, cerrado, de 4 puertas, en perfecto estado de pintura y su motor a toda prueba, con 6 gomas nuevas: 375 pesos, garage, Bernaza 27.

SE VENDE UN DODGE, DEL AÑO 31, en muy buen estado, 4 gomas nuevas, 6 ruedas y 6 gomas, chapa particular, Jesús María 104, de 7 a 8 y media y de 12 a 2 p. m.

VENDO FORD 29 CUATRO PUER- tas, bueno de todo. Es ganga. La gueruela 13 esquiina a Primera Víbora.

VENDO CHEVROLET MASTER DE lujo, último modelo baratísimo facilidades pago; aceptando cambio tambien vendo lancha recreo 23 pies. Motor Fiat aproveche esta ganga. San Joaquín 141.

FORD DE CUATRO PUERTAS, DEL 29, vestidura nueva, muy elegante. Pintura nueva, mecánica perfecta y gomas Jumbo. Véalo en garage Frontón, Concordia y Lucena. Teléfono: U-2438.

VENDO CHEVROLET MASTER DE lujo, último modelo baratísimo facilidades pago; aceptando cambio también vendo lancha recreo 23 pies motor Fiat, aproveche esta ganga. San Joaquín 141.

FORD, CUÑA CERRADA DEL 30: $255.00; Ford 2 puertas del 29 y 31: $315.00; Essex, 4 puertas :$100.00 Hudson 4 puertas: $330.00; Pontiac, 4 puertas: $295.00. Hago cambios. Reina número 24. M-4366 Braña.

GRAN GANGA: VENDEMOS CA- mioncitos del 31, Dodge y Ford propios para reparto; un Dodge del 31, de 4 puertas; otras más, e nmagníficas condiciones. Latour, Zanja y Lucena.

POR EMBARCAR, VENDO MI AUTO- móvil particular, Buick del 31, chico, cerrado, 4 puertas nuevo completamente. Oportunidad para persona de gusto. Línea número 75 esquina a Dos, Vedado.

SE VENDE CAMION GRAHAM, CA- rrocería cerrada gomas nuevas, en perfecto estado de motor. Ninon San Miguel 179.

SE VENDE: EN $70.00 POR CUEN- ta del dueño, motocicleta «Indian» —1929—un cilindro, su funcionamiento en buenas condiciones. Verla 8 a 12 o 2 a 6. Amargura 51 entre Aguacate y Compostela.

GUIELO USTED MISMO: CUANDO necesite un auto para paseos diligencias o viajes al interior, en autos: Latour, Zanja y Lucena.

54- MAQUINARIAS

IMPRESORES: VENDO MAQUINA 4, Chandler P.; cuchilla eléctrica de 38 pulgadas rápida y muy ligera, funciona con medio caballo. (Están trabajando). 6 y 15, Almendares; al fondo del cabaret La Verbena.

MOTOR 3 CABALLOS, TRABAJA con petróleo, alcohol, gasolina, en perfecto funcionamiento barato. San Antonio 18, entre Beltrán y Otero; Jacomino. Rutas 9 y 10.

VENTAS

54— MAQUINARIAS

VENDO MOTOR DE GASOLINA DE 1½ H. P. completamente nuevo. marca Hércules y una bomba pozo profundo tres pulgadas toma. Neptuno 161 teléfono U-3322, entre Gervasio y Escobar.

BOMBAS NEPTUNO PRAT Y OTRAS marcas, La Casa de los Motores. Bombas Motores y Dinamos. Reparaciones.La Casa de los Motores, Egido 39 esquina a Acosta, teléfono: M-4136.

SE VENDE UN MOTOR DE PETRO- leo 25 HP.; un lote de bombas 1½, 2, 3, 4, y 10x8' 2 güinches de vapor de 2 tamboras, un surtido de molinos de mazas de piedras y disco, motores de gasolina 1½, 2, 3, 4, 6 y 6 HP., motores eléctricos en todos tamaños y voltajes. El Central, compra y venta de maquinaria Cristina No. 38 D, teléfono X-1615. Vicente Sánchez.

PESAS Y MEDIDAS

PESAS Y BALANZAS, NO SE AVEN- ture comprando lo primero que le sale al paso. Véanos, escríbanos Liquidamos pesas usadas garantizadas. Todas marcas y capacidades. Para uso doméstico, Industrial, comercial, reconstruimos, cambiamos, adaptamos. Despachamos al interior. Venta y servicio organizado en todo el país. M. Amengual. Agencia «Pesas Toledo». Teléfono A-7807. Habana y Chacón.

PESAS Y BALANZAS. COMPRO TO- da clase pesas. Básculas, Romanas. Piezas sueltas. Compro en el interior. Escriba Juan Laplume. Oquendo No. 40 esquina San José. Teléfono U-4584.

56- MUEBLES Y PRENDAS

Muebles clásicos y novísimos estilos, especialmente enchapados, muy baratos. Al contado, con ventajos facilidades de pago.

Vean nuestro radio «COLONIAL», del 36 y otros muchos del 35, que liquidamos, desde $20.00, con toda garantía. Tenemos comprador para sus muebles o radios, en cambio por los nuestros y solicitamos agentes-vendedores para esta plaza. La Casa RUI-SANCHEZ, Angeles 13 y Estrella, del 23 al 31. Telf. M-2024.

SE VENDE HERMOSA VITRINA en perfecto estado 110 ancho, 76 fondo y 146 pulgadas de alto. 110 ancho, 76 fondo y 146 pulgadas de alto. Edificio Firestone, Concordia entre Aramburo y Hospital. Teléfono U-5391.

FAMILIA VENDE A PARTICULAR cuarto moderno: 65 pesos; otro, regio 145 pesos, comedor renacimiento, 70 pesos; sala moderno, 45; Radio Grunow onda corta, living room. Salud 54 entr Escobar y Lealtad.

VENDO O CAMBIO POR OTROS, Escaparate, mesa corredera, vajillero. Victrola, máquina Singer. Compostela 10, tercer piso, (por Chacón) Departamento 17, de 12 en adelante.

VENDO, POR CAMBIAR DE MUE- bles, juego comedor caoba, vitrina aparador mesa 6 sillas en buen estado, costó $200, se da barato y juego sala completo, esmaltado, I-3456. 10 de Octubre 534 C.

VENDO JUEGO DE COMEDOR COM pleto de caoba y un aparador, está nuevo. Véalo lo doy barato por tener que embarcarme. Carlos III No. 71 esquina a Almendares. Bodega.

FAMILIA VENDE CUARTO, 3 CUER pos, arte moderno, $100; otro regio, $140; sala, moderno, $40; magnífico comedor renacimiento, $70; radio GE. baratísimo, living room, adornos, Pra do 43, altos.

JUEGO CUARTO $25.00, 3 CUERPOS $32; otro último modelo, escaparate lunas $10.00, sillas, sillones, mesas aparador barato. Maloja 81, Manrique y San Nicolás.

VENDO JUEGO CUARTO $15, OTRO 3 cuerpos arte moderno, $30, otro 8 piezas finísimo, sala, comedor, 9 piezas. Juego señorita azul, $25 San Joaquín 33¼ y Monte

VENDO DOS TANQUES, DE ALCO- hol y luz; caja de hierro, mediana, por lo que ofrezcan Desagüe y Pajarito, Bodega.

DOS JUEGOS DE CUARTO, ARTE Moderno; el de dos cuerpos: $21.00; y el de tres cuerpos: $29.00. Están nuevos. Radio Víctor: $22.00 y los demás muebles, baratos, por reducirme. Neptuno 220, entre Soledad y Aramburo.

ESTE JUEGO DE CUARTO, DE 5 piezas, está nuevo y moderno: $20.00 y el de tres cuerpos: $30.00; radio Majestic: $25.00, por pronto embarque. Sitios 40, entre Rayo y San Nicolás.

GANGA: SE VENDE BARATISIMO, aparato protector de cheques de Todd Protectograph Company, prácticamente nuevo. Llame: horas laborables. U-1003.

OBJETOS ARTE

Regale a sus amistades algo que sea práctico, de valor y por una ínfima cantidad. Puede usted adquirir jarrones de porcelana, figuras de bronce y marfil, alfombras, gobelinos, cuadros e infinidad de objetos de Arte.

'La Predilecta'
SAN RAFAEL 141, entre Oquendo y Soledad
Teléfono U-2530

VENDO ESTUFA GAS ESMALTADA con horno, escaparate, lunas, coqueta, chiffonier, cómoda, chaislon ge, cama metal amarillo, mesa noche, otras piezas sueltas. San Rafael 87 A bajos, EsEcobar.

VENDO ELEGANTE JUEGO DE SE ñorita o niño, una o dos camas, con chiffonier, color azul, finísimo, compuesto de 7 piezas: $25.00; escaparate y chiforrober: $12.00. San Joaquín 33 y cuarto, esquina a Monte.

Muebles baratos

Juegos de cuarto, 3 cuerpos desde $50.00: de dos, a $30.00; sala y recibidor. desde $10.00; comedor a $35.00. Gran surtido en piezas sueltas. No compre sin antes visitar esta casa. Belascoaín 68, entre Salud y Jesús Peregrino.

VENTAS

56- MUEBLES Y PRENDAS

MUEBLES EN GANGA

Juegos de cuarto, Arte Moderno, $4.00 mensuales; comedor, caoba, último estilo: $3.00 mensuales: sala o recibidor, modernísimos: $3.00 mensuales; juego de cuarto, 3 cuerpos, caoba, últimas creaciones: $5.00 mensuales. Precios muy bajos.

"LA EMINENCIA", NEPTUNO 188

MUEBLES BARATOS

A VERDADEROS PRECIOS DE GANGA
Liquidación permanente de radios, juegos de sala, cuarto y comedor.
VENGA A VERNOS ENSEGUIDA
AHORRARA DINERO, FACILIDADES DE PAGO. —Tomamos sus muebles a cambio.
«La Casa López». Belascoaín 76, entre Jesús Peregrino y Pocito
Teléfono U-4541.

FAMILIA VENDE EMBARCAMOS, juego cuarto 3 cuerpos, nuevo, 32 pesos; otro 3 cuerpos con chifforraber, completo, $65; comedor, sala, $35; buró, todo caoba moderno. Escobar 9, bajos, San Lázaro y Lagunas.

VENDO, EN 25 PESOS, JUEGO DE cuarto, moderno; otro, 3 cuerpos, caoba, bello diseño, nuevo todo, a primera oferta, Jesús del Monte 101, (colegio), cerca Quinta de Dependientes.

FAMILIA VENDE LUJOSO CUARTO 3 cuerpos, último modelo, caoba 100 pesos otro chico $65, comedor renacimiento cuero legítimo, $100., otro $65. Recibidor $25. Lámpara $5. Concordia 127 entre Gervasio y Belascoaín.

OBJETOS ARTE JOYAS

A precios increíbles liquidamos: Figuras de bronce y marfil, porcelanas lámparas. Frigidaire, relojes de pared y pie. gobelinos, juegos de cubiertos de plata, de café, objetos de plata, muebles antiguos y modernos. También tenemos un surtido enorme de joyería fina.

"LOS TRES HERMANOS"
Consulado núms. 94 y 96.
Teléfono: M-3534.

OBJETOS DE ARTE

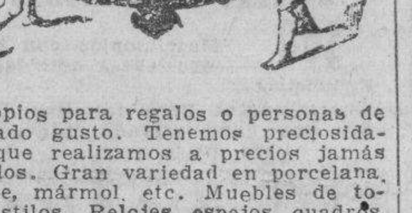

Propios para regalos o personas de refinado gusto. Tenemos preciosidades que realizamos a precios jamás soñados. Gran variedad en porcelana, bronce, mármol, etc. Muebles de todos estilos. Relojes, espejos, cuadros, ceniceros, alfombras, chaisselonges, etc. Compramos y cambiamos. La Casa Inglesa, Salud 9, esquina a Rayo. M-7179.

MUEBLES A PLAZOS

No pierda esta oportunidad. Tenemos muebles para todos los gustos y situaciones, desde:
$1.00
Semanal
"LA GRANADA"
Neptuno 191 y 193.
Telf. U-4490

VENDO ELEGANTE JUEGO CUAR- to, tres cuerpos, Arte Moderno: $30.00; otro, último tipo: $55.00, sala; comedor, 9 piezas, baratísimo, caoba; aparador: $6.00 San Joaquín 33 y cuarto, esquina a Monte.

VENDO PRECIOSO JUEGO CUAR- to 3 cuerpos, muy elegante, arte moderno nuevo y lujoso comedor renacimiento mucha talla; lámparas, radios. Todo baratísimo. Prado 27.

SMOKING FLAMANTE POR QUE- darme chico, con chaleco talla 3840 vendo barato. Muy poco uso nunca lavado. Informes: F-3959.

REGALO DE AÑO NUEVO

Juego cuarto: $25.00; comedor, moderno: $35.00; recibidor: $30.00; sala $10, camas: $3, de madera: $4, neveras: $4, sillas: $0.70; sillones $1.50; lámparas: $2.50; neveras, refrigeración, radios, gobelinos, baúles, maletas, máquinas de coser y escribir, guardarropa de acero, chaiselong, escaparates de luna: $12.00. Estas mercancías a precios de regalos.

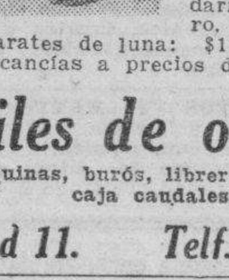

Utiles de oficina
Máquinas, burós, libreros, mesas, caja caudales.
Salud 11. Telf. M-9136

NECESITO VENDER EN SEGUIDA un fino juego de cuarto, de tres cuerpos, último estilo, por la mitad de su valor; uno de sala, moderno; uno de comedor, chico, original. Pueden verse a cualquier hora, en San Rafael 143 letra E., entre Aramburo y Soledad.

"CASA ARECHAGA"
«EL SIGLO»
TALLER DE EBANISTERIA

Muebles en todos los estilos, los encontrará visitando ésta su casa. Vendemos únicamente a particulares. Precios sin competencia. Manrique 189. Telf. A-6135.

MUEBLES EN GANGA

Juegos de cuarto: $30.00; ídem., de 3 cuerpos: $40.00; de sala: $15.00; comedor: $30.00; escaparates: $9.00; con lunas: $15.00; mesas correderas: $4.00; aparadores: $6.00; 6 sillas y 2 sillones. $10.00; máquinas de costr. Se cambian y compran toda clase de muebles, pagando más que nadie. Se da dinero sobre joyas, muebles y objetos de Arte.

LA PRINCESA, SAN RAFAEL 107 entre Escobar y Gervasio. U-7926.

VENTAS

56— MUEBLES Y PRENDAS

MUEBLES BARATISIMOS
Se venden, compran y cambian.
A PLAZOS Y AL CONTADO
Vea nuestro inmenso surtido y nuestros precios sin competencia.
NEPTUNO Y SOLEDAD: U-1360.

MUEBLES OPORTUNIDAD: GRAN cantidad, a precios bajísimos y con grandes facilidades de pago: juegos de cuarto comedor, sala y piezas sueltas. «La Predilecta», San Rafael 171, entre Marqués González y Oquendo: U-1729.

CANDIDATOS. NO HAY DERECHO a emporcar las fachadas, ya que ustedes no pagan la pintura. ¿Y usted, señor Alcalde cuándo va a emplear nuevamente sus energías con los emporcadores del ornato. J. Naveira, S. en C. Peñón uno y las ventas a plazos en Galiano noventa y cuatro, la Casa Ros y Novoa.

VENDO CUARTO MODERNO: $75.00; otro: $38.00; refrigerador: $70.00; comedor Inglés: $45.00; buró caoba: $25.00; nevera porcelana: $35.00; radio de todas ondas: $53.00; escaparate: $9.00. Sitios 111, entre Campanario y Lealtad.

FAMILIA, VENDE LUJOSO JUEGO cuarto, caoba, moderno; magnífico juego sala moderno finísimo; reloj de pie Renacimiento; preciosa lámpara de pie. San Miguel 97, bajos, entre Lealtad y Campanario.

FAMILIA VENDE CUARTO 3 CUER- pos arte moderno, $100; otro regio, $140; sala, moderno $40; magnífico comedor renacimiento, $70; radio GE. baratísimo, living room, adornos. Prado 43, altos.

VENDO REGIO CUARTO 3 CUER- pos, $100; otro 2 cuerpos, $40; cuarto niña, $25; sala $13; Comedor inglés $45.00; cama, $3; Refrigerador, $70.00; Radio todas ondas, $55.00; otro $20.00; nevera $10.00; escaparate: $6.00. Sitios 111, Campanario y Lealtad.

Antigüedades

Objetos de Arte, porcelanas, alhajas antiguas y modernas, bandejas juegos cubiertos, café y otros muchos objetos de plata legítima, que liquidamos a bajos precios, para dedicarnos a otros negocios. Aproveche la oportunidad, haciendo sus compras o regalos con poco dinero.
CARBALLAL HERMANOS
San Rafael 138, entre Belascoaín y Gervasio.
Telf. U-5744.

JUEGO DE CUARTO: $20.00; OTRO, 3 cuerpos: $35.00; otro, 8 piezas, sala, espejo colgado; comedor, Arte Moderno; otro, Renacimiento. Todos de caoba y sillones de portal. Estrella 129, entre Campanario y Lealtad.

La Casa Mosquera
San Rafael 129 y 131. Telf. U-5437
Amueble su casa con gusto y con poco dinero. También le cambiamos sus muebles o hacemos el negocio que más le convenga. Háganos una visita, no perderá tiempo. La Casa Mosquera, San Rafael 129 y 131. Teléfono U-5437. Facilidades pagos.

VENDO JUEGO DE CUARTO, MO- derno: $30.00; otro, 3 cuerpos último estilo; juego comedor, 9 piezas; sala caoba: $15.00; nevera, lámparas. Jesús del Monte 27, altos, una cuadra Esquina de Tejas.

"La Nacional"
Dinero sobre joyas y muebles. Interés módico.
Compra y venta
MUEBLES PARA OFICINA.
Distribuidores de los muebles de acero "Steel-Age".
EQUIPAJES.
BAULES Y MALETAS.
Surtido completo.
Registradoras "NATIONAL", con garantía mecánica.
"La Nacional"
Villegas 93, entre Teniente Rey y Amargura. A-9915.
56

GALIANO 94, PUEDE USTED OB- tener un Almanaque gratis comprando una pastilla del jabón Castilla natural «Rosnovoa» y adquirir muebles a plazos, La Casa Ros y Novoa.

BAULES Y MALETAS

Gran liquidación que durará pocos días: baúles, camarote y bodega; maletas de cuero y fibra, maletines car teras, etc. «La Casa Inglesa» Salud 9, esquina a Rayo. M-7179.

MUEBLES A PLAZOS
ALQUILAMOS SILLAS

ENORMES facilidades DE PAGO
Teléfono: M-1619
LA IDEA
ANGELES 3 ◆ REINA 23

SE VENDE JUEGO DE RECIBIDOR de caoba y un botiquín. Informan calle 9 No. 11 entre G y 15, apartamento 21. Vedado.

MAQUINA SINGER, OVILLO CEN- tral: $23.00; otra, lanzadera: $10.00; juego cuarto, tres cuerpos, caoba, moderno: $65.00; otro: $45.00; varios burós y lámparas, modernas. San Lázaro 167, próximo a Campanario.

57- UTILES DE OFICINAS

MAQUINAS, BUROS, DINERO, JOYAS

Radios. Empeño, compro y vendo: máquinas escribir, sumar, calcular, coser, archivos-cajas, mimeógrafos, pupitres, equipajes, objetos de Arte, satélites y mesas.

FLUSES A DOS PESOS
Procedentes de empeño: pantalones, sobrecamas, zapatos, maletas, etcétera.
LA HISPANO CUBA
Monserrate 39 y Parque Zayas. A-8054.

RADIOS R.C.A. VICTOR CON CE- rebro y Ojo Mágico, últimos modelos, los vendemos con grandes facilidades de pago aceptándole en cambio su piano o pianola de uso. «Universal Music & COMM. Co. S.A.», de San Rafael 10. Teléfonos M-2932 y M-3487.

VENTAS

57— UTILES DE OFICINAS

MAQUINA DE SUMAR BURROUGHS perfecto estado, y máquina escribir «Monarch» se venden. San Lázaro 199

MUEBLES DE OFICINA, COMPRO y vendo: máquinas de escribir, sumar y calcular, cajas de hierro archivos, burós, Kardex, libreros giratorios, juegos recibidor, pupitres satélites. Progreso 3, esquina a Aguacate. M-8638.

MUEBLES DE OFICINA, VENDO y compro: cajas hierro, archivos Kardex, tarjeteros, máquinas escribir, sumar, calcular, burós, libreros, juegos de recibidor, sillas, butacas carpetas. Compostela 43, entre O-Reilly y Progreso. M-8638.

BOLSA DE MUEBLES DE OFICINA

Muebles de Caoba en General
Agentes Exclusivos de YAWMAN Y ERBE
Muebes de Acero
TARJETEROS VISIBLES
Sistemas de Archive
RELOJES REGISTRADORES "CINCINNATI"
Compostela entre Obispo y Obrapía. Teléf. A-7744

58- LIBROS E IMPRESOS

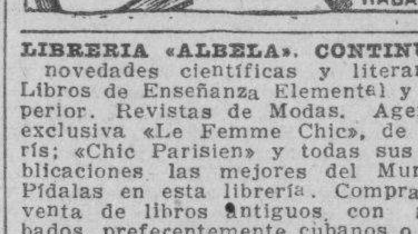

LIBRERIA «ALBELA». CONTINUAS novedades científicas y literarias. Libros de Enseñanza Elemental y Superior. Revistas de Modas. Agencia exclusiva «Le Femme Chic», de París; «Chic Parisien» y todas sus publicaciones las mejores del Mundo. Pídalas en esta librería. Compra y venta de libros antiguos con grabados preferentemente cubanos o que traten de Cuba, Belascoaín y San Rafael: U-5783 Apartado 511. Habana

59. RADIOS

NECESITAMOS VENDEDORES

Ganarán $5.00 diarios. Dos mil radios vendidos. Modelos desde $20.00, onda corta y larga, para sociedades, yates, autos, guaguas y fincas, sin corriente eléctrica. Pida catálogo o visite Exposiciones Radios «Deleite», Infanta y Neptuno o Monte 499, Hermanos Barber, Relojería.

RADIO: SE VENDE DE ONDA COR- ta y larga nuevo en un bonito y elegante mueble en módico precio en Belascoaín esquina Sitios barbería.

RADIO: REALIZO R.C.A. $25, PILOT $12; Atwater Kent Crosley con reloj, $40; Widwest 16 tubos, 2 bocinas 5 bandas, $80. García, Salud 86. M-4077.

VENDO RADIOS USADOS

Todas marcas, desde $12.00, hasta $40.00, lujosos gabinetes funcionando correctamente. Vendemos radios Grunow 1936, todas ondas desde $5.00 mensuales aceptándole radios, pianos usados. Agencia Radios «Grunow» Seriedad y Garantía. Jesús del Monte 27, una cuadra Tejas.

VENDO EL MEJOR RADIO MAJES- tic, de 11 bombillos, precioso mueble, gran alcance y mejor sonido de todos los radios que se venden en el mercado. Véalo en edificio Gómez, Morro y Genios, apartamento 605. Hay elevador. Su precio: 65 pesos.

GRAN LIQLIDACION: RADIOS Víctor, de muebles. Están nuevos, desde $7.00 a $20.00, por deshacer el negocio, que su costo son de $150.00 y $200.00. Neptuno 220, entre Aramburo y Soledad.

60-INSTRUMENTOS DE MUSICA

SE VENDE UN PIANO COMPLETA- mente nuevo, se da muy barato o por lo que ofrezcan. Monte 18 entre Aguila y Angeles.

VENDO PIANO AMERICANO CASI nuevo, tres pedades no tiene comején, véalo, casi lo regalo. Manrique 1 D, entre San Lázaro y Lagunas, bajos.

SE VENDE UN PIANO, CUARTO DE cola y uno para estudios. Se dan muy baratos. Monte 18, entre Aguila y Angeles.

PROPIO PARA REGALO DE RE- yes. Se vende un gran piano, de famosa marca, grandes voces. Está como nuevo. Véalo y óigalo. Informes: Perseverancia número 1, casi esquina a San Lázaro.

"LA PREDILECTA"
SAN RAFAEL 141

Regalo práctico para su hijo, si aprovecha la realización de pianos verticales y cuarto de cola, a precios completamente irrisorios. Ventas al contado y a plazos. Visítenos y saldrá complacido.

"LA PREDILECTA"
SAN RAFAEL Y OQUENDO
Telf. U-2530.

VENTAS

60-INSTRUMENTOS DE MUSICA

VENDO PIANO AMERICANO CASI nuevo, tres pedades no tiene comején, en $60 Manrique 1-D., entre San Lázaro y Lagunas, bajos.

ARMONIUM FRANCES

Instrumento insuperable de famosa marca. Contiene dos y medio juegos y transpositor. Buen precio. También ofrecemos magníficos pianos de precios reducidos y con facilidades de pago. Visite San Rafael No. 44, teléfonos M-1375 y A-6992.

VENDO PIANO AMERICANO CASI nuevo tres pedales no tiene comején. Véalo casi lo regolo Manrique 1 D, entre San Lázaro y Lagiunas, bajos.

AFINADORES

AFINADOR COMPOSITOR DE PIA- nos de l Conservatorio (Masriera), experto graduado en Michigan, Estados Unidos. Trabajos correctos garantizados. Precios módicos. Salgo campo. Ordenes profesor Vidad Cuvelier, teléfono A-8606.

AFINE SU PIANO, POR $2.00, CON toda garantía y seguridad. Manuel Domínguez, afinador mecánico, graduado en la Escuela «Danguard», de New York. Taller de Reparaciones: Zulueta 36 y medio. Telf. M-3040.

61- DE ANIMALES

VENDO UNA VACA DE RAZA, PA- rida. Se garantizan 16 litros. Carretera de San Miguel, calle Balear número 10. Pregunte por el señor Víctor Iglesias.

SE VENDE UNA PAREJA DE CA- chorros Bul-Terry inglés de seis meses y una cachorrita de dos, se dan baratos. Pueden verse en Unión y Ahorro No. 27 B, Cerro, entre Saravia y Patria.

GANGA: SE VENDEN DOS VACAS, una de ellas próxima a parir, tercer parto, de 12 a 14 litros de leche, cada una. Informan: Calzada de Buenos Aires número 21. Preguntar por Ramón. Telf. A-6898.

SE VENDEN VACAS CON CRIAS y próximas a parir, añojos. Finca «Herminia», Puente Aguada del Cura entre Boyero y Wajay.

VENDO A PRECIO DE SITUACION mulos, carros y arreos de todas clases, caballos, mulos de monta y pony, 4 potros sementales, 7 y media cuartas, bonito color. Carros cerrados para lecheros y panaderías. Domingo Jarro. Marina y Atarés. Jesús del Monte X-2876.

62- OBJETOS VARIOS

VENDO MICROSCOPIO MARCA Spencer completo en perfecto estado. Casa Fernández, Neptuno 161 entre Escobar y Gervasio, Teléfono U-3322.

CARLOS III FRENTE EMERGEN- cia compra y venta de juguetes. También vendo una incubadora, muy barata.

ARMATOSTE

Liquido: vidrieras, mostradores, cajas de hierro, 4 puertas y chicas; una, propia para joyería; neveras, refrigeración, pianos, lámparas, juegos de cuarto, sala y comedor, estantes, muebles de oficina y equipajes. Visítenos. Por 10 días. M-9136, Salud 11.

YACHT. PRECIOSO YACHT PE- queño, se sacrifica. Tiene 30 pies de escola 10 de manga, forrado en cobre, timón y hélice cobre nuevos, dos literas, cojines de cuero muy cómodos, nevera, etc. Por $350.00 al contado es suyo. Vea a Horta, Pdaya 127 o a Octavi o Serra, Piaiya 111, Matanzas.

LIQUIDO CONTADORAS NATIONAL, caudales, Mosler, molinos Hobar franceses, vidrieras, mesas Vitrolite, batidora dulcería, máquina carne Hobar, pesas, neveras, pastelera, cantina. Plaza del Polvorín número 125, por Zulueta.

REINA 22 ESQUINA A RAYO, SE rematan varias vidrieras de mostrador véalas antes de comprar en otro lado. Urge venta; una victrola y varios espejos para cantina.

VENDO BICICLETA DE USO, MAR- ca Rollfart, para niño de 10 a 12 años. Precio: 12 pesos. Calle I, número 206, altos, entre 21 y 23.

GANGA: COCINA DE GAS, CUATRO hornillas, reververo: $25.00; caja de hierro, nueva, tamaño mediano: $45.00. Informan: M-9206.

VIDRIERAS, CANTINAS, MOSTRA- dores y mesas Vitrolite, armatostes, congeladoras helados, molinos café, contadoras, sillas tijera, cajas caudales, mesas mimbre con sillas, de oportunidad. Cano, Habana 116 y medio, entre Amargura y Teniente Rey.

ASMA

Probar para creer. Por violento que sea un ataque de ASMA desaparece en 20 minutos con la primera dosis de NUGUELI. No contiene calmante, yoduro, narcóticos ni ninguna otra droga alterante. Frascos, desde 30 centavos, en adelante. Muestra gratis al paciente, únicamente en Infanta 59, entre Carlos III y Estrella. También enviaremos mluestra por Correo, al recibo de $0.10.

SE VENDEN TRAMOS DE ARMA- tostes de pino y cedro, en total 35 metros; una lunchera, vidriera, mostrador y refrigeración de caoba y Vitrolite, 14 pies de largo. Todo muy barato y nuevo. Sr. Chávez, Obispo 75. Telf. A-8008.

Dinero-Hipotecas

64- OFERTAS

DOY DINERO EN HIPOTECA AL 7 por 100 anual, cualquier cantidad operación en 24 horas. También sobre bóvedas y panteones. Véame. Alberto Cuervo. Metropolitana 342, teléfono M-2808.

DOY DINERO EN HIPOTECA, AL 7 por ciento cualquier cantidad. Operación en 24 horas. También sobre bóvedas y panteones. Alberto Cuervo, Metropolitana 342. M-2808, O-Reilly y Aguacate.

DINERO

No pierda tiempo. Cuando necesite tomar dinero en hipoteca o Pagarés, vea a M. Fernández, San Ignacio 50, Telf. M-9272. De 2 a 5. Operación rápida y absoluta reserva.

DINERO

Doy grandes y pequeñas cantidades, en primera hipoteca, desde el 7 por ciento, en adelante, para La Habana y sus barrios. Compro y vendo casas, solares y créditos hipotecarios, Compro y vendo Bonos y Acciones.
JULIO C. GRANDA
Obrapía 33. Telfs. M-5921 y F-5759.

HIPOTECAS: ME URGE COLOCAR 15 mil pesos fraccionados desde 300 pesos, Habana y sus repartos, para bóvedas y panteones, desde 50 pesos, en el día. J. Llanes, Sitios 42, esquina a San Nicolás. Telf. M-2632.

OFREZCO DINERO SOBRE PAN- teones bóvedas, alquileres casas, fincas rústicas. Solución inmediata. San Rafael 101, entre Gervasio y Escobar, altos, interior de 8 a 12. Señor Escobar.

Dinero en Hipoteca

En todas cantidades al tipo más bajo en plaza con la mayor reserva y prontitud.
Miguel F. Marquez
Empedrado 16, altos, esquina a Cuba A-3450

M.E.C.D. 2016

Dinero-Hipotecas

64- OFERTAS

DINERO SOBRE INDUSTRIAS HA- bana, fincas rústicas urbanas, recreo, solares, créditos, panteones. Contratos arrendamientos, no importa cantidad. Imprescindible documentos notaría, doy recibo. No corredores. González, I-6157.

DINERO PARA HIPOTECA, TIPO 7 por ciento en 24 horas, si tiene garantía traiga documentos, absoluta reserva; no corredores. De 1 a 3 señor González, I-6157.

65- BONOS Y VALORES

VALORES. COMPRO Y VENDO VA- lores, bonos y acciones a los más altos tipos de plaza y se pignoran. Doy dinero en primeras hipotecas. Obrapía 17, Manuel Piñol.

N. GELATS Y COMPAÑIA
106 Aguiar 108 esquina a Amargura
CAJAS RESERVDAS
Las tenemos en nuestras bóvedas construidas con todos los adelantos modernos y las alquilamos para guardar valores de los interesados. En esta oficina daremos todos los detalles que se deseen

COMPRO CREDITO HIPOTECARIO de 5.000 a 6.000 pesos. Pago con propiedad y efectivo. Informes: Raúl, Neptuno e Industria café, de 1 a 4.

PARA LAS DAMAS

70- INTERES PARA LAS DAMAS

MARGARITA LOPEZ. ZURCIDORA Zurcidos semi-invisibles especialidad en telas gruesas y trajes de caballero y señora. Precios económicos. Blanco No. 1, bajos, entre Malecón y San Lázaro.

FUERA CANAS: OBTENGA UN HER- moso color: negro, castaño o rubio, usando tintura «La Favorita». Teñido del cabello: $3.00. Estuche: $1.00. De venta en todas las Farmacias. Depósito: Virtudes número 28.

ACADEMIA DE CORTE Y COSTURA Sistema Parrilla con procedimientos muy prácticos y modernos, desde las primeras clases puede hacerse sus vestidos. Clases 3 pesos mensuales. Maloja 10, bajos entre Aguila y Angeles.

EXTIRPACION
De los vellos de la cara, muslos, piernas, etc. por medio de la electricidad. Tratamiento definitivo y garantizado. Señora Alexander. Calle Tercera número 381, entre 2 y 4, Vedado, Habana.

G. EMPARAN: BORDADORA A MA- no. Bordados, festones y monogramas en toda clase de lencería. Modernas iniciales y sellitos, en ropa interior de señoras y caballeros. Los encargos se recojen y entregan a domicilio. Telf. M-3581.

SEÑORA: NO BOTE SU SOMBRERO sin verlo Celestina, Tiño, hago reforma plancho engomo: 30 centavos. «Casa Celestina» San Rafael 41, una cuadra Galiano. Farola en la puerta.

CORTE MODERNO NACIONAL
SISTEMA «MENDEZ»
Reconocido como el más completo y rápido para aprender a cortar y coser con perfección, en poco tiempo. Profusión de grabados para ilustrar con toda claridad las lecciones. De venta: «El Encanto», «La Filosofía» y Academia «Méndez». La autora de este método avanzado de corte y costura, señora Josefina Méndez de Lana, brinda a las damas la oportunidad de aprender este arte interesante en la Academia, a domicilio o por correspondencia. Moldes a medida de todas clases. Estricta moralidad. Clases en cursillos muy económicos, en Neptuno número 81. La señora Isolina González, titulada por el Sistema «Méndez», ofrece clases a domicilio y en su academia, situada en San Rafael esquina a Lucena letra C.

LLEGARON LOS ALMANAQUES DE las revistas «Para Tí» y «La Familia». Más de 400 páginas de material interesantísimo. Pídalos a nuestros vendedores. Agencia de Publicaciones Madiedo, bajos del Centro Asturiano, frente al Parque Central, Habana. Telf. A-6466.

ENSEÑANZAS

75- PROFESORAS-PROFESORES

OBSEQUIO DE LA ACADEMIA DE COMERCIO
LUIS B. CORRALES
Los que presenten quince centavos en sellos, recibirán una Aritmética Mercantil práctica. Clases: Teneduría de Libros, Taquigfafra, Ortografía de Inglés. Clases de Mecanógrafía: $1.00 mensual, una hora. Clases individuales, Lealtad 141, entre Salud y Dragones.

PROFESORA DE TAQUIGRAFIA «Pitman». Mecanografía al tacto. Ortografía, Instrucción, Corte y Costura, Bordados. Da clases particulares y en Colegios. Enseñanza práctica y rápida. Precios módicos. Teléfono X-3406.

PROFESOR GRADUADO EN MA- drid y París. Clases a domicilio. Preparatoria Bachillerato. Gramática, Aritmética, Historia, Geografía, Francés, etc. Cuotas módicas. G. Cid, San Nicolás 3, esquina a Lagunas. Telf. M-3423.

PROFESORA DE BAILE DE SA- lón, escena, «Tap», bailes acrobáticos y cultura Física a damas y caballeros. Clases especiales para caballeros. Malecón 339, teléfono U 2238.

FRANCES E INGLES. PROFESORA de mucha experiencia y con inmejorables referencias. F-3106 Departamento 14.

INGLES. COLEGIOS AMERICANOS
Aprenda inglés rápido, fácil, económicamente. Método modernísimo a base de conversación solamente. Garantía: usted podrá hablar una hora consecutiva en inglés al terminar la segunda lección del curso. Clases individuales $5.00 por mes. Language Research Institute of New York. Profesor Richardson. Representante colegios americanos al alcance de todas las fortunas. Preparación especial en inglés para entrada en los mismos, Lunes, Miércoles y Viernes, Manzana de Gómez 528.

ENSEÑANZAS

75- PROFESORAS-PROFESORES

A DOMICILIO POR $6 MECANO- grafía, ortografía, taquigrafía Pitman aritmética, cálculo mercantil, piano canto, corte y tejidos. Profesora con referencias. Clases alternas. Diarias, $10. A-8622.

INGLES, PROFESOR AMERICANO, con títulos de dos Universidades. Ex-catedrático de Instituto Militar, Método rápido práctico, sencillo moderno. Diuncan Thomas, Consulado 126 altos, A-6722 departamento No. 8

PROFESOR GRADUADO EN LA Normal Central de Madrid, ofrécese para explicar a domicilio, clases elementales y superiores. Novísimos sistemas didácticos, Sr. Pedró, L. número 64. Telf. F-4124.

APRENDA INGLES, ES DIGNO DE distinción. Facilita buenos empleos garantizo resultado rápido y práctico. Especialidad en conversación y perfeccionamiento. Competente profesora americana. Galiano 93, altos.

$1 MENSUAL, 8 ASIGNATURAS. TO- das inclusive. Inscribiéndose hoy. Ultimo día. Aproveche. Inglés, Taquigrafía, Teneduría, Mecanografía, Gramática, Ortografía, Aritmética, Caligrafía. U-4782, San Rafael 87 A, bajos, Escobar.

SEÑORA O CABALLERO: PREPARE a su hijo para el nuevo año. Enséñele taquigrafía, español-inglés e inglés cálculos mercantiles, mecanografía tacto. Clases a domicilio. Telf. F-6225.

MYT CHRISTIAN TIENE HORA disponible para dar clase conversación inglés, francés, señoras señoritas exclusivamente. Clases colectivas y privadas Línea esquina a 14 F-3301. Prepara para exámenes.

DR. ROGELIO MARTIN, PROFE- sor de matemáticas Instituto Habana hasta su clausura, se hace cargo de las clases de matemáticas en Colegio o Academia. También Inglés o Ciencias afines. Clases particulares a solicitud. Hotel Royal Palm, San Rafael e Industria. Teléfono A-7277.

BAILES MODERNOS (TOMASIN)
Positivamente enseño con práctica: Danzón Son, Pasodoble, Blues Vals, Fox Trots Tango de Salón. Voy a domicilio. Seriedad y garantía, San Nicolás 234, entre Gloria y Misión, a dos cuadras de Monte.

APRENDA CORTE Y COSTURA
El sistema Alemany Nacional es la preparación más sólida y útil para la mujer. Estudios que ofrecen garantías, modernos completos, fáciles y agradables. Hágase profesora titular en el Instituto «La Central» San José 9, Inventora: Matilde A. Vda. de Raurell, o aprenda en las sucursales, por mis competentísimas profesoras graduadas: Sra. de Orfilia, Luz 26, señora Landa Colón No. 3, Sra. Romero, Santa Amalia, Arnao y Agramonte; Sra. Juanita, Marqués González 29; señora de Alfonso, Jovellar 39 entre M y N; Srta. Hortensia, Atocha 6, Cerro; Sra. Matutina, Alejandro Ramírez 18 B, Sra. Luz Enrique José 71½, Camagüey; Sra. Vda. de Faguet, Colón 7, Colón; Srta. Marina Bello, Madruga; Srta. Luisa Ayllón 331, Cárdenas; Srta. Isabel González Avenida la esquina 30 Miramar, Marianao; señora Bibita Rodríguez, central Hershey, Cabañas; señora Cedelina Cruz, Luyanó 249; Srta. Hilda Sierra, Casa Blanca; Srta. Julia Calderín, General Lee No. 47, Marianao; Srta. Josefina, Baños y 23, Vedado Srta. Soler, Infiesto 30, Perico; Sra. de García; 12 entre B y C, Almendares. Clases por correspondencia, teniendo la exclusiva de dar grandes ventajas lucrativas a mis Academias. Todas cortan moldes y trajes a la medida. Vendo métodos modernos con grabados y explicados al alcance de todas las inteligencias, la oportunidad que brindo hoy. Infórmese y remita sobre y sello. Nota: Toda la que esté graduada de otro antiguo sistema y desee mi moderno Sistema «Alemany» escríbame. Clases a domicilio.

ISIS AGUIRRE, PROFESORA DE piano, titular del Conservatorio Orbón, da clases de piano. Cuotas módicas, Gervasio 88, segundo piso.

BAILES: PROFESORES MAURICE
Y Srta. Santander. Verdaderos profesionales procedentes de New York. Estilos modernísimos europeos y americanos: Fox, Paso Doble, Son, Blues, etc. Bailes teatrales. Enseñanza rapidísima, día y noche. Precios mínimos. Visítenos sin compromiso. Acosta 79, altos. Vamos a domicilio.

PROFESORA FRANCESA GRADUA- da Universidad de París da clases de francés a domicilio y en su academia. Se hacen también traducciones. Telf. F-2658.

PROFESOR DE BAILES
Precios módicos. Enseñanza rápida: Son Fox, Tango, Blue, etc., etc. Doy clases a domicilio, Ismael Servalló. Cárdenas número 3, segundo piso.

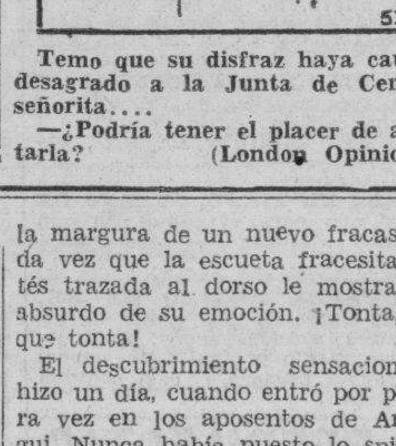

Temo que su disfraz haya causado desagrado a la Junta de Censura, señorita....
—¿Podría tener el placer de arrestarla? (London Opinion).

ENSEÑANZAS

76- COLEGIOS

EN EL COLEGIO MARIA AUXILIADORA
Se alquilan habitaciones con asistencia, para señoras solas, frente a Sarrá, Compostela 72.

"SAN ELOY"
Colegio y Academia. Fundado en 1907. Primera y Segunda Enseñanza: Preparatoria Bachillerato, Comercio Idiomas, Cultura Física. Cursos preparatorios especiales. Admitimos pupilos, medio pupilos y externos. Cerro 620. Teléfono: I-6002. Pida Prospectos.

COLEGIO 'LA EMPRESA' PEN- sión para pupilos: 10 pesos. Enseñanza Primaria y Superior. El mejor lugar, buena comida y excelentes profesores. Calzada de Luyanó 86 (Quinta "Campo Alegre"). Los tranvías de Luyanó lo dejan en la puerta.

INSTITUTO "10 DE OCTUBRE"
Jesús del Monte 342 esquina a Madrid teléfono I-5710. Bachillerato. Preparatoria. Sexto Grado. Comercio. Dirigido por los siguientes catedráticos del Instituto doctores Betancourt Calaffell, Calzadilla, Castellanos Escalona, García Menéndez García Tudurí Lazo, Rabiña, Paz, Rodríguez y Rodríguez Díaz. Comienza el curso el 2 de Enero.

Colegio "Bravo"
Anexo a la Academia «Bravo». Dirigido por profesores Normalistas que tienen muchos años de experiencia en la enseñanza. Material científico moderno. Especial atención para las niñas. Omnibus para transportar a los alumnos. Cuotas mínimas. Neptuno 198 (frente a la Academia «Bravo»). U-2627.

33 CENTAVOS DIARIOS
Por esa pequeña cuota tiene usted internado a su niño a niña, en un ambiente puramente moral y educacional, con todas las comodidades hogareñas. INVESTIGUE.—Este año puede usted estar tranquila, le indicamos el camino. CAMPOS DE SPORT.—15 mil metros para que sus niños jueguen en sus recreos. Instituto «América Arias», antigua Quinta Malberti. Santa Catalina y Línea del Oeste, Víbora. Teléfono I-4712. Carlos Caballero Méndez, Director Propietario.

ALUMNOS DEL INSTUTITO
Matricúlese en el nuevo cursillo de BACHILLERATO en la ACADEMIA «BRAVO». Clases poh Catedráticos del Instituto. Laboratorio para prácticas de Física y Química. Cuotas: Preparatoria, Primero y Segundo Año: $4.00. Tercero y Cuarto Año: $5.00. También cursos especiales para ingreso en las Escuelas de Ingenieros Veterinaria y Normales. Contabilidad Ortografía. Mecanografía y Taquigrafía Pitman y Gregg. (inglés y español). Neptuno 199 y 198 entre Belascoaín y Lucena. U-2627.

77— ACADEMIAS

ACADEMIA DE IDIOMAS ROBERTS Malecón 31. Teléfono: M-2124. ¿Desea usted aprender inglés? Compre el método Roberts. Se recomienda por sí solo. Distinción. Eficiencia. Garantía. Cuarta Edición: $2.00.

ACADEMIA «MEDINA» — COMER- cio, idiomas, preparatoria, Aritmética, Algebra, Mecanografía, Taquigrafía Contabilidad. Esmerada atención. Clases día y noche. Módica cuota. Apodaca 2, bajos, casi esquina a Cárdenas.

ACADEMIA RABIÑA
EL NUEVO CURSILLO COMIENZA EL DIA 6 DE ENERO BACHILLERATO
Clases individuales: Inglés, Francés, Alemán, Taquigrafía «Pittman» y «Gregg», Mecanografía, Ortografía, Teneduría de Libros. Correspondencia Comercial y Aritmética. TAMBIEN CLASES POR CORRESPONDENCIA. Ingreso E. de Ingenieros, Arquitectos y Veterinaria. Curso de Procurador. **Pida Prospectos: Neptuno 78 y 80, altos, esquina a Manrique. Telfs. M-7849 y A-9222.**

INTERES GENERAL

PERMUTO NOTARIA EN LA HA- bana. Adolfo, Monte 406.

"EL CASTILLO DE FARNES".
Acabamos de recibir sidra natural, chorizos asturianos y de Cantimpalo, de la clase más selecta; embuchado de la Sierra, jamones, queso de Cabrales y Manchego, etc. Háganos una visita y deléitese comiendo en nuestro restaurant sito en Monserrate y Obrapía. Teléfono M-4225.

PIANOS: ESPECIALIDAD EN TRA- bajos mecánicos y topográficos. También proyectos. M. Castilla, Obrapía 22. Teléfono M-2310.

400 ARTICULOS QUINCALLA, JU- guetes objetos pequeños para regalos, premios, piñatas verbenas y sorpresas caramelos. Remitimos lista iprecios a comerciantes interior. «La Comercial», Apartado 2544. Habana.

ALQUILERES

79— HOTELES

HOTEL "VANDERBILT"
Lo más alto, saludable y económico. Neptuno 309, esquina a Mazón. Habitaciones de esquina, con baño privado, propias para quien convenga vivir cerca de la Universidad o los Hospitales Calixto García y Mercedes.

ALQUILERES

79- HOTELES

HOTEL ROMA
DE DIEGO S. FRANCHI
O-Reilly esquina a Aguacate
Situado en el centro comercial. Lujosas y frescas habitaciones con baño privado. Comida exquisita. Visite el **Hotel «Roma»** y convénzase.

TROTCHA
CALZADA Y DOS, (VEDADO)
Economía, confort, seriedad. Frescas habitaciones con baño privado y todo servicio, rodeado de jardines. Una persona: $35.00. Dos personas, desde $55.00. Telf. F-2383.

HOTEL NEW YORK
Dragones 16, al lado Cuban Telephone, 100 habitaciones, baños privados agua caliente, elevador. El más propio para familias del Interior. Máximo en comodidad, por mínimo precio. Abónese diario y por meses. Grandes rebajas. **Los mismos dueños del Hotel «Boston».**

CAMPOAMOR
Compostela 106. Teléfono: A-7401. El nuevo dueño de esta casa, ofrece departamentos, desde $13.00 mensuales, en adelante. Hay interiores y vista a la calle. Todos con baño privado, agua fría y caliente, luz toda la noche y teléfono. Comidas aparte. a $15.00 para un abono y $24.00 para dos. Venga o llame: A-7401.

HOTEL SAN CARLOS
Egido y Monte.
A 20 pasos de Muralla y Bernaza.
PASCUAS Y AÑO NUEVO
Pase usted estas fiestas en este confortable hotel. Los precios son especialmente económicos:
HABITACION Y COMIDA
Desde $1.50 a $2.00, una persona
Desde $2.75 a $3.50, matrimonio
POR UN MES
Una persona $30 a $40
Matrimonio $50 a $60
Cocina española y criolla. Hay apartamentos para familias, con vista a la calle.

HOTEL "IDEAL ROOM"
PRADO 93-B., (POR PASAJE)
¿Desea vivir en casa tranquila, mejor que en su propia casa? Visite esta gran casa, aunque sea por curiosidad. Por dentro la mejor. Precios para matrimonios, con comida y toda asistencia, desde $35.00 a $45.00. Hay apartamentos de dos habitaciones, con balcón y baño a Prado. Exíjense referencias de moralidad y pago.

Hotel Roosevelt
AMISTAD Y SAN MIGUEL
$50 mensuales — Matrimonios con tres excelentes comidas.
Apartamentos para familias Todos con baño privado. Elevadores día y noche.

THE SAVOY
F. Y 15, VEDADO
Telf. F-6616.
Situado en un lugar alto del Vedado. Con fácil y frecuente comunicación, con la Ciudad y Repartos. Rodeado de jardines. Con 600 metros de hermosos portales. Las habitaciones tienen ventilación directa, teléfono, baño privado, con agua fría y caliente. Precios moderados, incluyendo tres excelentes comidas. El servicio en mesas separadas, para cada familia.

HOTEL ANDINO
S. LAZARO 490, ESQ. M. U-2553
Unico en su clase. Moderno, céntrico, amplio, freeco, saludable, frente Universidad. Conviene para los que necesiten viver cerca de los hospitales Calixto García o Mercedes. Habitaciones con baño privado, balcón, hermosa vista. Con 3 excelentes comidas: $45.00, matrimonios. Una persona, desde $26.00. Apartamentos con o sin muebles y asistencia. Precio sin competencia. Garage propio y ascensor. Esmerado servicio en mesas separadas.

80— CASAS DE HUESPEDES

CASA DE HUESPEDES «LA ISLA» Monte 53, por Factoría. Confort, economía, moralidad. Precios módicos para matrimonios. Comida a la carta. Habitaciones con balcón. Casa moderna. Visítenos.

APARTAMENTOS Y HABITACIO- nes con toda asistencia, agua fría y caliente, excelente comida. Precios moderados. Neptuno 31, altos, entre Industria y Amistad. Teléfono M-1236

ALQUILERES

80— CASAS DE HUESPEDES

RESIDENCIA PARTICULAR, PARA familia, matrimonio o caballero honorable. Amplias, y claras habitaciones, frente al mar. San Lázaro 75, esquina a Crespo. Hay teléfono.

GALIANO 111, ALTOS, ENTRE SAN José y Barcelona. Habitación con balcón, lavabo y baño agua caliente. Comida excelente. Precio reducido. Referencias de pago y moralidad. M-8857.

GRAN CASA HUESPEDES, LA ME- jor de la Habana, la mejor comida y el mejor trato. Ofrecemos habitaciones a la calle, toda asistencia a precios económicos. Prado 65. Con baños privados. Obispo 127, una cuadra Parque Central. A-9009 y A-9069.

CASA DE HUESPEDES «LA REI- na», Reina 20, esquina a Rayo. Nuevo dueño. Se alquilan hermosas habitaciones y departamentos interiores o con balcón a la calle, con baños privados y servicio. Agua caliente. Comida inmejorable. Un departamento en la misma, independiente, con sala, comedor, dos habitaciones y servicio. M-2687.

NUEVA CASA DE HUESPEDES. — Magníficas habitaciones con agua fría y caliente, con buena comida a precios económicos, elevador. Se admiten abonados al comedor. O-Reilly 52, entrada por Habana. Telf. A-7671.

CASA DE HUESPEDES: OFRECE- mos a familias habaneras y del interior, habitaciones con toda asistencia, desde $35.00 dos personas; una, desde $25.00. Excelente comida y moralidad. Prado 65 y Obispo 127. A-9009 y A-9069.

81— CASAS DE COMIDAS

SERVIMOS CANTINAS A DOMICI- lio: una persona 40 centavos, dos, 60 centavos. Servicio rápido y hora fija. Pruebe y será nuestro cliente. Reina y Angeles (bar «El Polo»). Hablen con el cocinero.

82- APARTAMENTOS

CEDO LA MITAD DE LA CASA, TO- do el fondo, (inclusive la cocina), con luz, lujoso baño completo, agua caliente. Unico inquilino. Absoluta moralidad. Neptuno 208, entre Oquendo y Soledad.

CASA PARTICULAR ALQUILO ES- pléndido departamento, dos piezas anruebiado, vista calle lavabo agua corriente, si desean comida; hay teléfono. Se dan y exigen referencias. Empedrado diecisiete.

SE ALQUILA UN APARTAMENTO con 3 balcones en Gervasio y Neptuno.

APARTAMENTO FRESCO, SALA, cuarto, cocina, baño, 23 No. 425 teléfono F-2115.

FAMILIA QUE EMBARCA, ALQUI- la apartamento con muebles. También hay un departamento pequeño. Edificio con garage, Len-s Court, Seis esquina a Once, Vedado.

K ESQUINA A 21, VEDADO APAR- tamento de esquina, primer piso muy fresco, y con buena vista. Sala, comedor, dos cuartos, baño completo etc. Véalo. Informa Encargado.

SE ALQUILA UN HERMOSO DE- partamento de dos amplias habitaciones, cocina y servicios independientes muy claros y cómodos. Carmen No. 62, cerca de Vives.

APARTAMENTO CON BALCON DOS habitaciones con servicios con todas sus piezas independiente, tres luces toda la noche casa de orden una cuadra Galiano. Rayo diez.

APARTAMENTOS: SE ALQUILAN dos en el edificio Arcos, calle F., entre 19 y 21, Vedado. Informa el conserje.

SE ALQUILA APARTAMENTO, DEL fondo de Calzada 151, entre 18 y 20. Llaves en la misma; 2 habitaciones, baño cocina y patio.

SE ALQUILAN EN MONTE 5, HA- bitaciones a $7.00 y $9.00; apartamentos de 2 habitaciones y otro de tres, con baño privado, agua caliente, con o sin comidas, teléfono, mucha limpieza y moralidad al lado de la Compañía Cubana de Electricidad.

83— DEPARTAMENTOS

PROPIO PARA NOTARIO. ABOGA- dos, profesional, o comisionista, alquilo amplio departamento exterior con recibidor, amueblado severamente, con capacidad para tres personas, situación privilegiada, una cuadra Audiencia, Juzgados, Prado y Malecón, casa gran apariencia, únicos inquilinos, San Lázaro 35, altos.

A UNO O DOS CABALLEROS, PRE- ferible extranjeros, alquilo dos departamentos independientes, con o sin muebles, nuevos y frescos, situación privilegiada, una cuadra Audiencia, Juzgados, Prado y Malecón, únicos inquilinos, exígense referencias, hábiase inglés. San Lázaro 35, altos.

SE ALQUILAN, EN COMPOSTELA número 75, entre Teniente Rey y Amargura, espaciosos y frescos departamentos y habitaciones, acabados de pintar. Llaves en la misma. Informes: Francisco Torres, edificio Bacardí, Apartamento 421. Telf. A-7830.

SE ALQUILA UN DEPARTAMENTO con comida. Se admiten abonados a la mesa. D. número 212, entre 21 y 23, Vedado.

Oferta de Navidad
Departamento decorado
A TODO LUJO
Para persona de gusto
MARINA 2, 4o. PISO M.
Verlo es alquilarlo
Informes en
EDIF. CARREÑO

EDIFICIO PRIETO. EL MEJOR SI- tuado para oficinas. Muralla 98 entre Cristo y Bernaza. Se alquilan buenos departamentos, para oficinas, claros y ventilados.

DEPARTAMENTO PARA FAMILIA Edificio «Providencia» Carlos III No. 12 esquina a Oquendo. Se alquila un hermoso, fresco y amplio departamento. Precio razonable. Apresúrese. Teléfono M-9659.

ALQUILERES

83- DEPARTAMENTOS

SE ALQUILA UN DEPARTAMENTO, compuesto de dos habitaciones, saleta, azotea, servicio sanitario, completamente independiente, a personas de moralidad. Se exigen referencias. San Lázaro 266.

GRATIS
Tres meses de alquiler, magnífico local, en Goicuría números 12 y 14. Damos contratos por años. Véalos y ofrezca lo que pueda. Informan: Genios esquina a Morro. Telf. M 6747.

SE ALQUILA, EN GERVASIO 110 altos una hermosa sala o dos habitaciones corridas, con lavabo de agua corriente a matrimonio sin niños u hombre solo. Se cambian referencias.

SE ALQUILA EN COMPOSTELA No. 75 entre Teniente Rey y Amargura espaciosos y frescos departamentos y habitaciones acabados de pintar. Llaves en la misma. Informes: Francisco Torres, Edificio Bacardí. Apartamento 421. Teléfono A-7830.

GRANDES DEPARTAMENTOS, CON balcón a la calle agua corriente, de dos posesiones, baño completo, propio para gabinete o familia. Habitaciones: $7.00. Prado 113 y 117, frente al Capitolio.

84— HABITACIONES

VEDADO. LINEA 28 CASI ESQUINA J. Alquílase toda asistencia habitación fresca, cómoda. Lavabo agua corriente. Buena comida. Moralidad. Comunicación todas partes tranvías, ómnibus. Telf. F-6328.

SE ALQUILA UNA HABITACION grande con luz, a hombre solo o matrimonio. Animas 169.

SE ALQUILA UNA HABITACION A matrimonio sin niños, se exigen referencias. San Lázado No. 299, altos, entre Hospital y Espada.

AGUILA NUMERO 113, ALTOS, AL- quilo hermosas habitaciones con balcón a San Rafael. Precios moderados. Telf. M-9433.

HABITACIONES. SAN PEDRO 12 esquina Santa Clara habitaciones frescas, amplias, con lavabos de agua corriente. Hay elevador. Precios muy reducidos.

EN CASA PARTICULAR SE ALQUI- la una habitación a matrimonios sin niños, casa moderna, absoluta moralidad. Santa Catalina 81 entre Lawton y Armas. Se exige el último recibo.

SEÑORA EXTRANJERA ALQUILA dos hermosas habitaciones juntas o separadas con o sin muebles, con su baño completo a caballero solo, se habla francés, inglés y español. Jovellar No. 35 B, 2o piso entre Hospital y Aramburo.

SE ALQUILA UNA HABITACION amueblada anexa al baño en casa de familia respetable, único inquilino. Se exigen referencias. Crespo No. 24, altos, teléfono A-9454.

A HOMBRE SOLO ALQUILO HABI- tación con asistencia. También socio habitación. Buen baño. Comida sana, únicos huéspedes, $15.00. Concordia 167, bajos, (Academia). Harqués González y Oquendo.

PARA HOMBRE SOLO SE ALQUI- la bonita habitación amueblada, vista al mar. Se exigen referencias. Edificio Carrera Justiz. Manrique 2 Apartamento 23.

AGUACATE 15, 2o. PISO HERMOSA habitación con o sin servicios agua caliente y teléfono. Referencias mutuas.

ALQUILO ESPLENDIDA HABITA- ción en azotea independiente, Trocadero 115, esquina San Nicolás. Informan: Departamento 5.

SE ALQUILA HABITACION, CON vista al mar, a hombre solo: 10 pesos. Manrique 2, sexto piso, departamento 22.

SE ALQUILA UNA HERMOSA HA- bitación, con o sin comida, en Aguila 133, altos, entre San José y Barcelona.

UNA HABITACION EN CONCORDIA y Aramburo altos de la bodega. Llaves en la misma. Informes U-6715.

A SEIS PESOS SE ALQUILAN ES- paciosos cuartos en Figuras 94. Cada uno tiene su cocina. Luz toda la noche.

AMISTAD 130 ESQUINA DRAGONES se alquilan hermosas habitaciones con baño privado, vista a la calle propias para matrimonios sin hijos, casa casa de huéspedes y buen aspecto.

BELASCOAIN 64, ALTOS DE LA BO- tica, habitación con balcón a la calle, lavamano, agua caliente, magnífica comida; otra, en azotea, baño anexo, con toda asistencia. Precios módicos. U-5064.

UNA HABITACION A LA CALLE E interiores, alquilamos: Casa decente y tranquila. Luz limpieza, agua. Preferimos hombres. Todas las líneas por el frente. Neptuno 57.

ALQUILO 2 HABITACIONES, CON vista a la calle, para matrimonio, lavabo de agua corriente; otra, para persona sola, de moralidad. Buena comida y ducha caliente Concordia 25, entre Galiano y Aguila.

SAN NICOLAS 44, AMPLIA SALA y frescas habitaciones altas, con balcón a la calle, propias para empleados del comercio. Informa el encargado en la misma.

SE ALQUILA, A SEÑORA O SEÑO- rita sola, de estricta moralidad, de mediana edad, en casa de matrimonio honorable, una habitación amueblada, con comidas y servicio fino. Informan: F-5044, de 2 a 3 y de 8 a 9 p. m.

MANRIQUE 120 ENTRE DRAGONES y Salud alquilo un espléndido departamento, habitaciones en la misma con agua corriente, propias para matrimonios sin hijos, casa de orden y buen aspecto.

INQUISIDOR 25 ESQUINA A LUZ alquilo amplias habitaciones a 6 y 7 pesos. Casa de orden y buen aspecto.

ESPLENDIDA HABITACION, LUJO- so baño privado, agua caliente, balcón. Servidas las comidas a la habitación. Unicamente a personas honorables. Industria 138, frente a Campoamor.

ALQUILERES

84- HABITACIONES

AVISO. SI QUIERE VIVIR EN CASA de absoluta seriedad alquile una habitación en la lujosa casa de Aguila 107 altos, esquina a San Rafael, nuevo dueño también se alquilan dos espléndidos salones primero y segundo piso, todos acabado de pintar.

Marina No. 2
Habitaciones amplias y ventiladas, desde $8.00 y $10.00; pequeños departamentos de sala, 1 y 2 habitaciones, baño y cocina, desde $15.00 y $20.00; y grandes Departamentos con sala, comedor, 3 y 4 habitaciones, baño intercalado, hall, cocina, pantry y cuarto y servicio de criados, desde $25.00. Vista al mar y mucho fresco, Edificio Carreño. Telf. U-1447.

GALIANO 103 ENTRE SAN JOSE Y Barcelona habitaciones espléndidas con lavabos, agua caliente abundante, hermosa terraza. Sólo con asistencia. Moral absoluta. M-7580.

AVISO
Si quiere vivir en casa de absoluta seriedad, alquile una habitación en la lujosa casa de Consulado 126, altos.

VEDADO: LINEA 91, ESQUINA A Seis. Familia honorable, alquila hermosísima habitación, esquina brisa. Está dividida y propia para 3 o 4 personas. Da a hermoso portal, con entrada independiente. Servimos magnífica comida. F-5632.

SOCIO DE CUARTO PARA AMPLIA habitación con toda asistencia buena comida, $15.00. Hay tedléfono. Prado 31, altos.

AGUILA 97 2o. PISO ENTRE NEP- tuno y San Miguel. Se alquila habitación junto al baño propia para caballero o matrimonio casa particular y decente.

SE ALQUILAN DOS ESPLENDIDAS habitaciones a personas de estricta moralidad, con luz y teléfono en Amistad número 49 esquina a San Rafael. Se admiten abonados al comedor. Cocina criolla.

SAN NICOLAS Y VIRTUDES. SE AL- quila una amplia sala con vista a las dos calles y dos frescas habitaciones altas con balcón a la calle de Virtudes. Informes: el encargado, en la misma.

SE ALQUILAN DOS HERMOSAS habitaciones con balscón a la calle baño, luz y teléfono con comida casa de estricta moralidad. Zanja No. 94 altos, esquina a Lucena.

REINA 6, PRIMER PISO. SE AL- quila una habitación con balcón con todo servicio, altos de La Mía. Moralidad.

SE ALQUILA SALA, CALETA, Y UN cuarto para consulta oficina o academia. No hay niños. Crespo 22 altos.

HABITACIONES Y DEPARTAMEN- tos a la calle e interiores, amplios, claros, con comida o sin ella. Solicito compañera de cuarto, formal casa decente, agua caliente, lugar céntrico. Animas 92, bajos entre Galiano y San Nicolás. También se sirve cantina a domicilio.

EN VILLEGAS 9, ALTOS, SE AL- quila hermosa habitación con o sin comida, a persona sola o matrimonio. Se exigen y dan toda clase de referencias.

HABITACION AMPLIA BAÑO ANE- xo a matrimonio u hombres solos, con toda asistencia y comidas, casa particular moderna, moral y buena apari encia. Llame A-9856.

SE ALQUILAN HABITACIONES CON luz teléfono baño de agua caliente baratas, con o sin muebles, en la entrada del Vedado, teléfono F-5817.

ALQUILO MAGNIFICA HABITA- ción vista calle, buen baño sala recibidor, independiente, moderno. Familia honorable. San Nicolás 46 entre Virtudes y Concordia, 1er. piso.

CUBA 86, ENTRE TENIENTE REY y Amargura, edificio moderno, tranquilo. Habitaciones con lavabos, luz, teléfono, baño caliente, desde 8 pesos. Dos meses. Personas mayores. Telf. A-8309.

SE ALQUILA, EN CASA DE UN MA- trimonio, dos habitaciones a hombre solo o señora sola. Neptuno 30, por Industria, segundo piso.

"EDIFICIO CUBA", SEIS PISOS,
Empedrado número 42. Se alquilan amplias y ventiladas habitaciones, muy baratas, elevador, lavabo, luz toda la noche. Orden y moralidad. Teléfono M-5113. B-4

85— NAVES Y LOCALES

ALQUILO LOCAL DE 556 METROS. Cielo raso, azotea, Desagüe 77 casi esquina Franco, Tres cuadras Belascoaín. Baratísima. Llaves Desagüe 55 casi esquina a Oquendo.

CEDO UN LOCAL CHICO, PROPIO para establecimiento. Poco alquiler y se da barato. Cristina 38, esquina a Concha. U-2466.

LOCALES
San Ignacio No. 52 esquina a Lamparilla. Se alquilan amplios y ventilados locales para cualquier clase de comercio. Precios razonables. Véalos. Informan: O.Reilly No. 11, 5o. piso. Teléfono M 9659.

GALIANO
Y SAN LAZARO
El mejor local de La Habana.
APROVECHE
Unica Oportunidad de Alquilarlo
VEALO Y OFREZCA
CONTRATOS POR AÑOS
Informes: Genios y Morro
Telf. M-6747

ALQUILERES

85- NAVES Y LOCALES

ZAPATA 20, ESQUINA A BASARRA- te, local para bodega u otro establecimiento. Tiene armatostes, mostradores y neveras. La llave al lado. Informan: San Rafael 138. Telf. U-5744.

DOS MAGNIFICOS LOCALES INTE- riores para comisionistas, depósito de mercancías o taller, Obispo 127, primera cuadra de 9 a 11 a.m.

SE ALQUILA LA CASA, CALZADA 85, en La Ceiba, propia para establecimiento: sala muy amplia y varias habitaciones. Para más informes: Llame: Telf. M-4882.

GRATIS
3 MESES ALQUILER
Para Restaurant o Cafetería
Magnífico Local en
Edif. Carreño, Marina 2
CONTRATOS POR AÑOS
VEALO Y OFREZCA
Telf. M-6747
Informes: Genios y Morro

NAVE SIN COLUMNAS CON CIELO raso mide coscientos metros cuadrados, propia para industria o depósito una cuadra Galiano Rayo diez.

ALQUILO NAVE MODERNA. CE- mentada, cielo raso, azotea, 556 metros. Desagüe 77 casi esquina a Franco. Tres cuadras Belascoaín. Baratísima. Llaves: Desgüe 55, casi esquina Oquendo.

ALQUILO HERMOSA NAVE DE 307 metros sin columnas Aguila 155 al lado de la Cuban Telephone. Informes M-7557.

A LOS BODEGUEROS
Villegas esquina a Empedrado alquilo esquina con armatostes, buen lugar y módico alquiler. Telf. A-9125.

MONTE 403, CERCA DEL MERCA- do, buen local para establecimiento y vivienda de familia. Módico precio. Informes: Monte 403, La Democracia. Telf. M-2364.

NAVES PARA INDUSTRIAS
Se alquilan de varios tamaños, algunas con chucho de ferrocarril, Belascoaín. Informan: "La Vinatera", situadas entre Carlos III, Infanta y Arbol Seco y Peñalver.

$10 Se alquila amplio local de esquina, en **O-Farrill y José Antonio Saco** Véalo y alquílelo. Informes: Genios y Morro. Teléfono: M-6747.

SE ALQUILA LOCAL PARA BODE- ga con armatostes, nevera, mostrador mármol, con mucha barriada, sin competencia. Havana Park, esquina Sánchez, Paradero del Cerro.

SE ALQUILA LOCAL PARA BODE- ga con armatostes, nevera, mostrador mármol, con mucha barriada, sin competencia. Havana Park, esquina Sánchez, Paradero del Cerro.

CONSULADO 91 Y 93 ALQUILO ES- paciosa casa, de dos plantas, propia para almacén, fábrica de tabacos u otra industria o comercio de importancia. Informan: A-8903. Llaves: Prado número 90, por Animas.

GRAN LOCAL CON ARMATOSTES, habitación y cocina muy barato. Avenida Apóstol y Betancourt. Los Pinos, próximo paradero Miraflores, lugar céntrico y buen edificio muy barato. Informes: F-2225.

MONTE 192, FRENTE CINE «VIO- leta» entre Rastro y Cuatro Caminos. Se alquila gran local para cualquier giro. También locales chicos. Informan: Bomba Prat, Monte 429.

SE ALQUILA LOCAL PARA PUES- to de fruta, carnicería o lechería, barbería, tiene nevera mostrador. Gol curía esquina Luis Estévez en Santos Suárez. Vealo. Informan accesoria.

PARA OFICINAS
$10 magníficos locales, en Genios y Morro, a una cuadra del Palacio de Justicia. Informan en los mismos.

87— HABANA

SE ALQUILAN: VAPOR NUMERO 43, entre Espada y Hospital, casas de sala, comedor, dos habitaciones, baño y cocina. Informes: U-5858.

SE ALQUILAN: OQUENDO NUME- ro 24, altos, entre San José y San Rafael, magníficos apartamentos, con luz, desde 13 pesos. Informes: U-5858.

SE ALQUILAN: JOVELLAR NUME- ro 51, entre Espada y Hospital casas de sala y dos habitaciones, baño y cocina, con luz. U-5858.

SE ALQUILA: MAZON NUMERO 34, entre Valle y Zapata, casa de sala, comedor y tres cuartos, baño, cocina cuarto y servicio de criados. Llaves en la misma. Informes: U-5858.

SE ALQUILA: JOVELLAR 27 EN- tre Aramburo y Hospital casas de sala, comedor, 2 cuartos, baño, cocina. Informes: U-5858.

SE ALQUILAN: CALLE 16 No. 3, entre 9 y 11, casas de sala, comedor, 2 cuartos, baño, cocina, informes en la misma y U-5858.

SE ALQUILAN: SAN LAZARO 388 entre Espada y Hospital casas de sala, dos cuartos, baño y cocina. Informes: U-5858.

SE ALQUILA LA HERMOSA CASA Freyre Andrade 30, con jardín, portal, sala, hall, 4 habitaciones, baño intercalado, comedor, cocina, servicio criados, garage y cuarto chauffeurs Informan al lado, (28).

FOLLETIN 42

MADRINITA BUENA

Por RAFAEL PEREZ Y PEREZ
Una novela larga y completa.
De venta en la librería «Wilson», Obispo 52. Telf. M-3850

vidores se emulaban por merecer el premio de una palabra amable...

La herida iba atenuando el dolor de su desgarradura desde que la muchacha había ofrecido a Dios su tribulación y se había echado en sus brazos para aguardar la resolución de aquel estado incierto de cosas. Del paradero de Arústegui tenía muy escasas noticias: algunas pintorescas postales con una breve frase de saludo que nada descubría de sus intenciones para lo futuro. Llegaban encerradas en sobres para despistar a los curiosos. María temblaba antes de abrirlos con la loca esperanza de Dios sabe qué buena noticia y sentía la margura de un nuevo fracaso cada vez que la escueta fracesita cortés trazada al dorso le mostraba lo absurdo de su emoción. ¡Tonta, más que tonta!

El descubrimiento sensacional lo hizo un día, cuando entró por primera vez en los aposentos de Arústegui. Nunca había puesto lo spies en ellos. Cuando su marido le enseñó la casa, al llegar a la puerta de su cuarto, dió la trivial excusa de que estaba limpiándolo y de esta manera María Riverdal pasó de tránsito ante las misteriosas habitaciones que hubiese deseado visitar para deducir por las huellas íntimas que en ellas dejara el paso de Carlos en su vivir cotidiano, algo del misterio de aquella personalidad de Arústegui tan reacia a su examen: naturaleza exaltada, impulsiva y ardiente bajo un aspecto helado e impenetrable. Ahora, durante la ausencia de su marido, una hermosa mañana cuajada de sol y de flores, María Riverdal sintió el cruel deseo de ir a rememorar recuerdos del ausente a sus propias habitaciones, las habitaciones cuya entrada le cerró él mismo, excluyéndola brutalmente de su intimidad. Ella sabía que sólo recuerdos duros y desagradables iba a evocar, pero sentía un áspero goce en rememorar la silueta indiferente y las palabras frías y hostiles de Arústegui Entró en el saloncito que precedía a la alcoba; la distribución de las piezas era idéntica a la de los aposentos de ella. El saloncito era aquí un espacioso cuarto de trabajo con muebles de estilo español del siglo XVII. María recorrió y miró hasta el último rinconcillo, pasó luego a la alcoba que, como la suya, tenía una comunicación con el cuarto de baño y otra con aquel corredor que unía los dos dormitorios del marido y la mujer. Con una sorpresa enorme, la condesa de Arústegui se dió cuenta que la puertecilla de comunicación, descerrajada el día que Carlos oyó despotricar en las habitaciones de su mujer a doña Dorotea, no había sido compuesta y cerrada como lo fué la suya. Probablemente el Conde pensó que bastaba con cerrar una. La segunda sorpresa, y muy desagradable por cierto, le aguardaba después en forma de un maravilloso retrato, encima de la mesita de noche: el retrato era el de Pilar Acuña. Las manos de la condesa de Arústegui temblaron al coger el lindo marco cincelado y con ojos desorbitados por el esfuerzo de ver mucho sin desperdiciar una menudencia, estudió una a una las impecables facciones de aquella perfectísima cara. Había una tierna dedicatoria y un nombre al pie: Pilar.

—¡Qué hermosa!— murmuró deslumbrada María Riverdal.

Contemplaba la fotografía como hipnotizada. Durante un momento le pareció que la mujer retratada le hacía un guiño picaresco de burla. Así, así se burlaría de ella, la infeliz, la abandonada, la desdeñada... ¿Y ella, insignificante y oscura, había soñado con desbancar a esa brillante hermosura que esclavizó el corazón y los sentidos de Carlos desde que era un chiquillo? Ella misma se rió de su locura, soñando su risa con eco extraño y siniestro en la estancia cerrada y vacía. ¡Pilar Acuña! ¡Aquella era Pilar Acuña! Carlos tenía el retrato encima de su mesa de noche, como el de un santo a quien se reza todos los días al levantarse y al acostarse... ¿Cuántas veces en sus noches desesperadas la habría besado, llorando acaso y acaso maldiciendo también a la intrusa que vino a interponerse entre los dos?... María Riverdal sintió al llegar aquí una sacudida de ira. Pero, ¿no era ella quien le dejó.. por pobre? Y si ella no le quiso, ¿por qué no dejar que otra conquistase su corazón desamparado? El odio más humano hizo presa en el alma tan generosa de María Riverdal. Cogió el retrato y lo arrancó del marco destrozándolo con rabia en menudos pedazos. Cuando los vió formando un montoncito en la palma de su linda mano, enfrióse súbitamente su cólera al advertir que se había dejado arrastrar por vergonzoso impulso de violencia. María era observadora y así, sucedió que, por instinto, quiso saber la causa de esa violencia. Miró hacia el interior de su corazón y ...¡oh, sorpresa...! hallóle conturbado por los celos. ¿Celos de ella? ¿Y de Pilar Acuña? ¿Y por causa de Carlos Arústegui?... ¿Conque ahora resultaba que todo su amor propio herido por la huída de Carlos no era tal cosa, sino el dolor de amor sin correspondencia? ¡Enamorada ella de su propio marido! Consternada, María Riverdal dejó caer los brazos con infinito desaliento y al hacerlo, los puños crispados se aflojaron y cayeron al sueño como pajaritas de nieve los retazos del destrozadísimo retrato de Pilar Acuña! ¡Desgraciada! ¡Había venido ella misma a complicar la situación ya de suyo bastante fea con ese enamoramiento estúpido! ¡Qué bien se reiría de ella Carlos Arústegui si por ventura llegase a columbrarlo! De ella, la orgullosa muchachita que un día le lanzó a la cara aquel «¡No le necesito para nada!» ¡Oh, el absurdo atrevimiento de la ignorancia! No le necesitaba... ¡Dios santo!... ¿y qué iba a ser su vida sin él?

Horrorizada de su propia situación, María recogió apresuradamente hasta el último vestigio del retrato y encendida por un rubor violento echó a correr hacia su cuarto como si Carlos Arústegui hubiera salido de la sombra de aquellas habitaciones y la persiguiese con burlescas carcajadas. Aquella noche durmió muy mal. Margarita tuvo que levantarse al orla gemir bajo las garras de la pesadilla y hubo de acariciarla y calmarla como a una criatura. Cuando se levantó, ya bien entrada la mañana, estaba pálida y ojerosa, teniendo toda ella un elocuente sello de laxitud y de cansancio. Cogió su sombrero de paja italiana que cada día adornaba con flores frescas y, encasquetándoselo para reskuardarse del sol, se dirigió a la rosaleda. Continuaba aún la hora de las floraciones exquisitas. Bajo el emparrado de rosales jugaba el sol sobre la arena mientras los botones reventaban en estallidos de color. Nunca fueron tan bellas las rosas como aquel año. Al menos así lo pensaba María Riverdal a pesar de mirarlas a través del negro prisma de su melancolía; pero había en lo más íntimo de su alma algo extraño que le hacía compenetrarse con todas las cosas, y encontrarlas amables. El jrdinero limpiaba con un rastrillo la arena del andén donde las lluvias recientes hicieron brotar hierbajos intrusos. Al ver a su señora todo él se distendió en una sonrisa amable.

—¡Qué preciosidad de rosas José!— exclamó con sincero entusiasmo María Riverdal, deteniéndose bajo las arcadas de borneos, las cuales apenas tenían algunas florecillas retardadas. —¿Cómo se las arregla usted para obtener esto? No las re visto iguales en mi vida.

José se hinchó como un pavo real, pero, no obstante, respondió modestamente:

—Será tal vez la tierra y el clima, señora Condesa, aunque yo también hago lo que puedo. Las flores, como los niños y como las mujeres, necesitan mucho cuidado y mucho cariño y y soy hombre que no vivo, pensando en ellas. No hay hombre inútil cuando le aciertan el gusto y a mí desde chico me gustaron mucho las flores.

—Tiene usted razón: todas las cosas débiles y delicadas necesitan mucho amor y muchos cuidados—murmuró lentamente la Condesa. —José... ¿me hará usted el favor de cogerme un ramo de aquellas rosas blancas?—reaccionó de repente.

—En seguida, señora.

José trepó encima del poyete vestido de azulejos sobre el que descansaban las columnitas del emparedado de rosales y comenzó a cortar una a una las fragantes rosas, muchas de las cuales conservaban todavía una húmeda gota de rocío. Una paz augusta rodeaba el florido rincón. En el cercano lago, los cisnes majestuosos surcaban impolutos la glauca cristalina superficie. Un rumor opaco como de motor de automóvil venía de lejos. María pensó que era la vida que pasaba de largo frente a Figuerola, mientras ella, como la bella durmiente, yacía sumida en la monotonía del reposo, sin amor ni dolor, ni ideales, ni esperanzas, ni sentimiento alguno que fuesen acicate de su actividad. Aquella hermosa mañana juniera se sentía rendida; de buena gana se hubiera echado a dormir o a soñar sobre uno de los bancos de mayólica, bajo el palio cromático de la rosaleda. José la presentaba el manojo de rosas. María tomólo con infinitas precauciones y luego besó las corolas

M.E.C.D. 2016

ALQUILERES

87- HABANA

MANRIQUE 191, ALTOS, SE ALQUILA la sala, saleta, 2 habitaciones, comedor, cocina baño y servicios. Informan Banco Asturiano Teléfono: A-7674.

SE ALQUILA: AVENIDA MENOCAL 103 esquina Benjumeda una casa alta, sala, comedor, cuatro cuartos, baño intercalado, cuarto servicios de criados. Informan teléfono I-5021.

SE ALQUILA TODO EL EDIFICIO 2 plantas, Mercaderes 46, entre Teniente Rey y Amargura. En los bajos: local propio para banco y oficina, con mostradores y taquillas; y en los altos: 3 salones propios para oficina. En ambos pisos servicios sanitarios. En la azotea: 3 cuartos y servicio. Verse: de 2 a 5. Informes: teléfono M-9837.

REINA 58, BAJOS, PROPIA PARA comercio o particular: sala, 3 habitaciones, recibidor, comedor, baño Llave en la misma. Informan: Telf. M-9323.

ALQUILO ALTO MODERNO. DESAGÜE 69 esquina Franco. Sala, comedor, cuatro habitaciones. Baño intercalado, galería, cocina, servicios criados. Baratísima. Llaves: Desagüe 55 casi esquina a Oquendo.

EN 15 PESOS, SE ALQUILA ACCESORIA de lujo. Marqués González letra B., entre San José y San Rafael, acabada de pintar. Compuesta de un salón con servicio sanitario completo. Llave en el puesto de la esquina de San José. Informes: Francisco Torres, edificio Bacardí, apartamento 421. Telf. A-7830.

EN 20 PESOS, SE ALQUILA LA fresca y ventilada casa, calle Agustín Alvarez número 19, entre Marqués González y Oquendo, a dos cuadras de Belascoaín. Acabada de pintar, agua abundante y alumbrado toda la noche: sala, comedor corrido, tres habitaciones, cocina, patio y servicios. Llaves en el número 10. Informes: edificio Bacardí, apartamento 421, Francisco Torres. Telf. A-7830.

ALQUILO: BELASCOAIN 613-C., SEGUNDO piso, entre Carmen y Figuras: sala, recibidor, 4 cuartos, baño intercalado, cuarto y servicio de criados: 25 pesos y dos meses en fondo. Aguilera, Mercaderes 27. A-6174 y U-6509.

ALQUILO: CARDENAS 65, BAJOS: sala, saleta, tres cuartos, baño, cocina, cuarto y servicio de criados: 35 pesos y dos meses en fondo. Aguilera, Mercaderes 27. A-6174 y U-6509.

SE ALQUILAN LOS HERMOSOS Y modernos altos de Escobar 166, entre Salud y Reina. Informan, en los mismos.

SE ALQUILA, EN 34 PESOS, LA CASA Tejadillo número 50: sala, comedor, 3 cuartos, 2 baños y lavaderos. Informan en la misma.

SE ALQUILAN BAJOS, RECIEN pintados: baño completo, sala, saleta, 3 cuartos, patio espacioso: 22 pesos, Rubalcaba 9, casi esquina a San Nicolás, a dos cuadras de Monte. M-3095.

ALQUILO HERMOSOS ALTOS: sala, comedor, cuatro habitaciones. Siempre agua. Precio: 18 pesos, entrada de la Calzada de Luyanó número 59. Llave e informes, en los bajos.

ALQUILO EN CERRADA DEL PASEO No. 26 entre Salud y Zanja, a dos cuadras de Belascoaín. Sala, saleta, cinco habitaciones, baño completo, comedor, etc. servicio de criados. Un espacioso cuarto en la azotea. La están pintando: U-1428.

SE ALQUILAN LOS AMPLIOS Y ventilados altos de la casa Compostela No. 48 entre Obispo y Obrapía. Informan teléfono F-4562.

SE ALQUILA PRIMER PISO GRANDE moderno, Belascoaín 114 y otro idem pequeño Angeles esquina a Estrela. Edificio Ruisánchez. M-2024.

37 PESOS, ALTOS MODERNOS, ZANJA 159 esquina a San Francisco, inmediato Infanta: sala, comedor, 4 cuartos, lujoso baño intercalado. Enséñase de 10 a 5. Dueño: F-5471.

SE ALQUILAN LOS ALTOS DE Bruzón, entre Montoro y Luaces, Reparto Ensanche de La Habana: sala, 6 habitaciones, comedor. Las llaves: Lugareño 25-B. Telf. M-1127 y de 2 a 4, informan en la misma.

ALQUILO CASITA MODERNA: SALA y cuarto grandes y demás comodidades, muy fresca, Gervasio número 34, por Animas. Llaves en la Carnicería. Informan: Telfs. M-4387 y U6675. Precio: $16.00.

SE ALQUILA CASA AMUEBLADA 3 habitaciones todo confort, baño completo, agua caliente. Precio $$ pesos. Informes después de las doce. U-4280 San José 216, bajos, entre Basarrate y Mazón.

MODERNOS BAJOS EN $16.00, CON sala, 2 cuartos etc., en $22.00. Sala y 4 cuartos, otros bajos más chicos, a $17.00. Calle de Justicia esquina a Enna, una cuadra tranvías Calzada Concha. Informan bodega esquina.

SE ALQUILA EL 2o. PISO DE Obispo 84 con 6 habitaciones, sala, saleta, comedor, 2 baños y cocina. Informan F 4241.

NEPTUNO 236 A- SEGUNDO PISO moderno, sala, saleta, 3 cuartos, baño intercalado, comedor, cuarto y servicio de criados. Informan: Hotel Yoyal Palm, A-7277.

MERCADO DE TACON 4 Y 5, PLAZA del Vapor, frente a Reina, azoteas, con dos departamentos, terrazas y servicios. Llaves, vidriera de billetes, bajos. Informan: Ruz. Telf. M-2943.

REFUGIO 29, SEGUNDO PISO, ENTRE Industria y Consulado. Compuesto de sala, comedor, tres habitaciones, cocina y baño, en $32.00. La llave en el primer piso. Informan: Empedrado número 34, departamento número 27. Telf. M-8413, de 4 a 6.

CAMPANARIO 70

Se alquilan los altos 2o piso, amueblados compuestos de sala, recibidor, gabinete de estudio, 4 cuartos, 2 cuartos de baño, comedor, cuarto y servicio de criados, muy ventilados. Informan en los altos. Primer piso.

SE ALQUILAN LOS BAJOS DE LA casa Angeles 27 entre Maloja y Monte, propia para establecimiento u oficina. La llave en Monte 64 esquina a Indio, 2o. piso de 8 de la mañana a 5 de la tarde.

ALQUILO EL PISO BAJO DE JOVELLAR 57 compuesto de sala, saleta cuatro habitaciones, baño intercalado, comedor al fondo, patio, cocina, cuarto y servicio criados, en treinta y cinco pesos. La llave bodega Espada y Jovellar.

ALQUILERES

87- HABANA

ALQUILO $40.00 PRIMER PISO ALTO, recibidor, sala, comedor, tres habitaciones, baño completo, habitación y baño de criados, cocina y patio. Carlos III esquina Almendares, llaves e informes bodega. U-6772.

ECONOMICAS

Casas de sala saleta, comedor, 2 3, 4 y 5 habitaciones, baño intercalado, cocina, cuarto y servicio de criados, en los mejores lugares de la Ciudad.

HABANA

Infanta núm. 118 .. .. 20.00
Inquisidor núm. 11 altos . . 27.00

VEDADO

Doce y 23 .. .. $ 17.00
13 Núm. 6, esq. a M 22.00
Octava, entre Quinta Ave. y Línea 25.00

OFICINA, GENIOS ESQ. A MORRO TELEFONO: M-6747

SE ALQUILA LA CASA PORVENIR 15, entre Compostela y Habana: zaguán, sala comedor, seis habitaciones y servicio. La llave en el café, esquina a Compostela.

PRADO ENTRE SAN MIGUEL Y San Rafael, propio para oficinas, exla este amplio local, bajos del Teléhibición u otro giro análogo. Se alquigrafo. Informes: Sola y Godoy. Telf. M 2943.

MODERNOS BAJOS: $32.00

Alquilo, Salud 39, entre Campanario y Manrique. Lujosos bajos con sala, comedor, tres cuartos, baño intercalado, cuarto y servicio de criados. Llaves al lado. Dueño: Telf. F-2760.

NEPTUNO NUMERO 216, PISO DE esquina con sala, comedor, 3 habitaciones, baño intercalado cuarto y servicio de criados todo decorado. Todas las habitaciones con balcón a la calle, luz y limpieza de escaleras. F-5039.

SE ALQUILA AVENIDA MENOCAL 103 esquina Benjumeda uea casa alta sala, comedor cuatro cuartos, baño intercalado, cuarto servicios de criados. Informan teléfono I-5021.

SE ALQUILA LA CASA CALLE CONCORDIA No. 200 esquina a Infanta, cou sala, comedor cuatro cuartos, cuarto de baño cocina y patio. Informan en el solar de Concordia No. 198.

ALQUILO ALTO MODERNO, DESAGÜE 69 esquina a Franco. Sala, comedor, habitacioses, baño intercalado galería, cocina, servicio criados. Agua garntizada. 30 pesos alquiler. Llaves Desagüe 55.

ALQUILO BAJOS, CONCORDIA 40: sala, saleta, 3 cuartos, comedor, baño completo y servicio de criados: 30 pesos. Verla, de 9 a 11 y de 3 a 5.

SE ALQUILAN, EN 38 PESOS, LOS altos letra B. de Cienfuegos esquina a Apodaca: sala grande, comedor, 3 cuartos baño moderno. La llave, en la letra A., bajos. Informan: U-6829.

SE ALQUILA TODO EL EDIFICIO 2 plantas, Mercaderes 46, entre Teniente Rey y Amargura. En los bajos: local propio para banco y oficina, con mostradores y taquillas; y en los altos: 3 salones propios para oficina. En ambos pisos servicios sanitarios. En la azotea: 3 cuartos y servicio. Verse: de 2 a 5. Informes: Telf. M-9837.

SE ALQUILAN: VAPOR NUMERO 43, entre Espada y Hospital, casas de sala, comedor, dos habitaciones, baño y cocina. Informes: U-5858.

SE ALQUILAN: OQUENDO NUMERO 24, entre San José y San Rafael, magnifficos apartamentos, con luz, desde 13 pesos. Informes: U-5858

SE ALQUILAN: JOVELLAR NUMERO 51, entre Espada y Hospital, casas de sala y dos habitaciones baño y cocina, con luz. U-5858.

SE ALQUILA: MAZON NUMERO 34, entre Valle y Zapata, casa de sala, comedor y tres cuartos, baño, cocina, cuarto y servicio de criados. Llaves en la misma. Informes: U-5858.

MALECON 338 ENTRE GERVASIO y Belascoaín. Se alquila espléndido segundo piso alto con terraza, sala comedor, 4 cuartos, lujoso baño etc. Precio: 50 pesos. Exígense referencias. Informan: Aguiar 19, teléfono: M-3032.

88 VEDADO

MODERNOS ALTOS A LA BRISA, con entrada amplia independiente, sin otra casa en sus costados ni fondo, sala, recibidor, 4 cuartos y uno criado con servicio 2 terrazas con garage, agua abundante terminándose de reparar y pintar, en 70 pesos. B. 250, entre 25 y 27. Informes: F-2225.

ALQUILO MODERNA COMODA CASA, 13 entre H e I, Vedado. Capaz para extensa familia. 7 habitaciones, tres baños intercalados. Garage para dos máquinas grndes y demás comodiddes, modernas. Precio razonable, Llaves, misma, a todas horas.

SE ALQUILA K No. 7, ALTOS, ENTRE 9 y 11, Vedado, sala, recibidor 5 cuartos, hall corrido, comedor, 2 baños completos pantry, cocina, garage, cuarto y servicio de criados. Informan: F-6905.

H ENTRE 15 Y 17 ALTOS, CUATRO cuartos entrada independiente. Informan H 144 esquina 15.

SE ALQUILA CHALET, DOS PLANTAS, 19 número 261, entre D. y E., jardín, sala, comedor, pantry, cocina, cuarto y servicio de criados. Altos: 5 habitaciones, saleta, hall, baño, garage y cuarto de chofer. Informan: A-6143. Para verlo: de 10 a 3.

SE ALQUILA VEDADO CALLE H esquina 15, elegante chalet para familia de buen gusto. Informan esquina opuesta.

SE ALQUILA O No. 8 EDIFICIO PILOTO frente Parque el Maine un piso con muchas comodidades puede verse a todas horas. Informes llame en la misma.

VEDADO. ALQUILO 27 ENTRE INFANTA y O, bajos, casa moderna, portal, sala, saleta, tres habitaciones, baño intercal ado comedor al fondo, cocina, cuarto servicio criados. U-1674

11 NUM. 155, ENTRE J. Y K.

Se alquila en lo mejor del Vedado, hermosa casa de altos, Compuesta de terraza al frente, sala, saleta, 5 habitaciones, baño, comedor al fondo, cocina pantry y cuartos y servicio de criados y dos amplios salones que se pueden destinar a biblioteca, salón de música etc. Once número 155, entre J. y K. Informan: Genios esquina a Morro. Telf. M-6747.

ALQUILERES

88— VEDADO

SE ALQUILA: $35.00

Los modernos altos de la calle Doce número 25, Vedado. Compuestos de sala saleta, 4 cuartos, baño moderno. Llaves encargado. Informes: Compostela 94.

SE ALQUILAN LOS BAJOS DE 19 número 245, entre E. y F., con sala, 3 cuartos, comedor y demás servicios. Informan al lado, conserje del edificio Arcos.

SE ALQUILLAN LOS ALTOS DE C. número 169, entre 17 y 19, con sala, comedor, cuatro cuartos, dos baños y demás servicios. Informa el conserje del edificio Arcos. F., entre 19 y 21.

EDIFICIO «BIARIRTZ» CALZADA y J, Vedado. Se alquilan frescos, modernos pisos altos y bajos con salaW comedor, 3 cuartos baño, cocina. Precio: 27 a 30 pesos. Exígense referencias.

MODERNOS ALTOS A LA BRISA, con entrada amplia independiente sin otra casa en sus costados ni fondo, sala, recibidor 4 cuartos y uno criado con servicio 2 terrazas con garage agua abundante termiándose de reparar y pintar en 70 pesos. B 250 entre 25 y 27. Informes: F-2225.

ALQUILO MODERNOS ALTOS, CALLE Catorce número 2, entre Línea y Once. Vedado: sala, comedor, terraza, pantry, cocina, 5 habitacioses, baño intercalado, cuarto y baño de criados acera de sombra inmediato a tranvías y ómnibus. Precio razonable. Informan en los bajos.

EN LO MAS CENTRICO DEL VEDADO, calle 19 número 521, entre 16 y 18, a una cuadra de 23 y dos de 12. Se alquilan magníficas casitas compuestas de sala, 2 habitaciones cocina patio, servicio y ducha. Precio: 14 pesos, con luz. Informes: Telf F-4271. Llaves en el número 521, bajos

VEDADO: CALZADA NUMERO 56, esquina a F. Se alquilan altos y bajos, por separado. Compuestos de jardín, portal, recibidr, sala, comedor, seis cuartos, doble servicio, cuarto y servicio de criados, garage, cada piso. Informes en la misma.

89— CERRO Y PALATINO

PRENSA 90. SE ALQUILAN TRES cuartos cocina, servicios caballerizas y patio grande, propio para carros o automóviles, informes en la misma yo en el número 55.

SE ALQUILA: CERRO NUMERO 432, altos, frente a la Quinta La Covadonga: sala, saleta, recibidor, hall, comedor, 4 habitaciones, cuarto y servicio de criados, cocina de gas y carbón. Informan en los bajos. Telf. M-2851.

ALQUILO HERMOSISIMA CASA MODERNA, recién pintada, de una planta, calle Falgueras casi esquina a Piñera; sala, comedor, tres habitaciones, baño, cocina, patio. Llave carnicería. Informan teléfono A-8202.

90—MARIANAO Y SUS REPTOS.

ALQUILO: QUINTA AVENIDA Y Ocho, Reparto Miramar, chalet de dos plantas: jardín, terrazas, sala, recibidor, comedor, pantry, cocina, garage, 6 cuartos, 4 baños y demás comodidades, para personas de gusto. Aguilera, Mercaderes 27. A-6174 y U-6509.

MARIANAO: ALQUILO HERMOSO chalet, con jardín, portal, sala, saleta, comedor, hall, 5 cuartos, garage, 2 cuartos para criados, patio y traspatio. Tranvías por la puerta, Paradero de Samá, a una cuadra. Precio de situación. Informes: José Carreño, en Reina 17. Telf. FO-7584. Para verla: de 9 a 12 y de 2 a 5.

ALQUILO CASA MARTI 2 ESQUINA a Boquete próxima al al progreso de portal, sala grande, comedor, dos cuartos, baño y cocina, en 14 pesos. Llave e informes en la bodega.

ALQUILO ESPACIOSA CASA AVENIDA Central y New York Alturas de Almendares, 4 habitaciones 2 salas, hall comedor pantry, cocina, lujoso cuarto de baño cuartos y baños criados y chauffeur, garage 2 máquinas. Llaves e informes al fondo. Almendares 17½. U-1760 de 5 a 7.

SE ALQUILA EN LINEA Y TRES Rosas Columbia, en el cruce de los tranvías del Vedado y Zanja, un hermoso chalet de dos plantas, con toda clase de comodidades y rodeado de gran extensión de terreno jardines y árboles frutales. La llave en el mismo. Informes: Robert E. Hollingsworth, Manzana de Gómez 427?28. Teléfono M-2148.

REPARTO ALMENDARES: SE ALQUILA casa moderna, bien fabricada: portal, sala, comedor, 2 cuartos grandes, baño completo intercalado, hall amplio, cocina y patio: 25 pesos. Siete número 10, entre 12 y 14. Informan: F-3624.

ALQUILO MARTI Y BOQUETE No. 2 casa de portal sala, comedor, dos habitaciones, baño y cocina, barata, quince pesos llave e informes en la bodega. Dueño Animas 26, bajos.

SE ALQUILA AMPLIA CASA DE 15 aposentos Esparanza 2, próximo a la Playa. Punto espléndido. Verla en la misma. Informes: Belascoaín y Salud café.

REPARTO MIRAMAR: CALLE 18, entre Tercera y Quinta, casa moderna; jardín, portal, sala, recibidor, 4 habitaciones, garage y dos cuartos criados. Informan: M-7903. Sr. Pernett. Llaves en la misma.

SAMA 25, MARIANAO: SE ALQUILA hermosa casa con zaguán, 2 salas, galería 7 cuartos, baño completo, un departamento y un cuarto alto; patios, jardines, etc. Llaves en la misma. Informan: Sola y Godoy. Telf. M-2943.

91. J. DEL MONTE Y VIBORA

ALQUILO DOS CASITAS 6 Y 8 PEsos puerta calle dos habitaciones, cocina, servicios, patio, calle Tercera 7 entre Gertrues y Josefina

SE ALQUILAN LOS ALTOS DE SAN Deonardo 78, compuestos de terraza, sala, comedor, tres amplias habitaciones, baño completo, cocina y cuarto y servicio de criados. Informa: señor Santeiro, teléfono I-5285. La llave en los bajos.

SE ALQUILAN LOS BAJOS DE SAN Leonardo 76, compuesto de portal, sala, comedor, tres amplias habitaciones, baño completo, cocina y cuarto y servicio de criados. Informa: Sr. Santeiro, teléfono I-5285. La llave en el 78, bajos.

SERAFINES 93, PORTAL, SALA, saleta, dos cuartos, cocina servicios y patio $15.00, la llave en el fondo

ALQUILERES

91— J. DEL MONTE Y LA VIBORA

SE ALQUILA HERMOSA Y VENTILADA casa, en lo más alto de La Habana, calle Kessel y Segunda, a 9 cuadras de la Víbora y a una de la Calzada, izquierda. Se compone de sala, saleta, comedor, cinco cuartos, terraza, baño con calefación, portal, jardín, garage, patio, traspatio y una huerta con árboles frutales. Informan en la misma.

SE ALQUILA EN VISTA ALEGRE entre Strampes y Figueroa, Reparto Mendoza, Víbora. Planta alta moderna, entre dos parques. Portal, sala, cuatro habitaciones, baño intercalado, comedor, servicio criados, entrada independiente servicio. Garage, patio. Informan I-3041.

SE ALQUILA UNA HERMOSA CASA de dos pisos en la Avenida de Acosta (Víbora) entre Agustina y Carlos Manuel (Villa Rosas). Informan en la calle 4 No. 147, Vedado).

SE ALQUILA BONITA Y BIEN PRESENTADA casa, Princesa 27, esquina a Calzada de Jesús del Monte: sala, saleta, tres cuartos, baño y cocina. Precio: $28.00.

GANGA $25 SAN FRANCISCO 187 entre 8a. y 9a., Víbora, portal, hall, sala, saleta, 4 cuartos intercalados, comedor, gran cocina, sótano, traspatio. Puede verse de 3 a 5.

VIBORA: JOSE MIGUEL PARRAGA esquina a Luis Estévez: magnífica residencia de una sola planta, propia para dos familias, doble baño intercalado, amplio garage, jardín al frente. Llaves en Luis Estévez número 5. Informes: Obispo 16, altos.

JESUS DEL MONTE 491, ENTRE Pocito y Luz, portal, sala, comedor, tres cuartos, baño, cocina y patio. Renta: 30 pesos. Llaves al lado. Informes: Obispo 16.

LAGUERUELA 31, VIBORA, ALQUILO casa moderna, portal sala, comedor, 5 habitaciones y servicios. Llave en el número 29. Informa M. Quiñones, M-5842.

CALZADA DIEZ DE OCTUBRE 243, con sala, saleta, tres cuartos, baño intercalado, patio y traspatio. Comedor al fondo, cuarto y servicio de criados. Informan al lado, No. 245.

VIBORA. CASA MODERNA GERTRUDIS 1½ portal, sala, cinco cuartos, dos baños, garages, precio: 45 pesos teléfono F-3563.

SE ALQUILA ESPLENDIDA CASA en Patrocinio No. 7, alquiler $30. Informan en la misma.

ALQUILO, EN LA VIBORA, ALTOS de Tejar y San Anastasio, casa de dos cuartos y demás servicios. La llave en la misma, de 1 a 5, o en la Bodega. Informan: Telf. U-6673.

SE ALQUILA EL HERMOSO CHALET «Bella Vista» en la Loma del Mazo, Carmen esquina a Luz Caballero, compuesto de sala, hall seis habitaciones corredor, dos baños, cocina cuarto de criados y garage con cuarto para el chauffeur. La llave en la casa de al lado. Informan: M-9100 y M-7638. Ultimo precio: $40.00.

VIBORA. ALQUILO CASA MAMPOSTERIA acabada pintar situada San Miguel entre Luz y Pocito, compuesta portal, sala 3 habitaciones, baño intercalado, comedor cocina amplia y clara agua abundante, constantemente. Llaves e informes, en la casa de madera de enfrente. Y teléfono U-7854.

SE ALQUILAN LOS ALTOS DE 10 de Octubre 630, entre O-Farrill y Acosta: recibidor, tres habitaciones, dos closets y doble servicio. Informan en los bajos.

92— STOS. SUAREZ Y MENDOZA

ZAPOTES 48 ENTRE SAN JULIO Y Paz media cuadra tranvías Santos Suárez. Portal, sala, cuatro cuartos, baño intercalado, comedor cocina, servicio criados, patio, traspatio, garage. F-2090.

ALQUILO GENERAL LEE 23 ESquina a D Strampes compuesta de portal, sala, dos habitaciones hall, comedor y cocina, en quince pesos. La llave en la misma.

DUREGE 16, ENTRE ZAPOTES Y San Bernardino: sala, saleta, comedor, 4 cuartos, baño intercalado, galería y garage. Llaves al lado. Informes: M-2943. Alquiler: $30.00.

SE ALQUILA ESPLENDIDA CASA Figueroa 12 entre Santa Catalina y Milagros. Mendoza, media cuadra tranvías y ómnibus, jardín, portal, hall, sala, cuatro cuartos, baño intercalado, comedor, cocina, cuarto y servicios criados. Patio grande, muchos frutales. Informes la misma. Teléfono I-7754.

93. LUYANO

MUNICIPIO Y JUSTICIA MODERNOS bajos: sala, saleta, 3 cuartos baño completo, comedor al fondo, pasillo y lavadero. Informan: en el número 141.

LUYANO: HERRERA 7, ESQUINA A Luco, alquilo casita de sala, saleta, dos cuartos cocina, patio y servicios: 12 pesos. Informes: Navarro, A-6735, de 8 a 9 y de 1 a 3.

ALQUILO, EN LUYANO, SANTA FElicia número 27, casa de sala saleta, 4 cuartos y demás servicios. La llave en la misma. Informan: Telf. U-6673.

96- LOS PINOS Y NARANJITO

$12 CASA MAMPOSTERIA MODERNA jardín, portal, sala, 2 cuartos, cocina y servicios bien situados. Betancourt y Apóstol. Los Pinos próximo paradero Miraflores. F-2225.

97— GUANABACOA, REGLA Y CASA BLANCA

SE ALQUILA BELASCOAIN 114, ALTO, junto a Nueva del Pilar, sala, saleta, patio, dos terrazas, cinco habitaciones, baño intercalado, etc. Informes: Casa Ruisánchez, Teléfono M-2024.

98— ALQUILERES VARIOS

A LOS DULCEROS: SE ALQUILA INdependiente, obrador de dulcería, con un espléndido horno, local claro y ventilado, barato. Informan: en Obispo 40, esquina a Habana, Café.

SE SOLICITAN

99. SOLICITUD DE ALQUILERES

DESEO ALQUILAR SALA, PARA asunto serio. Preferible amplia, altos y centro de La Habana. Puede ser a familia. No molestan muebles o apartamento. Avisen: Srta. Regina, Obrapía número 91. Telf. M-2150.

SE SOLICITAN

99. SOLICITUD DE ALQUILERES

NECESITO EN EL VEDADO, CASA moderna, indeptndiente, bien amueblada, todo confort. Escribir precio y condiciones: M. González Godínez entre Avenida de Columbia y Buenavista. Marianao.

HOMBRE SOLO DESEA ALQUILAR, con comida y desayuno, una habitación ventilada y clara, en casa de familia decente y honrada, que tenga baño intercalado y que resida cerca del café Marte y Belona. Informes en la vidriera de tabacos de dicho café.

101— PERDIDAS

HOMBRE SOLO DESEA ALQUILAR con comida y desayuno, una habitación ventilada y clara, en casa de familia decente y honrada, que tenga baño intercalado y que resida cerca del café Marte y Belona. Informes: en la vidriera de tabacos de dicho café.

PERDIDA. SE GRATIFICARA ESPLÉNDIDAMENTE al que entregue en el Departamento Anuncios Clasificados del DIARIO DE LA MARINA, una carterita conteniendo un rosario que se perdió en el recorrido de la Iglesia San Juan de Letrán por 23. Vedado, a Oficios 6.

102. AGENCIAS COLOCACIONES

"LA MATANCERA": A-7740

Servimos rápidamente criadas, cocineras, choferes. Toda clase de servidumbre y empleados de ambos sexos, con referencias. Sol 111, entre Egido y Villegas.

AGENCIA BEERS: COLOCADOS, SEñorita cubana, taquígrafa, principianta, con bufete abogado: $40.00. Se ofrece una americana, profesora de inglés, casa y comida, por una hora diaria. Hay un joven de contador, tenedor de libros. Plaza de La Catedral 16. M 7730 y A-9342.

103- CRIADAS Y CRIADOS

SE SOLICITA CRIADA PARA TODO servicio de un matrimonio, buen trato. Aguacate No. 65 (sastrería), dormir fuera.

SE NECESITAN UN CRIADO DE mano para la limpieza, y un chauffeur que tenga referencias, sueldo: 20 pesos cada uno, casa, comida y ropa limpia. Informan Compostela 58

SE NECESITA UNA MUCHACHA blanca, para ayudar en los quehaceres de una casa. Sueldo: 7 pesos y que duerma en la colocación, Tejadillo 40, bajos.

SE SOLICITA UNA CRIADA DE MAno, joven, blanca, trabajadora y que duerma en la colocación. Informan: Calle B. número 225, esquina a 25. Telf. F-3976, Vedado.

SE SOLICITA UNA JOVEN PENINsular, para los quehaceres de una casa. Informan: Lealtad 93, altos, entre Concordia y Neptuno.

NECESITO MUJER JOVEN PARA dependienta; y otra para oficina aunque no sepa escribir máquina. También necesito un carpintero, un chauffeur y un criado, sueldo: 20 pesos. Compostela 58, agencia.

SOLICITO CRIADA DE COMEDOR con referencias para Reparto Miramar, sepa servir a la rusa. Para tratar calle 10, 211 Vedado, entre 21 y 23. Siueldo: doce pesos y uniforme.

SE SOLICITA UNA JOVEN, PARA los quehaceres de un matrimonio, en Zanja y Soledad, altos de la fonda.

SOLICITO ESPAÑOLA JOVEN CON referencias, para todo el trabajo de un matrimonio y dos niños, menos cocinar. Buen sueldo. Si no sabe trabajar, no se presente. Calle 21 número 285 entre D. y E. Vedado.

SE SOLICITA UNA CRIADA DE cuarto soltera joven que duerma en la colocación y tenga buena carta de recomendación. 20 pesos al mes. Calzada 120 y 6, Vedado de 3 a 6.

CRIADA PARA TRABAJAR HORAS se solicita en calle 17 número 82.

SE SOLICITA UNA SEÑORA SERIA, para el servicio de casa pequeña y corta familia. Que sepa cocinar bien, que cumpla con su obligación y tenga referencias. Sueldo: según aptitudes, Compostela y Porvenir, primer piso, derecha.

SOLICITO ESPAÑOLA JOVEN PARA cuartos y comedor con buenas recomendaciones. Es para ingenio en Camagüey. De ocho a una a. m. Línea y Baños, Vedado. Menocal.

104- COCINERAS Y COCINEROS

SE SOLICITA JOVEN ESPAÑOLA para cocinar y ayudar a la limpieza. Calle 12 y Ave. 2, Ampliación Almendares. Marianao.

SE SOLICITA UNA ESPAÑOLA, DE mediana edad, para ayudar en la cocina y otros quehaceres y que duerma fuera. Sueldo: 8 pesos. Calle H. número 93, altos, entre 9 y 11, Vedado.

SOLICITO UNA ESPAÑOLA, JOVEN, para cocinar y limpiar. Tiene que dormir en la colocación. Sueldo: 15 pesos. Lucena número 8, altos, entre Neptuno y an Miguel.

SE SOLICITA UNA CRIADA PARA cocinar y limpiar, que sepa cocinar bien, para tres personas que duerma en la colocación. Sueldo: 10 pesos. Aguila No. 50 por Animas, letra B, tercer piso. Apartamento No. 3.

SE SOLICITA UNA COCINERA, JOVEN y blanca. Sueldo: 15 pesos, Santos Suárez 36.

NECESITAMOS BUENA COCINERA repostera española con referencias para buena familia, sueldo: 20 pesos. Consulado No. 142 esquina Neptuno.

SOLICITO COCINERA JOVEN SUELDO diez pesos y uniforme dormir en la colocación en 12 entre 4a y 5a. Ampliación Almendares, familia de Delgado.

SE SOLICITA UNA BUENA COCINERA, para el campo. Informan en Aguacate 66, altos.

SE SOLICITA COCINERO O COCINERA, que entienda algo de repostería y tenga referencias, para el campo. Sueldo: $15.00, Paseo 220, entre 21 y 23.

SOLICITO COCINERA PARA MATRIMONIO solo, que sepa cocinar bien, M 164, entre 17 y 19, Vedado. 10 pesos.

SE SOLICITAN

104- COCINERAS Y COCINEROS

SE SOLICITA UNA MUJER PARA cocinar y limpiar, que duerma en la colocación. Sueldo 8 pesos. Cienfuegos 18, tercer piso, derecha.

SOLICITO UNA CRIADA, PARA COCINAR y limpiar, que duerma en la colocación, San Lázaro 335, bajos.

SE SOLICITA UNA COCINERA, EN Carmen número 2 esquina a Luz Caballero, Loma del Mazo.

SE SOLICITA BUENA COCINERA, saludable, limpia, para corta familia. No hace plaza. Buen sueldo. 17 número 2, entre N y O, Vedado

105- MANEJADORAS

SOLICITAN EN C 205 VEDADO, MANEJADORA española, mediana edad, ayudar quehaceres corta familia, sueldo: 10 pesos uniformes, de 1 a 4.

SOLICITO MANEJADORA DE EXperiencia con refe rencias para un niño, solamente para manejar. O. Farrill y D-Strampes, Víbora. Ruta número 15.

SOLICITASE MUCHACHITA DE 15 años para entretener y cuidar niño pequeño. Desayuno, almuerzo, comida, $4.00. Dormirá fuera. Animas Soledad y Aramburo, altos, frente al No. 191.

SE SOLICITA MANEJADORA DE mediana edad que sepa su obligación. A No. 1 esquina a 1a. Vedado.

114- AGENTES Y VENDEDORES

VENDEDOR DE PERFUMERIA Y artículos de belleza, competente y con buenas relaciones en el comercio se solicita en Charmy Laboratories, Habana No. 116.

FABRICA DE TABACOS, QUIERE aprovechar la zafra fabricando brevas, a precios sin competencia. Magnífica oportunidad, para Agentes en La Habana y pueblos del interior, que trabajen por su cuenta. Escribir o dirigirse: Acosta 24, Habana.

SOLICITO AGENTE BIEN PORTADO para visitar personas solventes en repr esentación de Institución antigua y seria. Buena comisión a principiantes, asignación fija a los que rindan labor. Departamento Propaganda. Apartado 2357. Habana.

AVISO. — SOLICITAMOS AGENTES ambos sexos interior solamente artículo nuevo. 50 por 100 utilidad. Informes enviar sello rojo. Universald Product Co. San Juan de Dios 17 (bajos) Habana.

SOLICITO VENDEDOR DE JABON con relación en bodegas. Rodríguez Benjumeda y Pajarito. Habana.

VENDEDORES BIEN RELACIONADOS en bodegas, solicito para artículos de primera necesidad, Guasabacoa 18, entre Herrera y Compromiso, Luyanó.

SI ESTA INTERESADO EN GANAR $4.00 diarios, venda nuestros productos, a consignación. Para informes diríjase exclusivamente por escrito con 15 centavos sellos para muestras a T. Valdeón Figuras 81, Habana

MAGNIFICAS PROPOSICIONES PARA hombres que quieran independizarse. Poniendo una industria y ganar $300.00 mensuales con muy poco dinero de inversión. No sea más un obrero o dependiente del comercio, trabaje para usted mismo, nosotros le ayudamos. Pida informes servicio Universal de negocios, apartado 1311 Habana Cuba.

SOLICITO AGENTES INTERIOR DE la República, para producto farmacéutico. Doy exclusiva. S. Benedict, 9 y 8, Almendares Habana.

AGENTES: SOLICITAMOS EN EL interior de la República. Chocolate Tabú, San José 126 y medio. Calderón y Compañía. Referencias.

SE SOLICITAN VENDEDORES CON conocimientos en el comercio de víveres para la venta de jabones, tienen que haber trabajado esta línea de lo contrario no presentarse. Jabonería Cubana, S.A. Beltrán No. 5 entre Calzada de Güines y San Antonio. Jacomino.

115- OFICINAS

SOLICITO TAQUIGRAFA Y MECANÓGRAFA, en ambos idiomas inglés y español, para trabajar medio día, en una oficina de comisiones. Dirección: Apartado 2088. Telf. M-8648.

116- SOCIOS

SOLICITO SOCIO PARA GRAN industria. Deja 600 a 1,000 pesos mensuales. Tiene que disponer de $8,000. Necesito persona seria. Si no, que no se presente. Informes: Galiano 125, Benjamín García.

TENGO LUJOSO Y ACREDITADO establecimiento con extensa y selecta clientela establecido en lo más céntrico de Galiano y San Rafael y necesito un socio honorable, educado y experto en el comercio para que lo administre. Entrará como socio mediante el aporte de siete mil pesos. Informa Raúl. Edificio Bacardí 308 hasta las 12 m.

117- SOLICITUDES VARIAS

A FABRICANTES Y COMERCIANTES que deseen extender sus ventas al interior de la república que estén en condiciones de obtener éxito, pueden verme o escribirme, soy conocedor del comercio del campo y puedo augurar buenos negocios, tengo referencias a satisfacción y garantía, condición seriedad, de tres a cinco Prado 111, altos, José Reig.

SE SOLICITA UN MATRIMONIO ESPAÑOL, sin hijos, para encargados de casa inquilinato, que conozca mecánica. Informan: Amistad 130, altos, de 11 a 1.

SE OFRECEN

118- CRIADAS Y CRIADOS

UN JAPONES CRIADO DE MANO, desea colocarse en casa particular o finca, sabe hacer koteles, tiene buenas referencias. Teléfono A-9314. Miguel.

SE DESEA COLOCAR UNA MUCHACHA española para todo, sabe cocinar bien y es trabajadora, para corta familia. FO-1984.

SE OFRECE UN JOVEN ESPAÑOL fino y acostumbrado a servir en las mejores casas del Vedado, tiene buenas referencias, no le importa ir a los repartos, desea casa buena. Teléfono F-5887.

SE OFRECEN

118- CRIADAS Y CRIADOS

SE DESEA COLOCAR UNA MUCHACHA española de criada de mano referencias de la misma casa donde ha trabajado. Teléfono I-6206.

SE DEESEAN COLOCAR 2 MUCHACHAS una para cuartos o comedor y otra para manejadora, tienen referencias. Informan teléfono F-6152.

SE OFRECE JOVEN ESPAÑOLA PARA criada de cuarto o comedor, sueldo: 15 pesos FO-1371 informan, tiene referencias, cartas.

SE DESEA COLOCAR UNA ESPAÑOLA para criada de manos o manejadora, tiene buenas referencias. Informan en t eléfono I-7302.

JOVEN ESPAÑOLA DESEA COLOCARSE para cuartos, sabe lavar y planchar ropa fina también sabe servir la mesa a la rusa, tiene recomendaciones de la casa que trabajó. Teléfono F-2809.

DESEA COLOCARSE UNA JOVEN blanca, únicamente para limpiar. Teléfono F-2418.

SE DESEA COLOCAR UNA JOVEN española, para criada de mano o de cuartos. Tiene referencias. Informan: M-7687.

SE DESEA COLOCAR UNA JOVEN española, para criada de mano o los quehaceres de corta familia. No duerme en la colocación. Informan: Telf. M-9148.

SE OFRECE UNA JOVEN ESPAÑOLA, para limpiar, por horas, y zurcir, o para criada. Tiene buenas referencias. Tenga la bondad de llamar: Telf. F-6125, de 2 a 4.

SE DESEA COLOCAR UNA ESPAÑOLA, para criada de mano; otra, para comedor; otra, para mtrimonio o corta familia. Sabe cocinar muy bien. Informan: M-4611.

SE DESEA COLOCAR UNA JOVEN española, de criada de mano o manejadora. Lleva poco tiempo en el país. Informan: San Carlos 2, por San Salvador, Cerro. I-7276.

SE DESEAN COLOCAR DOS MUCHACHAS de color, una para limpiar y otra para cocinar, tienen referencias. Teléfono F-3174.

SE DESEA COLOCAR UN JOVEN asiático para criado de mano, sabe servir a la rusa, y es formal y tiene buenas refe rencias. Informes F-4776

SE SOLICITA UNA JOVEN PENINSULAR para los trabajos de una casa. Lealtad 93, altos, entre Concordia y Neptuno.

SE DESEA COLOCAR UNA JOVEN española para cocinar y limpiar, siendo corta famili a o para criada de manos. Tiene referencias. Teléfono: I-5784.

DESEA COLOCARSE ESPAÑOLA DE mediana edad criada de cuartos, o manejar niño chiquito o para un matrimonio solo, cocinar y limpiar. Teléfono: M-4042.

SE DESEA COLOCAR UNA ESPAÑOLA para corta familia o para criada de mano. Informan teléfono F-5176

SE DESEA COLOCAR UNA MUCHACHA española para la limpieza o de cuartos, no sale a los repartos. Informan Obispo No. 67.

SE DESEA COLOCAR MUCHACHA seria formal, con referencias y procedente del campo, sabe coser y atender una casa no cocina. Informan en Sol 76, bajos, Habitación 4.

JOVEN ESPAÑOL DESEA COLOCARSE para comedor o cualquier otro trabajo, tiene referencias la última de una Embajada. Informan F-6081, bodega, calle A No. 10 Vedado.

ESPAÑOLA FINA DESEA COLOCARSE para cuartos y costura, ha trabajado en buenas casas y tiene buenas referencias. Teléfono M-1331.

SE OFRECE MUCHACHA BLANCA para criada de cuartos o comedor, otra de color para manejadora o criada. Sra. Rodríguez I-3552.

SE DESEA COLOCAR UNA ESPAÑOLA, para criada de mano; otra, para comedor; otra para matrimonio o corta familia. Sabe cocinar muy bien. Informan: U-7030.

SE OFRECEN DOS ESPAÑOLAS, para criadas de mano o cuartos. Saben zurcir y cumplir con su obligación. Salen al campo, juntas o separadas y desean casa de moralidad. San José 52. U-6805.

SE OFRECE UNA MUCHACHA ESPAÑOLA, para criada de mano o de cuartos, o para los quehaceres de matrimonio. Es formal y desea casa seria. Tiene referencias. Sueldo: 15 pesos. Para más informes: Telf. F-5884

SE DESEA COLOCAR UNA JOVEN española, para criada de mano. Sabe servir a la rusa y tiene buenas referencias y plancha ropa fina de señora. Telf. A-4771.

DESEAN COLOCARSE DOS MUCHACHAS para limpiar por horas, semanas o meses. No duermen en la colocación. Informes Cuba 99, habitación No. 4 teléfono A-6313.

SE DESEA COLOCAR JOVEN ESPAÑOLA de criada de mano o para cuartos. Informan teléfono F-2727.

SE SOLICITA UNA CRIADA DE MAno, blanca, soltera, fina, y con muy buenas recomendaciones. Se le dará buen sueldo. Calzada 120 esquina a 8, Vedado.

SE DESEA COLOCAR UNA MUCHACHA española para criada de mano o cuartos, es formal, tiene referencias, sirve a la rusa. M-1862.

SE SOLICITA SEÑORA ESPAÑOLA para lavar, poco trabajo, duerme en la colocación reparto Almendares Avenida Columbia paradero Fuentes, pregunte en la fonda.

SE DESEA COLOCAR UNA SEÑORA española de mediana edad para criada de manos es de suma confianza y sin pretensiones. Informan en el teléfono I-7584.

SE DESEA COLOCAR JOVEN BLANCA para criada de manos o manejadora, con familias finas, entiende bien su obligación, no menos de 10 pesos. Informes: F-3145.

SE DESEA COLOCAR UNA INGLESA, de mediana edad, de criada de cuarto o limpieza por hora o lavar ropa pequeña en la casa F-6066 pregunte por la inglesa.

SE OFRECE PARA CRIADO DE MAno joven español, sirve bien la mesa y tiene buenas recomendaciones. Teléfono M-8607.

SE DESEA COLOCAR UNA JOVEN española de criada de mano o quehaceres de corta familia. No duerme en la colocación. M-9148.

DESEA COLOCARSE UNA MUCHACHA española de criada de manos o para los quehaceres de una casa de corta familia. Tiene refrencias. Teléfono M-5529.

SE DESEA COLOCAR UNA JOVEN española, de criada de mano o manejadora. Lleva poco tiempo en el paíspaís. Informa: San Carlos 2, por San Salvador, Cerro, Habana.

SE DESEA COLOCAR UNA JOVEN para comedor o criada de mano. Tiene buena presencia y buenas referencias. Telf. A-9899.

SE DESEA COLOCAR UNA ESPAÑOLA, de mediada edad, para criada de mano. No le importa ir a los Repartos. Tiene referencias. Teléfono: M-4645.

SE DESEA COLOCAR UNA MUCHACHA española, para criada de mano. Es cumplidora y tiene buenas referencias. Telf. F-4074.

SE DESEA COLOCAR UNA JOVEN española, para cuartos o criada de mano. Tiene referencias. Informan: F-6169.

SE DESEA COLOCAR UNA MUCHACHA española, para cuartos o comedor. Tiene referencias de las casas que ha trabajado. En la misma, una manejadora. Informan: Telf. F-6152.

SE OFRECEN

119. COCINERAS Y COCINEROS

COCINERO CHINO COCINA CRIOLLA y española; sabe hacer muchas clases de dulces, para particulares. Vive Salud 5, altos. Tiene referencias Teléfono A-7602.

SE DESEA COLOCAR UN COCINERO asiático, cocina a la criolla y española, repostero, tiene buenas referencias. Informan teléfono F-6134

BUEN COCINERO REPOSTERO CHino joven cocinero criolla y española y americana tiene muchos años de práctica en la cocina. Informan San Nicolás No. 120 altos, teléfono A-9600.

COCINERO REPOSTERO COCINA francesa y americana, especialidad en cocina criolla, hombre solo, pastelería de primera. Referencias de familia francesa. A-6059 (café «El Congreso»)

SE DESEA COLOCAR UNA COCINERA o para criada de mano. Teléfono F-6105.

SE DESEA COLOCAR UNA COCINERA y repostera española en la misma una joven para cocinar y limpiar o para criada de manos. Teléfono M-4682.

UNA SEÑORA QUE DESEA COLOCARSE para cocinar. Telf. F-6720.

DESEA COLOCARSE ESPAÑOLA para cocinar y limpiar, a corta familia, no duerme colocación, tiene referencias. Teléfono M-4384.

SE DESEA COLOCAR UNA COCINERA española. Sabe cumplir con su obligación y tiene referencias. Telf. A-9015.

SE DESEA COLOCAR UNA MUCHACHA española, para cocinar y limpiar a corta familia, o para criada de mano. Sabe cumplir con su obligación y desea casa de moralidad. Tiene buenas referencias. Telf. M-4081.

SE DESEA COLOCAR UNA SEÑORA española, para cocinar. Conoce bien su trabajo y repostería. Informan: Figuras 44, altos.

SE DESEA COLOCAR COCINERA ESpañola de mediana edad, desea casa de moralidad, tiene referencias, no le importa ayudar a la limpieza, sabe un poco de repostería. Informes: teléfono U-6677.

SE SOLICITA MUJER BLANCA PAra ir al campo, para cocinera y quehaceres de la casa de matrimonio y dos niños. Sueldo: 20 pesos. Llamar al teléfono FO-2143 de 12 a 2. Se exigen referencias.

MAESTRO COCINERO REPOSTERO, joven chino se desea colocar en casa particular, sabe hacer lo que le pidan criolla, española y americana. Buena sazón y es limpia en su trabajo. Tiene referencias. Dragones No. 94, M-4503.

BUEN MAESTRO COCINERO REPOSTERO joven chino, cocina criolla, española y francesa, muy buen sazón y muy limpio, tiene recomendaciones. Informan Manrique 102 y 104, teléfono U-7902, preguntar por Roque, desea colocarse casa particular

BUEN COCINERO ESPAÑOL DESEA trabajar en casa particular o de comercio, es apto en el trabajo y cumple con su deber. Informan: Virtudes 72 teléfono M-7443.

DESEA COLOCARSE COCINERA ESpañola práctica en el oficio, hace repostería, va a los repartos, desea familia de moralidad, en la misma otra para cuartos y coser o para comedor. Informan M-4236.

DESEA COLOCARSE UNA MUCHACHA tiene referencias, para cocinar duerme en la colocación. FO-7159.

DESEA COLOCARSE UNA SEÑORA española para cocinar o para criada de mano. Informes F-3771.

DESEA COLOCARSE COCINERO asiático, cocina americana, cubana y española. Repostero, panadero. Informan: San José esquina a Manrique. M-4591 Felipe Yu.

SE DESEA COLOCAR UNA COCINERA española, cocina española y criolla, es repostera, tiene referencias, Más informes: M-4041.

SE DESEA COLOCAR UNA JOVEN española para cocinar y limpiar, tiene referencias. Teléfono F-3315.

SEÑORA MADRILEÑA, DESEA COCINAR a matrimonio o corta familia. No duerme en la colocación. Sueldo: 15 pesos: M-8432.

SE DESEA COLOCAR UN JOVEN, para cocinero o criado de mano. Puede desempeñar las dos plazas. Telf. F-6066.

SE OFRECE BUEN COCINERO ESPAÑOL, cocina criolla, española y francesa, repostería y pastelería, agradable sazón, tiene referencias, sale al campo es hombre solo. Antonio Vega. Teléfono M-8188

SE OFRECE UNA INGLESA DE COLOR para cocinar, repostera con referencias y en la misma una del campo, cocinar y limpiar. Telf. F-3459

SE OFRECE COCINERA ESPAÑOLA mediana edad para cocinar y limpiar a corta familia. Informes: teléfono M-5025 pregunten por Nieves.

SE DESEA COLOCAR UNA BUENA cocinera española. Tiene buenas referencias. Telf. F-3330.

SE DESEA COLOCAR, GENERAL cocinero y repostero, español, en casa de moralidad. Prefiere el Vedado. Informan: Calle 9 número 11, entre J. y K. Telf. F-6150.

120- MANEJADORAS

SE DESEA COLOCAR UNA JOVEN de color mayor de edad del campo, fina, cumplidora para manejar en ca de familia fina, sabe su obligación F-6390.

UNA MUCHACHA DE COLOR DESEA colocarse de manejadora, tiene buenas referencias. Teléfono FO-3301

125- CHOFERES

CHOFER ESPAÑOL SOLTERA DESEA colocarse casa particular, tiene buenas referencias. Teléfono F-3336.

CHAUFFEUR MECANICO ESPAÑOL ofrécese casa particular, maneja cualquier clase de máquina y va a cualquier parte, sin grandes pretensiones y buenas referencias de donde trabajó. Informan: M-5402.

SE DESEA COLOCAR UN CHOFER español, soltero. Entiende de jardín y conoce de criado de mano. Tiene buenas referencias de las casas que ha trabajado. Informan: Calzada de Columbia y Avenida Ramón Mendoza, frente a La Verbena, Botica. Telf. FO-2728.

126- JARDINEROS

SE DESEA COLOCAR EXPERTO jardinero español, sabe injertar toda clase de árboles frutales, tiene referencias, va al campo. Teléfono F-2517, calle 21 No. 502. Encargado Vedado.

131- OFERTAS VARIAS

ESPAÑOLA TRABAJADORA, CON un niño, haríase cargo de cocinarle y caompañar a una señora sola, o como encargada, para cuidar casa de inquilinato. Tiene garantía. Teléfono: M-3840.

SE OFRECE UNA SEÑORA JOVEN para servir en esta capital o viajar al extranjero. Tiene familias respetables con las que ha viajado que abonen su conducta. Ayestarán 18 entre Lugareño y Bruzón departamento 6, de 2 a 4.

Lea ¡ALERTA! al mediodía y el AVANCE por la tarde

La Pantomima de don Bertoldo //////// **Abrelatas que no falla** //////// **por Sakren**

M.E.C.D. 2016

ENERO 10 DE 1936 — DIARIO DE LA MARINA — EJEMPLAR: 5 CENTAVOS

DESDE WASHINGTON

EL MENSAJE DE ROOSEVELT

Por DIPLOMATICUS

Ante unas galerías repletas de público, el Presidente Roosevelt leyó anoche en el Capitolio, con voz clara, lenta, robusta y firme, su mensaje a los legisladores de los Estados Unidos, citados a sesión conjunta para escucharle.

La primera parte del documento, referente a cuestiones de política exterior, fue escuchada por los congresistas, tanto demócratas como republicanos, en grave silencio y con marcada compostura. Las palabras del Jefe del Ejecutivo habrían de reverberar, esta era la impresión de los oyentes, en lejanos y poderosos países, provocando reacciones de muy diversa naturaleza, no pocas de prevención y acritud.

La prensa de esta gran nación, generalmente, es muy discreta en sus comentarios sobre la política exterior de su propio Gobierno, y manifiesta, salvo discrepancias de criterio absolutamente fundamentales, una tendencia muy marcada a apoyarlo y respaldarlo en la línea de conducta que aquel se traza, sobre todo en los momentos de graves dificultades. Es probable, por consiguiente, que haya cierta parquedad en las observaciones de los periódicos respecto del particular. Los problemas internos, que interesan más directamente al público y dividen más las opiniones, por el hecho de que jugarán un papel muy importante en las elecciones de Noviembre, son los que merecerán una atención preferente. Pero para este cronista, colocado en una posición distinta, en orden de apreciar estas cosas, la primera parte del mensaje resulta, desde luego, de un valor grande.

El mensaje no suavizará las relaciones entre norteamericanos y japoneses. Más bien ahondará las diferencias entre los dos pueblos, y hará que se miren más de reojo todavía en el porvenir. El Presidente Roosevelt condena ciertos procedimientos agresivos de países poderosos, dirigidos a aumentar su territorio, a asegurarse mercados, a apoderarse de tierras en las cuales establecer el exceso de la creciente población de los mismos, a realizar lo que llaman los conquistadores una misión de civilización y de cultura.

La guerra entre Italia y Etiopía parece justificar a primera vista, la idea de que las palabras de Roosevelt se dirigen particularmente a Mussolini; pero no cabe duda de que apuntan también, y quizás más intencionadamente, al Japón. Las circunstancias del momento harán que en Italia país con el cual los Estados Unidos no tienen intereses encontrados, el mensaje se lea con vivo desagrado; pero el resentimiento de los japoneses será más duradero y más profundo, aunque, a lo mejor, aparenten no darse por aludidos. El caso ítalo-etiópico brinda al Presidente Roosevelt la oportunidad de condenar y repudiar, desde todos los ángulos de la cuestión, una política de conquista y dominación, tal como la que los japoneses vienen practicando en Asia. El ataque es fuerte, resuelto y a fondo.

Ahora bien. Ningún jefe de un pueblo poderoso hace declaraciones del tenor de las expresadas por Roosevelt, ante los representantes de la nación, en oportunidad solemne que despierta espectación mundial, como una mera disertación filosófica, llamada a olvidarse al siguiente día, sin traducirse en resultados de importancia. Palabras del alcance de las pronunciadas anoche, revelan un propósito, una determinación de oponerse con energía, por medios que correspondan al poder de un grande y pujante Estado, en la ocasión que se tenga a bien, en fecha más o menos próxima o lejana, a las acciones y a los procedimientos que condena y repudia. Una gran potencia que así no lo hace, se busca enemigos gratuitamente, sin provecho y sin resultado. En diplomacia constituiría una falta para la cual no habría justificación.

No es de conjeturar que el Presidente de los Estados Unidos, después de declarar que «ha escogido sus palabras con deliberación» y que «sabe que no serán populares en ninguna nación que haya escogido tal zapato para su pie», las haya pronunciado para que se pierdan simplemente en el vacío. Detrás de ellas parece descubrirse un propósito beligerante, una actitud de activa militancia que quizás los hechos irán poniendo de manifiesto.

Otro aspecto muy interesante en lo que a la política exterior concierne, es la tendencia que revela, transparente con igual claridad en otras declaraciones de Roosevelt, a asumir un cierto papel de líder y de vocero de toda la América, tácita o explícitamente autorizado para interpretar los ideales y los sentimientos de las veintiuna naciones del Nuevo Mundo, y aun en cierta medida del Canadá, en lo que toca a ciertos aspectos fundamentales de la política mundial. Como cuestión de hecho, ¿hasta qué punto está autorizada y legitimada esta posición en que se coloca a sí mismo el Presidente de los Estados Unidos? ¿Conciernen unánimemente las repúblicas de América en los criterios y las miras que en nombre de todas proclama Roosevelt? ¿Están conformes y de acuerdo en que éste exprese, por una especie de tácita delegación de poderes, las intenciones profundas y los objetivos finales de todos los gobiernos americanos, en el sentido propio y general de la última palabra? ¿De qué orden, de qué naturaleza es la tendencia que lleva a Roosevelt a producirse de esa manera? ¿Panamericanista? ¿Monroista?

Los amigos de las sutilezas críticas pueden, si lo desean, tratar de aclarar el punto.

Enero 4, 1936.

Por orden de jerarquías fué recibido ayer el Poder Judicial en la Casa Blanca

WASHINGTON, enero 9. (AP)—Hoy se efectuó en la Casa Blanca, la recepción al Poder Judicial, asistiendo hasta el Magistrado Cardozo que casi nunca acude a los actos sociales.

Fueron recibidos los Magistrados en orden de su jerarquía y antiguedad como sigue: el Presidente del Tribunal Superior Mr. Hugues y su esposa, que vestía un traje plateado; el Magistrado Vandevanter, viudo, con su hermana Mrs. Sanford Rariden vestidas de satin blanco; el Magistrado Sutjerland, y su esposa; el Magistrado Stone, con su esposa que vestía un traje de tafetán negro; el Magistrado Roberts con su esposa, en traje gris y plata y una corbata blanca al cuello y su hermana Elizabeth, de blanco y finalmente el Magistrado Cardozo.

El Fiscal General de la República Mr. Cummings y su esposa siguieron a los Magistrados y después Mrs Thomas Walsh llevando en brazos a su hijo cubano.

EL PRINCIPE ISMAIL DA CUENTA DEL BOMBARDEO DE OTRA AMBULANCIA EGIPCIA

Los italianos atacaron con bombas y ametralladoras el hospital de sangre pero no ocasionaron muerte alguna

Las próximas maniobras navales francesas e inglesas han motivado el envío de tropas italianas a la frontera, aunque Italia aparenta no estar alarmada por la actitud francesa

EL CAIRO, Egipto, enero 9. (P).—El príncipe Ismail Daoud, jefe de la organización de la Cruz Roja egipcia en Etiopía, envió hoy a esta capital un mensaje dando cuenta de que los aviadores italianos atacaron con bombas y fuego de ametralladoras una unidad de la ambulancia egipcia el martes pasado, en Bolally, en el frente sur de Etiopía.

«Providencialmente, no hubo víctimas», dice un mensaje inalámbrico del príncipe, que es cuñado del rey Fuad, de Egipto. Once personas se hallaban en el hospital de sangre cuando fué bombardeado y ametrallado por los aviones italianos.

Ocho aeroplanos italianos, sigue diciendo el mensaje, participaron en el ataque, «no satisfechos con lo que hicieron a un hospital de sangre de la Cruz Roja egipcia en Daggag Bur».

El bombardeo de Daggag Bur se anunció oficialmente el 4 de este mes.

ITALIA PRETENDE NO ESTAR ALARMADA POR LA ACTITUD DE FRANCIA

ROMA, enero 9. (AP).—Lo funcionarios del Gobierno italiano han declarado que no experimentan ninguna alarma con motivo de las próximas maniobras navales francesas y británicas, pero se ha sabido que el Gobierno fascista ha estacionado tropas cerca de la frontera francesa a pesar del gran número de soldados que ha tenido que enviar al Africa.

Se rindieron hoy honores a la bandera, a causa de que durante las fiestas celebradas ayer con motivo del cumpleaños de la reina Elena, se puso de manifiesto que el ejército italiano consta de un millón de hombres.

Un despacho de Asti, cerca de la frontera francesa, en el noroeste de Italia, dice que fué entregada una bandera a un regimiento que se halla de guarnición en esas cercanías. Los fascistas manifestaron que en el mismo lugar se hallan otros regimientos.

Roma ha desmentido los rumores que han circulado acerca de que las maniobras navales francesas y británicas de este mes, constituyen demostraciones contra Italia. En los centros autorizados se afirma que los italianos pueden estar «seguros» de que Francia no hará ninguna demostración contra este país.

Italia está «satisfecha», se dice en esos centros, con las explicaciones que han dado los franceses acerca de las maniobras.

También ha sido desmentida la acusación etíope de que los italianos emplean gases venenosos en el Africa, y las noticias acerca del bombardeo de un hospital de sangre egipcio.

La presencia de varias divisiones junto a la frontera francesa, al decir de los círculos autorizados, no significa que el Gobierno esté reforzando sus guarniciones de la frontera.

Agrega que solamente se retiraron algunas unidades especiales cuando Francia e Italia llegaron a un acuerdo hace un año, añadiendo que en ningún momento se retiraron las fuerzas de guarnición.

No obstante manifestar públicamente que está satisfecho con la explicación francesa, el Gobierno sigue con atención las maniobras navales francesas en el Mediterráneo. Francia llevará noventa y dos buques de guerra cerca de Córcega, mientras que los buques británicos harán un «crucero de primavera» cerca de Gibraltar.

La artillería italiana entró hoy en acción en el norte de Etiopía, según dice un comunicado del Gobierno.

«En el frente sur de Makalé—dice el comunicado de referencia—nuestra artillería dispersó a numerosos grupos enemigos que se acercaban a Gabat.

«La aviación bombardeó las tropas etíopes en el norte del sector de Tzellemti.

«No hay nada digno de informarse acerca de las demás secciones de la Eritrea y la Somalia».

Más tropas alpinas italianas salieron hoy para Africa. Un vapor italiano salió de Nápoles llevando 37 oficiales y 1,162 hombres.

La insistencia japonesa mantiene paralizada la Conferencia Naval de Londres y al borde de un fracaso

La sesión señalada para hoy ha sido aplazada hasta el lunes, con el objeto de dar tiempo a que los delegados del Japón consulten con su Gobierno respecto a su actitud

LONDRES, enero 9. (AP).—Paralizada completamente por la insistencia japonesa en la paridad naval con los Estados Unidos, y la Gran Bretaña, la conferencia naval internacional hacia tiempo esta noche a fin de determinar si es posible evitar un colapso.

La sesión señalada para mañana se ha aplazado hasta el lunes a fin de dar oportunidad a los delegados japoneses para que consulten a su Gobierno, mientras los demás delegados celebran entrevistas.

Los observadores creen que la conferencia está perdida a menos de que Tokío altere sus demandas o muestre deseos de discutir otros tópicos o formas de la limitación naval.

Los japoneses, en una reunión privada con los británicos, que presidió el Secretario de Relaciones Exteriores Anthony Eden, insistieron en la paridad basada en un límite máximo común de tonelaje, y además en que ese asunto sea el primero que discuta la conferencia.

Eden y el Vizconde Monsell, Primer Lord del Almirantazgo, conversaron largamente con los delegados japoneses Almirante Osami Nagano y Marsuzo Nagai. Créese que el Vizconde Monsell declaró terminantemente que era inútil reconsiderar la proposición japonesa porque ninguna nación excepto el Japón la aceptaría.

Los japoneses parecían nerviosos cuando abandonaron el edificio de la Cancillería. Todos sus expertos y asesores fueron citados a una reunión secreta inmeditamente después que regresaron al hotel.

Inmediatamente se ha pensado que el Almirante Nagano posiblemente pedirá instrucciones a Tokío, acerca de su retirada de la conferencia en el caso de que se niegue al Japón la paridad.

En algunos centros se cree que la sesión del lunes será aplazada también o que acaso no se celebre nunca.

Los ingleses, sin embargo, insisten en que los delegados vuelvan a reunirse, aunque no se ha fijado la hora exactamente.

La paralización que amenazaba a la conferencia desde que se inauguró el 9 de diciembre, se registró cuando Nagano permaneció impasible ante los esfuerzos que hizo Eden para persuadirle, manteniendo firmemente la exigencia de que se trate inmediatamente de un plan de paridad para el Japón.

Se tiene entendido que los ingleses desean reanudar la discusión de la fórmula japonesa, a pesar de haberla desaprobado.

Las demás delegaciones, según se asegura, no se niegan a estudiar las demandas japonesas en el caso de que se la acompañe de nuevos detalles e informaciones, pero creen que es inútil.

Los americanos, según parece, opinan de esta manera, explicando que el plan ha sido rechazado ya.

Las delegaciones británica y americana se han opuesto a la paridad japonesa basándose en que los Estados Unidos y la Gran Bretaña, tienen costas más grandes y divididas que defender.

Los ingleses ofrecieron un plan en virtud del cual los programas de construcciones de las potencias navales debían anunciarse con seis años de antelación, pero los japoneses combatieron esa proposición diciendo que equivalía a mantener la proporcionalidad vigente.

Un chusco hizo advertir que la Conferencia no puede terminar antes del 13 de los corrientes y que tiene que ir tirando adelante, por cuanto el Lord Mayor, tiene proyectada para esa fecha una grandiosa recepción de gala en honor de los delegados, con la asistencia del heredero de la corona. No se olvidará que la última posposición obedeció a que la Corte estaba de luto por la muerte de la princesa Victoria.

ALEMANIA PROSPERA CON LA RESERVA ECONOMICA DEL REICH

50 aviones de la Marina harán un vuelo de Quantico a Puerto Rico

QUANTICO, Virginia, enero 9. (AP.)—Tan pronto como lo propicien las condiciones del tiempo, 50 aviones del Cuerpo de Fusileros de Marina partirán en vuelo de 2,000 millas a San Juan de Puerto Rico, por la vía de Miami, Cuba y la isla de Haití, con el fin de probar la factibilidad de realizar expediciones aéreas de tanta amplitud sobre el mar.

Los agricultores de los Estados Unidos están decididos a ver con calma el fallo del Tribunal Supremo americano contra la AAA

La decisión del Tribunal Supremo contra la AAA ha causado reacciones divergentes en todo el país. Edward A. O-Neal (a la izquierda) presidente del Bureau de la Federación Agraria Americana, declaró que el fallo «significa lucha». Desea que el Congreso busque un sustituto adecuado a dicha ley. Pero según ha podido comprobar la Associated Press los agricultores estudian los resultados con más calma. A la derecha un grupo de agricultores reunidos en Olathe, Kansas, para discutir el asunto.

Mañana conocerá la Junta de Perdón la apelación de Hauptmann, el cual será ejecutado la semana próxima

El Fiscal manifestó tener en su poder una declaración firmada por un individuo que dice que dos meses antes del secuestro vió rondando la casa de Lindbergh a los Hauptmann

TRENTON, N. J., enero 9. AP. Anthony M. Hauck Jr., fiscal del condado de Hunterdon, manifestó esta noche que tiene en su poder un documento firmado por un individuo que asegura haber visto a un hombre y una mujer parecidos a Richard Bruno Hauptmann y su esposa, Anna, cerca de la quinta de Lindbergh, en Hopewell, unos meses antes de haberse efectuado el plagio de su hijo.

David Moore, el individuo que hizo entrega a Hauck de esa declaración firmada, también ha consignado los nombres de un grupo de testigos que pueden corroborar sus afirmaciones, y los cuales están sometidos ahora a investigación sobre sus actos y probidad. Añade el fiscal que Moore expuso esas mismas declaraciones a la policía en el mes de septiembre de 1934, después de la detención del alemán, yendo a FFlemington durante el proceso, comprobando entonces que Anna era la misma mujer a quien viera por esos aledaños varias veces en abril de 1931.

C. Lloyd Fisher, abogado de Hauptmann, declara que tales manifestaciones son «pura mentecatada», pues considera que Moore estuvo en Flemington hallándose Hauptmann preso y no lo pudo identificar como la misma persona a quien viera. Agrega Fisher:

—No creo que haya nadie que conceda mucha atención a estas alturas a semejantes afirmaciones:

Hauptmann será ejecutado la semana que viene, si antes la Junta de Perdones e Indultos no le concede su gracia. El sábado por la mañana se llevará su apelación ante ese cuerpo.

Poco antes de las declaraciones de Hauck, William Conklin, representante de prensa del gobernador Hoffmann, había declarado que hace dos semanas el gobernador recibió una carta suscrita por «J. J. Faulkner», en que se expone que Hauptmann es inocente. Los peritos calígrafos estudian ahora el documento, creyendo que la escritura pudiera hacerse luz. La carta está escrita a doble llana.

El nombre de «J. J. Faulkner» saltó a la averiguación de la policía el 1 de mayo de 1933, trece meses después del pago del rescate de 50 mil pesos, cuando 2.980 pesos en billetes de esa procedencia depositáronse en el Banco de la Reserva Federal en Nueva York. La tirilla de depósito llevaba el nombre de «J.J. Faulkner» y daba como dirección del depositante, 537 k49 th St., Nueva York. Se demostró por entonces que en el número 547 de la misma calle había vivido una familia apellidada Faulkner, que se mudó del lugar en 1921.

Para reforzar este misterio, un individuo apellidado Faulkner y cuyas iniciales eran J. J., se suicidó poco después en New York, demostrándose así que ahora, salvo una coincidencia, no hay nadie que por esos alrededores llame de ese modo.

VARIOS EMPLEADOS DE LA RADIO SUCRE, ARRESTADOS EN LA CAPITAL PERUANA

LIMA, enero 9. (AP.)—En los centros enterados se dice que varios empleados de la Radio Sucre han sido arrestados por sospecharse que tomaron parte en el ataque a la estación Broadcasting el martes por la noche.

Se ha podido saber que algunos de los que se apoderaron de la estación conocían perfectamente el funcionamiento de sus aparatos.

Hicieron cambiar la política de los E.U. sobre neutralidad

La influencia de la casa de banca de Morgan cambió la política de Mr. Wilson

WASHINGTON, enero 9. (AP).—Revelóse hoy que el Presidente Wilson, por una decisión inesperada, había modificado la política que hacia los aliados había venido siguiendo, dentro de una absoluta neutralidad, convirtiéndola en una actuación favorable a los gobiernos que contra Alemania combatían, como consecuencia, según se dijo, del «palanqueo» de la casa de banca de J. P. Morgan, interesada en las operaciones financieras que por entonces se efectuaron. Cuando Morgan respondió a la acusación diciendo que era falsa la inferencia, mostróse un momerándum de Wilson a Robert Lansing, entonces secretario de Estado, dando tácita aprobación al cambio, sin que, según Morgan, para esto hubiese sido menester el «palanqueo de que se habló».

Revelóse por George Whitney, uno de los asociados de Morgan, que tan pronto como los Estados Unidos entraron en el conflicto europeo, la Gran Bretaña pagó unos 298.000,000 de dólares de efectos que mediante la banca de Morgan habíanse adquirido en los Estados Unidos, «con auxilio de la Tesorería americana». Los adelantos que el Tesoro americano hizo a la Gran Bretaña sirvieron para liquidar estas obligaciones inglesas. Esta parte de la deuda británica a los Estados Unidos, fué pagada, no figurando en el cargo total contra la Gran Bretaña.

Después, cuando se trató de levantar en América un empréstito británico de cien millones de dólares, Morgan dice que se comenzó en los Estados Unidos «una campaña de educación», que el senador Clark, interrumpiendo al declarante, llamó «de propaganda».

—Digo que era de educación y no de propaganda—respondió Morgan sin inmutarse.

Se presentaron documentos para demostrar que «tales empréstitos no podían lanzarse al mercado sino después de una intensa campaña de publicidad».

Después, se enfrascaron examinadores y examinados sobre un mar de preguntas, concernientes a las operaciones de la Bolsa.

Hubo dos motines y dos crímenes en Méjico, en dos días a consecuencia de las inscripciones electorales

Ha regresado a la capital mexicana el Ministro de Hacienda, Eduardo Suárez, el cual fué a Wáshington a conferenciar con el Secretario del Tesoro sobre la plata y asuntos monetarios

SAN JUAN, Puerto Rico, enero 9. (AP).—En los dos primeros días de inscripciones para las elecciones generales de noviembre se han registrado dos motines y dos crímenes, según informa la policía.

En Río Piedras, el alcalde Enrique Acosta está acusado de haber dado muerte a Enrique Ubarri.

En muchos lugares el número de inscripciones de las mujeres es superior al de los hombres.

HA REGRESADO A MEXICO EL MINISTRO DE HACIENDA, SEÑOR EDUARDO SUAREZ

CIUDAD MEXICO, enero 9. (AP). Los centros financieros vuelven a fijar su atención en esta capital con motivo de la llegada en la tarde de hoy del ministro de Hacienda, Eduardo Suárez, procedente de Washington, donde celebró una conferencia con el secretario del Tesoro, Mr. Morgenthau, acerca de la plata y de los problemas monetarios.

Cuando llegó esta tarde el señor Suárez se negó a hacer comentarios acerca del «carácter satisfactorio» de las entrevistas de Washington.

Javier Sánchez Mejorada, director técnico de la Cámara Nacional Minera y ex-presidente ejecutivo de los Ferrocarriles Nacionales de México, dijo con relación a los problemas de la plata que el aspecto más importante para México «es mantener una producción regular e intensa en este país».

A causa del predominio de México como país productor de plata, dijo que debe emplearse la mayor prudencia e inteligencia para no comprometer los intereses financieros de este país.

Luis Montes de Oca, nuevo director del Banco de México, que fué ministro de Hacienda cuando México abandonó el patrón oro en 1931, ha declarado que las reservas del Banco de México y el actual cambio mexicano-americano de 3,6 no serán afectados por la situación de la plata.

PLUTARCO ELIAS CALLES DECLARO A FAVOR DE UN PROCESADO

CIUDAD MEXICO, enero 9. (AP). Acompañado por tres individuos que le protegen, el general Plutarco Elías Calles, en un tiempo «hombre fuerte» en México, compareció hoy ante la Corte del primer distrito para declarar a favor de un sujeto acusado de portar armas sin licencia.

Esta causa ha despertado interés debido a la agitación política que produjo el regreso de Elías Calles a México el mes pasado, después de seis meses de ausencia, y centenares de curiosos se congregaron en los alrededores del edificio de la Corte.

Elías Calles declaró que es «muy probable» que él o alguno de sus subordinados hubiera dado un fusil y municiones a Nemesio Carcai Treviño, procesado en la causa. El ex-Presidente explicó que él había facilitado armas y municiones a centenares de residentes de Sonora para que se unieran al ejército de Carranza en 1915.

Carcai Treviño, que está procesado en Ciudad Juárez, había declarado que recibió el fusil de Elías Calles.

A pesar del numeroso público que se congregó en la Corte, no hubo manifestaciones de hostilidad contra Elías Calles.

Desde el año 1932 las reservas oro han descendido desde 797 millones de marcos a 88 millones 277,000

Para los obreros, toda una flota de barcos se construye con el objeto de llevarlos a Noruega, España y otros países en viaje de vacaciones y se hacen verdaderas ciudades para ellos

BERLIN, enero 9. (AP.)—Alemania parece haber descubierto el secreto de mantener la prosperidad con el Tesoro vacío. En realidad, los cofres del Reich no están vacíos, pues tienen mucho papel-moneda, del que se halla inundado también el país, y plata en abundancia.

Pero oro apenas si existe. En 1932, cuando dimitió el Canciller Heinrich Bruening dejó en el Tesoro una reserva oro de 796.800.000 de marcos, la que ha descendido a 88.277.000. Las reservas de divisas extranjeras del Reichbank han bajado desde 137.000.000 cuando dimitió Bruening, a 5.296.000 en diciembre de 1935. En otras palabras, el encaje oro de los billetes en circulación en Alemania ha bajado desde el 27.4 por ciento en 1932 al 2.1 por ciento en 1935.

Sin embargo, Alemania continúa el camino de la prosperidad. El Reichsmark sigue valiendo 40 centavos.

«Pudiéramos confesar que todas nuestras teorías económicas han venido al suelo con lo que está ocurriendo en el Tercer Reich de Hitler», dijo un exalto funcionario del ahora difunto partido social demócrático de Alemania y jefe del último Reichstag.

«Acostumbrados a creer que el dinero solamente tiene valor cuando está respaldado por alguna cosa material tangible de valor constante, como el oro. Hitler ha decidido que la mejor garantía para el currency de Alemania es la potencialidad de trabajo de su pueblo. Bastándose Alemania para atender al noventa por ciento de sus necesidades, probablemente seguirá disfrutando de una moneda saneada».

Cuando Hitler ocupó el poder el 10 de enero de 1932, decidió que lo primero que había de hacer era retirar a los sin trabajo de la calle. Por sus métodos, frecuentemente rigurosos, en menos de tres meses redujo el número de personas que dependían de los auxilios desde 6.000.000 a dos millones quinientas mil.

Poco le importa a Hitler que muchos de los proyectos de obras públicas, a los cuales eran asignados los sin trabajo, fueran económicamente improductivos; para Hitler era mejor gastar las reservas económicas del país temporalmente que dejar que se desgastara el poder de trabajo.

Hitler estaba convencido, también, de que los gastos en espectáculos, fiestas y demostraciones en masa estaban justificados, aunque parecieran económicamente improductivos, a causa de que ponían en circulación el dinero.

Traer 800.000 fieles nazi a Nurenberg todos los años para la gran Convención del partido, a expensas de los ferrocarriles que son propiedad del Gobierno y del partido socialnacionalista; llevar un millón de campesinos al valle del río Wesser para la fiesta anual de la recolección en el Buekerberg; conducir a centenares de miles de patriotas alemanes al Este de Prusia para una **excursión de fidelidad** preparada por el Automovil Club; demostraciones de esta clase parecían justificar el gasto que causaban porque ponían el dinero en circulación, al mismo tiempo que fundían a los alemanes en una comunidad de intereses.

Hitler insistió, además, en que en tiempos de gran malestar económico está justificado que se empleen vastas sumas de dinero en proyectos culturales, puesto que el arte ofrece una válvula de escape a las preocupaciones de la miseria económica además de emplear a gran número de desocupados. De acuerdo con esta tesis, Hitler autorizó la construcción del mayor Hall de convenciones del mundo en Nurenberg, el mayor teatro de la Opera del mundo en Munich, el edificio bancario más hermoso del mundo en Berlín, con destino al Reichsbank; el mayor estadio del mundo en los alrededores de Berlín para los Juegos Olímpicos.

Grandes proyectos reposan en los anaqueles de la Cancillería del Reich para la realización de otras estructuras monumentales, especialmente en Berlín y en Munich, y existe un estupendo plan, parcialmente en proceso de ejecución, para cubrir el Reich de una red especial de caminos para automóviles.

Para los obreros, toda una flota de buques se están construyendo para llevarlos a Noruega, España y otros puertos en viaje de vacaciones. Verdaderas ciudades de casas de huéspedes se están levantando en el famoso Spas con destino a alojar a los trabajadores en el período de vacaciones.

En Filipinas hace falta la ayuda de los Estados Unidos

El impuesto gradual sobre las exportaciones causará la ruina a las industrias

MANILA, enero 9. (AP.)—Quintín Paredes declaró esta noche que la industria en las Filipinas no podrá sobrevivir al impuesto gradual de exportación a los Estados Unidos establecidos en la ley que concedió a las Filipinas la autonomía. Saldrá para Washington el sábado para tomar posesión del cargo de Comisionado Residente de las Filipinas.

Paredes mencionó especialmente las industrias tabacaleras, azucarera y del coco. Dijo que abogaba por la continuación del libre cambio con los Estados Unidos.

El Comisionado manifestó que las islas no pueden hallar mercados inmediatamente y dijo:

«Necesitamos el mercado americano para nuestra continuada prosperidad. Debemos darnos cuenta de que nuestra economía nacional se caerá a pedazos sin la ayuda de los Estados Unidos.»

RIO, enero 9. (AP.)—Se anuncia que pronto se levantará el estado de sitio en todo el Brasil, debido a que «ha mejorado la situación con motivo de la detención del norteamericano Berger», agente comunista, y su auxiliar, Franzer Juber.

Fué registrada en Alemania la casa de un corresponsal

El aludido dió cuenta del caso al Consulado americano por ser ciudadano de E. U.

BERLIN, enero 9. (AP.)—La policía secreta Nazi practicó esta tarde un registro en las habitaciones de una casa de huéspedes en que vive Boris Smolar, jefe de corresponsales europeos de la Agencia telegráfica judía, incautándose de su pasaporte y ordenándole que se presentara mañana en el cuartel de policía para ser oído.

No se ha explicado la razón del registro. Smolar, que es ciudadano americano, dió cuenta del incidente al Consulado general de los Estados Unidos.

Mientras la policía registraba los documentos de Smolar, llegó a la casa de huéspedes Elías Todenkin, publicista americano que se dirige a los Estados Unidos después de un viaje que hizo a la Rusia asiática. Cuando Smolar intentó informarle en inglés lo que estaba ocurriendo, se le ordenó que hablara solamente en alemán.

Mientras más armas y municiones tengan los países mejor andará el mundo, según la "Vickers-Armstrong"

Entre el novelista inglés Gibbs, miembro de la Comisión Investigadora, y Craven, dirigente de la Vickers-Armstrong, se sostuvo un diálogo lleno de indirectas y de sátiras

LONDRES, enero 9. (AP.)—El novelista, Sir Philip Gibbs, miembro de la Comisión Investigadora del Tráfico de Armamentos nombrada por Real Decreto, manifestó hoy en una sesión celebrada por esa entidad que «Sir Charles Craven, miembro dirigente de la Vickers-Armstrong, empresa dedicada a la fabricación de armas y municiones, contempla con desprecio todo intento que se realice para la reducción de los armamentos y mantiene que mientras más municiones tengan los países, mejor andará el mundo».

En cuanto a las cartas cruzadas entre esa empresa y la «Electric Boat Company», de New London, Connecticut, dijo Sir Charles que en esa correspondencia nada había que no pudiera ser examinado y analizado y que si hay cierto tono de confidencia en ellas es porque no se destinaban a los negocios oficiales de la empresa. Agregó que, en su criterio, las firmas de armamentos no son las responsables de las guerras.

Objeto de especial investigación es la frase contenida en una de esas cartas en la que quien la escribió decía que estaba seguro de obtener ciertos contratos merced a «sus amigos del Almirantazgo».

Sir Philip se apoyó en esta correspondencia para declarar que Sir Charles Craven actúa con cierta ligereza de pensamiento, en «el comercio peligroso que desarrolla y cuyo continuo crecimiento pone en grave apuro a quienes laboran por la paz mundial.»

En el diálogo, con cierta reticencia, el novelista y el fabricante de pertrechos, sostuvieron un verdadero duelo de ingenio:

—¿No considera S. S. que el comercio que realiza es más peligroso que el de cajas de bombones y caramelos?

—¡O que el de novelas!—respondió Sir Charles, aludiendo a la profesión literaria del examinante.

—¿No cree realmente que es más peligroso vender pertrechos de guerra que tronadores para los niños?

—Es cuestión de operaciones. Por poco me quedo el otro día sin un ojo con un cohete y jamás me han perjudicado los cañones.

Cuando se trató de la posibilidad de que el cohecho interviniera en el negocio de armamentos, Sir Charles alegó:

—Desde luego, pues, mientras uno se aleja más de aquí más fofa es la moral pública.

Díjose también que en los casos en que ejecutaron pedidos del Almirantazgo inglés en los E. U., jamás se divulgaron los secretos militares, conociéndose, además, por los funcionarios a quienes estas cosas se habían encomendado las relaciones de la Vickers, que no eran de caracter privado.

Sobre la adquisición de submarinos en los E. U. en 1914, dijo que esto se había hecho porque los que se fabricaban en ese país por entonces eran los mejores del mundo. Por eso, el gobierno inglés adquirió varios.

ACTUALIDAD INTERNACIONAL

SANTO Domingo, capital de
República Dominicana, se l
mará en lo sucesivo «Ciudad Tr
jillo», en honor del Presidente q
hoy rige a la patria de Duarte
Mella. Diríase que los dominicar
han trocado el culto de los res
de Colón y de las ruinas colonial
que hace vivir a un pueblo nue
entre reliquias del pasado de
Conquista, sofocado por las pied
de la epopeya colombina, por
culto de su presidente. Desde 14
en que fué fundada la ciudad,
primer establecimiento blanco
América, en medio de las espan
sas peripecias de la República y
las turnancias de Báez, Cabral
Santana, que constituyen un dra
único—como si el destino de los d
minicanos fuera ser peloteados
una dictadura a otra dictadura,
un despotismo a otro despotism
nadie había osado cambiar el no
bre de la ciudad matriz de la Am
rica Española. Ni Ulyses Heurea
que durante diecisiete años man
en esa tierra que le es deudora q
zás de muchos de sus progresos,
atrevió a lo que se han atrevi
los cortesanos del espadón del O
ma. El cambio de nombre se co
templará fuera de la República D
minicada como un hecho pintor
co más de la trágica historia
las «presidencias autoritarias»
América, como un acontecimie
insignificante en el tiempo y el
pacio y como indicio de que la m
narquía sin sucesión heredita
triunfa en algunos países de Am
rica, no por la sabiduría ni la i
piración de hombres como Trujil
sino por el cansancio de ver ca
cabezas y correr sangre que se ap
dera de los organismos sociales
veces. Desgraciadamente, en Am
rica se interpretan estos hechos p
el fenómeno del «innatismo», t
minucho inventado por el doc
Arcaya, para llamar de algún m
do a las inspiraciones del Ben
mérito. Si la teoría de esos dom
nicanos cobrase fuerza, Roma
llamaría Mussolinia; Berlín, Hit
ria, y Moscou, Leninia. El cam
de nombre de San Petersburgo p
Petrogrado primero y Leningra
después, tuvo razones muy otr
aparte de que la ciudad del Ne
construída en el siglo XVII en
rritorio finlandés, no fué jam
matriz de ningún pueblo ni cu
siquiera de la civilización rusa.

HITLER entona un cántico a
bienandanzas que al Terc
Reich ha traído la arriesgada p
lítica del Dr. Schacht. Habla de
situación perfecta en que se e
cuentra el marco, sólido a pesar
reducido encaje oro de 32 millon
y medio de pesos. El inconvenien
que tiene todo esto es que el mar
ha perdido ya el puesto que ten
en las cotizaciones internacional
con enormes perjuicios para el c
mercio exterior de Alemania. Ad
más, para ningún comerciante al
mán es desconocido que en el e
tranjero se pone muy poca co
fianza en las estadísticas oficial
del III Reich. Desde luego, la p
ridad interna del marco se ha ma
tenido por Schacht, pero el mar
oro es un patrón imaginario, ya q
la firmeza interna de su valor p
cede precisamente de que apen
se efectúan operaciones a esa ba
En Alemania, en el orden econ
mico, se han realizado verdader
aspectos de una revolución gener
cuya orientación final, decidid
mente germanista, no parece l
mada a cambiar en muchos año

EL Banco de Francia, ha red
cido la tasa del redescuen
del 5 al 4 por ciento, por consid
rarse que la revocación de la A.A
y la posibilidad de que el Tribun
Supremo Norteamericano contin
suscitando situaciones de incer
dumbre con sus fallos sobre el «N
Deal». Esta circunstancia y la
que se hable menos de guerra
Europa, hacen que se detenga
aflujo de oro hacia América, q
ya comienza a temer que del atib
rramiento de metal y de la polít
inflacionista se produzcan cont
gencias financieras desagradable
Además, Laval, con el déficit m
o menos equilibrado en el pap
conceptúa que el próximo Parl
mento tendrá que entendérselas c
el problema financiero y de aho
hasta entonces habrá tiempo sobr
do de ir taponeando la desconfia
za que en la República Latina s
cita el «politicantismo».

ANTE la Real Comisión nombr
da por el Gobierno inglés pa
conocer de las actividades de l
fabricantes de armamentos se h
hecho acusaciones durísimas cont
determinadas empresas y pirot
nias. No debieran referirse sólo
pasado las pesquisas, sino al prese
te caliente, al conflicto actual
Etiopía. ¿No es cierto que apen
se levantó la prohibición de envi
pertrechos a Abisinia se contra
un cargamento de 2 millones de l
bras esterlinas de material de gu
rra para el Negús? ¿No habrá ta
bién un interés marcado de pro
car la duración del conflicto,
complicarlo y llevarlo a situacion
peligrosas de tirantez en benefic
de alguien¿

LA Sociedad de las Naciones
una corporación democrátic
La Gran Bretaña y Francia defie
den allí la igualdad entre los pu
blos. Ante el consejo son igual
todas las naciones, tienen el mism
derecho de discutir. ¿ Y por q
se le niega entonces al Japón el
la paridad naval? La amenaza d
para la Gran Bretaña, significa
Sol Naciente, no está en los efec
vos navales sino en la política
abandono que se sigue respecto
China.

J. L. M

En Pennsylvania se hará la convención de los demócratas

WASHINGTON enero 9. (AP).
El Comité del partido Demócrát
escogió esta tarde a Filadelfia pa
reunir a la Convención Nacion
de este año.
La ciudad de Pennsylvania, que j
más ha sido teatro de una conve
ción democrática, venció a S
Francisco y a Chicago, a cuyo efec
sus representantes entregaron u
cheque certificado por la suma
doscientos mil pesos para cubrir
deficit del Comité Créese que c
otras concesiones, lo entregado p
Filadelfia es de doscientos cincuen
a trescientos mil pesos.
El presidente del partido James
Farley anunció que el cónclave n
cional se propone volver a nomin
al Presidente Roosevelt. La Co
vención se reunirá el 23 de junio.
El partido Republicano celebra
su convención en Cleveland el nu
ve del mismo mes.

M.E.C.D. 2016

DIARIO DE LA MARINA publica diariamente este suplemento en ROTOGRABADO que se entrega con la edición del periódico a los suscriptores por solo $1.20 al mes. SUSCRIBASE HOY: M. 7911 - M. 7912.

DIARIO DE LA MARINA

SUPLEMENTO DIARIO EN ROTOGRABADO; DE ACTUALIDAD MUNDIAL TELEFONO M-3775

LA HABANA, VIERNES, 10 DE ENERO DE 1936

MAYOR GENERAL Mario G. Menocal, candidato a la Presidencia por el CND (Foto D. M.)

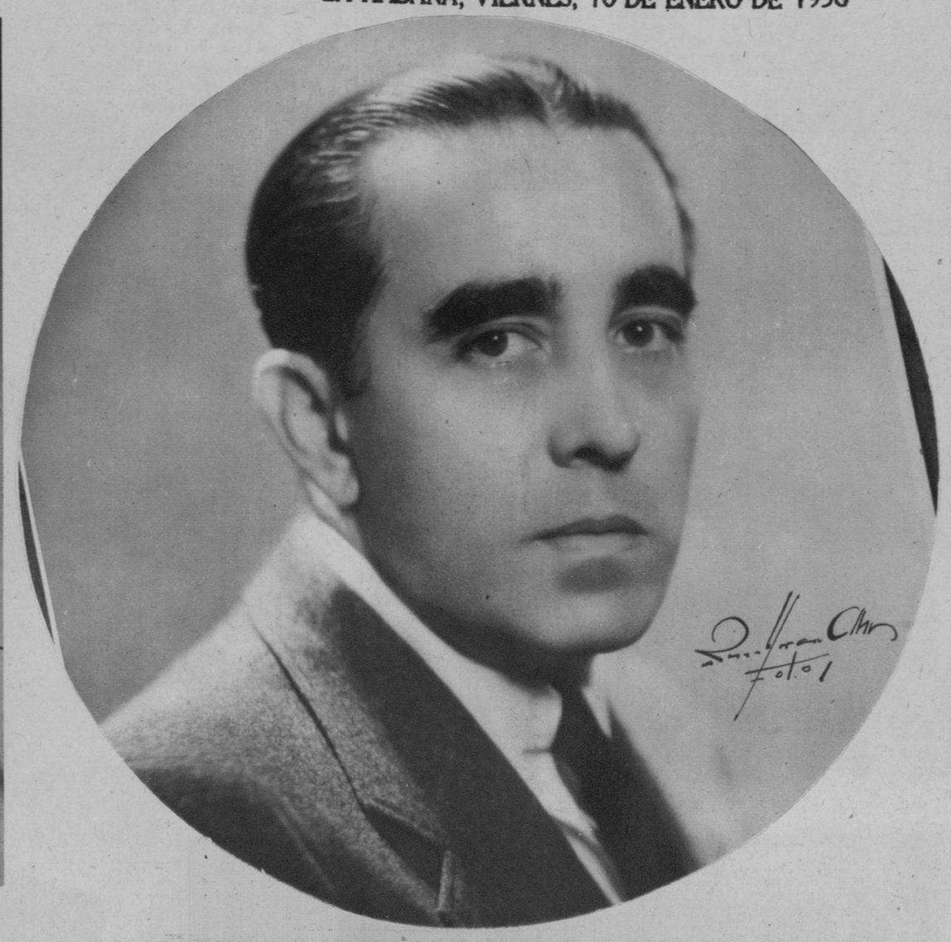

DR. MIGUEL MARIANO GOMEZ, candidato a la Presidencia de la República por la Coalición Tripartita (Foto D. M.)

DR. CARLOS M. de Céspedes, candidato a la Presidencia por el Partido Centrista, que, aunque retiró la candidatura, figura en la boleta electoral (Foto D. M.)

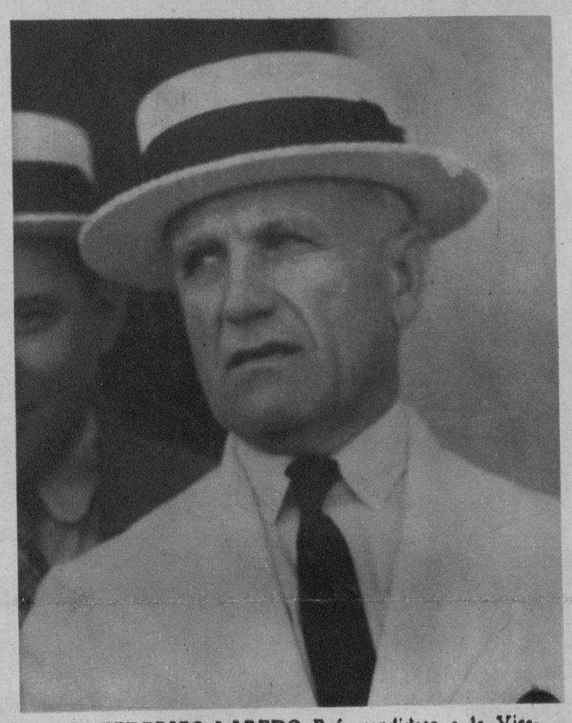

DR. FEDERICO LAREDO Brú, candidato a la Vicepresidencia por la Coalición Tripartita (Foto D. M.)

DR. GUSTAVO CUERVO Rubio, candidato a la Vicepresidencia por el CND (Foto D. M.)

ERNESTO FERNANDEZ Arrondo, candidato a Representante, con el número 2, en la boleta del CND; uno de nuestros primeros valores intelectuales; compañero nuestro muy querido, cuya elección se dá por asegurada en los comicios de hoy (Foto D. M.)

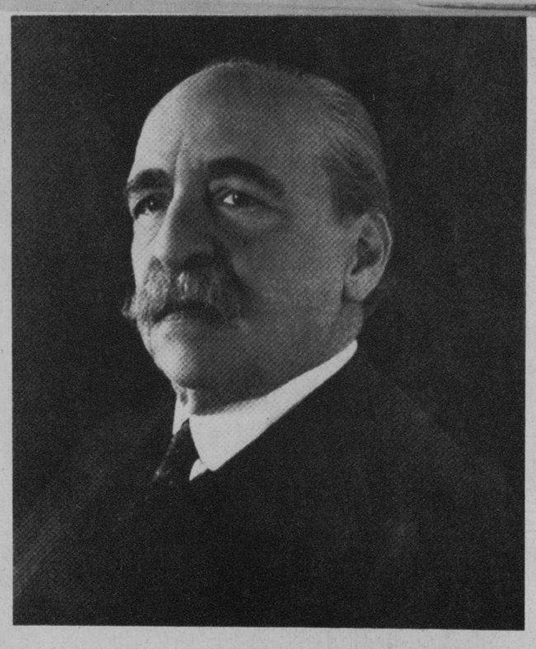

HOY ES DIA DE GRAVE responsabilidad para el cuerpo electoral cubano, que habrá de seleccionar cívicamente, por medio de los candidatos que elija, a sus futuros hombres de gobierno. Hay razones para creer que el electorado cubano sabrá cumplir con su deber, apelando al recurso del voto para hallar a sus hombres representativos, por y para el bien de Cuba. (Ofrecemos en esta página las fotos de los tres candidatos a la Presidenca, con los tres de la Vicepresidencia. En el centro, el Palacio Presidencial) (Foto D. M.)

DR. CARLOS DE LA TORRE, candidato a la Vicepresidencia por el Partido Centrista. (Con el doctor C. M. de Céspedes, ha retirado la candidatura oficialmente, pero está incluído en la boleta electoral) (F. D. M.)

CHARLES Pemberton, magnate de los negocios cinematográficos y correcto caballero, candidato a Representante por el CND, con el No. 19 en la boleta electoral (Foto D. M.)

AYER, EN COLUMBIA, fué bautizado el avión "Cuatro de Septiembre", con el cual realizará su vuelo a España—correspondiendo a la visita de los malogrados aves españoles Barberán y Collar—el teniente de nuestra Marina Constitucional Sr. Antonio Menéndez. Del interesante acto, recogemos, de izquierda a derecha: el momento en que el Excmo. Sr. Embajador de España estrecha la mano al teniente Menéndez; grupo, en cuyo centro figura el señor Presidente de la República, donde está la preciosa niña Esther González, hija del Jefe de la Marina Constitucional, que rompió la botella de champaña del bautizo; el teniente Menéndez; el Jefe de la Marina Nacional; los Secretarios de O. P. y Justicia; las señoras de Batista y González; y por último, nuestro compañero José Ignacio Solís en amable charla con el teniente Menéndez (Foto D. M.)

M.E.C.D. 2016

ACTOS DE LA VII CONVENCION ANUAL DE LOS CABALLEROS CATOLICOS DE CUBA

LOS CABALLEROS Católicos con sus banderas rindiendo tributo floral a José Martí en el Parque Central

EL DIRECTORIO Nacional de la A. C. C. C. Dr. R. Arana, P. E. Rivas, Dr. V. Arenas, Iltmo. Sr. Obispo de Camagüey, Dr. J. Balerdi, Fr. C. Apraiz, E. Casestanay. O. Ayala, N. Izquierdo, Dr. A. Cañizares, J. Coronas, Dr. O. Barceló, L. Bello y R. Urrechaga

LOS CONSTITUYENTES de la Asociación. Sentados: R. R. P. P. D. Boveda, C. Apraiz. A. Tudurí, F. Leston, V. Novo. P. Ruiz, E. Rivas. J. Erraití, Párroco de Sagua, A. Sanromán, G. Pérez, M. Cinconandis y A. Vara

MESA presidencial de la VII Convención. Bello, P. Rivas. Ing. Arias, Mons. Pérez Serantes, Dr. Arenas, Dr. Arana, Fr. C. Apraiz, Dr. Balerdi, Dr. Barceló y P. Redondo

LOS DRES. Posada, Bassart, Coronas, Capestany, Barceló, Arenas, Arana, Bello, Balerdi, Cañizares miembros del Directorio Nacional después de haber colocado la ofrenda floral ante la estatua de Martí

LOS CONSTITUYENTES de la Asociación reunidos en asamblea el 4 de enero de 1929 en el salón de actos del Colegio Sgdo. Corazón de Jesús en Sagua la Grande

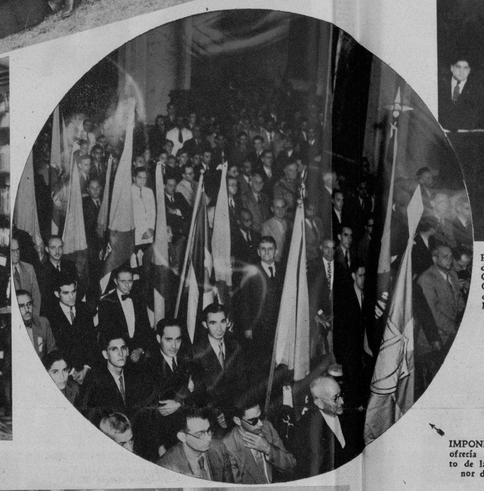

PRESIDENCIA de la velada de clausura. Arzobispos y Obispos de Habana, Santiago, Camagüey, Cienfuegos y doctores Arenas y Barceló. El doctor Almodovar pronunciando su discurso

IMPONENTE aspecto que ofrecía la Catedral en el acto de la Comunión en honor del Nuncio Papal

HERMOSO espectáculo que desde el primer piso de Belén ofrecía el banquete

ASPECTO del espléndido local de la Unión No. 27 durante el desayuno con que obsequió a los delegados después de la Comunión en San Francisco

ASPECTO de la Corte Suprema reunida en VII Convención Anual. Compárese esta fotografía con la Asamblea constituyente de Sagua para comprender el rápido crecimiento de la Asociación

EL PUBLICO asistente a la velada de clausura celebrada en La Anunciata

BANQUETE de mil cubiertos servido en el patio del Colegio de Belén. Presiden los Iltmos. Sres. Arzobispos de Habana y Santiago; los Obispos de Camagüey y Cienfuegos, el Dr. V. Arenas, Rector de Belén y demás miembros del Directorio Nacional. (Foto panorámica de A. Martínez Ilia)

M.E.C.D. 2016

EL GRAN SALON de actos del edificio social de la Unión de Caballeros Católicos de Cárdenas, donde se congrega lo mejor de aquella sociedad (Foto D. M.)

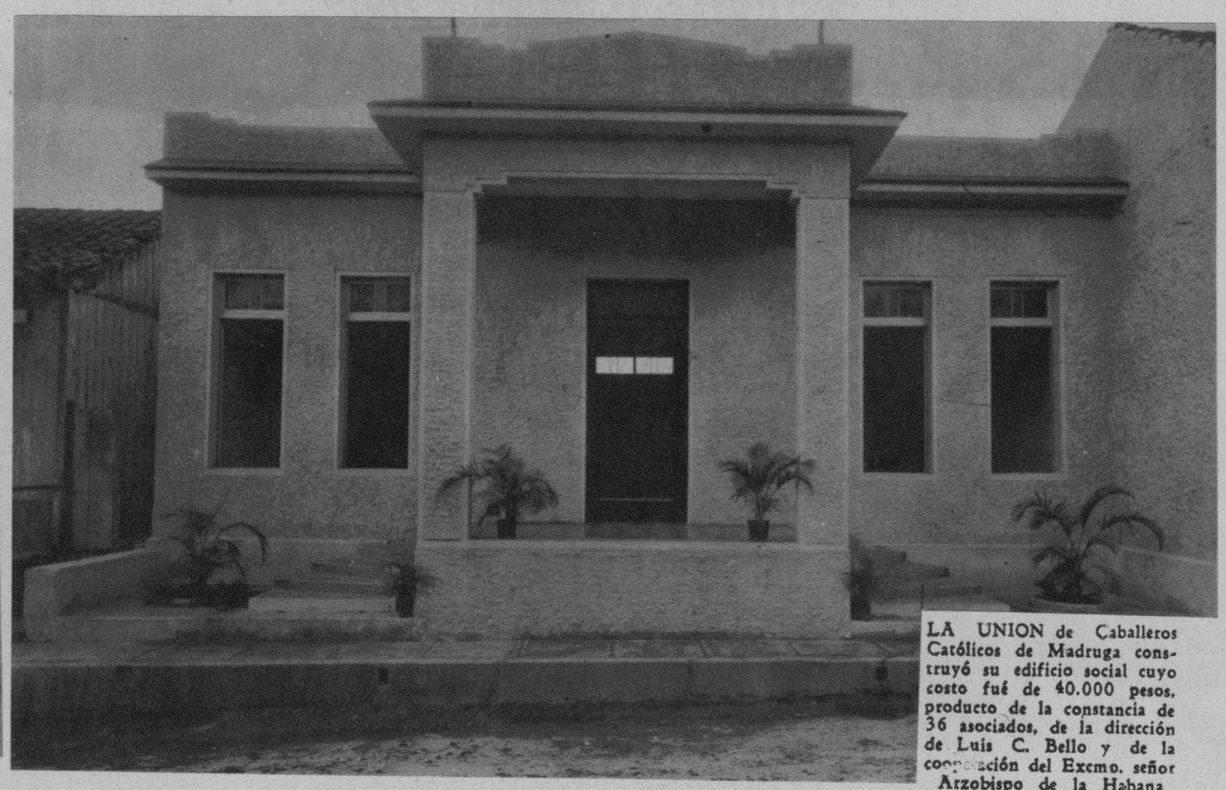

LA UNION de Caballeros Católicos de Madruga construyó su edificio social cuyo costo fué de 40.000 pesos, producto de la constancia de 36 asociados, de la dirección de Luis C. Bello y de la cooperación del Excmo. señor Arzobispo de la Habana (Foto D. M.)

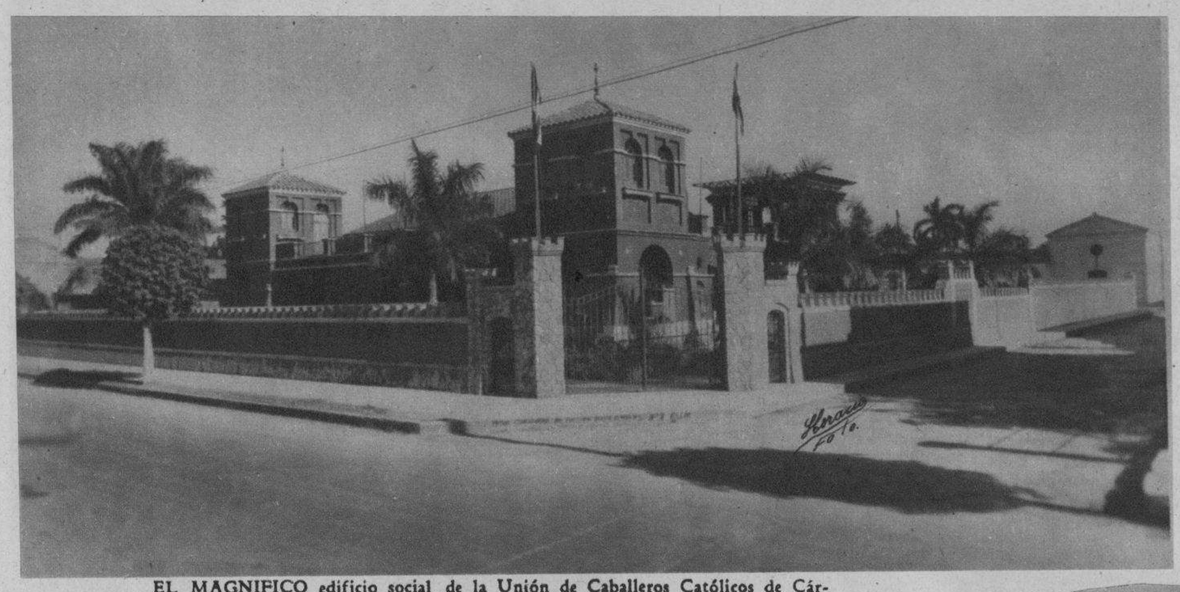

EL MAGNIFICO edificio social de la Unión de Caballeros Católicos de Cárdenas, cuya construcción se debe a los esfuerzos del Ing. Manuel F. Arias. Costo total del edificio 55.000 pesos (Foto D. M.)

EDIFICIO SOCIAL de la Unión de Caballeros Católicos de Mariel, construído merced a la iniciativa y esfuerzos del Consiliario de dicha Unión, Fr. Castor Apraiz. Costo total $12.500 (Foto D. M.)

OTRO ASPECTO del almuerzo que ofrecieron las hermandades católicas en la Iglesia de Dolores, de Santiago de Cuba, el día de Reyes, a los pobres de la ciudad (Foto D. M.)

EL SECRETARIO de Agricultura, doctor García Baylleres, y un grupo de comerciantes e industriales, después de visitar ayer uno de los pabellones de la Feria de la Habana (Foto D. M.)

LOS JINETES, preparados para la quinta carrera del Oriental Park, después de haberse pesado, marchan hacia la pista (Foto D. M.)

EL NUEVO ALCALDE de Santiago de Cuba, Tte. del Ejército José de los Santos Marquetti, en los momentos de su toma de posesión rodeado de los compañeros en el periodismo señores Raúl Ibarra Albuerne y A. Blanco Gerindote, que fueron designados secretario particular y ayudante. Aparecen en la foto el contador Sr. Pérez Luyando y el capitán José Palacios (Foto D. M.)

UNA EXCURSION campestre a Río Cristal, propiedad del señor Enrique Berenguer, de distinguidos elementos de nuestra sociedad. Pueden verse en la foto a las bellas Nenita Gómez, Adela Fortún, Nena Blanco, Marta Fortún y los señores Pepe Garrigó y E. Berenguer (Foto D. M.)

A BORDO del "Cristóbal Colón", de la Trasatlántica Española, regresó ayer a Cuba el distinguido pianista señor Benjamín Orbón. Fué saludado a bordo por un nutrido grupo de amigos, que le dieron la bienvenida (Foto D. M.)

LA PROPIEDAD del señor Enrique Berenguer, en Río Cristal, ofrece bellos paisajes como el que exhibimos en la foto. Un grupo de excursionistas, posó especialmente para el DIARIO (Foto D. M.)

Brilla más que el Sol. El más perfecto.
Distribuidor:
SAUL DIAZ. Monte 246, Habana.
PARA LAS UÑAS, ESMALTE
ROXY
Por Cinco Centavos en sellos mandamos muestra.
Colores Nos. 1. 2. 3 y 4

M.E.C.D. 2016