1A SECCION 1

SERVICIO DE ASSOCIATED PRESS. Esta queda autorizada para usar nuestro servicio y noticias de información.

HILO DIRECTO CON NUEVA YORK

DIARIO DE LA MARINA

F. DIARIO DE LA MARINA es el periódico más antiguo de Cuba. Fué fundado en el año mil ochocientos treinta y dos.

SERVICIOS ESPECIALES DE ESPAÑA

1A SECCION 1

AÑO CIENTO TRES.—NUM. 307 ACOGIDO A LA FRANQUICIA POSTAL LA HABANA, JUEVES, 26 DE DICIEMBRE DE 1935.—SANTOS ESTEBAN Y DIONISIO TIEMPO PARA HOY: BUENO, CON TENDENCIA A VARIABLE. PRECIO: 5 CENTAVOS

SE CREE QUE LA ZAFRA SERA DE 2.300,000 O DE 2.400,000 TONELADAS LARGAS

EL AÑO DE 1935, FUE DE INQUIETUDES; PERO LA SOCIEDAD DE LAS NACIONES ACTUO CON EFICACIA, DICE EL SECRETARIO DE LA LIGA

(Por Joseph Avenol, Secretario General de la S. de las Naciones)

GINEBRA, diciembre 25. (AP). En un período como este en que vivimos, en que las angustias y los problemas pesan opresoramente sobre los pueblos y los gobiernos, la Sociedad de las Naciones, como instrumento de su solución, ha estado ocupada en considerar las cuestiones más variadas e importantes. Hace un año, teníamos el problema del Sarre y la cuestión de la tirantez entre Yugoeslavia y Hungría, que parecía querer estallar en una conflagración general. Mas, inspirados por la fe y la tenacidad y la perseverancia, los delegados de la Sociedad de las Naciones supieron obrar en llegar a conseguir la transformación plena del panorama sombrío en la visión de un mundo dentro del cual se podían ver las cosas con menos desazón y anhelo. También termina el año con la solución del conflicto fratricida que acababa con dos países de la América Meridional, merced a la intervención amistosa de las naciones americanas.

Hoy, es la guerra en Etiopía la que ocasiona el desaliento, la que prende en los ánimos la inquietud y el horror, y hace que las miradas de los pueblos se fijen todas en los esfuerzos que realizamos por resolver la contienda. ¿No serán vanas nuestras esperanzas de que esta vez se llegue a solucionar el problema y dar mayor autoridad y prestigio a la colectividad internacional?

No ha sido sólo en los conflictos internacionales donde se ha realizado nuestra labor, sino también en otros órdenes filantrópicos y de organización mercantil. La obra más reciente que se ha realizado es la de dar albergue en tierras más asequibles a 40,000 asirios que se encuentran actualmente en el Irak y que serán conducidos a la América Meridional.

El Rey Jorge V se dirige hacia los Estados Británicos

Dice que espera que al fin prevalezca el espíritu de concordia en todo el mundo

SANDRINGHAM, Norfolk, Inglaterra, diciembre 25. (AP).—El Rey Jorge V, en un mensaje de Navidad transmitido por radio a todos los estados británicos, proclamó que la Gran Bretaña es una potencia «amiga de todos y adversaria de nadie».

—En Europa como en otras muchas partes del mundo, dijo, hay inquietudes que nos envuelven a todos. Mas, hace mucho el reflexionar en nosotros mismos, en nuestra condición de familia de pueblos que se encuentran en paz entre sí y consigo mismos y unidos en el deseo de tener paz con los demás».

Expresó también la esperanza de que al fin prevalezca el espíritu de concordia, «que traerá las bendiciones de la paz del mundo y la solución de las cuitas económicas que nos perturban».

ABOLICION DE DERECHOS FEUDALES EN INGLATERRA

LONDRES, diciembre 25. (AP).—Los socialistas están pregonando que el sistema feudal que existe en Inglaterra ha quedado virtualmente condenado a muerte con dos proyectos de ley de gran consecuencia, uno de ellos, revocando el derecho de regalía que data de tiempos de la reina Ana, sobre el carbón, y otro, autoribzando al Estado para la revocación de regalías.

Se cree que mediante estas dos disposiciones se emancipará a los campesinos de los sistemas de enfiteusis pesinos de los sistemas de enfiteusis feudal que sobre ellos pesan todavía, rejevando también a los mineros de la coyunda que se les impone obligándoles a trabajar para empresas que no les pagan sino sólo $11.00 semanales. Se consigna por el procutador general, Thomas Inskip, que el Gobierno se dispone a comprar las denuncias mineras, con el fin de que la explotación de las hulleras quede en manos del Gobierno. De este modo, los bienes de 4.000 propietarios de minas pasarán a manos del Estado, que administrará las minas en bien de la comunidad.

En los bancos socialistas del Parlamento, se escucharon vítores a las dos leyes, al anunciar Sir Thomas la resolución por la cual quedarán privados de esas regalías la Iglesia de la Gran Bretaña, en un valor de $1.850.000 anuales, y gran número de miembros de la Cámara de los Pares.

DECLARO EL CORONEL SANGUILY QUE NO INTENTO SUICIDARSE

Ayer tarde, uno de nuestros repórters en breve conversación sostenida con un familiar del ex-jefe del ejército, Coronel Sanguily, nos dijo que según manifestaciones hechas por el ex Coronel, ya reaccionado, él no intentó suicidarse. Al cruzar distraído las paralelas del tranvía, fué alcanzado por el carro al no advertir su presencia a tiempo; por lo tanto no se trataba como así han declarado varios testigos y el motorista del tranvía, que premeditara el hecho aburrido de la vida.

Compre esta tarde
AVANCE
y por el mismo precio, recibirá, además,
El Enemigo Público No. 1
¡¡en colores!!

E.U. TENDRA EN 1936 LA MEJOR FLOTA AEREA DE COMBATE

FALLECIO EL EX-CORONEL SANGUILY

SU SEPELIO SERA HOY A LAS 4.30 P.M.

Su muerte ha causado mucho sentimiento, pues era estimado y querido por todo el mundo

El ex-coronel Julio Sanguily Echarte, fallecido ayer en esta capital, vistiendo el traje de coronel del extinguido Ejército Nacional

PROFUNDO dolor ha causado la muerte del coronel del disuelto Ejército Nacional, Sr. Julio Sanguily Echarte, caballero intachable, clubman distinguido y miembro de una de las familias de más sólidos prestigios de la sociedad habanera.

El ex-coronel Sanguily figuró en primera línea en esa escogida falange de «gentlemen» que saben atraer por su exquisitez, sus bondades y su sociabilidad.

El sepelio del ex-coronel Sanguily será esta tarde, a las cuatro y media, partiendo el cortejo de la casa mortuoria, Avenida de los Aliados, en el Reparto Alturas de Almendares.

El DIARIO DE LA MARINA, que conoció bien de cerca y supo apreciar las excepcionales dotes del señor Sanguily, se asocia al duelo que embarga en estos momentos a su viuda, la señora Carlota Fernández, y sus hijos, el doctor Julio Sanguily, eminente cirujano de esta capital; Guillermo y Virginia Carlota y señora Julia Sanguily de Falla.

DATOS BIOGRAFICOS DEL DESAPARECIDO

El excoronel Julio Sanguily Echarte nació en esta capital, el 3 de agosto de 1879, y era hijo de aquel inolvidable caballero y militar, Julio Sanguily, al que acompañó en la prisión de la Cabaña, en el año 1895, por concesión especial del entonces gobernador general de Cuba y a solitud del cónsul de los Estados Unidos en Cuba, Mr. Lee. Cuando el padre fué puesto en libertad en 1897, el hijo marchó con él a los Estados Unidos, regresando a la edad de 18 años para incorporarse a las fuerzas revolucionarias que luchaban por la independencia patria, en la expedición del general José Lacret, tomando participación en los últimos encuentros de la gesta libertadora, en la que obtuvo el grado de teniente.

Ingresó en la Guardia Rural, con el grado de Segundo Teniente, en el año 1903, y ascendió hasta el de Coronel del Ejército Nacional.

Siendo Comandante de dicho Ejército fué enviado por el Gobierno cubano a México, a raíz de la muerte del Presidente Francisco I. Madero, con fuerzas a su mando, embarcando en el crucero de la Marina de Guerra, «Cuba», para proteger los intereses cubanos radicados en dicho país, caso de que las circunstancias lo obligaran, sin que tuviera necesidad de actuar en ese sentido.

Fué Ayudante del ex-Presidente Mayor General Mario G. Menocal, durante su primer período de gobierno; sucesivamente ocupó los cargos de Jefe de la Policía Nacional, en comisión; Jefe de los Distritos Militares Sexto y Séptimo; Jefe del Departamento de Dirección del Ejército Nacional, Coronel Jefe del Cuerpo de Aviación Militar, Miembro del Consejo Superior de Guerra y Marina, y Director General de las Escuelas Militares. Al abandonar la Jefatura de la Policía Nacional le fué donada por los miembros de esa institución, una espada de oro con brillantes, en mérito a su rectitud al frente del Cuerpo, donde supo ganarse el afecto de sus subalternos.

El 12 de Agosto de 1933 tomó participación muy directa y destacada en el derrocamiento del régimen del gobierno del ex-Presidente Gerardo Machado. Al asumir la Primera Magistratura de la Nación el Dr. Carlos Manuel de Céspedes, fué designado Jefe de Estado Mayor del Ejército Nacional, durante cuyo ejercicio sufrió arriesgada intervención quirúrgica; en uso de licencia con tal motivo, se produjo el movimiento militar del 4 de Septiembre.

Muere el Coronel Julio Sanguily a los cincuenta y séis años de edad, después de haber servido a la patria con todos sus entusiasmos y arrestos, y fué, dentro del disuelto Ejército Nacional, de los que más estuvieron siempre dentro de la estricta dignidad militar.

EL ESTADO DE SITIO EN EL BRASIL, PRORROGADO POR ESPACIO DE 90 DIAS

RIO JANEIRO, diciembre 25. (AP.)—El Presidente del Brasil, doctor Getulio Vargas, ha dictado hoy un decreto prorrogando el estado de sitio durante noventa días más.

El Presidente del Brasil ha hecho uso de las facultades que le concedió el Congreso brasileño para mantener el estado de sitio por todo el tiempo que aconsejen las circunstancias, como resultado de la última revolución que se registró en ese país.

El Gabinete Laval se halla otra vez en grave peligro

Hoy se reunirá para decidir si por la tarde se plantea la cuestión de confianza otra vez

PARIS, dic. 25. (AP).—Existe la posibilidad de que el gabinete que preside M. Laval se vea nuevamente entre la espada y la pared, al plantearse una vez más el problema de las «Cruces de Fuego» y otras ligas patrióticas, cuestión que, como se sabe, ha dado lugar ya a muchas querellas políticas. Mañana por la mañana se reunirá el gabinete, con el fin de considerar si por la tarde se presenta ante el Parlamento a demandar un voto de confianza sobre esta cuestión que ya el martes mereció la consideración del Senado.

Laval manifestó que se encuentra en disposición de responder a todas cuantas interpelaciones se le han hecho en el Parlamento sobre esta materia. También se le interrogará sobre la política exterior y principalmente en relación con el plan desechado ya por la Liga.

EL PRESIDENTE ROOSEVELT SE DEFIENDE

Con la proximidad de la campaña electoral para la presidencia de los Estados Unidos, están lloviendo de todas partes los ataques a Mr. Roosevelt, que ha tenido que ponerse a la defensiva. Sus enemigos lo atacan porque es muy radical y porque no es suficientemente radical, porque gasta mucho y porque gasta poco, por lo que hace y por lo que deja de hacer. Para contrarrestar los ataques de sus más encarnizados críticos en materias económicas, pronunció el Presidente un discurso en Atlanta, Georgia, en el que expuso ante sus conciudadanos los resultados concretos de la política económica de su Gobierno y les anunció que con el retorno a la prosperidad, que ya puede palparse, se ha llegado al límite de los grandes desembolsos federales, que en el futuro irán disminuyendo. La fotografía de Mr. Roosevelt, fué tomada en momentos en que pronunciaba ese discurso. (Foto Acme-Editors Press)).

Tang Yu-Jen, vice-ministro de los ferrocarriles chinos, que se había manifestado a favor de un acercamiento de China con Japón, fué asesinado en la Concesión francesa

Como resultado de este crimen, los extranjeros residentes en Shanghai, temen que ocurran nuevas manifestaciones de los estudiantes, seguidas de más derramamientos de sangre

SHANGHAI, diciembre 26, jueves, (AP).—Ha aumentado considerablemente la inquietud en el establecimiento internacional esta madrugada, como resultado de la muerte de Tang Yu-Jen, viceministro de Ferrocarriles de China, que fué asesinado anoche por unos pistoleros, en la Concesión francesa.

Tang era partidario de un acercamiento entre China y el Japón, y había sido viceministro de Relaciones Exteriores del gabinete de Wang King-Wei, ex primer ministro de China y presidente del Yuan ejecutivo, a quien unos asesinos atacaron a tiros el día primero de noviembre, sin lograr sus propósitos de darle muerte. Wang se encuentra aún en grave estado.

Los extranjeros temen nuevas manifestaciones estudiantiles y otras actividades antijaponesas como resultado del crimen de anoche.

Patrullas armadas de soldados de infantería de marina japonesa recorrían esta madrugada las calles del área de Hongkew, como medida de precaución contra posibles incidentes.

El chauffeur de Tang dió cuenta a la policía del atentado contra la vida de Tang. Dijo que el viceministro había sido asesinado por dos individuos que vestían a la usanza china, los cuales hicieron siete disparos a corta distancia de la víctima.

Tang acababa de abandonar el automóvil para penetrar en una casa de la Concesión francesa.

La policía francesa dice que el motivo del crimen es político probablemente.

Tang había llegado el martes procedente de Nankín, donde celebró una conferencia con el mayor general Rensuke Isogai, agregado militar japonés, que está estudiando los problemas pendientes de solución entre el Japón y China.

La Embajada japonesa publicó una nota deplorando el asesinato, en la que se dice que se trata de un asunto de orden interior.

De Nankín llegaron noticias en la noche de ayer dando cuenta de que un pequeño ejército de estudiantes de Shanghai se acercaba a la capital en automóviles, bicicletas y a pie, mientras todo el tráfico ferroviario volvía a estar paralizado después del paso de un solo tren.

Las autoridades de Nankín están adoptando medidas para evitar posibles desórdenes.

Mapa esquemático que muestra los avances sucesivos «autonomistas» del Japón en China. Ahora es la Mongolia Exterior (marcada con una cruz), cuya angosta frontera con Manchukuo ha sido objeto de incidentes y de recientes negociaciones, a las cuales los delegados mongoles asisitían con consejeros rusos, y los de Manchukuo, con consejeros japoneses. Rotas las negociaciones, el ejército japonés continental (Kwantung), parece haber tomado las cosas en su mano para «asegurar las fronteras de Manchukuo». Las tropas que invadieron el territorio mongol se componían de manchukuanos, japoneses y rusos blancos. En los momentos mismos del incidente el Premier Molotov festejaba en Moscú a una delegación civil y militar mongólica presidida por el Ministro del Interior. Mongolia Exterior es una República Soviética independiente, la única en el mundo, aparte de Rusia. Los lamas y señores feudales, que debieron dejar el país cuando se estableció el Soviet, se han refugiado, en su mayoría, en Manchukuo y en la Mongolia Interior (China), donde aguardan la acción japonesa que les devolverá el poder en su país, restándolo del Gobierno actual, sometido a influencia rusa. Como muestra el mapa, y los militares japoneses no lo ocultan, la Mongolia Exterior es necesaria a la estrategia japonesa, que prepara la guerra contra el Soviet. En Moscú la prensa brama indignada indicando que la conquista «amistosa» de Mongolia, no será tolerada por el Soviet. Es dudoso, sin embargo, que Rusia se considere ya preparada para hacer frente al Japón. A la derecha, caricatura del «Birmingham News». Abajo, caricatura del «News Chronicle», inglés, que muestra a Mussolini consternado de ver la facilidad con que el Japón saca tajadas de China, mientras él tiene que luchar seriamente en Etiopía y enfrentarse a la Liga.

POSEERA 769 AVIONES DEL ULTIMO TIPO

Todos los años construirá 800 aviones. Se subastará el primer lote esta misma semana

WASHINGTON, diciembre 25. (AP.)—La Secretaría de la Guerra está activando los proyectos para la construcción de mayor número de aviones, destinados a la intensificación de las defensas nacionales. Se ha declarado que para fines de la presente semana se colocarán los contratos para la construcción de otros 82 aviones de caza, con destino al ejército.

Se ha manifestado en los altos centros militares que mediante este acrecentamiento, las fuerzas aéreas de los Estados Unidos quedarán en primer lugar, superando, en cuanto a modernidad, a todas las restantes potencias, salvo, quizás, el Reich Alemán.

Con estos aviones y los que ya se encuentran en proceso de construcción, los Estados Unidos dispondrán de 769 aviones novísimos, adquiridos desde junio de 1934, a un costo de $43.000,000. Todos, menos 103 del año pasado, fueron adquiridos en el curso del presente.

Cuéntanse en ese total 540 aviones de batalla, de bombardeo, ataque y caza.

Un portavoz de la Secretaría, refiriéndose a estas adquisiciones, ha dicho: —Ninguna otra potencia, salvo Alemania, se encuentra tan a cubierto de la tara de antigüedad como nosotros. Tendremos sin disputa, en servicio los aviones más modernos y mejor acondicionados. Ignoramos cuántos aviones habrá construido Alemania en los tiempos recientes, pero sea como fuere, no hay potencia que haya construído tan gran número de aviones, 769 en dos años. Hay algunas potencias que nos llevan en gran exceso el número de máquinas en servicio, pero esta diferencia la superamos con aviones más modernos.

Se calcula que para hacer frente al proceso de antigüedad de los aviones, se necesitan 450 máquinas anuales, lo cual harán los Estados Unidos con decisión. De ahí que en los programas que se han puesto en práctica se determina la construcción anual de 800 aviones.

ESTUDIAN LOS HACENDADOS EL PLAN DE DISTRIBUCION DE LAS CUOTAS DE INGENIOS PARA 1936

Apenas lo tengan coordinado lo someterán a la sanción del Presidente de la República. Se elevará un informe acerca del día en que deberá dar comienzo la molienda

EL Gobierno del Presidente Barnet—según ha dicho ayer en Palacio un experto observador de nuestras cuestiones económicas—tiene por delante, ahora, un trascendental problema que resolver, cuya urgencia es inaplazable y cuyo interés es vitalísimo para el país.

Ese problema es el de la zafra próxima.

La fijación de la fecha en que habrá de ser iniciada—continúa hablando el observador—así como su posterior desarrollo, está dependiendo de circunstancias especiales, de factores determinantes. Pero como ninguno de ellos, pese a su importancia, podrá ser obstáculo para impedir la molienda, el Gobierno la pondrá en movimiento toda vez que a ese efecto dispone de todos los medios a propósito.

Y así lo hará, sin duda.

El señalamiento del día mismo en que deberá dar principio la zafra, se halla sujeto al proceso de las elecciones. Uno y otro acontecimiento han de producirse armónicamente, en forma que no se interfieran en el menor punto.

Nada, hasta los momentos actuales, hace pensar en otra fecha que no sea la del 10 de enero para los comicios y la del 15 del propio mes para la molienda.

Mas, como muy bien ha explicado el secretario de Gobernación, doctor Maximiliano Smith, es imperioso que se conozca de antemano y en sus detalles más leves, si los soldados que tienen a su cuidado los colegios electorales el 10 de enero, se hallarán listos cinco días después para vigilar las colonias y los ingenios y evitar con su presencia y actuación cualquier interrupción de la zafra.

Un informe al respecto de lo que se cuce arriba le ha sido encomendado a la profunda experiencia del teniente coronel Velasco, jefe de la Ayudantía del Cuartel General. Este informe será elevado al Consejo de Secretarios en tiempo oportuno para que en su sesión del lunes señale la fecha de la molienda.

Otra cuestión importantísima a resolver por el Gobierno es la que se refiere a la determinación de la cuota azucarera general, en la que están comprendidas la cuota americana, la cuota europea y la cuota local.

Pero antes de que el Gobierno haya de resolverla, será necesario que los hacendados se pongan de acuerdo en la distribución de las llamadas cuotas individuales; esto es, en la que habrá de corresponder a cada ingenio.

Se asegura que al presente esa distribución es objeto de estudios, debates y controversias entre los interesados, divididos en grupos, cada uno de los cuales se propone confeccionar distintos planes que serán sometidos al Gobierno para su aprobación.

Aguárdase en Palacio, con la natural impaciencia, que los hacendados lleguen a una fórmula armónica, conciliadora de todos los intereses, a fin de basarse en ella para dictar oficialmente la distribución de las asignaciones azucareras entre los ingenios.

No hay que decir, por estimarse innecesario, el empeño del Gobierno en dejar terminado este asunto tan estrechamente y en tal manera decisiva vinculado a la economía nacional, por cuanto que nuestra producción de dulce resulta el índice del Tratado de Reciprocidad Comercial con los Estados Unidos, cuyo puntal principalísimo es la ley Costigan-Jones.

Es urgentísimo—termina diciendo el observador—ultimar los detalles para la zafra de 1936, cuyo estimado varía entre los 2.300.000 y los dos millones 400,000 toneladas largas, de 2.240 libras.

Es urgentísimo que los hacendados ofrezcan su plan de cuotas individuales, pues de lo contrario el Gobierno tendrá que dictarlas por sí mismo, como ya ocurrió en las zafras de 1934 y 1935, cuando el coronel Mendieta vióse en el caso de fijarlas, siendo acatadas, entonces, satisfactoriamente, por todos los interesados.

SE RESOLVERA EN ENERO.—Se le dió cuenta anoche a los reporters de Palacio, a nombre del señor José M. Casanova, presidente de la Asociación Nacional de Hacendados, que el problema de la distribución de cuotas continúa siendo estudiado con extraordinaria atención, esperando que para los primeros días del mes de enero próximo quedará resuelto.

La protesta de la Embajada de Cuba contra Jacobs

Declara que La Habana es tan segura como cualquiera otra ciudad importante del mundo

WASHINGTON, diciembre 25. AP. La Habana—según dijo hoy la Embajada de Cuba—es una ciudad tan segura como cualquiera otra del mundo civilizado.

La Embajada de Cuba hizo esta declaración para protestar de las noticias que se han publicado en los Estados Unidos dando cuenta de que el promotor de boxeo Mike Jacobs había sido recibido por seis policías armados de ametralladoras de manos en el aeropuerto, los cuales tenían la misión de proteger su vida durante su estancia en la capital de Cuba para preparar la lucha entre Joe Louis e Isidoro Gastañaga.

Dice la Embajada que Jacobs fué recibido por miembros de la Comisión del Turismo «quienes le hicieron objeto de toda clase de cortesías y le dieron facilidades durante su estancia en la Habana».

Agrega la nota de la Embajada que «cualquiera persona que vaya a la Habana estará tan segura como en cualquiera otra gran ciudad del mundo».

LOS CANDIDATOS PRESIDENCIALES DE LA COALICION RUMBO A ORIENTE

Los candidatos presidenciales de la coalición tripartita, doctor Miguel Mariano Gómez y Coronel Federico Laredo Bru, rodeados en la Estación Terminal de la comitiva, representativos de los partidos coligados y periodistas, que asistirán a los actos de propaganda política que se celebrarán en Sancti Spíritus, Camagüey, Victoria de las Tunas, Holguín y Santiago de Cuba. (Información, en la página dieciséis).

La flota mercante mundial en 1935

El Anuario del «Lloyd-s Register» publica, como de costumbre, la estadística de la marina mercante mundial en 1935.

El total de vapores, buques a motor y veleros sumaba 64.885.972 toneladas de registro, con una baja de 690.820 respecto a igual fecha de 1934. La Gran Bretaña tuvo baja de 334.503 toneladas, Francia 272.917, Estados Unidos 192.787 y Panamá 134.521.

He aquí la distribución por países de las flotas y las altas o bajas registradas en veinte años (exceptuados los veleros).

Países	1935	Diferencia entre 1935 y 1925	Diferencia entre 1935 y 1914
Gran Bretaña e Irlanda	17.298.000	Menos 2.007.000	Menos 1.594.000
Dominios Británicos	2.986.000	Más 383.000	Más 1.354.000
Dinamarca	1.099.000	„ 77.000	„ 329.000
Francia	2.989.000	Menos 331.000	„ 1.067.000
Alemania	3.693.000	Más 687.000	Menos 1.442.000
Grecia	1.711.000	„ 816.000	Más 890.000
Holanda	2.554.000	Menos 34.000	„ 1.082.000
Italia	2.838.000	„ 93.000	„ 1.408.000
Japón	4.086.000	Más 166.000	„ 2.378.000
Noruega	3.967.000	„ 1.349.000	„ 2.010.000
España	1.164.000	„ 21.000	„ 280.000
Suecia	1.541.000	„ 287.000	„ 526.000
Estados Unidos	12.145.000	Menos 2.064.000	„ 7.858.000
Otros países	5.656.000	Más 2.090.000	„ 2.177.000
Totales	63.727.000	Más 1.347.000	Más 18.323.000

Mientras en 1914 el carbón como medio de propulsión representaba el 88-84 por 100 del total de la flota, en 1935 quedó reducido al 50-15. Por el contrario, en igual período el aceite combustible para calderas aumentó del 2-65 al 30-65 y el aceite en máquinas de combustión interna del 0-45 al 17-42. En cambio, los veleros y gabarras sin propulsión mecánica descendieron del 8-06 al 1-78.

Sumario de esta edición

Anuncios Clasificados	18-19-20-21	Tribunales	17
Agricultura	17	LECTURAS:	
Cables de España	13	Actualidad Internacional. (Por J. L. M.)	22
Cables	22	A Través de la Vida (Por Héctor de Saavedra)	4
Cartel del Día —(Teatros y Cines)	6	Ante la Reacción Económica	3
Cultos Católicos e Información General	19	Cartas al Director	3
Crucigramas	4	Civismo. (Por XX)	13
Crónica Habanera	5-7-9	Desde París. (Por Eduardo Avilés Ramírez)	12
Defunciones	5	El Cuento de Hoy	9
Escenario y Pantalla.—(Crítica)	6	El Mundo en 1935	18
Estado del Tiempo	7	El Nombre de Trocadero Debe de Desaparecer. (Por Daranas)	22
Gacetillas	6	El Tesoro del Pirata	21
Habaneras	4	El Tributo Trágico del Automovilismo (Por Franklin D. Roosevelt)	17
Información General de Provincias	10_11	En Memoria de Simón Bolívar. (Por «El Capitán Nemo»)	12
Lista Oficial de la Lotería	10-11	Fechas y Aniversarios	3
Municipio	2	La España de Hoy. (Por Manuel Aznar)	13
Palacio	3	La Política del Tío Gualapito. (Por Querido Mo-	
Pasatiempos	20	heno)	12
Política	16	Los Servicios de Espionaje. (Por Eduardo A. Quiñones)	8
Puerto	17	Luz y Caballero. (por Alfonso E. Páez)	8
Sanidad	2	Martí y su Pedagogía Revolucionaria. (Por María Teresa Delgado de Monte)	4
Sociedades Españolas	8	Moratoria Intetnacional. Por Gabriel Camps)	17
Sports	14-15	Por el Prestigio del Profesorado Secundario. (Por Raimundo Lazo)	3
Telegramas del Interior	10	Puntos de Vista. (Por Lorenzo Camps)	7
		Sobre el Premio Nobel de la Paz	8
		Una Obra Educadora. (Por León Ichaso)	13

DE UN MOMENTO A OTRO SE HA DE SABER SI ESPAÑA Y E.UNIDOS FIRMAN EL PACTO COMERCIAL

La estabilización de la peseta depende de la venta del oro de reserva o de la concertación de un empréstito. La balanza comercial exterior española sigue siendo mala

MADRID, diciembre 24. (Exclusivo del «Herald-Tribune» para el DIARIO DE LA MARINA).—El haberse firmado ayer un nuevo tratado comercial entre Francia y España, despeja el camino para la conclusión rápida de un tratado comercial entre los Estados Unidos y la República Española.

Ya ha sido redactado el convenio hispano-estadounidense, y actualmente se halla en Madrid el Embajador español en Washington, Luis Calderón, con el propósito especificado de obtener que su Gobierno apruebe el documento. Calderón antes de salir de Washington obtuvo la seguridad plena del Presidente Roosevelt que él estaba dispuesto a firmar el tratado en cuestión, de cuyos particulares estaba muy bien enterado.

De acuerdo con el señor Calderón su Gobierno ha de aprobar el proyectado pacto, el cual será entregado al de Washington en los primeros días de febrero para su firma.

Con la realización del pacto franco-español ha terminado una guerra desastrosa de aranceles de Aduana que comenzó hace más de un año. Esta guerra tuvo su origen en el deseo de Francia de monopolizar virtualmente el mercado español de automóviles. Los automóviles de marca americana han sido siempre los más favorecidos por los españoles.

El texto del tratado franco-español que fué publicado ayer en la Gaceta Oficial no responde a la cuestión que más le interesa al mundo comercial de aquí y los representantes de firmas extranjeras, que es si España ha obtenido un empréstito de Francia que le permita hacer frente a sus obligaciones por cuenta de importaciones extranjeras y mantener así estabilizado el valor de la peseta en las bolsas de cambio del exterior.

El Ministro de Finanzas, Joaquín Chapaprieta, admitió ayer que debido al balance adverso del comercio exterior de España en los últimos años sólo había dos maneras en que era factible mantener estabilizado el valor de la peseta y liquidar sus obligaciones sobre productos importados: por negociación de un empréstito en el exterior o la venta de parte de las reservas de oro de España. De lo contrario tendrá que ser depreciada la peseta.

Fuentes allegadas a la Embajada francesa aquí, aseguran que Francia se ha negado a hacerle un empréstito a España y que insiste en el pago completo en oro de todas las importaciones futuras francesas.

España podría con facilidad vender parte de sus reservas de oro, pues las pesetas actualmente en circulación, están garantizadas por más de un cien por ciento oro.

Exija el Suplemento en Rotograbado y los Muñecos en Colores

M.E.C.D. 2016

CHICAGO HA DEJADO DE SER LA CIUDAD DEL CRIMEN Y DEL HAMPA Y VIVE NUEVAMENTE SU VIDA NORMAL

DIARIO DE LA MARINA

Fundado en 1832
Dirigido hasta 1919 por D. Nicolás Rivero y Muñiz.
Oficinas y Talleres: Prado 103. Habana.—Representante en New York, Joshuá B. Powers Inc. 220 E. 42nd. St.
Director actual: José I. Rivero.

Editado por la Cía. DIARIO DE LA MARINA (S. A.) cuyo programa consiste «en la defensa de los intereses generales y permanentes de la Nación cubana, de los especiales de la Colonia española establecida en la misma y de la unión y armonía entre los diversos elementos que conviven en el país» Art. 1º de los Estatutos.

Teléfonos del DIARIO

Dirección	M 3572
Administración	M 7911
Suscripciones	M 7911
Quejas	M 7911
Clasificados	M-7915
Jefe Redacción	M-1287
Redacción	M 7913
Sports	M 7912
Ag Guanabacoa	XO 1584

PRECIOS DE SUSCRIPCION AL «DIARIO DE LA MARINA»

Habana y Provincias	
Mes	$ 1.20
Trimestre	3.25
Semestre	6.25
Año	12.00
Extranjero	
Trimestre	$ 4.25
Semestre	8.00
Año	15.00
Edición Dominical (Para el extranjero solamente)	
Semestre	$ 3.00
Año	5.00

Inscripto según la ley No. 82, resolución No. 32, de 17 de agosto de 1932.

HOY EMPEZARA EL APREMIO A LOS COMERCIANTES MOROSOS

HAN SIDO SELECCIONADOS YA LOS CIEN AGENTES DE APREMIO QUE SE ENCARGARAN DE LA CLAUSURA

Determina el Alcalde cómo serán los convenios entre el Municipio y los morosos

Por el Alcalde Municipal ha sido firmado el decreto que regula la forma de celebrar los convenios con los contribuyentes que tienen adeudos atrasados con la administración municipal. Será dado a la publicidad oficialmente en la presente semana.

ORDEN DE CLAUSURAR INDUSTRIAS POR EL MUNICIPIO.—El Jefe de los Impuestos Municipales hizo saber ayer que desde hoy jueves, día 26, saldrían cerca de cien agentes de apremio e inspectores del municipio, llevando severas instrucciones contra los contribuyentes morosos, disponiéndose la clausura de los comercios e industrias que tienen adeudos con el Municipio.

LOS 300 BECADOS DEL MUNICIPIO. — Como había anticipado el DIARIO recientemente ha sido dispuesto por el Alcalde Municipal que no sea suprimido el crédito existente para el sostenimiento de los 300 niños becados que paga la administración municipal en distintos planteles de enseñanza privada.

INFORME SOBRE VENDEDORES AMBULANTES. — Aunque se guarda absoluta reserva, hemos podido conocer que por el Jefe interino de Consultoría Dr. Pedro M. Morán, ha sido elevado el informe que han rendido en relación a los vendedores ambulantes, quienes dicen claramente, entre otras cosas, que los dependientes de fábricas que se dedican a proponer, vender y repartir no podrán ser considerados como vendedores ambulantes, siempre que su actuación se ajuste a lo establecido en el párrafo 4, del artículo 101, de la Ley de Impuestos Municipales. en concordancia con lo dispuesto en el 102 de la propia Ley.

LOS JUECES MUNICIPALES SUPLENTES SOLICITAN MODIFICACIONES SUSTANCIALES EN LOS TRAMITES QUE DETERMINA LA LEY EN LOS JUICIOS VERBALES

En los desahucios, en particular, se conseguiría aplicar la ley de modo más justiciero, pues no faltaría la prueba en ningún caso. Ha sido presentado un proyecto de ley en ese sentido al Consejo de Estado. No se pagarán honorarios y derechos procuratorios en juicios pequeños

Los jueces municipales suplentes de toda la República, a la cabeza de los cuales figura el doctor Miguel Angel Párraga, que es Primer Suplente de Santiago de las Vegas y que desde hace tantos años viene luchando por el mejoramiento de la clase, habiendo obtenido, entre otros éxitos, el de la inamovilidad de los repetidos funcionarios de Segunda y Tercera Clase, han sometido a la consideración del Consejo de Estado un brillante proyecto de decreto-ley en lo que respecta a la modificación del juicio verbal, y especialmente del de desahucio, en el que habrá más garantía para las partes, ya que no quedará ningún juicio sin prueba y se establece la recompensa justa y legal que debe tener todo litigante de buena fé ante el de mala fé, además de otras mejoras.

Ese proyecto, por la aprobación del cual lucharán hasta vencer, los Jueces Suplentes, dice así, en su parte dispositiva:

Artículo 1.—El Artículo IV del Título II del Libro 2o. de la Ley de Enjuiciamiento civil y los artículos comprendidos en el mismo quedarán redactados en la siguiente forma:.

CAPITULO IV

Del Juicio de Mínima Cuantía

«Artículo 714.—Los jueces Municipales son los únicos competentes para conocer en primera instancia de toda demanda cuya cuantía no exceda de quinientos pesos moneda oficial, aunque se funde en documentos que tengan fuerza ejecutiva.

Se exceptúan los jueces municipales de cuarta clase, los cuales conocerán solamente en primera instancia de las reclamaciones que no excedan de cien pesos moneda oficial.

«Artículo 715.—En toda demanda de la competencia de los Juzgados Municipales, cuya cuantía exceda de doscientos pesos moneda oficial será necesaria firma de Letrado en todos los escritos, cuyos honorarios se entenderán incluídos en las costas, y si las partes utilizaren Letrados o Procuradores que las representen en los autos, los honorarios de éstos se entenderán incluídos en las costas; excluyéndose de los mismos los escritos de mero trámite.

«Artículo 16.—Se exceptúan de lo dispuesto en el artículo 714:

1.—Las demandas de tercería y demás que sean incidentales de otros juicios, en cuya caso se practicará lo prevenido en el artículo 487.

2.—Las que se deduzcan por reconvención en los juicios de mayor y menor cuantía, los cuales se ventilarán y decidirán conforme a lo prevenido en los artículos 543 y 687.

«Artículo 717.—Cuando el Juez Municipal estime que es incompetente para conocer de la demanda por razón de la materia o de la cuantía litigiosa, dictará auto a continuación de la demanda, declarándolo así y previniendo al demandante que haga uso de su derecho ante quien y como corresponda.

Este auto será apelable en ambos efectos para ante el Juez de Primera Instancia del Partido.

«Artículo 718.—Cuando no se conforme el demandado con la cuantía de la cosa litigiosa, se procederá del modo prevenido en el artículo 495.

«Artículo 719.—La sustanciación de los juicios de mínima cuantía en primera y segunda instancia se verificará conforme a las reglas establecidas en este capítulo.

«Artículo 720.—La demanda que se interponga contendrá:

Los nombres y apellidos, domicilio, profesión u oficio del demandante y demandado o demandados.

La pretensión que se deduce y los hechos y fundamentos de derecho en que se ampara, si excediere de doscientos pesos moneda oficial.

La fecha y la firma del que la presente, o un testigo a su ruego, si no supiere o no pudiere firmar, y firma de Letrado, si procediere conforme al artículo 715.

El demandante acompañará tantas copias de la demanda suscritas del mismo modo, y de cuantos documentos se presenten con ella, según sean los demandados.

«Artículo 721.—Presentada la demanda con sus copias, el Juez Municipal dentro de segundo día dictará providencia citando al demandado o demandados, para que se persone en los autos y conteste la demanda dentro del término de siete días improrrogables, a partir de la fecha en que se lleve a efecto la citación; apercibiéndole de que se le declarará en rebeldía y se le dará por contestada la demanda a su perjuicio si no se personare.

Esta providencia y todas las demás que recaigan se notificarán a las partes en la forma prevista en esta Ley.

«Artículo 722.—La citación del demandado o demandados se hará por el Secretario o el Alguacil del Juzgado, entregándole la copia de la demanda y de cuantos documentos se hayan presentado con ella, a continuación de la cual habrá extendido el Secretario, la cédula de citación, expresando en ella la fecha de la providencia y el local donde deba personarse, con la prevención de que se seguirá el juicio en su rebeldía, si no se personare, sin volver a citarlo y se le tendrá por contestada la demanda a su perjuicio.

«Artículo 723.—La entrega de la copia de la demanda y demás documentos que se hubieren presentado con ella, así como la citación y apercibimiento del demandado se hará constar por medio de diligencia que firmará éste o un testigo a su ruego si no supiere o no pudiere firmar. Caso de no ser hallado en su domicilio, firmará la diligencia la persona que los reciba, observándose lo prevenido en los artículos 263 y 268.

«Artículo 724.—Cuando el demandado residiere en otro lugar que el del Juez Municipal, que lo emplace, se dirigirá oficio al del punto en que se hallare acompañando copia de la demanda, de los documentos que se hubieren presentado, y cédula de citación para que ésta tenga efecto. A continuación del oficio que se devolverá sin dilación al Juez requirente, se extenderá la diligencia de la entrega de las copias, citación y apercibimiento, ampliándose el término del emplazamiento con un día más por cada provincia que diste de aquella en que radique el Juzgado que conoce del juicio.

«Artículo 725.—Cuando no sea conocido el domicilio del demandado, se hará la citación por medio de edictos que se fijarán en el lugar del juicio y en el de su última residencia.

También se publicarán los edictos en la «Gaceta Oficial» de la República y en uno de los periódicos de más circulación de la localidad, cuando la cuantía de la reclamación exceda de doscientos pesos moneda oficial; y cuando el Juez lo estime conveniente en los demás casos.

El Juez podrá disponer diligencias para hacer saber a los interesados el hecho de la interposición de la demanda, sin que por ello se interrumpa el curso del procedimiento ni se cree ningún derecho.

«Artículo 726.—No personándose el demandado o demandados, cualquiera que sea la forma en que se haya hecho la citación y emplazamiento, se continuará el juicio en su rebeldía sin volver a citarlo y se le dará por contestada la demanda a su perjuicio.

«Artículo 727.—El demandado podrá proponer en la contestación todas las excepciones que tenga en su favor, así dilatorias como perentorias. y el Juez resolverá sobre todas ellas en la sentencia, absteniéndose a resolver en cuanto al fondo del pleito si estimare procedente alguna de las dilatorias que lo impidan.

Si el demandado formulare reconvención se dará traslado al actor para que la conteste dentro de tercero día improrrogable, limitándose en ella a la que sea objeto de la misma.

Cuando la demanda exceda de seiscientos pesos se consignarán los hechos y fundamentos de derecho en que apoya la contestación y firma de Letrado.

Artículo 728.—Personado o no el demandado, el Juez, dentro de tercero día, abrirá el juicio a prueba, dividiéndola en dos períodos, uno de cinco días para proponer y otro de veinte para practicarla.

No obstante lo dispuesto en el párrafo anterior, no se abrirá el juicio a prueba en los casos del artículo 495 y del párrafo segundo del artículo 727, hasta tanto no se resuelva definitivamente sobre la cuantía litigiosa o se conteste la reconvención o haya decursado el término para hacerlo y salvo lo dispuesto en el artículo 690.

Cuando se solicitare alguna diligencia de prueba en el último día del primer período, podrá la parte contraria proponer dento de segundo día siguiente al de la entrega de la copia del escrito, las pruebas que le convenga sobre los mismos hechos.

Artículo 729.—El Juez repelerá de oficio toda prueba que no se concrete a los hechos fijados en la demanda y contestación y todas las demás que a su juicio sean impertinentes.

Las pruebas propuestas, las declaradas pertinentes y las que se practiquen, se unirán de oficio a los autos, una vez propuestas, admitidas o practicadas.

Artículo 730.—Practicadas todas las pruebas o decursado el término para proponer prueba sin haberse hecho, el Juez dictará sentencia dentro de tercero día. Esta sentencia no llevará resultandos.

Si el demandado hubiere deducido reconvención por cantidad mayor de quinientos pesos ante el Juez de Primera, Segunda o Tercera clase; o de cien pesos ante el Juez de Cuarta clase, el Juez en la sentencia hará la reserva de derecho que previene la regla cuarta del artículo 63.

Artículo 731.—Esta snetencia es apelable en ambos efectos para ante el Juez de Primera Instancia del Partido a que corresponda el Juzgado Municipal.

La apelación podrá interponerse en el acta de la notificación de la sentencia, en cuyo caso el Secretario lo consignará en la diligencia, o dentro de los tres días siguientes por escrito ante el Juez Municipal.

Artículo 132.—Admitida la apelación se remitirán los autos al Juzgado de Primera Instancia, emplazando a las partes por el término de ocho días para que comparezcan, si le conviniere, a usar de su derecho.

Artículo 733.—No compareciendo el apelante dentro de dicho término, se declará desierto el recurso con costas, mandándose de oficio devolver los autos al Juzgado Municipal, para la ejecución de la sentencia.

Artículo 734.—Si se personase el apelante, el Juez de Primera Instancia señalará día y hora para que tenga efecto la vista.

Si no hubiese comparecido el apelado se citará en estrados para dicho acto.

Tanto el apelante como el apelado podrán dentro de tercer día siguiente de haberse vencido el término del emplazamiento, interesar que se reciban los autos a prueba, si concurriesen algunos de los casos en que lo permite el artículo 861, proponiendo en el mismo escrito lo que haya de practicarse.

El Juez de Primera Instancia resolverá de plano lo que estime procedente, y si otorga el recibimiento a prueba procederá con sujeción a la regla antes establecida.

Contra el auto que se deniege el recibimiento a prueba se podrá interponer recurso de súplica dentro de segundo día y contra el auto resolutorio de súplica, no se dará recurso alguno.

Artículo 735.—Extendida el acta de la comparecencia o diligencia de no haberse presentado las partes a la vista o de haberse practicado las pruebas admitidas, caso de haberse abierto a prueba, el Juez de Primera Instancia dentro de tercero día dictará sentencia confirmando o revocando la apelación, con imposición de las costas al apelante en el primer caso, o haciendo si corresponde la declaración de nulidad que previene el artículo 495.

Contra esta sentencia no se dará recurso alguno.

Artículo 736.—Dictada la sentencia, se devolverán los autos al Juzgado Municipal dentro de segundo día, con testimonio de ella para su ejecución.

Cuando haya habido condena de costas, el actuario pondrá nota circunstanciada de las mismas, al pie del testimonio para su exacción, si no le hubieren sido satisfechas.

Artículo 737.—Recibido el testimonio con los autos en el Juzgado Municipal, se procederá por los términos prevenidos para la ejecución de las sentencias; pero reduciendo los términos de modo que en ningún caso excedan de la mitad del tiempo de los allí establecidos.

Artículo 738.—Si en la ejecución de la sentencia se entablare alguna tercería de dominio o de mejor derecho sobre los bienes embargados, la decidirá el mismo Juez Municipal por los trámites anteriormente establecidos para el juicio de mínima cuantía cuando el valor de lo reclamado no exceda de quinientos pesos moneda oficial en Juzgados de las tres primeras clases, o de cien pesos moneda oficial en los de cuarta.

Si excediere de esta cuantía deberá presentarse la demanda en el Juzgado de Primera Instancia para que se ventile por los trámites del juicio declarativo que corresponda.

En este caso, el Juez de Primera Instancia ordenará al Municipal que suspenda sus procedimientos hasta que recaiga sentencia en el juicio de tercería, si ésta fuera de dominio; y si fuere de mejor derecho, que consigne en la Caja de Depósito el importe de los bienes, si se vendieren.

Artículo 739.—Cuando en estos Juicios se solicite la defensa por pobre alguno de los litigantes conocerá de este incidente el mismo Juez Municipal por los trámites del Juicio de mínima cuantía, dando audiencia al Ministerio Fiscal por tres días improrrogables y a las partes por su orden, por tres días también improrrogables, y sujetándose para instruir y fallar el incidente a las reglas establecidas en el artículo 15 y siguientes.

Artículo 2º—El Artículo 495 de la Ley de Enjuiciamiento Civil quedará redactado en la forma siguiente:

«Artículo 495.—Cuando en los juicios de mínima cuantía hubiere duda sobre la cuantía de la cosa litigiosa, la decidirá el Juez Municipal oyendo a las partes por el término de tercero día improrrogable para cada una.»

Contra su fallo declarándose competente no se dará apelación; pero si se interpusiere de la sentencia definitiva, podrá el Juez de Primera Instancia declarar la nulidad del juicio si resultare ser el interés mayor del que corresponda a la competencia del Juez Municipal, que de él hubiere conocido.

Contra el auto que el Juez Municipal declare no ser de su competencia la cuantía o materia litigiosa, se dará el recurso de apelación en ambos efectos para ante el Juez de Primera Instancia del Partido.

Artículo 3º—El artículo 582 de la Ley de Enjuiciamiento Civil, quedará redactado en la forma siguiente.

«Artículo 582.—El Juez señalará día y hora en que hayan de comparecer las partes para llevar a efecto la absolución de posiciones.

El que haya de ser interrogado será citado con un día de anticipación por lo menos, apercibido de tenerlo por confeso si no compareciere ni alegare justa causa que se lo impida, la que deberá jurar ser cierta. Si alegare justa causa estimada por el Juez, se le volverá a citar para nuevo día y hora, bajo apercibimiento de tenerlo por confeso si no se presentare, o de practicar lo dispuesto en el artículo 590.

Artículo 4º—El Artículo 603 de la Ley de Enjuiciamiento Civil, quedará redactado en la forma siguiente:

«Artículo 603.—Los documentos privados y la correspondencia serán reconocidos bajo juramento a la presencia judicial por la parte a quien perjudique si lo solicitara la contraria.

A ese efecto, el Juez citará a las partes bajo apercibimiento de tenerlas por conformes si no comparecieren. Si alegaren justa causa, estimada por el Juez, se señalará nuevo día y hora citando a la apercibida de tenerla por confesa si no se presentare, o practicar lo dispuesto en el artículo 590.

No será necesario dicho reconocimiento cuando la parte a quien perjudique el documento lo hubiere aceptado como legítimo al fijar los hechos en los escritos de contestación, réplica o dúplica.

Artículo 5º—El Artículo 1,569 de la Ley de Enjuiciamiento Civil, quedará redactado en la forma siguiente:

«Artículo 1,569.—El actor redactará la demanda con sujeción a lo prevenido en el artículo 720, acompañando copias de la demanda y de los documentos que se presentaren con ella cuantos sean los demandados.

Artículo 6º—El párrafo tercero del artículo 1,670 de la Ley de Enjuiciamiento Civil, quedará redactado en la forma siguiente:

«La cédula de citación para la comparencia se extenderá a continuación de la copia de la demanda, que será entregada al demandado en la forma prevenida en el artículo 720, acompañando copias de la demanda y de los documentos que se presentaren con ella cuantos sean los demandados.

Artículo 6º—El párrafo tercero del artículo 1,670 de la Ley de Enjuiciamiento Civil, quedará redactado en la forma siguiente:

«La cédula de citación para la comparecencia se extenderá a continuación de la copia de la demanda, que será entregada al demandado en la forma prevenida en el artículo 722.»

Artículo 7º—El Artículo 1,571 de la Ley de Enjuiciamiento Civil, quedará redactado en la forma siguiente:

«Artículo 1,571.—La citación se hará al demandado en su persona, si se encontrare presente en el momento de hacerse la citación y en su defecto se le dejará en su casa citándolo para el juicio, la cual se entregará al pariente más cercano, familiar o criado mayor de catorce años, y no encontrándose a nadie en ella, al vecino más inmediato; apercibiéndose al demandado que si no comparece por sí o por medio de legítimo apoderado, se le tendrá por conforme y se procederá sin más citarlo ni oirlo al desalojarlo de la finca.

Al mismo tiempo, se entregará la copia simple de la demanda al demandado o a la persona a quien se deje la cédula de citación.

Artículo 8º—El artículo 1,580 de la Ley de Enjuiciamiento Civil, quedará redactado en la forma siguiente:

«Artículo 1,580.—La sentencia se dictará sin resultandos, y llevará consigo, según se declare haber o no lugar al desahucio, expresa condenación de costas al demandado o demandante.

—Cuando las costas fueren impuestas con declaratoria de temeridad o mala fe, cualquiera que fuere la cuantía del juicio, se incluirán en ella los honorarios de los Letrados y los derechos de los Procuradores, cuando se utilizaren éstos y los demás gastos que se le hayan ocasionado a la parte no condenada.

Artículo 9º—El artículo 1,594 de la Ley de Enjuiciamiento Civil, quedará redactado en la forma siguiente:

«Artículo 1,594.—Luego que sea firme la sentencia que declara haber lugar al desahucio o recibidos los autos en el Juzgado inferior, en caso de apelación, se procederá a su ejecución, a instancia del actor, una vez decursado el término del apercibimiento de lanzamiento al demandado que deberá contener la sentencia; el cual será:

Ocho días, si se trata de una casa habitación, y que habite con efecto el demandado o su familia, o de cualquier finca urbana.

Quince días, si es un establecimiento mercantil, fabril, de tráfico o de recreo.

Veinte días, si de una hacienda u otra cualquiera finca rústica que tenga caserío, y en cual hayan constantemente guardas, capataces u otros sirvientes.

El término de apercibimiento a que se refiere este artículo, empezará a contarse desde el día siguiente de la firmeza de la sentencia.

Artículo 10.—El Artículo 1,596 de la Ley de Enjuiciamiento Civil, quedará redactado en la forma siguiente:

«Artículo 1,596.—La sentencia y el apercibimiento dispuesto en ella se hará saber al demandado en los mismos términos en que se haya hecho la citación, si estuviere en el lugar del juicio.

En los demás casos se notificará en estrados y por la «Gaceta Oficial» de la República, parándole el mismo perjuicio que si se hiciese en su persona.

Artículo 11.—Todas las demandas establecidas y actuaciones judiciales promovidas con anterioridad a la vigencia de este Decreto-Ley; seguirán su tramitación en la forma que señalaban los artículos que han sido modificados.

Artículo 12.—El presente Decreto-Ley empezará a regir a los cinco días de su publicación en la «Gaceta Oficial» de la República.

Artículo 13.—Se derogan todas las leyes, decretos-leyes, decretos, órdenes militares y cuantas más disposiciones se opongan al cumplimiento de lo que por el presente Decreto-Ley se dispone.

Reclaman los educadores que se les abone uno de los seis meses que les deben todavía

Los maestros arrastran seis meses de atraso en sus pagos y llegan hasta nosotros súplicas de recordación para el Gobierno, que trasladamos a los gobernantes.

Malas Pascuas las de quienes, sogre ganar lo que no alcanza para vivir, han de pasarse medio año sin cobrar, a expensas del crédito de la bodega (que no puede ser eterno).

«Que nos paguen, siquiera, un mes de los atrasados» nos dicen: y no es mucho pedir ni suma que la República no pueda (y deba) satisfacer a quienes encarga de construir la ciudadanía del mañana sobre las almas de los niños.

«Un mes de los atrasados», piden los maestros. Y nosotros también lo pedimos, y el pueblo, todo, a buen seguro. Porque la tarea de enseñar ha de ser alegre, optimista, y no triste y dolorosa, ya que los ciudadanos de mañana serán así y como el maestro los haga.

Y con pobreza e injusticia no se pueden enseñar más que rebeldías.

UN PRESUNTO GANGSTER DE LOS ESTADOS UNIDOS SE CORTO LAS VENAS CON IDEA DE SUICIDARSE

Después que se dió los tajos, al ver que se aproximaban dos policías, trató de escabullirse. Un testamento en el que aparece como heredero de un edificio de su padre

Al Primer Centro de Socorro fué conducido ayer en grave estado, Nefiter E. Gray, natural de los Estados Unidos, de 41 años de edad y vecino del Hotel Washington, siendo asistido de diversas heridas de carácter grave diseminadas por el cuello y ambos brazos.

Manando abundante sangre de las heridas que se había inferido, fué encontrado por la Policía en la esquina de Obrapía y Villegas, donde cometió el atentado.

Según aparece de lo actuado por la Policía de la Segunda Estación, dicho individuo una vez que llevó a cabo sus propósitos, al notar la presencia de los vigilantes 2751 y 2064, emprendió la fuga, siendo alcanzado en Villegas y Tejadillo.

Al practicársele un registro en las ropas que vestía, se le ocupó una carta en la que aparece que dicho individuo tiene pendiente una causa en su país por gangsterismo, así como también un testamento de su padre Héctor Gray, en el que le deja como herencia un edificio en la ciudad de Boston.

La Policía en vista de los documentos ocupados, ha comenzado sus investigaciones para comprobar la identidad de dicho individuo y si el mismo se encuentra reclamado por las autoridades de los Estados Unidos por el hecho que relatamos.

Se ha podido conocer que Gray desembarcó en la Habana como turista en el mes de noviembre próximo pasado.

Preso "El Indio" a causa de un robo en Arbol Seco núm. 1

Lo sustraído se hace ascender a unos 200 pesos. El presunto ladrón fué detenido más tarde

En los altos de la casa Arbol Seco número 1, se realizó un robo de prendas por valor de 200 pesos. La inquilina de la misma, Lidia Calero González, dió conocimiento de ello a la Policía de la Octava Estación.

Más tarde fué arrestado como autor del hecho un individuo nombrado Antonio Calvo Borrero, más conocido por el alias de «El Indio». La detención la llevó a cabo el vigilante 2674, en la esquina de Hospital y San Lázaro.

Muere un chofer y 3 personas mas resultan lesionadas al chocar dos automóviles en la Quinta Avenida

Ambas máquinas iban a extremada velocidad. Una de ellas huyó rápidamente, sin prestar auxilio a los heridos. Fué libertado el motorista que arrolló al ex-Coronel Julio Sanguily

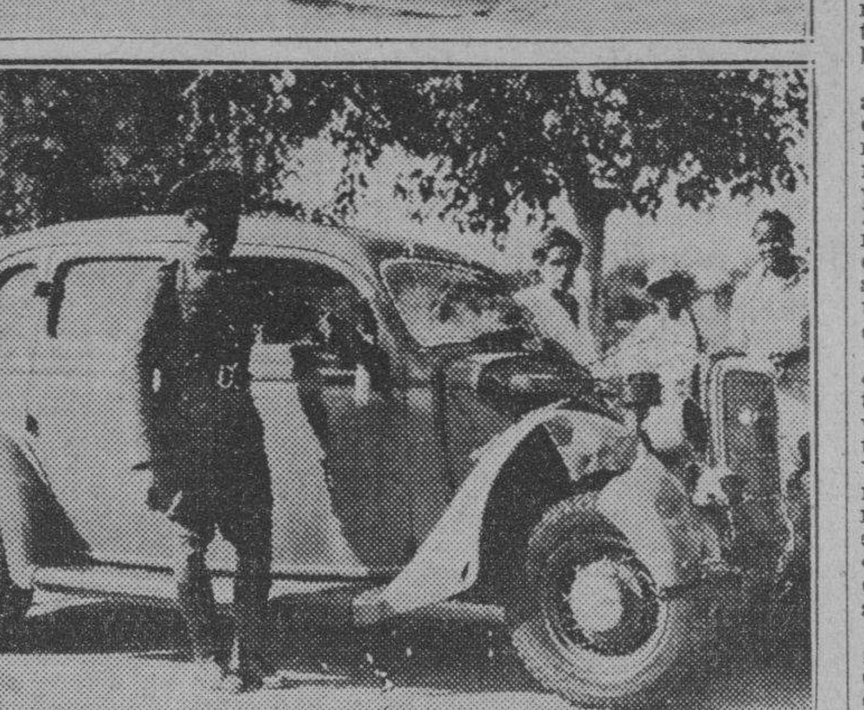

Como resumen de la colisión ocurrida en la madrugada anterior en la Quinta Avenida y Calle 30, Reparto Miramar, ofrecemos a nuestros lectores dos fotos de la máquina 9710, que quedó destrozada después de chocar con otra que desapareció, pereciendo el chauffeur, José Luis Viñas, y resultando heridos los tres pasajeros. En la primera, puede verse la repetida máquina tal como quedó después del choque, algunas de cuyas piezas fueron a caer a gran distancia, y, en la segunda, el mismo vehículo, tras de haber sido reparado de primera intención, aunque quedando inútil.

MARIANAO, diciembre 25.—En la madrugada anterior ocurrió un trágico accidente en el que perecieron el chauffeur del auto 9710, de la matrícula de esa capital y resultaron heridos los tres ocupantes del mismo; el hecho se desarrolló en la Quinta Avenida y Calle Treinta, reparto Miramar, chocando dicho vehículo con otro que iba en dirección contraria y que desapareció, pudiendo observar el Juez de Instrucción, Dr. García Navarro, que se constituyó en el lugar del suceso y que recibió las primeras actuaciones del sargento de la Policía Municipal, señor Segrera, que las piezas del motor del auto 9710 resultaron totalmente destrozadas cayendo a gran distancia, así como el capó.

El chauffeur muerto se nombraba José Luis Viñas, de España, de 29 años de edad, residente en Compostela 70, cuyo cuerpo fué a caer a bastante distancia del lugar de la colisión; los heridos se nombran Lidia Gutiérrez Martínez, de 21 años, vecina de Animas 40; Salvador Alber Coll, de España, de 30 años, vecino de San Ignacio 116, que también fué lanzado a alguna distancia, y Manuel Cué Gómez, de la Habana, de 29 años, domiciliado en Refugio 22, bajos, los que fueron recogidos de entre los escombros de la máquina por Gabriel Fernández Bravo, de 23 años, con domicilio en Virtudes 28, que cruzaba por el lugar del choque, y en cuyo automóvil fué trasladado Viñas al Hospital Militar de Columbia, donde el capitán médico Arias Avellán auxilió a los heridos.

Viñas presentaba, entre numerosas lesiones, la fractura del cráneo y no pudo prestar declaración, falleciendo a los pocos instantes de haber llegado a dicho Hospital; Lidia Gutiérrez y Salvador Aiber fueron llevados al Centro de Socorros del Vedado, y Manuel Cué al Centro Médico Quirúrgico del Vedado, donde lo asistió el Dr. Julio Sanguily y trasladó, posteriormente, a su domicilio.

Como hemos dicho, el Juez doctor García Navarro, se constituyó en el lugar de la ocurrencia, con el Secretario Sr. Pedro Santos y practicó una inspección ocular con el resultado ya dicho, pudiendo comprobar que los dos vehículos marchaban a excesiva velocidad, así como que el auto manejado por Viñas venía en dirección a la Habana. Posteriormente, se presentó en la Jefatura de Policía José María Hernández, español, de 42 años, residente en Virtudes 18, solicitando que le fuera entregado el auto 9710, lo que se hizo. Viñas era gerente de la razón social Tejeiro y Compañía, fábrica de dulces, según se nos ha informado. Los heridos mejoran de sus lesiones. El cadáver de Viñas ha sido entregado a sus familiares, después de ser reconocido por los médicos forenses Dres. Quadreny y Sánchez Fernández.

EN LIBERTAD EL MOTORISTA DIAZ SANDINO.—Isidoro Díaz Sandino, vecino de San Juan 6, B, motorista que guiaba el tranvía 498, de la línea Marianao-Parque Central, que causó lesiones al coronel del disuelto Ejército Nacional señor Julio Sanguily, fué dejado en libertad por el Juez de Instrucción, al estimar comprobado dicha autoridad judicial que no fué responsable del accidente. — **Armando Martínez**, corresponsal.

LA CRIMINALIDAD DECRECIO EN UN 37 POR 100 DESDE QUE "AL CAPONE" ESTA EN EL PRESIDIO

En 1932 fueron sustraídos en las calles 35,406 autos, y, en 6 meses de 1935, sólo 3,456. La opinión pública ha respaldado en su sana labor a la Junta de Criminología

Hemos recibido desde Chicago, consignado al periodista por un amigo funcionario del Consulado que allí mantiene nuestro país, unos datos estadísticos relacionados con la criminalidad de esa gran urbe americana que durante un lustro ha llamado la atención del mundo civilizado por la ola inconmensurable de crímenes de toda laya que ha envuelto trágicamente a sus millones de habitantes.

La ciudad que en un siglo lograra el mayor progreso industrial, comercial y económico en el mundo, es también la localidad que mayor número de criminales ha poseído y la que logró romper todos los records mantenidos por otros núcleos de población que en un tiempo fueron considerados centros de la criminalidad.

Como los datos son exactos, por ser oficiales, y el trabajo que presentamos interesante, no nos mostramos remisos en desglosar los fríos números de las estadísticas que tenemos a mano para ofrecerlas al lector en la forma más amena y amable posible.

DESCENSO SALUDABLE.—Los asuntos relacionados con el crimen, en Chicago, la ciudad que en esta materia rompió todos los records que mantienen urbes tan populosas y viejas como París, Berlín, Roma y Barcelona, siguen mejorando. Ello no quiere decir, desde luego, que van en aumento los hechos delictuosos, sino por el contrario, que se ha notado en estos últimos tiempos un descenso saludable.

Por ejemplo, es cierto que la tabla estadística señala un descenso notable en cuanto a robos de automóviles se refiere, hecho corriente y de todos los días en la Ciudad de los Vientos. Y no es esto solamente lo notable de la referida estadística, sino que también los crímenes, hechos de sangre en general, latrocinios, secuestros y atracos, no se han producido con la frecuencia insólita y alarmante de otras épocas.

Frank J. Loesch, magistrado octogenario—cuenta ochenta y tres años de edad—presidente de la Comisión de Criminología de Chicago, se muestra altamente satisfecho y ha proclamado en voz bien alta, que ya su ciudad no posee el record abracadabrante de ser nido y albergue del crimen. Y ha agregado en reciente discurso por él pronunciado, que en la actualidad es New York el verdadero centro de malhechores y delincuentes de todos los estados de la Unión.

«Chicago—ha recalcado Loesch, con su palabra aún potente, exenta de temblores seniles—nunca aceptó gustosa el dictamen de ser la ciudad de los crímenes, como el resto del país la bautizara».

DATOS ELOCUENTES.—Durante los seis primeros meses de este moribundo año de 1935, comparados con los mismos meses del pasado año de 1934, la policía de Chicago ha registrado en sus libros-records una reducción de un 33 por ciento en los asesinatos; reducción de un veintiuno por ciento en los robos, y un 11 y medio por ciento en los delitos en general contra la propiedad. Es decir, que el crimen, con todas sus manifestaciones, ha decrecido un 19 y medio por ciento este año en relación con el anterior, y un 37 por ciento en cuanto a 1933.

Que ya es bastante, según afirmó el anciano magistrado Mr. Loesch, que tiene a su favor el hecho simpático de no haberse intimidado ni aún con las amenazas de «Al» Capone, que durante un tiempo fuera rey sin corona de la gran ciudad que se levanta, industriosa y trabajadora, en el centro de los Estados Unidos.

ROBOS DE AUTOMOVILES.—Los robos de automóviles en la vía pública—siguen diciéndonos las estadísticas—se han reducido a la mitad. Durante los seis primeros meses del año 1934 los piratas de la calle sustrajeron a sus dueños la suma de 7,178 carros, hecho este que no sólo alarmó a las autoridades de Chicago y a la propia Washington, sino que no pocas compañías de seguros se mostraron reacias a prestar pólizas contra los robos de autos a los vecinos de la ciudad.

También durante los primeros seis meses de este año en curso, los carros robados ascendieron a la suma de 3,456, alta cifra aún, pero incomparablemente menor que la más arriba indicada, aunque nadie puede olvidar que las cantidades apuntadas son tortas y pan pintado si las comparamos con las que arrojaron el año 1932, época en que los «gangsters» robaron durante esos aciagos 365 días nada menos que 35,406 automóviles, es decir, un promedio diario de 96 y una fracción de auto. ¡Que ya es robar! Parecían estos robos de vehículos, más que hechos delictivos, penados por los códigos, un deporte arriesgado e incitante en que media población se dedicaba a perjudicar a la media restante.

En 1934 la cantidad de carros robados llega a 12,164 y se espera que a la terminación de este año que corre la disminución llegue a dos mil en relación al pasado.

SERIEDAD EN LA REPRESION.—Son muchos los factores que se aducen para demostrar el hecho verdadero de la disminución del crimen en Chicago, a saber: una fuerte y real represión del elemento maleante; un Cuerpo de Policía que no ceja en su empeño de perseguir a los criminales; la dificultad de sobornar a venales autoridades y con especialidad la Comisión de Criminología de Chicago, que se inspira en el ejemplo de su presidente, el austero y valiente Mr. Loesch.

La referida Comisión, por otra parte, mantiene contacto directo y constante con las actividades policíacas, sigue con detenimiento el proceso de las causas a los criminales acusados, lleva un record de los reincidentes y reiteradores y vigila que las sentencias que dicten los jueces sean justas. Con esta sana política la policía se mantiene al hilo, los procesos dejan de ser una farsa y las sentencias, por duras que resulten, se dictan, sea o no influyente el individuo procesado.

También es de anotarse el hecho de que desde que el Gobierno Federal envió a «Al» Capone a prisión, el bajo mundo que se mueve fuera o al margen de la ley se muestra más comedido en la realización de sus tropelías. Al desaparecer este genio de la delincuencia el crimen mismo tiende desaparecer en Chicago.

CONTRA EL IMPERIO DEL CRIMEN.—Los tribunales de Justicia, llamados en los Estados Unidos **Cortes Criminales**, no dan paz al trabajo y, juicios que antes se tramitaban despaciosamente, en la actualidad se llevan a efecto con gran rapidez. Muchos trámites engorrosos del procedimiento, que a la postre no beneficiaban más que al criminal, se han obviado, con lo que ha resultado de todo esto que las sentencias se dictan rápidas, certeras y justas.

Pero así como la disminución de la ola criminal que tendía a acabar con el crédito de Chicago, fué amainando gracias a Mr. Loesch y su Comisión, por la desaparición total de la escena de sus hazañas de «Cara Cortada» y por el cumplimiento estricto de la ley por policía y jueces, no menos participación debe anotarse a la opinión pública, reflejada en la mayor parte de los periódicos de Chicago, que respaldó valientemente la campaña contra el imperio del crimen organizado.

EXIJA el SUPLEMENTO en ROTOGRABADO con esta EDICION

Millones de pesos, representados por cientos de propiedades, defraudados a los hospitales y asilos de Cuba

Aprovechará su viaje a Oriente el doctor Anaya Murillo para con la Consultoría del Departamento, investigar estos hechos. Revisión de las Ordenanzas. El Servicio de Bromatología

Por la Consultoría de Sanidad, de acuerdo con las instrucciones recibidas del Secretario del ramo, interino, doctor Anaya Murillo, se activa la investigación de los bienes pertenecientes a la Beneficencia Pública, ya que se ha podido comprobar que muchos hospitales, con bienes propios ascendentes a cientos de miles de pesos, se encuentren atravesando difícil situación, no obstante percibir auxilio económico del Estado.

De las investigaciones practicadas hasta el momento aparece que individuos que han gozado de influencia en anteriores Gobiernos, a veces de acuerdo con los propios directores de los hospitales, asilos, etc., otras con los patronos, etc., se han apropiado de esos bienes utilizando el procedimiento de compra a censo reservativo que no viene a ser más que un arrendamiento con derecho a compra; y que ha traído como resultado la detentación de esos bienes legados por benefactores o provinientes de herencias declaradas vacantes.

Según se nos informó ayer en las altas esferas sanitarias, el doctor Anaya Murillo, Secretario de Sanidad, aprovechará su próximo viaje a Oriente en compañía del Letrado Consultor del Departamento para comenzar, con urgencia, el establecimiento de procedimientos judiciales para recuperar los bienes detentados a los hospitales y asilos de dicha provincia, entre ellos unas siete mil caballerías de tierra, reducidas actualmente a 1,500 del legado de Don Francisco Parada, extensión de terreno que comprende desde Manzanillo a la Sierra Maestra, en manos hoy de geófagos que lo explotan sin contribuir con un centavo a la Beneficencia Pública.

En nuestra edición del martes dimos cuenta de la difícil situación en que se halla el Hospital Civil de Santiago de Cuba, al cual se han negado a continuar suministrándole alimentos los contratistas, por adeudárseles muchos meses, no obstante poseer dicho centro benéfico, bienes propios.

En iguales condiciones se encuentran también el Hospital de San Lázaro; la Casa de Maternidad y Beneficencia de la Habana; el Hospital Nuestra Señora de las Mercedes y otros muchos más.

REVISION DE LAS ORDENANZAS.—Se nos dijo ayer por altos jefes de la Secretaría de Sanidad que para la próxima semana comenzará a actuar la Comisión designada por la Junta Nacional del ramo para revisar las actuales Ordenanzas, reglamentos especiales, circulares y decretos, estos últimos que modifican en todo o en parte los artículos de las referidas Ordenanzas, cuando estas últimas no son más que un Reglamento de una Orden Militar del Gobierno Interventor norteamericano.

La aplicación de las actuales Ordenanzas Sanitarias resulta en estos momentos muy difícil, pues muchos de sus artículos inclusive están en pugna con la ciencia moderna.

La Comisión de la Junta Nacional ha de informar lo antes posible para poder llegar en pocas semanas a la confección de unas Ordenanzas Sanitarias que reúnan todos los requisitos de ley.

EL SERVICIO DE BROMATOLOGIA.—Con el propósito de que el Departamento pueda ejercer un verdadero control sobre los alimentos que consume la población, el Director de Sanidad se propone reorganizar para el próximo año el Servicio de Bromatología Nacional. Antes que nada se procederá a la confección del Código Sanitario Nacional, al igual que los que existen en otros países; un Código que contenga la tabla adecuada de sanciones para aquellos comerciantes e industriales que, advertidos con anterioridad, se nieguen a cumplir las Ordenanzas vigentes.

El Director de Sanidad ha prometido a los periodistas ser más explícito sobre su proyecto dentro de unos días.

EN UNA LECHERIA REALIZARON UN ROBO

La policía de la Tercera estación, dió cuenta al juez de guardia diurna, de un robo cometido en horas de la madrugada en la lechería que está situada en Enrique Villuendas 8, propiedad de Eulogio Calleja Martínez, vecino de Teniente Rey número 22. Los ladrones lograron apoderarse de tabacos, cigarros y otras mercancías que su dueño apreció en la suma de 120 pesos, tratando la policía de conocer quiénes hayan sido los autores del hecho.

M.E.C.D. 2016

ESTA RESUELTO EL GOBIERNO A QUE SE CUMPLA EL DECRETO SOBRE INTERES LEGAL EN LOS PRESTAMOS

HABRA QUE DESALOJAR CON GRAN RAPIDEZ EL EDIFICIO DE LA BIBLIOTECA UNIVERSITARIA

TANTO LOS INGENIEROS COMO LOS ARQUITECTOS DICEN QUE PUEDE DESPLOMARSE PRONTO

Los cimientos se hunden de modo peligroso y corren peligro los valiosos volúmenes que tiene. Se aconseja la inmediata destrución del edificio de referencia

La Biblioteca de la Universidad de la Habana, una de las más valiosas de la República, y varios de sus museos, entre ellos el Montane y el de Felipe Poey, se encuentran desde hace días en grave riesgo.

Un derrumbe parcial, ocurrido recientemente en el local de la propia biblioteca, puso sobre aviso al Rector de dicho centro de enseñanza, doctor José Guerra López, que ordenó inmediatamente una inspección del edificio, donde está enclavada, a fin de determinar las obras de reparación que fuera necesario realizar.

La inspección, efectuada por ingenieros y arquitectos del Alma Máter, ha dado como resultado que es del todo imposible conservar la cita da construcción, pues el motivo del derrumbe no ha sido otro que el hundimiento de los cimientos sobre que descansa.

El fenómeno se atribuye a la naturaleza del terreno, en el que la piedra se encuentra muy profunda, y a las grandes obras realizadas en el Stadium Universitario, que se halla al fondo, que han determinado desplazamientos.

En dicho edificio ya había ocurrido otro derrumbe en el año de 1916, pero con algunas obras realizadas y su apuntalamiento se le había podido ir conservando. Sin embargo, ahora su estado es tal que solamente profundizando bastante y fabricándole unos cimientos nuevos se le podría dejar en condiciones de seguridad.

La obra se considera muy arriesgada, dado lo vieja que es la construcción, y se teme seriamente por la vida de los obreros que se utilizarán en la operación.

Teniendo todo ello en cuenta y, además, lo costoso que resultaría, ca si tanto como fabricar uno nuevo, se ha sugerido que lo mejor sería acometer decididamente la erección de nuevos edificios, derruyendo totalmente el que amenaza total ruina.

Por de pronto, dado lo grave de la situación, el doctor Guerra López ha dispuesto que se trasladen los libros de la biblioteca, situada en la planta alta —cuyo piso se ha caído en una parte— a fin de aligerar considerablemente el peso y poner a salvo de toda contingencia las valiosas obras que contiene, así como que se limite el tránsito por aquellis lugares al estrictamente indispensable y se apuntalen las paredes dentro de lo que cabe, ya que todo el maderamen que tenía, a esos efectos ha cedido.

Como quiera que la Universidad dispone de cuantiosos fondos propios y el momento es propio para la realización de las obras, ya que dicho centro de enseñanza se encuentra en inactividad académica, se estima que, dado lo inminente del caso, podían acometerse ya de lleno los planes que en materia de construcciones, el ingeniero José Manuel Cadenas y el doctor José A. Presno, trataron de llevar a vías de hecho durante sus respectivos rectorados.

Ambos aportaron ideas excelentes y pusieron a contribución sus esfuerzos para que cristalizara la obra. La necesidad es imperiosa, pues no se podrán utilizar ya más esos locales y muchos son los miles de pesos que se perderían de venir a tierra el edificio de referencia con biblioteca y museos. Guerra López, el actual Rector, se ha significado que bien pudiera ser el tercer vértice de este triángulo, la figura que cerrara el ciclo a que venimos aludiendo con la plasmación de lo que ha sido un ansiado ideal.

ANTE LA REACCION ECONOMICA

En estos días se ha hecho visible la reacción económica de Cuba, iniciada apenas se pusieron en vigor el Tratado de Reciprocidad y la ley de «cuotas azucareras». Unas Pascuas alegres son signo de bienestar colectivo. No basta la tradición para producir el contento, y sin recursos la masa popular no puede dar rienda suelta a sus deseos de esparcimiento.

Para que tal suceda ha sido preciso que nuestro azúcar, unido a nuestros productos, hayan obtenido fácil salida y precios remunerativos. Esto además ha hecho que el Estado pueda pagar holgadamente sus múltiples atenciones, siendo íntima y efectiva la relación que existe entre las finanzas públicas y las privadas. Y para que el cuadro sea completo, aléjase el espectro del déficit que por un momento pareció amenazarnos.

Los que juzgan de las cosas muy sumariamente achacan entre nosotros ciertos signos de bienestar al dinero del Estado. No tienen en cuenta que el Estado no es moder. no alquimista que fabrica oro, ni es un dispensador de millones que se amontonan en sus arcas. Estas se hallan bien vacías cuando las industrias decaen y los campos no se cultivan. Ese dinero que corre beneficiando al comercio, la clase media y los obreros, no es más que el porcentaje legal de los esfuerzos del país.

Si grandes barcos petroleros llegan a nuestros puertos y pagan crecidas cantidades por derechos de Aduana, débese al dinamismo de los negocios, al movimiento y a la producción nacional, nunca a la quietud estéril ni al estancamiento ruinoso.

Patente el desahogo del Estado cubano como manifestación de la prosperidad pública, detengámonos un instante a examinar los orígenes de esta reacción salvadora que a todos alcanza. El contraste es demasiado vivo, si se compara con una realidad cercana, para que sea preciso concretarlo. Todo un nuevo régimen económico se ha establecido entre nosotros, gracias a la política del buen vecino iniciada por el Presidente Roosevelt. El Tratado de Reciprocidad y la ley de «cuotas», se completan al estimular el intercambio de productos entre los dos países contratantes y asegurarnos la colocación de nuestros azúcares en aquel mercado.

He aquí la sólida base de nuestra relativa prosperidad, que será absoluta si de acuerdo con la conciencia económica que se ha logrado formar en Cuba y con la reafirmación de la amplia política arancelaria norteamericana, adquieren carácter de permanencia tan favorables convenios.

La USEC ha contribuído poderosamente a crear entre nosotros esa conciencia económica, sin la cual no es posible conseguir que se labore con éxito para obtener esas dos finalidades básicas de su programa: la permanencia del Tratado de Reciprocidad y de la ley Jones-Costigan.

FATAL EQUIVOCACION

En el Primer centro de socorro fué asistida de graves síntomas de intoxicación, Arcadia Moya Martínez, vecina de Oficios número 78. Se la produjo, según declaró, al ingerir equivocadamente un poco de salfumán.

EL JEFE DEL ESTADO ASISTIO A LA MISA OFRECIDA AYER EN LA HERMOSA CAPILLA PALATINA

La Corporación del Turismo hace justicia a la obra del Sr. Miguel Santiago Valencia

Brillantemente terminada la Sexta Convención Internacional de Radio, cuya celebración, patrocinada por la Corporación Nacional del Turismo, fué un motivo de orgullo para Cuba, una estela de gratos recuerdos para los miembros del International Radio Club y una fuente de publicidad de imponente magnitud, para nuestros atractivos turísticos, el Comité Ejecutivo de dicha Corporación, acordó, por unanimidad, en su sesión del 18 del corriente, felicitar efusivamente al señor Miguel Santiago Valencia, Comisionado de la misma, por la feliz iniciativa, por el esfuerzo incansable, por la apropiada coordinación de los distintos actos sociales, por la perfecta organización de los innumeros detalles, y por la cuidadosa previsión de todos los factores, que el Comité confió a su dirección, que contribuyeron decisivamente al éxito indiscutible, al inusitado esplendor y a la solemnidad oficial que revistió la Sexta Convención Internacional de Radio.

ESTA ENFERMO JUAN ANTONIO PUMARIEGA

Desde el día ocho de los corrientes se encuentra recluído en su residencia particular, padeciendo de una afección estomacal, nuestro querido compañero Juan Antonio Pumariega, editorialista del DIARIO y una de las figuras de más arraigo de la casa, por sus numerosos años de continuada y eficiente labor.

Su modestia de una parte, empeñada siempre en enfundarse en la obscuridad del anónimo, y la prescripción facultativa de otra, nos han llevado a no dar la noticia hasta hoy, en que se encuentra extraordinariamente mejorado.

No obstante la reserva mantenida para evitar que afluyeran numerosas amistades a su domicilio y le impidieran guardar el reposo absoluto que le había sido recomendado, su casa ha sido un constante peregrinar de compañeros y amigos, y ello ha sido la causa determinante de que ya nos decidamos a dar la noticia a la publicidad.

El doctor José Antonio Presno, el ilustre facultativo, se encuentra encargado de su asistencia, y los doctores Pedro Varillas, Ricardo Núñez Portuondo y Díaz Albertini también lo han hecho objeto de su atención profesional.

Nos place, pues, el poder informar que su estado actual es bastante satisfactorio, y hacemos votos por que pronto lo podamos ver reintegrado a sus labores en este periódico, a cuyo servicio ha puesto siempre, desinteresadamente, su prestigiosa pluma y sus mejores esfuerzos.

Momentos después, en compañía de su esposa, recorrió varias calles céntricas en automóvil

Invitado por el Habana Yatch Club, el Presidente de la República doctor José A. Barnet, concurrió a la Cena Pascual de antenoche ofrecida por ese aristocrático centro a sus asociados.

Acompañaban al Primer Magistrado de la Nación su distinguida esposa la señora Marcela Cleard de Barnet, el Secretario de la Presidencia doctor Andrés Domingo y los ayudantes comandante Franco Granero y capitán Carlos Hernández.

EL PRESIDENTE OYO MISA.—Ayer, a las once de la mañana, en la capilla de Palacio, tuvo efecto una misa rezada en la que ofició el R. P. Marinas, del Arzobispado de la Habana.

Asistieron a los santos oficios el Presidente de la República y su esposa, el Secretario de la Presidencia, el comandante Franco Granero, Jefe de la Casa Militar del Primer Magistrado, el ayudante presidencial capitán Viera, la señora de Martínez, las señoritas Manolita Bravo, Loly Bravo, M. Arellano y el señor Carlos S. Varona.

RECORRIO LA CIUDAD.—Terminada la misa, el Presidente, con su esposa recorrieron la ciudad en automóvil regresando a Palacio a la una de la tarde.

Tomaron asiento en el mismo auto el comandante Franco Granero y el capitán Viera.

ACCIONES Y BONOS

NEW YORK, diciembre 25. (AP.)—El «New York Times» ha publicado las siguientes ventas de acciones y bonos para el día de ayer, diciembre 24: Acciones, 1.705,000. Bonos, $11.144,000.

MOTINES ESTUDIANTILES EN EGIPTO

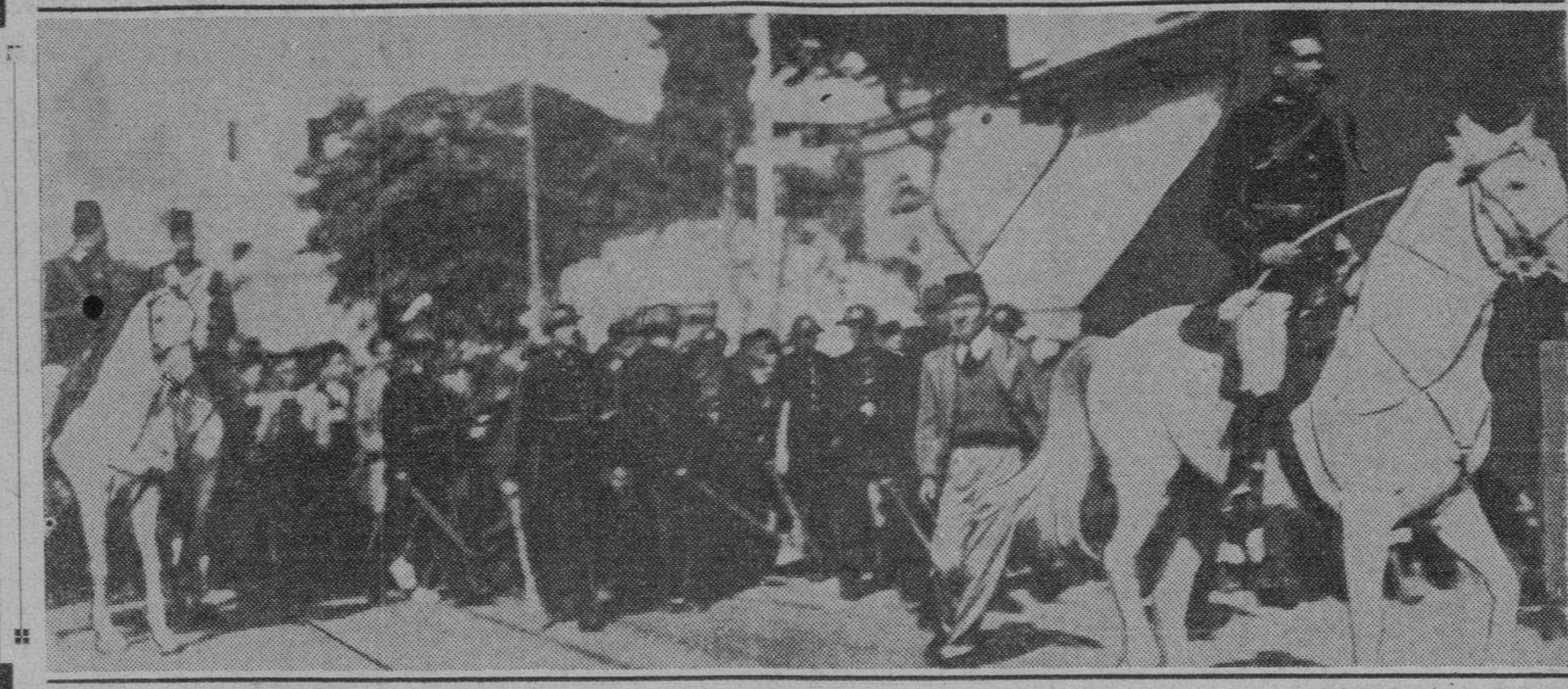

Como protesta contra el dominio inglés que les impide el retorno a la Constitución de 1923, los nacionalistas egipcios, encabezados por los estudiantes de la antigua Universidad de Al-Azhar, han hecho violentas manifestaciones públicas que han tenido consecuencias sangrientas. El partido «warfdista», el más numeroso e influyente de Egipto, se ha solidarizado con los estudiantes para pedir un cambio de las relaciones políticas entre su país y la Gran Bretaña. El cambio consiste en que se reconozca la autonomía egipcia, se vuelva a la Constitución de 1923 y al régimen parlamentario y se celebre luego un tratado de «alianza» con el Imperio de Jorge V. La fotografía muestra a la Policía del Cairo en acción durante los recientes disturbios estudiantiles. (Foto Acme-Editors Press).

Fueron asaltados 2 vendedores en el barrio del Vedado

Los malhechores se apodan «Chimba» y «Dinamita». No han sido localizados todavía

Los vendedores ambulantes Angel León Martínez, vecino del Reparto Almendares, y Lorenzo Losada Gutiérrez, con domicilio en F y Calzada, denunciaron en la Novena Estación, que en ocasión de transitar en horas de la noche anterior por la calle 26, entre 15 y 17, fueron inesperadamente asaltados por dos individuos, que los despojaron de cuanto llevaban encima, dándose acto seguido a la fuga. Los acusados, según los perjudicados, son conocidos por los alias de «Chimba» y «Dinamita», siendo buscados tenazmente por la Policía. Los denunciantes fueron asistidos en el Centro de Socorro del Vedado de lesiones de carácter leve, que les ocasionaron los citados sujetos, al maltratarlos de obra.

UNA JOVEN TRATO DE SUICIDARSE

Pilar Martínez, vecina de 11 número 60, con ánimo de privarse de la vida, ingirió un tóxico, ocasionándose una grave intoxicación de la que fué asistida en el Centro de Socorro del Vedado. Según informó a la Policía, un disgusto sostenido con su esposo, fué la causa de su determinación.

Una manifestación de duelo el sepelio del Dr. E. Larrondo

El Dr. Bisbé se encargó de la oración fúnebre, lo que hizo con frase emocionada

En horas de la mañana de ayer tuvo lugar, en la Necrópolis de Colón, la inhumación de los restos del doctor Enrique Larrondo, profesor que fué del Instituto de la Habana y ex-Subsecretario de Educación durante el gobierno del doctor Ramón Grau San Martín.

Constituyó una sentida manifestación de duelo, en la que estuvieron representados nuestros círculos intelectuales, en los que gozaba de gran prestigio como hombre de letras, el profesorado universitario y el del Instituto de la Habana, el alumnado de dichos centros y la sociedad en general.

El doctor Manuel Bisbé, profesor de la Universidad de la Habana, tuvo a su cargo la labor de despedir el duelo.

Lo realizó con frases sencillas, pero pletóricas de emoción, en las que hizo resaltar la personalidad del desaparecido.

Descansen en paz sus restos y lleguen con estas breves líneas de reseña nuestro sentido pésame a todos sus familiares, entre los que se encuentran los doctores Gonzalo del Cristo y Maza y Artola.

FECHAS Y ANIVERSARIOS

—El día 26 de diciembre de 1820 murió en Trieste, **José Fouché**, ministro de Napoleón. Fouché fué uno de los personajes de más significado relieve en la época de la Revolución francesa y el tipo característico del político audaz. Algunos comentadores le califican del camaleón político. Fouché fué uno de los que votó por la muerte de Luis XVI; después fué adicto a la República, inseparable, y después enemigo de Robespierre, y quizás contribuyó a que éste, con sus compañeros, fuera guillotinado. Más tarde ejerció su servilismo cerca de Napoleón, y el que años antes fuera un valioso elemento en la Convención, cuando se inició el declive de la grandeza napoleónica, se inclinó del lado de Luis XVIII. También se le cita a Fouché como principal instigador de las matanzas de Lyon. Olvidado y maldecido, murió en su exilio de Trieste, tal día como hoy, hace ciento quince años.

—Este día de 1734 nació George Rommey, quien con Gainsborough y Reynolds fué uno de los fundadores de la escuela inglesa de pintura.

ROBO EN UNA LECHERIA.—En Real número 43, en Puentes Grandes, donde posee una lechería José Gómez Suárez, se cometió un robo por valor de 20 pesos. Se tienen fundadas sospechas como autor del mismo de un individuo nombrado Miguel A. Serrano, vecino de Portela número 8.

CARTAS AL DIRECTOR

Un señor, de cuyo nombre, con todos los respetos, no queremos acordarnos, porque no hace al caso, puesto que el problema hipotecario no es unipersonal, sino cubano, rebate nuestros artículo «Revalorización» de una manera «Ego-Angelical», y sin ninguna consideración para nuestra aliada nación, la noble Francia.

Pero como nos interesa rebatir punto por punto todo cuanto digan, vamos a probarlo para que no entiendan que sólo pedimos por puro egoismo.

Aducen, que nos olvidamos que en aquellos tiempos, nuestros alquileres eran «usurarios» porque eran muy altos. Pero, ¿y los jornales? y lo que comprábamos, ¿qué precio tenía? ¿cuánto nos costaba un triste polluelo, un par de boniatos y un par de zapatos? Y el cemento, y la madera, y los ladrillos, ¿que precio tenían?

Que lo que quedóla, después de pagado lo que nos costaba de los alquileres que todos pagaban, por que bien podían con los sueldos, jornales y lo que perdían. Si los alquileres eran usurarios y los propietarios usureros, no lo fuimos todos.

Nadie se quejaba, porque se vivía...

Sólo existe una pequeña diferencia entre los usureros de ayer y los del día: los de entonces, y éramos toditos, fueron «obligados por las circunstancias» y éstos, **«las obligan» jugando a la baja.**

Ayer, nadie se moría... y hoy, el pueblo entero, TODOS, agonizan si se exceptúa a los señores usureros y a los prestamistas.

Además, la mayoría de las hipotecas han sido firmadas, cuando cada peso valía veinte centavos, y nosotros, ni despreciamos naciones, ni personas individuales: sólo razonamos y nos defendemos con buenos ejemplos, ratificando nuestros argumentos, declarando que el **desequilibrio** debe **equilibrarse.**

¿Queréis otra prueba más en favor de los propietarios. Pues que saiga el inquilino que respetó su contrato.

Al venir la baja, absolutamente todos los propietarios, dándose cabal cuenta de la situación «toleraron las rebajas», sin leyes que los obligasen y admitieron su parte de pérdida, que en la mayoría de los casos llegó a ser hasta de las cuatro quintas partes porque los **contratos** de los propietarios nunca fueron **santos**, y acaso también por tener más corazón y ser humanos.

¿Por qué los contratos de las hipotecas han de ser divinos? ¿Es que son mejores los que fingen miedo, dando sólo un tercio de lo peritado, para asegurarse del valor intrinseco?

¿Quién paga jornales, quién procura sueldos a sus semejantes, quién compra utensilios, compra materiales, procrea negocios y paga tributos?

Los hipotecarios no pagan ni un «kilo», ni pagan jornales, ni procuran sueldos, ni fundan negocios, ni pagan tributos, porque hasta los impuestos que son de ellos mismos, los sacan por fuerza de sus pobres víctimas.

Están en un completo error los señores hipotecarios si se figuran que están haciendo un favor al invertir «su dinero» «en primeras hipotecas» y están más equivocados todavía al insinuar que el crédito hipotecario está sufriendo porque nosotros nos defendamos de las garras de la usura.

Los que sí han «asesinado» el crédito hipotecario son precisamente nuestros enemigos, aprovechándose de la indecisión de gobiernos asustadizos, porque con los verdaderos despojos que se han sucedido, pueden tener la seguridad de que no queda en Cuba ya un solo propietario que no sea capaz de quemar su mano derecha, antes de firmar una hipoteca, mientras persistan en Cuba los intereses usurarios, la tercera subasta y la acción personal.

Por sernos materialmente imposible contestar individualmente a cada uno de los señores prestamistas que quieran escribirnos, gentilmente les pedimos que no se molesten si los incluímos a todos juntos para contestarles, de ocho en ocho días.

ASOCIACION NACIONAL DE PROPIETARIOS.
(Miembro activo de la USEC)
M. GARCIA MARTINEZ,
Vice-Presidente.
Habana, diciembre 23 de 1935.

Los vecinos de la calle de Jovellar formulan sus quejas

Los vecinos de la calle Jovellar entre Avenida de Menocal y la calle N, nos ruegan hagamos llegar a conocimiento del señor Secretario de Obras Públicas, el abandono en que tienen las obras allí emprendidas hace varios meses, en la que abrieron una zanja y hasta la fecha no hay indicios de que lleven las obras a su terminación, constituyendo un foco de infección para los vecinos el estado en que se halla. Manifiestan que desde la época del Secretario Compte, tiene aprobado un crédito para la reparación de esas calles, por lo que esperan investigue lo que afirman en estas líneas, no dudando que comprobadas sus quejas, ordenará la terminación de tan necesarias obras.

Los Caballeros de Colón seguirán en su campaña de poner de relieve la persecución religiosa de Méjico

El Gobierno de esa República hostiga de un modo cruel y sistemático a los católicos. Lo que se ha pedido al Presidente de los Estados Unidos es sencillo y hacedero

Unos quinientos caballeros de Colón se reunieron en Akron para celebrar el trigésimo quinto aniversario de la fundación del Consejo Akron, No. 547 de la Orden. Entre ellos se hallaban el Supremo Caballero, Martin H. Carmody; su Excelencia Mons. McFadden, Obispo Auxiliar de Cleveland; el Honorable Ray T. Miller, Director Supremo de la Orden, y otras personalidades.

De nuevo Mr. Camody afimó que los Caballeros de Colón no dejarían de hacer todo lo posible para aliviar la situación de los católicos mexicanos perseguidos. Y refiriéndose a la respuesta del Presidente Roosevelt de no intervenir en el asunto, reiteró que en modo alguno los Caballeros de Colón habían pretendido ni pretendían la intervención de los Estados Unidos en México, sino simplemente el que el Gobierno americano se valiera de sus representaciones diplomáticas como lo habían hecho catorce presidentes en circunstancias parecidas. Agregó que el usar de la palabra «intervención», como lo hizo el Presidente Roosevelt, no es más que una antigua estratagema para evitar la verdadera cuestión. No cabe duda que hay una gran diferencia entre la intervención y lo que han pedido los Caballeros de Colón. Mr. Carmody terminó diciendo: «Lo único que hemos pedido es que el Gobierno de los Estados Unidos deje de prestar su apoyo moral al Gobierno, radical y perseguidor, de México, apoyo que lo sostiene en el Poder. No sabemos qué es lo que intenta hacer el Gobierno americano, pero nosotros continuaremos dando a conocer al pueblo la verdadera condición de los católicos mexicanos y seguiremos nuestra campaña en favor de éstos con el mismo espíritu con que la emprendimos hace casi un año».

En el sanatorio "La Esperanza" hubo un reparto de juguetes

Además se ofreció a todos los enfermos una comida de Nochebuena. Mucha alegría

Un bello acto constituyó el reparto de ropa, zapatos, juguetes y dulces a todos los niños recluídos en el sanatorio «La Esperanza», el que se celebró en la mañana de ayer con la concurrencia de distinguidas personalidades oficiales y sociales.

También la Dirección del mencionado establecimiento benéfico obsequió a todos los enfermos y enfermas con una comida especial de Noche Buena con el tradicional lechón, pavo asado y las golosinas propias de la festividad que fué conmemorada brillantemente.

El doctor Rufino Moreno, Director del sanatorio «La Esperanza», ha recibido calurosas felicitaciones por estos dos actos celebrados, que resultan enaltecedores para su actuación.

CONSUL ESPAÑOL.—Se han dispuesto las cortesías de estilo para el señor Dr. Juan Abrianscus, Cónsul de España en Camagüey, que llegará el día 28 en el vapor «Santa Clara».

UN YATE.—De Miami, vía Key West, arribó el yacht americano «Wanann», de 22 toneladas de desplazamiento y a bordo del cual viajan enrolados como tripulantes su dueño Mr. S. A. Spencer, su esposa y su hijo. Manda el «Wanann», el capitán William Casner y tiene un tripulante.

EL «SAAR».—Procedente de Veracruz y Alvaro Obregón, arribó el vapor alemán «Saar», con un pasajero para la Habana, la señora Antoniette Wheeler, y 5 pasajeros en tránsito para Bremen, que son el comerciante alemán Alfred Wheeler, la señora Paula Demke, el comerciante mexicano Hans Guenther, su esposa e hio. Conduce también ese buque carga general en tránsito.

LA VIA AEREA.—Llegaron en el avión regular de Miami, 34 pasajeros, entre los que figuraba el señor Guillermo de Zaldo.

EL «SNESTAD».—Este vapor noruego arribó del Asia, vía Matanzas, con cargamento de arroz.

HUMOR

—¿Le gusta al señor nuestro nuevo aparato eléctrico pará secar el cabello?

LO QUE PUEDE UN BURRO

ZAMORA, diciembre 25. (SE.)—En el pueblo de Entrepeñas, por falta de esencia, tuvo que aterrizar una avioneta portuguesa, piloteada por don Antonio López.

El aparato, una vez provisto, volvió a elevarse; pero al hacerlo, tropezó con un pollino que andaba por aquellos lugares, y volvió a caer la avioneta y quedó averiada.

Le asestaron una puñalada durante una fuerte disputa

El puñal le interesó el hígado. El agresor, consumado el delito, se dió a la fuga, escondiéndose

En el Hospital Municipal fué asistido anoche José Cárdenas Hernández, de 39 años de edad, vecino de Tamarindo número 44, de una herida producida por instrumento perforo cortante, situada en la región abdominal, siendo su estado grave.

Cárdenas manifestó que encontrándose en Lamparilla y Habana, fué agredido por un individuo nombrado Antonio Santomé, vecino de Habana número 87, con el cual sostuvo una disputa.

Los médicos de guardia en el hospital, procedieron a efectuar una intervención quirúrgica al lesionado, comprobándose que el puñal había interesado el hígado.

El capitán Gómez y el sargento Gutiérrez, de la Primera Estación, practicaron investigaciones, sin poder lograr la detención de Santomé, que ha desaparecido.

DE PARIS

NUESTRO compatriota, el poeta Armando Godoy, quien acaba de visitar Roma en donde fué recibido por el Papa y por Mussolini, hace aparecer de nuevo, en unión del gran escritor Jean Royére, la célebre revista «La Phalange», la cual, durante los últimos nueve años anteriores a la Guerra, exaltó las mejores obras de la época, francesas y extranjeras, y consolidó la gloria de Baudelaire, Verlaine y Mallarmé.

Prosiguiendo su objeto inicial—la fraternidad de los hombres en la Poesía universal y soberana—«La Phalange» consagrará sus primeros números a la colaboración franco-italiana para emprender después la colaboración de la Francia con los otros países latinos.

Damos a continuación una de las numerosas valiosísimas adhesiones recibidas por Armando Godoy, la vibrante carta del ilustre novelista Claude Farrére, miembro de la Academia Francesa, Presidente de la Asociación de los Escritores combatientes de Francia.

«Mi querido y gran amigo Armando Godoy:

Usted resucita «La Phalange» que fué un lazo fraternal entre todos los pueblos de civilización latina.

Déjeme aprobarlo con todas mis fuerzas. En esta hora gravísima, cuando la locura de los imperialismos sajones y la puerilidad de las hipocresías ginebrinas, amenazan a la Humanidad con una nueva guerra más absurda y terrible que todas las otras, la unión íntima y constante de las naciones de nuestra raza puede sólo salvar la paz del mundo. Trabajar por esta unión es bien digno de usted. Yo lo aplaudo desde el fondo de mi corazón y soy, mi gran y querido amigo, enteramente suyo.

(firmado) **Claude Farrére».**

rra más abomda y oSHRDLU

Lea ¡ALERTA! al mediodía y el AVANCE por la tarde

NO CREE QUE LOS PROPIETARIOS DE LAS CASAS DE EMPEÑO VAYAN A PONER TERMINO A SU NEGOCIO

El lunes irá al Consejo de Secretarios el reglamento del impuesto del uno y medio por ciento. Obligatoria la colegiación de corredores de Aduana de la República

Se informó en Palacio, anoche, que en el Consejo de Secretarios que tendrá efecto el lunes—último del año actual—el Ministro de Hacienda, doctor Ricardo Ponce, presentará a la consideración de sus compañeros un proyecto de ley declarando obligatoria la colegiación de los Corredores de Aduana.

EL REGLAMENTO DEL UNO Y MEDIO.—Se dijo asimismo que el propio Secretario de las Finanzas llevará al Consejo el Reglamento de la Ley del Uno y Medio por Ciento.

Afírmase que a los fines de la aplicación de dicho tributo, el Reglamento no modificará ninguno de los preceptos de la expresada Ley, en vigor desde hace algunas semanas.

Se tiene entendido, sin embargo, que el Consejo, atendiendo a las demandas de los hacendados, procederá a eximir del impuesto que grava a las mieles durante los dos últimos años, comprendidas en la Ley del Uno y Medio.

Es por lo demás, propósito firme del Gobierno el de mantener sin cambios el repetido tributo cuya reorganización ha aumentado notablemente las fuentes de ingresos del Estado.

OTROS PROYECTOS.—Existe la posibilidad de que el doctor Ponce lleve al Consejo del lunes la nueva Ley de Inmigración que crea las cuotas por países; la que dispone que no sean considerados vendedores ambulantes los dependientes de las fábricas que tengan la misión de proponer las mercancías de aquellas, y la relativa a la rebaja del arancel del tonelaje de los buques que conduzcan turistas a Cuba y de los que trafiquen con productos cubanos.

SOBRE LA LEY DE PRESTAMOS.—Habiendo llegado a Palacio la noticia de que las casas de préstamos, a las que afecta la Ley dictada para limitar el interés de los préstamos de esas casas al 12 por ciento anual, se proponían cerrar sus puertas dándose de baja en el comercio en señal de protesta, los reporters interrogaron al respecto al Secretario de Justicia e interino de la Presidencia, doctor Andrés Domingo.

El doctor Domingo manifestó que el Gobierno no le ha dado crédito a la efectividad de tal noticia, y que de todas maneras mantendrá en vigor esa ley porque la estima necesaria y cuyo cumplimiento vigilará escrupulosamente.

PROTESTAS CONTRA 20 CESANTIAS SANITARIAS.—El doctor Santiago Verdeja, Presidente del Conjunto Nacional Democrático, ha dirigido al señor Presidente de la República, doctor Barnet y al Secretario de Sanidad, el siguiente telegrama:

«Matanzas, diciembre 24, 1935. Señor Presidente de la República. Con fecha 20 de los corrientes se ha procedido a desplazar de sus puestos a 20 empleados de la Jefatura local de Sanidad de Colón.

Esos 20 empleados desplazados son competentes funcionarios que permanecieron en sus puestos durante la pasada huelga de marzo. También debo señalarle como antecedente significativo, que esos nuevos empleados colocados contraviniendo el período electoral son todos afiliados al Partido Unión Nacionalista y que fueron nombrados y tomaron posesión ante el candidato a Alcalde de dicho término por el citado partido.

El CND eleva su más enérgica protesta por estos hechos cuya naturaleza quebranta el prestigio de su gobierno, así como su promesa de la más absoluta imparcialidad. SANTIAGO VERDEJA, Pte. CND.»

Existe la impresión de que el doctor Barnet ordenará una inmediata averiguación de estos hechos para depurar las responsabilidades correspondientes.

Dinero para comprar ropas con destino a los niños de un asilo

Los empleados de Sanidad, sin exhortaciones ajenas, hicieron una cuestación con ese objeto

Un hermoso rasgo han tenido los empleados de Sanidad, quienes enterados de que los cuarenta niños hijos de tuberculosos asilados en el Asilo «Rafael de Cárdenas» carecían de ropas, de abrigo y juguetes para Navidad, espontáneamente han remitido al Patronato Anti-Tuberculoso, en la Secretaría de Sanidad y Beneficencia los siguientes donativos:

Sr. José Valdés León, $2.00; Dr. A. V. Daussá, $5.00; Dr. Manuel A. Pérez Medina, $5.00; Dr. P. Romagüera, $5.00; Sra. Fabián, $5.00; Dr. Luis Huguet, $1.00; Dr. Félix Hernández, $3.00; Sr. Julio Fernández del Moral, $1.00; Sra. Amparo V. Figueredo, $1.00; Sra. María Josefa Vila, 40 centavos; Sra. Elisa C. de Vondrak, 40 centavos; Srta. Raquel Bruni, 20 centavos; Srt. Luciana Cárdenas, 20 centavos; Srta. Dolores Guerra, 20 centavos; Srta. Estela Jiménez, 10 centavos; Sr. Alberto Gutiérrez, 40 centavos; Srta. Olga Fernández, 40 centavos; Sr. Lorenzo Enrich Ramos, 40 centavos; Srta. Carmen Soler Verdugo, 20 centavos; Srta. Amparo Pujol, 20 centavos; Sr. Andrés Feliú, 20 centavos; Sr. Ramón Mas de la Red, 20 centavos Sr. Pérez Figueredo, 20 centavos; señor Ramón Carmona, 20 centavos; Dr. Cardone, $1.00; Sr. J. De Parra Quintero, 20 centavos; Sr. Sparoline, 40 centavos; Un benefactor, 40 centavos; Una benefactora del Asilo, 20 centavos; Una benefactora, 5 centavos; Sr. Calvo, 10 centavos; Capitán Madruga, 20 centavos, Sra. Elena Comas, 20 centavos; Sr. Benito García, 20 centavos; Srta. Natalina Gatell, 20 centavos; Srta. María Luisa Richard, 20 centavos; Srta. María Antonia Roque, 20 centavos; Sra. Flomena Gestido, 20 centavos; señorita Heriberta Varela, 20 centavos; Dr. Valdés Ruiz, 50 centavos; señor Susini de Armas, 20 cetnavos; Sr. A. Padrón, 40 centavos; Sr. Obdulio Domínguez, 10 centavos; Sr. Angelito, 20 centavos; Dr. Eduardo Domínguez Mahony, $2.00; Sr. Gallo, 10 centavos; Sr. Díaz, 20 centavos.

MENOR INTOXICADO

El menor Román Castaleda Díaz, vecino de Vives 74, se produjo ayer una grave intoxicación, de la qne fué asistido en el Segundo centro de socorro, estimándose el hecho casual. La policía de la Sexta estación isició las oportunas diligencias.

Por el Prestigio del Profesorado Secundario

SE continúa tratando de crear intereses alrededor del proyecto de ley que permite a los doctores en Derecho Público ser profesores de segunda enseñanza. Ya desde estas columnas hemos señalado la enorme incongruencia lógica y pedagógica que tal proyecto supone. Cuando en todas partes del mundo se reconoce sin discusión que el profesorado es una profesión específica y que no bastan los conocimientos, sino que es necesario también poseer preparación técnica y experiencia docentes para ser profesor, en Cuba nos empeñamos en ir capacitando legalmente a toda clase de profesionales para ser profesores de los centros oficiales.

Ya dedicamos algunas consideraciones a la cuestión planteada, desde estas columnas, y no vamos a insistir, por evitar repeticiones y porque la solución del problema es muy fácil para todo el que desapasionadamente trate de resolverlo, teniendo la preparación suficiente. Pero ahora a la cuestión de fondo que se discute se ha añadido otra que pudiéramos denominar procesesal, empleando un término del lenguaje curialesco. En el procedimiento seguido para tratar de legalizar la desdichada y peligrosa iniciativa llevada al Consejo de Estado, se han cometido muy graves y evidentes infracciones. Se trata, en síntesis, de conceder una facultad o capacidad que nunca han tenido a grauados de a Facultad de Derecho, y para ello se impone la necesidad de modificar la actual organización de la enseñanza secundaria. Lógicamente, aún aceptando que la Facultad de Derecho debe ser oida como «parte interesada», se impone oir también, y no solamente como «parte interesada», sino además como «organismo técnico» a la Escuela de Letras y Filosofía, que es precisamente la entidad oficial encargada de la formación del profesorado secundario y de todos los asuntos relativos a la enseñanza. Se ha hecho, sin embargo, todo lo contrario y algo más. No se ha oido, hasta el momento, a la Escuela de Letras, ni siquiera a la Facultad de Derecho, ni se ha discutido el proyecto en el seno de la Comisión Reorganizadora de la Universidad, que es el organismo máximo representativo de la misma. Se ha oído sólo el parecer, muy respetable, pero absolutamente individual, del Rector de la Universidad, del Decano de la Facultad de Derecho y del profesor doctor Francisco Carrera Jústiz, es decir de los profesores de Derecho, y ya con eso se estima que hay lo bastante para publicar por la prensa que «ya la Universidad ha presentado un informe favorable al proyecto que se discute».

Ante tales cosas inexplicables, no hay que hacer otra cosa sino anotar los hechos y dejar al lector avisado que juzgue. Pero con el fin de facilitarle su labor vamos a reproducir un párrafo del informe presentado al mismo Consejo de Estado por una comisión representativa del Claustro de Profesores del Instituto de Segunda Enseñanza de la Habana en Febrero de este año con motivo de un proyecto que entonces se discutía, y que no llegó a aprobarse, facultando a los doctores en Pedagogía para ser profesores oficiales de segunda enseñanza. Ese párrafo, admirablemente aplicable al proyecto que ahora se intenta aprobar, dice textualmente: «La formación del **profesorado secundario**, es decir, del Profesorado de los Institutos de Segunda Enseñanza, debe seguir encomendada, como lo está y ha estado siempre en Cuba y en todas partes, a las Escuelas de Letras y Filosofías y a la de Ciencias de la Universidad, y, por consiguiente, deben ser sus respectivos graduados, es decir, los doctores en Filosofía y Letras y los doctores en Ciencias los **únicos graduados** capacitados para desempeñar las cátedras de los Institutos de la República». Y para asombro hasta de los más ingenuos, vamos a recordar que ese párrafo y otros análogos forman parte de un informe aprobado y firmado por el mismo autor del proyecto que ahora pretende capacitar legalmente para el profesorado secundario a graduados en Derecho. De sabios será en muchas ocasiones mudar de parecer; pero en este caso honradamente nos parece que no se cumple el principio latino.

En nuestros país, y en los últimos tiempos, a despecho de todas las incongruencias y contradicciones que a diario nos sorprenden, rectificar y reconocer la verdad del contrario es una vitud rarísima. Casi no podemos concebir casos como el que acaba de observarse en Inglaterra, en que un primer ministro del Imperio Británico declara Ilanamente, en pleno Parlamento, que se ha equivocado. ¿Podremos esperar el milagro de una rectificación en esta equivocada iniciativa llevada al Consejo de Estao?

Raimundo LAZO

ENORME ANIMACION CON MOTIVO DE LAS PASCUAS.—SANTIAGO DE CUBA, dic. 25. DIARIO. Habana.—La festividad de Nochebuena ha transcurrido en esta ciudad dentro de la mayor animación. Enorme número de ciudadanos recorría las calles y parques, celebrándose infinidad de cenas, muchas de ellas en los jardines de la cervecería «Hatuey». Casino de Punta Gorda, Country Club, etc., etc.

Los presos recluídos en el Vivac participaron de espléndida cena, costeada por suscripción popular. Y al mediodía de hoy las tropas del cuartel «Moncada» fueron obsequiadas con un almuerzo por el coronel Diego Rodríguez.

Los periódicos de esta tarde no vieron la luz pública, debido a que los empleados estaban divirtiéndose con motivo de las Navidades.

VARIOS HERIDOS EN UNA COLISION AUTOMOVILISTICA.—En la Carretera Central esquina a Paseo de Martí fué embestido hoy el automóvil del comerciante José Fadhel Parada, por otro que manejaba, a excesiva velocidad, José Borges. A consecuencia de esta colisión resultó herida de gravedad la anciana Rosa Oliva, de 54 años de edad, y heridos leves Nelsa Oliva, de 9 años; Rafael León, de 24, y José Fernández, de 21. Todos fueron asistidos en Emergencia.—**García**, corresponsal.

M.E.C.D. 2016

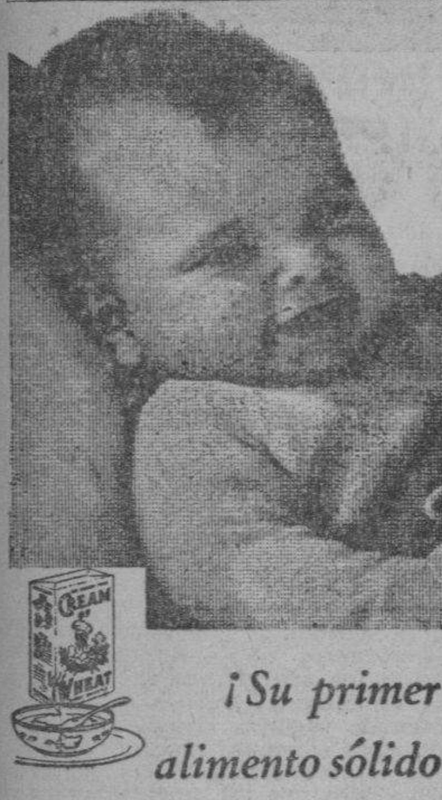

¡Su primer alimento sólido tiene vital importancia!

Muchas madres le preguntan al médico: "¿Por qué es de tanta importancia el *primer alimento sólido del niño?*" La contestación, siempre la misma, está basada en las estadísticas médicas del mundo: "más de la mitad de las enfermedades en el primer año de la vida del niño están directamente relacionadas con los trastornos digestivos."

Los especialistas aconsejan el uso de la Crema de Trigo, que viene dando excelentes resultados desde hace más de 37 años, y que ha *demostrado* su especial utilidad en los casos de millones de niños sanos y robustos.

Los niños la digieren con tanta facilidad como la leche misma. Es agradable, y de consistencia suave y uniforme. En su caja, de triple envoltura, se conserva herméticamente cerrada y libre de contaminación.

CREMA DE TRIGO
(Cream of Wheat)

Bronquitis
Al acostarse, frótese bien el cuello y el pecho con
VICK VAPORUB

FARMACIA DROGUERIA DE "JOHNSON"
DE TURNO LOS LUNES
Obispo Nº 30 TELEFONO-A-2129

LA MAYOR
35 EDIFICIOS
700 EMPLEADOS
SARRÁ
DROGUERIA
ABIERTA TODOS LOS DIAS
TODA LA NOCHE LOS MARTES
A-R026 A-3641

FARMACIAS de turno hoy
JUEVES

HABANA.

Aguiar y Chacón	M-6448
A. Arias (Trocadero) y Crespo	M5531
Ave. Bélgica (Egido) 8	M-4425
Ave. de Italia (Galiano) 41	M-5706
Ave. Menocal (Infanta) y Príncipe	U-6874
Ave. Menocal (Infanta) 6.	M-4661
Ave. de la República y Blanco	M-4520
Ave. de la República (San Lázaro) 217	U-6655
R.M. de Labra (Aguila) 134	M-4886
Cuba 126	M-4740
General Garrillo y Hospital	U-6869
Marta Abreu (Amargura) 44	M-9625
Mayor Gorgas y Oquendo	U-6778
Máximo Gómez y San Nicolás	M-5030
Padre Varela (Belascoaín) y Zenea	U-5402
Padre Varela (Belascoaín) 50	U-6600
Presidente Zayas (O.Reilly) No. 67	M-4000
Romay 55	M-4470
Salud 173	U-6895
Someruelos 76	M-5003
V. Muñoz (Sitios) y Campanario	M-4508
Zenea (Neptuno) 6	M-3377
Teniente Rey Monserrate	M-4412

VEDADO

Ave. de España (17) entre E y F	F-6110
Ave. España (17) y 4	F-6006
Ave. Wilson (Línea) entre J y K	F-6118
Calzada entre Paseo y 2	F-6174
23 entre 8 y 10	F-6132

10 de Octubre [illegible] na	I-6442
Concepción y [illegible]	X-3036
O.Farrill y J. [illegible]	I-7730
Santa Catalina y [illegible]stina	I-7786

JESUS DEL MONTE Y S. SUAREZ

10 de Octubre (J del Monte) No. 204	X-3033
10 de Octubre (J del Monte) No. 280	I-7378
10 de Octubre (J del Monte) No. 723	I-7240
Quiroga y Delicias	
Zapotes 22	I-2222

LUYANO.

Calzada de Concha No. 4	X-2223
M. Fernández de Castro (Luyanó) 211	X-2220
Villanueva y Santa Ana	I-7771

CERRO

Buenos Aires y Paz	I-3008
Calzada del Cerro y Palatino	I-7266
San Pablo 36	U-7036

NOTA.—Este grupo deberá prestar servicio público todo el día y toda la noche de los domingos siguientes: Enero 27, Marzo 10, Abril 21, Junio 2, Julio 14, Agosto 25, Octubre 6, Noviembre 13 y Diciembre 22.

Lea ¡ALERTA! al mediodía y el AVANCE por la tarde

HABANERAS por M. R. de Fontanills

LA MODA ACTUAL

PATRON NUMERO 915

He aquí un lindo modelo de vestido-elantal muy apropiado para usar entre casa cuando se atiende a la diaria rutina del hogar. Siendo como es también muy lindo, ninguna dama se sentirá mal vestida si con él la sorprende una amiga o su marido o su novio. Este modelo es muy fácil de hacer.

Tallas de 34 a 44.

TARDE ELEGANTE EN LAS CARRERAS

En la tarde de hoy, destinada a las carreras de caballos, se congregarán en el elegante **Jockey Club** lo más selecto de la sociedad habanera.

El programa que presentan para la celebración de las carreras es interesantísimo, encontrándose magníficos ejemplares que se disputarán el primer puesto.

Muchas familias escogen ese precioso lugar, que es uno de los más bellos de la capital, para reunir en almuerzos agradables a sus distinguidas amistades.

La tarde de hoy promete ser, bajo todos los aspectos, una de las más concurridas y elegantes de la temporada invernal.

NOTAS VARIADAS DE LA MODA

En las colecciones de mitad de temporada se vieron las faldas más cortas con la linea del talle más baja. En los trajes de día es de notarse la linea desigual del borde inferior, viendose las faldas abiertas con paneles sueltos en forma de pétalos.

Vestidos de dos piezas hechos con **basque** o chaqueta que resultan de una utilidad magnifica además de una moda bonita para todas las horas del día. **Chanel** presenta telas de lana bordada de un gran interés con óvalos al relieve sobre fondos de cuadros escoses en tonos neutrales o telas de rayas en telas tejidas a mano, realizadas con cadenetas blancas sobre tonos oscuros lisos que se emplean en los **suits** de primavera así como también para abrigos largos que se llevan sobre vestidos de seda en colores lisos.

Muchos trajes de noche de punto o encajes están enteramente cubiertos con adornos de trencillas en dibujos florales hechos con **soutaches** plateados o fino de ciré negro. Una novedad ha sido un traje de noche negro que presentó **Chanel**, con bordados chinescos de sedas formando figuras de pececitos de colores.

Lucile Paray ofrece varios tipos de mangas plegadas al acordeón que también presenta en lanas finas que acompañan las chaquetas. Los **jabots** plisados en forma de abanico y numerosos adornos de esa clase se emplean en los conjuntos aplicándolos con mucha gracia.

Los adornos de **Ardanse** que en forma de cinturones llevan adornos de balas, poniendo en cada cartucho algo indispensable para el maquillage, tal como polvos, esencia, creyón de labios, etc., resultan de una originalidad y elegancia encantadoras.

PERFUMES DE CALIDAD

Los nuevos perfumes fabricados con las esencias más puras de las flores escogidas, representan la novedad de esta temporada.

Los preferidos son los de **Gabilla**, conocidísimos perfumes que responden al olor de la gardenia, el **sweet pea**, la violeta, el jamín y las lilas.

A base de estas flores y perfectamente combinadas, resulta el producto más exquisito que ha salido al mercado para el adorno de la mujer refinada.

La que desee perdurar en el recuerdo de algún hombre que le interese debe perfumarse con **Tango, Mon Talismán, Hosseyer** o Virgen Loca, que son los preferidos.

DESENGAÑO

Nelly, cuando muchas veces a tu lado
contemplé tu sedosa y bella faz,
de inmenso placer me sentí embriagado
y en tu puro amor me dije: No hay disfraz.

Pero aquella llama que en tu pecho ardía
la veo veloz extinguirse por momentos
y tus caricias que para mí siempre creía
a otro se las brindas en plácidos momentos.

¿Que te quiero? Negártelo no puedo,
mas, sigue con tu idea por feliz sendero
que sólo yo, iré llevando mis desdichas.

Sigue el camino que anhelas y codicias,
mientras yo, en mi corazón adolorido
traidor dardo recibo, de un desengaño más.

C. OSNOLA.

PEINADOS DE NOVEDAD

Ninguna joven de las que asisten a las fiestas de estos días se sentirá satisfecha si no lleva el peinado moderno que es a base de ondulado permanente con rizos y crespos colocados artísticamente.

Así como el peinado bien hecho realza la **toilette** de la mujer, los que se hacen sin la propiedad debida resultan un desastre que va en perjuicio de ellas.

Al pensar en un permanente perfectamente ejecutado, recomiendo la peluquería **Ray-Ja**, donde se encuentran los famosos peluqueros Calvo y Raldiris que con su experiencia y conocimiento del arte del peinado, hacen maravillas en ondulado Croquignol y demás procedimientos modernos.

MENU DEL DIA

Almuerzo	Comida
Cocktail de frutas.	Grape fruit.
Tortilla de platanitos.	Sopa de menudos.
Costillas de puerco empanizadas.	Guinea en cazuela.
Ensalada de remolacha.	Arroz blanco. Ensalada.
Flan de piña.	Cake de chocolate.

RECETAS DE COCINA

Cake de Maicena

Se bate bien media libra de mantequilla con media de azúcar. Aparte se unen una taza de harina de trigo con media de maicena y dos cucharadas de levadura. Se le agrega al batido alternando con media taza de leche y por último tres claras de huevos batidas como merengue. Se engrasa un molde, cocinándose al horno regular.

DIARIO DE LA MARINA Departamento de Patrones

Incluyo $0.20 cts. en sellos de correos para que me envien el patrón No............ tamaño No.......... a la siguiente dirección.

Nombre ....

Dirección ....

....

Los pedidos deben hacerse solamente por correo, adjuntando en sellos de correo o giro postal el importe de cada Patrón que es de VEINTE CENTAVOS.

Se demora de quince a veinte días en hacer la entrega del Patrón, el cual despachamos por correo a la dirección que se nos indique. No tenemos los Patrones aquí. Estos nos los envían de los Estados Unidos de acuerdo con nuestro pedido.

NO HAY ALMORRANAS

POR ANTIGUAS Y REBELDES QUE SEAN QUE NO SE CUREN EN POCOS DIAS POR EL TRATAMIENTO MIXTO

GOTAS ESCULEOL Y BALSAMO SUELTA

ALIVIO INMEDIATO
EXITO SEGURO, AUN CUANDO HAYAN FRACASADO LAS DEMAS MEDICACIONES
M. DELALANDE, 37, Av. Marceau, PARIS

Dr. Manuel Costales Latatú
CIRUGIA ABDOMINAL
Especialidad: ENFERMEDADES DE SEÑORAS
Prado 98. Lunes-Miércoles-Viernes.
Telfs. M-3472. F-4806. 3 a 5 p. m.

MARTI Y SU PEDAGOGIA REVOLUCIONARIA

Por la doctora MARIA TERESA DELGADO DE MONTE

TENDENCIAS distintas aunque encaminadas todas hacia el mismo fin, animaban a los cubanos que en nuestra época colonial predicaban los medios posibles para poder llegar a una vida de libertad y adelanto.

De esa clase ilustrada salieron hombres tan notables como Caballero, Romay, Varela y otros que realizaron su preparación en Cuba y que fueron los precursores del brillante período que comenzó a obscurecerse cuando se inician las revoluciones políticas.

En aquel entonces, en medio de luchas sangrientas que costaron a Cuba miles de sus hijos, había cerebros cubanos que en medio de miseria y desolación alentaban con sus magníficas ideas a los cubanos que más tarde sabrían regir los destinos de un pueblo libre a costa de tantos sacrificios.

Entre esa pléyade de nobles citaremos a uno cuyas ideas han surcado los mares de la inmortalidad y llegan a nosotros con todo el esplendor de sus magníficos anhelos.

José Martí, el héroe de nuestra jornada, el guerrero indomable, el apóstol sublime fué también un maestro; mentor de una colectividad que parecía perderse por rumbos de ignominia sin hallar el sendero del honor, catedrático de juventud en planteles docentes de Venezuela y Guatemala, amante de los niños, conocedor de la mente infantil, sabía llegar a ellos antes que los niños vinieran a él.

Celoso del prestigio del maestro, predicador constante de la necesidad de la educación popular, nos ocuparemos de sus ideas y de la influencia de ellas en nuestro desenvolvimiento intelectual.

Quien dijo «debe ser obligatorio el servicio del maestro», quien vió en los niños la esperanza del mundo, quien escribió este aforismo. «La educación empieza con la vida y no acaba sino con la muerte», merece que se estudien sus ideas.

Martí fué el exponente fiel de las aspiraciones y de los sentimientos de la colectividad cubana: lo que él soñó, la realidad lo confirmó después. Fiel a su memoria y siguiendo la senda que él trazó es como nuestra patria conseguirá ser justa y perfecta.

Gustó del sacerdocio del maestro, justicia le hizo a esa profesión al afirmar rotundamente: «Aprender a enseñar es lo más bello y hermoso del mundo.

Nos cuenta Fermín Valdés Domínguez en su «Ofrenda de Hermano» que deportado Martí en la capital de España en 1872 vivía en una buhardilla y comía gracias a unas clases que daba.

Pero lo notable, lo extraordinario de nuestro apóstol no es que fuera en determinadas épocas preceptor de primera enseñanza o catedrático de la juventud, sino que toda su vida y toda su obra constituyó un ardiente apostolado, una ardiente labor educadora por medio de la acción inmediata sobre las multitudes que le rodeaban puesto siempre el pensamiento y dirigida la voluntad hacia sus anhelos patrióticos.

José Martí es un continuador de la falange de educadores cubanos; él viene a culminar la sabia y noble gestión que ellos iniciaran, templando almas para la vida, formando ciudadanos conscientes de colonos adormecidos y dignificando el espíritu colectivo de su tiempo, con el amor a la libertad, la práctica de la justicia y el respeto a la democracia.

En la emigración lo mismo que en el seno del hogar del expatriado, que junto a la mesa del tabaquero en su taller; igualmente en la reunión del Club que en el meeting público, Martí llevó a cabo sus propósitos educadores con éxito notorio, porque tenía la más bella cualidad de un maestro: **poder de sugestión.**

Al recordar nosotros todos los momentos de aquella existencia que no fué inútil en ninguna ocasión, el corazón se siente palpitar de emoción al seguir las huellas del Peregrino recorriendo distintos rumbos del continente en solicitud del esfuerzo de manos amigas con que consumar su obra emancipadora.

Para los niños de América escribió Martí una bella revista con el título de «La Edad de Oro».

¿Qué se propuso Martí en su revista? Escuchemos sus propias palabras:

«La Edad de Oro» desea poner en las manos del niño de América un libro que le ocupe y regocije, le enseñe sin fatiga, le cuente en resumen pintoresco lo pasado y lo contemporáneo, le estimule a emplear por igual sus facultades mentales y físicas: a estudiar las leyes, agentes e historia de la tierra donde ha de trabajar por la gloria de su nombre y las necesidades del sustento.

«Los temas escogidos serán siempre tales, que por mucha doctrina que lleven en sí, no lo parezca ni alarmen al lector de pocos años con el título científico ni el lenguaje aparatoso».

Dos propósitos enérgicos se advierten al simple estudio de esta revista: el deseo de Martí de inculcar en los pechos infantiles sentimientos de dignidad y honradez y una tendencia diáfana y luminosa de excitar la admiración por los grandes hombres del continente.

En «La Edad de Oro» el genio de Martí quiso fingir balbuceos, su pluma dúctil quiso descender airosamente para hacerse amena e inteligible al infantil; pero el genio es siempre igual, no importó la sencillez de la locución para que el pensamiento tuviera en todas las ocasiones alas de condor y volara por las cumbres.

..**«La luz que aprovecha más a una nación no es la que se concentra sino la que se difunde»** y en esa frase puede sintetizar Martí la indiscutible necesidad de la instrucción popular y de que se eleve el nivel medio de la cultura pública. Un gran hombre entre ignorantes sólo aprovecha a sí mismo; los medios de ilustración no deben amontonarse en las nubes, sino bajar como la lluvia a humedecer los terrenos.

«De todos los problemas que pasan hoy por capitales, dice Martí, sólo uno lo es y de tan tremendo modo que todo tiempo y celo fueran pocos para conjurarlo: **la ignorancia».**

«Por educación se ha venido entendiendo la mera instrucción y por propagación de la cultura, la imperfecta enseñanza de leer y escribir. La educación suaviza más que la prosperidad, no esa educación meramente formal de escasas letras y numerosos dígitos y contornos de las tierras que se dan en las escuelas demasiado celebradas y en verdad estériles, sino aquellas otras más sanas y fecundas no intentadas apenas por los hombres, que revela a éstos los secretos de sus pasiones, los elementos de sus males, la obra segura e incontrastable de la paciencia inteligente».

Como vemos, Martí tenía una idea, un criterio avanzado de la educación, de haber sistematizado sus pensamientos y consejos sobre ella, la tendencia patriótica se habría distinguido sobremanera.

Así como la Historia de la Pedagogía nos ofrece sistemas y fundaciones escolares en que predomina la idea religiosa y a veces exclusivista, en la Pedagogía de Martí se había notado desarrollada gallardamente la idea de la patria.

Según se viene a la vida como cera y el azar nos vacía en moldes prehechos, el medio deforma las existencias más bellas. El primer trabajo del hombre es reconquistarse y por ello urge devolver los hombres a sí mismos.

Hombres fuertes, sanos y diestros quiso Martí; estimó la educación como aptitud para la libertad moral, la creyó necesaria como Pestalozzi para la elevación de las fuerzas interiores de la naturaleza a fin de obtener una pura y humana sabiduría.

Martí se decidió siempre por la escuela laica, era un libre-pensador. Para el todas las religiones eran iguales, todas nacieron de las mismas raíces y han adorado las mismas imágenes.

Escribió Martí una novela que tituló «Amistad Funesta» y en ella comenta admirablemente la creación de una escuela.

La observación admirable del maestro advierte el abismo enorme que separa la escuela antigua, con su empirismo, sus lecciones de memoria, sus medios disciplinarios rigurosos que la convierten en lugar de pena y sacrificio; Martí presiente el futuro y discute acerca de una de las modernas teorías sobre el juego; niega la del atavismo que se desprende de la ley biogenética y casi se anticipa a Groos con el ejercicio preparatorio.

Sobre el Maestro escribió Varona en homenaje el más hermoso que se han tributado al apóstol:

«Grande en la vida y en la muerte, heroico en el ejecutar, así fué Martí. Ayer se le admiraba como un raro conjunto de contrapuestas cualidades. Hoy su vida nos parece hecha de un solo bloque de indestructible granito.

Martí fué un hombre tipo».

NO TOME "cualquier" purgante

Los muy fuertes pueden dañar; los muy suaves, no limpian bien.

La limpieza intestinal es por cierto esencial para la salud y el bienestar. Pero ¿sabe usted que muchos purgantes irritan los intestinos y a veces—con el abuso—hasta pueden originar serias lesiones? Por otro lado, laxantes débiles si bien pueden no irritar, tampoco limpian como es debido.

La elección de un purgante ha sido un verdadero problema hasta que el Dr. Benjamín Brandreth, afamado médico inglés, consiguió combinar científicamente seis hierbas de seis diferentes países en una fórmula perfecta; un laxante y purgante que limpia eficazmente sin irritar — y que, además, tiene la ventaja de no afectar la digestión.

Las Píldoras de Brandreth son por esto un remedio de toda confianza: tanto que, si fuera necesario, pueden tomarse cada día—y no envician ni irritan el intestino. Son píldoras puramente vegetales—inofensivas—de efecto lento, pero seguro y completo.

Tome usted las Píldoras de Brandreth y observe su maravillosa acción. Se dará usted cuenta de porqué las Píldoras de Brandreth son el remedio favorito en 70 países del mundo. Pídalas en las buenas farmacias.

La Ciudad de Nueva York proyecta levantar un magno edificio para centro municipal dedicado al Arte

Según las manifestaciones del Alcalde señor La Guardia, en este magnífico edificio serán instalados la Opera del Metropolitan, el Museo de Arte Moderno y otras entidades

NEW YORK, dic. 25. (IA).—El alcalde de la ciudad, Fiorello H. La Guardia, durante una reunión del Comité Municipal de Arte, anunció el gran proyecto encaminado a levantar un edificio para el Centro Municipal de Arte, en el cual se instalarán la Opera del Metropolitan, el Museo de Arte Moderno y otras diversas instituciones dedicadas a actividades culturales.

El proyecto, según aseguró el alcalde, podrá ser fácilmente financiado mediante un impuesto de cinco centavos sobre cada cien dólares pagados en concepto de impuestos al tesoro municipal. Este impuesto sería tan solo necesario durante los años de 1937 y 1938, siendo reducido gradualmente, a medida que aumentasen los fondos obtenidos para la creación y mantenimiento del Centro Municipal de Arte.

«Yo tengo la seguridad de que el proyecto será capaz de mantenerse por sí mismo. Esperamos que la legislatura estatal pase una ley que nos permita construir este centro de arte, y yo pido a todos que discutan y estudien el proyecto tan pronto como sea posible, para darle forma definitiva el próximo mes».

«Este proyecto ha de ser de suma importancia para la vida cultural de la ciudad, y estoy seguro de que he de hallar simpatías y apoyo entre la gran mayoría de los contribuyentes».

Mr. La Guardia no dijo dónde se erigirá el nuevo centro, pero si aseguró a sus oyentes que estaría bien situado y de fácil acceso a todos.

«Esperamos ante todo obtener la cooperación de la Compañía de Opera del Metropolitan, suponiendo que ellos aprovechen la oportunidad de presentar sus óperas en un teatro moderno», dijo el alcalde La Guardia. «También hemos de tratar de atraer al centro a la gran Orquesta Filarmónica de New York».

Después de haber terminado de hablar el alcalde, Mr. Paul Gravath, presidente del Consejo de Directores de la Asociación de la Opera Metropolitana, dijo que dicha organización garantiza al alcalde toda cooperación para llevar el proyecto a vías de hecho, desde ese momento.

Añadió La Guardia que el establecimiento del Centro Municipal, es un proyecto desde hace largo tiempo acariciado por el Comité de Arte de la Ciudad, que dicho centro incluiría un teatro moderno para la ópera, un auditorium para los conciertos sinfónicos, otro teatro para la opereta, y locales adecuados para alojar las colecciones del Museo de Arte Moderno, y Museo de la Biblioteca Pública, una biblioteca de música y un gran salón para exhibiciones de arte moderno.

Mr. Gravath habló con elocuente palabra sobre el nuevo centro. Dijo que la ciudad había dado siempre gran ayuda al Museo Metropolitano y al Museo de Historia Natural, y que creando un centro dedicado a la música establecería una institución más cercana a la vida diaria de la ciudad que cualquier otra forma de arte.

Jonas Lie, presidente de la Academia Nacional de Dibujo, dijo que estaba muy entusiasmado con el proyecto y que el «progresista alcalde La Guardia había hecho de nuevo una gran contribución al avance artístico de la ciudad». Añadió que la Academia Nacional estaba dispuesta a cooperar para que el proyecto fuese pronto una bella realidad.

Dacis Mannes, director de la Escuela Mannes de Música, y director de los conciertos del Museo Metropolitano, habló en términos tan entusiastas como laudatorios sobre el proyecto y lo que éste había de significar en la vida cultural de la gran metrópoli.

La señora Breckinridge, terminó la reunión diciendo que el alcalde esperaba y necesitaba de la cooperación de todos, si el proyecto habría de triunfar. Dijo que los precios en todos los espectáculos del centro serían siempre lo más modestos posibles.

«Creo yo—añadió la señora Breckinbridge—que habremos de tener pronto uno de los primeros centros municipales del mundo, tal como corresponde a esta ciudad.

A TRAVES DE LA VIDA
por Héctor de Saavedra

El combustible y la llama

(CUENTO DE NAVIDAD Y DE CAMINO)

Milly era muy infeliz. Había destruido su propia dicha con un simple e impetuoso acto que luego habría de lamentar para siempre. Un día que vió a su prometido, Cásper Parmelee, besando a su prima (cosa muy corriente en los Estados Unidos y en el cinematógrafo) se disgustó con él.

Mas esto no fué todo.

Como la desagradable escena tuviera lugar en la sala de la casa, allá en Boston, Massachussets, donde la religión es cosa seria, se dirigió trágicamente hacia la Biblia de la familia, que estaba en un velador bajo una urna de cristal, y escribió en una de las hojas en blanco donde se asienta el registro de la parentela: **Juro que jamás en la tierra, me casaré con Cásper Parmelee.**

Cuando la razón vino después, comprendió la gravedad del acto que había cometido. Hija de padres religiosos y siéndolo ella misma, debía respetar la promesa ofrecida en tan sagrado lugar. Cásper, comprendiendo cuán difícil era destruir la resolución de su novia, por más que mirara la cosa como una broma, al fin, desesperado, se fué a París a trabajar con el corresponsal de su casa en América: Brown Parmelee & Co. 707 Broadway.

Milly sufrió mucho, tanto que llegó a enfermarse. El médico de la familia insistía seriamente en un cambio de aires, y decidieron venir a la Habana, cuyo clima era dulce y la gente tan suave y amable que era un encanto (con minúscula). De los otros dos «Encantos» no hablo para que no piensen que es un reclamo de Nochebuena.

La estancia, aquí, le probó bien, y todas, aquellas escenas de tiroteos y bombardeos la animaron un poco.

Una noche que la familia estaba reunida en la terraza del Hotel Nacional, no obstante el friecito que ya se ha dejado sentir, se presentó de pronto Cásper Parmelee.

—He llegado ayer—dijo—vine directamente de Francia, porque sabía que ustedes estaban aquí, y vengo a buscarlos para ir a Miami, donde está toda mi familia que los invita a pasar, juntos, los días de Navidad.

Milly tenía las mejillas color de carmín. No se atrevía a abrir la boca. Discutieron el punto.

—Es muy sencillo y rápido. Tomamos el avión que sale diariamente. Una hora y minutos después estamos allá y cuando ustedes lo deseen se vuelven a Cuba porque yo me voy a New York.

Como Cásper metía prisa, porque el tiempo apuraba, cargó con toda la familia y la instaló en el aeroplano.

Entre tanto Milly decía a su madre:

—¡Qué loca he sido, mamá. He arruinado toda mi vida.

Pero apenas se remontó el avión y perdida ya la silueta de esta isla, un caballero de porte venerable se acercó a Milly y le dijo:

—Señorita, soy el Ministro; he sido contratado para casar a usted «fuera de la superficie de la tierra».

—¡Pero eso es posible?—exclamó Milly—. ¿Y mi juramento?

—No lo quebranta usted. No está en la tierra, sino en el aire. Créame. Soy experto y procedo con entera convicción.

Milly fué casada con todos los requisitos, previamente previstos por el ingenioso novio.

En Miami no les esperaba familia alguna. Lo que hizo Cásper Parmelee, después de despedirse afectuosamente de sus suegros, fué seguir para New York, pero acompañado de su mujer.

CRUCIGRAMAS

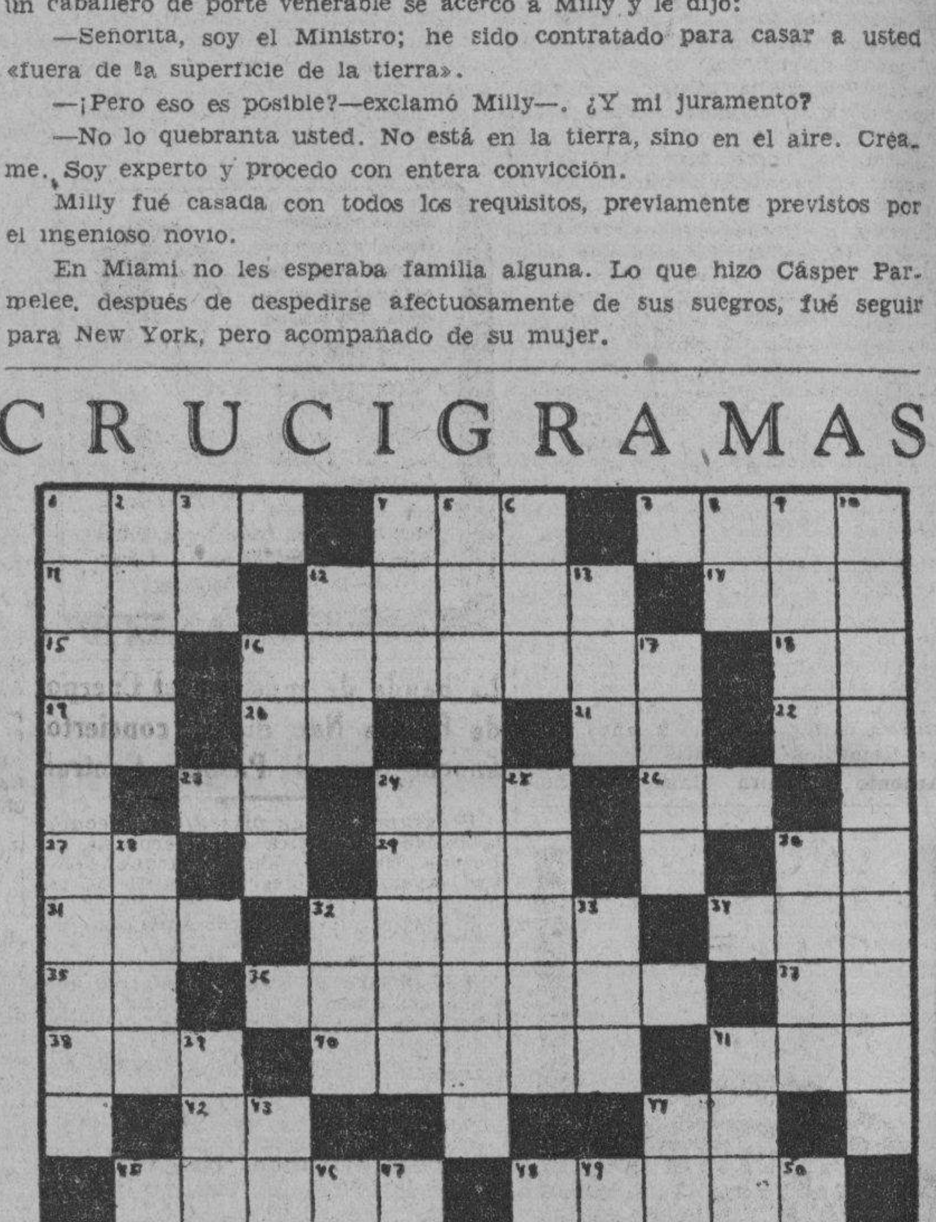

HORIZONTALES....

1.—Culebra africana de color gris con manchas negras.
4.—Arbol leguminoso venezolano.
7.—Rostro.
11.—Juguete.
12.—Interés que se lleva por el dinero prestado.
14.—Planta purgante.
15.—Conjunción.
16.—Ciudad de Italia.
18.—Fórmula de la plata.
19.—Interjección.
20.—Río en la provincia de Lugo.
21.—Río de Suiza.
22.—Número romano.
23.—Antes Meridiano.
24.—Variante (pl).
26.—Conozco.
27.—Sociedad anónima.
29.—Antillo.
30.—Asociación de Torcedores.
31.—Pariente.
32.—Radical hipotético del alcohol amílico y sus compuestos.
34.—Juguete.
35.—Marchar.
36.—Tiempo del verbo amasar.
37.—Pasado meridiano.
38.—Gallo.
40.—Cualquiera de los cuerpos celestes que pueblan el firmamento.
41.—Triptongo.
42.—Es (en inglés).
44.—Terminación de infinitivo.
45.—Dala.
48.—Parte o división de alguna cosa con dependencia de ella.
51.—Nombre femenino.
52.—Suelo de arena movediza.

VERTICALES

1.—Quimérico, imaginario.
2.—Composición musical para ser cantada por una sola persona.
3.—Voz que se usa repetida para arrullar a los niños.
4.—Agarradera.
5.—Tiple ligera que canta canciones frívolas.
6.—Reza.
8.—Naipe.
9.—Relativo al rey.
10.—Disección de los vasos.
12.—Animal salvaje muy parecido al bisonte.
13.—Nombre femenino.
16.—Proposición que se toma por asunto de un discurso.
17.—Nombre griego de la diosa de la curación.
24.—Elevación del terreno. (Pl).
25.—Relativo al Sol.
28.—Lo que se respira.
30.—Instrumento musical.
32.—Dueña.
33.—Metal.
38.—Escuchada.
41.—Marcharan.
43.—Condimento.
44.—Nombre de letra.
45.—Antes Meridiano.
46.—Igual al 22 horizontal.
47.—Río de Suiza.
48.—Dios del Sol.
49.—Terminación de infinitivo.
50.—Artículo.

Solución al Crucigrama anterior

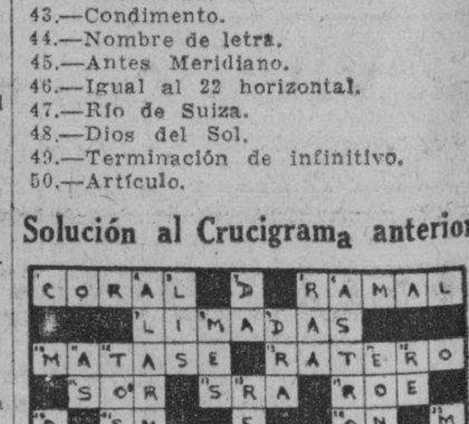

En casos de Indigestión o si la comida cae pesada

Algo que conviene saber

El malestar que produce la indigestión es a veces tan intenso y de tal naturaleza que se pide un remedio inmediato. Naturalmente en casos así nada mejor que un poco de Magnesia Bisurada. Pero hay veces en que usted—sin darse cuenta—está sufriendo de indigestión. Siente pesadez, desgano y dolor de cabeza; y no pareciéndole que provenga del estómago se toma un calmante que talvez le haga olvidar el malestar. Sin embargo, no hará desaparecer la causa: hiperacidez gástrica. Tolerarla es invitar graves consecuencias. El remedio de doble efecto es la Magnesia Bisurada que suprime el malestar porque neutraliza la acidez. En 3 minutos, la Magnesia Bisurada alivia casi completamente—y lo que es más: elimina los ácidos cuya acumulación es tan peligrosa. La Magnesia Bisurada puede tomarse en cualquier momento: aún inmediatamente después de comer. Lo importante es que no le falte cuando la necesita. Téngala siempre a mano.

M.E.C.D. 2016

¡¡RECETANDO LO MEJOR!!
PARA ASMA,
CATARROS,
BRONQUITIS
Y TOSFERINA

COLEGIO "MARTHA"
Directora: Doctora GUILLERMINA VILLARREAL DE BATISTA.
Calle 14 y A. (Curva Montalvo)
Rpto. ALMENDARES.
KINDERGARTEN — PRIMERA ENSEÑANZA — BACHILLERATO
Especial atención a la enseñanza del idioma inglés por experto profesorado norteamericano.
Precios módicos.

Defunciones ocurridas ayer en la Habana

Nicolás Pimiente, negro, 76 años, Concha número 2. Marasmo senil.

Reinaldo L. del Castillo, negro, 48 días, Concha número 2. Gastro enteritis.

Francisco P. Pacheco, blanco, 59 años, Atarés número 18. Cirrosis hepática.

Juana Santos Herrera, blanca, 48 años, Porvenir número 26. Nefritis crónica.

José Fariñas, mestizo, 65 años, Tulipán número 30. Enfermedad orgánica del corazón.

Rodolfo Zequeira, blanco, 39 años, San Miguel del Padrón. Cálculo de las vías urinarias.

Pedro Santaballa, blanco, 34 años, Sanatorio La Esperanza. Tuberculosis pulmonar.

Inés de la Torre, blanca, 78 años de edad, San Ignacio número 91. Arterio esclerosis.

Eugenia Rodríguez, blanca, 26 años, Armonía número 2. Tuberculosis pulmonar.

Alberto Portela, blanco, 55 años, Juan Bruno Zayas número 52. Infarto del miocardio.

Mercedes Porceró, blanca, 70 años, Cerro número 472. Arterio esclerosis.

Angel Parajón, blanco, 70 años, Cerro número 639. Asistolia.

Gladys Dalmau Ponce, mestiza, 40 días, Manrique número 69. Gastro enteritis.

José A. Suárez, blanco, 9 días, Armas número 56. Bronquitis capilar.

María Vega, blanca, 14 años, Hospital Las Animas. Fiebre tifoidea.

César García Piñera, blanco, 53 años Quinta de Dependientes. Sífilis.

Norma Aifef, blanca, 2 años, Regla y Remedios. Enteritis.

Antonio Nogueira, blanco, 42 años, Hospital Calixto García. Tuberculosis pulmonar.

Concepción Portela, blanca, 22 años, Hospital Mercedes. Peritonitis por apendicitis.

Francisco González, blanco, 58 años Aguila número 339. Arterio esclerosis.

Manuela Ayala, blanca, 26 años, Sanatorio La Esperanza. Tuberculosis pulmonar.

Francisco Herrera, blanco, 43 años, Hospital Calixto García. Disentería amébica.

Manuel Fernández, blanco, 56 años, Hospital Calixto García. Miocarditis crónica.

Benito Valiente Valdés, negro, 20 días, Magnolia número 30. Bronconeumonía.

Busto desarrollado y reconstituído con las saludables y reconstituyentes:
PILDORAS ORIENTALES
Solicite gratis hoy el folleto descriptivo, se lo enviamos bajo sobre sin membrete. Diríjase a P. ORIENTALES. Apartado 1244.—Habana.

La banda de música del Cuerpo de Policía Nac. dió un concierto anoche en el Parque Central

Programa de las piezas que ejecutó la banda de música del cuerpo de la Policía Nacional, en el Parque Central, ayer, miércoles, de 8 a 10 de la noche:

1—Pasodoble Gitanería Andaluza, P. Cambronero.
2—Obertura Regina, M. Destrube.
3—Capricho obligado a dos trompetas, ejecutado por los profesores, Luis Escalante y Luis Rodríguez, J. von Horravaan.
4—Célebres Bailables d e Silvia, Leo Delibes.
a) Preludio y las Cazadoras.
b) Intermedio y Vals lento.
c) Pizzicato.
5—Selección de la zarzuela El Asombro de Damasco. M. San Miguel.
d) Cortejo de Baco y Final.
6—Potpourrí Capitolio. F. Rojas.
7—Danzón La Cucaracha, A. M. Romeu.
8—Himno Nacional Cubano, Figueredo.

V. Braga,
Teniente Jefe B. de Música.

Se encuentra en grave estado una mujer que quiso suicidarse

Aburrida de la vida, ayer rintentó suicidarse Tomase Estrella. En su domicilio, San Ignacio, 76, impregnó sus vestidos con alcohol, prendiéndose fuego, ocasionándose horribles quemaduras, de las que fué asistida en el Primer Centro de Socorro, siendo su estado de suma gravedad. La policía de la Segunda Estación, conoció del hecho.

LA QUININA PELLETIER CURA
porque es PURA
LAS CAPSULAS DE QUININA DE PELLETIER
son soberanas contra
LAS FIEBRES
LA GRIPPE
EN VENTA EN TODAS LAS FARMACIAS

CRONICA HABANERA

EN EL ANGEL

DINORAH FIERROS.—Con gran lucimiento se llevó a cabo ayer, a las doce del día, la boda de la bella y encantadora señorita Dinorah Fierros y Piñar con el señor Marco A. Romeu y Angles, pertenecientes ambos a lo mejor de la sociedad matancera.

Boda elegante que tuvo efecto en la Iglesia del Angel, ante la presencia de un concurso numeroso y selecto de damas y caballeros.

Precioso se veía el altar mayor luciendo sus mejores galas.

Flores y plantas en artística combinación rodeaban la imagen central, iluminada con gran esplendidez.

La señorita Fierros, muy gentil y muy graciosa, se presentó en el templo bajo una elegante toilette que realzaba su airosa figura.

Como complemento de su traje llevaba un lindo ramo nupcial, todo de jazmines de Persia, que llegó a sus manos directamente de la «Casa Trías», el renombrado jardín del Vedado.

Actuaron como padrinos, la señora Consuelo Piñar de Fierros y el señor Raimundo Romeu.

Y como testigos, los siguientes caballeros:

Por ella, los doctores Horacio Ferrer, Marcos Piñar, Virgilio Ferrer, Carlos Barroso y Jorge Barroso y el señor Arturo Fierros.

Por él, los doctores Luis Angles, Antonio Botet, el capitán Armando Romeu y los señores Octavio González y Julián Fierros Jr.

Durante el acto se oyó la dulce voz de la conocida y notable soprano Margarita Barroso, prima de la novia, que interpretó el Ave María con gusto exquisito.

En la boda civil fueron testigos, por ella, el señor Miguel Cabrera y por él, el señor Octavio Sorondo.

BAUTIZO ELEGANTE.—En «Villa Mirasol» la bellísima residencia del distinguido letrado doctor oJsé Agustín Martínez y de su gentil esposa Elisita Silverio, se celebró ayer el bautizo de un lindo niño, hijo del joven y popular Alcalde de la Habana doctor Guillermo Belt y de su encantadora esposa Cuquita Martínez.

El elegante acto tuvo efecto a las cuatro de la tarde ante un precioso altar que manos exquisitas levantaron en la sala de aquella casa.

Llevaba en el centro una magnífica imagen de la Virgen en bronce y un lindísimo crucifijo.

Ricos candelabros y preciosas jardineras cuajadas de «sweat peas» en diferentes tonos, completaban el adorno.

En aquel departamento, así como en los contiguos, admirábanse las lindas palmas arecas del jardín «El Clavel», poniendo una nota de sobria elegancia en el ambiente.

El Arzobispo de la Habana, Monseñor Manuel Ruíz, ayudado por el Rvdo. Padre Jorge Camarero, ofició en la ceremonia, recibiendo el simpático recién nacido los nombres de Noel, Javier, Gonzalo.

Fueron padrinos el Honorable Señor Presidente de la República, José A. Barnet y su esposa, tan interesante y distinguida, Marcela L. Cleard de Barnet.

Al terminar el acto, breve y sencillo, fué servido en el comedor un buffet exquisito.

Pasaremos a dar cuenta de la concurrencia.

En primer término el Honorable Señor Presidente y su esposa.

El Embajador de España, Excmo. Señor Luciano López Ferrer.

El Embajador de los Estados Unidos, Excmo. Señor Jefferson Caffery.

El Ministro de la Gran Bretaña, Excmo. Señor Thomas Snow.

El doctor Andrés Domingo y Morales del Castillo, Secretario de Justicia e interino de la Presidencia.

El doctor José L. García Bayllers, Secretario de Agricultura.

El doctor Ramón J. Martínez y su respetable esposa María Pedro.

El doctor Horacio Ferrer y señora Tácita Paysán; el señor Manuel Menéndez Torres y señora Julia Heymann; el ingeniero Manuel A. Coroalles y señora Lily Morales.

El doctor José Ramírez Olivella y señora Dolores Farnés.

El doctor Ismael Ferrer y señora de Ferrer.

El doctor Antonio Longa y señora Margot Martínez Pedro, de negro, muy elegante.

El señor Alberto Belt y señora Bebita Alonso, el doctor Jorge Alfredo Belt y señora Alicia de Cárdenas; el señor Manolo Gamba y señora Carmen Martínez Pedro; el doctor Ramón Martínez Pedro y señora Marilta Barrueco; el señor Rogelio Martínez Pedro y señora Lydia García Mon.

El señor Manuel Aspuru y su gentilísima esposa María Antonia Alonso.

El señor Manuel Santeiro y señora Nena Rodríguez; el ingeniero Manuel Puente y señora Cachita de la Torre; el señor Eusebio Dardet y señora Lourdes de Cárdenas; el señor Juan de Cárdenas y señora Graciella Guzmán; el señor Bernardo Miyares y señora Margarita Mendoza.

Y nuestro estimado compañero de «Avance» Miguel Baguer y su interesante esposa Tulita Bosque.

Entre las señoras, Nina Reina de Ariosa, Carmela Silverio de Casuso y Mercedes Belt.

Y entre las señoritas, Marilis López Ferrer, la simpática hija del Embajador de España.

Maruja de Rojas.

Cusa Carrillo, Estelita Santeiro, Hortensita Scull.

Aída Mari Arias.

Mercedes y Josefina Cabús, Mercedes Vals y Conchita Gallardo.

Y las encantadoras jovencitas Bibí y Julita Aspuru y Alonso; Conchita Nodarse y Alonso, Georgina Menocal y Martínez Pedro, Martha Ariosa y Reyna y Josefina Díaz.

Un grupo de caballeros además.

Miguel Espeliús, Secretario de la Embajada Española.

El comandante Franco Granero, Ayudante del Señor Presidente de la República.

El Capitán Arias y el Capitán García, Ayudante del Alcalde de la Habana.

Doctor Francisco Pérez de la Riva, doctor Julio Castellanos, doctor Antonio Vignier, doctor Fernando Jiménez Saladrigas, doctor Miguel Antonio de la Riva.

Y los conocidos jóvenes Manolín Menéndez, Luis Martínez Pedro, Sammy Tolón Jr.

Mario Castellanos, el querido compañero.

Y este Cronista.

Los esposos Martínez-Silverio y Belt-Martínez, se multiplicaron en atenciones para todos los presentes.

EL CORONEL JULIO SANGUILY.—Un gran duelo para la sociedad cubana.

El coronel Julio Sanguily y Echarte, caballero de altos prestigios que gozaba de grandes afectos y simpatías, dejó de existir en la tarde de ayer, víctima del fatal accidente que sufriera el día anterior.

La noticia de su muerte, inesperada y repentina, circuló dolorosamente en el seno de esta sociedad causando hondo pesar.

El distinguido caballero, cuya limpia y honrada ejecutoria al través de los años es de todos conocida, ocupó diferentes cargos de importancia en el Gobierno de la República, entre otros el de Jefe del Ejército Nacional durante el Gobierno del doctor Carlos Manuel de Céspedes.

Llorándolo inconsolables quedan con su pobre viuda, la señora Carlota Fernández, sus hijos amantísimos, Julio, Julia, la señora de Falla, Virginia, Carlota y Guillermo, a todos los cuales enviamos con estas líneas nuestra más sentida expresión de condolencia, que hacemos extensiva a los demás familiares.

El sepelio ha sido dispuesto para las cinco de la tarde.

QUÉ RADIOS!
Grunow 1936

MODELO 520 - 5 Tubos

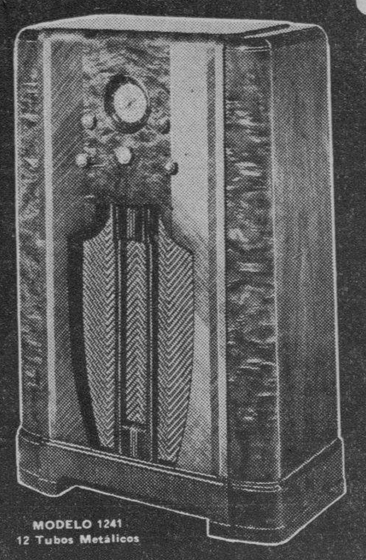
MODELO 1241
12 Tubos Metálicos

LA ULTIMA PALABRA EN RADIO MODERNO

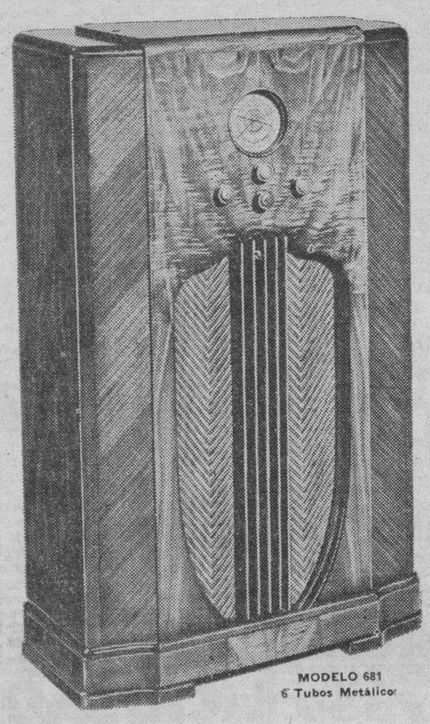
MODELO 681
6 Tubos Metálicos

GIRALT
PIANOS • RADIOS • REFRIGERADORES
O'Reilly 61. - Tels. M-9944, M-9945

QUÉ RADIOS!
exclamará usted cuando vea, oiga y compare los nuevos
Grunow 1936

Apenas querrá usted dar crédito a sus propios oídos cuando escuche la maravillosa redondez de tono, la absoluta fidelidad de reproducción alcanzada con el novísimo
Resonador de Tonalidad Comprobada
—un admirable perfeccionamiento debido al genio de Wm. C. Grunow.

Todas las "frecuencias de sonidos", hasta aquí perdidas para el Radio, ahora traídas a él para revelar una riqueza de reproducción que es verdaderamente sensacional.

Y vea algunos de los grandes pasos de avance incorporados a los nuevos GRUNOWS 1936 que hacen exclamar a cuantos los ven y escuchan: Qué Radios!...

Nuevo Cuadrante "Aladino" iluminado en colores. — La última palabra en Tubos: TUBOS METALICOS. — Nuevos Gabinetes de belleza incomparable. — Nueva facilidad de sintonización por medio del Reloj del Cuadrante "Aladino"... Y no olvide que el "Semáforo de Señales" le detendrá en las Estaciones del Mundo.

Durante el corto periodo de introducción de los nuevos modelos para todas las ondas, los compradores serán obsequiados con un hermoso GLOBO TERRAQUEO. Construído cientificamente, permite al radioescucha localizar las principales estaciones de onda corta del mundo y ver sus letras de señales; determinar la hora correspondiente de cualquier parte del universo; medir la distancia entre su hogar y un punto determinado del globo; determinar los relativos tamaños y posiciones de los diversos Países...

GRATIS!

CUANDO COMPRE SU "GRUNOW" 1936 PARA TODAS LAS ONDAS,
PIDA SU GLOBO TERRAQUEO
Goce de la Temperatura Ideal de nuestro Salón de Exhibición cuando venga a oir los nuevos Grunows.
Está equipado con Acondicionamiento de Aire (Refrigeración) "CARRIER"
ANUNCIO DE VADIA

EN EL TEATRO ALKAZAR.—Ayer fué día de estreno en el elegante teatro «Alkázar».

Desde hora temprana se vió el concurrido teatro, favorecido con una selecta y numerosa concurrencia.

Y se estrenó la preciosa producción titulada «Sangre de Circo», la que está interpretada por Wallace Beery y Jackie Cooper, quienes realizan una labor digna de encomio.

Esta cinta se exhibirá hasta el martes próximo.

Entre las damas que asistieron ayer, se encontraban las siguientes señoras:

Jacinta Torres de Salazar, Gloria Castellá de Barrios, Hortensia Núñez de Cosculluela, Gloria Sánchez de Tamargo, Piedad Zubieta de Basterrechea.

Nena Aguilera de Estévez.

Etelita Alonso de Nodarse.

María Antonia Alonso de Aspuru.

María Cabeza de Solís, Conchita Bernal de Moré, Josefa Alvarez Flores de Onetti, Antonieta Milián de Díaz, María Josefa de Cárdenas viuda de Bermúdez, María Teresa Alvarez Mon de Toledo.

Silvia Bachiller de Párraga.

Bebita Miyares de Juncadella.

Enriquetica González Langwith de O-Farrill, Amelia Alvarez de Morejón, Amelia Morejón de López Miranda, Merceditas Pérez Sáez de García Alvarez.

Margarita Contreras de Beck.

Chela Robelin de Morales Broderman, Celia Mendive Viuda de Pérez, Evangelina Navarro Vda. de Lavilla, Manolita Piña de Ramos, María Gorostiza.

Hilda de León de Entenza.

Mercedes Ulloa. Luz Suárez de González del Valle, María Isabel Suárez de Sánchez, Julita Vélez de Illa, Rosa Herrera Vda. de Masforrol.

Carmen Teresa Santos de Muñoz.

Carmen Cerra de Fernández Villasuso.

Dolores Amable de Valdés, Nini Pérez de Leyte Vidal, Lolita Pérez de López Trigo, Lidia Dotres de Blez, María Luisa de Quesada Vda. de Céspedes, Josefina Pividal de Vasconcelos, Cecilia Teume, Isabel de Vega Vda. de Aenlle.

Olga Oliva de Montalvo.

Mercedes Moralès Robelín.

Nenita Fernández Garcés de Remírez, Estrella Caldwell de Triay, Lolita Peña de Hendel, Hortensia Milián de Varona, Julia F. de Cobo, Margot de Castro de García, Carmen G. Abreu de Planells, Esperanza Martínez de Miguez.

Manolita Coello Vda. de Ramos Izquierdo.

María Ursula Ducassi de Blanco Herrera, Rosa Herrera Vda. de Masforrol.

Amalia Estrada, Carmen Martínez de Recio, Lucila Noguer de Ovies, Amparo Ledón de Ledón, Matilde Ledón de Martínez.

Elvira Pérez de Errasti.

Esther Pérez de Errasti.

Esther Figueroa de Alomá.

Beba de la Barrera de Moré; Raquel Anaya de Naya y Olga Fernández Centurión de Pilotó.

Señoritas:

Zoraida Liaz Milián, María Luisa Figueroa, Oria Borges Estrada, Madeleine Gaye, Daisy Gutiérrez Rams, Silvia Agüero, Esperanza Núñez de Villavicencio.

Mina Errasti.

Elsa y Marina Díaz Biart, Ana María Herrera, Silvia López Miranda, Lourdes Ramos Izquierdo, Chiquitica y Sarita Paradela, Berta y Georgina Lavilla.

Mariuchu y Julita Aspuru.

Estelita Nodarse.

Josefina Díaz Pairo, Lily Antigas, Carmelina Gamero, Lidia y Celita Rayneri, Berta Albarrán, María Ursula Ducassi.

Antoñica y Carmen Planells.

Loloita Meza.

Herminia y Manolita Masforrol, Elena, Carmelina y Rosa María Puig. Lala Lezama, Marina Argain, Margarita Pons Abril, Teté Ruiz, Estelita Domine.

Carmita y Fina Montero.

Eva Freyre.

Carmen Teresa Molina, Teresita de Castro, Chelo y Dulce María Crespo, Lolita López Ilobet. Carmen Luisa y Marietta Aenlle, Ofelia y Luisa Lenzano, Carmelina Muñoz, Marta Valdés Amable, Cristina y Josefina Zanón, Mercedes Onetti.

María Pepa Martínez Romero. Blanca Domínguez, Lolita Pacheco, Aurora Bureso, Carmela Quintero, Gloria Barrios, Margarita Tamargo, Nena Roca.

Margarita Morales Robelín.

Ernestina Gispert, Lolita Maza, Emelina López Ortiz, María Antonia y Clara Avalos, Berta Martens.

BODA POSPUESTA.—La boda de la encantadora señorita Margarita Cosculluela y Alamo con el distinguido joven Víctor Heydrich y Ortiz que estaba dispuesta para la tarde de hoy en la Iglesia Parroquial del Vedado ha sido pospuesta.

Se celebrará el lunes treinta, a la misma hora y en la misma iglesia.

Lea ¡ALERTA! al mediodía

LA REGENTE
AVISO
Notificamos a todas aquellas personas que tienen prendas empeñadas en esta casa y adeudan más de seis meses de intereses, pasen a pagar los mismos y renovar sus papeletas a fin de no incluirlas en el remate que se efectuará el próximo día 26 del actual mes, a las ocho y media de la mañana.
CAPIN, GARCIA Y Cía.
Neptuno y Amistad

ALMUERZO INTIMO.—Hortensita Colas y Sánchez, figurita que brilla en nuestros salones con el triple encanto de su gracia, belleza y distinción, ofreció ayer un almuerzo íntimo con motivo de la festividad del día.

Almuerzo que resultó animadísimo y que se llevó a efecto en la residencia de sus padres, el conocido matrimonio Juan José Colas y Consuelo Sánchez.

La mesa llevaba un decorado muy bonito con adornos propios de la estación, destacándose en el centro un lindo arbolito de Navidad.

Eran sus invitados, las señoritas Ofelia de la Cruz, Margarita y Enita Rayneri, Adriana Maduro y Alicia Menocal.

Y los jóvenes Sergio y Jorge del Portal, Luis Menocal Jr., Roberto Maduro, Armando Uriarte.

Y el cronista que suscribe.

NACIMIENTO.—Enviamos nuestra felicitación al joven Eddy Hidalgo Gato y Adot y a su bellísima esposa Bebita Rabelí con motivo del advenimiento de un lindo niño que los llena de alegría.

El simpático recién nacido—primogénito—, nació felizmente en días pasados.

Enhorabuena.

(Continúa en la página SIETE)

Dr. Valdés Anciano
PRADO No. 20. M-1794.
Exclusivamente enfermedades Nerviosas y Mentales.

FELICIDADES 1935-1936
ESPERE EL NUEVO AÑO
ESPLENDIDA Y ECONOMICAMENTE
EN NUESTRO REGIO SALON COMEDOR, CON UN AMPLIO Y COMODO RING DE BAILE Y AMENIZADO POR UNA DE LAS MEJORES ORQUESTAS DE LA HABANA, LE SERVIRAN, POR EL MODICO PRECIO DE UN PESO CUARENTA CENTAVOS, EL SIGUIENTE SUCULENTO
MENU
ENTREMES:
RABANOS — ACEITUNAS — TORONJAS SANTIAGUERA
SOPAS:
POTAJE DE FRIJOLES NEGROS Y ARROZ BLANCO
PESCADO:
TRONCHO DE PARGO AL HORNO
ASADOS:
LECHON, PAVO, GUINEA O CORDERITO ASADO
VIANDAS
ENSALADA:
LECHUGA Y TOMATES
POSTRES:
TURRON DE JIJONA Y ALICANTE
NUECES, AVELLANAS Y CASTAÑAS
VINO BLANCO O TINTO, AGUA MINERAL DEL PAIS
SIDRA CAFE
HAGA SU RESERVACION CON TIEMPO A
HOTEL "PASAJE"
PRADO No. 95 — FRENTE AL CAPITOLIO
TELEFONOS: A-1151 y A-1152
NOTA.—Descuento especial en partidas de diez o más personas.

Regalos para SAN MANUEL y REYES
Ultimas Novedades en Objetos propios para REGALOS; especialmente en precios
desde $1.00 a $25.00
—Joyería—
LE TRIANON
GALIANO 91. S. FONDON
La Casa de las NOVEDADES A PRECIOS MUY MODICOS

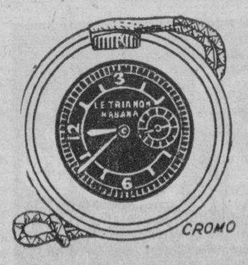

Dr. SERGIO GIQUEL
CIRUJANO DENTISTA
PRACTICA LIMITADA A ORTODONCIA
Telf. U.3233 Neptuno 117. Habana.

ARTICULOS DE LIMPIEZA, PLANCHAS DE GASOLINA, BATERIA DE COCINA, HORNOS, PLATOS, TAZAS, COPAS, infinidad de artículos a precios rebajadísimos este mes.
Ferretería OLAVARRIETA, Neptuno 106, entre Campanario y Perseverancia, A-3480, LA LLAVE

M.E.C.D. 2016

ESCENARIO y PANTALLA

ALKAZAR: «SANGRE DE CIRCO»

Otra vez Wallace Beery, con su cara de cartón-piedra, su cuerpo grandote de atleta jubilado, su ternura áspera y su ingenuidad de niño grande. Y otra vez con Jackie Cooper, el niño de los melodramas—Fan-Fan o Claudinet siempre—con el drama torvo entre los ojillos traviesos y sobre el cómico respingo de la nariz.

Por el patetismo concreto y simple y también un poco por el ambiente, esta película recuerda «El Campeón». El «ring» y la pista son escenarios elementales. En ellos el drama se perfila neto, tajante, con hirsuteces de guiñol. Wallace Beery y Jackie Cooper son las figuras precisas para ese drama sin sutilezas, sin claro-oscuros, que va a herir de un modo directo el corazón de la muchedumbre.

«Sangre de circo» es el drama del amor paternal. Los expertos del cine han clasificado a Wallace Beery entre los «elementales» del sentimiento y la emoción. Ya es difícil que pueda hacer otros papeles que no sean el de padre amante, generoso y sufrido hasta la angustia. El cine lo ha marcado. Esta es una de las características de este arte exigente, imperioso, cruel.

Jackie Cooper, cuya etapa de actor chicuelo está terminando ya, no puede ser más ¡por su parte, que el hijo de Wallace. Así lo hemos de ver siempre, aun cuando no actúe con él. Un hijo más o menos amoroso o más o menos díscolo; pero con abundantes reservas filiales para la hora del «climax». Como el de la parábola, podrá desarriarse, pero retornará al cabo y habrá fiesta en la casa y en el corazón del padre.

Es casi opresivo como Wallace Beery soporta en esta película la tensión de la angustia. Imaginad a un hombre que es todo él como una gran esponja de ternura. Por las maniobras de una arpía, hermana de su mujer, ve deshecho su hogar, el hogar de los artistas del circo, humilde, narvo, movedizo, pero cimentado por un bello espíritu aventurero y una resignada y bohemia conformidad. La fuga de la esposa y del hijo—un pequeñuelo de pocos años—arruina su oficio de domador. Un día, ensayando un número difícil, un tigre lo derriba y le arranca un brazo. Manco, sin empleo, avergonzado de sí mismo amoula por ciudades y pueblos en busca del hijo. Cuando, por la muerte de la madre, lo recobra, el muchacho, naturalmente, no lo reconoce ni lo quiere. Por otra parte, la arpía, que ha estado constantemente a su vera, le ha inculcado el odio a su padre. Ensaya volver al circo; pero las fieras tampoco lo reconocen y ha perdido el coraje del domador. Tiene que trabajar como peón en la carpa, junto a la animadversión gratuita del hijo, la burla del prójimo y la lástima de sus compañeros.

Este es, a grandes rasgos, el melodrama. Pero como melodrama cinesco, tiene, claro está, su «happy-end». El chiquelo acaba descubriendo toda la verdad sobre su padre y aprende a amarlo. Bajo la sonrisa tierna del muchacho, el domador vuelve a ser lo que era. Después de un forcejeo rudo con la arpía, que reaparece al final, torva, venenosa, el héroe se cubre de gloria, realizando ante una muchedumbre estremecida su célebre número del «arco de fuego».

Lo que dijimos: un drama simple, sobre ese escenario elemental y eterno que es el circo. Y además: un trabajo hábil de Richard Boleslawsky, el avezado director de «Rasputín», que ha sabido explotar con mucha eficacia todo lo que hay de rendimiento fotogénico en el circo. Sobre todo el enfrentamiento del hombre con la fiera—el drama primitivo por excelencia—está logrado en la pantalla con un juego de imágenes escalofriantes, en el que se advierte un «cortado» habilísimo.

«Sangre de circo», finalmente es película para grandes públicos. Por eso el «Alkázar» estableció ayer, día de Pascuas, nuevos «records» de entrada.

Francisco ICHASO

N O T A S

HOY: «RICITOS DE ORO» EN EL ENCANTO

Hoy se estrena oficialmente la maravillosa joya de joyas «Ricitos de oro», genialmente interpretada por la «Reinecita del Cine», Shirley Temple, que ayer en su pre-estreno en los teatros «Encanto», «Campoamor» y «Alkázar», constituyó la sensación cinematográfica desde que hay cine. Con Shirley colaboran al éxito de este milagro del cine, John Boles, el favorito galán y la lindísima Rochelle Hudson. 7.000 personas exclamaron ayer, después de verla: ¡Lindísima, es la mejor película de Shirley! Esta empresa se siente verdaderamente orgullosa de poder presentar una película como esta.

Completa el programa el estreno de la simpatiquísima comedia de Buster Keaton «Escapa conmigo».

El día 31, a las 12 p.m., para comenzar el año, el espectáculo más soberbio que usted haya soñado jamás...! Usted ha esperado diez años para ver una super producción como «Melodías de Broadway de 1936». No es exageración, la garantizamos que nunca se ha producido una película musical tan extraordinaria y grandiosa como ésta. En ella verá la revelación de los últimos 10 años, Eleanor Powell, la famosa bailarina del Tap, quien fascina con sus danzas, encanta con su melodiosa voz y subyuga con su arte único. En ella se consagra como favorito de primera línea Robert Taylor. Aparecen además: Jack Benny, Una Merkel, Sid Silvers, Frances Langford. Muchas estrellas más y las mujeres más lindas del mundo.

«EN NOMBRE DE LA LEY» EN EL CAMPOAMOR

Más de 5.000 personas no pudieron entrar ayer a ver el formidable programa de dos estrenos, por haberse abarrotado en todos los turnos la sala de este simpático teatro. Hoy se repiten nuevamente estas dos grandes películas, que son: la primera, «En nombre de la ley», un drama de dramas, producido por la Warner, la compañía que realizó «Contra el imperio del crimen» y que ahora supera en mucho su anterior éxito. Son intérpretes geniales de este estupendo drama de policías y gangsters, George Brent, Bette Davis, Ricardo Cortez, Jack La Rue y cientos más. El otro estreno es la profundamente conmovedora super producción de la Universal, que se mantuvo durante 4 semanas consecutivas en el «Roxy» de New York, titulada «El secuestro de la reina», brillantemente interpretada por May Robson, Frankie Darro, Charlotte Henry, Henry Armetta y muchos más. La historia triste de una millonaria excéntrica que huyó de su palacio para encontrar el cariño y el amor en una infeliz buhardilla. Pocas veces una película llega tan intimamente al corazón del público. Los precios como siempre, 20 centavos de 1.30 a 6.30, 30 centavos después. Niños a todas horas 15 centavos y tertulia 10 centavos.

El día 31 a las 12 p. m., para comenzar el año, prepárese para ver al rey de la dinámica, James Cagney, en la mejor de sus películas «La ciudad siniestra», que en su pre estreno en el «Encanto», constituyó un magnífico acontecimiento.

TEATRO NACIONAL
DOBLE PROGRAMA RKO
HOY DESDE LAS 2 P.M.
'La Tragedia de un Amor'
«JALNA»
Por David Manners y Kay Johnson
"El Poder de la Inocencia'
«FREEKLES»
Por Virginia.
Antes de las 6½ Después Tertulia
20c. 30c. 10c.
EN LOS TEATROS
FAUSTO Y AUDITORIUM
ESTRENO EN CUBA
LA MUJER QUE SUPO AMAR
KATHERINE HEPBURN
FRED MC.MURRAY

NACIONAL: EXITO DE «TRAGEDIA DE AMOR»

Desde las 2 de la tarde empiezan las exhibiciones cinematográficas hoy en el «Nacional», con el siguiente programa y horario.

A las 2, 5, y 7 y a las 10, se exhibe la interesante película «Tragedia de un amor», drama de fuertes situaciones que abarca en su conflicto a toda una familia. En el elenco se destacan Kay Johnson y David Manner.

A las 3.40, 6.30 y 9 de la noche, pasará por la pantalla el estreno «El poder de la inocencia», en cuya interpretación sobresalen Tom Brown, Carole Stone y la niña prodigio Virginia Weidler.

Con el noticiero mundial, la comedia «Cabra que tira al monte» y el cartón «Bailando a la luna», se completa el programa.

Precios: 20 centavos hasta las 6.30 y después 30 centavos. Niños 20 centavos y tertulia 10 centavos. Mañana a las 9 de la noche se anuncian las bodas de oro de «Lola Cruz». Precios para esta función especial: lunetas 60 centavos y tertulia 20 centavos.

El sábado la interesantísima película «La mujer que supo amar», en la cual brilla una vez más el genio artístico de Katherine Hepburn.

Y la empresa del «Nacional» anuncia que cerrará el 1935 y empezará el 1936 pasando por su pantalla la grandiosa película «Los últimos días de Pompeya», una joya cinematográfica que firma la R.K.O. Radio.

MAÑANA: «LOLA CRUZ» EN EL NACIONAL

Mañana, a las 9 en punto de la noche, vestirá el teatro «Nacional» sus mejores galas con motivo de celebrarse en el mismo las bodas de oro de la grandiosa y magnífica opereta revista «Lola Cruz», de Galarraga y Lecuona.

Como nota original Lecuona ha dispuesto que la interpretación de los roles de Concha Cuesta y Lola Cruz estén a cargo de 4 voces de oro: Josefina Meca y Esther Borja, que actuarán en el primer acto, y Hortensia Coalla y Tomasita Núñez, que actuarán en el segundo. Para el número de «Damisela encantadora», hit musical de la obra, lucirán las 12 vicetiples conjuntamente con Esther Borja nuevos preciosos modelos diseñados por Orta. También el escenógrafo Manolo Roig estrenará una nueva decoración.

Todo el acompañamiento musical estará a cargo de la Orquesta de la Habana, integrada por 55 profesores, bajo la dirección del propio maestro Lecuona.

Ochenta centavos costará la luneta numerada; 35 los delanteros de tertulia; 30 centavos el resto, y 20 la entrada a paraíso. Las localidades pueden separarse en la Contaduría del teatro o por el A-3730.

El sábado reaparición de la Compañía en el «Principal».

«LA VIRGEN DE LA PALMA» EN EL MARTI

Hoy jueves subirá a escena en el popular teatro «Martí» en la primera tanda la revista de gran actualidad original de Robreño y Prats, «Pasquines electorales». En la segunda el apropósito de gran éxito original de Agustín Rodríguez titulado «Noche Buena» y la interesante obra de Julio Díaz y Rodrigo Pdats «La virgen de la Palma». La luneta, como siempre costará 30 centavos.

Mañana, estreno de la comedia lírica de Armando Bronca con música del maestro Prats «Clemente». Un bonito asunto que desede su comienzo prende la atención del público.

El sábado, gran tanda elegante con un programa escogido y Mosaicos por las principales partes de la compañía.

Se prepara el estreno de «La Habana de Noche», libro de Agustín Rodríguez, música de Gonzalo Roig y decoraciones de Manolo Roig.

PRECIOS POPULARES ESTA NOCHE EN EL CIRCO

Matinée a las 4 de la tarde y función por la noche, anuncia el Gran Circo Santos y Artigas en su «última semana en la Habana». En las dos funciones rigen los precios populares de 60 centavos luneta, 20 centavos gradas, $4.00 palcos de seis sillas y $3.00 palcos de 4 sillas y hay gradas numeradas a 40 centavos. Cualquier otra información puede pedirse por el teléfono M-1415, del Circo Santos y Artigas, en Prado y Animas.

En ambas funciones actuará el acto de Vuelos de Pájaros, la gran trouppe China, los animales amaestrados, caballos, perros, monos y chimpancé; los Randels, los Wilsons, Angela y Joseph, y la notable trouppe de artistas enciclopédicos Los Antakes, y se presentará por la noche el domador aSntiago Bravo y el león «Negus». El domador señor Bravo, repetirá las mismas pruebas de valor y sangre fría que dió anoche al intentar darle la primera lección al león «Negus».

EXITO DE «SANGRE DE CIRCO» EN EL ALKAZAR

Ayer fueron rotos todos los records de entrada de este teatro (el más grande de la Habana), por estrenarse la mejor película del año, «Sangre de circo», que hoy se exhibe nuevamente, acompañada de Noticiario, comedia y la preciosa comedia «Compañeros de viaje», de Edmund Lowe y Claire Trevor. El drama más intenso que usted puede haber soñado es «Sangre de circo», y en él realizan una labor soberbia la inolvidable pareja de «El Campeón», Wallace Beery y Jackie Cooper.

Usted nunca se ha emocionado tan hondamente como en esta película, una super producción que entusiasma y hace llorar. Los precios como siempre, 20 centavos de 1.30 a 6.30 y 30 centavos después. Niños a todas horas 15 centavos y tertulia 10 centavos.

El día 31, a las 12 p. m., para comenzar el año, ríase como nunca se ha reído en su vida, con Joe E. Brown (Bocaza), en la mejor de sus comedias, «El despertar del payaso», y Jackie Cooper en «El gran hombrecito».

Esté al tanto para el estreno de «Camino de perdición». ¿Que hacen sus hijos de noche? Esta es una pregunta a la que usted debiera responder... Lo más moral de lo inmoral, una película aprobada exclusivamente para mayores.

EL PARQUE DE DIVERSIONES «HATUEY»

Hoy y toda la semana se verá muy concurrido el gran parque de diversiones de Marina y San Lázaro, frente al Parque Maceo, pues se han instalado en éste nuevas atracciones. Uno de los espectáculos que más ha lamado la atención ha sido el «Hipódromo», donde Red Lips, hermoso caballo de 8 años se lanza desde una altura de 42 pies a un tanque de agua con una bella amazona en su lomo.

Se le están dando los últimos toques al gran parque infantil que será instalado en el interior de éste. Mañana es el día marcado para el gran festival a beneficio de la Escuela Gratuita de La Inmaculada, organizado por los Caballeros de Colón y las Antiguas Alumnas de este prestigioso colegio. Los precios serán los de costumbre. Además se venderán unos bonos al estilo de los steepleache de Coney Island, sirviendo éste una vez más para cada espectáculo o diversión. El precio de este abono será de un peso y representará más del 50 por ciento de ahorro.

Hoy abrirá sus puertas el parque a las 4 de la tarde, costando la entrada a éste la mínima cantidad de 10 centavos.

ALKAZAR HOY CAMPOAMOR
LA TRIUNFAL producción METRO con
Wallace BEERY Jackie COOPER
"SANGRE de CIRCO"
y FOX presenta a Edmund LOWE y Claire TREVOR en "COMPAÑEROS de VIAJE"
20¢ 30¢ 15-10¢
2 GRANDES ESTRENOS
WARNER presenta a George BRENT y Bette DAVIS
Ricardo CORTEZ y Jack LA RUE
"EN NOMBRE de la LEY"
UNIVERSAL presenta "EL SECUESTRO de la REINA" con May ROBSON
Frankie DARRO y Charlotte HENRY
20-30-15 y 10¢.
Día 31 a las 12 p.m.
JOE E. BROWN "EL DESPERTAR del PAYASO"
y JACKIE COOPER en "EL GRAN HOMBRECITO"
Día 31 a las 12 p.m.
James CAGNEY en LA CIUDAD SINIESTRA

CARTEL DEL DIA

POR LOS TEATRO

MARTI: A las 8 y 45: Pasquines electorales. A las 10 y 30: Noche Buena y La Virgen de la Palma.
CIRCO: Prado y Animas. A las 4 y a las 9: Presentación del Circo Santos y Artigas.
PARQUE: Marina y San Lázaro. Desde las 4, el parque de diversiones.

POR LOS CINES

NACIONAL: A-3730. A todas horas: Tragedia de amor, El poder de la inocencia, comedia y revista.
ENCANTO: M-6055. A todas horas: Ricitos de oro (estreno), comedia y revista.
CAMPOAMOR: A-7054. A todas horas: En nombre de la ly, El secuestro de la reina, comedia y revista.
ALKAZAR: A-6869. A todas horas: Sangre de circo, Compañeros de viaje, comedia.
NEPTUNO: En honor de la marina y A ellas, muchachos.
FAUSTO: Los tres mosqueteros y Tragedia del amor.
PAYRET: En lo profundo del mar y La fugitiva.
PRADO: En honor de la marina y Los mercaderes de la muerte.
RIVIERA: En nombre de la ley y La mujer triunfa.
AUDITORIUM: Alas sobre el Chaco y Así se escribe la historia.
TRIANON: Por el honor de la marina y A ellas, muchachos.
RIALTO: Mares de la China y Vicio y virtud.
REGINA: Mares de la China y Vicio y virtud.
LARA: Caliente y La daga florentina.
ACTUALIDADES: La mujer misteriosa y Com Boy millonario.
ESMERALDA: El lobo humano y El rey de los diamantes.
LIRA: Angelina y Las fronteras del amor.
OLIMPIC: El caballo infernal, serie completa.
VEDADO: Casino de París y Hombrecitos.
BELGICA: Un drama en los aires y El terror de Chicago.
VIOLETA: El terror de Chicago y Un drama en los aires.
TOSCA: Desfile de pelirrojas y La fortuna de Brewsters.
WILSON: La indispensable e Hilos del chisme.
INGLATERRA: La indispensable e Hilos del chisme.
VERDUN: La legión blanca y La vida comienza a los 40.
FLORENCIA: Casino de París y La novia secreta.
UNIVERSAL: El vengador legal y La desconocida.
MODERNO: Caliente y Esfuerzo supremo.
CUBA: Las huérfanas de la tempestad y Una dama sin igual.
ROJO: Las huérfanas de la tempestad y El piloto indomable.
MARAVILLAS: Rumbo al Cairo y Una hora feliz.

COMO UNA NUEVA CENICIENTA, cruzaba la vida, con su alma henchida de ilusiones, y protestando, con todo el fuego de su ardiente juventud, contra las injusticias de la vida; pero un día encontró en su camino, al Príncipe encantado de sus sueños de oro y oyó de sus labios, las palabras que encendieron en su corazón el fuego del amor... y lo amó con el tesoro de su ternura y fué feliz porque supo reclamar sus derechos de mujer.

Katherine Hepburn, se revela nuevamente como la más versátil estrella de la pantalla cinematográfica en la gran película.

LA MUJER QUE SUPO AMAR
(Alice Adans)
que se estrena en los teatros
NACIONAL Y AUDITORIUM
El próximo sábado 28
ES UN NUEVO FILM
R K O RADIO

G A C E T I L L A S

NEPTUNO: «LOS TRES MOSQUETEROS»

Por el día y en los turnos preferentes de tarde y noche, exhibe la interesantísima producción de la R. K. O. Radio «Los Tres Mosqueteros» en la que, con toda justeza se reproduce la novela de Alejandro Dumas. Walter Abel, Paul Lukas y Margot Grahame son los principales interpretes.

También por el día y en el turno intermedio de la noche, a las 8:30, aproximadamente se exhibe la sensacional película «Tragedia de un Amor», un intenso drama en cuya interpretación se distinguen David Manner y Kay Johnson.

El programa se completa en todos los turnos con el cartón «Bomberos de Villa Cotorra» y Noticiero mundial.

La hora exacta en que se exhibe cada película se informa por el teléfono M-2785 del teatro «Neptuno».

Precios: 20 centavos hasta las 6:30 y después 30 centavos.

Para mañana viernes se anuncia por última vez el mismo programa.

FAUSTO: «EN HONOR DE LA MARINA»

Por el día y en los turnos preferentes de tarde y noche, la interesante película, titulada: «En Honor de la Marina», de argumento muy original y en cuya interpretación se distinguen Sir Guy Standing, Richard Cromwell y Ann Sheridan.

También por el día y aproximadamente a las 8:30 de la noche se exhibe la muy cómica producción de la Paramount, titulada: «A ellas Muchachos», con Richard Arlen, Ida Lupino y un grupo de bellezas de la Paramount como atracción del elenco.

El programa se completa con la variedad sportiva «Para llegar a Campeón» y los cartones «Betty sigue la moda» y «Elefantes Silvestres».

La hora exacta en que se exhibe cada una de las películas mencionadas se informa por el teléfono A-4321 del teatro «Fausto».

Precios: 20 centavos hasta las 6:30 y después 30 centavos.

Para mañana viernes se anuncia la notabilísima película «Anna Karenina» por dos astros de la pantalla: Greta Garbo y Frederic March.

PAYRET: «EN LO PROFUNDO DEL MAR» (Estreno)

Un gran estreno en Cuba, tiene hoy «Payret», Monogram presenta el estreno de «En lo Profundo del Mar», linda producción de Greyhton Chaney, hijo del malogrado (Lon Chaney).

Una película de mar, acción y emoción que causará sensación por su emocionante argumento repleto de intensantísimas escenas. Además se exhibe «La Fugitiva» producción Metro de Margaret Sullavan. Una comedia y la revista Universal completan el programa.

Precios: 20 centavos luneta mayores hasta las 6 y media y 30 centavos después. Niños 15 centavos. Tertulia 10 centavos.

Mañana: Este mismo programa.

PRADO: «EN HONOR DE LA MARINA»

Hoy anuncian las carteleras del popular teatro «Prado» por última vez, en turnos elegantes de 3:30, 6:30, la extraordinaria cinta «El Honor de la Marina», por Richard Cromwell, y la simpática actriz Rosalind Keiht. Cubran los turnos de 2:00, 5:00 y 8:15, la magnífica e interesante película, «Los Mercaderes de la Muerte» por Edward Arnold completando el programa. Una variedad y un gracioso cartón. Mañana, un inspirado drama moderno... repleto de aventuras y valor... que conmueve profundamente «Otra Primavera», la mejor obra interpretada por Janet Gaynor y Warner Baxter.

RIVIERA: «EN NOMBRE DE LA LEY»

Hoy en la gran matinée que comienza a la 1:30 se estrena la emocionante producción por George Brent, Ricardo Cortez y Bette Davis: «En Nombre de la Ley», estrenándose además la simpática producción por Joan Blondell y Glenda Farrell «La Mujer Triunfa» revista, cartón y comedia.

En las tandas elegantes de 5:15 y 9:45 se estrena la emocionante producción: «En Nombre de la Ley» revista, cartón y comedia. A las 4:15 y 8:15 estreno de la simpática producción: «La Mujer Triunfa».

Mañana viernes estreno de la grandiosa producción por Greta Garbo, y Frederic Marsh: «Ana Karenina».

AUDITORIUM: «ALAS SOBRE EL CHACO»

El teatro «Auditorium» presenta hoy su matinée de todos los jueves, con un magnífico programa que comenzará a la 1:30: Revista, el cartón por Mickey Mouse titulado: «La Aplanadora de Mickey», la comedia «Se acabó lo que se daba», estreno de la espectacular super-producción: «Alas Sobre el Chaco» por Lupita Tovar, Antonio Moreno, José Crespo y Juan Torena, episodio número 10 de la serie «El Tren Desaparecido» y estreno de la super-joya «Así se Escribe la Historia» por Zasu Pitts y Hugh O-Connoll. A las 5:15 y 9:45: «Alas Sobre el Chaco». A las 8:30: «Así se escribe la Historia». Precios: Tarde 20 centavos todos. Noche mayores 30 centavos. Niños 20 centavos. Tertulia a todas horas 10 centavos.

Mañana: A las 5:15 y 9:45: Estreno del formidable drama «Crimen y Castigo» por Harry Baur y Pierre Blanchar y a las 4:00 y 8:30: «El Hombre Esfinge» por Lionel Atwill.

TRIANON: «POR EL HONOR DE LA MARINA»

En la tanda de las 4:00 Richard Allen e Ida Lupino en el estreno Paramount: «¡A ellas, Muchachos!» revista Paramount, los muñequitos en «La Caperucita Roja» y estreno de la notable creación de Sir Guy Standing y Tom Brown, titulada: «Por el Honor de la Marina».

A las 8:30: «¡A ellas, Muchachos!»

En la de 9:45: revista Metro, «La Caperucita Roja y «Por el Honor de la Marina».

Mañana: el mismo programa de hoy.

RIALTO: «MARES DE LA CHINA»

Ultimo gran día hoy de la monumental película Metro, titulada: «Mares de la China» que interpreta Clark Gable y Jean Harlow con Wallace Berry y Lewis Stone, un gran film, con una emoción y argumento como jamás se ha visto otro igual. Además, estreno de la linda película Radio titulada: «Vicio y Virtud» por Mary Carlisle. Una revista y un cartón completan el programa.

Precios: 20 centavos luneta y preferencia a todas horas.

Mañana: «La Ley de la Sangre» de Clark Gable y Loretta Young.

REGINA: «MARES DE LA CHINA»

Hoy desde las 2 que empieza «Regina» será un lleno en todos los turnos por ser el último día que se exhibe la bella producción Metro titulada «Mares de la China» que interpretan Clark Gable, Jean Harlow, Wallace Berry, y Lewis Stone. Una gran película cuyo argumento es de una emoción e interés constante. Además se exhibe «Vicio y Virtud», película Radio que ha gustado de un modo extraordinario. Un carton y la revista Universal completan el programa.

Precios: 15 centavos luneta mayores hasta las 6 y media y 20 centavos después. Niños, 10 centavos. Tertulia 10 centavos.

Mañana, «La Ley de la Sangre» de Clark Gable y Loretta Young.

LARA: «CALIENTE»

Con el éxito esperado fué estrenada ayer en el céntrico y familiar cine «Lara», de Prado y Virtudes, teléfono M-2421 esta maravilla del cine, de gran lujo, mucha acción y artística presentación, titulada «Caliente» de Dolores del Río y Pat O-Brien, la que vuelve hoy a figurar en el cartel como base del programa. También se exhibe la regia joya «La Daga Florentina» de Margarett Lindsay, con Comedia y Variedad. Mañana, «Mientras el enfermo dormía» y «Caliente».

ACTUALIDADES Y ESMERALDA: GRANDES PROGRAMAS

«Actualidades», este coquetón cine familiar de Monserrate 8 y 10, teléfono M-5575 anuncia para hoy en tanda de 2 a 11 y 30, un grandioso programa. Comedia y Variedad. Suntuosa y regia joya «La Mujer Misteriosa» de Gilbert Roland y Mona Barrie. Divertidísima producción de grandes risas «Cow Boy Millonario» de George O-Brien. Mañana, «Mundos Individuales», «Los Jinetes del Rey» y «Los Cuatreros de la Pradera».

«Esmeralda», de Monte 242, teléfono M-4080, el predilecto cine del público cuenta para hoy, en función de 2 a 11 y 30 con un magistral programa. Comedia, Episodio 9 «Los Cuatreros de la Pradera» Maravillosa obra cumbre del cine «El Rey de los Diamantes» de Edward Arnold. Estupenda producción «El Lobo Humano» de Warner Oland y Henry Hull. Mañana, «El Judío Errante» y «Raza de Domadores».

LIRA: «ANGELINA»

Un grandioso acontecimiento hoy en el gran cine «Lira», de Industria y San José, teléfono M-4474 ante el estreno de esta maravillosa joya en español, de grandes risas y de argumento interesantísimo, titulada «Angelina» de José Crespo y Rosita Moreno. Soberbia super producción «Las Fronteras del Amor», de José Mojica, con bellas canciones. Completan el programa Revistas y Variedades. Precios nasta las 6 y 30 mayores 10 centavos y después 15, niños a todas horas 5 centavos. Mañana, «Hombres Olvidados» y «Pimpinela Escarlata».

OLIMPIC: «EL CABALLO INFERNAL»

Están de plácemes los amantes de intensas emociones hoy, con el programa que anuncia la empresa del gran cine «Olimpic» de Avenida de Wilson y B, en el Vedado, teléfono F-6263, por exhibir la serie en 25 rollos «El caballo infernal», que se exhibe completa, por Frankie Darro y Harry Carey. Las horas de comienzo serán exactas: a las 4 y 15 y 8 y 30. Luneta de día 10 centavos y por la noche 15, niños y tertulia a todas horas 5 centavos. Mañana, «El Crimen del Vanidades» y «Siempre Mañana».

BELGICA Y VIOLETA: GRANDES CINTAS

«Bélgica». Maravilloso resulta el programa seleccionado para hoy en el cine de las familias de Egido y Corrales, se estrena un Noticiario, el cartón en colores «Niños Acuáticos», «El error de Chicago», en español, por José Bohr y «Un Drama en los Aires» por James Gleason. Para mañana, últimas exhibiciones de este programa completo.

«Violeta». El cine preferido de las familias, situado en Monte y Rastro, anuncia para hoy «El Terror de Chicago» y «Un Drama en los Aires», comedias y cartones en colores. Mañana, últimas exhibiciones de «El Terror de Chicago» por José Bohr y «Un Drama en los Aires» por James Gleason.

VEDADO: «CASINO DE PARIS»

Dos muy valiosas películas forman el grandioso programa que hoy se anuncia en el cine de las familias, el simpático «Vedado» de la calle B, entre 27 y 29, teléfono F-3128. Tanda de 5 y noche 8 y 15 con cartón y variedad. Estupenda super-atracción especial «Hombrecitos» de Frankie Darro y Dickie Moore. Magistral super-joya «Casino de París» de Ruby Keeler y Al Jolson. De día luneta 10 centavos, tertulia y niños 5, por la noche mayores 15 y niños y tertulia 10. Mañana, «La Aparición Siniestra» que se exhibe completa y consta de 24 rollos.

TOSCA: «DESFILE DE PELIRROJAS»

Hoy con gran éxito vuelve a la pantalla el estreno de la gran producción Fox interpretada por John Boles y Dixie Lee «Desfile de Pelirrojas» y otro estreno «La Fortuna de Brewsters» de Jack Buckmann, Noticiario Universal y comedia. Precios: a las 5 luneta 15, niños 10, balcony 10. A las 8 y media, luneta 20, niños 10, balcony 10. Mañana, último día de la exhibición de «Desfile de Pelirrojas y «La Fortuna de Brewsters» para el sábado 28. Estreno «La Ley de la Sangre» por Clark Gable y Loretta Young. El domingo 29: «Angelina» y «Los Amores de un Dictador».

WILSON: «LA INDISPENSABLE»

Belascoaín y San Rafael, U-5863, luneta 10 centavos de 1 y 30 a 6 y 30 y 15 centavos después, niños a todas horas 10 centavos.

Hoy, tarde y noche, Revista. El cartón en colores «Tierra de la Alegría», la estupenda comedia «Leguleyo». La regia joya extraordinaria «La Indispensable» por Claudette Colbert y M. Douglas. Magnífica Comedia «Hilos del Chisme» por Jean Arthur y Víctor Jory. A las 5 p. m. «La Indispensable» e «Hilos del Chisme». Mañana, «Rumbo al Cairo», en español, por M. Douglas y Miguel Ligero y «La Mujer Misteriosa» por Mona Barris y Gilbert Roland.

INGLATERRA: «LA INDISPENSABLE»

San Rafael y Consulado. M-5527. Luneta 10 centavos hasta las 6.30 después 15; niños a todas horas 10 centavos.

Hoy, tarde y noche, revista. El cartón en colores «Tierra de la alegría»; la estupenda comedia «Leguleyo». Monumental joya «La indispensable», de Claudette Colbert y M. Douglas. Colosal comedia «Hilos del chisme», por Jean Arthur y Victor Jory. A las 5 p. m. «La indispensable» e «Hilos del chisme». Mañana: «Rumbo al Cairo», en español, por Mary del Carmen y Miguel Ligero y «La mujer misteriosa», por Mona Barris y Gilbert Roland.

VERDUN: «LA LEGION BLANCA»

«Verdún», que ha sido el asombro de toda la Habana, por ser el más regio y cómodo a precios populares, ofrece hoy un atractivo programa, comenzando a las 2 de la tarde con la jocosa comedia «La vida comienza a los cuarenta», por el malogrado Will Rogers, y la encantadora producción de John Boles y Loretta Young «La legión blanca»; además comedia y noticiario Fox. Todo a precios sumamente populares: 10 centavos hasta las 6.30, 15 centavos después. Niños cinco centavos, y tertulia o segundo balcony con regias lunetas, 5 centavos a todas horas.

FLORENCIA: «CASINO DE PARIS»

Dos grandes y valiosísimas películas forman el interesante programa que hoy en función de 2 a 11.30 se exhibe en el popular y simpático cine de las familias, el confortable «Florencia», de San Lázaro y San Francisco, teléfono U-6758. Hasta las 6.30 luneta 10 centavos y después mayores 15 y niños 10. Cartón y comedia. Magistral super joya «Casino de París», de Al Jolson. Graciosa atracción especial «La novia secreta», de Bárbara Stanwick. Mañana: «Las huérfanas de la tempestad» y otro estreno grandioso.

UNIVERSAL: «EL VENGADOR LEGAL» (Estreno)

Dos regias y exquisitas joyas, valiosas por su argumento, forman el programa de hoy en el concurrido y confortable cine «Universal», el preferido del público por sus estupendos programas diarios. Función de 1 a 6 y de 6.30 a 11.30, con preciosas comedias y variedad. Colosal y muy interesante joya «La desconocida», de Richard Cromwell. Estupenda producción de gran argumento «El vengador legal», que es un estreno en Cuba, por John Wayne. Mañana: «Damas de cabaret» y «El vengador legal».

MODERNO: «CALIENTE»

El elegante teatro «Moderno», de Jesús del Monte, teléfono X-3306, ofrece hoy en todos sus turnos, un soberbio y atractivo programa, con comedia y variedades. Estupenda super joya «Caliente», de Dolores del Río, Pat O-Brien, Glenda Farrell y Leo Carrillo. Monumental super producción «Esfuerzo supremo», de Pat O-Brien y Jean Muir. Viernes 27 a lunes 30: «Las cruzadas», de Cecil B. De Mille. Precios de costumbre.

CUBA Y ROJO: «LAS HUERFANAS DE LA TEMPESTAD»

«Cuba», de Suárez y Corrales, teléfono M-9796, con su valioso equipo sonoro, y la mejor proyección, anuncia para hoy, en tanda de 5 y noche 8.15, comedia y variedad. Atracción suprema muy valiosa «Una dama sin igual», de G. Michael y P. Cavanaghs. Sentimental y grandiosa producción «Las huerfanas de la tempestad», de Rosine Dorean y Renée Saint Cir. Mañana: «La noche nupcial» y «Huyéndole a la quema».

«Rojo», este popular y concurrido cine de Monte y A. Recio, teléfono M-4794, anuncia para hoy, en tanda de 5 y noche 8.15, dos preciosas películas llenas de atractivos. Comedia y variedad. Preciosa y divertida producción «El pillo indomable», de Richard Talmadge. Sentimental y grandiosa joya «Las huérfanas de la tempestad», de Rosine Dorean y Renée Saint Cir. Mañana: «Noches de Montecarlo» y «Bosambo».

HOY ENCANTO
EXITO de EXITOS!
La mejor película de la MARAVILLOSA CHIQUILLA
Shirley TEMPLE
"RICITOS DE ORO"
-CURLEY TOP- con
John BOLES y Rochelle HUDSON

Un TRIUNFO 20th CENTURY FOX
DIA 31
"MELODIAS de BROADWAY" de 1936

PAYRET HOY
ESTRENO en CUBA
de la emocionante película MONOGRAM
"EN LO PROFUNDO DEL MAR"
con Greyton CHANEY (Hijo de LON CHANEY)
y "LA FUGITIVA"
Linda película Metro con Margaret SULLAVAN
Revista Comedia
20¢ Antes de 6½ Después 30¢

RIALTO PAYRET REGINA
DICIEMBRE 31 --- DESDE LAS 11 Y MEDIA DE LA NOCHE
ESPERE EL AÑO NUEVO EXTASIANDOSE, RIENDOSE, EMOCIONANDOSE CON LA OBRA CUMBRE DE LA CINEMATOGRAFIA ESPAÑOLA
"NOBLEZA BATURRA"
con Imperio ARGENTINA y Miguel LIGERO
FESA

¡ESPERE... LAS MELODIAS de BROADWAY de 1936"
LA PELICULA MUSICAL MAS GRANDIOSA JAMAS PRODUCIDA
Una Super producción Metro Goldwyn Mayer

EVITE ACCIDENTES VIAJANDO EN TRANVIA

M.E.C.D. 2016

La Casa Life

La Máxima Colchonería de la República

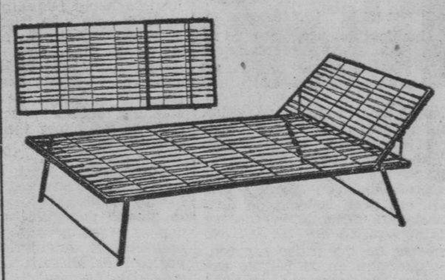

$3.50

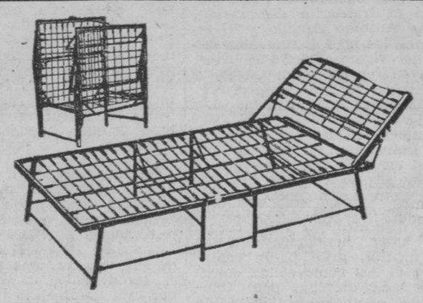

$5.00

Extenso surtido en artículos plegables propios para la playa y apartamentos reducidos

TTE. REY Y HABANA
A-6724

SAN RAFAEL Y RAYO
M-7063

(marca registrada)

Servimos pedidos al Interior, escriba al Apartado 1997

SUCURSAL EN SANTA CLARA.
LUIS ESTEVEZ 20 ----- TELEFONO 2345

Al Primer Estornudo "SELLO LAZO" Instantáneo

Puntos de Vista

LA VEJEZ: CUADRO HORRIBLE

por LORENZO CAMPS

ESTA probado que las personas amantes de las causas justas, cuando expresan alguna idea-fórmula para la resolución de los problemas que afectan a las distintas profesiones del trabajo, no encuentran apoyo en su espinosa labor y, hasta de vez en cuando, son obsequiadas con algún que otro anónimo insultante como pago a su gestión. Y en lo que respecta a trato, con una malquerencia que no es comparable ni con la mayor de las injusticias.

A los que así se comportan les encaja bien la siguiente fábula: «un ventrudo sapo graznaba en su pantano cuando vió resplandecer en lo más alto de las toscas a una luciérnaga. Pensó que ningún ser tenía derecho a lucir más que él. Mortificado, saltó hasta ella y la cubrió con su vientre helado. La inocente luciérnaga osó preguntarle: ¿por qué me tapas? Y el sapo, congestionado, sólo acertó a interrogar: ¿por qué brillas?». Y, salvo excepciones, pueden calificarse como personas inferiores puesto que carecen de entendimiento para discernir lo que representa el compañerismo y lo que significa la ética en el trabajo, factores que los conducen a destruir (con perjuicio de sus mismos intereses) por estar incapacitados para «crear».

El medio en que nos desenvolvemos, producto de la confusión reinante y de la ausencia de leyes adecuadas, contribuye también a que nadie sepa a qué atenerse y, por tanto, es mucho más cómodo y «saludable» llevar la vida como hasta ahora (aún a sabiendas de que el presente y futuro de los trabajadores no tienen nada de halagüeño) que comprometer la «posición» de que se disfruta, sumándose a «movimientos» de defensa que pudieran dar con el «eslabón» perdido para los miles de personas que no cuentan con otros elementos para vivir que el producto de su trabajo (intelectual o manual), mientras las fuerzas físicas o mentales no flaqueen. ¿Y después? He ahí el objetivo.

Positivamente es una amarga realidad que existan entre los mismos asalariados los que estiman perjudicial para sus intereses el reclamar derechos ante quien pueda reconocerlos y esa actitud es suficiente para que el resto, lleno de un injustificado «miedo» (aún cuando en privado opinen lo contrario) se cohiba de prestar su concurso a los que vienen clamando por que se estudie y apruebe una ley que proteja la vejez de los trabajadores.

Otros, tal vez, discurrirán: ¿para qué hacer causa común con los que luchan por conseguir ese beneficio, si existen asilos para albergar a la ancianidad? A los que así piensan se les podría contestar en buena lógica: la fórmula es injusta y carente de sentimientos, pues es inhumano que sin haber cometido delito se condene a los imposibilitados de trabajar, por vejez, a ser huéspedes de los asilos, después de haber dedicado sus mejores años al trabajo retribuido, habiendo puesto siempre a contribución sus energías, capacidad, lealtad, honradez, etc.

Ese inhumano abandono podría obviarse con facilidad bastando para ello que todos los trabajadores, por profesiones, formularan conjuntamente una exposición a los poderes públicos, mediante la cual y con serenos razonamientos se hiciera ver la necesidad de llevar a vías de hecho, como medida previsora y de carácter general, una ley de «Seguro Obrero» que proteja, entre otras, las contingencias que traen consigo la vejez, invalidez y la muerte prematura. La vigencia de esa legislación vendría a resolver uno de los problemas fundamentales para la vida del pueblo trabajador, tan falto de estímulo y de garantías para su futuro y, el de los familiares, en caso de muerte prematura del causante.

Sobre materia de tanta trascendencia he dedicado un buen número de trabajos (publicados en el DIARIO) y de acuerdo con aquellas palabras del ex-Presidente de los Estados Unidos, Mr. Roosevelt: «Todas las grandes verdades fundamentales suenan como cosa ya sabida, y por muy sabidas que sean, es necesario repetirlas ahora y siempre», no me cansaré de insistir hasta que mis indicaciones hagan eco entre los llamados a formular el correspondiente proyecto de «seguro obrero» (basado en principios científicos para que no resulte contraproducente como sucede con las distintas leyes vigentes de Jubilación y Pensiones); someterlo previamente a consulta de las partes interesadas y proceder a su aprobación con la urgencia que el caso requiere, por tratarse de algo muy humano y justo que representa: liberación del fantasma de la miseria en el mañana y tranquilidad de ánimo en el presente de los millares de ciudadanos que no pueden ni deben perecer por consunción cuando lleguen a imposibilitarse por vejez o por invalidez.

Habana, noviembre 29 de 1935.

Estado del Tiempo

Nota del mediodía del miércoles:

En todos los Estados Unidos, exceptuando las zonas del lago Michigan y del extremo nordeste, hay altas presiones con bajas temperaturas. Muy altas las presiones sobre las Dakotas y extendiéndose sobre casi todo el Golfo de México y parte del Atlántico.

Pronóstico para hoy, jueves:

Buen tiempo, excepto variable, en porción occidental. Poco cambio en temperaturas. Vientos variables, flojos a frescos, probablemente del nordeste al sur, en la porción oriental, con algunos nublados y posibles lluvias.—**Obs. Nacional.**

Para el malestar que produce una digestión tardía y difícil y que impide toda clase de trabajo, tome la PEPSINA Y RUIBARBO BOSQUE

666 Líquido-Tabletas Gotas para la nariz. Caramelos

Domina la MALARIA en tres días. CATARROS en un día

Tónico y Laxante

CRONICA HABANERA

LA NOCHEBUENA EN EL CASINO

Como informamos ayer, constituyó un verdadero acontecimiento social, la fiesta de Nochebuena celebrada en el aristocrático Casino de la Playa.

Diéronse cita allí destacados elementos, formándose diversos «parties» en todos los cuales reinaba la más viva animación.

Ha sido ésta, una de las más bellas fiestas de cuantas se han celebrado en el bellísimo nightclub.

¡Qué precioso aspecto presentaba la sala!

En todas las mesas veíanse distinguidas damas y caballeros, luciendo vistosos gorros, y formando la más franca algarabía con los numerosos pitos, matracas, etc., que fueron distribuidos.

Poco después de las doce, se presentó el «show».

Tomaron parte en él, la exquisita bailarina norteamericana Mona Leslie la aplaudida cantante Rita Montaner, la bailarina Sally Hyders y la pareja de rumba Yolanda y Piruli.

La orquesta de los Hermanos Castro ejecutó el programa bailable.

Hoy jueves, día de gala en el Casino, ha de verse nuevamente muy animado.

Se ha preparado para esta noche un magnífico «show» que recibirá numerosos aplausos de la concurrencia.

Y tocarán los Hermanos Castro y el sexteto «Cauto».

A continuación ofrecemos los nombres de las personas que ocupaban algunos «parties» en la imposibilidad de reseñarlos todos.

Los Condes de Covadonga se encontraban en una mesa con Antonio Vinent y su bella esposa Maricusa Sampedro, Rogelio Sampedro y su gentil esposa Olga Cañizares.

El doctor Eduardo Alfonso y su gentilísima esposa Carmelina Guzmán, ocupaban una mesita con la encantadora Elena Alfonso.

Los jóvenes esposos Elicio Argüelles Jr. y Micaela Freyre con el doctor Rafael Menocal, la encantadora señorita Margarita Zayas y su prometido el joven Julio Rabell.

Una mesa de matrimonios jóvenes: Enriquito Argomániz y Graziella Montalvo, Salvador Guastella y Clarita Suárez, Coquito Montalvo y Sofía Barreras, Alfredo Mola y María Isabel Márquez, Pedro Alvarez Mena y Lolita Arriaga y la gentil señora China Montalvo y el señor Ignacio Galdo.

La interesante señora Amalia Hierro con el joven matrimonio Gustavo González del Valle y Alicia Godoy.

Un «party» muy animado de simpáticas parejitas: Otilia Ruz y Miguel Abalos, Angelita Bernal y Aristides Hernández, Cusa Carrillo y G. Whitsett, Ena Senior y Leopoldo de Goicoechea, Alicia Ruz y Eddy Chibás, Beatriz Portuondo y Roberto Machado, Gladys Hernández Rivera y John Muhlfield, y Feíita de Solo.

Bebito Argüelles y Carmela Sampedro de Argüelles con Minita Argüelles Vda. de Hill y Eduardo Fontanills y Elizarda Sampedro y Juan Abalos.

Los simpáticos esposos Manuel Escobar y María Luisa Arango con Cucu Alvarez Fonts y Raúl Arango, y Gina Arango y Andrés Carrillo.

Las señoras Lolita Cossío Vda. de Angulo y Leonor Milanés Vda. de Morales con los esposos Federico Alvarez de la Campa y Paquita López Maza de Alvarez de la Campa, Julián Aguilera y Alicia Foyo de Aguilera y estas parejitas: Gloria Morales Milanés y Ramón de León Jr., Delia Morales Milanés y Alfredo Crucet, Loló Angulo y Jorge Cancio y Olivia Morales y Bernardo Milanés.

Otro «party» de parejitas: Josefina Fonts Iznaga y Pedro Alonso, Silvia Fonts Iznaga y Ambrosio González del Valle, Beba Montero y Billy Castellví, y Cristinita Castellví y Panchito Hernández.

En otra mesa se encontraban Antonio Fernández Villasuso y su bella esposa María del Carmen de la Cerra con Francisco de la Cerra y su gentil esposa Conchita Montoto y Joaquín de Posada y su esposa Betty Paz.

Una mesa muy animada presidida por el doctor Emilio Marill y Mercedes Puignau de Marill donde se encontraban Gustavo Botet y Lolita de la Barrera de Botet, Dr. Armando P. Moré y Beba de la Barrera de Moré, las señoritas María Eugenia de la Barrera y María Antonia Carrión y el prometido de esta última, José F. Botet.

En una petite-table los jóvenes recién casados Miguel Angel Oliva y Mercedes Anrich.

Y en otra los simpáticos esposos Néstor Carbonell y Margarita Vadía.

Tres matrimonios en otra mesa: Gerardo Sampedro y Carmita Montoto, Javier Lescano y Gloria Montoto y el doctor Daniel Mc Donald y Berta Cadenas.

Los estimados esposos Vicente Milián y Hortensia Milián de Milián, con dos parejitas: «Muñeca» Milián y Willy Mestre y Ana Emma Rodríguez Alvarez de López con Beatriz Aguiar y Dr. Rodolfo Rodríguez Alvarez y Alicia Rodríguez Alvarez y Gabriel Acosta.

Rafael Reyna y señora Emilia Reyna de Reyna, con Mr. y Mrs. Edward Cavanaugh y la señorita Alicia López y el distinguido caballero Francisco Viñas, Director General del Casino de la Playa.

En otra mesita se reunían Frank Trelles y Virginia Ehow de Trelles con Pepito Henares e Isolina Cano de Henares, la bella señorita Marta Manrara y Gustavo Lancís.

El doctor Ladislao Gyori y señora Amparo Fernández con Berta Ugidos y Luis Toledo, Delia Ugidos y Carlos Fernández y Carmita Fernández y Mario Ugidos.

El doctor José María Hernández Peris y Teté Aquino de Fernández con Jorge Moya y Rosa Hilda Morejón de Moya, y el doctor José G. Tremols y Nena Jiménez de Tremols.

Dos matrimonios jóvenes: Raúl Rodríguez Walling y Belita Betancourt y René Vasseur y Silvia Sánchez Villalba.

Pelayo Germán Solís y Anita Blanco de Solís con Oscar Rodríguez Franca y Nesi Romagosa de Rodríguez Franca y dos parejitas: Teresa Blanco y Enrique Tovar y Emilia María de Cárdenas y Felipe Mustelier.

Las señoras Chela Robelín de Morales Brodermann y María Amalia Campillo Vda. de Méndez con estas jóvenes parejitas: María Carlota Méndez y Pepe Trías, Margarita Morales Robelín y Pepe Mayo, Isabel Ricart y Fausto Gamboa Jr., Anisia Meruelo y Oswaldo Montero, Clara Gamboa y Julio Morales Broderman y la gentil Mercedes Morales Robelín y el doctor Ernesto Marty.

Los esposos Enrique V. Valenzuela y Nena Andrés de Valenzuela con Blanca López y Emilio V. Valenzuela, Yolanda Tur y Roberto La Morena y Berta Gispert.

Carlos Girón, Cónsul de Guatemala y señora, con Carlos Fernández, el conocido dibujante y Sara Cabrera de Fernández, María Gorostiza y E. Pujol, María Cortés y E. Casado y «Pituca» de Foronda y José Luis Horstmann.

El doctor Raúl Zamorano y Silvia Fuentevilla de Zamorano con el doctor José Manuel González del Valle y Nena Alvarez de Gonzalo del Valle y el conocido ingeniero Amadeo Fernández y su bella esposa Cuca Alvarez de Fernández.

El doctor Govea Peña y Gilda R. de Govea y el doctor Méndez Feros y Estela Govea de Menéndez.

La señora viuda de Muñiz con Clara Valdés y Pedro Muñiz de la Vega y Margot Valdés González y Rogelio Martínez.

José Antonio Pomar y Alicia Booth de Pomar, y Lidia B. Booth y Héctor Recio de la Torre.

Manuel Latorre y Graziella Pagés de Latorre con el doctor A. Rodríguez Alvarez y Lilia Ruiz de Rodríguez Alvarez.

Dr. Mario Montero y Carmelina Maresma de Montero y Alberto Carbonell y Hortensia Maresma de Carbonell.

Edwin T. Tolón y su gentil esposa Floraida Fernández Reboul, con Humberto Cuéllar y Margarita González de Cuéllar, Oscar Gutiérrez y Margarita Cuéllar, Eladio Suárez y Margarita Suárez y Clara Luisa Díaz y Enrique Cuéllar.

José Ullastres y Antonia Camps de Ullastres, José Ullastres y Estrella López de Ullastres, Alfonso Ullastres y Clementina Lecura de Ullastres, Lala López y Julio Poncet y Esther Lescura y doctor Angel Mesa.

La señora Elvira Lastra viuda de Fortún con el doctor Roberto Godoy y Alejandrina Filloy de Godoy y la señorita Conchita Fortún.

El doctor R. López del Castillo y Sofía de la Hoya de López del Castillo con Raúl de la Vera, Emma de la Hoya y la señora viuda de la Hoya.

Mr. y Mrs. H. H. Lewis y Mr. y Mrs. C. Hansher.

La señora de Besosa con Marta Gil y Antonio Goicuría, Ana Julia Gil y Rubén Ortiz Lamadrid, Gladys Cromwell y Evelio Gil y Laura Sosa y Emilio Gil.

Mirta Diago y Luis Fernández Valle y María Julia Moreyra y M. Jiménez Saladrigas.

Armando Morales y señora, con Cristinita Porras y Enrique S. Gross, Howard Dew y Alberto S. Gross y Lillianne Ducrot y Mariano Martínez.

El doctor Santiago Segurola y Sofía Julia de Segurola.

Las señoras Carmen G. Vda. de Lluria, Ida Carlson con Ellinor Skage y Julio Luria, Cuquita Hernández Guzmán y Gregorio Uriarte y Carmelina Lluria y Guillermo de las Cuevas.

La señora Juana María Alvarez y la señorita Carmen Bethart Alvarez y los señores Juan Montagú Cuervo y Carlos Valdés Fauly y Montagú.

EN LA FINCA «SAN LUIS».—Una brillante fiesta se llevó a cabo el martes por la noche en la bellísima finca «San Luis», en el Wajay, posesión campestre de los distinguidos esposos Luis M. Santeiro y Mercedes Crusellas.

Fiesta de Noche Buena, rodeada de muchos alicientes, para la que invitaron a un grupo de parejitas del gran mundo, los simpáticos y conocidos jóvenes Luis Santeiro y Crusellas y Ramón Antonio Crusellas y Quesada.

Dado el carácter juvenil de la misma, la animación y la alegría reinaron en el ambiente durante toda la noche, a lo que cooperaron grandemente los muchos detalles de refinamiento y gusto que los anfitriones supieron combinar en todos los aspectos.

La cena, para el elemento joven, fué servida en una larga mesa en forma de semi-círculo situada bajo una hermosa ceiba, cuyo tronco y raíces, desaparecían bajo la blancura de la nieve.

¡Qué lindo y de qué gran gusto el adorno que llevaba aquella mesa, en la que no faltaba ni una golosina propia de la temporada!

Cubierta por precioso mantel en vivos tonos, la decoraban principalmente tres primorosos arbolitos de navidad cargados de obsequios para los asistentes.

Aquí y allá finísimos «Sancti Claus» completando el efecto.

Los asistentes tomaron asientos en pequeñas mesitas de dos parejas, en las que también los adornos de navidad ponían una nota de color sobre los manteles.

El baile, amenizado por la magnífica orquesta del maestro Luis Fabré, se desarrolló en una hermosa glorieta rodeada de «caña brava», donde millares de globos de colores alegraban el lugar.

No faltaba el clásico árbol de navidad, de tamaño monumental, e iluminado brillantemente por la multitud de reflectores que lanzaban sus rayos por aquellos preciosos y bien cuidados jardines.

En la bellísima piscina, contigua a la glorieta del baile, fueron instalados paraguas de colores produciendo en el lugar maravilloso efecto.

También allí se encontraba la mesa del buffet para la gente mayor y la cantina que permaneció abierta toda la noche.

Comenzaremos la relación de las señoritas asistentes por la encantadora Ohilda Touzet, quien trabajó con los anfitriones muy activamente.

Josefina y Anita Seiglie, las bellísimas hermanitas.

Margarita Rayneri, Margarita Pedroso, Ofelia de la Cruz, Gloria y Josefina Loredo y Teresita Rionda, que llevaba un lindo traje azul.

Hortensia Colás, con un fino modelo de Schiaparelli en tono rojo.

Lilita y Eloísita Montalvo, Herminita Piedra, Alicia Cadenas, Carmita García Montes, Sylvia y Mary de los Reyes, Josefina Giménez y Lily Chabau, tan graciosa.

Patricia Delgado, de Blanco, encantadora.

Peggy Smith, Rosita Barraqué, Adriana Maduro, Estela Santeiro, Joan Whitehouse, Ofelia Bernal, Muriel Rosemberg.

Carmelina Villaverde, muy bonita.

Loraine y Dorothy Lancery.

Y Ana María Edwards Bello, la lindísima hija del Ministro de Chile.

Jóvenes.

Manolín Menéndez, Arturo Chabau, Mateo Molamphy, Enrique de Cárdenas, Roberto Guerra, Filiberto Rivero (hijo), Pepe Sabatés, Chicho Ortiz, Roberto Maxwell, Avelino Cañal, Rogelio Lasa, Mandy Uriarte, Harry Fanjul, Juan José Méndez, Johnny y Pepe Sabatés, Antonio Santeiro, Tete Rionda, Eddy Smith, Andrés Fernández Morrell, Dill y Douglas Hill, Manolo Touzet, Manolo Meneses, Pablito Mendieta, y Joaquín Hernández Corujo, Willy Zaldo, Vicente Díaz y Mario Castellanos.

Y este ciclista.

Un grupo de matrimonios que formaban con los de la casa, Luis M. Santeiro y Mercedes Crusellas, Paco Gómez y Ana María Sánchez Crusellas y Ramoncito Crusellas y Marietta Galindo, los siguientes:

El doctor Carlos M. de la Cruz y Elvirita Obregón.

Ramón Gómez y Betty Seargent, Angel Zárraga y Ofelia Pedro, Bernardo Solís y Anita Smith, Teodoro Smith y María Vázquez, Antonio Santeiro y Fina Calbó, Manuel Santeiro y Nena Rodríguez, Juan José Colás y Consuelo Sánchez, doctor Gustavo de los Reyes y María Luis Delgado, doctor Oscar García Montes y Carmen Silva, Juan B. Santeiro y Rosita Vázquez, Manolo Gómez Valle y Laura Tarafa Arturo Santeiro y Nena Avendaño, Lorenzo Touzet y Clarita H. de Touzet.

Mr. y Mrs. W. Lancey.

Las señoras Ofelia Crusellas de Seiglie, Eloísa, Saladrigas, viuda de Montalvo, Josefina Justiniani de Loredo, Luisa Angulo de Delgado, Angela G. de Chabau, Cheita Aróstegui de Pedroso, y Mercedes Touzet de Expósito.

Y la respetable dama Mercedes Touzet, viuda de Crusellas.

Fué una fiesta inolvidable.

DEL ORIENTAL PARK.—Hoy jueves es día de carreras en el Hipódromo de Oriental Park.

Con tal motivo los innumerables fanáticos del «turf» se darán cita allí para presenciar las justas combinadas para esta tarde.

Darán comienzo a las dos y media de la tarde.

Y se compone de siete magníficos eventos, en los que participan los mejores ejemplares del Hipódromo.

Ayer, día de Pascuas, la concurrencia fué en extremo numerosa.

El Grand Stand se veía rebosante de público, como en sus mejores tardes.

Y en el Jockey Club, la prestigiosa sociedad, era igualmente numerosísima la afluencia de público selecto y distinguido.

En la espléndida terraza que da frente a la pista, se formaron diversos «parties», pasando las horas en medio de la mayor animación.

Entre las damas que allí se reunieron, se encontraban las siguientes:

Madame Chang Wei-Jung, esposa del señor Ministro de China.

Crucita de Luti, esposa del Secretario de la Legación argentina.

Eva García de León; Rosita Cadaval de Rayneri; Lily Morales de Coroalles; María Montoro de Seiglie; María Meso de Fernández; Pilar León de Camacho.

Carmelina Guzmán de Alfonso.

Matilde Sellés de Fernández; María Grosso de Izquierdo; Caromna Bolado de Sellés; Adelina Sepúlveda de Díaz Ossa; Leonor Soliño viuda de Goyena.

Clara Carrera de Mendieta.

María Sánchez de Lamar; Tulita Grasso; María Vázquez de Smith; Graziella Heydrich de Madan; Terina Souza de del Valle; Gloria Diago de Lorenzo.

Ana Fernández de Alvarez de la Campa.

Maricusa Sampedro de Vinent.

Nina Cowley de Rodríguez Morini.

Antolina Culmell viuda de Cárdenas; Chiquitica González Chávez de Montoro; Carmelina Tarafa de Montalvo; Estela Díaz Cruz; Dulce María Reyes Gavilán de Pujals; Monzona Rivera de Veith; Luisa Trujillo de Ortega.

Ofelia Valverde de Rodríguez.

Andrea Montaño de Febles; Amparo Polo viuda de Jorrín; María Teresa Polo de Soto; Alice Steinhart de la Llama; Consuelo Ferrer de Palma; Josefa Alvarez Flores de Onetti; Toto Mederos viuda de Sampedro.

Margarita Finlay de Godoy.

Cuqui Ponce de León de Upmann; Josefina Izquierdo de Nicolai; Ana María Blanco de Solís; Carmelina Entrialgo de Blanco; Laly Godoy; Isolina Cano de Henares; Zaida Gómez de Montalvo; María Antonia Alvarez de Florit.

Emma Maduro de Pineda.

Yoyín O-Farrill de Mendieta.

Marion Grinda de Basarrate, Ana María Carrillo de Salazar, Pura de las Cuevas de Deetjen, Ketty Castro de Zunzunegui, Silvia Vieites de Maxwell.

Esther López de Fernández.

Silvia Sánchez Barraqué de Rosell.

Julia Bolado de Entrialgo, Loló Pell de Tremols, Hilda de León de Entenza, Margot de Castro de García, Rosalina González del Cueto de Sabas Alomá, Gloria de las Cuevas, Evangelina Coya de Gutiérrez, Milly Mendoza de Ferrer.

Y Esther Carranza de Alvarez Maruri.

Señoritas:

Ana María Edwards, la linda hija del ministro de Chile.

Cristina y María Kindelán, Flora María Lamar, Rosa María Zaldo, Choli Alvarez de la Campa, Rosario de Cárdenas, Margot Rodríguez Cano, Leila León.

Silvia Agüero, Marta Montes, María Elena Venero, Evangelina Gutiérrez, Silvia de Solo, Emma Maduro, Marina y Elsa Díaz Biart, Mercy Pina.

Ana María Herrera.

Mina Errasti.

Clara Gamboa, Anisia Meruelos, Margarita Morales Robelín, Isabel Ricart, Elvirita Rocafort, Armantina Rodríguez Cáceres, Gisela García Bango, Estela Echarte, Angélica Sánchez Zayas, Bebita González Villageliú.

Olga Otero.

Cecilia Portuondo.

Teresita Rionda, Lolita Coroalles, Panchita y Carolina Steegers, Adriana Loret de Mola, Berta Albarrán, Mirta Basterrechea, Loly Smith.

María Elena Alvarez Pedroso.

Nenetica García Longa, Mercedes Arrinda, Rosita, Margarita y Enita Rayneri; Daisy Manzanilla, Angélica, Lucía y Margarita Sánchez Oyarzun; Beatriz Aguiar, Silvia Carranza, Esperancita Tremols, Silvia García Nava.

Rosarito y Pilila Camacho.

Nenita Tamargo, Cambucha y María Teresa García Montes, Sarita y Otilia Castro, Cuca Rosainz, Beba y María Teresa Sánchez, Teresita de Castro.

Rosario González Labarga.

Carmencita Herrera, Olivia Roi, Irma Pereda, Graziella Alcoso, Mireille y Graziella Benítez, Lillian Etchegoyen, Marta Sánchez Barraqué.

Ofelia, Luisa María y Josefina Morales de los Ríos.

(Continúa en la página NUEVE)

DR. CABRERA
San Miguel No. 116. Telf. M-1885

EXCLUSIVAMENTE RADIOGRAFIAS y CANCER.—RADIOGRAFIAS A DOMICILIO, RADIOTERAPIA, RADIUM.

DEBILIDAD
AGOTAMIENTO

ANEMIA

VINO y JARABE

Deschiens

á la Hemoglobina. — Los Médicos proclaman que este Hierro vital de la Sangre es muy superior á la carne cruda, á los ferruginosos, etc. — Da salud y fuerza. — PARIS.

obséquiela con

PERFUMES

En nuestra planta baja brindamos una selección de las más recientes creaciones francesas. El Perfume adecuado para cada "toilette" y para cada hora. Algo exótico y seductor, propio de las grandes ceremonias... la fragancia de bouquet que piden la hora del cocktail y del te... la esencia pura de flores para usar durante el día... Todos presentes delicados para una dama, en finísimos estuches y originales envases. Y a un precio económico, accesible. He aquí algunos títulos:

"Normandie"	*de Jean Patou*
"A Suma"	*„ Coty*
"Casanova"	*„ Grenoville*
"Dykil"	*„ Lentheric*
"Presence"	*„ Houbigant*
"Sous le Vent"	*„ Guerlain*
"Heure Intime"	*„ Vigny*

Y otros muchos. Ofrecemos, asimismo, novísimas creaciones en Polvos, Lociones, Colonias, Talcos, Jabones, etc.

fin de siglo

san rafael y águila teléfonos m-5991-92

¡No sufra de la vejiga!

Desinfecte las vías urinarias con las tabletas de

Corbatas FANCY CLUB de fama internacional

Doctor Humberto Faz Tabío

Especialista en ENFERMEDADES DE NIÑOS

CALZADA No. 90 entre PASEO y A. VEDADO

CONSULTAS. de 3 a 5 P. M. Teléfono F-2679

PARA PASCUAS Y AÑO NUEVO

El mejor regalo es una joya perfecta de las que, procedentes de empeño, vende esta casa a precios de imposible competencia.

LA REGENTE

CAPIN, GARCIA y CIA.

Neptuno y Amistad

M.E.C.D. 2016

SOCIEDADES ESPAÑOLAS

EL COMITE EJECUTIVO DE LA ASOCIACION CANARIA ACORDO CONSTRUIR UN STADIUM PARA LOS SOCIOS

Con la asistencia del Presidente General de la Asociación Canaria, señor Ignacio Padrón Hernández, y del Presidente de la Comisión encargada de llevar a la práctica el proyecto de construcción de un campo de sports en la finca «La Mora», señor Pablo González Alvarez, celebró junta la Sección de Recreo y Adorno de esta Colectividad, bajo la presidencia del señor Francisco Montes de Oca, a la cual concurrió la mayoría de los integrantes de ese organismo.

Entre los asuntos sometidos a la consideración de la Junta se conoció el informe rendido por la Comisión que viene entendiéndose con todo lo relacionado para llevar a cabo el proyecto de construcción de un campo de sports, así como de los planos confeccionados por el señor Agustín Rodríguez Gómez, Asesor técnico de la aludida Comisión, todo lo cual fué aprobado por unanimidad, haciéndose constar la felicitación de la Sección de Recreo y Adorno hacia los señores Pablo González Alvarez, autor del proyecto y al señor Rodríguez Gómez por el magnífico croquis presentado.

Otro acuerdo fué la celebración de una Verbena para el día 1o de Febrero próximo, víspera de la festividad de la Virgen de la Candelaria, en el edificio social.

Continúan con gran acierto los preparativos para la Matinée que ha de celebrarse el domingo 29 del corriente en los salones sosiales de la Asociación Canaria, cuya labor llevan a cabo los señores Francisco Montes de Oca y Mario Vázquez Gras, Presidente en los salones sociales de la Aso Sección de Recreo y Adorno, así como los demás integrantes deese organismo.

Las invitaciones para damas y señoritas deben solicitarse en la Secretaría general de 8 a 11 de la mañana y de 1 a 5 de la tarde.

Los conjuntos musicales que amenizarán esta fiesta son la orquesta de Belisario López y el Septeto «Gloria Matancera».

LAS UVAS DE LA DICHA SERAN ENTREGADAS A LOS BAILADORES EL 31 POR LA NOCHE EN EL C. ASTUR

Faltan pocos días para que se celebre, en los salones del edificio social del Centro Asturiano, la gran fiesta de despedida de año y la recepción del nuevo, que siempre se espera lleno de promesas y crece el entusiasmo delirantemente entre los socios y sus familiares para asistir a la misma.

Y ello tiene, naturalmente, su explicación. La selección de los conjuntos musicales, la combinación del fantástico programa, la decoración que en esa noche han de tener los salones, las raras combinaciones de luces que para esa noche, memorable por todos conceptos, se ha preparado, cuanto en fin pone una nota de distinción y elegancia, ha sido objeto de cuidadoso estudio por parte de los animosos muchachos de la Sección de Recreo y Adorno, que trabajan con entusiasmo febril por todas las fiestas que ellos celebran.

Como una galantería de la Sección, cada dama recibirá en esa noche las correspondientes uvas de la dicha.

La orquesta de Belisario López, Neno González, jazz band «Los Bohemios», Septeto Nacional de Piñeiro, el Quinteto Monterrey y otros, tienen a su cargo la ejecución del programa bailable en que se interpretarán las últimas piezas más en boga en la Habana, y los nombres de estos conjuntos ya significa una selección muy difícil de igualar y superar. Y ello de antemano significa un triunfo para los petronios de la Sección de Recreo y Adorno de los astures.

Y por ser fiesta tradicional del Centro Asturiano, en esta oportunidad, como siempre, la concurrencia será numerosa y selecta.

HUMANITARIA LABOR LLEVA A CABO LA COLECTIVIDAD NATURALES DE ORTIGUEIRA

Con motivo de la reforma de sus estatutos, la sociedad «Naturales de Ortigueira» acaba de imprimir nuevo reglamento, en el que se brindan positivas ventajas a los asociados.

Para demostrar los hermosos fines de dicha institución, nos complacemos en reproducir el Capítulo primero, que dice así:

Creación, Nombre, Domicilio y Objeto

Artículo 1o.—Esta Asociación constituída el 24 de Junio de 1928 con el título de «Naturales del Ayuntamiento de Ortigueira», se denomina desde el día 10 de Enero de 1931, «Naturales de Ortigueira», Sociedad de Beneficencia y Protección Mútua, con domicilio legal en la ciudad de la Habana, República de Cuba.

Art. 2o.—Serán sus fines:

a) Prestar auxilio a los asociados necesitados en los casos de enfermedad, carencia de trabajo, inutilidad física para el mismo o necesidad de repatriación por recomendación facultativa de acuerdo con lo que al efecto disponen los presentes Estatutos.

b) Fomentar la unión entre todos los ortigueireses, y en particular entre sus asociados, para que puedan prestar mútua protección y propender a la confraternidad entre cubanos y españoles.

c) Establecer relaciones con las Sociedades afines, en la forma que más convenga a la mejor defensa de los intereses sociales.

d) Organizar y efectuar actos culturales y de recreo como conferencias, veladas, bailes y toda clase de actos para recabar fondos para la Institución. También podrá organizarlos gratuitos para los asociados familiares de los mismos.

e) Sostener la Biblioteca denominada «Armada Teijeiro» en homenaje a la memoria del esclarecido poeta ortigueirés don Ramón Armada Teijeiro, y dotarla de libros, folletos, revistas, etc. etc., por los medios más viables de que dispongan la Junta Directiva y las Secciones creadas o que se creen.

RENOVARA SU DIRECTIVA LA SOCIEDAD PADRONESA

En su local de Monserrate 125, celebró junta la comisión electoral de la sociedad «Partido Judicial de Padrón», con el objeto de ultimar los detalles para dar cumplimiento a lo que ordena su reglamento social; o sea la celebración de Junta General de Elecciones, para la renovación de su Junta de Gobierno la que se llevará a cabo el día 30 del presente a las 8 de la noche en su local social, en cuya junta se cubrirán los siguientes cargos: Vice Presidente primero, Vice-secretario; Vice-tesorero, 6 Vocales y 3 Vocales suplentes.

El Secretario general Sr. Manuel Ferrín, participa a todos los asociados que pueden presentar las candidaturas hasta el día 27 a las 12 de la noche en la Secretaría.

ANUNCIA ELECCIONES LA SOCIEDAD «JOVELLANOS»

La Sociedad «Jovellanos» celebrará elecciones generales el próximo día 29 en su local social Amistad 154, altos, de 1 a 4 de la tarde. Para tener derecho al voto será requisito indispensable haber pagado el recibo correspondiente al mes de Diciembre y llevar más de 3 meses de asociado.

LA MATINEE DEL DOMINGO

Los muchachos del Club Apolo ofrecerán el próximo domingo, día 29, una monumental matinée bailable, en obsequio al público que constantemente viene favoreciendo sus fiestas.

Dos de los mejores conjuntos musicales: la orquesta «Gris», con Fernando Collazo y la popular Sonora Matancera, ejecutarán los bailables.

Los caballeros solamente pagarán por el servicio de guardarropia, veinte centavos. Las damitas tendrán libre acceso.

Y el miércoles 1ro., de enero, día de Año Nuevo, ofrecerán otra sugestiva matinée con el concurso de Belisario López y la Sonora Matancera.

La fiesta del próximo domingo, día 29, es el aguinaldo de los bailadores.

HONRAS FUNEBRES EN LA PARROQUIA DEL CERRO

A las 8 a.m., de mañana, viernes, tendrán efecto en la Parroquia del Cerro, solemnes honras fúnebres por el alma de la señorita Palmira Ehninger.

El señor Arturo Ehninger, hermano de la extinta, y la hermana política de ésta, señora Nieves Martínez de Ehninger, ruegan a sus amistades la asistencia a tan piadoso acto.

LOS DE POL Y SU COMARCA OFRECERAN UNA VERBENA EN EL «DEPT. CARMELO»

La Sección de Recreo que tiene a su cargo la organización de la Verbena «Los de Pol en el Carmelo», que ha de celebrarse la noche del 11 de Enero trabajan con actividad extraordinaria en el cometido que les ha sido asignado, advirtiéndose una dirección inteligente que culminará, sin duda alguna en el más resonante éxito.

En todas partes comienza a hablarse de «Los de Pol en El Carmelo» como de algo excepcional. Pronto daremos a conocer los alicientes que habrá en dicha fiesta.

La orquesta de Antonio M. Romeu, el Septeto Gloria Matancera y el quinteto de Tomé harán las delicias de los bailadores. El precio es democrático, pues solamente pagarán los caballeros una limitada cuota. Las damas, por invitación.

GESTIONES DE C. CONDE EN PRO DE GUANABACOA

Tanto el señor Ortega de los O. Aliados, como el señor Claudio Conde de «La Cotorra» vienen desplegando toda su actividad en la obtención del más rápido arreglo de las carreteras próximas a Guanabacoa.

Dichos señores no desperdician ocasión de poner un puntal más sobre los ya colocados.

Personalmente aprovechando la estancia del coronel Baizán en La Cotorra le hicieron ver el mal estado de las vías de comunicación y obtuvieron una promesa formal de ocuparse del asunto.

Esto hace esperar que si todos los guanabacoenses pusieran algo de su parte, la realización de este tan necesario arreglo, sería muy pronta.

SE APROXIMA EL REGIO BAILE «NOCHE TORERA»

El próximo día 4 de Enero, desde las nueve de la noche hasta las cuatro de la madrugada, tendrá efecto en los amplios salones de «Curros Enríquez —situados en Santos Suárez y Dolores, Jess del Monte— una magnífica verbena denominada «Noche Torera», la que estará colmada de alicientes, a juzgar por los grandes preparativos que viene haciendo la comisión organizadora, integrada por los señores Antonio Barro, Antonio Saá y Joaquín Fernández.

Dicho acto será amenizado por las orquestas «Corman» y de Antonio María Cruz; el septeto Nacional de Piñeiro y el «Quinteto Barcalés», de José País.

Un rotundo éxito auguramos a la simpática verbena «Noche Torera».

«LA AURORA DE SOMOZAS»

Con el propósito de tratar asuntos de positiva importancia, la simpática sociedad gallega «La Aurora de Somozas» celebrará mañana junta general ordinaria de asociados, a las ocho y media de la noche en el palacio del Centro Gallego.

El secretario general, señor Antonio Freire Montero, encarece la asistencia de todos los miembros de la colectividad, ya que, como dejamos dicho, hay sobre el tapete asuntos importantes.

Lea ¡ALERTA! al mediodía y el AVANCE por la tarde

ACTOS PARA HOY

CENTRO ASTURIANO: Continuación de la junta general ordinaria administrativa a las ocho y media de la noche en el palacio social.

AMIGOS DE DON RAMON Y DON ANTONIO SUAREZ: Reunión a las cuatro de la tarde en la puerta del Cementerio de Colón, para rendir homenaje póstumo a dichos nobilísimos caballeros.

CENTRO CASTELLANO: Junta ordinaria de Directiva a las ocho y media de la noche en su palacio de Egido número 2, altos.

AGRUPACION PRO-DEFENSA: Junta general de elecciones a las ocho y media de la noche en el Centro Gallego.

UNION MINDONIENSE: Junta de Directiva a las ocho de la noche en el Centro Gallego.

FIESTAS PROXIMAS

SOCIEDAD CURROS ENRIQUEZ Regia matinée el domingo en sus salones de Santos Suárez y Dolores, amenizada por dos orquestas.

CLUB ATLETICO DE ALDECOA: Gran baile el día 28 por la noche en sus propios salones de Calzada Real número 19, amenizado por la conocida orquesta «Riveiro» y su cantante Joseíto Fernández.

DEPORTIVO CARMELO: Magníficos bailes el domingo por la tarde y por la noche en su bella terraza de línea y 18, Vedado.

NATURALES DEL CONCEJO DE IBIAS: Gran cena social el 31 por la noche en la terraza del Cerro Moderno.

CASINO ESPAÑOL, CENTRO ASTURIANO Y CENTRO GALLEGO: Brillantísimos bailes el 31 por la noche en sus respectivos palacios sociales.

ASOCIACION CANARIA: Soberbia matinée el 29 en sus propios salones de Prado y Neptuno.

JARDINES CUBANACAN: Animada matinée bailable el domingo de 2 a 7, amenizada por dos conjuntos musicales. Dichos jardines se hallan en San Francisco de Paula, kilómetro 18.

MOVIMIENTO DE ENFERMOS HABIDO EN LA BENEFICA

Ultimamente han entrado y salido en la casa de salud «La Benéfica» del Centro Gallego, los siguientes enfermos:

Entraron: Manuel Santiso Cando, Ramón López Palencia, Angel Fernández González, Delfín Domínguez Alsino, Amador Fernández Peña, Primitivo Lorenzo Vázquez, Ricardo Lamas Barro (de Cárdenas); Manuel García Mourello y Manuel Campos Ares, (de Santiago de Cuba).

Salieron: Perfecto González Puga, José Loureiro Loureiro, Manuel Santomé Soniba, Alfonso López Picos, Adolfo Ucha Blanco y Laureano Arigón García.

EL BAILE DEL DIA 31 EN EL CASINO ESPAÑOL

La comisión de fiestas del Casino Español viene leborando con el mayor empeño en la organización del tradicional baile de Despedida al Año que tendrá efecto el día 31 por la noche en el palacete de Prado y Animas.

Dicha fiesta será de etiqueta para los caballeros: Frac o Smoking.

Será amenizada por la celebrada orquesta de los Hermanos Martínez y el reputado Septeto Matancero. Habrá muchos regalos para los concurrentes. También gorros, globos, pitos, matracas y otros objetos propios de esos días.

Son muchos los «parties» de socios y sus familias que se vienen concertando para la fiesta del martes 31, que será sin duda alguna, la más animada y brillante del año.

No dudamos augurarlo así, dado el embullo que se nota para la misma entre los asociados del Casino Español y sus familias.

AGRUPACION PRO-DEFENSA

Hoy, jueves, a las 8 y media de la noche, se llevarán a efecto las elecciones de la Agrupación Pro-Defensa, conforme al artículo 23 de nuestros Estatutos, significándoles a todos los afiliados que la Comisión Electoral no ha recibido nada más que una candidatura. Por lo tanto se ruega a todos los afiliados concurran puntualmente para proceder a la proclamación de la candidatura recibida por esta comisión.

Comisión Electoral: **Manuel Rodríguez**, Presidente. — **José Díaz Corral**, Secretario.

EL DON DE LA AMISTAD

EXISTE un inapreciable don al alcance de todos—el don de la amistad. De todos los servicios que brinda el teléfono, ninguno es más importante que éste—le ayuda a hacer amistades y conservarlas.

Cuando alguien se encuentra en dificultad, usted acude a ellos rápidamente por medio del teléfono. El teléfono es el portador de sus buenos deseos y felicitaciones, en múltiples ocasiones.

Renueva tiempos pasados—es partícipe de sus alegrías—proyectador del futuro.

De este modo se forman e intensifican los lazos de la amistad.—Mayores felicidades se extenderán en el círculo de su vida.—Alguien, en alguna parte, dirá sinceramente: "Agradecemos mucho su llamada".—Hoy, una llamada telefónica puede llevar la seguridad a algún buen amigo, de que ustedes están bien

NADA DA TANTO POR TAN POCO

CUBAN TELEPHONE COMPANY

A.A.C.

LOS SERVICIOS DE ESPIONAJE

UNA GRAN INCOGNITA DEL PORVENIR

¿Para qué sirve la diplomacia?

El diplomático con quien hablo me mira, entre serio y sonriente, y exclama:

—¡Vaya preguntita la que usted me hace!

Ahora soy yo el sorprendido porque barrunto que mi pregunta es un tanto ingenua. Le pregunté, sencillamente:

—¿Para qué sirve la diplomacia?

Mi interlocutor macera ligeramente el cigarrillo que sostiene entre sus dedos y le imprime un suave movimiento de rotación. Su mirada se fija insistentemente en el humo azulado que aroma vagamente la estancia y que parece trazar en el aire signos cabalísticos. Hay un breve silencio. Del hermoso jardín que rodea al edificio nos llega el apagado ruido de un surtidor. El diplomático parece sumido en honda meditación. De pronto me dirige la vista y habla:

—¿Decía usted...?

—Perdone—le contesto. Preguntaba: ¿Para qué sirve la diplomacia?

Se ha levantado y ha dado unos pasos por la habitación. Sus ojos escudriñan los objetos y las paredes. Se le ve preocupado.

—En cierta ocasión—dice—afirmaba el señor Fernández Medina, que la diplomacia sirve para retrasar las soluciones y aún aseguraba que a los diplomáticos se debió principalmente la guerra europea. En estas palabras del ilustre uruguayo, que hago mías, tiene usted contestada su pregunta.

—Sin embargo—le atajo—hubo diplomáticos que prestaron muy importantes servicios a ssu países.

—Indudablemente—me contesta, y un rictus de amargura asoma a su rostro. Pero para ello han tenido que atropellar, no pocas veces, todo principio moral. La diplomacia que inspiraron Marzarino, Richelieu, Meternich, Teyllerand... demuestra esto que acabo de decirle. Los diplomáticos venecianos, cuando la república de Venecia se hizo temer, eliminaban de sus procedimientos toda clase de escrúpulos morales.

—¿Y ahora?—le pregunto. ¿También...?

Los servicios de espionaje.

El cigarrillo de mi interlocutor se ha ido consumiendo. Lo arroja, de un papirotazo, por la ventana que da al jardín y saca otro de una cajita de plata repujada, que está sobre la mesa. .. ..

—Estamos—ha dicho—en el principio de grandes acontecimientos. Los servicios de espionaje hace años que trabajan sin descanso.

Y ante un gesto mío de extrañeza, agrega:

—Trabajan ahora con más intensidad que nunca. Las grandes naciones se vigilan recelosas y destinan a los servicios de espionaje gran parte de sus presupuestos secretos. Rusia mantiene numerosos espías diseminados por Europa, Asia y América. El Japón tiene sus principales espías en territorio norteamericano. Inglaterra, Francia e Italia, se vigilan mutuamente. El mundo hállase en tensión y bastará un incidente cualquiera para que la chispa prenda fuego. Estamos, acaso, en uno de los momentos culminantes de la humanidad.

El próximo gran drama mundial.

Accediendo a una indicación suya me he levantado del asiento, y ambos nos acodamos en la ventana. Los árboles, sin hojas, ponen una nota melancólica en este bello día madrileño. El sol es una suave caricia. El diplomático sigue hablando de la tragedia que se cierne sobre el mundo.

—La guerra—dice—la gran guerra; una guerra mucho más espantosa que la de 1914 a 1918 no cogerá desprevenido a nadie. Por eso mientras se hablaba del desarme los pueblos se armaban hasta los dientes. Todos están preparados. Mientras tanto, en la sombra, entre recelos y engaños el destino va preparando el gran drama mundial.

—Acaso esto de Abisinia e Italia... —le insinúo.

—¡Bah!—exclama mientras sus hombros se levantan en gesto displicente. El conflicto ese es sólo un incidente. El telón para el gran drama se levantará cuando deba levantarse, a juicio de los principales partes; en el preciso momento en que dos o tres países de primer orden (y todo el mundo sabe cuáles son, aún sin nombrarlos) estén seguros de su unión y de que los intereses les son comunes. Entonces aparecerá la oportunidad, y si no apareciera se inventaría.

—En ese caso—insisto—el conflicto italo-abisinio...

No me deja acabar la frase. Me interrumpe y declara:

—El conflicto italo-abisinio, como le digo, es un incidente. Si el momento oportuno es llegado, ahí puede empezar lo otro. Si no lo es, habrá que esperar a otra ocasión.

—Pero bien—le digo—creo haberle entendido que todos los pueblos están preparados para el evento.

—Están preparados de gente y material de guerra. Pero les falta una cosa de verdadera trascendencia. Les falta la mútua confianza.

Da una chupada a su cigarrillo, contempla como las volutos de humo se difuminan en el espacio y dice, casi entre dientes:

—¡Es curioso tener que pensar que acaso la paz del mundo descanse en la mútua desconfianza de los pueblos!

Una incógnita.

—Y bien—le pregunto—mientras los gobiernos piensan en la guerra, ¿qué harán los hombres? ¿Se avendrán a ir a matarse unos a otros?

El diplomático, poniendo una mano sobre mi hombro y mirándome fijamente, dice:

—Muchos de ellos sí. Ya lo está usted viendo ahora con motivo del conflicto italo-abisinio. Los italianos están poseídos de verdadero ardor bélico. Y lo mismo que hoy marchan contra los etíopes, marcharán mañana, si el destino lo dispone, contra los de cualquiera nación europea o americana.

—¿Y cree usted que en todos los países ocurra igual? ¿Está usted seguro de que los hombres están dispuestos a llegar a la espantosa carnicería que traerá consigo una conflagración mundial?

El diplomático me mira y duda.

—No sé, no sé. En esa pregunta suya se encierra la gran incógnita que el porvenir se encargará de despejar.

Y, abandonando el tema, inicia una conversación sobre cosas deliciosamente frívolas.

Eduardo A. QUIÑONES

MUNICIPIO DE LA HABANA

Impuesto Territorial

AVISO IMPORTANTE

A los propietarios y arrendatarios de fincas rústicas y urbanas de este término:

Se hace saber por este medio que de acuerdo con lo dispuesto en el artículo primero del Decreto-Ley número 412, de 15 de Noviembre del corriente año, publicado en la «GACETA OFICIAL» del día 16 del propio mes y año, las declaraciones a que se refiere el artículo 23 de la Ley de Impuestos Municipales deberán hacerse en la primera quincena de Enero próximo, en lugar de la primera quincena de Junio, como se ha venido haciendo hasta ahora; llamando la atención a todos los obligados a cumplir con dicho precepto, que de acuerdo con el apartado (3) del Artículo 61 de la propia Ley de Impuestos Municipales, los propietarios y arrendatarios que omitieran dar el parte de que trata el artículo 23 en relación con el alquiler actual que perciban o paguen, según el caso incurrirán en multa de $10.00 a $50.00 por cada vez y por cada caso, cuyos preceptos serán aplicados estrictamente por esta Alcaldía.

Los modelos que deben presentarse se encuentran a la disposición de propietarios e inquilinos, en las oficinas de la Comisión del Impuesto Territorial de este Municipio, los que serán facilitados gratuitamente a quienes lo soliciten.

Todo lo que se hace público por este medio para general conocimiento.

(Fdo.) **Dr. Guillermo BELT,**
ALCALDE MUNICIPAL.

SOBRE EL PREMIO NOBEL DE LA PAZ

Notas breves del Consolidated Information Service de Nueva York, Estados Unidos.

Jamás en la historia de nuestra literatura, libro alguno ha producido la reacción general favorable y espontánea que se registra en el caso de «El Erial» del ilustre pensador y escritor uruguayo Constancio C. Vigil.

De dicha obra, copiamos «La Primera Plegaria por la Paz»: Dice así:

«Maldita sea la guerra Malditas sean las armas ¡Malditos sean los planes homicidas.

Bendita sea la paz y sus cosechas ¡Bendito sea el amor y todos sus frutos ¡Benditos sean los pensamientos de las madres que uno sólo de ellos pesa más en la balanza de los cielos que toda la soberbia de los Césares.

«Muera el gran monstruo que devora en la paz el trabajo de los pueblos, que se bebe en la guerra la sangre de los hombres.

«Unámonos, hermanos. ¡Levantemos bajo la mirada de Dios, que la bendice nuestra bandera de amor y de justicia.

«Sálvese, oh santas madres el fruto de vuestro vientre vuestro imperio y vuestra gloria y perezcan para siempre las nefastas y desmedidas ambiciones.

«Alabada sea la paz que deja los bueyes uncidos al arado, y el arado abriendo el surco y el surco en hervor de vida y la vida derramándose pródiga y triunfal sobre el haz de la tierra.

«Alabada sea la paz, en la que el rosal florece, el árbol frustifica la mies madura y están juntos aquellos que se aman y se aman todos aquellos que se juntan en las lides del trabajo y en las fiestas del placer.

«Alabada sea la paz, en cuyo seno se ganan las batallas contra el hambre y la ignorancia y se acrecientan sin cesar las filas de los ejércitos de Dios.

«Compasión para las madres que no infunden a sus hijos la náusea de Caín. ¡Compasión para los padres hacedores de huérfanos. ¡Compasión para los que, con el culto de la guerra preparan la desolación de las ciudades y de los corazones, las matanzas, de hombres y de sublimes pensamientos...

Y, es ahora cuando desde los más recónditos lugares de la América Hispana, la intelectualidad las instituciones cívico-patrióticas las organizaciones pacifistas; las religiosas de todos los credos, se unen a este clamor que ya se hace general y el Comité Central Americano «Constancio C. Vigil al Premio Nobel de la Paz»—cuya dirección es Colonia Número 1209 Montevideo, Uruguay—no da ya abasto en la atención solo de la inmensa correspondencia que tal movimiento continental ocasiona. Es a dicho Comité Central, cuyo Secretario General lo atiende el prestigioso intelectual Señor Don S. Cordero Criado a quien tanto los individuos como las entidades deben dirigirse bien en expresiones de adhesión, o bien en demanda de informes.

Las más de las asociaciones de autores ligas de estudiantes, sociedades de escritores y periodistas; sociedades de Cruz Roja; Ateneos; Sociedades unionistas; círculos de Paz; Bibliotecas; Facultades; asociaciones de maestros; gobiernos nacionales; departamentales y municipales; centros literarios, y cuantas otras instituciones representativas de todas las idealidades, envian sendas adhesiones adhesiones que cada día se hacen más numerosas, constituyendo ella la más irrefutable prueba de la colidaridad continental en todo movimiento que tienda a consolidar la Paz en el Hemiferio Occidental y en el mundo en general.

Nueva York diciembre, 1935.

LUZ Y CABALLERO

Por el doctor Alfonso E. Páez

HE tenido la satisfacción de leer un documentado **Elogio del doctor Enrique José Varona y Pera**, redactado, cumpliendo encargo de la Academia de la Historia, por uno de los más preclaros miemoros de esta laboriosísima corporación cubana. Trae, dicho trabajo, una extensa información acerca del autor prodigioso de **Desde mi Belvedere**, así como abundantes pruebas de la cultura indiscutible, en asuntos filosóficos y lingüísticos sobre todo, del respetable profesor universitario a quien se debe.

Pero, **incidentalmente**, lo que no afecta en nada a la esencia de aquel Elogio, se repite, en el mismo, un juicio, en gran parte equivocado, expuesto por primera vez, según creo, hace más de setenta y dos años, respecto a José de la Luz y Caballero y el krausismo. En la página 52 del aludido trabajo impreso, se asegura que Luz y Caballero «miraba y profesaba, con singular predilección, ese gran sistema de divina, consoladora armonía, creado por el inmortal espíritu de Krause». No hay pruebas de que hubo esa singular predilección en el patrico extraordinario. En cambio, son muchas las que inclinan a negar por completo la transcrita aseveración.

Aunque Antonio Angulo y Heredia, uno de los más distinguidos discípulos del vigoroso pensador cubano, en conferencias sobre Goethe y Schiller, dadas en 1863. ante el Ateneo de Madrid, manifestó que Luz y Caballero tuvo ideas filosóficas identificables con las que caracterizan el krausismo, no hay estricta veracidad en ello. Que haya puntos de coincidencia, es cosa distinta. Los hay aún entre los hombres de tendencias más opuestas. El aludido discípulo demostró, en tales conferencias, amar hondamente a su egregio mentor, gran padre espiritual para él, así como sólida cultura y honrada dscplna, pero tambien probó no haber comprendido ajustadamente, o las doctrinas de Luz y Caballero o las de Carlos Krause. Acababa casi de estudiar el sistema de este último en Alemania, junto a Carlos Roeder, y erróneamente estableció enlaces esenciales entre el krausismo y las ideas filosóficas del más conspicuo de los fundadores de la patria cubana hasta el suceso inmortal de **La Demajagua** por lo menos. Hubo un propósito cariñoso, pero infundado. Manuel Sanguily, en estudio devoto, apuntó hace años el indicado desacierto aunque sin entrar en pruebas convincentes.

No tiene que ver con esto el hecho de haber sido, el famoso bibliógrafo e historiador habanero, de seria envergadura, Antonio Bachiller y Morales, uno de los amigos y admiradores de **Don Pepe**, el iniciador de la enseñanza del krausismo en la Universidad de la Habana, pues el respetable autor de **Cuba Primitiva** se mantuvo distante del verdadero pensador, como los demás profesores que, olvidando o desconociendo a Luz, basaron su enseñanza filosófica, en aquel alto Centro en la metafísica krausista.

La confusión creo en parte explicármela. La tendencia armonizadora, en los sentidos moral, político y pedagógico, de buena cantidad de las ideas de Krause, coinciden con la finalidad de Luz de armonizar, ideológicamente, los propósitos para mejor orientar a los hombres. De aquí se ha deducido, por Angulo y Heredia y tal vez otros, pocos meses después de fallecido el insigne filósofo cubano, con la aceptación ahora del distinguido académico antes aludido, identificación filosófica. Pero el error es notorio, si se analiza correctamente. ¿Qué doctrinas filosóficas juegan papel en semejante identificación?

Krause fué filófoso de mediana significación, por su escasa originalidad y por su tendencia a un eclecticismo criticable. Por esta senda también puede que haya una brecha que facilitó la infundada opinión que critico. Luz fué un ecléctico epecial, realzado por un enorme discernimiento; es decir, se manifestó un ecléctico en el sentido **imparcial** y no en el que caracterizó a Krause y a Victor Cousin, entre otros más. Pero esto lo han ignorado muchos hijos de Cuba, incluyendo valiosísimos, por no haber querido o no haber podido penetrar las concepciones filosóficas de nuestro sabio de más personalidad, muy superior a Krause desde el punto de vista espiritual.

El sistema filosófico del pensador alemán a que me estoy refiriendo, no es más que un conjunto de opiniones que pretenden conciliar doctrinas de Schelling, a quien trató Luz en Europa, y Hegel, acerca del valor de los conocimientos humanos, con respecto al propio ser humano (al yo) y a Dios, pero mezclando el idealismo, hasta cierto punto trascendental, con el panteísmo, sin precisión adecuada. No aprecio a un pensador precisamente porque haya organizado un sistema de filosofía, sino por su poder al discurrir o por la solidez de sus pensamientos respecto a los grandes problemas que interesan al Hombre, pues el sistema puede ser claramente disparatado. El poder mental de Kant, Fichte (padre), Schelling, Hegel, etc. fué descomunal a pesar de sus muchas ideas discutibles y hasta absurdas, al punto de que brillan aún en el terreno de los grandes cerebros. En este caso está también **Don Pepe**, pero no Krause.

Este último, por ejemplo, defendió la idea llamada del **Panteísmo**, según la cual no hay identidad entre el Universo y Dios (por tanto, era antipanteísta), el que concibe, aquel pensador, incluyendo dentro de sí al Universo, pero más alto que éste como personalidad. ¿En qué se fundaba Krause para esta aseveración? Por otra parte, sostuvo que Dios puede sernos conocido mediante la razón. Consideraba a Dios el ser absolutamente infinito e infinitamente absoluto. ¿Qué sentido humano tienen estas últimas palabras? Decía, el mismo filósofo Krause, que, de esta idea de Dios pueden reconocerse aplicaciones útiles mediante el análisis, pero no por síntesis, a causa de ser demasiado hipotética. Por la observación psicológica pretendía elevarse a la unidad de la ciencia, pero distinguiendo bajo ésta la variedad. Entendió que el **yo** es indemostrable, indefinible, y sin embargo aseguró que mediante la conciencia se percibe intuitivamente el conocimiento del **yo**. Este conocimiento es, para Krause, el único cierto por completo y el que puede servir de base al sistema científico. Primero la Ciencia analiza, cuando el sujeto procura conocerse; después sintetiza, al estudiar el objeto de su unidad y su variedad, en opinión del mismo pensador. En todo esto último, yo encuentro contradicción. En general, Krause procede imitando no poco a Fichte, pues a veces pretende fundarse en la experiencia y otras en premisas surgidas **a priori**. En muy poco de lo antrior, Luz y Caballero coincidió con Krause. Trataré de demostrarlo. Desde luego, dicho pensador germano tuvo méritos encomiables, como el correspondiente a su oposición fecunda contra el idealismo absoluto y el dogmatismo, sus lucubraciones respecto a la unidad de la ciencia y su frecuente afecto a la razón, aunque la mayoría de estas ideaas no se deben a él. A pesar de su amor al razonamiento, muchas veces pareció olvidarlo. Su estilo, sin embargo, es casi constantemente enredado y da la sensación de no haber tenido unidad de orientación.

Comprendo que el krausismo haya tenido defensores ilustres. No ha habido doctrina que no haya sido amada por multitud de hombres que se creen pensadores. Con fines provechosos, Julián Sanz del Río, profesor de Historia de la Filosofía y otros distinguidos espíritus de nuestra lengua, defendieron aquella tesis, en España, aunque algo modificada, formando lo que Adolfo Posada, el esclarecido sociólogo, llamó krause-positivismo, a manera de grito de renovación contra la avitaminosis teocrática. Pero aún en este caso la esencia filosófica del pensador de Eisenberg y de sus discípulos Roeder, Leonhardi, etc. no ha subsistido.

La naturaleza del eclecticismo de Luz y Caballero, puede ser comprendida estudiando su hermosa, aguda, erudita y enérgica crítica al eclecticismo de Cousin, tanto en sus Elencos de 1839 y 1840 como en una de sus más valiosas polémicas y en su **Impugnación** al examen hecho por este distinguido francés sobre el **Ensayo del entendimiento humano** de Locke. Escribió Luz: «Nuestro siglo, a fuer de comunicativo, es eminentemente **ecléctico** en el sentido de eminentemente imparcial. Pero entender el eclecticismo como la conciliación de todos los sistemas, y creerlo así realizable, es la idea más mezquina y superficial que jamás entró en un cerebro que aspirase al rango de filosófico». Precisaba aún más, en esta bella crítica: «El eclecticismo no trata de **edificar**, sino de contemplar fríamente lo **edificado**», en lo cual notaba, justamente, carencia absoluta de **ideal** y oposición al **verdadero progreso**. Por todo ello, formuló el siguiente juicio diafanísimo, que es a la vez un consejo luminoso: «no como hormiga que trae y amontona, sino, como abeja que escoge y asimila, ha de ser el legítimo filósofo». En el sentido ecléctico que Luz combatió, este pensador entendía que no hay sistema alguno, por lo cual había que detestarlo como filosofía, debido a que ésta no puede serlo sin sistema. Y esa carencia, al decir de Luz, ocasiona «un escepticismo completo de todas las materias». Para reforzar su criterio, Don Pepe advertía: «listas, nomenclaturas, noticias sueltas, esto tenemos en abundancia; enlace, filiación y procedencia de las ideas, esto es lo que habemos menester». No está clara mi defensa? Calcúlese, por las anotaciones precedentes, cuán poco se ha estudiado a Luz en Cuba.

Respecto a las ideas de Luz sobre Dios, nótase también el contraste con las de Krause, pues combatiendo aquél al cousinismo, como motivo de afirmar Cousin que Dios puede ser **entendido** y que él lo entendía, consideró que el citado historiador de la Filosofía era, «a un tiempo, panteísta, fatalista, blasfemador y antifilosófico en alto grado». En otra parte, el gran cubano escribió: «Reducir a la **razón** el Dios del cristianismo y el de la Humanidad, es no haber entendido ni al cristianismo ni a la Humanidad». En numerosas ocasiones expresó que no es dable al Hombre comprender las esencias, las cosas en sí. Léase esta frase esclarecida: «No deriva Dios de la razón, pues no está en la conciencia».

Para que se juzgue acerca de la concepción de Luz respecto a la armonía natural, ya por él significada en su bella oración en memoria de Escobedo, puedo citar sus palabras. El Universo lo consideraba una organización en la cual, «más bien que armonía, existe enlace y dependencia, diferencia y subordinación, que no contraposición de objetos ni especies».

Pocos, ni antes ni después de él, han exprsado tan hondos pensamientos acerca de motivos científicos. Decía nuestro compatriota: «La Ciencia es una: dividimos para entender». Y agregaba: «en el cotejo en las relaciones de semejanza y desemejanza, ahí está toda la ciencia». Juzgaba que, en todo proceso de investigación, «para sintetizar bien, primero analizar». Pero el análisis no ha de concretarse a procurar que el sujeto se conozca, cual afirmaba Krause.

No admitió posibilidad para el Hombre de conocer lo absoluto. Por tanto, no pudo Don Pepe estar de acuerdo con el decir de Krause, de que la idea de Dios puese analizarse. ¿Cómo, a partir de lo absoluto? Todos nuestros conocimientos, resultado de comparaciones, son relativos, según el juicio de Luz y de la totalidad de los actuales pensadores bien cimentados. Jamás creyó en otro punto de partida, para alcanzar conocimientos, que la experiencia, la cual nos da la verdad relativa, la verdad humana que yo llamo. La unidad de la ciencia, que, como he probado antes, Luz propugnó, contra lo sostenido después por Comte, no admitió que podía alcanzarse, cual creyó Krause, por la observación psicológica solo. «No se da acto ninguno en la Humanidad — decía Don Pepe—exclusivamente espiritual o exclusivamente corporal».

Para no hacer más extenso este artículo, no hago suscinta mención de las ideas de Schelling y Hegel, en quienes bebió Krause, a pesar de tener esta intención al principiarlo, pues quería corroborar mejor mi aserto. Lo que ahora he dejado de apuntar y ciertas aclaraciones que tengo escritas sobre otro bello y sólido estudio sobre el mismo Varona, ta vez en otra oportunidad lo publique, porque cada vez se va siendo menos justo con Luz y Caballero. También espero, y esto en la primera ocasión, decir algo sobre este excelso cubano en relación con la esclavitud, para echar abajo un juicio totalmente erróneo publicado hace unos días.

Habana, Diciembre de 1935.

DR. ENRIQUE CUELLAR
MEDICO OCULISTA
REINA 88 — M-7766

DR. JOSE CADRECHA
de las Universidades CENTRAL de MADRID y HABANA
Especialista en ASMA y ENFERMEDADES ALERGICAS (corizas, jaquecas, urticarias etc.)
CONSULTAS DE 2 a 4.
CAMPANARIO No. 38 (altos) — TELEFONO: M-3508.

DR. ALFREDO COMAS
Enfermedades del aparato génito urinario. Afecciones de señoras. Tumores del útero y senos.
San Nicolás No. 70. — Horas: de 1 a 5. — Teléfono M-7728.

M.E.C.D. 2016

EL CUENTO DE HOY

POR UNA MUNECA

(Por José Caminero)

Delirante a consecuencia de fiebre la pequeña Luisa yacía postrada en la «colombina» que le servía de lecho. A su lado su padre velaba, con el rostro ensombrecido. Recordaba.

Muchos años atrás, había dejado la aldea asturiana para venir a esta tierra que se le antojara de promisión. Trabajó intensamente detrás de un mostrador a la edad en que se sienten deseos irrefrenables de divertirse. No tuvo juventud. Y cuando, a fuerza de sacrificios, había logrado acumular algunos cientos de pesos, la quiebra del Banco Nacional lo dejó en la miseria.

Y había vuelto a empezar, con la mansedumbre del buey a trabajar de nuevo, esta vez lejos del establecimiento, arrastrado también por la crisis.

Había encontrado en la compañía tranviaria, manejando un carro. Pocos años después había conocido a Magdalena, con quien había contraído matrimonio. Y a petición reiterada de ella había abandonado la ciudadanía española para hacerse cubano. ¡El la quería tanto, y ella era criolla! Luego había venido Luisa, hija única a quien adoraban. Pero Magdalena había muerto y él había quedado viudo, cuidando siempre de la hija, que ahora tenía doce años. Y recordaba también otras Navidades, cuando, reunidos los tres, cenaban juntos el típico lechón, pobres, pero felices.

Ahora era distinto. ¡Tan distinto! Y el compás de las guitarras que en la calle celebraban la llegada del Mesías, repercutía en su mente como si fuera música infernal.

El modesto empleo que tenía en los tranvías lo había perdido, a virtud de una ley injusta, que dividía a los cubanos en dos clases. Los que habían nacido en la tierra, y los que por su libérrima voluntad habían abandonado su ciudadanía nativa, para adquirir la otra. Y ahora se veía sumido por ello en la mayor miseria, sin poder trabajar, sin dinero para atender las más perentorias necesidades de la vida, habiendo gastado todos sus ahorros en espera de que la injusticia se subsanase.

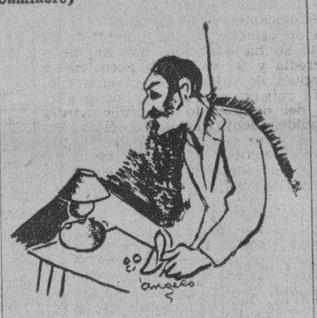

Para colmo de desdicha, su adorada Luisa se moría sin él que pudiera apenas atenderla en su enfermedad.

La niña se movió en la cama.—Padre, ¿me traerán la muñeca?—dijo. Había estado repitiendo esa misma frase cada vez que abría los labios. —¿Me traerán la muñeca, padre?

El hombre se puso en pie. No podía resistir más aquella petición incesante. Hurgó en la gaveta de la mesa donde brillaba la mortecina luz del quinqué, y contó las pocas monedas que allí había. Doce centavos en total. Los arrojó a un lado, tomó el sombrero y dijo a la niña. —Sí, hija mía, tendrás la muñeca. —Unos minutos después deambulaba por las calles, sin rumbo fijo, en pos de una muñeca para la hija que se debatía entre la fiebre y la miseria. Vagó durante un rato por las vías alumbradas «a giorno». En un escaparate vió una hermosa muñeca que marcaba cinco pesos ¡Cinco pesos...! ¿Dónde encontraría él tan fabulosa suma?

Siguió andando. Dobló la esquina. La calle lateral, poco alumbrada, ensombreció aún más su mente. Por la acera opuesta venía un señor bien portado, que fumaba un aromático habano. Se dirigió a él.

—Señor,—le dijo humilde,—tengo una hija enferma...

—Quite usted, hombre... le contestó aquél.

Una nube roja cegó sus ojos. Descargó el puño, con toda su fuerza sobre el mentón del hombre, que rodó a tierra. Instantáneamente, se agachó y le palpó los bolsillos. Descubrió una cartera pletórica de billetes y tomó uno. Después, corrió. Todo había ocurrido con la rapidez de un relámpago.

Entró en la tienda, que por ser día de Nochebuena, ¡Nochebuena!, estaba abierta, y compró la muñeca. Velozmente, se dirigió a su pobre hogar, mientras en la conciencia sentía el dolor de la honra que por vez primera había mancillado.

Al verlo entrar la niña se incorporó. Sin proferir palabra puso la muñeca en manos de la hija.

Y aquélla, con los ojos brillantes por la fiebre y la alegría, disipó la tormenta que se desarrollaba en su cerebro, con una sola frase.

—Padre, —le dijo, ¡que bueno eres!

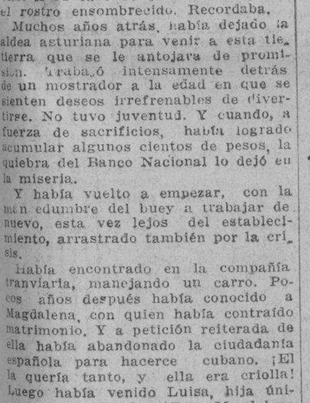

RETARDO DE LA DIGESTION

Para disfrutar abundantemente de la vida, se requiere una abundancia de salud, cosa que se consigue fácilmente tratando de hacer buenas y fáciles digestiones.

No hay cosa más mala que el retardo de la digestión, porque ello trae aparejado una serie de trastornos, de dolores y de molestias muy difíciles de evitar cuando el enfermo se desorienta tomando multitud de medicamentos.

Para asegurar una digestión normal y una asimilación perfecta, debe tomarse MAGNESURICO, fórmula única para curar todas aquellas afecciones derivadas del aparato digestivo e intestinal.

Este producto, al curar el estómago y nivelar su funcionamiento, consigue que tanto el intestino grueso (colon) como el intestino delgado, cumplan su verdadera función, dándole al hígado y riñones normalidad, no padeciéndose de ataques hepáticos y eliminando por los riñones los venenos y detritus que el organismo fabrica a expensas de una sangre viciada.

Por eso MAGNESURICO es un digestivo y un diurético como ningún otro, que evita también los ataques del ácido úrico.

POROS CERRADOS
impedidos si la piel está bien limpiada con un jabón no-irritante. Millare usar solamente el
Resinol

PEINESE CON
Aceite KABUL
Y NO TENDRA CANAS
De venta en las farmacias

EL SABADO SE CELEBRARA UN GRAN ACTO EN LA ACADEMIA DE CIENCIAS CON MOTIVO DE LA INAUGURACION DE LA ESTACION DE CAIMAN GRANDE

A las ocho y media de la noche del próximo sábado se celebrará, en la Academia de Ciencias de la Habana, situada en Cuba número 84, una sesión pública extraordinaria con el fin de rendir merecido homenaje al Observatorio Nacional por el éxito que se hubo de anotar inaugurando la estación meteorológica de la isla de Caimán Grande.

Para dicho acto invitan conjuntamente la Sociedad Geográfica de Cuba y la propia Academia de Ciencias.

El programa combinado para el acto es el siguiente:

I—Ofrecimiento del acto, por el ingeniero Juan Manuel Planas, presidente de la Sociedad Geográfica, miembro de la Academia de Ciencias.

II—Discurso, por el Excmo. señor Thomas Maitland Snow, C. M. G., enviado extraordinario y ministro plenipotenciario de Su Majestad Británica.

III—«La estación meteorológica de Caimán Grande», por el ingeniero José Carlos Millás, director del Observatorio Nacional.

LA ZARZUELA
Novedad y Precios. Sedas, colores enteros, bordados con metal, 10 colores diferentes, lo más moderno a 80 cts. vara; hilo oro y plata a 5 cts. madeja. Hebillas doradas, plateadas y botones dorados y plateados Tenemos la colección completa Procure verla.
LA ZARZUELA
Neptuno y Campanario. Telf. A-7604.

Clínica Bustamante Núñez
AL SERVICIO DE TODOS LOS CIRUJANOS
Y CLINICOS QUE LO DESEEN
Servicio a todas horas para fracturas y accidentes. Cirugía General. Garganta, nariz y oídos. Ojos. Partos. Laboratorio. Rayos «X». Departamento de Cáncer.
Médicos de Guardia a todas horas
J. esq. a 11 Vedado F-3890

CRONICA HABANERA

LA FIESTA DEL MIRAMAR YACHT CLUB

Lucida y muy animada resultó la fiesta del sábado último en el prestigioso «Miramar Yacht Club».

Fiesta bailable para conmemorar el noveno aniversario de la fundación del club, que tan favorecido se mantiene siempre.

Se celebró en el espléndido skating ring y en los salones del tercer piso, todos los cuales aparecían iluminados espléndidamente.

En el gran salón de baile se admiraba un adorno precioso de plantas y flores.

La parte bailable estuvo encomendada a la celebrada orquesta «Diplomáticos de Pego» y a los reputados septetos «Gloria Matancera» y «Terry».

INNUMERABLES LOS PARTIES QUE SE REUNIAN.—Con el actual Presidente del Club doctor Eduardo Ciro Betancourt y su interesante esposa Esperancita Meneses, tomaban asiento en una mesa, el doctor Agustín Morales Pedroso y señora Esperanza del Peso, el doctor Leobaldo González y señora Dalia Bezanilla, el señor Angel Naya y señora, Raquel Anaya de Naya, el doctor Gaspar Betancourt y señora Adelaida Torres, el señor Rafael A. Cóndom y señora Aurora Sastre, el señor Pedo Carrillo y señora Josefina González, el señor José T. Bravo, el doctor Ricardo Machín, el doctor Salvador W. de Castroverde y señora Gilda Giol.

El doctor Severo Pina y señora Zula del Castillo, con el doctor Rodolfo Sotolongo y Graciela Dubrocq de Sotolongo, la señorita Amelita del Castillo y el joven Orlando de Cárdenas.

Otra mesa con el doctor Ramón García Rodríguez y su bella esposa Lolita González, el doctor Emilio Martínez García y señora Carmen García, el señor José Balcells y señora Dulce María Grau, el señor Juvenal O-Farrill y señora Graciela Pérez Ricart, el señor Roberto Peláez y la señorita Mercy Grau y el señor Santiago Arxer y la señorita Carmen Grau.

El doctor Raúl Montero y señora Lila Lavastida, señor Armando Loret de Mola y señora Emma Aguilar, el señor Amado Q. Villamil y señora Ofelia Cepero, el señor José María Hidalgo y Virginia García.

El doctor Rafael Sánchez Dopazo y su gentil esposa María Teresa Quesada con dos distinguidos matrimonios Manolo Pérez Benitoa y Lolita Boulón y doctor Felipe Domínguez y Americana Alvarez.

Chaperoneando a un party las señoras Pura Reyes de Martín y Javiera Rivera de Quintana, con las señoritas Yolanda y Lydia Martín y el joven Isaís Quintana.

En otro party las señoras Carmen Díaz de Fernández y Consuelo Cuervo de Martínez, la bella señorita Rosita A. Fernández Díaz y su prometido el joven Facundo de la Roza Cuervo.

La señora viuda de Forest con Carmelina Lluria y Gerardo Forest, Nenita Forest y Erasmo Perchet.

Fernando Varona con Julia Rovira de Varona, J. García Palomino y Eloisa Antiga de García, Angel de Moya y María Luisa Valdés Arche, Olga de Moya y Manolo Sánchez, Mecruca López e Ignacio Rojas.

Alejandro Molina y Loreto D. de Molina, Ramón Pérez y Matilde D. de Pérez Alfredo Dorrbecker y Rosa Merino.

Conchita García, Eva Olivé, y Julián García y Bernardo García.

La señora Nena Miranda de García con Estela García Miranda y Manolo Arroyo.

La señora Carmen Bacardí con las señoritas Carmina Rodríguez Bacardí y Teté Gispert y el joven Gustavín Rodríguez Bacardí.

Armando Portocarrero y Africa Hernández de Portocarrero.

Félix García Alonso y su gentilísima esposa Lolita Morera, con Antonio Santana y señora Alicia Acevedo, Luis Gotardi y Estela Morera.

Armando Fernández Mira, Panchita Fernández Santana y Carmita Fernández Santana.

José María Sera y Gisela Mouriño, Ada Mouriño y doctor Alfredo McDonald, Mireya Mouriño y A. Betancourt. Luisa Mouriño y Enrique Pujals y Ena Mouriño y Frank Guiral.

La bellísima Cuchita Lluria y Carlos M. Sánchez y la encantadora Consuelito Díaz Pardo y Fifí Sánchez.

En una mesita la señorita Pucha Dueñas y el señor Martín Malet.

Señora de Barrera, Manolo de la Torre y Sylvia Rivas de la Torre, Beba de la Barrera y Armando Peñín.

Señora Consuelo Miró de Corbera, Cuca Rodríguez y Pedro Pelegrín, Nina Palacios y Juan Roquet, Elsie Corbera y René Albacete, Georgina Pelegrín y Carlos Joaquín Corbera, Gloria Rasco y Juanín Palacio.

El doctor Silvio Sanabria y señora Matilde Dopico, con Pedro Villoldo e Isabel María Quintana de Villoldo, la señorita Pura Sanabria y el doctor Rafael de Cárdenas.

Miguel Santos y Consuelo Fernández de Santos, Juan Piñeiro y Margot Martín de Piñeiro.

Ana Luisa Serrano viuda de López, Juana María Catá y Ramiro Alvarez Pedroso, Caridad López Serrano y Rafael Martínez Prieto, María Elena Alvarez Pedroso y Armando Alvarez Pedroso.

Lola Varela de Mestre, Eduardo Ramos Almeida y María Wagstaff.

José Díaz Sera, y señora con la señorita Josefina Díaz Sera.

Francisco Escobar Tamayo y señora, y la señora María Plasencia viuda de González.

Manuel M. Suárez y Aimée Mendizábal de Suárez, Rodolfo Martínez y Carmelina Guerra y doctor Roberto Prieto, Dolores Guerra y doctor Hurtado.

Doctor Benito Vila y Lucila Rensoli de Vila.

Doctor Benjamín J. de Vega Flores y su interesante esposa Luisa Delfín con Roberto Fernández Romeu y Bertha de Vega de Fernández Romeu, y José Manuel Bermúdez y Florinda Parr de Bermúdez.

Doctor Arturo Gómez de Molina, Dulce María M. de Pérez Fuentes, María del Carmen Pérez Naya y Carmita Pérez Maza.

Marcelo Aragón y señora Adolfina Núñez, señorita Hilda Fernández de Velasco y Marcelo Aragón Jr.

Rodrigo Gómez y señora Consuelo Rossie de Gómez, Enrique Azpeitia y señora Orlanda Boza de Azpeitia y la señorita Chiquitica Roselló con Rodrigo Gómez Jr.

En otra mesa los esposos Carlos Márquez y Isabel Whitmarsh de Márquez.

Doctor Conrado Agustí y señora Emma O. de Agustí, señora Elena Jiménez, señor Raúl Hermida, señorita Emma Escobar, doctor S. J. Ramoneda señorita Olga Agustí.

Joaquín Eleicegui y señora Nena Díaz de Villegas, señor Charles A. Simpson y señora Blanquita Urbach.

Jorge E. de Moya y señora Rosa Hilda Morejón, doctor José G. Trémols y señora Nena Giménez, Luis Juncadella y señora Florita Montero, doctor José M. Hernández y señora Teté Aquino, señor Néstor Trémols y señora Loló Pell.

Señor Luis Castroverde y señora de Castroverde, señorita Mercy Mecallín, señorita Mirta Llorens, doctores José Prieto y Carlos García Robiú.

La señora María Plasencia de González y Víctor Agostini, Estrer González con Ofelia González y Hans Emmermann, Eugenia González, y Víctor Agostini, Esther González y Heini Martens, Teté González y René López Guerrero.

María Antonieta R. de Gottardi, Lourdes López Saavedra y Antonio Martín, Sylvia Gottardi y Tito López Saavedra.

Eida Porro y Pipo Incián, María de los Angeles García y Chelín Mejías, Joyce Brandon y Manolo Vega.

Jorge Isasi y Mercedes Loynaz de Isasi, Josefina Díaz y Domingo Isasi, Ana del Carmen Isasi y Luis Pérez del Cañal.

El doctor Horacio Abascal y la gentilísima Hilda Fhermann, con un grupo de parejitas, Mercy Sosa y Benjamín Martel, María Ursula Ducasi y Víctor Alvarez, Nenita Conesa y José M. Alvarez y Harry Fehrmann y señora.

El doctor Manuel Huguet y Nena Vautrin de Huguet.

Carlos Pavón y Sylvia Gross de Pavón, con la señorita Gilda Gross y el señor Juan Landa.

El doctor Armando P. Moré y Beba de la Barrera de Moré.

Tres parejitas, Adriana Loret de Mola y Luis Antonio García Robiú, María Luisa Loynaz y Luis Rodolfo Poey y Gloria Rasco y Juanín Palacio.

Jesús López Guerrero y señorita Yolanda Simpson.

Silvio Acosta y Loló Camino de Acosta, con Rubén Camino y Olga Gardano.

Moisés Almansa y Nena Pequeño de Almansa, Miguel A. García y Digna Armengol de García, la bellísima señorita Sylvia Freyre y el joven Federico Cardona.

El doctor Tomás Padrón y señora Lucy B. de Padrón, con el doctor Mario Padrón y la señorita Inés Santamaría.

Y por último una mesa de parejitas con Daisy García y Pichín Larraz, Delia Fernández y Melchor Loret de Mola, Chalita Escobar y Joaquín Reyes Gavilán, Josefa Escobar y Carlos Rojas y Conchita Granda y Rafael Cadalso.

DIABETICOS
Nuevo tratamiento de la Diabetes sin Insulina, por método propio
Curación de las Diabetes benignas y transformación de las Diabetes malignas en benignas
DR. GUSTAVO ODIO DE GRANDA
MEDICO DE LAS UNIVERSIDADES DE PARIS Y HABANA
Horas de consulta: de 2 a 4 excepto los sábados
TELEFONO U-5832 VIRTUDES 144-B

†

E. P. D.

Julio Sanguily y Echarte

CORONEL DEL EJERCITO NACIONAL

HA FALLECIDO

Dispuesto su entierro para hoy jueves 26, a las 5 p. m., su viuda, hijos, hijos políticos y demás familiares que suscriben, ruegan a las personas de su amistad, se sirvan concurrir a la casa Avenida de los Aliados esquina a América, Alturas de Almendares, para acompañar el cadáver al Cementerio de Colón, favor que agradecerán.

Habana, Diciembre 26 de 1935.

Carlota Fernández viuda de Sanguily, Julio, Julia, Guillermo, Virginia y Carlota Sanguily; Caridad Betancourt de Sanguily, Carlos M. Falla y Alvarez, Mayor General Mario G. Menocal, Jorge Luis Echarte y Alfonso, Enriqueta E. viuda de Farres, Serafín Fernández y Ramírez, Enrique Díaz y Echarte, Edelberto Farrés y Echarte, Manuel Sanguily y Aristi, Jorge L. Echarte y Mazorra, Roberto Echarte y Merello y Alberto de Armas y Poey.

FUNERARIA DE PRIMERA CLASE
ALFREDO FERNANDEZ
SAN MIGUEL 63 TELEFONO A-4348

EL MEJOR REGALO DE PASCUAS

Y AÑO NUEVO
PUEDE USTED ELEGIRLO CON MEJORES VENTAJAS EN
"LA NUEVA ISLA"
Bajo Precio, Alta Calidad y Distinción
Vea aquí algunos de ellos:

20,000 yardas de Crepé Marrocain, seda pura, en 50 colores de moda, que vale a 90 cts vara.
1 CORTE DE 4 VARAS 1.98

10,000 Yardas de Sedas Estampadas preciosas última novedad, que valen a 80 cts. vara.
1 CORTE DE 4 VARAS 1.90

SEDAS COLOR ENTERO

Crepé Mongol en 100 colores de moda, que valen 60 cts. vara.
1 CORTE DE 4 VARAS 1.75

Crepé Matelassé de gran novedad en los colores más de moda de 1.75 vara.
1 CORTE DE 4 VARAS 5.25

Tafetán Clase Extra, en 70 colores de moda, que vale 1.25 vara
1 CORTE DE 4 VARAS 3.00

Crepés Corteza de Arbol, todos los colores de moda, de $1.25 vara.
1 CORTE DE 4 VARAS 3.90

Crepé Celophagne, en todos los colores que vale 1.50 vara.
1 CORTE DE 4 VARAS 4.50

Moarés de Gran Novedad, en 30 colores de moda, que vale 1.75 vara.
1 CORTE DE 4 VARAS 3.80

SEDAS ESTAMPADAS
¡15.000 YARDAS DE SEDAS ESTAMPADAS, EN 500 DISEÑOS DISTINTOS QUE VALEN 90 CTS. Y $1.00 VARA!
1 CORTE DE 4 VARAS
$2.20, $2.45, $2.65, Y $2.85

TERCIOPELOS

Terciopelo Chiffón, corteza de Arbol, de gran novedad, que vale $5.00 vara a:
$3.25 VARA.

Terciopelo Chiffón transparente calidad suprema, en 30 colores de moda de $4.00 vara. Al Precio Especial de
$2.50 VARA

Astracán Negro, en 1½ yarda ancho que vale a $5.00 vara a:
$2.95 VARA

CHAQUETAS DE ALTA ELEGANCIA

¡SORPRENDENTE!
5,000 Chaquetas en Falle Satín, lana y seda. Modelo muy original, que valen 5.00. a;
$2.48

¡ASOMBROSO!
2.000 Chaquetas de Fallé Satín, pura lana en Carmelita y Negro, surtido en tamaños, de $7.50 al precio especial de
$4.28

¡SENSACIONAL!
2,000 Chaquetas en igual corte de Terciopelo Corduroy, en todos los colores y negro, del 34 al 44, que valen $3.75. a:
$1.98

MEDIAS PARA SEÑORAS

1 Par medias semi-chiffón, pura seda surtido en colores a
45 CTS.
1 Par medias chiffón y semi dobles, pie francés, colores de moda a:
78 CTS.

1 Par medias de chiffón pura seda, colores de invierno a:
50 y 60 CTS.
1 Par medias chiffón y semi-dobles «Nueva Isla» (garantizadas) a
95 CTS.

DEPARTAMENTO DE SEDERIA

CARTERAS de Gamuza y Piel, en estilos muy modernos a
$2.00, 2.50 y 3.00
Guantes de Suedine semi mosquetero, bordados en diferentes estilos y colores a
75 CTS., $1.00 y 1.25
BUFANDAS de seda para señoras, en estampados de última novedad a
45 CTS.

CARTERAS de Noche en Mostacilla, lentejuelas, colores de última moda
Desde $1.00 a 5.50
SWEATERS de lana para señoras, surtido en estilo y calidades
Desde $1.50 a 3.50
SWEATERS de Lana para niños, diversos estilos y colores y todas edades.
Desde $1.00 a 2.50

REGALOS PARA CABALLEROS

CAMISAS de poplín muy finas cuello «Duque de Kent» que valen a $2.75 a
$1.75
PAYAMAS de Poplín Fantasía con caja individual para regalo de Pascuas, de $8.25 a
$4.73
CALCETINES de seda, bordados alta novedad de 50 cts. a
30 CTS.

BUFANDAS de pura lana en diseños muy originales, que valen 1.25 a
$2.00
PAÑUELOS bordados a mano, Fantasía Tritón de Mañé. Media docena por:
$2.50

Traje de Armour lana fina, forrado, pantalón Azul y camisa Blanca. De 1 a 10 años. Igual al diseño, a:
$4.75

Trajes de Muselina Inglesa, pura lana, colores Beige, Gris y Prusia con camisa de Poplín muy fina, blusa y pantalón forrado en seda. De 1 a 10 años. Igual diseño a:
$3.50

HOTEL

NUEVA ISLA
EL MAS CENTRICO

NOTA IMPORTANTE
PARA LOS PEDIDOS DEL INTERIOR ES INDISPENSABLE ENVIAR EL IMPORTE PARA LOS GASTOS DE EXPRESS. MENENDEZ HNOS.

LA NUEVA ISLA
LA CASA DE MEJORES ARTICULOS Y MAS BAJOS PRECIOS

200 HABITACIONES
HABITACIONES CON COMIDA DESDE $1.75
HABITACIONES SOLAMENTE DESDE $1.00
50 APARTAMENTOS

HOTEL

NUEVA ISLA
EL MAS FRESCO

M.E.C.D. 2016

LA FLOR CUBANA

Cierra el Año con BROCHE DE ORO, distribuyendo entre su numerosa CLIENTELA el

35,941 PREMIADO EN $250,000.00

> > > > > > > > > > Que la suerte más halagüeña y ventura completa sonrían a nuestra numerosa clientela y público en general, son los fervientes deseos de < < < < < < < < < <

"LA FLOR CUBANA" — GALIANO Y SAN JOSE — TELEFONO M-4111 — HABANA

Información Telegráfica

DEL INTERIOR DE LA ISLA

Por nuestros Corresponsales a través del hilo directo del DIARIO

PINAR DEL RIO

REPARTO DE RACIONES A LOS POBRES.—CONSOLACION DEL SUR, dic. 25. DIARIO. Habana.—La Asociación de Caballeros Católicos de esta villa, celebró un hermoso acto en su local social, repartiendo a los pobres, quinientas setenta y cinco raciones de pan, carne, arroz y frijoles. Dicho acto fué verificado ante enorme concurrencia, estando presentes las autoridades y distinguidos elementos de la población, que aplaudieron ese rasgo tan altruista.—Menéndez, corresponsal.

HABANA

LA PEREGRINACION A LOS CAMPOS DE LA HATA

GUANABACOA, dic. 23.—Hoy, jueves 26, como en años nateriores, tendrá lugar la piadosa peregrinación a los campos de la Hata, lugar donde fueron macheteados un gran número de cubanos por el inolvidable comandante Narciso de Fonsdeviela, de triste recordación.

A las tres de la tarde se reunirán en el Ayuntamiento de esta villa el alcalde, las autoridades civiles y militares, las asociaciones de Propietarios y Comerciantes, las de recreo y adorno, Casino Español, Liceo Artístico y Literario, Alianza Juvenil, Progreso, Porvenir, Logia Masónica, Veteranos de la Independencia, Emigrados Revolucionarios, el clero, la prensa local, corresponsales de los diarios capitalinos, escuadrón de la Guardia Rural, de caballería, Policía Municipal y pueblo, precedidos todos por las bandas de música Municipal y del Ejército.

Al llegar al lugar donde se levanta el obelisco, el Ayuntamiento colocará una corona de flores naturales y seguidamente un conocido orador hará uso de la palabra, terminando dicho acto con un responso rezado por los PP. Franciscanos de la iglesia de Santo Domingo en esta villa y desfilando todas las fuerzas por delante de dicho obelisco. Se ruega a todos los vecinos de las calles donde pasa la peregrinación enluten los frentes de sus casas. Espérase que sean regadas las calles, pues es mucho el polvo, y la distincia que hay que recorrer a pie es muy larga.—**Francisco Cortés**, corresponsal.

ATENTO CONTRA SU VIDA TOMANDO TINTA RAPIDA—SAN ANTONIO DE LOS BAÑOS, dic. 25. DIARIO. Habana.—José Valdés Santana, vecino de esta población, atentó contra su vida tomando tinta rápida, falleciendo en la mesa de operaciones de la casa de socorro, cuando era asistido por el doctor Hernández Bauzá y el practicante Vargas. Ignóranse los motivos que le llevaron a tan fatal determinación.—**Blanco**, corresponsal.

SANTA CLARA

LA NOCHEBUENA EN SANCTI SPIRITUS.—SANCTI SPIRITUS, diciembre 25. DIARIO. Habana.—Ha transcurrido la Nochebuena muy tranquila. El Cuerpo de Policía no ha tenido conocimiento de ningún caso de reyerta, no habiendo sido detenida ninguna persona, reinando completo orden.—**Serra Carbonell**, corresponsal.

Fiesta artistica en Santa Clara con propósito benéfico

El programa se desenvolvió de un modo animado, sin que mermara el interés un instante

En los salones del antiguo y glorioso colegio «San Pablo de la Cruz» de la Comunidad de Pasionistas, tuvo lugar una animada fiesta artística con fines benéficos, organizada con verdadero entusiasmo y calor por la abnegada y caritativa dama señorita Crina Peralta, que tantos esfuerzos y desvelos le costó la celebración de esta fiesta de grata recordación para los concurrentes.

La noble finalidad que tiene este acto cultural, consiste en recabar fondos y destinarlos íntegros a la adquisición de frazadas, alimentos y demás utensilios de extrema necesidad y repartirlos en otro acto público a numerosos pobres que atraviesan en pleno invierno las más elementales y tristtes de las situaciones económicas.

Por eso la señorita Peralta, con el concurso de varios elementos artísticos, pudo celebrar en aquellos salones la fiesta dedicada a los pobres, obteniendo una buena recaudación lo suficiente para adquirir los materiales para los pobres necesitados.

Fué honrado el acto con la presencia del Superior de los Pasionistas, el buen sacerdote Rvdo. P. Fernando de Jesús y María, acompañado de los Padres Guillermo, Felipe, Fabián y los Hermanos Gregorio y Lino. En los demás asientos ocuparon sus puestos numerosas familias y un público selecto y numeroso que llenó totalmente todo el local del colegio.

Principió el acto con el Himno Nacional ejecutado al piano por el profesor Pedro Gossi, y seguidamente se representaron en el escenario ad hoc diversos números de variedades, destacándose la labor pulcra y admirable e la estuiantina Orbón que dirige la distinguida profesora señora Dolores Anido de Rosell, con su magnífico personal musical que cosechó en aquella tarde aclamacio nes entusiastas del respetable. Figuraron también en el buen programa desarrollado estos números: «Perdón, Virgencita», tango, por la niña Raquel Campos; la comedia en un acto que mucho agradó «El Castigo del Orgullo», por un grupo de niñas bajo la dirección eficaz de la doctora Sra. Olaya Hernández de Sánchez; un paso doble por las niñas Carmita y Emilio Gossi, acompañadas por su padre el aplaudido pianista de reconocido cartel, señor Gossi.

El coro de doce niñas del Instituto Musical de la profesora Anido de Rosell cerró la primera parte del programa con a«Cnción de Cuna», que fué generalmente celebrado.

Con el tango «Amores de estudiante» por la niña Raquel Campos principió la segunda parte, siguiéndole «Cara sucia», por la niña Isabel Palacios, cuyo número mereció la repetición del público que se entusiasmó por las gracias de la feliz intérprete.

Una poesía por la señorita Monteagudo y la comedia etn tres actos de los Padres Salesianos titulada «La curandera a palos», se interpretó por un grupo de estudiosas niñas dirigida por la doctora Hernández de Sánchez. También «El Manisero», diálogo muy gracioso de negritos por los niños Nory.Gómez que gustó mucho; «Puñao de rosas», coro de gitanas por un grupo de señoritas con el cual terminó la animada fiesta, una vez que se representaron otros tantos números que merecieron los aplausos consecutivos de la concurrencia.

Todos pasaron en aquella tarde gratísimas horas de alegría y de regocijos, celebrando a cada número con las ovaciones delirantes.

Resumiendo: que fué una deliciosa fiesta artística, gracias a la actividad dinámica de la señorita Peralta a quien se le debe en gran parte el éxito económico, así como también a las demás señoritas y niñas que con sus labores personales, contribuyeron al éxito artístico, destacándose igualmente la actuación feliz y eficaz de la culta doctora Hernández de Sánchez, que dirigió con buen gusto las comedias y varios números que llenaron el programa.

Para todos las felicitaciones de la crónica por esta triunfante fiesta benéfica tan elogiada merecidamente.

C. Rodríguez de la Cruz

PUNTA BRAVA

LA FUNCION DEL 29.—En la función teatral organizada por la Sección de Declamación del «Liceo» se llevará a escena a las nueve de la noche la zazuela «El Trebol» y se estrenará además la graciosa y divertida comedia en dos actos titulada «La casa de Quirós».

Para dicha función existe gran animación entre nuestras principales familias para asistir a la reaparición del Cuadro de Declamación que dirige el primer y celebrado pintor escenógrafo señor Oscar Díaz.

Esa noche seguamente no se cabrá en el «Liceo».

EL BAILE DEL 5 DE ENERO.—Tendrá lugar en la noche del domingo 5 de enero un grandioso baile en honor del nuevo Comité de Damas del «Liceo» y que llevará por título «El baile de los Reyes», amenizando dicha fiesta la orquesta que dirige el profesor Cheo Belén Puig, con su cantante Pablo Quevedo.

Además tocará un conocido septeto de la capital.

Una noche que promete ser de gala para el «Liceo».

José A. LOPEZ.

Los anhelos de un hombre que observa trabaja y enjuicia

Calabazar necesita que pronto se construyan las aceras del tramo urbano de la carretera

PASCUAS DE NAVIDAD.— Más abajo aclaro el por qué de no escribir ahora la crónica que anuncié en mi anterior. Sean pues mis renglones para felicitar, en estos días grandes señalados por nuestra santa religión, a las preferentes amistades y salientes personalidades que emergen del marco de la vulgaridad, para alcanzar la estimación y el respeto en los pueblos en que radican. Y doy comienzo.

Al doctor don José I. Rivero, valeroso director del DIARIO DE LA MARINA, palestra del honor y la decencia, se las deseo de todo corazón; con toda mi alma, apacibles y dichosas; armoniosamente tranquilas; como él se merece y como debiéramos descárselas todos, ya que si nos ponemos a deducir sesudamente, a él le debemos mucho. Le debemos hasta el haber logrado que sean tranquilas estas Navidades.

Para el valiente cuerpo de redactores con que cuenta el DIARIO en la palestra que he citado más arriba.

Muy gentil para el señor Jefe de Información, al que sin tener el honor de conocerle he comprobado que tiene sobradas aptitudes para el cargo que desempeña; para que cuide mis pobres y desaliñadas crónicas calabaceñas aunque algunas vayan cubiertas de verdín y tierra colorada. Lo mismo desea para el honrado linotipista que se entiende con ellas; para que no me las vuelva un caos tipográfico difícil de colegir. Ellas, las crónicas, aunque son «rusticanas» procuro siempre que no lo sean tanto.

Muy particularísima y cariñosa a mi querido jefe, antiguo amigo de tiempos mejores, Don José A. Fernández; Don Pepe, como se le conoce entre los viejos del DIARIO, del cual es una digna y respetuosa reliquia de admirar doblemente, por el mal que hace tanto tiempo lo tiene impedido y que sobrelleva con la paciencia y resignación de un santo Job. Así y todo, llena con eficiencia y energía el cargo importantísimo de Jefe del Departamento de Corresponsales, cargo que no quiero llamar espinoso, pero del que no intento saber todas las latasy majaderías que soportará de nosotros los que formamos en los escuadrones de la «Caballería Rusticana» en estos lugares

Donde se escuchan
de una esquila las tristes
cadencias huecas.

Para mi querido Don Pepe y sus bonísimos hermanos, (otros santos) sean mis mejores deseos.

Para Don Celso, el celoso y bien querido administrador del DIARIO, de cuya entidad es a la vez vicepresidente, vaya mi sincera felicitación con el deseo ferviente de que vea realizados los suyos en su querido DIARIO DE LA MARINA.

Y para que cada vez que pueda introduzca mejoras en la página dedicada «al campo» y la haga más buscada y solicitada.

Que las pase muy felices, Don Celso.

Para nuestro querido alcalde el señor Busquet, tan buen administrador del tesoro municipal como pundonoroso oficial de nuestro ejército, que pudiéramos llamar ya glorioso.

Para el señor Jefe de Sanidad local con la súplica de que no se olvide de este hermosísimo rincón del término.

Para el Rvdo. Padre Trías, dignísimo párroco de esta empobrecida y abandonada feligresía, con el deseo de que desde cierta «altura» terrena se determinen a «hacer algo». Creo que con lo dicho en mi crónica «La Casa de Dios» he dicho lo bastante para que los sordos lo oyeran.

Una felicitación verdaderamente popular para el señor Echarte con el objeto de que no se olvide de construir las aceras en la parte de la carretera que atraviesa el pueblo. Yo le recomendaría que aún cuando fuera por el tramo comprendido entre el puente y la calle de Meireles fuesen esas aceras a todo lo ancho que permitiese el tránsito rodante por el centro de la calle.

Esas aceras, anchas como habrían de ser constituirían el verdadero paseo que necesitan, piden y anhelan estas muchachitas finas y bonitas que alberga Calabazar. Vendría a ser un verdadero baluarte o boulevard como se dice en francés, y una vez dotado de un profuso y decoroso alumbrado, así como de arbolad y bancos de trecho en trecho, ¡para qué más paseo! Sería un delicioso lugar de expansión y recreo; un lugar de cita decoroso y lindo que se podría llamar «Boulevard del Almendares» en honor al río que pasa cercano.

Así pues, señor Secretario de Obras Públicas, estudie eso; llévelo a cabo y que el pavo de la noche del 24, sea la escobilla y el pargo, de altura.

Para los habitantes de este bellísimo pueblo como pocos pintoresco y como pocos netamente criollo, un sin fin de dichas y felicidades en estas Pascuas que Dios quiso que pasásemos tranquilos, valiéndose terrenamente de otros hombres a quienes tenemos que tender nuestras miradas agradecidas con el reconocimiento de nuestro corazón; ofreciéndoles además, nuestra decidida adhesión y nuestro esfuerzo personal y colectivo, si amamos a Cuba.

Para que vean cumplidos estos pacientes habitantes todos sus anhelos, que son bien pocos y modestos; forma y modo de traer trabajo al pueblo; arreglo de calles y mejoras en el alumbrado público; arreglo de la carretera, acerado y paseo. Sobre lo del paseo acabo de dar una idea que todas las muchachitas de aquí levantarían el dedo en señal de conformidad y afirmación.

Para mis amigos, aquellos que lo son de verdad y lo han demostrado, con todo el sentimiento de mi alma agradecida.

¡Cuantos han desaparecido ya! ¡Que pronto los acompañareé yo!

Un abatir de sesenta años sin vacaciones; sólo trabajo, deberes y más trabajo; la vejez como corolario y como premio. Sí; tendré que seguir el camino de los que se han ido para no volver, aún musitando los versos de Rioja: «Qué es la vida, más breve que un día...»

Y por último, lugar éste que escojí exprofeso para felicitar a un gran hombre que, como Angel Tutelar de la República, de esta república entristecida que trataron hasta de envilecerla, surgió de a nada milagrosamente se puede decir, para salvarla y devolverle la alegría perdida y su tranquilidad, aquella tranquilidad paradisíaca de que gozó por tantos y tantos años, cuando era «un jardín de flores».

Para ese hombre, ¡qué título más honroso que el de «hombre».; para ese hombre repito, sean así se lo pido a Dios, felicísimas y tranquilas solo turbadas si acaso por el ruido de los aplausos nutridos y cálidos de todo un pueblo que quiere premiar sus esfuerzos y su valor. Valor probado en cien ocasiones, velando siempre por la salvación de esta querida tierra maltratada por unos cuantos ilusos por no decir malvados.

Para ese hombre, que es el Coronel Don Fulgencio Batista M. M. M. vayan los deseos vehementísimos de completa felicidad, de este viejo español que le envía un efusivo abrazo testimoniándole a la vez todo su cariño, admiración y respeto.

Felices Pascuas pues a todos, que yo me las pasaré con lo que Dios se sirva enviarme. Pero, las pasaré tranquilo con todos los míos.

En mi crónica anterior, anunciaba para la de hoy, una sobre la industria cerámica y alfarería en el Calabazar.

No ha podido ser a causa de tener que recopilar datos estadísticos y otros de importancia, en la Planta que voy a visitar, para tener el gusto de informar sobre una gran industria alfarera que según está montada, honra a la República y puede competir con algunas de Europa y América, que están catalogadas como buenas. Será pues para la venidera crónica.

Narciso de Pazos.

REPUBLICA DE CUBA

SECRETARIA DE HACIENDA

DIRECCION GENERAL DE LA LOTERIA NACIONAL

Lista de los números premiados en el Sorteo No. 987. extraordinario, celebrado en la Habana el día 24 de Diciembre de 1935.

NUMEROS	PESOS
DECENA	
34.	—100
44.	—100
56.	—100
57.	—100
63.	—100
64.	—200
94.	—100
95.	—100
CENTENA	
103.	—100
111.	—100
113.	—100
133.	—100
179.	—100
183.	—100
222.	—100
228.	—100
243.	—100
257.	—100
278.	—100
326.	—100
335.	—100
340.	—100
349.	—100
363.	—100
371.	—100
372.	—100
376.	—100
394.	—100
423.	—100
429.	—100
439.	—100
463.	—100
468.	—100
471.	—100
481.	—100
493.	—100
504.	—100
511.	—100
520.	—100
549.	—100
555.	—100
587.	—100
614.	—100
638.	—100
645.	—100
653.	—100
679.	—100
684	—100
700.	—100
701.	—100
707.	—100
713.	—100
732.	—100
756.	—100
763.	—100
804.	—100
805.	—100
810.	—100
814.	—100
842.	—100
871.	—100
901.	—100
906.	—100
927.	—100
934.	—100
994.	—100
MIL	
1006.	—100
1021.	—100
1031.	—100
1091.	—100
1101.	—100
1110	—100
1114.	—100
1124.	—100
1168.	—100
1193	1,000
1219.	—100
1229.	—100
1232.	—100
1236.	—100
1237.	—100
1246.	—100
1251.	—100
1257.	—100
1265.	—100
1266.	—100
1272.	—100
1277	—100
1283.	—100
1285.	—100
1327.	—100
1337.	—100
1404.	—100
1417.	—100
1422.	—100
1446.	—100
1449.	—100
1461.	—100
1488.	—100
1489.	—100
1502.	—100
1507.	—100
1511.	—100
1526.	—100
1544.	—100
1546.	—100
1549.	—100
1560.	—100
1580.	—100
1651.	—100
1652.	—100
1657.	—100
1670.	—100
1682.	—100
1683.	—100
1725.	—100
1727.	—500
1744.	—100
1751.	—100
1755.	—100
1770.	—100
1772.	—100
1793.	—100
1796.	—100
1802.	—100
1809.	—100
1834	—100
1844.	—100
1846.	—100
1856.	—100
1872	—100
1878.	—100
1903.	—100
1908.	—100
1913.	—100
1930.	—100
1935.	—100
1943.	—100
1949.	—100
1950.	—100
1955.	—100
1970.	—100
1971.	—100
1977.	—100
1981.	—100
1987.	—100
1992.	—100
1995.	—100
DOS MIL	
2007.	—100
2009.	—100
2026.	—100
2032.	—100
2065.	—100
2093.	—100
2095.	—100
2124.	—100
2181.	—100
2185.	—100
2193.	—100
2195.	—100
2204.	—100
2255.	—100
2256.	—100
2258.	—100
2276.	—100
2281.	—100
2298.	—100
2308.	—100
2313.	—100
2314.	—100
2325.	—100
2333	—100
2381.	—100
2402.	—100
2408.	—100
2446.	—100
2449.	—100
2473.	—100
2495.	—100
2533.	—100
2538.	—100
2625.	—100
2650.	—100
2674.	—100
2681.	—100
2690.	—100
2726.	—100
2730.	—100
2761.	—100
2789.	—100
2792.	—100
2824.	—100
2828.	—100
2829.	—100
2838.	—100
2839.	—100
2844.	—100
2903.	—100
2926.	—100
2931.	—100
2941.	—100
2945.	—100
2960.	—200
2967.	—100
TRES MIL	
3007.	—100
3010.	—100
3028.	—100
3033.	—100
3036.	—100
3042.	—100
3062.	—100
3077.	—100
3081.	—100
3082.	—100
3083.	—100
3126.	—100
3131.	—100
3138.	—100
3141.	—100
3142.	—100
3161.	—100
3170.	—100
3182.	—100
3204.	—100
3212.	—100
3222.	—100
3246.	—100
3271.	—100
3272.	—100
3277.	—100
3285.	—100
3305.	—100
3309	1,000
3335.	—100
3355.	—100
3375.	—100
3403.	—100
3414.	—100
3418.	—100
3421.	—100
3429.	—100
3436.	—100
3447.	—100
3485	—100
3489.	—100
3559.	—100
3564.	—100
3582.	—100
3599.	—100
3628.	—100
3630.	—100
3635.	—100
3644.	—100
3654.	—100
3655.	—100
3660.	—100
3670.	—100
3675.	—100
3679.	—100
3683.	—100
3695.	—100
3724.	—100
3729.	—100
3739.	—100
3799.	—100
3808.	—100
3813.	—100
3832.	—100
3839.	—100
3853.	—100
3866.	—100
3883.	—100
3939.	—100
3944.	—100
3965.	—100
3966.	—100
3980.	—100
CUATRO MIL	
4027.	—100
4030.	—100
4046.	—100
4078.	—100
4088.	—100
4094.	—100
4098.	—100
4114.	—100
4115.	—100
4123.	—100
4168.	—100
4172.	—100
4183.	—500
4209.	—100
4216.	—100
4217.	—100
4218.	—100
4219.	—100
4226.	—100
4229.	—100
4238.	—100
4240.	—100
4242.	—100
4251.	—100
4256.	—100
4290.	—100
4293.	—100
4296.	—100
4299.	—100
4324.	—100
4333.	—100
4335.	—200
4337.	—100
4358.	—100
4362.	—100
4393.	—100
4397.	—100
4408.	—100
4440.	—100
4479.	—100
4481.	—100
4501.	—100
4507.	—100
4546.	—100
4555.	—100
4574.	—100
4584.	—100
4599.	—100
4610.	—100
4613.	—200
4619.	—100
4631.	—100
4635.	—100
4643.	—100
4644.	—100
4654.	—100
4679.	—100
4693.	—100
4708.	—100
4719.	—100
4723.	—100
4761.	—100
4763.	—100
4770.	—100
4785.	—200
4808.	—100
4814.	—100
4823.	—100
4825.	—100
4828.	—100
4853.	—100
4892.	—100
4901.	—100
4907.	—100
4918.	—100
4968.	—100
4973.	—100
CINCO MIL	
5015.	—100
5045.	—100
5047.	—100
5048.	—100
5058.	—100
5066.	—100
5077.	—100
5095.	—100
5125.	—100
5136.	—100
5151.	—100
5155.	—100
5181.	—100
5186.	—100
5194.	—100
5208.	—100
5210.	—100
5226.	—100
5252.	—100
5258.	—100
5299.	—100
5302.	—100
5317.	—100
5330.	—100
5331.	—100
5356.	—100
5357.	—100
5391.	—100
5405.	—100
5407.	—100
5423.	—100
5424.	—100
5426.	—100
5434.	—100
5455.	—100
5481.	—100
5484.	—100
5496.	—100
5544.	—100
5549.	—100
5557.	—100
5560.	—100
5571.	—100
5575.	—100
5604.	—100
5617.	—100
5626.	—100
5651.	—100
5658.	—100
5661.	—100
5667.	—100
5688.	—100
5691.	—100
5697.	—100
5703.	—100
5729.	—100
5743.	—100
5756.	—100
5759.	—100
5772.	—100
5780.	—100
5795.	—100
5800.	—100
5803.	—100
5835.	—100
5865.	—100
5874.	—100
5886.	—100
5891.	—100
5899.	—100
5962.	—100
5978.	—100
5992.	—100
SEIS MIL	
6000.	—100
6012.	—100
6023.	—100
6027.	—100
6075.	—100
6182.	—100
6185.	—100
6201.	—100
6228.	—100
6251.	—100
6266.	—100
6278.	—100
6291.	—100
6294.	—100
6316.	—100
6322.	—100
6340.	—100
6374.	—100
6376.	—100
6388.	—100
6396.	—100
6413.	—100
6431.	—100
6451.	—100
6454.	—100
6456.	—100
6463.	—100
6468.	—100
6498.	—100
6513.	—100
6522.	—100
6531.	—100
6552.	—100
6555.	—100
6563.	—100
6580.	—100
6596.	—100
6599.	—100
6651	—100
6658.	—100
6662.	—100
6666.	—100
6677.	—100
6700.	—100
6705.	—100
6727.	—100
6745.	—100
6754.	—100
6765.	—100
6783.	—100
6810.	—100
6828.	—100
6839.	—100
6854.	—100
6867.	—100
6875.	—100
6904.	—100
6941.	—100
6958.	—100
6960.	—100
6991.	—100
SIETE MIL	
7015.	—100
7030.	—100
7032.	—100
7037.	—100
7041.	—100
7059.	—100
7085.	—100
7086.	—100
7109.	—100
7117.	—100
7120.	—100
7133.	—100
7138.	—100
7140.	—100
7155.	—100
7157.	—100
7162.	—100
7163.	—100
7189.	—100
7191.	—100
7195.	—100
7205.	—100
7221.	—100
7222.	—100
7236.	—100
7279.	—100
7282	—100
7291.	—100
7313.	—100
7325.	—100
7366.	—100
7369.	—100
7371	—100
7388	—100
7403	—100
7405.	—100
7406.	—100
7422.	—100
7425.	—100
7429.	—100
7431.	—100
7434.	—100
7454.	—100
7494.	—100
7498.	—100
7517.	—100
7519.	—100
7573.	—100
7582.	—100
7589.	—100
7613.	—100
7626.	—100
7630.	—100
7637.	—100
7661.	—100
7665.	—100
7669.	—100
7675.	—100
7685.	—100
7722.	—100
7762.	—100
7763.	—100
7764.	—100
7766.	—100
7792.	—100
7829.	—100
7854.	—100
7858.	—100
7877.	—100
7891.	—100
7914.	—100
7940.	—100
7941.	—100
7954.	—100
7958.	—100
OCHO MIL	
8005.	—100
8040.	—100
8045.	—100
8096.	—100
8108.	—100
8119.	—100
8143.	—100
8147.	—100
8148.	—100
8158.	—100
8219.	—100
8245.	—100
8271.	—100
8283.	—100
8284.	—100
8291.	—100
8302.	—100
8327.	—100
8351.	—100
8361.	—100
8362.	—200
8380.	—100
8381.	—100
8387.	—100
8434.	—100
8491.	—100
8506.	—100
8508.	—100
8516.	—100
8541.	—100
8542.	—100
8543.	—100
8552.	—100
8571.	—100
8605.	—100
8619.	—500
8650.	—100
8656.	—100
8702.	—100
8728.	—100
8732.	—100
8738.	—100
8756.	—100
8778.	—100
8793.	—100
8809.	—100
8816.	—100
8833.	—100
8834.	—100
8841.	—100
8847	—100
8851.	—100
8870.	—100
8887.	—100
8956.	—100
8962.	—100
8965.	—100
8975.	—100
8983.	—100
8998.	—100
NUEVE MIL	
9010.	—100
9015.	—100
9024.	—100
9026.	—100
9048.	—100
9056.	—100
9071.	—100
9088.	—100
9110.	—100
9140.	—100
9149.	—100
9153.	—200
9155.	—100
9163.	—100
9177.	—100
9220.	—100
9226.	—100
9267.	—100
9275.	—100
9293.	—100
9309.	—100
9325.	—100
9326.	—100
9332.	—100
9345.	—100
9355.	—100
9359.	—100
9371.	—100
9378.	—100
9440.	—100
9445.	—100
9484.	—100
9506.	—100
9519.	—500
9529.	—100
9535.	—100
9587.	—100
9598.	—100
9620.	—100
9623.	—100
9643.	—100
9654.	—100
9661.	—100
9692.	—100
9714.	—100
9722.	—100
9724.	—100
9726.	—100
9729.	—100
9745.	—100
9757.	—100
9763.	—100
9767.	—100
9823.	—100
9832.	—100
9835.	—100
9841.	—100
9865.	—100
9890.	—100
9920.	—100
9962.	—100
9974.	—100
9997.	—100
DIEZ MIL	
10019.	—100
10026.	—100
10054.	—100
10064.	—100
10092.	—100
10097	—100
10109.	—100
10119.	—100
10232.	—100
10240.	—500
10258.	—100
10260.	—100
10291.	—100
10299.	—100
10304.	—100
10309.	—100
10310.	—100
10323.	—100
10344.	—100
10345.	—100
10360.	—100
10369.	—100
10374.	—100
10387.	—100
10401.	—100
10412.	—100
10413.	—100
10417.	—100
10443.	—100
10474.	—100
10491.	—100
10510.	—100
10516.	—100
10518.	—100
10526.	—100
10541.	—100
10543.	—100
10571.	—100
10588.	—100
10596.	—100
10613.	—100
10615.	—100
10643.	—100
10665.	—100
10673.	—100
10675.	—100
10721.	—100
10729.	—100
10744.	—100
10763.	—100
10764.	—100
10773.	—100
10775.	—100
10782.	—100
10792.	—100
10809.	—100
10837.	—100
10852.	—100
10854.	—100
10873.	—100
10881.	—100
10893.	—100
10906.	—100
10910.	—100
10914.	—100
1092[illegible]	—100
1094[illegible]	—100
109[illegible]	—100
10977.	—100
10982.	—100
10984.	—100
ONCE MIL	
11016.	—100
11023.	—100
11026.	—100
11034.	—100
11043.	—100
11077.	—100
11117.	—100
11151.	—100
11186.	—100
11204.	—100
11229.	—100
11254.	—100
11255.	—100
11299.	—100
11300.	—100
11311.	—100
11314.	—200
11347.	—100
11349.	—100
11359.	—100
11390.	—100
11405.	—100
11429.	—100
11434.	—100
11436.	—100
11455.	—100
11467.	—100
11503.	—100
11514.	—100
11526.	—100
11540.	—100
11551.	—100
11567.	—100
11625.	—100
11634.	—100
11673.	—100
11712.	—100
11713.	—100
11717.	—100
11718.	—100
11748.	—500
11757.	—100
11764.	—100
11776.	—100
11793.	—100
11803.	—100
11826.	—100
11832.	—100
11865.	—100
11870.	—100
11874.	—100
11913.	—100
11918.	—100
11920.	—100
11926.	—100
11942.	—100
11963.	—100
11975.	—100
DOCE MIL	
12028.	—100
12029.	—100
12044.	—100
12061.	—100
12087.	—100
12109.	—100
12127.	—100
12133.	—100
12137.	—100
12149.	—100
12152.	—100
12156.	—100
12168.	—100
12260.	—100
12297.	—100
12304.	—100
12313.	—100
12315.	—100
12369.	—100
12382.	—100
12391.	—200
12400.	—100
12409.	—100
12414.	—100
12442.	—100
12464.	—100
12483.	—100
12495.	—100
12511.	—100
12520.	—100
12545.	—100
12552.	—100
12567.	—100
12585.	—100
12587.	—100
12590.	—100
12709.	—100
12711.	—100
12720.	—100
12738.	—100
12744.	—100
12757.	—100
12768.	—100
12820.	—100
12846.	—100
12871.	—100
12892.	—100
12913.	—100
12916.	—100
12946.	—100
12952.	—100
12981.	—100
12982.	—100
TRECE MIL	
13001.	—100
13027.	—100
13030.	—100
13046.	—100
13052.	—100
13079.	—100
13081.	—100
13088.	—100
13091.	—100
13110.	—100
13124.	—100
13129.	—100
13130.	—100
13142.	—100
13147.	—100
13166.	—100
13172.	—100
13182.	—100
13184.	—100
13188.	—100
13196.	—100
13230.	—100
13275.	—100
13279.	—100
13307.	—100
13321.	—100
13352.	—100
13361.	—100
13373.	—100
13374.	—100
13375.	—100
13384.	—100
13421.	—100
13429.	—100
13436.	—100
13442.	—100
13443.	—100
13456.	—100
13463.	—100
13474.	—100
13478.	—100
13490.	—100
13494.	—100
13509.	—100
13514.	—100
13515.	—100
13518.	—100
13523.	—100
13542.	—100
13545.	—100
13558.	—100
13561.	—100
13569.	—100
13573.	—100
13588.	—100
13600.	—100
13609.	—100
13614.	—100
13624.	—100
13634.	—100
13644.	—100
13670.	—100
13682.	—100
13717.	—100
13736.	—100
13745.	—100
13764.	—100
13768.	—100
13782.	—100
13793.	—100
13800.	—100
13801.	—100
13825.	—100
13827.	—100
13852.	—100
13863.	—100
13868.	—100
13872.	—100
13873.	—100
13898.	—100
13902.	—100
13944.	—200
13971.	—100
13978.	—100
13981	—100
13984.	—100
13986.	—100
CATORCE MIL	
14022.	—100
14045.	—100
14058.	—100
14069.	—100
14080.	—100
14083.	—100
14095.	—100
14103.	—100
14129.	—100
14139.	—100
14140.	—100
14142.	—100
14168.	—200
14170.	—100
14180.	—100
14204.	—100
14211.	—100
14227.	—100
14240.	—100
14257.	—100
14261.	—100
14272.	—100
14273.	—100
14289.	—100
14301.	—100
14305.	—100
14325.	—100
14333.	—100
14346.	—100
14354.	—100
14376.	—100
14399.	—100
14420.	—100
14442.	—100
14447.	—100
14461.	—100
14467.	—100
14473.	—100
14481.	—100
14491.	—100
14500.	—100
14506.	—100
14534.	—100
14540.	—100
14563.	—100
14583.	—100
14591.	—100
14629.	1,000
14630.	—100
14658.	—100
14676.	—100
14688.	—100
14694.	—100
14704.	—100
14711.	—100
14725.	—100
14747.	—100
14758.	—100
14798.	—100
14819.	—100
14826.	—100
14849.	—100
14852.	—100
14873.	—100
14893.	—100
14900.	—100
14906.	—100
14907.	—100
14911.	—100
14936.	—100
14954.	—100
14970.	—100
14989.	—100
14995.	—100
QUINCE MIL	
15036.	—100
15045.	—100
15054.	—100
15077.	—100
15109.	—100
15117.	—100
15163.	—100
15173.	—100
15175.	—100
15182.	—100
15203.	—100
15204.	—100
15221.	—100
15225.	—100
15247.	—100
15278.	—100
15290.	—100
15293.	—100
15314.	—100
15356.	—100
15360.	—100
15378.	—100
15383.	—100
15394.	—100
15396.	—100
15418.	—100
15431.	—100
15432.	—100
15460.	—100
15467.	—100
15468.	—100
15482.	—100
15518.	—100
15524.	—100
15533.	—100
15536.	—100
15550.	—100
15551.	—100
15560.	—100
15596.	—100
15602.	—200
15635.	—100
15677.	—100
15682.	—100
15701.	—100
15702.	—100
15722.	—100
15723.	—100
15733.	—100
15763.	—100
15770.	—100
15777.	—100
15792.	—100
15796.	—100
15809.	—100
15866.	—100
15878.	—100
15895.	—100
15917.	—100
15939.	—100
15966.	—100
15977.	—100
DIECISEIS MIL	
16001.	—100
16003.	—100
16023.	—100
16025.	—100
16027.	—100
16032.	—100
16035.	—100
16047.	—100
16057.	—100
16124.	—100
16141.	—100
16142.	—100
16186.	—100
16215.	—100
16229.	—100
16230.	—100
16240.	—100
16264.	—100
16322.	—100
16329.	—100
16335.	—100
16342.	—100
16357.	—100
16360.	—100
16369.	—100
16406.	—100
16433.	—100
16436.	—100
16472.	—100
16514.	—100
16552.	—100
16553.	—100
16566.	—100
16567.	—100
16569.	—100
16593.	—100
16602.	—100
16610.	—100
16649.	—100
16661.	—100
16667.	—100
16671.	—100
16679.	—100
16691.	—100
16780.	—100
16786.	—100
16819.	—100
16852.	—100
16865.	—100
16937.	—100
16939.	—100
16940.	—100
16962.	—100
16963.	—100
16975.	—100
16977.	—100
DIECISIETE MIL	
17009.	—100
17018.	—100
17020.	—100
17045.	—100
17057.	—100
17060.	—200
17062.	—100
17063.	—100
17065.	—100
17074.	—100
17076.	—100
17077.	—100
17089.	—100
17121.	—100
17136.	—100
17178.	—100
17187.	—100
17193.	—100
17211.	—100
17215.	—100
17236.	—100
17240.	—100
17245.	—100
17261.	—100
17272.	—500
17295.	—100
17300.	—100
17302.	—100
17304.	—100
17312.	—100
17316.	—100
17325.	—100
17370.	—100
17383.	—100
17414.	—100
17428.	—100
17429.	—100
17432.	—100
17447.	—100
17491.	—100
17512.	—100
17514.	—100
17519.	—100
17529.	—100
17558.	—100
17564.	—100
17565.	—100
17589.	—100
17615.	—100
17618.	—100
17641.	—100
17654.	—100
17682.	—100
17714.	—100
17732.	—100
17742.	—100
17756.	—100
17767.	—100
17774.	—100
17781.	—100
17804.	—100
17828.	—100
17831.	—100
17907.	—100
17909.	—100
17938.	—100
17939.	—100
17944.	—100
17952.	—100
17958.	—100
DIECIOCHO MIL	
18027.	—100
18036.	—100
18055.	—100
18067.	—100
18126.	—100
18130.	—100
18137.	—100
18149.	—100
18162.	—100
18196.	—100
18200.	—100
18232.	—100
18238.	—100
18259.	—100
18265.	—100
18286.	—100
18297.	—100
18317.	—100
18337.	—100
18339.	—100
18349.	—100
18355.	—100
18371.	—100
18390.	—100
18417.	—100
18431.	—100
18474.	—100
18502.	—100
18520.	—100
18552.	—100
18566.	—100
18586.	—100
18598.	—100
18605.	—100
18606.	—100
18638.	—100
18648.	—100
18688.	—100
18696.	—100
18697.	—100
18706.	—100
18709.	—100
18714.	—100
18717.	—100
18723.	—100
18725.	—100
18731.	—100
18747.	—100
18780.	—100
18801.	—100
18817.	—100
18827.	—100
18829.	—100
18845.	—200
18875.	—100
18881.	—100
18882.	—100
18886.	—100
18888.	—100
18903.	—100
18923.	—100
18925.	—100
18937.	—100
18941.	—100
18967.	—100
18980.	—100
18985.	—100
DIECINUEVE MIL	
19011.	—100
19014.	—100
19025.	—100
19026.	—100
19034.	—100
19050.	—100
19096.	—100
19118.	—100
19148.	—100
19234.	—100
19241.	—100
19255.	—100
19288.	—100
19291.	—100
19335.	—100
19336.	—100
19340.	—100
19357.	—100
19359.	—100
19444.	—100
19450.	—100
19451.	—100
19470.	—100
19475.	—100
19480.	—100
19487.	—100
19489.	—100
19497.	—100
19533.	—100
19557.	—100
19567.	—100
19585.	—100
19590.	—100
19595.	—100
19602.	—100
19608.	—100
19609.	—100
19635.	—100
19650.	—100
19686.	—100
19692.	—100
19695.	—100
19718.	—100
19733.	—100
19746.	—200
19758.	—100
19781.	—100
19798.	—100
19812.	—100
19813.	—100
19826.	—100
19827.	—100
19829.	—100
19841.	—100
19846.	—100
19857.	—100
19859.	—100
19873.	—100
19887.	—100
19908.	—100
19910.	—100
19936.	—100
19955.	—100
19956.	—100
19959.	—100
19962.	—100
19966.	—100
19970.	—100
19973.	—100
19989.	—100
VEINTE MIL	
20007.	—100
20027.	—100
20056.	—100
20079.	—100
20094.	—100
20146.	—100
20154.	—100
20162.	—100
20171.	—100
20181.	—100
20208.	—100
20233.	—100
20237.	—100
20238.	—100
20266.	—100
20286.	—100
20297.	—100
20301.	—100
20329.	—100
20344.	—100
20381.	—100
20382.	—100
20417.	—100
20423.	—100
20429.	—100
20486.	—200
20489.	—100
20499.	—100
20520.	—100
20549.	—100
20566.	—100
20590.	—100
20599.	—100
20615.	—100
20616.	—100
20627.	—100
20641.	—100
20662.	—100
20685.	—100
20696.	—100
20709.	—100
20713.	—100
20733.	—100
20741.	—100
20751.	—100
20756.	—200
20772.	—100
20787.	—100
20806.	—100
20817	—100
20835.	—100
20873.	—100
20880.	—100
20885.	—100
20887.	—100
20889.	—100
20914.	—100
20924.	—100
20927.	—100
20942.	—100
20952.	—100
20969.	—100
20979.	—100
VEINTIUN MIL	
21009.	—100
21021.	—100
21090.	—100
21094.	—100
21105.	—100
21113.	1,000
21116.	—100
21162.	—100
21175.	—100
21184.	—100
21193.	—100
21205.	—100
21212.	—100
21217	—100
21224.	—100
21238.	—100
21254.	—100
21265.	—100
21282.	—100

M.E.C.D. 2016

NUMEROS	PESOS
21322.	—100
21329.	—100
21330.	—100
21348.	—100
21353.	—100
21356.	—100
21371.	—100
21385.	—100
21395.	—100
21396.	—100
21404.	—100
21433.	—100
21456.	—100
21470.	—100
21471.	—200
21477	—100
21478.	—100
21480.	—100
21516.	—100
21538.	—100
21544.	—100
21553.	—100
21561.	—100
21578.	—100
21585.	—100
21588.	—100
21603.	—100
21615.	—100
21617.	—100
21629.	—100
21637.	—100
21646.	—100
21649.	—100
21656.	—100
21657.	—100
21712.	—100
21726.	—100
21743.	—100
21749.	—100
21807	—100
21812.	—100
21813.	—100
21855.	—100
21862.	—100
21880.	—100
21883.	—500
21889.	—200
21893.	—100
21895.	—100
21902.	—100
21911.	—100
21943.	—200
21961.	—100
21996.	—100
VEINTIDOS MIL	
22017	—100
22045.	—100
22061	—100
22068.	—100
22082	—100
22086	—100
22116	—100
22151	—100
22165	—100
22166.	—100
22167.	—100
22178.	—100
22201	—100
22223	—100
22236.	—200
22281	—100
22326.	—100
22328	—100
22343.	—100
22352	—100
22357	—100
22399	—100
22401	—100
22409	—100
22421.	—100
22476.	—100
22485.	—100
22491	—100
22508.	—100
22546.	—100
22547.	—100
22550.	—100
22553.	—100
22555.	—100
22568.	—100
22587.	—100
22590.	—100
22612.	—100
22615.	—100
22623.	—100
22628.	—100
22672.	a 100
22673..	10,000
22674.	p. 100
22676.	—100
22681.	—100
22691.	—100
22700.	—100
22704.	—100
22730.	—100
22731.	—100
22735.	—100
22748.	—500
22753	1,000
22759.	—100
22781.	—100
22788.	—100
22790.	—100
22794.	—100
22800.	—100
22810.	—100
22839.	—100
22854.	—100
22885.	—100
22887.	—100
22908.	—100
22936.	—100
22937.	—100
22944.	—100
22998.	—200
VEINTITRES MIL	
23016.	—100
23024.	—100
23033.	—100
23049.	—100
23059.	—100
23092.	—100
23105.	—100
23123.	—100
23212	—100
23213.	—100
23236.	—100
23262.	—100
23266.	—100
23276	—100
23293	—100
23313	—100
23320.	—100
23329	—100
23339.	—100
23366.	—100
23378	—200
23403	—100
23413	—100
23416	—100
23428.	—100
23438	—100
23450.	—100
23501	—100
23502.	—100
23504.	—100
23510.	—100
23517	—100
23530.	—100
23536	—100
23537.	—100
23540	—100
23551	—100
23569.	—100
23590	—100
23594.	—100
23613.	—100
23618	—100
23632.	—100
23652.	—100
23660	—100
23679.	—100
23694.	—100
23698.	—100
23715.	—100
23730.	—100
23733	—100
23738.	—100
23750.	—100
23755.	—100
23774.	—100
23777	—100
23793.	—100
23797.	—100
23800.	—100
23822	—500
23831.	—100
23835.	—100
23871	—100
23893.	—100
23895.	—100
23938.	—100
23951.	—100
23954	—100
23985.	—100
VEINTICUATRO MIL	
24000.	—100
24001	c.—100
24002.	c.—100
24003.	c.—100
24004.	c.—100
24005.	c.—100
24006.	c.—100
24007.	c.—100
24008.	c.—100
24009.	c.—100
24010.	c.—100
24011.	c.—100
24012.	c.—100
24013.	c.—100
24014.	c.—100
24015.	c.—100
24016	—100
24016.	c.—100
24017	c.—100
24018.	c.—100
24019.	c.—100
24020	—100
24020.	c.—100
24021	—100
24021.	c.—100
24022.	c.—100
24023.	c.—100
24024.	c.—100
24025.	—100
24025.	c.—100
24026.	c.—100
24027.	c.—100
24028.	c.—100
24029.	c.—100
24030.	c.—100
24031.	—100
24031.	c.—100
24032.	c.—100
24033.	c.—100
24034.	c.—100
24035.	c.—100
24036.	c.—100
24037.	c.—100
24038.	—100
24038.	c.—100
24039.	c.—100
24040.	c.—100
24041.	c.—100
24042.	c.—100
24043.	c.—100
24044.	c.—100
24045.	c.—100
24046.	c.—100
24047.	c.—100
24048.	c.—100
24049.	c.—100
24050.	c.—100
24051.	c.—100
24052.	c.—100
24053.	c.—100
24054	c.—100
24055.	—100
24055.	c.—100
24056.	c.—100
24057.	c.—100
24058.	c.—100
24059.	c.—100
24060.	c.—100
24061.	c.—100
24062.	c.—100
24063.	c.—100
24064.	c.—100
24065.	c.—100
24066.	c.—100
24067.	c.—100
24068.	c.—100
24069.	c.—100
24070.	c.—100
24071.	c.—100
24072.	c.—100
24073.	—100
24073.	c.—100
24074.	c.—100
24075.	—100
24075.	c.—100
24076.	c.—100
24077.	c.—100
24078.	c.—100
24079	c.—100
24080.	c.—100
24081.	—100
24081.	c.—100
24082.	c.—100
24083.	c.—100
24083.	a. 500
24084..	60,000
24085.	p 500
24085.	c.—100
24086.	c.—100
24087.	c.—100
24088.	c.—100
24089.	c.—100
24090.	c.—100
24091.	c.—100
24092.	c.—100
24093.	c.—100
24094.	c.—100
24095.	c.—100
24096.	c.—100
24097.	c.—100
24098.	c.—100
24099.	c.—100
24100	c.—100
24103.	—100
24115.	—100
24126.	—100
24205	—100
24221	—100
24226.	—100
24248.	—100
24249.	—100
24270.	—100
24274.	—100
24286.	—100
24291	—100
24308.	—100
24317	—100
24320.	—100
24326.	—100
24348.	—100
24356.	—100
24369.	—100
24398.	—100
24411.	—100
24412.	—100
24428.	—100
24439.	—100
24469.	—100
24518.	—100
24520.	—100
24530.	—100
24532.	—200
24542.	—100
24543.	—100
24555.	—100
24569.	—100
24619.	—100
24629.	—100
24630.	—100
24631.	—100
24640.	—100
24656	—100
24668.	—100
24700	—100
24706	—100
24721	—100
24734.	—100
24738.	—100
24744.	—100
24753.	—100
24757.	—100
24763	—100
24765.	—100
24775.	—100
24777.	—100
24845	—100
24858.	—100
24874.	—100
24902	—100
24911.	—100
24945.	—100
24949.	—100
24951.	—100
24956.	—100
24995.	—100
VEINTICINCO MIL	
25002.	—100
25026.	—100
25047.	—100
25056.	—100
25064.	—100
25093.	—100
25102.	—100
25134.	—100
25207	—100
25220.	—100
25235.	—100
25256.	—100
25262.	—100
25344.	—100
25345.	—100
25376.	—100
25384.	—100
25396.	—100
25399.	—100
25402.	—100
25404.	—100
25415.	—100
25431	—100
25448.	—100
25455.	—100
25472.	—100
25475.	—100
25476.	—100
25480.	—100
25555.	—100
25589.	—100
25590.	—100
25603	—100
25604.	—100
25610.	—100
25616.	—100
25640.	—100
25657	—100
25679.	—100
25684.	—100
25744.	—100
25759.	—100
25763.	—100
25766.	—100
25770.	—100
25823	—100
25841	—100
25846.	—100
25861.	—100
25863.	—100
25881.	—100
25888.	—100
25893.	—100
25899.	—100
25910.	—100
25931.	—100
25938.	—100
25963.	—100
VEINTISEIS MIL	
26001.	—100
26008.	—100
26044.	—100
26055.	—100
26065.	—100
26088.	—100
26089.	—100
26090.	—100
26101.	—100
26112.	—100
26113.	—100
26137.	—100
26181.	—100
26226.	—100
26228.	—100
26236.	—100
26251.	—100
26256.	—100
26288.	—100
26293.	—100
26316.	—100
26326.	—100
26327	—100
26329.	—100
26356.	—100
26378.	—100
26380.	—100
26384.	—100
26394.	—100
26402.	—100
26407.	—100
26419.	—100
26422.	—100
26451.	—100
26465.	—100
26509.	—200
26541.	—100
26559.	—100
26565.	—100
26569.	—100
26600.	—100
26617.	—100
26624.	—100
26652	—100
26660.	—100
26662	1,000
26684.	—100
26761.	—100
26787	—100
26794.	—100
26795.	—100
26799.	—100
26827	—100
26830	—100
26847	—100
26856	—100
26858	—100
26874.	—100
26883.	—100
26907	—100
26912.	—100
26919.	—100
26937	—100
26963	—100
26964.	—100
26976.	—100
VEINTISIETE MIL	
27002	—100
27022.	—100
27030	—100
27031	—100
27037	—100
27041	—100
27044.	—100
27073.	—100
27074.	—100
27081	—100
27110	—100
27119	—100
27137	—100
27140.	—100
27178.	—100
27190.	—100
27198.	—100
27242.	—100
27261.	—100
27267.	—100
27307.	—100
27309.	—100
27339.	—100
27353.	—100
27359.	—100
27381.	—100
27396.	—100
27435.	—100
27475.	—100
27484.	—100
27492.	—100
27495.	—100
27518.	—100
27528.	—100
27547.	—100
27550.	—100
27572.	—100
27574.	—100
27597	—100
27602.	—100
27633.	—100
27662.	—100
27686.	—100
27693.	—100
27727.	—100
27733.	—100
27734.	—100
27756.	—100
27785.	—100
27788.	—100
27789.	—100
27799.	—100
27829.	—100
27837.	—100
27846.	—100
27856.	—100
27881.	—100
27884.	—100
27895.	—100
27909.	—100
27927.	—100
27946.	—100
27956.	—100
27977.	—100
27995.	—100
27996.	—100
VEINTIOCHO MIL	
28013.	—100
28032.	—100
28053.	—100
28063.	—100
28108.	—100
28143.	—100
28149	—100
28150	—100
28188	—100
28204.	—100
28208.	—100
28226.	—100
28234.	—100
28238.	—100
28256.	—100
28262.	—100
28266.	—100
28267	—100
28301	—100
28308.	—100
28334.	—100
28336.	—100
28341	—100
28352.	—100
28355.	—100
28368.	—100
28373.	—100
28391.	—100
28394.	—100
28427	—100
28430.	—100
28462.	—100
28464.	—100
28476.	—100
28500	—100
28504	—100
28540.	—100
28544.	—100
28561.	—100
28569	—100
28575	—100
28576	—100
28582	—100
28608.	—100
28642	—100
28647	—500
28655.	—100
28658.	—100
28659.	—100
28677	—100
28681.	—100
28730.	—100
28733.	—100
28737	—100
28741	—100
28756.	—100
28777.	—100
28782.	—100
28906.	—100
28917	—100
28921.	—100
28927.	—100
28952.	—100
28961.	—100
28979.	—100
28986.	—100
28993.	—100
VEINTINUEVE MIL	
29007	—100
29038.	—100
29040.	—100
29053.	—100
29062.	—100
29065.	—100
29090.	—100
29093.	—100
29105.	—100
29111.	—100
29120.	—100
29122.	—100
29144.	—100
29166.	—100
29182.	—100
29207.	—100
29256.	—100
29260.	—100
29276.	—100
29280.	—100
29312.	—100
29317.	—100
29348.	—100
29349.	—100
29358.	—100
29364.	—100
29374.	—100
29378.	—100
29384.	—100
29389.	—100
29392.	—100
29403.	—100
29420.	—100
29434.	—100
29437.	—100
29438.	—100
29439.	—100
29443.	—100
29464.	—100
29482.	—100
29503.	—100
29508.	—100
29519.	—100
29523.	—100
29551.	—100
29553.	—100
29580.	—100
29583.	—100
29584.	—100
29594.	—100
29627.	—100
29632.	—100
29649.	—100
29696.	—100
29726.	—100
29765.	—100
29767	—100
29774.	—100
29790.	—100
29823.	—100
29834.	—200
29843.	—100
29853.	—100
29867	—100
29874.	—100
29897.	—100
29937	—100
29938.	—100
29944.	—100
29946.	—100
29948.	—100
29958.	—100
29961	—100
29971	—100
29996.	—100
29998.	—100
TREINTA MIL	
30001	—500
30003.	—100
30018.	—100
30025.	—100
30084.	—100
30094.	—500
30101.	—100
30115.	—100
30143.	—100
30196.	—100
30211	—100
30242.	—100
30243.	—100
30268.	—100
30273.	—100
30290	—100
30301.	—100
30305.	—100
30336	—100
30387	—500
30395.	—100
30435	—100
30446.	—100
30452.	—100
30470.	—100
30478.	—100
30487.	—100
30495.	—100
30500.	—100
30527.	—100
30539.	—100
30540.	—100
30549.	—100
30583.	—100
30603.	—100
30623.	—100
30631.	—100
30632.	—100
30634.	—100
30650.	—100
30673.	—100
30705.	—100
30712.	—100
30744.	—100
30752.	—100
30768.	—100
30773.	—100
30785.	—100
30786.	—100
30788.	—100
30789.	—500
30802.	—100
30809.	—100
30873.	—100
30882.	—100
30894.	—100
30938.	—100
30939.	—100
30991.	—100
30992.	—100
TREINTA Y UN MIL	
31010.	—500
31012.	—100
31031.	—100
31047.	—100
31050.	—100
31066.	—100
31091.	—100
31114.	—100
31132.	—100
31143	1,000
31163.	—100
31169.	—100
31186	—100
31197.	—100
31199.	—100
31216.	—100
31229.	—100
31263.	—100
31289.	—100
31306.	—100
31309.	—100
31333	—100
31341	—100
31350.	—100
31352.	—100
31354.	—100
31361	—100
31387.	—500
31396.	—100
31400.	—100
31406.	—100
31422	—100
31424	—100
31433	—100
31457	—100
31471.	—100
31482.	—100
31489.	—100
31555.	—100
31556	—100
31560.	—100
31574.	—100
31582	—100
31584	—100
31611.	—100
31625	—100
31630.	—100
31635.	—100
31665.	—100
31687.	—100
31691	—100
31721	—100
31728	—100
31729.	—100
31737	—100
31745	—100
31756.	—100
31766.	—100
31770	—100
31773.	—100
31785.	—100
31816.	—100
31825.	—100
31826.	—100
31844.	—100
31858.	—100
31867	—500
31874.	—100
31898.	—100
31963.	—100
31979.	—100
31999.	—100
TREINTA Y DOS MIL	
32008.	—100
32029.	—100
32039.	—100
32062.	—100
32063.	—100
32067.	—100
32068.	—100
32098.	—100
32103.	—100
32114.	—100
32147.	—100
32156.	—100
32166.	—100
32178.	—100
32188.	—100
32202.	—100
32218.	—100
32233.	—100
32244.	—100
32281.	—100
32287.	—100
32340.	—100
32371.	—100
32400.	—100
32416.	—500
32431.	—100
32444.	—100
32501.	—100
32503.	—100
32512.	—100
32555.	—100
32589.	—200
32606.	—100
32616.	—100
32621.	—100
32641.	—100
32643.	—100
32648.	—100
32671.	—100
32673.	—100
32709.	—100
32712.	—100
32717.	—100
32723.	—200
32732.	—100
32738.	—100
32766.	—100
32799.	—100
32815.	—100
32817.	—100
32833.	—100
32839.	—100
32850.	—100
32851.	—100
32864.	—100
32871.	—100
32888.	—100
32893.	—100
32900.	—100
32907	—100
32923.	—100
32930.	—100
32936.	—100
32962.	—100
32983.	—100
32988.	—100
TREINTA Y TRES MIL	
33043.	—100
33054.	—100
33077.	—100
33080.	—100
33081	1,000
33117	—100
33131.	—100
33136.	—100
33144.	—100
33174.	—100
33190.	—100
33233.	—100
33271.	—100
33273.	—100
33309.	—100
33317	—100
33318.	—100
33328.	—100
33352.	—100
33373.	—100
33416.	—100
33418.	—100
33452.	—100
33463.	—100
33491.	—100
33507.	—100
33546.	—100
33558.	—100
33576.	—100
33580.	—100
33624.	—100
33656.	—100
33664.	1,000
33679.	—100
33701	c.—100
33702	c.—100
33703.	c.—100
33704.	c.—100
33705.	c.—100
33706.	c.—100
33707.	c.—100
33708.	c.—100
33709.	c.—100
33710.	c.—100
33711.	c.—100
33712.	c.—100
33713.	—100
33713.	c.—100
33714.	c.—100
33715.	c.—100
33716.	c.—100
33717.	c.—100
33718.	c.—100
33719.	c.—100
33720.	c.—100
33721.	c.—100
33722.	c.—100
33723.	c.—100
33724.	c.—100
33725.	c.—100
33726.	c.—100
33727.	—100
33727.	c.—100
33728.	c.—100
33729.	c.—100
33730.	c.—100
33731.	—100
33731.	c.—100
33732.	c.—100
33733.	c.—100
33734.	c.—100
33735.	c.—100
33736.	c.—100
33737.	c.—100
33738.	c.—100
33739.	c.—100
33740.	c.—100
33741.	c.—100
33742.	c.—100
33743.	c.—100
33744.	c.—100
33745.	c.—100
33746.	c.—100
33747.	c.—100
33748.	c.—100
33749.	c.—100
33750.	c.—100
33751.	c.—100
33752.	—100
33752.	c.—100
33753.	c.—100
33754.	c.—100
33755.	c.—100
33756.	—100
33756.	c.—100
33757.	c.—100
33758.	c.—100
33759.	c.—100
33760.	c.—100
33761.	c.—100
33762.	c.—100
33763.	c.—100
33764.	c.—100
33765.	c.—100
33766.	c.—100
33767.	c.—100
33768.	c.—100
33769.	c.—100
33770.	c.—100
33771.	c.—100
33772.	c.—100
33773.	c.—100
33774.	c.—100
33775.	c.—100
33776.	c.—100
33777.	c.—100
33778.	c.—100
33779.	c.—100
33780.	c.—100
33781	c.—100
33782.	c.—100
33782.	a. 200
33783..	25,000
33784..	p. 200
33784.	c.—100
33785.	c.—100
33786.	c.—100
33787.	c.—100
33788.	c.—100
33789.	c.—100
33790.	c.—100
33791.	c.—100
33792.	c.—100
33793.	c.—100
33794.	c.—100
33795.	c.—100
33796.	c.—100
33797.	c.—100
33798.	c.—100
33799.	c.—100
33800.	c.—100
33872.	—100
33879.	—100
33896.	—100
33897.	—100
33911.	—100
33914.	—100
33927.	—100
33932.	—100
33939.	—100
33946.	—100
33949.	—100
33961.	—100
33972.	—100
33985.	—100
33998.	—100
TREINTA Y CUATRO MIL	
34013.	—100
34044.	—100
34050.	—100
34056.	—100
34059.	—100
34074.	—100
34081.	—100
34097.	—100
34109.	—100
34111.	—100
34121.	—100
34130.	—100
34144.	—100
34165.	—100
34171.	—100
34196.	—100
34222.	—100
34230.	—100
34234.	—100
34261.	—100
34263.	—100
34274.	—100
34280.	—100
34281.	—100
34287.	—100
34303.	—100
34311.	—100
34318.	—100
34346.	—100
34348.	—100
34351.	—100
34354.	—100
34362.	—100
34387.	—100
34398.	—100
34403.	—100
34435.	—100
34437.	—100
34460.	—100
34482.	—100
34487.	—100
34492.	—100
34493.	—100
34502.	—100
34519.	—100
34566.	—100
34594.	—100
34603.	—100
34624.	—100
34631.	—100
34635.	—100
34636.	—100
34641	—100
34671.	—100
34673.	—100
34681	—100
34683.	—100
34684.	—100
34691.	—100
34701.	—100
34720.	—100
34757.	—100
34761.	—100
34772.	—100
34776.	—100
34822.	—100
34878.	—100
34886.	—100
34891.	—100
34893.	—100
34898.	—100
34944.	—100
34948.	—100
34970.	—100
34979	—100
34983	1,000
34996.	—100
TREINTA Y CINCO MIL	
35006.	—100
35007.	—100
35019.	—100
35027.	—100
35030.	—100
35036.	—100
35071.	—100
35084.	—100
35097.	—100
35157.	—100
35177	—100
35200.	—100
35210.	—100
35211	—100
35218.	—100
35230.	—100
35248.	—100
35252.	—100
35274.	—100
35309.	—100
35346.	—100
35375.	—100
35416.	—200
35419.	—100
35423.	—100
35424.	—100
35450.	—100
35456.	—100
35459.	—100
35463.	—100
35490.	—100
35500.	—100
35511.	—100
35520.	—100
35524.	—100
35538.	—100
35543.	—100
35575.	—100
35580.	—100
35591.	—100
35601.	—100
35609.	—100
35617.	—100
35640.	—100
35647.	—100
35661.	—100
35675.	—100
35701.	—500
35729.	—100
35732.	—100
35761.	—100
35774.	—100
35781.	—100
35784.	—100
35798.	—100
35805.	—100
35818.	—100
35819.	—100
35832.	—100
35835.	—100
35840.	—100
35857.	—100
35896.	—100
35901.	c.—100
35902.	c.—100
35903.	c.—100
35904.	c.—100
35905.	c.—100
35906.	c.—100
35907	c.—100
35908.	c.—100
35909.	c.—100
35910.	c.—100
35911.	c.—100
35912.	c.—100
35913.	c.—100
35914.	c.—100
35915.	c.—100
35916.	c.—100
35917.	c.—100
35918.	c.—100
35919.	c.—100
35920.	—100
35920.	c.—100
35921.	c.—100
35922.	c.—100
35923.	—100
35923.	c.—100
35924.	c.—100
35925.	c.—100
35926.	c.—100
35927.	c.—100
35928.	c.—100
35929.	c.—100
35930.	c.—100
35931.	c.—100
35932.	—100
35932.	c.—100
35933.	c.—100
35934.	c.—100
35935.	c.—100
35936.	c.—100
35937.	c.—100
35938.	c.—100
35939.	c.—100
35940.	c.—100
35940.	a. 1,000
35941.	250,000
35942.	p. 1,000
35942.	c.—100
35943.	c.—100
35944.	c.—100
35945.	c.—100
35946.	c.—100
35947.	c.—100
35948.	c.—100
35949.	c.—100
35950.	c.—100
35951.	c.—100
35952.	c.—100
35953.	c.—100
35954.	c.—100
35955.	c.—100
35956.	c.—100
35957.	c.—100
35958.	c.—100
35959.	c.—100
35960.	c.—100
35961.	c.—100
35962.	c.—100
35963.	c.—100
35964.	c.—100
35965.	c.—100
35966.	c.—100
35967.	c.—100
35968.	c.—100
35969.	c.—100
35970.	c.—100
35971.	c.—100
35972.	—100
35972.	c.—100
35973.	c.—100
35974.	c.—100
35975.	c.—100
35976.	c.—100
35977.	c.—100
35978.	c.—100
35979.	c.—100
35980.	c.—100
35981.	—100
35981.	c.—100
35982.	c.—100
35983.	c.—100
35984.	c.—100
35985.	c.—100
35986.	c.—100
35987.	c.—100
35988.	c.—100
35989.	c.—100
35990.	c.—100
35991.	c.—100
35992.	c.—100
35993.	c.—100
35994.	c.—100
35995.	c.—100
35996.	c.—100
35997.	c.—100
35998.	c.—100
35999.	c.—100
TREINTA Y SEIS MIL	
36000.	c.—100
36025.	—100
36031.	—100
36040.	—100
36084.	—100
36108.	—100
36120.	—100
36129.	—100
36136.	—100
36138.	—100
36148.	—100
36155.	—100
36167.	—100
36168.	—100
36179.	—100
36187	—100
36193.	—100
36208.	—100
36218.	—100
36219.	—100
36239.	—100
36245.	—100
36246.	—100
36289.	—100
36324.	—100
36345.	—200
36348.	—100
36429	—100
36451	—100
36453.	—100
36460.	—100
36463.	—100
36466.	—100
36472.	—100
36484.	—100
36508.	—100
36517	—100
36520.	—100
36550.	—100
36556.	—100
36580.	—100
36584.	—100
36591	—100
36608.	—100
36622.	—100
36626.	—100
36645.	—100
36648.	—100
36668.	—100
36715.	—100
36724.	—100
36752.	—100
36766.	—100
36773.	—100
36778.	—100
36782.	—100
36800.	—100
36898.	—100
36919.	—100
36922.	—100
36932.	—100
36944.	—100
36983.	—100
36996.	—100

El Premio de $250,000 ha correspondido al número 35941.
Las 2 aproximaciones anterior y posterior al Primer premio han correspondido a los números 35940 y 35942.
Las 99 aproximaciones a la centena del Primer premio han correspondido a los números del 35901 al 35940 y del 35942 al 36000.
El premio de $60,000 ha correspondido al número 24084.
Las 2 aproximaciones anterior y posterior al Segundo premio han correspondido a los números 24083 y 24085.
Las 99 aproximaciones a la centena del Segundo premio han correspondido a los números del 24001 al 24083 y del 24085 al 24100
El premio de $25,000 ha correspondido al número 33783.
Las 2 aproximaciones anterior y posterior al Tercer premio han correspondido a los números 33782 y 33784.
Las 99 aproximaciones a la centena del Tercer premio han correspondido a los números del 33701 al 33782 y del 33784 al 33800.
El premio de $10,000 ha correspondido al número 22673.
Las 2 aproximaciones anterior y posterior al Cuarto premio han correspondido a los números 22672 y 22674.
El Siguiente Sorteo No. 988, ordinario, se celebrará el día 31 de Diciembre de 1935 y constará de 33,000 billetes a $10 el entero dividido en centésimos a 10 centavos cada fracción.
Lo que se publica para general conocimiento.--Habana, 24 de Diciembre de 1935.

REPUBLICA DE CUBA-LOTERIA NACIONAL — DIRECCION GENERAL

Melanio Díaz

DIRECTOR GENERAL, E. C.

Imprenta y Librería "LA MODERNA POESIA" Obispo 129 al 135 - Habana.

En el teatro "Capitolio", de Victoaía de las Tunas, se celebró una asamblea de mucha importancia para la ciudad

Los colonos de los centrales «Manatí» y «Jobabo» se dieron cita allí para tratar diversos asuntos de gran interés. La asamblea se efectuó con el mayor orden

Constituyó en esta histórica ciudad de Victoria de las Tunas, un acto de trascendencia tal, como no se recuerda otro desde los tiempos en que se luchaba por nuestra segregación como Barrio Rural, del Municipio de Puerto Padre, al que nos había confinado un acto de guerra en el 95, corvirtiéndonos de pueblo autónomo en simple barrio de otra municipalidad.

Al solo anuncio de que los colonos de Manatí y de Jobabo, se reunían en Magna Asamblea en el coliseo tunero, a la una de la tarde del domingo 15 del actual, el pueblo se congregó en el teatro «Capitolio», y pudimos comprobar que el noventa por ciento del colonato de esos centrales, —que son fuentes principales de la riqueza de este municipio,— a la invitación expresa que les hiciera el doctor Fermín A. Fleitas, dignísimo Presidente de la Delegación del Colonato del central «Manatí», había acudido para impregnarse de las palabras de los oradores, que llevarían y llevaron a sus corazones la verdad y la convicción del beneficio que reportaría a esa clase, la más vigorosa y la más efectiva de la economía cubana,— las prédicas sinceras del mejoramiento común, que es la más firme base de la estabilidad de Cuba Republicana.

El periodista, en el palco escénico, anota los nombres de los que representan las distintas instituciones vivas de la municipalidad y de la nación entera.

En primer lugar, los señores Gabriel Mauriño; Teodoro Santiesteban; Arturo Barrayarza y Benigno Rodríguez Sánchez, presidente, secretario general, tesorero y asesor técnico respectivamente del Comité Ejecutivo Nacional de los Colonos.

En segundo lugar, el señor Tomás Pujans, presidente de los colonos de Oriente, y los señores Benito Prieto y Enrique Díaz, miembros distinguidos de esa asociación provincial.

El doctor Clodoardo Arias Hidalgo en representación del colonato de Morón, y también de la provincia camagüeyana.

En representación del colonato del central «Jobabo», su presidente el seor Diez, los señores José Ferrer, Manuel Dosal Valles, y otros miembros distinguidos

Por el colonato del central «Manatí», los organizadores del acto trascendental, señores Dr Fermín A. Fleites, Emilio Campano, Alonso Betancourt, Félix Pérez Medina, Charles Martínez, y otros

Representando a los rotarios tuneros, su presidente, el doctor Gerardo Plasencia Márquez; el doctor Favila de la Cruz Peña y el señor Rosendo Carbonell

En nombre de la Cámara de Comercio de Tunas, el señor Pedro Colomer como primer vice presidente; el señor Generoso Seifans, segundo vice presidente; y el señor José García Lezcano, vocal.

Representando al colonato de los centrales «Chaparra» y «Delicias», los señores Raúl Cabrera, Maximiliano Crdsely, Lalo Marañón, Angel Trinchet, y otros.

Por la prensa habanera: por el DIARIO DE LA MARINA, el señor Ricardo Arnaldo; por «La Discusión», el señor Venancio Martínez Zayas; y por la prensa tunera, el señor Rafael Cuesta Mora, en represetnación y como sub director de «El Eco de Tunas».

El lunetario y preferencial del teatro «Capitolio», (que dada la gentileza de sus empresarios los señores Generoso Seifans, Jacinto Sigua y Paulino Wong, pudo celebrarse este acto, suspendiendo la matinée que para esa tarde tenían anunciada), estaban completamente llenos pudiéndose anotar la cordura y el interés que existía en oir a los que habrían de hacer uso de la palabra, no solamente en bien del colonato cubano, sino de la estabilidad y prosperidad de la tierra que amaron tanto los próceres de las épicas contiendas del 68 y del 95, que todo lo sacrificaron en aras de la tierra cubana, los Apóstoles de esa clase de nuestras economías, nacionales que se llama el «colonato cubano».

El doctor Fermín A. Fleites, presidente de la delegación de los colonos de «Manatí», y propiciador máximo de este acto hizo uso de la palabra para dar la bienvenida al Comité Ejecutivo Nacional de los Colonos de Cuba, y también a todos los representativos de las Delegaciones de «Jobabo», «Chaparra», y «Delicias», y a las demás representaciones concurrentes, y en sus palabras, sencillas pero elocuentes, llenas de un entusiasmo de corazón adentro, desprendidas de todo interés personal, se siente satisfecho del acto que se celebra, y, emocionado, (porque él siempre ha sabido responder a la necesidad del colonato del central «Manatí», sin perjuicios presentes ni futuros), dijo: «Que cuando en cualquier delegación de colonos de la Isla, se necesitara el marco de entusiasmo y de entereza y energía celebraba, vinieran a Victoria de las Tunas, que los colonos de «Jobabo» y de «Manatí», podrían proporcionárselo para que la Asociación de Colonos de Cuba siga siendo, como lo es actualmente, la más poderosa, fuerte y entusiasta que tiene nuestra Patria.

Agregó el doctor Fleites, refiriéndose a un político habanero, que decía «que los colonos no necesitaban ayuda porque no eran «clase», y eran colonos con «levita», que de la misma manera que el Titán Maceo recorrió nuestra Isla, regando el suelo de la Patria con la sangre que emanaba de sus veinte y siete heridas que acribillaban su cuerpo, de la misma manera los colonos de Oriente, sin derramamiento de sangre, pacíficamente, podrían llevar una invasión, por la Carretera Central, uniendo a los colonos de las demás provincias, y ya en la Habana, decirle a ese político, si fuese posible: «Estos son los Cincuenta Mil Colonos Cubanos ¡decididos! de esta clase la más poderosa de Cuba, que venimos a la capital cubana a reclamar justicia».

Los aplausos ahogaron las últimas frases del doctor Fleites, y éste entonces presentó al señor Emilio Campano, integrante de esta delegación del colonato de «Manatí».

El señor Campano, inspirado siempre en sus íntimos sentimientos de mejoramiento para el colonato nacional, que él entiende, (y lo entienden todos), que es el afianzamiento de la nacionalidad cubana, hizo historia sobre lo que significa el colonato cubano para la paz presente y futura de Cuba, extendiéndose sobre lo que significaría y reportaría a la nación la estabilidad de la tierra defendida por los pequeños terratenientes. Se dirigió el señor Campano a los obreros en general, para que, unificárlos en un bien colectivo, puedan ser, como los colonos, base y sostén de la estabilidad cubana.

El doctor Favila de la Cruz, en nombre y representación de los rotarios tuneros, felicitó a todos e hizo votos porque se llegue en Cuba a esa ideología que busca (y a la que ha de llegarse), por el bienestar perdurable de la patria de Maceo y de Martí.

El señor José García Lezcano, a nombre de la Cámara de Comercio Tunera, habló en sentido idéntico al doctor Cruz, esperando que se obtenga un triunfo nacional del colonato, que es el triunfo de todas las clases vivas de la nación.

El señor Teodoro Santiesteban, secretario general de la Asociación Nacional de Colonos, sencilla, pero elocuentemente, dijo: «Que los colonos de Cuba no han buscado jamás ni buscan homenajes, sino que laboran y laborarán intensamente por el éxito que se pretende obtener en beneficio del país, que ha de ser en definitiva el beneficio de todos los obreros, de todos los Patronos y del colonato en general, que es el que representa todas las clases vivas de Cuba, como una cadena interminable de progreso y de bienestar para todo el que trabaja».

El señor José Benito Prieto, que ha sido, es y seguirá siendo, como un alma sentimental, todo corazón y todo entusiasmo por el bien de los colonos de Cuba entera, ya que él entiende que la felicidad de la patria de Martí, está en el colonato cubano, al disertar brillantemente en este acto, dijo: «Que los medios económicos de la nación cubana, se repartirán en beneficio del país, con la ayuda intensa y efectiva, que habría de prestarle el colonato cubano, que es la institución más poderosa de todos las instituciones cubanas».

El doctor Fleites, presenta ahora al asesor técnico de la Asociación acional de Colonos, doctor Benigno Rodríguez Sánchez. Es ya un hombre cuarentón, que usa espejuelos grises, pero que en sus cabellos, en su expresión, en su rostro, denota nada más que una treintena de años de edad. Sencillo pantalón de franela medio gastado; chaqueta (como saco un poco aguiiarada), es su indumentaria. El auditorio espera que este hombre todo corazón, breves palabras sobre el acto que se celebra. Pero, he ahí el pero... Benigno comienza a hablar lentamente, como uno de esos hombres que quieren llevar al ama de los que lo escuchan, toda la verdad y toda la sinceridad, no de su corazón, sino del corazón de Cuba, y.... lleno de entusiasmo por una Cuba nueva, por una Cuba como la quería Martí; por una Cuba amante, llena de alma, llena de virtud, llena de enseñanzas, llena de ensueños líricos, como la quería el «Cucalambé»; como la quería Estrada Palma; como la querían todos aquellos que fueron dolor y sacrificio para libertad; por una Cuba llena de «guajiros» que amaran la tierra; que trabajaran la tierra, que en esa tierra estaba su mayor ventura la de sus hijos, de todos los que habrían de sucederles en el trabajo de la Patria, que se reconcentre, más que en la política, en el amor a su surco, a su bohío honrado, a las labores agrícolas....

Los aplausos interrumpen al orador, y él rechaza esos aplausoso que los dediquen a reconcentrar sus mentes en las prédicas que él expone.

Y después habla el doctor Clodoardo Arias, amante de la Agricultura, que ha recogido el fruto de su virtud, y los aplausos se le suceden.

Y hablaron otros oradores, y entonces hizo el resumen el señor Mauriño, Presidente de la Asociación Nacional de Colonos, cuyos ejemplos presentados merecieron toda la consideración del auditorio, porque supo llegar al alma de cada colono de los allí presentes, presentándoles ejemplos, maravillos y convincentes, y cerró ese acto tan importante que figurará en la historia de Victoria de las Tunas, como la consecución de la verdadera estabilidad de la República, cuyo sostén será la clase máxima que se llama «El Colonato de Cuba».

Ricardo ARNALDO.
Corresponsal.

Magna asamblea de maestros públicos en el "Santa Lucía"

Los temas de los debates se trataron con mucho interés y de un modo claro y sencillo

REUNION DE MAESTROS.—El sábado, 14 del actual, se efectuó en Gibara, una reunión de maestros, en la escuela número 2, de dicha población.

Fué esta reunión convocada y presidida por el Inspector Escolar, doctor José M. Alea. Es la tercera de la serie.

Asistió un buen número de maestros.

Abierta la sesión, por el doctor Alea, concedió la palabra al maestro, señor Salustiano del Campo, que tenía ofrecido un turno.

Versó el trabajo del referido maestro, en unos ejercicios comprobatorios por el sistema de grupos. Hizo una explicación de como se formaban éstos y la manera de efectuar los trabajos. Demostró con datos numéricos de un registro que lleva el progreso individual y colectivo de los niños. Se refirió también a los fines que con el procedimiento se persigue.

Por último aplicó lo dicho, por medio de un trabajo práctico, efectuado con un grupo de niñas.

Terminado el trabajo, del señor Campo, comenzó el doctor Alea su conferencia sobre los textos que deben ser empleados en los reconocimientos de fin de período.

Se refirió en primer término a la forma actual de llevar a cabo los exámenes, señalando los defectos de más bulto, tales como los siguientes: Depender el resultado del azar; probar sólo una parte del conocimiento adquirido; la influencia de diversos factores en la calificación; la opinión personal del maestro y la calificación no ajustada a un patrón objetico.

Recomendó que los textos abarque lo fundamental evitando el azar; que ofrezcan un patrón objetivo; exclusión de factores ajenos a la prueba y por último la economía en el tiempo.

Todos los tópicos fueron clara y perfectamente desarrollados. Hizo una amplia explicación de las formas; a (Respuestas simples.b) Complementos c). Selección múltiple e). Verdadero y falso f). (De pareados g). (La de juicio h). Asociación. Todas ellas con su ejemplo, para facilitar la la comprensión. Por comparación demostró las ventajas del sistema recomendado, y así lo reconocieron los maestros quienes se proponen aplicar esos textos en los primeros reconocimientos que comienzan en la próxima semana, última del período.

El doctor Alea, puede sentirse satisfecho del provecho de su conferencia, ya que con la orientación en este asunto va a mejorar los usados, imprimiéndoles además cierta uniformidad.

Terminó su trabajo anunciando que en la primera quincena de febrero, tendremos otra reunión, en la que presentarán trabajos los maestros, señores: E. Martínez Ochoa y Antonio Pérez López.

DE RETORNO.—Ha llegado a este central, procedente de la Habana, donde fué a pasar unos días, el administrador general, señor Benigno Salinas, quien viene muy satisfecho, pues le ha sido mejorado notablemente el plan facultativo a que está sometido.

Mucho nos alegramos.

Reciba nuestro saludo afectuoso.

EL TENIENTE DIAZ.—Con objeto de pasar visita de inspección al destacamento de esta, estuvo aquí el teniente del Ejército Constitucional, señor Antonio Díaz.

Campo, Corresponsal.

EXIJA el SUPLEMENTO en ROTOGRABADO con esta EDICION

Nuevitas tiene un nuevo Jefe Local de Sanidad: el Dr. Salas

El Club Martí conmemorará con un acto público la fecha de la muerte del Apóstol José Martí

RETORNO.—Después de una temporadita recreativa por la finca «La Herminia», propiedad de mi distinguido amigo el señor José Marín Borrero, regresé a esta ciudad gratamente impresionado y me dispongo muy gustosamente a laborar en esta misión informativa.

Quince días hube de pasar en aquella pintoresca posesión campestre, donde todo es atractivo para un descanso espiritual.

El encargado de aquella finca, lo es mi querido amigo Juan Marín de las Casas, hijo del propietario y persona de amabilidad extremada cuyas tenciones para este Corresponsal no pueden olvidarse.

De allí pasé a recorrer varias fincas cercanas y en San Antonio, a cuyo frente se encuentra el señor Rafael Filiberto, hube de almorzar un domingo, recibiendo en esa visita todo género de halagos pues tanto el señor Filiberto como su elegante y bella esposa Clemencia Rodríguez Cosío, tuvieron deferencias que agradezco infinitamente. Conocí también a la encantadora señorita Clemencia Emilia Filiberto, princesita de aquel hogar dichoso que atesora el triple encanto de la belleza, la juventud y la simpatía.

Luego visité la finca del señor Ricardo O-Bryan Castellanos, amigo muy estimado y ex-alcalde de Nuevitas que con su familia, hace de aquella extensión de terreno, un verdadero paraíso, pues no falta un detalle de comodidades a pesar del aislamiento que tiene con la ciudad.

Ya de regreso en mi querida ciudad ribereña y bajo la impresión agradable de los días campestres, vuelvo a informar a mis lectores de los acontecimientos ocurridos, alternando en ellos los alegres y los tristes.

Mi saludo pues a los compañeros, corresponsaes y cronistas del DIARIO y mi agradecimiento profundo a la familia Marín de las Casas.

FALLECIMIENTO.—A mi llegada del campo, entre la correspondencia encontrada una carta enlutada vino a llenarme de sentimiento, procedente de la Capital de la República.

Firmada por mi distinguida y excelente amiga, la señora Panchita Bernat; me trae la dolorosa nueva del fallecimiento de su querido padre político, doctor Fernando Arranz de la Torre; Abogado de talento y de prestigio, que fué durante algunos años Juez de Instrucción de Nuevitas, don de por su corrección y caballerosidad conquistó el general aprecio de nuestra sociedad.

Don Fernando ha bajado a la tumba en una venerable ancianidad y rodeado del cariño de los suyos.

Nuevitas en pleno lamenta profundamente su muerte y en nombre de esta sociedad que supo avalorar sus grandes virtudes, hago llegar por este medio la condolencia más sentida para todos sus familiares y muy especialmente a su viuda la respetable señora Angelita Bernat y a sus hijas Angélica y Panchita.

Y con ellas, elevo al cielo una plegaria en favor del venerable amigo fallecido.

LA PURISIMA.—Es una festividad muy señalada en nuestro calendario muy señalada en nuestro calendario católico y aunque algo retrasada por estar ausente de la ciudad, queremos felicitar en ese día a un grupo de personas amigas.

Entre ellas he de saludar primeramente a la culta y distinguida señora Concha Casares viuda de Vijande, anteriores, por el fallecimiento reciente que no pudo celebrarlo como en años te de su esposo.

También saludaré a un grupo de señoras formado por Conchita Arias de Miranda; Concha Ramos de Cabrera; Concha Arocha de Santana; Concha Delgado de Armas; Concha Filiberto de Pérez, Conchita Infante de Arámbula; Conchita Pérez de Valdivieso; Conchita Corrales; Conchita Romeu; Concha Gutiérrez de Viamonte y dejada exprofeso, Conchita Hernández Marrero tan interesante y sugestiva.

Y entre la legión de señoritas; Conchita Infante, la muñequita de adorables encantos; Concha Cuesta; Concha Sánchez; Conchita Caymares; oCncha Carreras; Conchita Peñamil; Conchita Casares y la jovencita Concita Estevez, alumna muy aventajada

Para todas, aunque con algún re-

del Colegio «María Auxiliadora». traso mi felicitación.

BAUTIZO.—En nuestra Iglesia Parroquial de San Fernando, recibió las aguas bautismales la graciosa niña María del Pilar, retoño más pequeño del señor Gabino Santo Tomás y de su joven y estimada esposa la señora Ramonita Rego de Santo Tomás.

Fueron padrinos de la neófita, la bellísima señorita Blanca Rosa Díaz Fontela y su hermano Carlos Hermógenes, hijos del señor Cónsul de España en esta ciudad Salustiano Díaz y de su elegante consorte, Carmita Fontela de Díaz.

En la residencia de los padres fué profusamente obsequiada la selecta concurrencia.

Nuestros parabienes a padres y padrinos.

OPERADA.—El día 12 del corriente fué operada en la Clínica local de apendicitis la gentil señorita Lola de la Fuente y Ugarte, perfumada flor de nuestro jardín más exclusivo.

De Camagüey vino expresamente el cirujano doctor Doval Casas, quien con su acostumbrada pericia practicó la intervención con éxito.

Felicitamos a Lola por su actual estado, tan satisfactorio.

CLUB MARTI.—La simpática sociedad que lleva el nombre glorioso del Apostol, celebró el día 8 un animado sarao con la concurrencia de numerosas parejas que alegremente danzaron al compás del Son lomero.

Aunque no asistimos al simpático acto, sabemos que resultó muy lucido.

Felicitamos a los jóvenes organizadores.

SALUDO.— Procedente de Camagüey, después de varios días de ausencia regresó a esta ciudad la bella y gentil señora Catalina Hernández de Cuesta y con ella, su encantadora hija Esther tan sugestiva.

Motivó su viaje una dolencia del respetable caballero Don Alberto Hernández Sarriol, que después de guardar cama por espacio de algunos días ya se encuentra totalmente restablecido.

Nos alegramos y saludamos cortesmente a su hija Catalina y a su nieta Esther.

TOMA DE POSESION.—Por disposición de la Secretaría de Sanidad tomó recientemente posesión de la Jefatura local nuestro querido amigo el doctor José Salas Miranda, médico de sólidos prestigios profesionales.

Le deseamos todo género de aciertos en ese caso.

NOTA FINAL.—Para dejar anunciada una boda simpática, que ha de tener efecto muy pronto y en la que serán contrayentes la bella señorita Rosita Florat y el estimado joven Telesforo Infante, amigo muy apreciable.

Nos anticipamos a felicitarle.

Ramón Pérez Rodríguez
Corresponsal

M.E.C.D. 2016

LA POLITICA DEL TIO GUALAPITO

Para el DIARIO DE LA MARINA

Por el Lic. Querido Moheno, Jr.

QUIEN, honrándome, me hays leido hace seis meses justamente, sabe ya que el «merengue» es a nuestras crisis políticas lo que la inhibición a la incertidumbre perturbación del ánimo por una contingencia real o imaginaria, cuando no la forma más dilecta del apocamiento presto al disimulo en la perplejidad y al consenso a la adhesión, al triunfo del más fuerte.

Sacudido de nuevo en el breve intervalo que va corrido de Junio acá el país se conmovió ante la crisis que acabamos de sortear; pero no logró sustraerse a la diabetes que el abuso del merengue le produjera. Como si en vez de México y del segundo tercio del siglo XX habitaran la «Ciudad del Sol» y fueran coetáneos de Campanella, nuestros más destacados escritores se dieron hoy, cual hace medio año, a la silenciosa tarea de no decir nada, a manera de aquel juego infantil que todos disfrutamos alguna vez y cuya «técnica» —para emplear el vocablo sociológico de moda— consiste en permanecer callado un grupo de chicos a iniciativa de uno de ellos y con exclusión del que lo propone —«que tiene las llaves de San Pedro»— se pena de «pagar prenda» y de deglutir imaginariamente los residuos digestivos de «tres pajaritos que van volando por el cielo».

Es ley cuya observancia no osan violar los escritores nuestros, la del «tío Gualupite», que tan eficazmente contribuyera a la caida del Gobierno de Huerta. Ante las instancias de algún Ministro suyo que lo apremiara a oponer frente a los atentados de Wilson a nuestra soberania, una propaganda periodística y diplomática que evidenciara la perfidia del puritano de Princeton. «No, amigo mio», solia responder el Presidente, «aguantémonos calladita la boca, como el tio Gualupito». Y «calladita la boca» fué a desastre, tanto más absurdo cuanto que, con la «boca callada», no sólo parecia asentir a los cargos de sus enemigos sino, a la vez, se empeñaba en esa lucha negativa que el viejo proverbio reputa la peor cuando se intenta siquiera.

Asi, cuando ante los apremios del público que demanda del pensador la opinión luminosa que ha de señalarle el derrotero por donde acierte a esquivar los azares de una crisis profunda, éste se «calla la boca», no hace sino renunciar tacitamente a su calidad de director intelectual de la nación, habida cuenta de la influencia que el pensador de prestigio ejerce sobre la multitud para la cual es tanto más cómodo adoptar una opinión ya hecha cuanto que de ello se ahorra el penoso esfuerzo de pensar por cuenta propia. Y es así como, no bien se ha renunciado a un tal deber, que es derecho a la vez, se inicia la desbandada de los principios a que están sujetas las relaciones humanas dando pretexto a las dictaduras cuya existencia es fama que se debe más al temor de los buenos que a la audacia de los malos.

Por lo demás, no es de extrañar que, habituados a los desafueros oficiales de otras épocas en momentos de crisis, nuestros escritores más dilectos no hayan advertido la efectividad actual de la libre emisión del pensamiento que, justo es confesarlo y proclamarlo, nunca fué mas patente, después de Madero, que bajo el Gobierno del general Cárdenas. Sólo falta, para que sea completa que, rectificando un arraigado prejuicio de la Revolución, el propio Presidente Cárdenas estimule la oposición lícita, sin la cual es de suyo trunca y precaria toda gestión gubernativa. «La oposición de Su Majestad» llama el liberrimo gobierno inglés a la que en el Parlamento se le hace; y es de tal manera indispensable a su buena marcha que, recientemente, como la oposición en la Cámara de los Comunes contara con escasos elementos, el Primer Ministro declaró que iba a ser sumamente difícil su labor frente a tan reducido número de los del contra.

Obra de las frecuentes escisiones entre los revolucionarios que nos gobiernan desde hace veinte años es su tenaz negativa ya no a conceder, pero ni a imaginar la existencia de una licita oposición organizada en el Congreso de la Unión que, dando vida o proviniendo de un partido politico legalmente constituido, agrupe en torno al partido en el poder a quienes se sientan firmemente ligados al gobierno en momentos de prueba. Porque no teniendo frente a sí sino a sí propios, luchan y se aniquilan, como acabamos de verlo, realizando frecuentes depuraciones de las que no es fácil esperar ni perdón ni olvido.

Y todo ello por obra de la inhibición de quienes, más aptos y mejor preparados, debieran no pensar ni remotamente que aún sea posible pedir, como pidiera Richelieu, tan sólo dos renglones de la escritura de un hombre para llevarlo a la horca.

México, diciembre de 1935.

ITALIA, TIERRA SANTA, LIRA MADRE, MUSA

Tierra Santa fecundada por la sangre del Cristiano Martirio, protegida por las reliquias del amor Divino, nadie ni nada podrá jamás vencer ni tu Fé, ni tu Amor.

Madre de nuestra Raza, Patria de la Poesía, en vano las fuerzas del Mal, reunidas en una coalición diabólica, te asedian con sus feroces tentáculos. La llama de tu ideal habita tus propios enemigos y convertirá en cenizas o en incienso la pesadilla parricida.

Lira, fuente sonora, torre de cristal, Dante y Poverello te sirven de escudo.

Musa, todos te debemos algo, todos, desde Cervantes y Camoens hasta Byron y Shakespeare, y Goethe y Heine y Pascal y Baudelaire y Martí y Rubén Darío. Defenderte es defender nuestro patrimonio, nuestra Religión, nuestras costumbres, nuestra vida espiritual.

Tu majestad desafía todos los oprobios y todas las amenazas. Confías en Dios, en el Santo Vicario de Jesucristo que reza noche y día por la fraternidad humana, en tu Jefe amado que no es un conquistador ni un tirano como pretenden los que no lo conocen, sino el Padre dispuesto a ser Mártir de la Patria y de la Latinidad.

Quinta esencia de tu pueblo, salido de él, Mussolini, que es ante todo y sobre todo un hombre bueno, ha sintetizado maravillosamente tu alma cuando, exaltando la gloria del más Santo de los Santos, del más puro de los trovadores, San Francisco, dijo que la grandeza italiana es el producto de esta amalgama mi. lagrosa: **la simplicidad de espiritu, la fiebre de las conquistas ideales y las virtudes del Renunciamiento y del Sacrificio.**

Armando GODOY.

Unos ladrones se llevaron $300 de Santos Suárez 93

La inquilina principal no tiene sospechas de nadie. La Policaí busca a los cacos

La Policía de la Duodécima Estación, se personó ayer en la casa Santos Suárez número 93, con noticias de que en la misma se habia cometido un robo de prendas por valor de 300 pesos.

La inquilina principal, señora Silvina García Pérez, informó a la policia los detalles del hecho, que se consignaron en las correspondientes actuaciones, con las cuales se le dió conocimiento a la autoridad judicial correspondiente, ignorándose por el momento, quiénes hayan sido sus autores.

Desde París

Los frescos de Angel Zárraga

(Por Eduardo AVILES RAMIREZ)

DANIEL Vázquez Díaz en España, Diego Rivera en México, Angel Zárraga en Francia, están volviendo al fresco su antiguo y riguroso papel de prédica social o religiosa. Pintores de caballete los tres, en la mitad del camino de sus vidas sintieron la necesidad de lo gran de, la urgencia del sermón pegado a la pared, el imperio del gran discurso inmóvil y cromático incrustado en la tribuna o el púlpito plano de los muros.

Angel Zárraga es mexicano-español. Llamarse Zárraga, tener un abuelo vasco, haber vivido su juventud en Toledo y Madrid, y «no haber olvidado la lección», a través de veinticinco años de vida parisiense, es ser típicamente español. A la hora en que sea catalogada la gloria de este gran pintor, México y España van a entablar pendencia familiar una vez más. Los españoles podrán sacar a cuentas lo que Zárraga dice con frecuencia: «....y he aprendido tanto en mi Madrid que tanto quiero....!»

Pero volvamos a los frescos de Zárraga, de los cuales habla toda Francia.

Hasta hoy ha decorado la Legación de México en París, la cripta de una iglesia de Suresnes, los muros de la iglesia de Rethel, los salones y las escaleras del castillo de Vertcouer, y recientemente, la «Maison du Cafe», en plena plaza de la Opera, vasta colmena de elegancias enclavadas en el corazón de París.

No es eso todo. Su verdadero gran triunfo, pudiéramos hablar de su consagración definitiva como decorador mural, está en la capilla del Sanatorio de Guebriant, en la Alta Saboya, en plena cresta nevada de los Alpes, hasta donde llegan centenares de millonarios de todos los rincones de la tierra.

Toda la prensa del mundo ha comentado los frescos de Zárraga, desde «La Prensa» de Buenos Aires hasta los rotativos de Londres, desde los alcances artísticos-literarios de New York, hasta los periódicos de París consagradas o no a las bellas artes. Es por eso que una de estas mañanas fuí al atelier del gran pintor, dispuesto a charlar con él sobre fresco y pintura, especialmente para los lectores de DIARIO DE LA MARINA.

Zárraga es, físicamente, un sorprendente caso de racialidad vasca a pesar de su acendrado mexicanismo. Su atelier, frente a la estación de Montarnasse, es modelo de su género: allí vivió algún tiempo Oscar Wilde, después de su drama de Reading, y una viaja inglesa reunió cien veces el Tout-París en soirées literarias, en las que se representaban comedias, «misterios» y farsas de concentrado sabor intelectual vanguardista.

—Hábleme usted de sus comienzos—le pido—¿Se quemó usted las alas en el fuego fatuo de las tendencias, de las escuelas, de los grupos?

—Sí—me responde—. De lo único que no me arrepiento es de haber profesado apasionadamente el cubismo. Yo soy el inventor de la frase «disciplina cubista» (Apollinaire decía de Zárraga que era «el ángel del cubismo»....). Había en el cubismo —sigue diciéndonos— una disciplina, no cabe duda. Yo trabajé en esa disciplina entre 1913 y 1917, es decir, en la segunda época cubista. La batalla relampagueaba, se realizaban cosas heroicas. Pero vea usted, el cubismo era bueno con tal de fugarse de él pasado algún tiempo. Era una reacción.... en la cual no se debia echar anclas...

—Y usted salió...

—Por la puerta del sport. Es de 1917 que datan mis telas deportivas. El sport me sirvió de puente, de reacción anticubista, si es posible expresarse así, ya que el cubismo mismo es una reacción.

Es extremadamente curioso seguir la parábola de este gran artista. Desde su salida de México hasta su participación, en 1905, en la Exposición de Madrid, hay una etapa bien delimitada. Después vienen otros **estados**, otros **climas** otras **temperaturas**: revisión de los clásicos, de los románticos de los impresionistas, de los cubistas... Ha llegado a la cristalización actual después de haber sufrido y experimentado mil estados estéticos diferentes. Hoy alcanzó ya la serenidad, una especie de filosofía, de quietismo eterno, poderosa concresión y desnudez. Sacrificó todos los detalles superflos, todo el ornamento decorativo, en favor de la madurez y de lo eterno simple. La pintura actual de Zárraga—el magnífico y célebre retrato de Eugenio D-Ors es testigo!— me dá la impresión de un hombre que, después de llevar una vida disipada y poblada de altibajos, se fija al fin en la contemplación, en la iluminación, en el voluntario sacrificio de lo accesorio, para no dejar florecer sino los elementos primordiales, los elementos esenciales. Un hombre, en fin, que ha tocado con sus propias y pecadoras manos, el volumen divino de la realidad profunda, flor de verdad cortada en flor.

—En usted se siente —le digo— una fuerza al mismo tiempo serena y vertiginosa del espiritu. Uno queda un poco desconcertado delante ¡de tanta lógica acumulada!

Zárraga no responde. Los ditirambos no le interesan sino, quizas, solo a medias. Sin embargo, pocas veces en mi vida he sido tan sincero..

—Hablemos del fresco, si le parece.

¡Ah, sí, el fresco!

Es por él, en verdad, que he venido a verle hoy. Acaba de pronunciar una sensacional conferencia sobre el arte de la pintura mural, después de haber llevado a feliz término una encuesta en la primera página del gran diario parisiense «Excelsior».

—En esa encuesta —me explica el gran artista— me limité a preguntar a los maestros de la arquitectura moderna: «¿Cree usted que la arquitectura contemporánea, ya sea doméstica o pública, acepta la pintura mural?». Por la primera vez un fresquista ponía al pie del muro a los arquitectos más famosos. Respondieron entre otros Le Corbusier, Mallet-Stevens, Laprade, Patout, Marrast, Perret, Pacon, Siclis... Es decir, los mariscales del arte arquitectónico contemporáneo en Francia... Más o menos todos están de acuerdo.

—De acuerdo en qué?

—En que es necesaria la colaboración del arte pictórico. Es largo explicarle, naturalmente. Habría que citar a los bizantinos, a los griegos a los romanos, a los góticos. Habría que hablar de la colaboración del arquitecto, del escultor. De todas maneras, el renacimiento del fresco no puede cumplirse sino con la venia, por no decir con la autorización, del arquitecto: arquitecto y pintor, por muy divorciados que aparezcan delante del hombre profano, están llamados a colaborar y a realizar una obra, una completación, una sinfonía de cemento y pintura.

Angel Zárraga es católico. Mejor aún, es místico. Una gran fuerza cerebral, un vértigo de disciplinas intelectuales, lo han conducido a conclusiones en extremo religiosas. Cuando dejó el cubismo para buscar el elemento humano, se dió cuenta de que la religión era para él, uno de los caminos para llegar a lo humano. El camino se tendía delante de él, tentador. Zárraga creo que ni se dió exacta cuenta del momento en que lo abrazó, abrasándose.

Fué amigo de Renoir, de Bonnard, de Chalupt. Del gran Renoir cuenta una anécdota encantadora:

—Trabajaba en su retrato —nos cuenta—. Era durante sus últimos años, en el decorado luminoso y tierno de la costa mediterránea. De pronto llaman a la puerta: son dos damas americanas, de esas que pagaban miles de dólares para tener su retrato hecho por el maestro. Renoir se niega a recibirlas. Un poco desconcertado, le digo: «Maestro.... Pero la gloria....» Y él me responde: «¿La gloria?» Estoy tan extrañado de esta celebridad, como estaba admirado a los 40 años de no tenerla..

En la obra de Zárraga se presenta una vez más la vieja sensación dramática del hombre, sometida a nuevas líneas. Una particularidad salta a la vista: el color de las obras de Zárraga es neto, desligado, solitario en medio de una formidable sinfonía. A mí me da la sensación, cada cuadro suyo, de una danza de colores «cogidos de la mano», no mezclados. Una túnica es uniformemente azul, un velo uniformemente blanco, otra túnica uniformemente roja, un árbol uniformemente verde, una pelliza uniformemente morada, y así.... Cada color guarda su característica, su personalidad y su potencialidad, por no decir, «su virginidad». Y el todo forma una sinfonía wagneriana!

—El gran arquitecto Maurice Glaize —me explica— alzó el sanatorio de Guebriant. Es una gran obra, moderna por los cuatro costados. La decoración mural sigue y completa, por decirlo así, el dibujo de los planos, la curva de las elipticas, los muros desnudos. Mi teoria de que arquitecto y pintor deben realizar una sola obra, quedó en Guebriant plenamente probada. Es preciso trabajar para que los propietarios cuenten con el que realiza la decoración mural, como se puede contar con el que talla la piedra o el que instala la cañeria o la luz eléctrica. La arquitectura moderna es bastante desnuda: el fresco «la vestirá» convenientemente, al mismo tiempo que la humanizará.

Por momentos Zárraga es poeta, es crítico, es filósofo, es sacerdote de teorías estéticas. Su charla siempre está animada por electrones de inteligencia que trazan signos vertiginosos en el aire. Los hombres excesivamente cultos, como Zárraga, maduros de experiencias estéticas, nos dejan la sensación de magos, de seres que descubren secretos eternos y fórmulas divinas, las cuales aplican y manejan sin piedad en un universo poblado de hombres—más—o—menos.

Pero sobre todo, Zárraga es un místico. Un místico de la religión y del arte, dos fuerzas, que en él se completan y se fusionan, dos elementos que producen, al matrimoniarse, el cociente—Zárraga.

—Después de un exquisito pecador como Oscar Wilde —le digo— usted ha venido a ocupar este gran atelier, a purificarlo, a poblarlo de visiones bíblicas.

—Wilde era místico a su manera —me corrige.

Y ya entonces no es el pintor el que habla, sino el filósofo. Los electrones siguen trazando signos en el aire....

EN MEMORIA DE SIMON BOLIVAR

Diciembre 17 de 1935.

Conferencia pronunciada por radio por nuestro distinguido colaborador señor José Muñiz Vergara, en memoria de Simón Bolivar, el libertador por antonomasia, con motivo del centésimo quinto aniversario de su fallecimiento.

Cúmplense hoy 105 años del fallecimiento de Simón Bolivar, Libertador por antonomasia, el hombre más grande de la Humanidad, después de Jesús de Nazaret, Profeta de Galilea, Redentor llamado El Cristo, venerado por centenares de millones de seres humanos.

De Bolivar dijo Clayton gran historiador inglés, lo siguiente:

«Fué igual como capitán a Carlos XII en audacia, a Federico II en constancia y pericia. Sobrepasó a Alejandro, a Anibal, y a César en las dificultades que tuvo que vencer y sus marchas fueron más largas que las de Gengis Khan y Tamerlán».

Restrepo, insigne autor de la Historia de Colombia, dijo, refiriéndose a Bolivar.

«La idea que varios gobiernos europeos habían concebido de los talentos, de las virtudes, de la elevación de carácter y de los eminentes servicios de Bolivar a su patria, era tan alta, que si éste hubiera tenido la insensata pretensión de hacerse rey, naciones de primer orden le habrían reconocido y los soberanos y las familias más antiguas y distinguidas del viejo continente le habrían saludado como a un hermano y compañero de los monarcas; circunstancia que se acredita por documentos oficiales auténticos». Es más, escribió su ilustre conterráneo Rufino Blanco Fombona, Francia e Inglaterra le instaron para que se coronase, como le instaron sus tenientes más poderosos: Santa Cruz, en Bolivar; Lamar en Perú, Santander —1826— en Nueva Granada, Flores en el Ecuador. Páez en Venezuela, y Sucre y Urdaneta y Mariño y Mosquera y Diego Ibarra y Briceño Méndez y tantos otros».

«Bolivar no consintió en ceñirse la corona. El título de Libertador, escribió a Páez, es el mayor de cuantos ha recibido el orgullo humano. Me es imposible degradarlo». No creían que siendo tan poderoso fuera tan abnegado. Benjamín Constant escribió en un diario de París.

«Si Bolívar muere sin habrese ceñido una corona, será en los siglos venideros una figura singular. En los pasados no tiene semejante. Washington no tuvo nunca en sus manos, en las colonias británicas del norte, el poder que Bolívar ha alcanzado entre los pueblos y desiertos de la América del Sur.

«Pero Bolivar —continua el ameritado Blanco Fombona— despreció cetros y manto imperiales. Así ha podido cantarlo el poeta madrileñeo, Lasso de la Vega:

«Más alto que aquel corso que mu-
(rió en cautiverio
Bolívar, alma excelsa, desdeñaba el
(imperio.
Por un laurel más claro: el de
(Libertador».

II

Si alguna crisis ha servido para poner de relieve los quilates de Bolivar como republicano, ella fué la gran convulsión de 1830, según ha escrito el señor Alfaro Ministro Plenipotenciario de Panamá en los EE. UU. Ofrecióselo nuevamente el poder. Dueño del mando, podia tal vez hacer efectivos con la fuerza, los derechos que le disputaba la mala fe; podría rehacer su fortuna; podria poner a raya a sus enemigos, vengarse de ellos. El poder que se le ofrecia emanaba directamente de la sedición militar, pero él podía decir que lo respaldaba el sentimiento de las masas. Al fin y al cabo el pueblo es origen de toda autoridad. La municipalidad de Bogotá lo llamaba; las autoridades civiles de Cartagena le suplicaban aceptar el mando; Mompox, cuna de su gloria lo aclamaba. De todas partes venian manifestaciones de la voluntad popular con las cuales podía darse visos de legalidad a su retorno. Estaba enfermo, es verdad: su naturaleza estaba fatalmente herida, pero él se había sentido morir otras veces y había reaccionado. Si la ambición o la venganza hubieran espoleado a Bolivar, su voluntad de acero se habría sobrepuesto a los males físicos y el batallador se hubiera apresrado para la lucha, como en Casacoima, como en Pativilca...

A Justo Briceño, que le exitaba tomar el mando del ejército, le decia con fecha 4 de Septiembre: «Si yo diera de nuevo este paso, sería un nuevo triunfo para mis enemigos». A las representaciones exaltadas de los comisionados que le envió Urdaneta, Bolivar respondió que sus veitne años de servicios y sacrificios le habian demostrado que para la felicidad de los colombianos era otro ciudadano quien debia reemplazarle en el mando supremo.

A Don Estanislao Vergara, Ministro de Estado, le escribía con acrimonia: el 25 de Septiembre: «Si yo recogiese el fruto de esta insurrección, yo me haría cargo de toda su responsabilidad. No puedo, mi amigo, no puedo volver a mandar más; y crea usted que cuando he resistido hasta ahora a los ataques de los amigos de Cartagena, seré incontrastable.

«Esta lucha cruel entre los deberes de republicano y la sexhortaciones de los partidarios; esta expectativa pavorrosa de ver al país debatirse entre una posible dictadura y una anarquía cierta; este dolor agudo de ver disuelta la esplendoosa concepción política de la Gran Colombia, hija favorita de su numen y de su brazo, este expectáculo trágico de las facciones y del caudillaje militar; ese sentimiento infinitamente desconsolador de que quince años de campañas, 472 acciones de guerra y todos sus desvelos de apóstol y de estadista durante cuatro lustros habian sido lo mismo que arar en el mar; y por encima de todo haber recogido la proscripción, los denuestos, la pobreza y la muerte como galardón final de su obra gigantesca, hubieron de abatir al coloso, porque como dijo el vate francés, «Hay cosas más fuertes que el hombre más fuerte».

Murió a la una de la tarde del diez y siete de Diciembre de 1830 en la histórica hacienda de San Pedro Alejandrino en Colombia propiedad del ameritado español Don Joaquín de Mier, y siete días antes de su fin material escribió la siguiente inmortalizada proclama de despedida. «A los pueblos de la Gran Colombia. Colombianos! Habéis presenciado mis esfuerzos para plantear la libertad donde reinaba la tiranía. He trabajado con desinterés, abandonando mi fortuna y aún mi tranquilidad. Me separé del mando cuando me persuadí que desconfiábais de mi desprendimiento. Mis enemigos abusaron de vuestra credulidad y hollaron lo que me es más sagrado, la reputación de mi amor a la libertad. He sido víctima de mis perseguidores, que me han conducido a las puertas del sepulcro. Yo los perdono.

Al desaparecer de en medio de vosotros, mi cariño me dice que debo hacer manifestación de mis últimos deseos. No aspiro a otra gloria que a la consolidación de Colombia: todos deben trabajar por el bien inestimable de la Unión. Los pueblos obedeciendo al actual gobierno para libertarse de la anarquía; los ministros del santuario dirigiendo sus oraciones al cielo: y los militares empleando sus espadas en defensa de las garantías sociales.

Colombianos: Mis últimos votos son por la felicidad de la Patria. Si mi muerte contribuye a que cesen los partidos y se consolide la Unión, yo bajaré tranquilo al sepulcro».

Su pobreza material era tanta que hubo de ser amortajado con la camisa del indio José de la Concepción Núñez y Manigua, (a) 'Minca Aracataca, el último de los caciques de la sierra de Mamatoco distante un cuarto de hora de San Pedro Alejandrino, y condecorado por Morillo el General español, por cierto.

Poeta inspirado aunque harto cultivador de la licencia poética apropósito de la penuría de Bolivar en el instante de pasar a mejor vida, escribió:

En un eclipse de sol
Murió Bolivar de pena,
Con una camisa agena
En casa de un español

Así lógicamente debía de suceder dado el desinterés y la altura moral del Libertador. «Las riquezas son como un desdoro en los hombres que nacen para lo alto, viven para lo bueno y mueren dejando el mundo lleno de su gloria, escribió Juan Montalvo el gigante del pensamiento y de la dignidad del Ecuador. «La codicia no es achaque de hombres grandes. Si Bolívar hubiera sido naturalmente ambicioso, su juicio recto, su pulso admirable, su magnanimidad incorrupta le hubieran hecho volver el pensamiento a cosas de más tomo que una ruín corona, la cual, con ser ruín, le habría despedazado la cabeza. Rey es cualquier hijo de la fortuna: conquistador es cualquier fuerte; libertadores son los enviados de la Providencia. Tanto vale un hombre superior y bien intencionado, que no conocerle es desgracia; combatirle conociéndole, malicia imperdonable. Los enemigos de Bolivar desaparecen de día en día sin dejar herederos de sus odios; dentro de mil años su figura será mayor y más resplandeciente que la de Julio César, héroe casi fabuloso, abultado con la fama, ungido por los siglos».

Así, estimables radio oyentes fué Simón Bolivar. ¡Que gigante del pensamiento y de la acción comparado con los pigmeos bajo cuyo poder ha padecido la triste América española! Patriotas de los que creen que la Patria deber ser patrimonio suyo y de sus cuadrillas de afiebrados de fervor adquisitivo hemos contado y contamos en demasía. Patriotas de pega, patriotas de farsas, patriotas de farándulas, patriotas de miserables apetitos materiales egoistas e inconfesables cuyos lamentos patrióticos cesan, como por encanto, cuanto se procuran para su condumio diario un cuarto de gallina y lo mucho más que necesita su incalmable voracidad. Esos... esos farsantes merecerían lástima si no inspirasen horror. Mucho más propiamente merecen el calificativo de patricidas que de patriotas. No puedo, mi amigo, mandar más escribió Bolivar a Vergara. Pueblo, yo debo mandar siempre, gritan los patricidas.

Elevemos el ánimo y procuremos glorificar siempre el absoluto desinterés, el insuperable amor a la patria que inspiró todos los actos de la gloriosa vida de Bolivar. Hagamos que en cada hogar cubano se conozca y se honre su excelsa memoria adecuando conceptos de Miguel Antonio Caro que ante la estatua del padre de la Gran Colombia, creador de Bolivia y emancipador del Perú, escribió:

¡Libertador! Delante
De esa efigie de bronce nadie pudo
Pasar, sin que a otra esfera se
(levante,
Y te llore, y te cante
Con pasmo religioso, en himno
(mudo.

José Muñiz Vergara.
El Capitán Nemo)

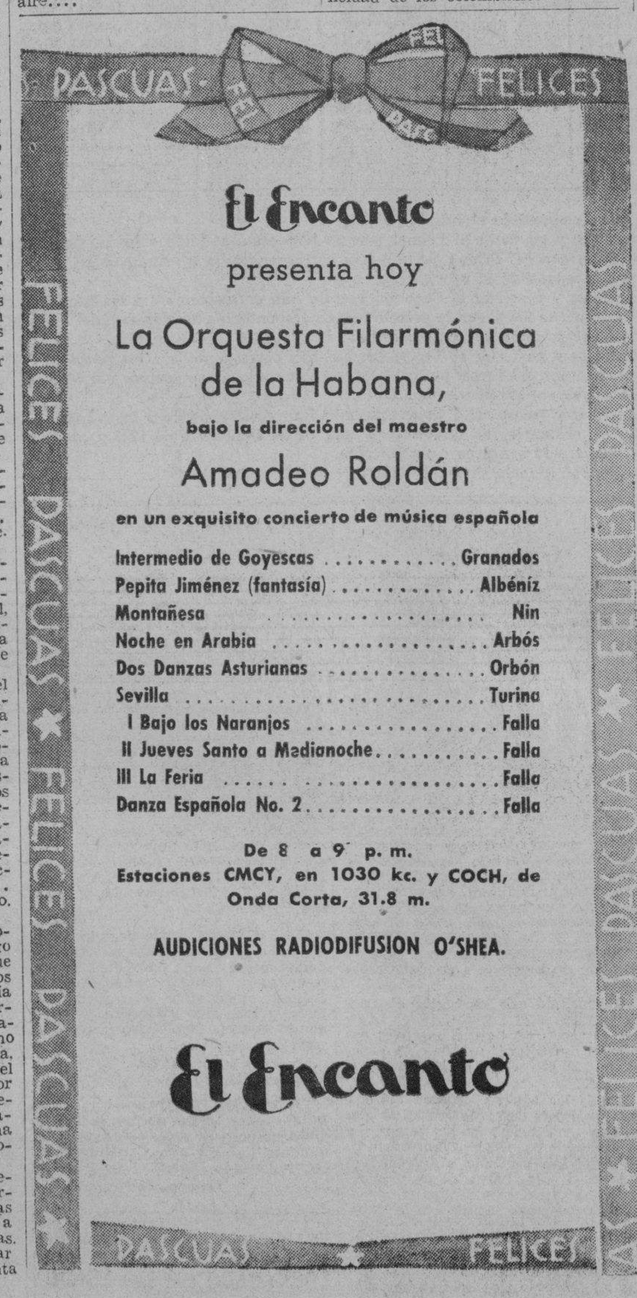

LESIONADA GRAVE AL CAERSE DE UNA ESCALERA.—ABREUS, diciembre 25. DIARIO, Habana.—En el día de hoy la señora Amelia Chaple de Tuñón, tuvo la desgracia de caerse de una escalera en la planta alta de su casa, descendiendo al patio, resultando lesionada gravemente, siendo llevada por sus familiares a la ciudad de Cienfuegos.

—También la niña Raquel Piñeiro, que se encontraba jugando en el portal de su casa, sufrió una caida que le ocasionó grave daño, temiéndose tenga alguna fractura en los pies. Fué llevada por sus padres a Cienfuegos.—**Serafín Cueto**, corresponsal.

M.E.C.D. 2016

9A SECCION

TELEFONOS
Quejas M-7911
A. Clasificados . M-7915

DIARIO DE LA MARINA

TELEFONOS
Dirección A-3277
Jefe Redacción . M-1287
Sección de Sports. M-7912

9A SECCION

AÑO CIII — EL PERIODICO MAS ANTIGUO DE CUBA — LA HABANA, JUEVES, 26 DE DICIEMBRE DE 1935 — ACOGIDO A LA FRANQUICIA POSTAL — PAGINA TRECE

LA ACTUALIDAD

UNA OBRA EDUCADORA

Por LEON ICHASO

EL desquiciamiento social, político y moral que padece actualmente la humanidad va acompañada de la indisciplina mental, de la incoherencia, de la falta de vigor y la confusión de las ideas.

Quizás no haya habido nunca menos método para pensar y discurrir, menos asiento para la reflexión y la meditación y menos discernimiento para distinguir la verdad de la falsedad. Por eso el hombre es tan propicio ahora a lo erróneo, a lo sofístico, a lo absurdo. Por eso propende tanto a lo intelectualmente embrollado y dislocado. Por eso prevalecen tan fácilmente las teorías raras y las doctrinas intrincadas e ininteligibles.

El excesivo y casi exclusivo valor que en las ciencias, siquiera sean las más abstractas y más metafísicas, se da a lo experimental, a lo material y a lo físico es otro gravísimo mal de que adolece la época actual. Por huir del rigor del escolasticismo que se inclinaba a lo abstracto, a lo aprioristico y a lo ontológico se ha incurrido en un empirismo absorbente. Se desprecia hoy todo cuanto salga de lo concreto y de la sensorio. Aun en ciencias tan metafísicas como la Ontoidiología y la Psicología predominan cual elementos fundamentales la Fisiología y la Física.

A contrarrestar y corregir estos vicios que tantos y tan hondos trastornos producen hoy no sólo en el aspecto científico, sino también en todos los órdenes, vienen obras como el «Tratado de Epistemología o Teoría de las Ciencias» que, con un docto prólogo del insigne pensador cubano, Dr. Mariano Aramburo, ha publicado el Padre Florencio García, Presbítero cubano de la Congregación de la Misión que ha ocupado la cátedra de Filosofía Moral y de Física e Historia Natural en el Seminario Central de su Congregación, en Madrid, la de Teología y Matemáticas en el Seminario Pontificio de Oaxaca (México), y la de Teología y Derecho en el Seminario de Germantown, en Filadelfia.

Sorprenden y contrastan con los citados defectos, en este libro, la arquitectura, el orden y la coordinación ya del plan general, ya del método de cada una de sus cinco partes y de cada uno de sus capítulos; la claridad, precisión y brevedad aun en cuestiones tan abstrusas como las del concepto de la verdad y los estados de la inteligencia en relación a la verdad; las de los principios de la ciencia y las de la Metodología Científica. Las luminosas síntesis que hace el autor de los distintos sistemas absurdos que han ido apareciendo en el mundo de la Filosofía y la contundencia con que rebate sus errores, es otro de los aciertos positivos que avaloran el libro del Padre Florencio García.

Desfilan por sus páginas desde las raras teorías de aquellos antiguos filósofos que como Heráclito llegaron a afirmar muy seriamente que cuanto existía en el mundo, ya físico ya espiritual, no era más que vanas apariencias, hasta las falacias del positivismo de Comte, del subjetivismo de Kant, del intuicionismo de Bergson, del moralismo de este mismo filósofo francés, y de Le Roy, del dogmatismo moral de la escuela Neokantiana, del psicologismo de Raid y Jouffroy y las de los que han deducido conclusiones falsas de la maravillosa teoría de la relatividad de Einstein.

Es inconcebible que hombres de indiscutible talento como el citado filósofo griego Heráclito, ne la antigüedad, y el alemán Hegel, que en la Estética produjo una revolución, en la Estética, entre los modernos, hayan negado hasta el principio de contradicción: «Una cosa no puede ser y no ser al mismo tiempo desde el mismo aspecto». Es inconcebible que otros no menos insignes hombres de ciencia hayan podido afirmar cosas tan extrañas como que el hombre no conoce la verdad por la razón sino por un instinto ciego; que la base sobre la que se asienta la verdad, y por lo tanto todas las ciencias, es la duda previa y metódica; que la verdad radica solamente en la utilidad que le reporte a cada uno; que los sentidos nos engañan siempre; que no hay idea que no sea material; que el pensamiento no es más que una especie de secreción del cerebro; que el mundo se fué formando por la reunión de atomos, los cuales se buscaban unos a otros con fuerza ineludible...

¡Cuán poderosamente ayuda a evitar estos errores el estudio de obras filosóficas que educan, disciplinan y robustecen la mente, como la del Padre Juan Florencio García! Con gran acierto dice el doctor Mariano Aramburo que «debiera ponerse en manos de todo el que entra a estudiar en la Universidad en cualquiera que fuera la facultad que hubiera de cursar».

BASES DE LOS SOCIALISTAS ESPAÑOLES PARA SU UNION CON LOS IZQUIERDISTAS

LA CIUDAD DE BARCELONA HA ELEGIDO PARA LA ALCALDIA A COLL RODES

El Gobierno español ha pedido a los directores de periódicos tacto cuando traten de problemas internacionales

No obstante los intensos aguaceros que han descargado en España durante la Nochebuena, fué muy grande la afluencia de fieles que asistió en las iglesias a la Misa del Gallo

MADRID, Dic. 25. (WP.) — Las fiestas de Navidad se han celebrado en toda España con la animación acostumbrada, si bien este año, debido al excepcionalmente intenso temporal de lluvias que se ha desarrollado en la Península, la fiesta ha tenido un carácter mucho más familiar que otros años.

Como la temperatura ha sido benigna, el agua no fué un obstáculo para que numerosísimas personas concurriesen a la típica Misa del gallo.

El Presidente del Consejo de Ministros, señor Portela Valladares pasó la Navidad en la Sierra de Gredos.

SE PIDE TACTO A LOS PERIODICOS EN RELACION CON LA CUESTION INTERNACIONAL

MADRID, diciembre 25. (WP.)—El ministro de Estado, señor Martínez de Velasco, recibió hoy a los directores de los periódicos de Madrid, a quienes dió cuenta de la necesidad de que traten los problemas internacionales con el mayor tacto, a fin de no crear al gobierno situaciones desagradables.

Los directores, por su parte, pidieron al Gobierno que defina su política en relación con los problemas internacionales planteados.

BARCELONA HA ELEGIDO ALCALDE A COLL RODES

BARCELONA, diciembre 25. (WP.) El pleno del Consistorio de esta ciudad ha elegido hoy por 25 votos, con 14 papeletas en blanco, nuevo Alcalde en la persona del señor Coll Rodés, miembro destacado de la Lliga.

UN DIARIO CATOLICO DE MADRID COMENTA SOBRE LA SITUACION DE CALLES

MADRID, diciembre 25. (SE.)—El periódico católico «El Debate», comentando la situación del general Plutarco Elías Calles, dice lo siguiente:

«El hombre que ahogó en sangre todo intento de organizar oposición legal en Méjico, el que enlistó por la fuerza a los empleados públicos en el «Partido Nacional Revolucionario», se ve hoy acusado de ser conspirador, dentro de las filas de la Constitución mejicana».

LOS PRESOS POLITICOS DE CATALUÑA, LIBERTADOS

BARCELONA, diciembre 25. (SE.) El gobernador provisional, general Juan Maluquer, ordenó que se pusiera en libertad a todos los prisioneros políticos que se encuentran en las cárceles de Cataluña.

nistros, señor Samper, ha presentado al Gobierno la renuncia de su cargo de Presidente del Consejo de Estado.

ALACALA ZAMORA PERDIO UN NIETO

MADRID, diciembre 25. (WP.)—Presidente de la República, don Niceto Alcalá Zamora, se encuentra todavía en alencia, para donde partió hace dos días con motivo de la muerte de un nietecito suyo que había nacido días antes.

Homenaje a Vogel, en Barcelona por sus muchos vuelos

El ex-Jefe del Gobierno, don Ricardo Samper, ha dimitido la Presidencia del C. de Estado

BARCELONA, Dic. 25. AP. En el aeródromo de Prat, a la llegada del aviador alemán Vogel, se le rindió un homenaje con motivo de hacer justamente el millón de kilómetros de vuelo, los que inició como piloto durante la guerra mundial, sin haber sufrido jamás el menor accidente.

SAMPER HA DIMITIDO LA PRESIDENCIA DEL CONSEJO DE ESTADO

MADRID, diciembre 25. (WP.)—El ex presidente del Consejo de Mi-

La locomotora y el primer furgón de un tren vascongado descarrilaron y cayeron a un río, sin causar muertes

Se afirma en El Ferrol que el vapor «Artabro» en que hará Iglesias el viaje de exploración por la cuenca del río Amazonas, irá pronto a aquel puerto para zarpar este mes

SAN SEBASTIAN, diciembre 25. (SE.)—Debido a un desprendimiento de tierras, el tren vascongado que salió a las seis para Bilbao, cerca de la estación de Mendaro descarriló, cayendo al río la máquina eléctrica y el furgón de cabeza. Resultaron heridos de pronóstico reservado el maquinista, Patricio Medina, y el jefe de tren, Luis Riaño. Los viajeros tuvieron que trasbordar.

EL «ARTABRO» EMPRENDERA SU VIAJE DESPUES DE LAS NAVIDADES

FERROL, diciembre 25. (SE.)—Comunican de Valencia que en el mes de diciembre llegará a Ferrol el buque «Artabro», listo ya para emprender el viaje al «Amazonas».

«EL PUEBLO», DE TORTOSA, MULTADO POR NO PUBLICAR UNA NOTA DEL DELEGADO DE ORDEN PUBLICO

TORTOSA, diciembre 25. (SE.)—Por no publicar una nota que para inserción envió el delegado de Orden Público, ha sido multado con 500 pesetas el diario republicano «El Pueblo».

ROBO SACRILEGO EN VILLAMURIEL

En la iglesia parroquial de Villamuriel de Cerrato, penetraron unos ladrones, llevándose el copón y dejando abandonadas las sagradas formas sobre el techo de un confesionario. También se apoderaron de una imagen de plata, sobredorada que adornaba una gran lámpara, regalo de los plateros Meneses. Asimismo, los ladrones se apoderaron de dos coronas de plata y diez grandes candelabros. El valor de lo robado no es importante.

Se cree que se trata de una banda de ladrones que actúa en las iglesias de la provincia, pues desde hace un mes se han registrado tres robos sacrílegos.

DETENCION DE UN ALEMAN

SEVILLA, diciembre 25. (SE.)—La Policía ha detenido y puesto a disposición del Juzgado a un súbdito alemán llamado Henry Francachy, dueño de un vate que lleva fondeado en el Guadalquivir más de dos meses.

El individuo en cuestión posee, además, un automóvil, con el que realiza frecuentes excursiones. Se dice que la detención se ha efectuado a consecuencia de una denuncia.

Otra versión dice que la detención se ha llevado a cabo por disposición de la Dirección General de Seguridad.

El detenido ha ingresado en la cárcel.

UN MUERTO Y VARIOS HERIDOS AL HUNDIRSE EL TECHO DE UNA HABITACION

BADAJOZ, diciembre 25. (SE.)—Cuando se disponía a cenar en el pueblo de Reyamal de Llerena la familia de Francisco Platera, se hundió la techumbre de la habitación, quedando sepultados entre los escombros seis personas. De ellas Francisco Platero quedó muerto con la fractura del cráneo, y su hija Aurora, su hermano Ricardo y su sobrino Antonio Marín, heridos gravemente.

Se atribuye a un reblandecimiento del tejado, a causa de los últimos temporales.

En el Palacio Mayor de Lisboa, que pertenece a la República de España se ha inaugurado una gran exposición del Libro Español

Fué solemnemente inaugurada en Lisboa, en el Palacio Mayor, que pertenece al Estado español, esta Exposición del Libro, réplica debida a la que, del Libro Portugués, se celebró en Madrid, en 1928.

«LA ESPAÑA DE HOY»

GANGSTERISMO MADRILEÑO A LA MANERA DE CHICAGO

Por MANUEL AZNAR

Hace cuatro o cinco días, al filo de las once de la mañana, llegaba a la Plaza de la Villa una camioneta municipal. Dentro de ella venían tres empleados. Habían ido al Banco de España, encargados de recibir el dinero necesario para el pago de las nóminas. El Banco de España les entregó tres millones de pesetas, en saquitos que cotenían billetes por valor de medio millón.

La Plaza de la Villa es un recinto urbano más pequeño que el que se abre ante el Ayuntamiento de la Habana. Uno de sus lados corresponde a la fachada del citado Ayuntamiento, otro a la llamada Casa de Cisneros, ocupada también por oficinas del Municipio, el tercero a la famosa Torre de los Lujanes, donde Carlos I de España tuvo preso a Francisco I de Francia, prisionero en la batalla de Pavía; el cuarto lado de la plazoleta linda con la Calle Mayor.

A las once de la mañana, la Plaza citada suele hervir de gente, ni más ni menos que los portales del Ayuntamiento de la Habana. La circunstancia de ser aquel día el último del mes de Noviembre había congregado alrededor del Ayuntamiento más público que de costumbre.

Descendieron los empleados de la camioneta, y abriéndola, comenzaron a extraer los saquitos llenos de billetes. Cuando tenían fuera tres de ellos, iniciose un rápido tiroteo que partía de dos de los ángulos de la plazoleta. Corrieron en diversas direcciones los pacíficos ciudadanos allí congregados; y antes de que pudieran reponerse del espanto, un pistolero se acercó al empleado que tenía los tres saquitos en las manos. Púsole la pistola al pecho y disparó, mientras otro de los atracadores se apoderaba del dinero. En el acto, diéronse los pistoleros a la fuga, no sin que los tiradores apostados a regular distancia siguieran haciendo fuego, para que nadie sintiera la tentación de perseguirles.

Desde la casa de Cisneros parte una callejuela, llamada del Rollo, por donde, a causa de la estrechez de la vía, no suelen circular automóviles. Allí esperaba un taximetro Ford, que los pistoleros utilizaron para desaparecer por las calles del Sacramento y de Segovia.

El ruido de los disparos movió a las personas que se hallaban en el piso principal de las oficinas municipales; uno de los concejales tuvo lugar de hacer fuego con su pistola, y de un balazo partió el cristal trasero del automóvil.

Este fué el suceso. Hasta ahora, ni se sabe quién son los «gangsters» audaces y criminales, ni hay noticias del millón y medio de pesetas que se llevaron. ¿Se trata de una banda de profesionales del crimen, sin vínculos con ninguna organización política? ¿Será más verosímil la interpretación que atribuye a los pistoleros determinadas filiaciones de carácter extremista?

La opinión se inclina resueltamente por esta segunda hipótesis. El «gangsterismo», por sí mismo, no tiene aclimatación posible en España. Ninguno de los atracos cometidos lo fué por gentes empujadas al atentado en el afán de robar y de enriquecerse. Detrás de cada acto de pistolerismo se ha visto siempre la caja, más o menos exhausta, de algún Sindicato anarquista.

En esta ocasión, todo hace pensar que la tradición se mantiene. Las batidas policíacas, con muy buen instinto, han ido hasta ahora encaminadas a las zonas de la ciudad en que se mueven los elementos peligrosos del extremismo revolucionario. Veremos con qué resultado y eficacia.

Madrid se ha quedado estupefacto ante el suceso. Pocos días antes de producirse se había proyectado en los cines de la capital una película en que se pretendía reflejar las luchas de la policía de Chicago con los «gangsters» del contrabando y del secuestro. Una de las escenas presentaba el caso de una camioneta cargada de dinero; llegaba el vehículo junto a un Banco, y allí la rodeaban a pistoletazos unos cuantos criminales. Robaban el dinero y desaparecían como por escotillón. El atraco de la Plaza de la Villa ha recordado la escena de la película. Para que todo fuera igual, no ha faltado en el caso español ni las pistolas-ametralladoras del modelo más reciente.

Al día siguiente de tan escandaloso suceso, el Ministro de la Gobernación presentó ante sus compañeros de Consejo un proyecto encaminado a reprimir decisivamente los excesos del pistolerismo. Yo me dije: «¿otro proyecto más?».

Siempre que la opinión pública se ha sentido sacudida por un hecho de naturaleza tan alarmante como el que he relatado, los ministros de Gobernación han hecho lo mismo: presentar ante el Consejo de Ministros proyectos de ley que harán el milagro de reducir a los criminales. ¡Cómo si el problema fuera de legislación! Tenemos los españoles, en materia de orden público, la legislación más abundante y rigurosa; con la ventaja, para los gobernantes actuales, de que casi toda ella fué votada por las izquierdas... Pero, ¿de qué sirve si no se aplica adecuadamente? ¿De qué serviría, en todo caso, si faltaba, como falta hoy, aquel espíritu público, aquella decisión del Gobierno que vitaliza y llena de sentido el texto de las Leyes?

Los pistoleros «trabajan» con la convicción de que sus crímenes han de quedar poco menos que impunes. Cierto que los Tribunales de Urgencia vienen dictando sentencias condenatorias, y envían a la cárcel a buen golpe de malhechores. Pero, como, según parece, hemos dado en decir que estos sucesos son de carácter social, y lo social se halla actualmente muy ligado a lo político, resulta que el pistolerismo halla una fuerte esperanza en futuras amnistías, con lo que la ejemplaridad de las penas se viene al suelo sin remedio.

La denominación de «crímenes o delitos sociales», aplicada a los actos de «gangsterismo», ha creado una interpretación psicológica favorable a la impunidad. ¿Crímenes sociales? ¿Por qué? Los hombres que rodean la camioneta municipal en la Plaza de la Villa, ¿son acaso algo más que unos salteadores? Y quien mata —como sucedió en este caso— a uno de los empleados alojándole tres o cuatro balas en el pecho, ¿merece otro nombre que el categórico y terminante de asesino?

Los bandoleros del siglo pasado, aquellos que impusieron el terror de sus trabucos en los campos de Andalucía, ¿no fueron, por ventura, tratados como asesinos, y sólo considerados como tales pudieron ser acorralados, aniquilados por la fuerza pública? ¿Habría sido posible de otro modo librar a la Nación de la lepra del bandolerismo?

Igual acontece con los pistoleros. Mientras no se les tenga por criminales, por asesinos, por salteadores, por ladrones, tal como les define el Código, será difícil que ni España ni ningún otro país pueda acabar con esa enorme vergüenza. Del Gobierno que ahora consume sus jornadas últimas se ha dicho, con razón: «ni tuvo benevolencia suficiente para asegurar la paz entre todos los españoles, ni la energía bastante para imponer su autoridad». Ignoro quién estará llamado a sucederle: sea quien sea, encontrará frente a sí, altanero, retador, desafiante, descocado, el tipo del pistolero. Y tendrá que decidirse entre las componendas que no hacen sino ampliar las zonas del crimen o las decisiones, dolorosas, pero inevitables, que garantizan a los ciudadanos honrados de un país la convivencia, la seguridad de sus vidas y el respeto de sus haciendas.

—¿Cómo podría usted —dicen algunos— resolver el problema?

Y hay que contestar, sin la menor vacilación:

—Mediante la simple aplicación de la ley. Las leyes represoras que España posee son de tal naturaleza que en ellas hay recursos más que sobrados para que el Poder público reduzca rápidamente a cuantos atentan contra el orden público, y mucho más contra quienes atacan la propiedad y la vida de los demás. Al cumplimiento de la ley no es posible que se oponga ningún partido: y si alguno se opusiera, claro está que, automáticamente, pasaba a ser solidario de los «gangsters» de los salteadores y de los pistoleros.

Pese a todo cuanto voy diciendo, ¿querrás creer, lector, que el público, en general, ha olvidado pronto el susto del atraco cometido en la Plaza de la Villa porque la pasión política le lleva a otras preocupaciones? Esto te dará idea del grado de intensidad que alcanza la lucha entre nosotros.

Madrid-4-12-935.

Piden amnistía de los presos por la pasada revolución

En el segundo aniversario de la muerte de Maciá se le ha tributado homenaje

BARCELONA, diciembre 25. WP. Con motivo del segundo aniversario del fallecimiento del que fué Presidente de la Generalidad de Cataluña, don Francisco Maciá, numerosas personas desfilaron por su tumba depositando ramos de flores.

LOS SOCIALISTAS PRESENTAN A LAS IZQUIERDAS EL PROGRAMA PARA LA COALICION

MADRID, diciembre 25. (WP.)—Según informa el periódico «Heraldo de Madrid», los socialistas han entregado ya al señor Azaña, como jefe genuino de las izquierdas republicanas, un índice programático para la discusión, a fin de llegar a una coalición con las izquierdas en las futuras elecciones.

Son premisas del programa socialista la amnistía para todos los condenados por su participación en la revolución de Octubre de 1934 y la unión con otros organismos obreros, como los comunistas y los sindicalistas.

EL CAPITAN IGLESIAS DESEA QUE EL «ARTABRO» VAYA AL FERROL

FERROL, diciembre 25. (WP.)—Ha llegado a esta ciudad el capitán Iglesias, quien manifestó a los representantes de la prensa que el «Artabro» se encuentra anclado en el puerto de Valencia con toda la tripulación a bordo, esperando órdenes para partir hacia el Amazonas.

Proyecta el capitán Iglesias que el buque venga a Ferrol para esperar aquí el momento de partida.

SALE EN VIAJE HACIA LA HABANA EL DOCTOR M. SECADES

MADRID, diciembre 25. (SE.)—El doctor Manuel Secades se embarcó para la Habana en el vapor «Orduña».

Las vacantes de la Ceda en Barcelona fueron cubiertas

Tres metros de altura ha alcanzado la nieve sobre el terreno en el Pirineo

BARCELONA, diciembre 25. WP. Las vacantes que ocurrieron en el Ayuntamiento de esta ciudad con motivo de las dimisiones presentadas por los gestores de la CEDA a raíz de haberse constituído el Gobierno de Portela alladares han sido ocupadas por cinco regionalistas, dos radicales y un agrario.

MUCHOS ECURSIONISTAS PARTIERON PARA LA FRONTERA

LERIDA, diciembre 25. (WP.)—Tres metros de altura alcanza la nieve sobre el terreno en el puerto de Balira, en el Pirineo, andorrano. Varias caravanas de deportistas han salido a esa montaña con el objeto de dedicarse al deporte del skis.

Los excursionistas franceses ascienden por el otro lado de la montaña, haciendo el viaje en autos-orugas.

A consecuencia del extremismo tan intenso que preconiza L. Caballero, existe división entre los socialistas

El comité directivo del Partido aprobó por mayoría una proposición enviada por Indalecio Prieto pidiendo que no se hagan alianzas más que con republicanos de izquierda

MADRID, diciembre 25. (SE.)—La diferencia de criterios entre los grupos principales del socialismo español, que han sido causa de la renuncia de la presidencia del partido, que se afirma ha hecho el señor Largo Caballero, constituyo uno de los temas salientes de la actualidad política.

Aunque no se ha confirmado la noticia de la dimisión del ex ministro de Trabajo, que sigue, de todos modos, ocupando la secretaría general de la Unión General de Trabajadores, sábese ya el asunto que dió por resultado el choque entre los distintos criterios.

El comité directivo del partido aprobó por nueve votos contra cinco, y dos abstenciones, una proposición enviada desde París por don Indalecio Prieto, ex ministro de Hacienda, expatriado desde la revolución de octubre de 1934, pidiendo la alianza del socialismo únicamente con los partidos de izquierda republicana en las próximas elecciones. El señor Largo Caballero, en su capacidad de presidente del partido socialista y secretario de la Unión General de Trabajadores, había ya dado instrucciones para que no negociaran alianzas incluso con los comunistas en toda España.

Largo Caballero, como exponente de las ideas más extremistas del partido socialista, está en franca oposición a la actitud conservadora de los partidarios del señor Besteiro, ex presidente del partido, y con los amigos del señor Prieto, que representa el centro del socialismo español. Se tiene entendido que el señor Largo Caballero deseaba la alianza con toda la izquierda republicana, más los elementos avanzados del laborismo, incluyendo a los comunistas y hasta tratando de atraer a los sindicalistas, que hasta ahora han mantenido una posición no-política, a la coalición antiderechista.

EL PREMIO PRAT DE LA RIBA

BARCELONA, diciembre 25. (SE.)—Por decreto de Cultura ha sido instituido el «Premio Prat de la Riba» de la Generalidad de Cataluña, como premio que se concederá al mejor libro sobre educación y formación cívica que se presente al concurso.

El importe del premio será de 5,000 pesetas y en el caso de que, a criterio del Jurado, no haya unlibro que merezca íntegramente el importe del premio, la cantidad podrá dividirse, pero nunca en cantidades inferiores a 2,500 pesetas para cada accésit.

El libro que aspire al premio debe tener unas dimensiones de tipo manual, es decir, no excesivas, para facilitar su difusión rápida, y la propiedad del libro de educación cívica que obtenga el premio, será de la Generalidad de Cataluña, la cual entregará al autor un número discrecional de ejemplares.

Queda autorizado el Consejo de Cultura para designar el Jurado, que será hecho público dentro del plazo de un mes y habrá de dictar veredicto por todo el mes de junio próximo.

El original del libro, que será preciso que esté impreso, si ha sido ya publicado y, en otro caso, mecanografiado, deberá entregarse al Departamento de Cultura de la Generalidad por todo el día último de mayo de 1936.

IMPORTANTE ROBO DE ALHAJAS Y DINERO EN UNA FABRICA DE TINTAS DE VALENCIA

VLAENCIA, diciembre 25. (SE.)—A última hora de la tarde han penetrado ladrones en la avenida Giorgeta, 32, domicilio de don Alfredo Giorgeta, chalet donde está instalada una fábrica de tintas. El robo cometido ha sido de consideración. Para realizarlo han penetrado quitando un cristal de una claraboya que da a una terraza, y por este hueco han pasado fácilmente a las habitaciones interiores. En una de ellas hay un armario de luna que contenía alhajas y dinero, el cual ha sido descerrajado. El robo lo ha descubierto la señora Giorgeta, que al entrar en la referida habitación encontró al pie del armario los estuches vacíos de las joyas.

Las alhajas robadas son: un aderezo de zafiros y brillantes, otro de brillantes y perlas, una pulsera de oro de Toledo, cuatro pares de pendientes de oro y brillantes, un tresillo de brillantes, tres mecheros de nácar, tres rosarios de oro, un «pendentif» de brillantes y perlas, tres pares de pendientes de coral, un par de pendientes de oro y perlas, una pulsera de oro y brillantes de forma de cuchillo y un estuche con otras alhajas de escaso valor, seis libras esterlinas, catorce onzas de oro y otras monedas de menor cuantía. El valor de las alhajas se eleva a 25.000 pesetas. Además se han llevado tres cajas conteniendo 29,000 pesetas en billetes.

DESFALCO

JAEN, diciembre 25. (SE.)—Juan Castilla Muñiz, administrador de la entidad Institución Benéfica Castilla, ha declarado espontáneamente que ha cometido un desfalco por valor de 33,445 pesetas. Ha sido destituído por el gobernador y detenido.

COMUNISTAS DETENIDOS

JAEN, diciembre 25. (SE.)—Comunican de Mancha Real que en el cortijo de Llemonera, del término de Navas, fueron detenidos Francisco López, Ricardo Carrillo y José Díaz, jóvenes comunistas que se dedicaban a repartir hojas invitando a la revolución. Al ser registrados se les ocuparon cuatro paquetes de un millar cada uno, de impresos revolucionarios, gran cantidad de sellos del Socorro Rojo Internacional y cartas de enlace con elementos rojos extranjeros.

VIDA ESPAÑOLA

CIVISMO

Por X. X.

Y dijo el señor de Pablo, Ministro actual de la Gobernación:

—Lo que hay es que no hay civismo. — Lo dijo el señor de Pablo porque ayer, en la mañana, en plena plaza del Ayuntamiento, frente a gran cantidad de transeúntes, cinco o seis pistoleros atracaron el auto municipal, y se llevaron tan tranquilamente su milloncejo y medio de pesetas.

Tan tranquilamente no; rectifiquemos la frase.

Hubo un pobre peón del municipio que quiso defender esas pesetas contra los atracadores y cayó muerto a balazos; hubo otros dos empleados que también intentaron defenderlas y también fueron heridos.

Ninguno de los tres llevaba armas.

Los transeúntes huyeron; algunos se escondieron en las casas y otros corrieron por las calles próximas.

Y dice el señor de Pablo:

—Lo que no hay es civismo...

No lo hay, porque en su opinión debieron los transeúntes salir al paso a los atracadores, e impedir esta hazaña tan brutal, tan expresiva y tan ignominiosa.

Los transeúntes sin armas.

Y los atracadores con pistolas de la mayor perfección.

Rectifiquemos nosotros estas palabras del señor de Pablo:

—En vez de que no hay civismo, digamos que no hay gobierno.

Hay un Gobierno que confiesa ahora, al cabo de tantos años, al cabo de tantísimos atracos, y al cabo de tan densa burocracia, que no tiene Policía.

Hay un Gobierno que quitó las armas a las personas decentes, aun cuando las tuviesen con licencia, tras severísimas órdenes, dejándolas indefensas ante este tan frecuente bandidaje, que no entrega arma ninguna, por órdenes severas que se den.

Hay un Gobierno que hizo varias leyes de máxima gravedad contra toda esta clase de delitos, con el fin de cortarlos de raíz, y que cuando le llega la ocasión, no hay modo de lograr que las aplique.

Hay un Gobierno que mantiene jueces que juzgan en los procesos con códigos enigmáticos, cuyas resoluciones son el pasmo de las gentes honradas del país.

En fin, que no hay Gobierno, y eso es todo.

Y se pretende, porque no hay Gobierno, que supla su gestión el pueblo mismo, poniendo el pecho indefenso de blanco a las pistolas para que los criminales puedan ejercitar su puntería con entera impunidad.

No hay Gobierno y eso es todo. Hay sólo en cada Gobierno un buen Ministerio de Gobernación, y que a través de todas las etapas de todas las situaciones, va diciendo la frase consabida:

—Yo haré esto... Yo haré lo otro... Yo haré lo de más allá...

Y hay que casi al mismo tiempo que se cometía este atraco que permite añadir millón y medio a los fondos ya acopiados para otro ensayo de revolución, el gran caudillo de Octubre señor Largo Caballero, cabeza del Partido Socialista era puesto en libertad.

UN TREN DESTROZA A UNA MUJER EN SANTADER

SANTANDER, diciembre 25. (SE.) Un tren de la línea del Norte atropelló en el barrio de Valencia a una mujer llamada Aurelia Calderón, de cincuenta y cuatro años y a la niña María Luz Urdieres, de cinco años. La primera quedó destrozada por el convoy y la segunda con heridas graves, ingresando en la Casa de Salud Valdecilla.

UNGUENTO MONESIA
INFALIBLE PARA CURAR LLAGAS, ULCERAS, PANADIZOS, SIETE CUEROS, UÑEROS, GOLONDRINOS, TIÑA, LOBANILLOS &

Regalos para Caballeros

Camisas corbatas, pijamas, pañuelos bordados y demás artículos para caballeros encontrará gran surtido en

LA RETRETA. Monte 33 y 35

Larrazabal y Hno. Teléfono M-2243

PARA AÑO NUEVO Y REYES
Adquiera para Ud. y sus amigos camisas, corbatas, pañuelos bordados y demás artículos para caballeros en
LA CASA PEREZ --- Neptuno 79

LO BUENO SE COMPRA UNA SOLA VEZ
La economía de unos centavos en la compra de una llave para su baño, lavabo, bidé o bañaderas puede ocasionarle cientos de pesos de pérdidas y desgraciale su costoso cuarto de baño. Vaya a lo seguro, exigiendo llaves marca PUJOL—HABANA. Las venden en casas serias y siempre hay repuesto.
LAS LLAVES PUJOL NO SE SALEN

M.E.C.D. 2016

REANUDAN MAÑANA LA JUSTA DE BASKET DE LA SOCIAL

TORRES Y ZABALA, DOS EX AMATEURS, DOMINARON AL CLUB HABANA

SPORTS DIARIO DE LA MARINA SPORTS

PAGINA CATORCE LA HABANA, JUEVES, 26 DE DICIEMBRE DE 1935 AÑO CIII

DESDE EL BULL PEN

Según los records oficiales de la Liga Americana, dados a la publicidad en este mes, el escolar Rowe fué el líder de los pitchers repartiendo lechadas

Por GALI

Setenta lechadas se dieron en la Liga Americana durante la temporada de baseball de 1935, según puede comprobarse por los records que nos envía la Prensa Asociada a través de su representante en ésta, el popular Mr. Chester... Esto da al joven circuito cuatro lechadas más que en 1934, cuando se pensó que los pitchers habían dominado casi todo el tiempo en la Liga... El escolar Rowe, de los Tigres de Detroit, fué el líder repartiendo «shutouts», logrando un total de seis en la season... Tres de estas lechadas fueron administradas a los New York Yankees, lo que dará a todos una idea de la decadencia experimentada por los una vez invencibles Mulos de Manhattan... Desde que Babe Ruth ingresó en el equipo newyorkino en 1920, pocos pitchers podían darse el gusto de blanquear al New York, pero una vez que comenzó la decadencia del Bambino, la novena ha sido víctima fácil de los lanzadores adversarios, y Rowe se ha aprovechado de ello para meterles seis lechadas en dos años...

Tommy Bridges, de los Tigres de Detroit y Mel Harder, de los Indios de Cleveland, han seguido este año a Rowe en eso de blanquear al enemigo... Ambos han repartido cuatro lechadas, en tanto que Wilshere, de los Atléticos; Hudlin, Lyons, Tamulis y Wesley Ferrell, repartieron tres... El staff de los Tigres de Detroit, gracias al record de Rowe y Bridges, ha sido el más efectivo de la Liga, teniendo 16 lechadas en la temporada... Los pitchers de los Yankees dieron 12 y los del Chicago White Sox, unas nueve...

Los records oficiales de las lechadas repartidas este año en la Liga, son:

PITCHER	Score	H	BB	SO		Club víctima y pitcher perdedor.
Abril						
16—Ferrell, Boston	1—0	2	0	0	A	New York.—Gómez.
18—Broaca, New York	4—0	8	5	5	H	Boston.—Ostermueller.
20—Welch, Boston	4—0	4	1	0	A	Washington.—M. Weaver.
22—Hudlin, Cleveland	5—0	3	3	4	A	Detroit.—Bridges.
25—Wilshere, Philadelphia	10—0	2	2	7	H	Washington.—Stewart.
29—Gómez, New York	2—0	4	2	2	H	Washington.—Burke.
29—Bridges, Detroit	18—0	7	4	7	A	S. Louis.—Newson.
Mayo						
5—Whitehead, Chicago	4—0	4	1	2	H	Washington.—Burke.
8—Pearson, Cleveland	2—0	4	3	3	H	Boston.—Grove.
9—Harder, Cleveland, 5 innings	5—0	3	1	6	H	New York.—Ruffing.
13—Rowe, Detroit	3—0	4	1	5	H	New York.—Gómez.
15—Lyons, Chicago	5—0	3	1	0	H	Philadelphia.—Cain.
15—Ruffing, New York	4—0	6	3	3	A	Detroit.—Sullivan.
16—Tamulis, New York	10—0	7	0	4	H	Cleveland.—Hudlin.
17—Marcum, Philadelphia	8—0	4	4	4	H	St. Louis.—Newson.
18—Gómez, New York	3—0	2	3	7	H	Cleveland.—Harder.
18—Wilshere, Philadelphia	3—0	4	3	9	H	St. Louis.—Coffman.
19—Stewart, L. Brown Cleveland, 11 innings	1—0	8	2	3	A	New York.—Ruffing.
24—Newsom, Washington	10—0	8	2	3	A	Chicago.—Tietje.
26—Tamulis, New York	2—0	6	2	5	H	Detroit.—Sullivan.
30—Tamulis, New York	4—0	6	5	2	A	Washington.—Hadley.
30—Bridges, Detroit	2—0	3	3	5	H	St. Louis.—Van Alta.
30—Hudlin, Cleveland						
Junio	4—0	2	3	1	A	Chicago.—Fischer.
1—Wilshere, Philadelphia	5—0	4	3	3	H	Washington.—Whitehill.
1—Grove, Boston	6—0	6	4	5	A	New York.—Allen.
5—Knott, St. Louis	2—0	2	2	2	H	Chicago.—Whitehead.
6—Coppola, Washington	3—0	5	3	2	H	Boston.—Walberg.
16—Harder, Cleveland	4—0	1	4	1	H	Boston.—Grove.
21—Rowe, Detroit	7—0	4	3	7	H	New York.—Ruffing.
21—Grove, Boston, 6 innings	3—0	3	0	3	A	St. Louis.—F. Thomas.
22—Crowder, Detroit	7—0	5	0	1	H	Washington.—Burke.
30—Kennedy, Chicago	8—0	7	2	2	A	Cleveland.—Harder.
Julio						
3—Allen, New York	2—0	5	3	8	A	Philadelphit.—Mahaffey.
4—Tietje, Chicago	4—0	5	4	5	A	St. Luis.—F. Thomas.
7—Lyons, Chicago	7—0	7	0	3	H	Cleveland.—Hildebrand.
10—Ferrell, Boston	7—0	2	4	1	H	Chicago.—Phelps.
12—Blaeholder, Philadelphia	9—0	7	4	0	H	St. Louis.—F. Thomas.
14—Lyons, Chicago	3—0	5	0	3	A	New York.—Gómez.
16—Allen, New York	2—0	2	0	9	H	Chicago.—Whitehead.
18—Rowe, Detroit	8—0	5	1	1	A	Boston.—Ferrell.
20—Fischer, Chicago	1—0	1	2	4	A	Washington.—Hadley.
21—Broaca, New York	2—0	2	1	5	H	St. Louis.—Walkup.
23—Marcum, Philadelphia	2—0	8	3	2	H	Chicago.—Kennedy.
24—Crowder, Detroit	4—0	4	0	3	A	New York.—Ruffing.
27—Ferrell, Boston	2—0	3	1	5	A	Philadelphia.—Marcum.
Agosto						
4—Bridges, Detroit	7—0	4	2	4	H	Cleveland.—Harder.
10—Bridges, Detroit	4—0	3	1	4	H	Chicago.—Tietje.
17—Walkup, St. Louis	7—0	8	4	6	H	Boston.—Rhodes.
17—L. Brown, Cleveland	5—0	5	0	1	H	Washington.—Newson.
18—Rowe, Cleveland	6—0	3	2	3	H	New York.—Ruifing.
21—L. Brown, Cleveland	3—0	4	1	4	H	Philadelphia.—Blaeholder.
22—Dietrich, Philadelphia	1—0	6	2	5	A	Cleveland.—Lee.
23—Rowe, Detroit	6—0	4	1	6	H	Boston.—Rhodes.
24—Hudlin, Cleveland, 15 innings	2—0	8	1	6	H	Philadelphia.—Turbeville.
24—Lawson, Detroit	2—0	5	5	4	H	Boston.—Groves.
27—Rowe, Detroit	5—0	5	1	12	H	Philadelphia.—Martinini.
28—Lee, Cleveland	2—0	4	2	4	H	Boston.—Grove.
28—Lawson, Detroit	11—0	4	3	4	H	Philadelphia.—Martinini.
31—Kennedy, Chicago	5—0	0	4	5	H	Cleveland.—Hudlin.
Septiembre						Chicago.—Jones.
2—Auker, Detroit	5—0	7	0	3	H	Detroit.—Rowe.
10—Newsom, Washington	6—0	6	2	2	H	
12—Whitehill, Washington	3—0	3	1	3	H	Cleveland.—Pearson.
18—Harder, Cleveland	10—0	4	0	6	A	Philadelphia.—Caster.
21—Auker, Detroit	2—0	6	1	4	H	St. Louis.—Andrews.
22—Caldwell, St. Louis	1—0	3	4	1	A	Detroit.—Rowe.
22—W. Brown, N. Y., 8 innings	9—0	4	3	8	A	Boston.—Ostermueller.
24—Knott, St. Louis	3—0	3	1	0	A	Chicago.—Tietje.
28—Harder, Cleveland	3—0	7	0	2	H	St. Louis.—Andrews.
28—Linke, Washington, 6 innings	8—0	4	0	1	A	Philadelphia.—Beach.
29—Ruffing, N. Y., 5 innings	4—0	2	0	2	H	Boston.—Bowers.

José Zulueta, el mago de los hurdles, es el mejor atleta de Cuba en los 110 metros

Su tiempo de 15 9-10 segundos le hace aparecer al frente del grupo de competidores en los 110 metros con obstáculos. Octavio Lamas es su rival más cercano en Cuba.

UN RANKING DE LOS MEJORES ATLETAS DE ESTE EVENTO

(Por Julio NAVARRO)

NOTA.—(Este es el octavo de una serie de artículos que iremos publicando haciendo el resumen de la temporada de track que hemos experimentado durante 1935, debidos todos a la pluma de Julio Navarro, miembro del team Olímpico cubano).

ARTICULO OCTAVO

La carrera de obstáculos, es otro de los eventos de pista que han estado abandonados en estos últimos tiempos. Esta competencia, es una de las más bonitas del track y no sé por qué se le ha olvidado... Hace dos años que su práctica es muy reducida y solamente en éste, se ha conseguido un ligero adelanto... Los Clubs ya no practican esta rama atlética, pero los atletas libres como siempre, prestaron su concurso y a su entusiasmo se debe que Cuba haya tenido una buena representación, en los pasados Juegos Deportivos Centro Americanos.

En las justas colegiales se practican los obstáculos, pero a los muchachos no les gusta pasar a la categoría superior. Como resultado de ésto, todas las grandes promesas pasan a mejor vida. Constantemente se pregona a los cuatro vientos, que de las competencias intercolegiales saldrían las estrellas del mañana, pero hace rato que venimos escuchando la misma historia y realmente, muy contadas veces hemos visto dar el salto de algún chico. Este año salieron a practicar muchos novatos y algunos veteranos como: el Espiritista Suárez, Mario González, Jorge Luís Sánchez, Octavio Lamas y Frank Montalvo. Este último fué descalificado y Mario González y el Espiritista, tuvieron que retirarse al peso de los años... Los mejores en 110 metros fueron:

1 José Zulueta, 15.9/10 segundos.
2 Octavio Lamas, 16.1/10 idem.
3 Jorge L. Sánchez, 17 idem.
4 Manolo Fernández, 17.2/10 idem.
5 M. Romañach, 17.3./10 idem.
6 Eneas Muñoz, 17 idem.

José Zulueta, el ebánico atleta de la «Conjunción» de J. Martínez, fué el primer hombre de los 110 metros con obstáculos. A principio de temporada, Pepe era el saltador de altura pero la escasez de corredores de obstáculos hizo que Sergio Macías lo trasladara. Hasta mediado de temporada, Zulueta seguía los pasos del veterano Octavio Lamas, que aparece en segundo lugar, pero ya al final se había constituído demostrando alta eficiencia... José bajó de los 16 segundos y llegó a ser favorito en San Salvador. Sánchez Ramírez de México, tuvo que hacer la mejor carrera de su vida para poderlo derrotar... Octavio Lamas registró un gran año y dió muy buenas exhibiciones con Zulueta, pero los días no pasan inadvertidos y tuvo que ceder al empuje de uno de los más notables atletas, que ha producido Cuba en este evento... Jorge Luís Sánchez, otro veterano de estas luchas, reapareció este año con buen éxito... Desde su retiro, allá en Camagüey oyó la llamada del Comité Olímpico y presto como siempre, no vaciló en calzarse los pinchos y volver a practicar. Luchó cuanto pudo y a pesar de los años, que no eran pocos, fué su rival de consideración, ganando un cuarto puesto en San Salvador.

Manolo Fernández, del Chiqui-Jay Stable, se defendió bien en cuarto puesto... M. Romañach, único colegial que le gusta fajarse con los buenos, figura en quinto puesto. Este chico ha de ser gran cosa, posee un estilo acabado y solamente le falta un poco de velocidad y experiencia. Eneas Muñoz no pudo aparecer con éxito debido a una larga enfermedad la cual lo imposibilitó de competir.

Formaron el Team Olímpico:

1 José Zulueta.
2 Octavio Lamas.
3 Jorge L. Sánchez.

EL CATCHER CORTES ES SEPARADO DE LA NOVENA DEL MARIANAO

Joseito Rodríguez, manager de los Carmelitas del Marianao anunció ayer noche a la prensa la suspensión definitiva del catcher M. Cortés y la contrata de un valioso y modesto player para sustituirle.

El sustituto es A. Vázquez que últimamente catcheó con seguridad en los juegos del campeonato de las Fuerzas Armadas, demostrando gran adelanto.

Joseito dijo ayer que pensaba continuar suspendiendo a los jugadores que no estuviesen dispuestos a comportarse como es debido, olvidando su compromiso con el club Marianao.

Hasta hora han sido suspendidos indefinidamente el pitcher Silvino Ruíz yel infielder Pedro Arango. El catcher Cortés será separado de la novena y el pitcher Tomás de la Cruz fué repuesto en la tarde de ayer.

Joseito espera agregar dos players más a su novena, cuyos nombres han de causar mucha sorpresa en el mundo basebolero cubano, especialmente en el sector amateur.

REFRESCANDO LA MEMORIA

(Por «LANK» LEONARD)

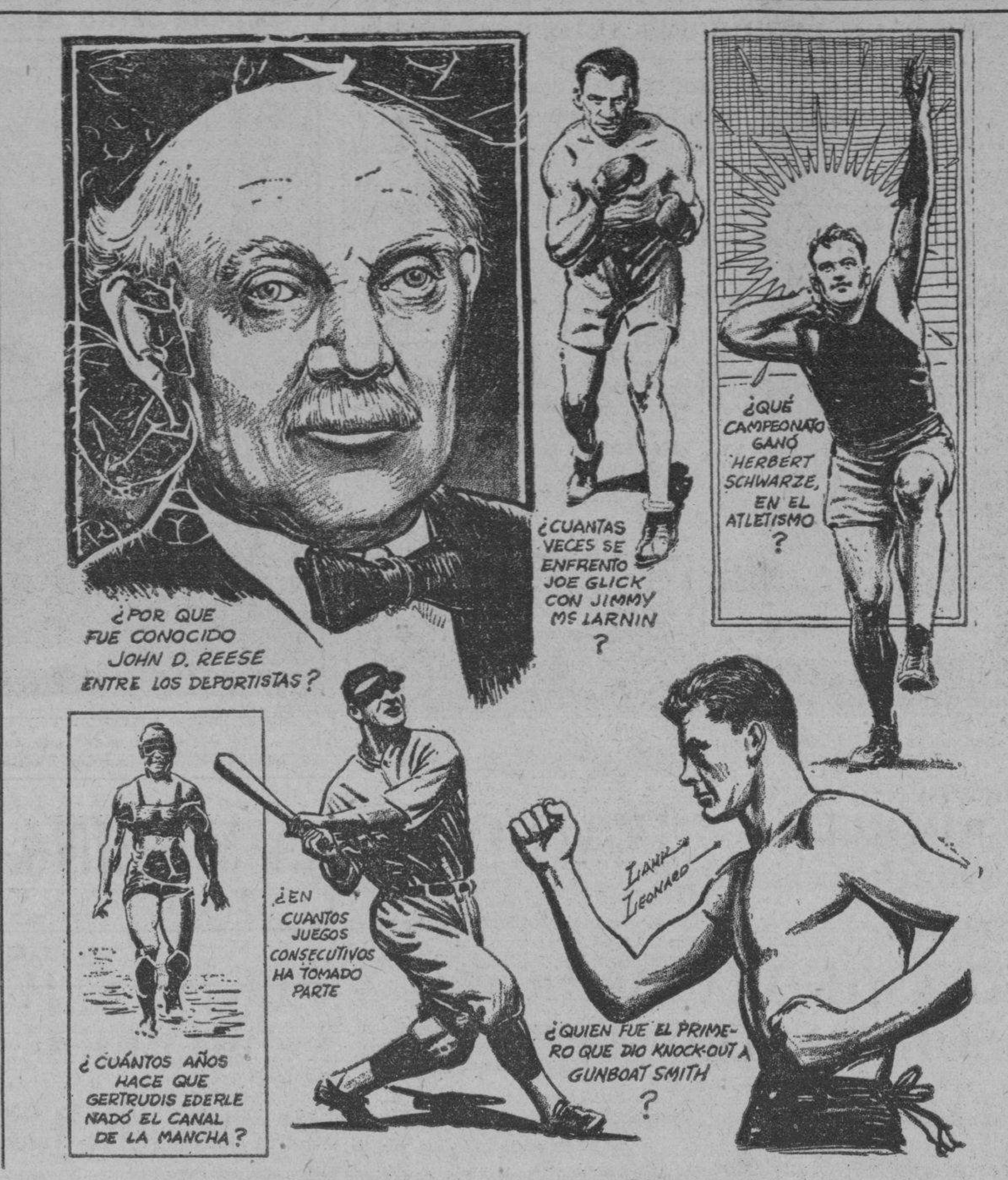

—John D. Reese fallecido ha ce pocos años fué conocido en el mundo deportivo como el «Curandero» Reese. Aunque nunca fué atleta, llegó a ser el gran amigo de los Atletas. Nació en Gales, Gran Bretaña, de padres pobres y quedó huérfano a los once años. Su fama se debe a un incidente casual. En su juventud había aprendido el arte de reparar fracturas de huesos con los dedos y sin necesidad de recurrir a operaciones quirúrgicas; un viejo cirujano galés se lo había enseñado, y con los secretos aprendidos en la niñez, como hombre pudo hacer operaciones que muchos consideraron milagrosas. Su primera curación que le dió prominencia la efectuó en los Estados Unidos; entonces trabajaba en una fábrica de Pittsburg.

Uno de los trabajadores se cayó de un andamio una tarde y cuando llegó el médico a la escena del accidente, se declaró incapaz de aliviar al desdichado, que parecía haberse dislocado la columna vertebral. Entonces Reese pidió permiso para ensayar sus dedos donde había fallado el doctor ...y maravilla! El hombre se levantó completamente sano después de unos minutos.

Reese ganó fama instantánea, y después acudían a él muchos pacientes con fracturas de todas categorías para que los curase, entre ellos muchos atletas, futbolistas, beisbolistas, boxeadores y luchadores.

—Joe Glick, que gozó de fama momentánea en el cuadrilátero, se enfrentó a Jimmy MacLarnin dos veces en el espacio de pocas semanas, en 1929, la primera vez tuvo la suerte de resistir diez rounds pero a la segunda intentona se unió a la larga lista de chicos judíos que han experimentado el golpe demoledor de l irlandés. En ese segundo encuentro Glick fué puesto knock out en dos rounds.

—Herbert Shwartze que participó en el deporte intercolegial de los Estados Unidos fué campeón de lanzamiento de pesos de la A.A. U. norteamericana.

—Gertrude Ederle, la primera mujer que cruzó a nadó el Canal de la Mancha, completó su hazaña el 6 de Agosto de 1926.. hace casi 10 años! Y parece que fué ayer!

—Lou Gehrig, el «hombre de hierro» del base ball norteamericano ha jugado ya 1.653 juegos consecutivos en las Ligas Mayores.

—Gumboat Smith, famoso boxeador de peso completo de su época recibió su primer knockout de manos de Jim Barry. Fué una de sus primeras peleas profesionales y tuvo lugar en 1910. En lugar de terminar su carrera sin embargo, **fué** sólo un inconveniente temporal.

Doble triunfo del Marianao sobre los rojos

Dos lanzadores salidos del amateurismo, dominaron por completo a los habanistas

Un par de lanzadores que abandonaron recientemente el circuito amateur, Alberto Torres, perteneciente al equipo de la Whiz, y Adrian Zabala, de los Blanqui-negros, aparecieron ayer tarde en el box del club Marianao en los dos juegos del doble header celebrado por los players profesionales en el Stadium de la Tropical, y ambos pitchearon certeramente para proporcionar a la novena de Joseito Rodríguez dos victorias de enorme interés frente a los Rojos del Habana. Los scores fueron de 5x0 y 5x3.

Torres fué quien dió los nueve escones. El muchacho trabajó admirablemente a los mejores bateadores habanistas en el primer game y sólo permitió que le dieran cuatro hits aislados dos de ellos del catcher Ramón Couto. Ponchó a cinco y superó abiertamente al sensacional Luis Tiant en el duelo que ambos entablaron.

Zabala lució ligeramente wild, pero tuvo la suerte de encontrar la goma cuando hizo falta, y eso le ayudó a contener al Habana en los momentos críticos Adrian hizo lo que quiso con Jorocón Wilson, el hombre que el lunes había pegado el batazo más largo del campeonato, y contuvo a Correa, a Belito Alvarez y a Williams.

En varias ocasiones, el Habana le puso hombres en primera y segunda, sin outs, y hombres en primera con un sólo out, pero, en ningún instante pudieron anotarle con libertad. Sus bolas dominaron a los bateadores en turno, y los hombres embasados quedaron dormidos en las bases.

Torres pitcheó uno de los juegos más bonitos de la temporada y demostró un control estupendo. Pasando siempre la pelota a la altura de la rodilla, no dejó que ningún nombre le pudiese pegar con libertad a la bola, siendo ésto, quizás, una de las razones por las cuales el equipo de Mike González se vió totalmente dominado.

Para que la sorpresa del Día de Pascuas fuese mayor, el ataque en los dos juegos—en la novena del Marianao—estuvo a cargo de Fermín Valdés (Strike) y Pedro Díaz, renutados como los hitters más flojos del equipo, los cuales tuvieron la rara habilidad de producir sus batazos cuando más falta hicieron.

Un buen público de Pascuas presenció el doble header, en el que se vió muy buena pelota, y una gran exhibición d elos dos amateurs, los cuales parecen destinados a levantar un poco el decaído entusiasmo de la novena marianense.

Los scores fueron:

Primer juego:

MARIANAO

	V.	C.	H.	O.	A.	E.
C. Delgado, lf	4	1	1	6	0	0
O. Rodríguez, ss	4	0	0	0	2	0
S. García, 3b	5	0	0	2	1	0
M. Barker, rf	3	1	1	4	0	0
B. García, 1b	5	1	2	4	1	0
B. García, 1b	5	1	2	4	1	0
A. Mirabal cf	4	1	2	3	0	0
P. Díaz, c	3	1	1	5	0	0
F. Valdés, 2b	3	0	2	2	2	1
A. Torres p	4	0	0	1	1	0
Totales	35	5	9	27	7	1

HABANA

	V.	C.	H.	O.	A.	E.
A. Alvarez cf	4	0	1	3	0	0
F. Correa, ss	4	0	0	0	1	0
J. Wilson, 1b	4	0	0	12	0	0
J. Williams rf	4	0	0	3	0	0
R. Couto c	4	0	2	7	1	0
S. Hernández, 3b.	2	0	0	0	2	2
J. Abreu, lf	3	0	0	1	1	0
M. Solís, 2b	2	0	1	0	3	0
L. Tiant, p	2	0	0	0	2	0
Estrada x	1	0	0	0	0	0
T. de la Noral	1	0	0	0	0	0
J. Miralles, p	0	0	0	1	0	0
O. Campos xx	0	0	0	0	0	0
F. Guerra, xxx.	1	0	0	0	0	0
Totales	32	0	4	27	10	2

Anotación por entradas:

Marianao . . . . 100 201 100—5
Habana . . . . 000 000 000—0

Sumario:

Carreras empujadas: Barker, Valdés y Delgado.
Two base hits R. García.
Sacrifices: Rodríguez, Valdés.
Bases robadas: Valdés.
Struck outs: Tiant 5, Torres 5, Miralles 0.
Dead balls: Tiant a Delgado.
Tiempo: 1 hora, 46 minutos.
Umpires: Atán y Magriñat.
Anotador: J. Fránquiz.
Observaciones: Hits a Tiant 8 en 1 in y 28 vb, x bateó por Solís en el 7o, xx corrió por Couto en el 9; xxx bateó por Miralles en 9, perdió Tiant.

Segundo juego.

HABANA

	V.	C.	H.	O.	A.	E.
A. Alvarez cf.	4	0	1	3	0	0
F. Correa, ss	3	1	1	0	5	0
J. Wilson, 1b	5	0	0	11	0	0
J. Williams rf	4	0	1	2	1	1
F. Guerra, rf	3	2	1	2	0	0
S. Hernández, 33b	4	0	1	3	3	0
T. de la Noval lf	4	0	1	1	0	0
M. Solís, 2b	3	0	1	2	3	0
O. Estrada p	3	0	1	0	0	0
Couto x	1	0	1	0	0	0
O. Campos, xx	0	0	0	0	0	0
G. Torres p	0	0	0	0	0	0
J. Abreu, rf	0	0	0	0	0	0
Totales	34	3	9	24	12	2

MARIANAO

	V.	C.	H.	O.	A.	E.
C. Delgado lf	4	0	0	2	0	0
O. Rodríguez ss	3	0	0	0	3	0
S. García, 3b	4	1	2	3	0	0
M. Barker, rf	4	1	1	4	0	0
R. García 1b	4	1	2	11	1	0
A. Mirabal, cf	4	0	2	2	0	0
P. Díaz c	3	1	1	4	0	1
F. Valdés, 2b	4	0	2	1	3	0
A. Zabal ap.	3	0	0	0	3	0
C. Blanco, 3b	1	1	0	0	0	1
Totales	24	5	10	27	10	2

Anotación por entradas:

Habana . . . . 011 000 010—3
Marianao . . . . 010 000 13x—5

Sumario:

Carreras, empujadas: Solís, Díaz, Williams, Hernández, Barker.
Two base hits: R. García.
Three baes hits: Guerra.
Sacrifice: Alvarez.
Bases robadas: Williams.
Struck outs: Zabala, 3 Estrada 2, Torres 0.
Bases por bolas: Zabala 5, Estradal, Torres 0.
Passed balls: Díaz.
Tiempo: 1 hora 47 minutos.
Umpires: Atán, y Magriñat.
Anotador: Julio Fránquiz.
Observaciones, hits a Estrada 9 en 7 y medio in., y 31 v.b. x bateó por Solís en el 9o, xx corrió por Couto en en el 9. Perdió Estrada.

Se reanuda mañana la justa de basket ball de la Liga Social en el Club San Carlos

Después del acostumbrado encuentro femenino que cubre el primer turno, saldrán a jugar los teams del San Carlos y Juventud Atlética Viboreña, que tienen gran rivalidad

Como resultado de la victoria del San Carlos sobre los hasta entonces invictos **rifleros** del Güines, el estado de la contienda en la Zona de la Habana, por el Campeonato Junior de Basket Ball de la Liga Social de Amateurs de Cuba, es el siguiente:

	J.	G.	P.	Ave.
San Carlos	2	2	0	1000
Güines	2	1	1	500
Juventud Atlética	2	0	2	000

Mañana viernes 27, se reanudará la justa, después del obligado descanso de ayer, festividad de Pascua. Y el programa es altamente sugestivo, no sólo por enfrentarse las dos sociedades rivales de la populosa barriada de la Víbora, San Carlos y Juventud Atlética, sino porque en el primer turno será inaugurada la serie **tripartita** femenina, por la posesión de un pequeño y lindo trofeo que dona la Liga Social, entre los quintetos de señoritas de tres sociedades tan populares como el Casino de Hornedo, Centro de Dependientes y Club San Carlos. La serie femenina se inaugura en el primer turno de mañana viernes, con el encuentro Casino de Hornedo-Centro de Dependientes.

Los programas sucesivos son:

Lunes 30 de Diciembre:

1 (Por la serie femenina): Casino-San Carlos.

2 (Por el Campeonato Social): Güines-Juvenud Atlética.

Viernes 3 de Enero 1936:

1 (Por la serie femenina): Centro de Dependientes-San Carlos.

2 (Por el Campeonato Social): San Carlos-Güines.

El viernes (mañana) los animosos y disciplinados muchachos de la Juventud Atlética Viboreña echarán el resto, con el fin de derrotar a sus ya eternos rivales del San Carlos y con la esperanza matemática de derrotar más tarde a los güineros; confiando, entre otras cosas, que el 3 de Enero los boys de la Villa del Mayabeque venguen su pérdida a manos del San Carlos, para que entonces se produzca un sensacional triple empate en la Zona Habanera, lo que haría que se extendiera su decisión, por una vuelta más, para brindarnos un tercer y emocionante encuentro güinerocarlista.

Se ha acordado igualmente que, caso de que en los tres primeros juegos femeninos no se decidiese la serie **tripartita** entre los fives del Casino, Dependientes y San Carlos, dichos games continúen en los primeros turnos de los programas en que se efectúe en la Habana la serie final inter-zonas (Interior y Habanera) por este Campeonato Junior de la Liga Social, que dejará grata recordación en los anales deportivos de Cuba. Tanto Farías, coach de las casinistas, como Prieto, que dirige el Dependientes, así como Luis González, mentor del ya aguerrido conjunto del San Carlos, esperan que la copa Social vaya a las vitrinas de sus sociedades respectivas.

ZONA DEL INTERIOR

En la Zona del Interior perdió ya su invicto el pasado domingo 22, el Villaclara Tennis Club, al dividir honores en la serie con el Sagua Yacht Club, en esta última ciudad de la costa norte villareña. De todos modos, ya el Sagua quedó prácticamente eliminado, al quedar sin chance de empatar en el lugar de honor. Ahora el chance corresponde al Cienfuegos Náutic Club, que se enfrentará esta semana, en las fechas de sábado 28 y domingo 29, en Santa Clara, contra el Villaclara Tennis Club, en el nuevo floor de esta sociedad, y que fué inaugurado a raíz del comienzo de la serie interior de la Liga Social.

Todo el chance del Cienfuegos consiste en vencer doblemente en esta serie al Villaclara y ganar, asimismo sus dos encuentros contra el Sagua, en las fechas de sábado 4 y domingo 5 de Enero, en su propio home cienfueguero. El estado de la contienda en la Zona Interior, es:

	J.	G.	P.	Ave.
Villaclara T. Club	6	5	1	833
Sagua Y. Club.	6	2	4	333
Cienfuegos N. Club	4	1	3	250

Instantina contra RESFRIADOS Y DOLORES

BAYER

TONY HERRERA LE GANO A LEW FELDMAN, AYER

PITTSBURGH, Diciembre 25 (AP) El veterano Tony Herrera, alcanzó esta noche una decisión de los jueces sobre Lew Feldman, joven pegador judío de New York, en el bout que ambos celebraron aquí.

Herrera, que pesó 137 libras, tumbó dos veces a su oponente en el curso del bout.

Ganó dos el team de Santa Clara al Almendares, ayer

Martín Dihigo obtuvo su 7a. victoria de la temporada al ganar el segundo encuentro

SANTA CLARA, diciembre 25. (Por Telégrafo). El club Almendares perdió hoy aquí los dos juegos de un doble header con el Santa Clara, a pesar de haber bateado en ambos desafíos para ganar. Los scores fueron de 8x4 y 9x7.

Un buen ataque del Santa Clara en el cuarto y quinto acto sirvió para decidir el primer game, en tanto que el estado wild de Felo Suárez y varios hits oportunos fué en factor importante para decidir el segundo.

Los scores fueron:

Primer juego:

ALMENDARES

	V.	C.	A.	O.	A.	E.
Pérez, 3b	5	0	1	0	2	0
Salazar, 1b	3	0	0	10	0	0
Rorque, rf	4	0	0	1	0	1
López, cf	5	1	2	3	1	0
Vázquez lf	2	1	1	1	0	0
Santaella, 2b	3	0	2	5	4	1
Calby, ss	4	0	1	2	5	1
Fernández c	3	0	0	2	1	0
R. Fernández	3	1	1	0	2	0
Machado, c	1	0	0	0	0	0
Totales	34	4	9	24	15	3

SANTA CLARA

	V.	C.	A.	O.	A.	E.
Forbes, lf.	3	2	2	1	0	0
Pérez, 1b	3	0	1	7	0	0
Wells, ss	5	2	1	4	3	0
Oms, cf	3	2	2	5	0	0
Perkins, c.	5	0	2	7	0	1
Etchegoyen 3b	4	2	1	3	0	0
Ruíz, 3b	2	0	1	0	0	0
H. Martínez, 2b	4	0	1	0	3	0
M. Rodríguez, p	3	0	0	0	2	0
Dihigo, 3b	2	0	1	0	0	0
Totales	34	8	12	27	7	1

Anotación por entradas:

ALMENDARES: . . . 000 110 0020—4
SANTA CLARA . . . 000 320 21x—8

Sumario:

Empujadores: Calby 2, López 2, Perkins 3, Ruíz, Etchegoyen, Dihigo.
Home runs: Cando López.
Triples: Perkins.
Dobles: Cando López, Javier Pérez, Oms, Dihigo.
Sacrifices: Pepín Pérez.
Bases robadas: Calby, Dorbes y Wells.
Doble plays: Santaella a Salazar Wells a Pérez.
Bases por bolas: Rodolfo Fernández 6, M. Rodríguez 6.

Segundo juego:

SANTA CLARA

	V.	C.	A.	O.	A.	E.
Forbes, lf	4	0	0	0	0	0
Pérez, 1b	4	0	0	13	1	0
Wells, ss	4	1	1	1	5	0
Oms, cf	5	0	0	1	0	0
Perkins, c	5	1	1	4	2	0
Dihigo, p	4	3	4	1	3	0
Etchegoyen, rf	5	2	2	1	1	0
Ruíz, 3b	5	1	3	1	0	0
Martínez, 2b	5	1	2	5	5	1
Totales	41	9	13	27	17	1

ALMENDARES

	V.	C.	A.	O.	A	E.
J. Pérez, 3b	5	1	1	2	1	0
Salazar, 1b	4	0	1	9	0	0
C. López, cf	4	1	1	4	0	1
Vázquez, rf.	2	0	1	3	1	0
Santaella, 2b	3	3	3	1	3	0
Fernández c	4	0	2	2	0	0
Rodríguez, ss	4	0	1	2	3	0
R. Suárez, p	1	0	0	0	0	0
Fabré p	3	0	1	1	3	0
Roque, rf	2	1	0	0	0	0
Totales	36	7	12	27	1	3

Anotación por entradas:

SANTA CLARA . . . 021 210 201—9
ALMENDARES. . . 100 201 030—7

Sumario:

Empujadores: J. Pérez, Santaella 4, Fernández, Ruíz 3, Wells 2, H. Martínez2, Perkins, Pepín Pérez.
Home runs: J. Pérez, Santaella, Wells, Perkins.
Dobles: Santaella, Fernández, Dihigo, Ruí, H. Martínez.
Bases robadas: Dihigo, Santaella
Doble plays: Dihigo a Perkins a Ruíz, Dihigo a Wells a Pérez, Wells a Martínez a Pérez, Vázquez a Rodríguez.
Bases por bolas: Felo Suárez 1, Dihigo 2, Fabré 1.
Struck outs: Suárez 2 Dihigo 4.

Amateur Aces

—Casas con el Atlético.
—Una tournée del Teléfonos.
—Pichón Herrera se destaca.

(Por DAN)

Los Tigres del Atlético recibirán dentro de pocos días los servicios de Eduardo de las Casas... El sensacional running guard parece haber desistido de su propósito de llevar el equipo del Teléfonos al campeonato senior, y se unirá a sus antiguos compañeros de Olimpiadas... Casas es uno de los mejores players de Cuba y su presencia en el team anaranjado aumentará sus probabilidades de triunfo en un 75 por ciento... El Teléfonos, incidentalmente, tiene intención de hacer una excursión por el interior de la isla, y se están haciendo gestiones para llevar todo el equipo del Junior... En estos días se ha logrado saber por qué los basketbolistas del Teléfonos volvieron al equipo, terminando la temporada en el team... El mismo oficial que les dedicó ese «speech calientico» de que hablamos en su oportunidad, reunió a los players y les dió toda clase de satisfacciones... Hoy continuará la Liga Intercolegial su campeonato Nacional de basket ball para menores de 18 años... El colegio Baldor, que terminó en segundo lugar en la provincia de la Habana, jugará con el team del colegio G. del Valle, de Sta. Clara Hoy mismo por la tarde...

El match Baldor—González del Valle se efectuará en Santa Clara, saliendo los players del Baldor Hoy mismo por la mañana... Se jugarán tres juegos para decidir... Si gana el Baldor, entonces el team de Belén será proclamado ganador del campeonato y el segundo lugar corresponderá al equipo de Héctor Muñoz. Si triunfa el team de Santa Clara, entonces habrá que celebrar una serie especial entre el Belén y los villaclareños para decidir... Un observador imparcial nos asegura que pese a la derrota sufrida el lunes con el San Carlos, el team de Güines tiene las mejores probabilidades para ganar el campeonato junior de la social... «El San Carlos no volverá a jugar más como aquella noche»—nos dice el observador de marras... Incidentalmente, dentro de poco se efectuará una serie de basket entre el team de la Juventud Atlética Viboreña y el Deportivo Asturias... Un atleta cubano, Pichón Herrera, hijo de un viejo deportista del VTC, está logrando muchos éxitos en el team de foot ball de la Florida Military Academy... Días después de terminado el campeonato junior de la Federación, un coach local recibió el siguiente telegrama: ..

«Papeles cambiados. Siempre pifiando. Cubaneleco,, primero. Tu team en... Paga!

Los oficiales de la Asociación Nacional de árbitros de basket ball no parecen dispuestos a trabajar en la serie final Cubaneleco-Deportivo de Cárdenas... Parece que los muchachos no quieren actuar con oficiales que no estén colegiados, y piden a la Federación que haga afiliarse a Portell Vilá... «En caso contrario, nosotros no actuaremos en la Habana»—dicen... Teodoro Maristany, un viejo amigo y gran atleta del YMCA, que fué «All Cuban Junior en 1928» ha retornado a la Habana después de una larguísima estancia en uno de los pueblos del interior, donde tiene establecida su farmacia... Maristany, viene a pasar las Pascuas con sus familiares... Nuestros saludos para él!... Otro que ha llegado en estos días es Carlos Coello, el gran hand bolista del Hispano, que ha pasado más de seis meses cerca del Central Preston... El Hispano tiene muchas esperanzas en capturar el campeonato de basket de seniors, y dice que la adquisición de Villita ha de ayudarle mucho en su intención...

Dicen que el club Fortuna y el Colegio «La Inmaculada» ingresarán en la Asociación Atlética Femenina para tomar parte en el próximo campeonato junior femenino.. Todavía no se han perdido las esperanzas de unir a la familia amateur El capitán Carlitos Hernández sigue interesado en el asunto y se propone intensificar las reuniones para lograr algo práctico... Carlos Alfonso, ayudante del capitán Hernández, está poniendo también de su parte para lograr un éxito completo en el asunto.... Hace días volvieron a reunirse los interesados en el problema, y todos discutieron largamente sobre un proyecto que presentó Laureano Prado, reformando el decreto ley que dejaba a la UAA como organismo superior de los sports ...

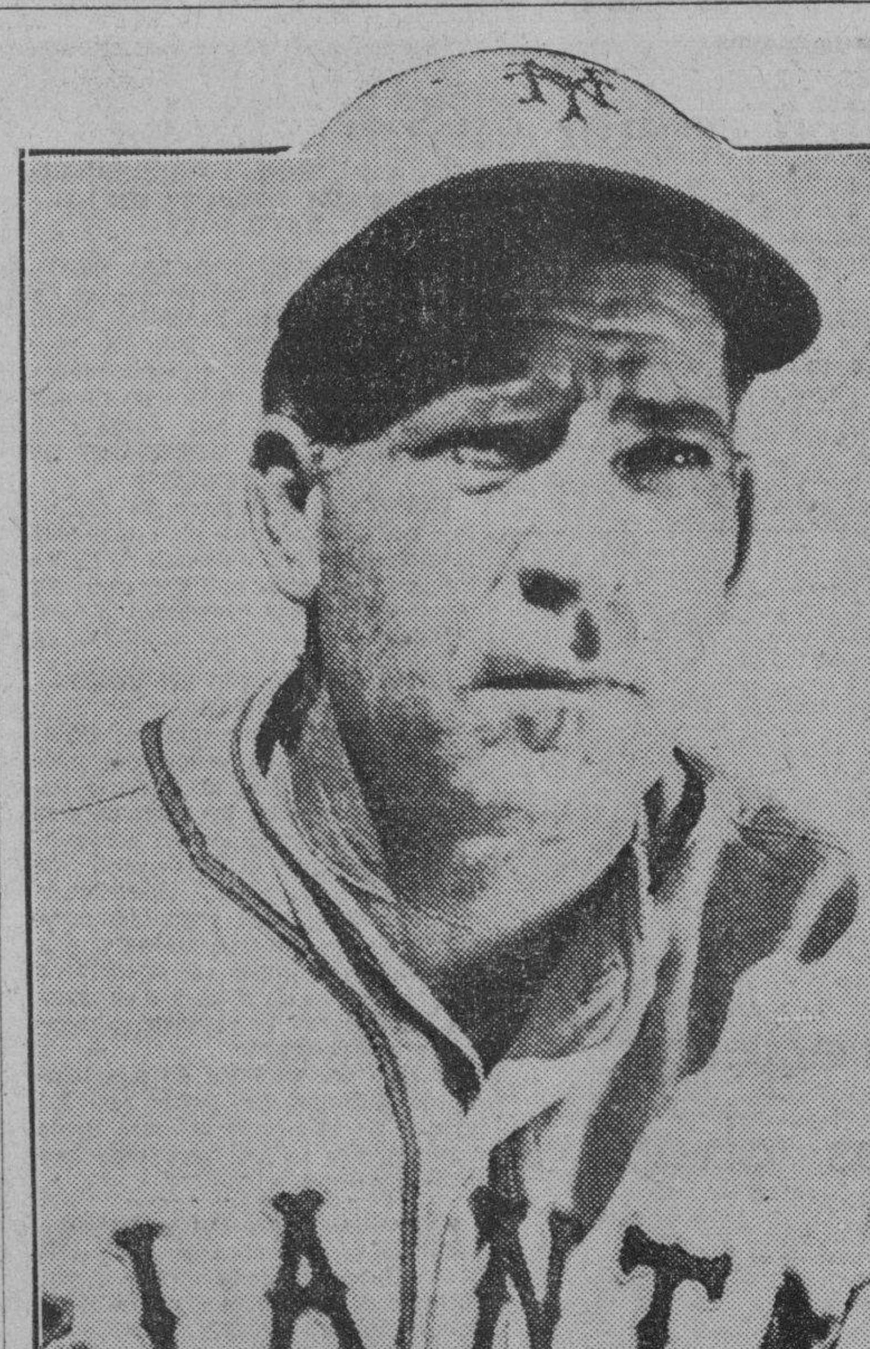

Adolfo Luque, manager y pitcher estrella de los Alacranes del Almendares, que irá esta tarde al box para pitchearle al Marianao en el importante desafío que ha de celebrarse en los terrenos de «La Tropical». El juego comenzará a las 3 p. m.

M.E.C.D. 2016

ADOLFO LUQUE PITCHEARA ESTA TARDE vs. EL MARIANAO

LITTLE TURTLE ESTA BIEN COLOCADA PARA GANAR EN ORIENTAL PARK

TOPICOS FUTBOLISTICOS

Por PETER

Continúan los Leones del Norte en el primer lugar del torneo de la Liga en España.

El pasado domingo vencieron en Sevilla y por tanto siguen de leaders en el circuito de la Primera División, en donde el Racing de Santander está amenazando muy seriamente, así como el Madrid; estos dos conjuntos tienen un punto menos que el Athletic de Bilbao.

El promedio de goals por juego de este triunvirato de equipos que aparecen en los primeros lugares, es tres por juego.

El Athletic de Madrid, desde que tuvo sus diferencias con Mr. Pentland, no ve la suya. Con dos puntos solamente se encuentra en el último lugar del circuito. Y véase lo que son las cosas, los obbtuvo ganándole al Racing de Santander en la inauguración del Campeonato, en Madrid, y por la mínima diferencia.

El domingo pasado no fueron muchos los clubs que ganaron en sus terrenos. Se despacharon cuatro derrotas «a domicilio» El Hércules no permitió que le ganaran como al Racing en Madrid, los bilbaínos vencieron en Sevilla; el Betis en Mestalla y el Madrid en el Campo de las Cortes. El único once que ganó en su campo fué el Racing de Santander.

En el segundo grupo de la Segunda División, en cambio, no ganó ninguno de los teams visitantes. Lo más que pudieron conseguir fué el honroso empate.

En este circuito el Zaragoza es el que lleva la voz cantante con diez puntos, uno más que el Celta de Vigo.

En tercer lugar se encuentra el Sporting de Gijón que fué derrotado como se sabe, el pasado domingo por el Celta, que es el cuadro de más cuidado a juzgar por la efectividad de su línea delantera, que es la que mayor goleaje tiene anotado hasta el presente.

El Zaragoza sólo ha perdido con el Sporting, pero en cambio tiene sendos empates con el Deportivo de la Coruña y el Celta de Vigo, y los empates, como se sabe, a la hora de la computación de puntos, equivale a una derrota, pues como es fácil adivinar, en cada empate, se pierde un punto.

¿Qué novedades tenemos por el segundo grupo de la Segunda División? Véamos:

El Arenas de Guecho sigue invicto. Es el único team (con la excepción del Jerez), de los 36 que optan por el Campeonato de Liga en España, que no ha probado el sabor de la derrota en seis juegos Esta es la mejor demostración de que a los equipiers del Arenas les dolió el haber descendido por virtud de su performance del año pasado, y quiere por lo visto reconquistar el terreno perdido. El Arenas le ha ganado al Donostia, al Júpiter, Baracaldo, Badalona, Gerona e Irún.

El contrario que hasta ahora da más señales de vida es el Gerona que tiene nueve puntos.

El otro team invicto en la justa de balompié que más interés despierta en España, es el Jerez, leader del último grupo de la Segunda División Tiene doce puntos en siete juegos lo que quiere decir que tiene dos empates los cuales se produjeron contra el Gimnástico y contra el Elche.

En segundo lugar está el Murcia con nueve puntos.

A continuación publicamos los acuerdos adoptados por el Comité Directivo de la Federación de Futbol de la Habana, en su última sesión celebrada el día 28. Los federativos se adelantaron un día porque como muy bien dice «Fene», de los adelantados es el reino de los cielos.

—Darse por enterados de una atenta comunicación enviada por la Asociación Habanera de Arbitros de Foot Ball en la que nos da a conocer que interpretó fielmente y está de completo acuerdo con la aclaración que le hizo la Federación a la disposición disciplinaria últimamente adoptada por la referida asociación arbitral.

—Impartirle nuestra conformidad a los acuerdos adoptados por el Sub-Comité Directivo en su sesión celebrada en el día de hoy.

—Referente a una atenta comunicación enviada por el Olimpia Sporting Club ofreciéndonos su nuevo local social, sito en la Manzana de Gómez, Departamento número 246-A, al acusarle recibo desearle muchos éxitos en el mismo y darle las más expresivas gracias por su atención.

—Cumpliendo un mandato de la Juventud Asturiana, se resolvió declarar Home-Club de dicha sociedad por toda la temporada oficial, el Stadium Tropical.

—Se aceptó por venir en forma reglamentaria, la inscripción de Juventud Asturiana para tomar parte en el Campeonato Provincial del año 1936.

—Se aceptó la renuncia presentada por el señor Jesús Fuentes Carracedo, como revisor de esta Federación en los Stadiums, acordando dejar esta plaza vacante provisionalmente, y al acusarle recibo, lamentar la determinación que adoptó por considerar de gran utilidad los servicios que dicho empleado venía prestando de verdadera satisfacción para este organismo.

—Se conoció de una atenta comunicación enviada por el señor Claudio Conde en donde nos participa que el Trofeo 'La Cotorra», gentilmente donado por este señor a la Federación de Futbol de la Habana, saldrá de España el día 29 de los corrientes.

—Se aprobaron las siguientes altas de jugadores: Por el Club Cultural: Antonio Suárez Rodríguez, y por el Nacional F. C., Ricardo Más y Más.

—Señalar para el próximo domingo, día 29 de Diciembre, el programa que se había pospuesto para el día 5 de Enero, celebrándose éste, en el Campo Armada.

—Se aprobaron las actas de los partidos celebrados el pasado domingo en el Campo Polar.

—Convocar a Asamblea General Extraordinaria para el día 2 de Enero, jueves, a las 9 de la noche, siendo la orden del día: Distribución económica entre los clubs, de los partidos a celebrar durante el Campeonato Provincial del año 1936.

—Programa para el domingo, día 29 de Diciembre en el Campo Armada:

12:30.—Betancourt S. C. vs. Racing Foot-Ball Club.

(En opción al Concurso La Cotorra)

1:45.—D. Centro Gallego vs. Olimpia S. C.

3:30.—Iberia F. C. vs. Hispano América.

EL OUTFIELDER GERALD WALKER SIGUE MEJORANDO

HATTISBURGH, Miss., Diciembre 25 (AP)—Gerald Walker, outfielder de los campeones mundiales de Detroit, se encontraba esta noche bastante mejorado de las lesiones recibidas en el choque automovilístico que experimentó en días pasados.

Los médicos dicen que el año que viene podrá jugar otra vez

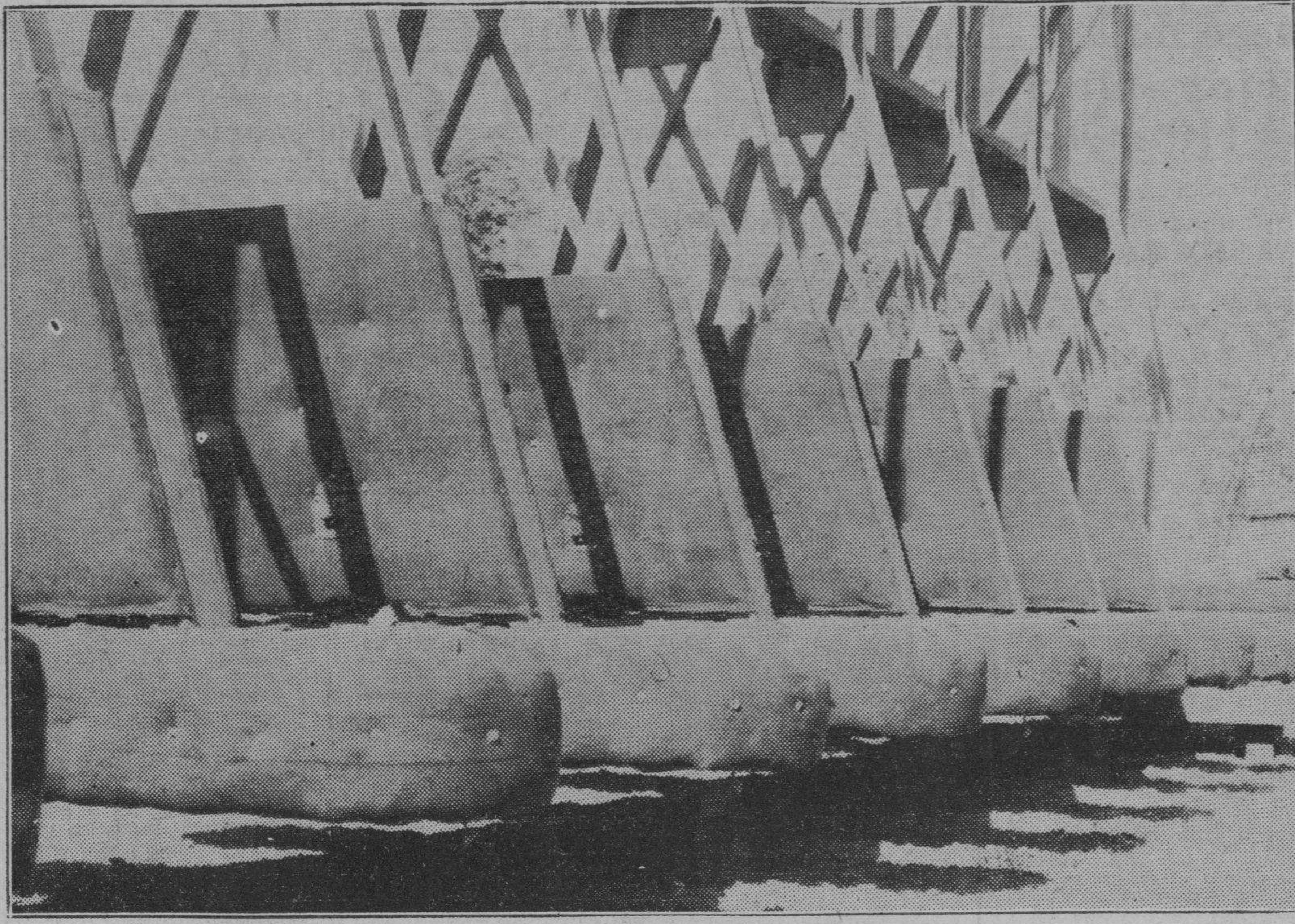

He aquí un aspecto de las famosas «gateras» que serán inauguradas esta tarde en el Hipódromo de Oriental Park para delicia de los numerosos aficionados que diariamente invaden los terrenos de D. Amletto Battisti.

ADOLFO LUQUE AL BOX ESTA TARDE POR EL ALMENDARES

Adolfo Luque, el "Havana Perfecto", irá esta tarde al box del club Almendares para pitchearle al Marianao, en el desafío que ambas novenas tienen anunciado para el Stadium de La Tropical.

El veterano lanzador criollo, que está todavía por perder su primer juego de la temporada, quiere colocar al Almendares en magnífica posición y se propone depender de sus propios lanzamientos para el juego de hoy.

Este anuncio se hizo ayer en La Tropical, mientras la novena de Joseíto Rodríguez le ganaba un par de matches al Habana. Luque será el hurler azul, y se cree que Joseíto presentará otra sorpresa para detener al Almendares.

El match comenzará a las tres en punto. Y la entrada costará 40 centavos.

DARA EL LUNES UNA NUEVA CONFERENCIA SOBRE LOS DEPORTES

En el Club «Jóvenes Amigos», calle 11 número 35 entre 8 y 10, Vedado.

PROGRAMA

Avance.—Secretario General.

La Educación Física y el Deporte.—Profesor Félix Ayón.

Los Deportes y las Instituciones Docentes.—Dr. Oscar Martínez Zequeira.

Los Deportes y la Juventud.—Hermandad de los Jóvenes Cubanos.

La Preparación del Individuo y los Deportes.—Dr. Rafael María Boza Mesa.

Tema Deportivo.—Sergio Varona. (Redactor Jefe de la plana de Sports de «El Mundo»).

Número de Música: a) guitarra y canto; b) piano.

Diez minutos cada tema.

Exhibiciones de Basket Ball.

Deportivo La Fe, Jóvenes del Vais, Baranda, Jóvenes Amigos.

No se requiere invitación.

Comisionados Ramón Cabrera Torres, Luis de J. Martínez, Angel Suárez Rocabruna.

AL ETTORE VENCIO A FORT SMITH EN LA PELEA QUE EFECTUARON

FILADELFIA, Diciembre 25 (AP). Al Ettore, joven peso completo de Filadelfia, que se encuentra ahora en período ascendente, superó esta noche a Fort Smith, de Montana, en bout a 10 rounds que ambos celebraron aquí.

Ettore ganó realmente como quiso, superando abiertamente a su rival, que tenía una decisión sobre Buddy Baer. El rubio filadelfiano subió al ring pesando 191 libras, dando 29 de ventaja a su oponente.

SPORTS DIARIO DE LA MARINA SPORTS

AÑO CIII — LA HABANA, JUEVES, 26 DE DICIEMBRE DE 1935 — PAGINA QUINCE

BARASHKOVA DERROTO A PEKIN, Y JULIO MACAW SORPRENDIO AYER EN LA PRIMERA COMPETENCIA

SELECCIONES HIPICAS

1—Fauquiers Pride, Lady Mickey, Billycoo.
2—Round O., Donna Day, Ookwood Belle.
3—Jaz King, Whiry, Pendulum.
4—Swinlane, Leo B., Buds Choice.
5—Prissy Toro, Sandy Noe, Canterchord.
6—DOLICE, Lady Montreal, Border Patrol.
7—Yangtse, Babble On, Edie.
8—Workless, Bob Custer, Charming Emma.

Se ha preparado un atractivo programa para esta tarde. La cuadra de Jardón sigue en la racha. Heredeth, Little Turtle, Border Ptrol y Rose Hazen se destacan hoy

Julio Macaw, que había practicado bien para la milla, que está en forma, que finalizó muy bien en su anterior y que muchas personas creen que es el mismo «burro» de hace dos años se anexó muy bonitamente la primera carrera de ayer en Oriental Park.

Para muchos Sing Sing era invencible, apesar de que iba en igualdad de condiciones con los otros ejemplares que corrían en esa competencia, es decir, que no habían ganado en milla o distancia mayor en su vida. Y como ha hecho a en distintas ocasiones Sing Sing se detuvo, se cansó desistió, como ustedes quieran llamarlo, y don Julio lo pasó en las etapas finales.

BARASHKOVA OTRA VEZ

De punta a punta, fué la victoria de Barashkova. Tras su anterior carrera y el descanso provechoso de los últimos meses, el hijo de For Fair se ha presentado en forma arrolladora y cuando se levantó la barrera se fué a la presidencia, manteniendo a distancia a sus otros rivales. Little Turtle fué el más cercano competidor en los primeros tramos, pero no era contrario para el triunfado. Y Pekin corrido de atrás para que el alto peso no lo molestara, finalizó con un rush tardío porque ya el pur sang del doctor Crespo estaba en la meta. Thunder Speed arrancó sin velocidad luchando con Graceful Lad del que difícilmente se desprendió. Y después careció de su rapidez natural, haciendo un papelazo formidable para un pur sang considerado favorito de 4a 5.

Witty Henry fué uno de los triunfadores del día. Par Wrack, sobre el cual se había corrido un «tip», no hizo nada de particular mientras Little V. marcaba el paso para desistir a la entrada de la recta. Entonces se destacó Witty Henry que pasó hondos apuros por ganar ante el avance imponente de Rose Hazen. Pero al fin triunfó el hijo de St. Henry segunda victoria del mitin, produciendo un hermoso pago de 16 pesos 60 centavos. Prettylass, lento arrancador, finalizó con un rust, pero cuando ya no tenía chance de victoria.

EN LA RACHA

La cuadra de Jardón está en la racha. Y la Guinea, cotizada de dos y medio a uno, vino en las etapas finales a terminar con brios tremendos para derrotar a Decorous que mejoró extraordinariamente bajo una hábil monta de Fernando Fernández, junto al riel. La yegua de Harwood se impulsó a tiempo para llegar hasta marcar el paso, pero al final no pudo con el estallido decisivo de la Guinea que está en una forma brutal

Ruth Marie tuvo tiempo de alcanzar a Irih Music en la séptima, gracias a la competencia que le presentó Miss Rinehart a la segunda. De haber partido sin un contrario al lado, en la forma que salió Irish Music hubiera vencido. Chichi Moore hizo cuanto estuvo en su poder por mantener en la presidencia a su monta pero le fué imposible.

BONITA FIESTA

Bonita fiesta serí la de esta tarde. Ocho competencias nuevamente con un programa atrayente destacándose algunos ejemplares que deben vencer como Herendeth, Little Turtle, Rose Hazen Border Patrol.

Hoy parece un buen día para los que juegan por forma y aunque los precios no sean muy altos habrá que seguir la lógica, pues seguramente dará buenos resultados.

HABRA EXHIBICIONES DE NATACION EN EL COLUMBUS, EL SABADO

Por falta material de tiempo para celebrar el campeonato de invierno, éste es transferido para el mes de enero, en la seguridad de hacerlo más interesante, con la participación de mayor número de competidores, pero no obstante, varios de los nadadores del Club ofrecerán brillantes números de exhibición y actuarán en ellas Rafael Tejada, el cual fijará una nueva marca para los trescientos metros libres. Castillito hará unas demostraciones de clavados desde el trampolín de tres metros y el resto de los nadadores del club celebrarán varios números de exhibición

Después d elos eventos natatorios, se efectuará el baile como despedida de la temporada deportiva del club, que ha sido brillantísima en todas las ramas deportivas practicadas por la sociedad, en este grandioso baile actuarán dos grandes conjuntos musicales hasta la madrugada.

Las damas que lo deseen podrán pedir su invitación a la oficina del club, en la seguridad de pasar una noche verdaderamente agradable en el club de las riberas del Almendares.

Labat menor en otra lucha de consideración contra Ugalde en Habana-Madrid

Mingo tendrá ventaja de un cuadro completo. Ortega será el auxiliar del Cachorro. Emotivos partidos en los otros turnos. Las quinielas muy bien combinadas. Los pagos fueron buenos

Con un partido interesante en que combatirán rudamente Bernal y Cubota se inicia esta noche la fiesta de pelota vasca del Habana-Madrid, Girón y Torres que están cumpliendo bien serán los encargados de acompañar a los dos citados muchachos en ese match de apertura. Encuentro que como muchos otros de su clase resultan tan bien peloteados como esteleres.

Para el match que ocupa el turno intermedio tendrán los fanáticos nuevamente en cancha al Cachorro en un nuevo y asombroso despliegue de sus energías. Porque combatir frecuentemente contra Ugalde y Epifanio, Montes o Betancourt es tarea que solamente un hombre de gran fortaleza que se cuida bien y que es un gran artista de la cesta puede resistir.

El match estelar resultará tan interesante, tan emotivo y de tanto arrastre como los que usualmente combaten esos muchachos. La ventaja de un cuadro entero en el saque resulta un factor importante para Mingo, pero tendrán que presentarse tanto este como su compañero en gran forma si han de vencer a Labat y a su compañero.

medirán en apretada batalla.

En el último Sarmiento y Constante se medirán en apretada batalla.

HABANA MADRID

Programa de la función de esta noche que comenzará a las 8.30

Primer partido a 25 tantos: Girón y Bernal, blancos, contra Torres y Cubota, azules. A sacar ambos del 14 y medio.

Primera quiniela a 6 tantos: Girón, Bernal, Torres, Cubota, Ortega y Labat mayor.

Segundo partido a treinta tantos: Ugalde y Epifanio, blancos, contra Ortega y Labat menor azules. A sacar los primeros del trece y medio y los segundos del catorce y medio.

Segunda quiniela a 6 tantos: Ugalde, Epifanio, Labat menor, Sarmiento, Constante y Aníbal.

Tercer partido a 30 tantos. Sarmiento y Labat mayor, blancos, contra Constante y Aníbal. A sacar ambos del 14 y medio.

Función de la tarde:

PRIMER PARTIDO

Ortega y Cubota, blancos, contra Girón y Buendía, azules.

	Tantos
Blancos	13
Azules	25

Ganador: AZULES.

PRIMERA QUINIELA

	Tantos.	Pagos
Ortega	2	4.46
Cubota	2	2.31
Girón	2	4.46
Buendía	6	1.28
Torres	2	3.67
Pedrito	4	2.08

Ganador: BUENDIA.

SEGUNDO PARTIDO

Sarmiento y Azpeitia, blancos, contra Constante y Labat menor, azules.

	Tantos
Blancos	27
Azules	30

Ganador: AZULES.

SEGUNDA QUINIELA

	Tantos.	Pagos
Sarmiento	2	1.58
Azpeitia	2	2.61
Constante	6	1.88
Labat mayor	2	3.77
Barrios	1	3.57
Aníbal	3	3.77

Ganador: CONSTANTE.

TERCER PARTIDO

Torres y Barrios, blancos, contra Pedrito y Aníbal, azules.

Función de la noche:

PRIMER PARTIDO

Pedrito y Cubota, blancos, contra Girón y Barrios, azules.

	Tantos
Blancos	25
Azules	11

Ganador: BLANCOS.

PRIMERA QUINIELA

	Tantos.	Pagos
Pedrito	0	2.55
Cubota	3	2.04
Ortega	0	3.40
Buendía	6	1.59
Girón	0	3.92
Barrios	2	3.40

Ganador: BUENDIA.

SEGUNDO PARTIDO

Ugalde y Epifanio, blancos, contra Ortega y Labat menor, azules.

	Tantos
Blancos	21
Azules	30

Ganador: AZULES.

SEGUNDA QUINIELA

	Tantos.	Pagos
Ugalde	0	2.75
Epifanio	0	2.12
Labat menor	2	1.49
Sarmiento	1	2.55
Bernal	6	2.86
Azpeitia	2	3.82

Ganador: BERNAL.

TERCER PARTIDO

Sarmiento y Buendía, blancos, contra Bernal y Azpeitia, azules.

	Tantos
Blancos	30
Azules	24

Ganador: BLANCOS.

LE OFRECEN ALGUNOS MILES DE PESOS A JOE LOUIS POR SU HISTORIA

DETROIT, Diciembre 25 (AP) Una importante firma de esta ciudad ha ofrecido a Joe Louis, aspirante negro a la faja de los pesos completos, una bolsa de 10,000 pesos por la exclusiva de su «vida en el negocio de boxeo». Louis, empero, no se ha decidido y dice que cuando le interese ganar dinero, el mismo escribirá su propia historia.

Buenos partidos y quinielas se jugarán en la función de hoy en el Frontón Jai-Alai

El programa combinado promete resultar de enorme interés. Todos los partidos han sido muy bien preparados. Hay interés por las fiestas de fin de año en el Frontón de Concordia

Una gran función hay señalada en el Jai Alai, para la noche del jueves 2 de enero de 1936. La empresa del Frontón, le ofrece un homenaje al señor Eliseo Argüelles, que ha estado ligado al Jai Alai, casi desde su inauguración, habiendo sido un verdadero benefactor del sport vasco en Cuba. Por su actuación caballerosa y seria, se han resuelto muchos problemas de este sport.

El programa para esta gran función no se hará esperar, será colosal, y además se presentarán números especiales, que ya anunciaremos.

Se vió lleno anoche como nunca el Frontón Jai Alai. El público quiso ver el primer día de pascuas los fenomenales partidos anunciados.

En el inicial jugaron muy bien Faura y Aguiar contra Martín y Goyo, habiendo ganado Faura y Aguiar, dejando en 15 a sus contrarios.

La quiniela inicial, que fué muy discutida se la llevó Mendizábal.

Fué una verdadera lucha de clase, la que se presentó en el estelar entre Irigoyen III y Vallejo y Ferrer y Mendizábal.

Por la fuerza del partido se sucedieron algunos empates y los clásicos «sube» y «baja» ganando al fin Ferrer y Mendizábal.

Por la fuerza del partido se suce- Salió victorioso en la segunda quiniela Esquivel.

Y en el tercer partido se jugó bravo también entre Esquivel y Deva y el Pelón Aguinaga y Alvarez, habiendo salido triunfante Aguinaga y Alvarez

Para esta noche Eguiluz, presenta un buen combinado de tres partidos y dos quinielas.

RESULTADO OFICIAL DE LA FUNCION CELEBRADA ANOCHE

PRIMER PARTIDO

	Tantos
Faura y Santos, blancos	25
Martín y Goyo, azules	15

Ganadores: BLANCOS.

PRIMERA QUINIELA

	Tantos	Pagos
1—Mendizábal	6	$ 5.44
2—Vallejo	2	4.38
3—Elizondo	2	4.12
4—Irigoyen III	1	5.23
5—Creus	0	6.47
6—Ferrer	5	5.66

Ganador: MENDIZABAL. Pagó a:

5.44

SEGUNDO PARTIDO

	Tantos
Ferrer y Mendizábal, blancos	30
Irigoyen III y Vallejo, azules	27

Ganadores: BLANCOS.

SEGUNDA QUINIELA

	Tantos	Pagos
1—Mir	2	$ 5.18
2—Garramiola	4	5.55
3—Deva	3	10.37
4—Malluquiza	5	3.53
5—Esquivel	6	3.98
6—Aguinaga	5	5.76

Ganador: ESQUIVEL. Pagó a:

3.98

TERCER PARTIDO

	Tantos
Esquivel y Deva, blancos	24
Aguinaga y Alvarez, azules	30

Ganador: AZULES.

Programa para hoy:

PRIMER PARTIDO A 25 TANTOS: Ochoa y Gayarre, blancos, contra Faura y Escarza, azules. A sacar ambos del cuadro 9 y medio.

PRIMERA QUINIELA A 6 TANTOS: Creus, Elizondo, Malluquiza, Ondarres, Salazar y Vallejo menor.

SEGUNDO PARTIDO A 30 TANTOS: Creus y Malluquiza, blancos, contra Elizondo y Ondarres, azules. A sacar ambos del cuadro 10.

SEGUNDA QUINIELA A 6 TANTOS: Iturrino, Solá, Paco menor, Aguiar Deva y Garramiola.

TERCER PARTIDO A 30 TANTOS: Iturrino y Solá, blancos, contra Paco menor y Garramiola, azules. A sacar ambos del cuadro 10.

PROGRAMA PARA HOY

PRIMERA CARRERA. 5 Fur.
Para 3 años y más.
RECLAMABLE. PREMIO $150

Play Choice	110
Smiling Moon	107
Lady Mickey	107
Sweeping Hour	102
Billycoo	115
Fauquiers Pride	107

SEGUNDA CARRERA. 5 Fur.
Para 3 años y más.
RECLAMABLE. PREMIO $200

Pornella	111
Donna Day	105
Camagüey	115
Oakwood Belle	103
Yumurí	104
Round O	114

TERCERA CARRERA. 5 Fur
Para 3 años y más.
RECLAMABLE. PREMIO $150

Herendeth	107
Whiry	115
Jaz King	115
Pendulum	115
Abduction	115
Beauty Belle	107

CUARTA CARRERA. 5 Fur.
Para 3 años y más.
RECLAMABLE. PREMIO $150

Little Turtle	112
Yankaway	103
Leo B.	100
Buds Choice	108
Polydee	102
Moraine	102
Swinlane	106
—Elegible:	
Par Wrack	102

QUINTA CARRERA. 5½ Fur
Para todas edades
RECLAMABLE. PREMIO $200

Cynara	110
Prissy Toro	100
Rose Hazen	108
Canterchard	110
Gradivus	103
Sandy Joe	109
Tickory Tock	110

SEXTA CARRERA. 5½ Fur.
Para 3 años y más.
RECLAMABLE. PREMIO $150

Dr. Sullivan	110
Dolice	110
High Socks	113
Lady Montreal	107
Border Patrol	110
Phill R.	110
Denny Johnny	110
—Elegible:	
Earle Maxwell	113

SEPTIMA CARRERA. 6 Fur.
Para todas edades
RECLAMABLE. PREMIO $150

Potential	115
Babble On	110
Trapshooter	113
Miss Curtice	112
Edie	112
Can Pay	115
Yangtse	105
—Elegible:	
Empress Julia	112

OCTAVA CARRERA. 1M. 50Y
Para 3 años y más.
RECLAMABLE. PREMIO $150

Bob Custer	106
Up In Arms	110
Charming Emma	108
Pantagruel	110
Infi-Shot	112
Wild Money	111
Workless	113

RESULTADO DE LAS CARRERAS DE AYER

146 Day DEC. 25, 1935 — Tiempo CLARO — Track FAST

1276 ORIENTAL PARK, CUBA — PRIMERA CARRERA 1 Mile & 50 Yards 3YO&Up — Premio $150 Reclamable

1258² Julio Macaw	112	1	3	$3^{1½}$	3^3	2^{hd}	2^2	1^{nk}	AJFrnandz	3	3
1244² Sing Sing	110b	4	4	2^{hd}	$2^{1½}$	1^1	1^{hd}	2^6	FFernandz	1-2	1-3
(1236) Sea Mew	103	2	2	$1^{1½}$	1^{hd}	3^6	3^6	3^4	AFMartinz	2½	3
1257³ Husk O'Hare	105b	3	1	4^8	4^{10}	4^{20}	4^{25}	4^{25}	ERodriguz	3	3
1220 Blondino	111½b	5	5	5	5	5	5	5	J Claege	8	8

P 2:14 Off 2:15½ Time 23 4-5 48 2-5 1:14 1-5 1:41 2-5 1:44 3-5

Valor $105 - John Santos ch g 4 Macaw - Farce Arrancada BUENA Gano BAJO LATIGO Segundo FACIL Julio Macaw siguio sin esfuerzo a los leaders, respondio al final y estaba listo para alejarse Sing Sing dispuso de Sea Mew y dio la batalla hasta el fin Sea Mew se canso mucho Husk O'Hare perdio terreno en todas las curvas Blondino acabo muy adolorido (Precio de Reclamo. Ganador $300)

Julio Macaw 14 80 3 00 Sing Sing 2 20 No Show Mutuels Sold

1277 ORIENTAL PARK, CUBA — SEGUNDA CARRERA 5 Furlongs 2YO&Up — Premio $150 Reclamable

1210⁴ Waltz King	111	7	4	2^{nk}	$2^{1½}$	2^2	1^{hd}	E Rodriguz	4-5	6-5
1256⁴ Hopi	108b	3	3	1^2	$1^{1½}$	1^1	$2^{2½}$	AJFrnandz	2½	2½
1238² Keltner	111b	2	2	$3^{½}$	3^2	3^6	3^8	J Hidalgo	2½	8-5
1256 Empress Julia	119b	5	6	6^6	6^5	$4^{1½}$	4^2	C Martinez	5	5
1222² Disruption	112b	1	1	4^2	4^1	$5^{1½}$	$5^{½}$	T Sanchez	5	5
1239 Babble On	108b	4	7	7	7	$6^{½}$	$6^{1½}$	AFMartinz	15	15
1239 Ldy Huntingt'n	103b	6	5	5^2	5^{hd}	7	7	FFernandz	5	5

P 2:41 Off 2:44 Time 23 4-5 47 4-5 1:01

Valor $105 - H C Rumage b g 3 Baby Grand - Rachel D Arrancada BUENA Gano BAJO LATIGO Segundo FACIL Waltz King finalizo vigorosamente para superar a Hopi en los ultimos saltos Hopi arranco rapidamente, marco buen paso, ahorro terreno y lucho hasta el fin Keltner se canso Empress Julia fue cerrada y arrendada a poco de partir, volvio y acabo fuerte por el centro del track Disruption fue cerrado en la curva lejana (Precio de Reclamo. Ganador $500)

Waltz King 5 00 3 00 2 20 Hopi 3 00 2 20 Keltner 2 20

1278 ORIENTAL PARK, CUBA — TERCERA CARRERA 6 Furlongs 3YO&Up — Premio $150 Reclamable

1262² Herendeth	106b	4	3	$1^{½}$	$1^{½}$	1^1	1no	FFernandz	3-2	2½
1237⁴ Kenny Boy	113b	5	1	$2^{1½}$	2^{nk}	$2^{½}$	$2^{1½}$	O H'rnandz	6	6
1261² Fauquiers Pride	105	1	4	3^1	3^1	3^1	$3^{1½}$	E Rodriguz	8-5	8-5
1261³ Indiazen	113	6	2	6^2	5^1	4^{hd}	$4^{1½}$	C Martinez	2½	3-2
1175 Baigneuse	113b	2	6	5^{nk}	$4^{1½}$	5^3	5^1	G Moore	4	4
1261⁴ Fair Vagary	110	3	5	4^1	6^2	6^3	6^5	J Hidalgo	6	6
1262³ Abduction	115b	7	7	7	7	7	7	AFernandz	8	8

P 3:07½ Off 3:17 Time 23 3-5 48 4-5 1:14 4-5

Valor $105 E Durand br f 3 Galetian - Finita Arrancada BUENA Gano BAJO LATIGO Segundo IGUAL Herendeth ahorro terreno todo el camino y duro lo preciso Kenny Boy finalizo fuerte por fuera y hubiera ganado en otro salto Fauquiers Pride se debilito al final Indiazen fue pobremente corrido Baigneuse bien colocado al entrar en la recta no pudo mejorar cuando lo apuraron (Precio de Reclamo $200)

Herendeth 8 00 5 00 3 20 Kenny Boy 7 00 4 00 Pride 3 20

1279 ORIENTAL PARK, CUBA — CUARTA CARRERA 5 Furlongs 2YO&Up — Premio $200 Reclamable

1246³ Witty Henry	104b	3	2	2^{hd}	2^2	2^{nk}	$1^{½}$	E Rodriguz	3	3
(1254) Rose Hazen	109b	5	7	6^{hd}	6^2	$4^{½}$	2^1	FFernandz	6-5	2
1273 Prettylass	110b	7	6	5^{nk}	5^{hd}	5^2	$3^{½}$	O H'rnandz	2	8-5
1238 Nahallac	102	1	3	3^1	3^{nk}	3^1	$4^{½}$	R Rega	10	10
1254³ Cynara	107½	2	4	7	7	$6^{1½}$	5^1	E Pimienta	6	6
1240 Little V.	108b	4	1	1^2	1^2	$1^{½}$	6^4	J Hidalgo	6	6
1265³ Par Wrack	109b	6	5	$4^{1½}$	4^{hd}	7	7	AJFrnandz	3	2

P 3:43 Off 3:43 Time 23 1-5 47 3-5 1:00 2-5

Valor $140 - A Garcia ch g 2 St Henry - Miss Minerva Arrancada BUENA y RAPIDA Gano BAJO LATIGO Segundo IGUAL Witty Henry por fuera y cerca del leader todo el viaje respondio cuando le pidieron su esfuerzo, se puso al frente y supero a Rose Hazen Esta cerro llena de velocidad y su jinete llego con un pie fuera del estribo Prettylass siempre por fuera, finalizo fuerte (Precio de Reclamo $600)

Witty Henry 16 60 5 20 3 40 Rose Hazen 3 80 2 60 Prettylass 2 40

1280 ORIENTAL PARK, CUBA — QUINTA CARRERA 5 & 1-2 Furlongs 3YO&Up — Premio $200 Reclamable

(1256) Barashkova	114b	1	3	1^2	1^3	1^3	1^1	G Moore	8-5	6-5
1248³ Pekin	120	2	2	3^3	$3^{1½}$	$3^{1½}$	2^{nk}	AJFrnandz	4	4
(1241) Little Turtle	116	3	4	2^{hd}	2^2	$2^{1½}$	3^1	FFernandz	2	3
1256² Thunder Speed	113b	5	1	4^{hd}	$4^{1½}$	4^3	4^5	E Rodriguz	4-5	4-5
1270³ Graceful Lad	110b	4	5	5	5	5	5	AFMartinz	10	10

P 4:06 Off 4:07 Time 23 3-5 47 3-5 1:07 1-5

Valor $140 - Dr. A Crespo b g 6 For Fair - Kiva Arrancada BUENA Gano APURADO Segundo BAJO LATIGO Barashkova supero al field en la arrancada, ahorro terreno y tenia algo en reserva al final Pekin cerro vigorosamente por fuera Little Turtle se canso mucho en el ultimo dieciseis Thunder Speed finalizo con velocidad Graceful Lad fue superado (Precio de Reclamo Ganador $600)

Barashkova 6 20 3 80 Pekin 4 60 No Show Mutuels Sold

1281 ORIENTAL PARK, CUBA — SEXTA CARRERA 6 Furlongs 3YO&Up — Premio $200 Reclamable

(1253) Royal Guinea	115b	1	6	5^{nk}	3^{hd}	2^4	1^3	AFernandz	2	2½
1267³ Decorous	111	2	4	$1^{½}$	1^1	$1^{½}$	2^2	FFernandz	5	4
(1215) Old Cally	*102	3	7	6^1	5^2	5^2	$3^{1½}$	R Rega	9	9
1260⁴ Camaguey	107	5	2	$3^{½}$	$4^{½}$	4^2	4^3	E Rodriguz	5	5
(1126) Valdosta	113	7	5	4^{hd}	2^{hd}	3^{hd}	5^5	G Moore	2	2
1245³ Round O.	110b	6	3	7	6	6	6	C Martinez	7	7
1245² Liberty Ace	109b	4	1	2^{hd}	arrendado			AJFrnandz	6-5	4-5

P 4:33 Off 4:36 Time 23 4-5 48 2-5 1:13 2-5

Valor $140 - G Jardon ch g 7 Golden Guinea - Royal M Arrancada BUENA Gano FACIL Segundo IGUAL Royal Guinea, bien colocado desde el comienzo, finalizo lleno de velocidad por fuera, dispuso de Decorous y se alejo Decorous partio bien, rechazo el reto de Valdosta y se sostuvo despues de pasado por el ganador Old Cally cerro con un rush Camaguey hizo un buen esfuerzo Valdosta lucio corto Liberty Ace fue arrendado con una pata partida (Precio de Reclamo $400)

Royal Guinea 9 20 4 60 3 40 Decorous 8 00 4 40 Old Cally 5 20

1282 ORIENTAL PARK, CUBA — SEPTIMA CARRERA 5 & 1-2 Furlongs 3YO&Up — Premio $150 Reclamable

(1249) Ruth Marie	110b	4	5	$4^{1½}$	4^{hd}	4^{nk}	1^{hd}	J Hidalgo	4-5	4-5
(1262) Irish Music	113b	6	2	1^{hd}	1^1	1^1	2^2	G Moore	2½	2½
1249⁴ Adam's Money	110	7	6	$5^{½}$	5^4	$2^{½}$	$3^{½}$	T Sanchez	6	6
1242 Gift Contour	110b	1	4	3^{hd}	$3^{1½}$	5^6	4^3	FFernandz	3	3
1231³ Exiled	107b	3	7	7	7	$6^{½}$	5^2	E Rodriguz	3	3
1263 Miss Rinehart	110½b	5	1	2^4	2^1	3^{hd}	6^1	AFernandz	10	10
(1261) Magnitude	110	2	3	$6^{1½}$	$6^{1½}$	7	7	AFMartinz	10	10

P 5:09 Off 5:10½ Time 24 48 1-5 1:08 1-5

Valor $105 - Dr A G Bavastro blk m 7 Thunderer - Nuit Blanche II Arrancada BUENA Gano BAJO LATIGO Segundo FACIL Ruth Marie finalizo llena de velocidad, dispuso de Irish Music en los ultimos saltos y estaba lista para alejarse Irish Music sometio a Miss Rinehart, ahorro terreno y lucho hasta el fin Adam's Money estuvo cerrado en el poste del octavo Gift Contour se canso Exiled fue superado (P R $200)

Ruth Marie 4 20 3 00 2 60 Irish Music 3 20 2 60 Adam's 4 00

1283 ORIENTAL PARK, CUBA — OCTAVA CARRERA 1 Mile & 50 Yards 3YO&Up — Purse $200 Reclamable

(1251) Meeting Place	111b	3	1	$1^{1½}$	$1^{1½}$	1^1	1^2	$1^{2½}$	FFernandz	3-5	1-2
1251 W Cookson	107b	4	4	2^2	2^3	2^3	2^2	2^3	AFMartinz	2	2
1251 Conna	104	1	2	3^5	3^5	3^6	3^6	3^4	E Rodriguz	4	4
1207⁴ Tom Jack Jr	110	2	3	4	4	4	4	4	AFernandz	2	2½

P 5:33 Off 5:33 Time 22 4-5 46 3-5 1:12 2-5 1:39 1-5 1:42 4-5

Valor $140 - Aevos Stable blk g 6 Tryster - Salubria Arrancada BUENA y RAPIDA Gano FACIL Segundo IGUAL Meeting Place demostro desde la arrancada su superioridad, desarrollo velocidad todo el camino y nunca se vio en peligro W Cookson hizo un determinado esfuerzo al salir de la ultima curva y se abrio al entrar en la recta Conna fue superada Tom Jack Jr lucio adolorido y no hizo su mejor esfuerzo (Precio de Reclamo Ganador $800)

Meeting Place 3 20 2 40 W Cookson 3 00 No Show Mutuels Sold

ARGUELLES Y ZAYAS DERROTARON A DE ARMAS Y P. STABLE

Continúa celebrándose con gran interés el primer campeonato doble de squash-tennis en el Habana Yacht Club donde cinco parejas en una sola categoría, se discuten las medallas ofrecidas por el Comité Deportivo que preside Ignacio Almagro.

Con la derrota sufrida a manos de los «ancianos» Argüelles-Zayas, la pareja favorita no se ha desalmidonado y esperan mañana jueves acabar con las aspiraciones de los que se encuentran en primer lugar. Fernando ha sido un gran factor para derrotar a las dos mejores parejas del campeonato y si continúa esa clase de juego, probablemente serán los primeros campeonatos de squash-tennis dobles.

El estado en que se encuentra el Campeonato es el siguiente:

	J.	G.	P.	Ave.
F. Argüelles-N. Zayas	4	4	0	1000
R. Armas-N. F. Stables	6	5	1	.830
J. Salazar-R. Torricela	6	4	2	.666
C. Argüelles-J. Almagro	6	2	4	.333
E. Cartaya-C. Alzugaray	8	0	8	.000

Juegos señalados para el jueves a las 5 p.m.: F. Argüelles-N Zayas vs. R de Armas-N. P. Stables.

UNAS 45,000 PERSONAS ASISSTIIERON AYER AL TRAKC DE SANTA ANITA

SANTA ANITA PARK, Los Angeles, Calif., Diciembre 25 (AP).—La mayor concurrencia que se recuerda, en una pista de carreras de California, aproximadamente unas 45.000 personas, asistieron esta tarde al programa inaugural de la temporada en el Hipódromo de Santa Anita.

En el grupo figuraban muchas estrellas de Hollywood, habiendo figurado en el programa un par de ejemplares del artista Clark Gable, que ganaron en la tercera carrera.

M.E.C.D. 2016

EL DR. SANTIAGO VERDEJA HACE UN LLAMAMIENTO A TODAS LAS CLASES SOCIALES Y POLITICAS DE MATANZAS

LA EXCURSION PRESIDENCIAL DE LA 'COALICION TRIPARTITA' PARTIO ANOCHE RUMBO A ORIENTE

EL DOCTOR SANTIAGO VERDEJA EXPLICA AL PUEBLO DE MATANZAS LOS PROPOSITOS QUE ABRIGA CON VISTA A LOS PROXIMOS COMICIOS GENERALES DEL 10 DE ENERO

Firmado por el doctor Santiago Verdeja Presidente del Comité Ejecutivo Nacional del Conjunto Nacional Democrático, hemos recibido el manifiesto que a continuación transcribimos, el cual le dirige el líder Conjuntista matancero a sus conterráneos:

AL PUEBLO DE MATANZAS

—I—

Vencidas con éxito las serias dificultades que a la celebración de comicios honrados crearon la ostentosa parcialidad del Gobierno del Coronel Mendieta; a cuya patriótica tarea dediqué, en mi condición de Presidente del Conjunto Nacional Democrático, tesoneros públicos esfuerzos; asumo de nuevo, en toda su extensión, la jefatura activa de nuestro Partido en esta provincia, consciente de las responsabilidades y deberes que corresponden a la confianza en mi depositada y convencido de que para nuestros empeños cívicos reserva la urna comicial un éxito rotundo y merecido.

Ligado a Matanzas a lo largo de toda mi existencia y de mi historia de hombre público, durante casi seis lustros de afanes y victorias inolvidables, afirmo mi optimismo al relacionarme estrechamente con mis comprovincianos para producir el encauzamiento de las fuerzas que se cobijan bajo la gloriosa bandera del Conjunto Nacional Democrático, porque no ignoro el entusiasmo y la fe con que la ciudadanía matancera se apresta a concedernos el honor de sus sufragios.

—II—

Y al hablar ante mi pueblo con la representación que ostento, en horas tan decisivas como las actuales, proclamo la inalterabilidad del dogma con que surgió a la vida nuestra agrupación política, demandando el triunfo de la ley de la benevolencia y, con ella, la República cordial con todos y para el bien de todos, ya que como escribió nuestro insigne candidato a la Primera Magistratura de la República en célebre documento «las patrias no se consolidan ni se engrandecen con el triste espectáculo de la continua mutación del perseguidor y el proscripto»; y es justo y fortificador el sabio apotegma de los Fundadores cuando dijeron que la capacidad al amar es la única que hace grande y feliz a Cuba.

—III—

De frente a las soberanas decisiones populares, el Conjunto Nacional Democrático recuerda su filiación revolucionaria, en tanto persigue con ella consolidar, por las vías de la paz y el derecho, las ansias renovadoras que palpitan en la conciencia pública, como premiosas exigencias de los tiempos y acordes con las necesidades de nuestra sociedad; y porque no olvida que el éxito político depende de no decir y prometer más que aquello que sea de realización posible, y tiene presente con Martí, «que desde sus raíces se ha de reconstruir la Patria con formas viables, y de sí propias nacidas, de modo que un Gobierno sin realidad ni sanción no la conduzca a las parcialidades o a la tiranía»; ofrece, en breve síntesis, su programa, cuyas bases son, **en materia constitucional:** el sufragio universal; la división e independencia de los poderes públicos; la protección de los derechos ciudadanos y su amparo frente a toda agresión e ignorancia; la creación de la carrera administrativa; la formación de un verdadero Poder Judicial; la reorganización integral de los régimenes provinciales y municipales a fin de dotarlos de vida propia y diluir la acción centralizadora del régimen republicano—unitario y la consagración al cuidado del Estado del servicio de la cultura y de la salud pública; **en su directriz económica:** el principio de la función social de la tierra: la reserva al Estado del dominio de todos los minerales o sustancias que en vetas, mantos o yacimientos constituyan depósito; la protección al pequeño propietario; el restablecimiento del predominio del agricultor nativo; la garantía a todos los intereses económicos legítimos; la creación de la banca nacional; la unidad monetaria y la restauración sistemática de nuestras actividades comerciales, industriales y agrícolas; la ilicitud de la usura; la renovación sustancial del sistema tributario; la aplicación de una más justa política de comercio internacional; en susumen, laboramos por estructurar una economía propia, de dentro a afuera, que rescate y restituya la riqueza nacional al cubano; **y es nuestra orientación en los problemas sociales:** consagrar el derecho al trabajo junto a los derechos garantizados del hombre y del ciudadano; fijar la pobreza mínima y el nivel medio de existencia y el reconocimiento de las medidas que consagran las conquistas del trabajador, tales como la defensa de la mujer, el niño y el anciano amparo a la maternidad, garantía de los retiros, y cuantos pronunciamientos impongan la protección de las clases débiles y la desaparición de la falta de trabajo para el nativo.

—IV—

Nuestra doctrina nacionalista se concreta en la advocación que el Conjunto Nacional Democrático dirigió al país en su primera manifestación, donde dijo palabras de tan alto valor patriótico como estas que importa rememorar: «En nombre del cubano, que tanto ha sufrido, para él pedimos el disfrute del primero de los derechos; el de la felicidad, y no es posible colocar a todos los hombres en el plano de conquistarlo y luchar por él, si el Estado, como depositario de la soberanía, no interviene para ayudar a las clases que, menos preparadas o menos afortunadas, vienen a la vida indefensas y sin recursos de resistencia, conquista y triunfo».

—V—

Las elecciones generales que tendrán efecto el 10 del entrante mes, con plenas y absolutas garantías, brindan a Cuba la preciosa oportunidad de preparar los elementos con los cuales se ha de construir nuestra definitiva armazón constitucional; y el Conjunto Nacional Democrático dice nuevamente al pueblo de Matanzas sus principios e ideales, y como comprende las graves cuestiones que inquietan el presente y el porvenir de la República; y yo no cumpliría con mis deberes de jefe si no acudiera en especial demanda, por el favor público, en primer término, a los afiliados de nuestro gran Partido, tan leales y disciplinados siempre; a nuestras mujeres, que al conquistar brillantemente la reivindicación electoral conceden a la democracia el bien extraordinario de sus bondades y virtudes incomparables; a la juventud, que es de ella la mayor parte de la gloria y el sacrificio del último decenio cubano, y que representa la vanguardia de la dignidad ciudadana; a los Veteranos de la Independencia, centinelas del más santo patriotismo; al obrero y al campesino, nervios de la República y canteras inagotables de donde surgió la Patria inmortal; a las clases productoras y comerciales, llamadas a influir poderosamente en el progreso de la nacionalidad pues en tanto impere el sistema democrático su sostén radicará en un feliz acoplamiento de las fórmulas económicas de cooperación con las fórmulas políticas de libertad; a la opinión indiferente o neutra, que es hora ya de que se incorpore a las luchas cívicas y decida con su criterio mesurado y justo la suerte de nuestras contiendas políticas; a las fuerzas integrantes del Partido Unión Nacionalista que, por mantenerse fieles a su ortodoxia política y a los sanos credos que informaron su constitución, no pueden sumarse a una forzada coalición que niega sus derechos legítimos y sus mejores aspiraciones; a las masas sin responsabilidades que forman en el Partido Liberal para quienes hemos tenido en todo tiempo sincero y cordial respeto y las que no han de unir sus votos en favor de quienes desdeñaron ofensivamente su concurso, siquiera sea por razón de consecuencia política; y, en general, a todo el noble electorado de Matanzas, sin distinción de razas ni de clases, que el Conjunto Nacional Democrático es un templo acogedor de las limpias ansias populares donde se rinde culto fervoroso a los ideales de una Patria mejor.

—VI—

Sé que no llamo inútilmente al corazón de mi pueblo, pues conozco bien el alto sentido moral y político de los matanceros y seguro estoy de que no ignoran el gran destino que en la marcha ascensional de la República ha de cumplir el Conjunto Nacional Democrático, en los senderos de la gran renovación cubana que a través de nuestro Partido y de sus hombres responsables, se plasmará en normas legislativas, que a nadie proscriban y a todos midan por igual, para bien y gloria de Cuba si, como no tengo dudas, el voto ciudadano nos concede la satisfacción y la responsabilidad de la victoria.

Matanzas, diciembre 24 de 1935.

Dr. Santiago Verdeja.
Presidente del Comité Ejecutivo Provincial del CND.

MOVIMIENTO POLITICO

Excita el presidente del CND al pueblo matancero para que intervenga en los próximos comicios.—Sancti Spíritus prepara un gran recibimiento a los excursionistas de la Coalición.—Gran fiesta política celebran el CND y los Unionistas en Babanó.—Justo Luis del Pozo y el Programa del PUN.—Desmiente una versión el Comandante José A. Cruz.—Las leyes que propulsará el Dr. Carlos M. Palma.—La Izquierda Liberal en acción.—Chicho Morán no descansa.—Notas de las oficinas de los Partidos.—El Pacto de la Concordia.—Otras noticias interesantes sobre el movimiento de la política

PUNTOS PROGRAMATICOS DEL «PUN»

Nuestro lema: «Tierra, Moneda, Trabajo y Libertad»

Por Justo LUIS DEL POZO

«El lema de un Partido no debe ser, ni puede ser, una frase sonora, que por virtud de su musicalidad se pegue al oído de quien lo escucha, como el tema de una bella canción. El lema de un Partido tiene que ser el resumen global de sus propósitos, su finalidad; debe ser, en una palabra, la meta que la agrupación política se propone conquistar de todas maneras, sin que en ningún momento esté justificado el cambio de ese propósito o esa finalidad.

Debe distinguirse, entre lo que es finalidad de un Partido y la táctica de un Partido; como decíamos, la finalidad es incambiable, en cambio, la táctica tiene que ser profundamente flexible; porque en política las tácticas inflexibles conducen necesariamente a los más graves errores, y, a veces, a la desintegración total de la propia organización.

El lema del Partido Unión Nacionalista: Tierra, Moneda, Trabajo y Libertad, es una síntesis de toda su programa, y es su finalidad incambiable, cualquiera que sea la circunstancia que se oponga o que aparezca en el camino. Lo que cambia en nosotros es la táctica, esto es, la manera de obtener esa finalidad, pero nunca la finalidad misma.

Tierra es nuestra primera palabra; porque la tierra es la proletaria por excelencia, es la madre de todos los recursos naturales, sin ella, es absolutamente imposible ninguna labor, un pueblo que no es dueño de su tierra, no es pueblo, es una tribu nómada. Pero la tierra sola, abandonada, descuidada no significa nada tampoco: a ella, hay que aplicarle, necesariamente, el factor humano: **Trabajo**, que transforma el producto natural en producto industrial o comercial, y así, en una graduación lógica, la tierra, mediante el trabajo, nos conduce al mercado, esto es, a la venta, y el producto ha de cambiarse, mediante un signo representativo: la **Moneda.**

Tierra, Trabajo y Moneda, son en una palabra, el resumen de un tratado de economía política, por eso constituyen la primera parte de nuestro lema, que aspira ante todo a interpretar los problemas desde un **punto de vista realista, y en todo** momento el factor económico ha sido si no el único, uno de los importantes para determinar el destino histórico.

Pero yo no creo, como hombre, ni como Presidente del Nacionalismo, que la interpretación materialista de la historia sea exacta. Puesto a un lado el hecho cierto de que, esa interpretación materialista que sirve de base a la teoría comunista, ha sido revisada y hasta desechada por los técnicos de la economía y de la historia, creo que los tres factores fundamentales de la economía, **Tierra, Moneda y Trabajo,** necesitan de una atmósfera para su normal desenvolvimiento, que no puede ser otra que la **Libertad.** Si la tierra, la moneda y el trabajo producen el bienestar material del hombre, hay que no olvidar que en el hombre hay algo más que carne, que en el hombre hay alma, hay la facultad de pensar, y ambas cosas necesitan de la Libertad para vivir un estado de bienestar.

Por eso las finalidades del Partido Unión Nacionalista: la **Tierra,** como madre u origen de todas las posibilidades; el **Trabajo,** como transformador del producto comercial, y la **Moneda,** como instrumento universal del cambio, más la **Libertad,** como ambiente donde puedan jugar y desenvolverse libremente esas tres tres primeras actividades, resumen, de manera admirable, su ideología de Partido que pretende resolver el problema económico y moral de todos los cubanos.

En las transmisiones siguientes, vamos a explicar la manera de obtener los beneficios del programa que, sintéticamente encierra nuestro lema, en la seguridad de que, podremos o no acertar con la solución de cada uno de esos problemas fundamentales, pero que, al menos, habremos dicho al pueblo cubano, una posibilidad de resolver las cuestiones vitales, que son nuestro lema glorioso: **Tierra, Moneda, Trabajo y Libertad.**

NOTAS DE LA OFICINA DE LA IZQUIERDA LIBERAL

Del vecino pueblo de San Francisco de Paula, comunica el señor Enrique Crusell Jr., distinguido elemento liberal de aquel Término que, reunidos significados líderes del partido del gallo y el arado, acordaron adherirse al movimiento izquierdista iniciado en esta capital y laborar de acuerdo con su programa.

De Camagüey

El señor José C. Tavío líder liberal de Camagüey nos comunicó que en la prócer región va quedó formada la «Izquierda Liberal».

Hoy se reunirán los Sargentos de la Habana

En la tarde del 24 del corriente, la sargentería liberal de la totalidad de los barrios del Municipio, que llenaban el amplio local de la Izquierda en Malecón 54, altos; fueron obsequiados por los directores de dicha agrupación. Quedando citados para un cambio de impresiones que se efectuará en el día de hoy a las cinco de la tarde.

La oficina de la Izquierda Liberal, correspondiente al barrio del Vedado, se encuentra situada en la calle Tercera número 401, a su cargo se halla el doctor José R. Valdés.

EL CND Y LOS UNIONISTAS CELEBRARAN GRAN FIESTA POLITICA EL SABADO EN EL PUEBLO DE BATABANO

Continúan con entusiasmo los preparativos para la gran excursión automovilística, que los simpatizadores y afiliados de los partidos «Conjunto Nacional Democrático» y «Unionista Cubano», llevarán a efecto el próximo sábado 28, partiendo a las doce del día, del frente al domicilio del general Asbert, para asistir a la fiesta política que se organiza en el pueblo de Batabanó, en honor de los Candidatos de ambos partidos coaligados.

Escoltarán al General Asbert, los candidatos a Senadores, Representantes y Consejeros provinciales de dichas agrupaciones coaligadas, así como representaciones de varios comités de esta localidad, con varias congas y chambelonas.

Por los preparativos que hacen en Batabanó, la fiesta promete quedar lucida.

HOMENAJEO LA IZQUIERDA LIBERAL A LOS REDACTORES POLITICOS DE LOS DIARIOS CAPITALINOS

En el restaurant «El Suizo», sito en Acosta y Habana se llevó a efecto el anunciado ágape con que los directores de la Izquierda Liberal doctores Fernando de la Riva, Sapio Rocamora y Comandante Lolet de Mola obsequiaron a los redactores políticos de los diarios capitalinos con motivo de la festividad de pascuas.

Al final del almuerzo, el doctor Fernando de la Riva, en un «speech» explicó los motivos que dieron origen a la formación de este organismo de Izquierda y las reivindicaciones que persiguen, declarando públicamente que «el candidato a Alcalde que defiende la izquierda en las próximas elecciones para esta capital lo es, el doctor Pelayo Cuervo Navarro».

Los periodistas fueron atendidos por los señores Masdeu y doctor Gay Martínez, del Buró de informaciones de la Izquierda.

El doctor Tomás Galdós ocupará el micrófono de La Voz del Aire a la 1 p. m.

El doctor Tomás Galdós Betancourt, distinguido candidato a Representante por el Partido Liberal esta provincia radiará a la una de la tarde de hoy, por la Voz del Aire, el programa legislativo que se propone desarrollar en la Cámara Baja.

Sobre la elección del doctor Galdós todo hace indicar que el más lisonjero éxito coronará sus empeños, pues se encuentra perfectamente consolidado en numerosos términos de la provincia y en casi todos los barrios de esta Capital.

La labor de captación de prosélitos que ha realizado en estos últimos meses el doctor Galdós le han valido un gran porcentaje de preferenciales y su ocupación directa de las necesidades del electorado le han granjeado las simpatías de fuertes núcleos de elementos decisivos a su triunfo comicial.

El doctor Galdós Betancourt, es candidato de triunfo.

ASAMBLEA DE LA IZQUIERDA UNION NACIONALISTA

Para el viernes 27, a las ocho de la noche, ha sido convocada la Asamblea de la Izquierda Unión Nacionalista, de la Municipal de la Habana, en su Círculo Social Político de la calle San José esquina a Belascoaín, Edificio Smart-Set, al objeto de testimoniarle su adhesión al DR. PELAYO CUERVO NAVARRO y al Comandante José González, y ratificarle el voto de confianza dado por el Dr. PELAYO CUERVO a este último.

Esta Asamblea de la Izquierda Unión Nacionalista ha sido convocada por los fundadores de la misma que forman su Comité Ejecutivo señores Francisco Vidallet, Dr. Alberto Gutiérrez, Dr. Arturo Cuervo Navarro, Jesús Vales, Antonio Franco, Oscar Carriera, Evaristo Dupotey, Gustavo Urguellés, Carmelo Toirac, Luis Santa María, Pedro Gambe Rodríguez, señora Carmen Jorge de Verdeces, Dr. Hivo González, Agustín Cabrera, Gustavo Rubio, Adriano Cuervo Navarro, Narciso Nonell Hernández, Eduardo Masó Fabré, Pedro Potou, Miguel Morán, Jorge Laffitte, Carlos Subisar, Fausto Rizo, José González Vives, Aurelio Rodríguez, Emilio Fernández Guerra, Enrique Cortina, Pedro López, Rafael Alvarez, Francisco Cabrera, Abelardo Valdés y otros.

El Dr. Carlos Palma y las Leyes que ha de propulsar desde la Cámara de Rptes.

DR. CARLOS M. PALMA, criminalista notable, cuya postulación a Representante ha interesado a toda la Provincia, dada su historia de servicios. El Dr. Palma ha puesto siempre su toga en favor del obrero, de la mujer y de los humildes. Hoy se le rendirá en Bejucal un homenaje popular, que probará sus infinitas simpatías en el seno de la opinión consciente.

De todos los candidatos que figuran en las distintas boletas electorales, se destaca por su inigualable popularidad el doctor Carlos M. Palma, abogado de los servicios, hombre que ha de ser premiado en las elecciones por todas las clases representantivas, que tienen en su candidatura la más firme esperanza en beneficio de la Patria. El notable criminalista, es candidato a Representante por «Acción Republicana», y sus distintos recorridos por la Provincia han servido para justificar sus simpatías en el seno de la opinión consciente, que lo ha hecho su candidato favorito, y las mujeres le han seleccionado como el mejor. Hoy se le espera en Bejucal por las mujeres y los obreros. Se le ha organizado en ese prestigioso Término un recibimiento que ha de ser brillante sin duda. He aquí el programa político del doctor Palma, que es su mejor cartel electoral: (1) Construcción de casas baratas para pobres a fin de terminar con el solar antihigiénico.

El Gobierno hará propietarios a los más humildes, votando los créditos necesarios en defensa del pueblo. (2) Reducción de los alquileres. (3) Aumento del salario para obreros y obreras. (4) Sueldos decoroso para empleados públicos. (5) Redacción de un Código Penal que se funde en la ciencia y en la piedad. (6) Rebaja de penas a todos los presos de la República. (7) Amnistía política general. (8) Sustitución de los Tribunales de Casación por los de apelación a fin de evitar errores judiciales. (9). Supresión de la reincidencia si a los tres años de extinguida la pena no se delinque. (10) Indulto total para Dolores González y Agustina León Blanco, y para los casos en que haya voto particular absolutorio o se haya apreciado atenuante pasional de cualquier clase. (11) Apelación contra los fallos de los jueces Correccionales. (12). Tribunales de Menores. (13) Reglamentación del juego. (14) Legislación Agraria. (15) Leyes que regulen la manipulación de las mercancías en los ferries por los obreros portuarios. (16) Modificación de la Ley de Accidentes del Trabajo, para que no se burlen los derechos del proletariado. (17) Protección al Campesino. (18) Modificación de la Ley del Divorcio para defender realmente los derechos de la mujer abandonada y maltratada. (19) Indulto en los casos en que se haya apreciado la eximente incompleta de la legítima defensa. (20) Ley de Retiro Obrero. (21) Eximente del honor en el Código Penal y protección a las asociaciones periodísticas.

UN MANIFIESTO DE CARIDAD COELLO MARUZ

Ha circulado profusamente un manifiesto a los electores neutros, firmado por Caridad Coello Marruz, Candidata a Representante a la Cámara por el Partido Unionista Cubano, que ocupa en la boleta el número 17.

EL PACTO DE LA CONCORDIA

En días pasados nos hicimos eco de ciertas gestiones que se vienen haciendo para viabilizar unas elecciones a Constituyentes, después que se termine el actual proceso electoral, y hoy tratamos de nuevo el asunto, pero ya con conocimientos concretos en la materia.

El distinguido periodista señor Alberto C. Vila, que es el alma de esas gestiones, no descansa un sólo momento. Ya han sido designadas las representaciones informales de distintos grupos políticos y revolucionarios, los que en unión del señor Vila han celebrado distintos cambios de impresiones. También concurrieron a dichas reuniones algunos oidores del Gobierno.

Como síntesis de esas asambleas se nos ha informado, que las mismas se han desenvuelto en un ambiente de alta comprensión; pero que a virtud del poco tiempo que falta para la celebración de los comicios y de que se tiene el propósito que sea el día 11 de enero cuando se abra el período para elecciones a Constituyentes, se ha llegado al acuerdo de que todos los representantes de los partidos y sectores expongan por escrito sus solicitudes para hacer posible tan plausible idea y que las referidas exposiciones sean entregadas al iniciador de esas conversaciones, señor Alberto C. Vila.

Sobre el problema no sabemos más que lo expuesto en los anteriores párrafos, pero prometemos seguir informando al lector. Sirva también como aclaración que las elecciones a Constituyentes que se propugnan, no tienen nada que ver con las generales que se celebrarán el 10 de enero, sino que se harán, exclusivamente, para que sea una asamblea elegida por el pueblo, la que redacte la nueva Constitución.

EL DOCTOR PELAYO CUERVO RECIBIO EN EL CIRCULO DE LA IZQUIERDA NACIONALISTA

Ayer, de tres a cuatro, recibió el doctor Pelayo Cuervo en las oficinas de las Izquierdas Nacionalistas, en San José y Belascoaín. En este acto se iba a constituir el Directorio Municipal de dicha Izquierda, con la asistencia de 36 delegaciones, veintiseis de las cuales respondían al señor Cossío del Pino y diez al Comandante González.

A pesar de que los amigos de Cossío del Pino querían que éste fuera el que presidiera dicho Ejecutivo y los de González señalaban a éste, es tal la identificación reinante entre los nacionalistas de izquierda, que se dió un voto de confianza al propio doctor Pelayo Cuervo para zanjar el problema. El doctor Cuervo Navarro expresó que todo ello no entrañaba otra cosa sino que era extraordinario el entusiasmo de sus partidarios. Posiblemente la solución se hará a base de que se designe un Directorio Municipal integrado por elementos de ambas tendencias, al propio tiempo que comités en los barrios, organizados en la misma forma.

PELAYO CON LOS PRESIDENTES DEL «CND».—Ayer estuvo el doctor Pelayo Cuervo, candidato a la Alcaldía por el «CND», conferenciando con los presidentes de barrio del «cenedismo», con los cuales trató acerca de la mejor forma de realizar la actual campaña.

Después de la expresada reunión, el doctor Cuervo declaró a los periodistas:

«Nada ni nadie nos puede impedir el triunfo. Tenemos la mayoría a nuestro lado, y vamos a ganar el día 10 de enero».

AGRADECIDOS AL DIARIO DE LA MARINA LOS EMPLEADOS TEMPOREROS DE LA JUNTA MUNICIPAL ELECTORAL DEL OESTE DE LA HABANA

Firmada por Miguel Bauzá San Pelayo, Celestino Prieto Peláez, José Gómez Alfonso y Joaquín Serrano, en nombre de los empleados temporeros de la Junta Municipal Electoral del Oeste de la Habana, hemos recibido la siguiente carta:

«Los empleados temporeros de esta Junta Municipal Electoral, hacemos llegar por este medio nuestro más profundo agradecimiento por la defensa tan eficiente desplegada por usted desde su muy leído periódico, a favor del pago del mes de Noviembre próximo, y cuya defensa culminó en el éxito.

Le repetimos nuestro agradecimiento y quedamos de usted muy atentamente».

FERNANDO SIMO, ACTIVO.—La actividad en política cuando se posée la necesaria competencia para despertar la confianza del elector, es sinónimo de triunfo. El candidato liberal, señor Fernando Simo, aumenta cada día el número de ofertas de preferenciales y con ellas las posibilidades de ser electo para el cargo a Concejal a que aspira.

AGRUPACION PRO MARQUEZ STERLING EN REGLA

En breve se reunirán en el pueblo de Regla elementos simpatizadores y amigos del doctor Carlos Márquez Sterling, candidato número 2 a Representante por el Partido Liberal, con el propósito de constituirse en agrupación para defender al joven y valioso político. El presidente de la Juventud Liberal de Regla, señor Francisco Díaz Figueroa; en unión de significados líderes, mantiene en dicho término la candidatura de Márquez Sterling; como cosa suya.

Próximamente la organización referida le ofrecerá al doctor Márquez Sterling un homenaje de simpatías.

LA CAMPAÑA POLITICA DE O'NAGTHEN.— Diariamente nos llegan noticias del desenvolvimiento de la campaña electoral que se realiza en la provincia de la Habana, en favor de la Candidatura del distinguido periodista doctor Juan O'Nagthen, que incansablemente luchan por el triunfo de su prestigioso Candidato, reconociendo en él suficiencia mental y moral para representar desde su escaño en la Cámara baja, los intereses de sus amigos en particular y del pueblo en general.

SANCTI SPIRITUS RECIBIRA HOY A LOS CANDIDATOS DE LA COALICION NACIONALISTA, REPUBLICANA Y LIBERAL

Anoche, partió rumbo a la región oriental el tren especial que conduce la excursión Presidencial de la Coalición Tripartita.

Dicha excursión hará escala por su orden, en Sancti Spíritus, Camagüey, Holguín, Victoria de las Tunas y Santiago de Cuba, en cuyas ciudades se celebrarán distintos actos de propaganda política.

En el tren presidencial viajan además de los candidatos Presidenciales, doctor Miguel Mariano Gómez y coronel Federico Laredo Bru, los señores Eduardo Alvarez Rueda, en representación del coronel Celestino Baizán, doctor Carlos Portela, doctor José Manuel Cortina, doctor Ramón Zaydín, doctor Rafael Santos Jiménez, Ramón Vasconcelos, Miguel Angel Céspedes, Félix Ayón, doctor Juan J. Villarreal, doctor Manuel Mencía, Valentín Díaz, Federico de la Torre, doctor Manuel Castellanos, doctor Domingo Macías, doctor Rigoberto Ramírez, C. Arias, Tomás Gassó, doctor Mario Fernández Sánchez, doctor Asterio Latour, José Miguel Morales, Ricardo Morales, Manuel de Jesús Mencía, E. Mínguez, Juan Altunaga, Arturo Arias, el activo «Paquito» Castro y el destacado líder nacionalista doctor José A. Casabuena.

En representación de los Diarios capitalinos, concurrieron Ramón Aymerich, por «El Crisol», Francisco Campoy por «El Triunfo», Juan Camps por «El País», Yániz por «Avance», Pablo Figueredo por «El País» de la tarde, Juan Lorenzo Delgado por «Alerta», Paquito Gómez Héctor por «El Mundo» y Reinaldo C. Muñiz y Rodrigo Pardo por el DIARIO DE LA MARINA.

Para despedir a los excursionistas asistieron a la Estación Terminal numerosas representaciones de los partidos coaligados, de cuyos nombres no hacemos mención para evitar cualquier omisión que siempre resultaría penosa.

Se nota gran eficiencia en la organización, la actividad de «Paquito» Castro y Carlos Peláez está dando sus frutos

Peláez espera al tren especial en Camagüey, donde se encuentra desde ayer.

SANCTI SPIRITUS PREPARA EL RECIBIMIENTO DE LA EXCURSION COALICIONISTA

Sancti Spíritus, Diciembre 25, DIARIO DE LA MARINA, Habana.—Se prepara para mañana un grandioso recibimiento al Dr. Miguel Mariano Gómez y sus acompañantes. A la fiesta política de los Partidos Coaligados, vendrán grandes excursiones en manifestación, levantándose una tribuna en la Plaza de la República para el meeting del mediodía, al que asistirán millares de simpatizadores. Por la noche se celebrará un banquete en el Hotel «Perla de Cuba».

UNA FIESTA CONJUNTISTA EN EL BARRIO DE JESUS DEL MONTE

Con motivo de la constitución del Comité de Propaganda «Pro-German S. López», se celebrará en la calle Santa Emilia letra B, esquina a San Benigno, el día 27 del actual a las ocho de la noche, una fiesta a la que son citados todos los simpatizadores del Conjunto Nacional Democrático.

UNA FIESTA EN HONOR DEL DR. JOSE MANUEL QUINTANA

Una fiesta política Coalicionista, habrá de celebrarse a las ocho de la noche del viernes 27 en Concordia 55, entre Manrique y Campanario, barriada de Montserrat, en honor de los Candidatos señores Dr. Miguel Mariano Gómez, Federico Laredo Brú y el Candidato a Representante con el No. 31 José Manuel Quintana, del Partido «Acción Republicana».

IZQUIERDA LIBERAL DEL VEDADO

El Presidente de la Izquierda Liberal del Vedado señor Ramón Cárdenas, desea poner en conocimiento de los amigos y simpatizadores de dicha Izquierda en el barrio del Vedado, que las Oficinas del Comité se encuentran establecidas en la calle Séptima (Calzada) esquina a J, teléfono F-2405, debiendo dirigirse a este lugar cuantos deseen informes relacionados con la presente campaña electoral, rogando al mismo tiempo a las personas que integran el Cuerpo de Policía Electoral del barrio, no concurran a la Oficina, para conservar el secreto de su actuación.

La Izquierda Liberal que preside el señor Cárdenas, se encuentra inscripta—según nos informa—con el registro de Entradas No. 713, en el Gobierno Provincial.

NOTA DE DUELO

Miguel A. Pereda y B. Ramírez, Presidente y Director Político respectivamente de la Juventud Nacionalista de la Acera del Louvre, nos comunican el fallecimiento de la señora Amelia Valdivia, esposa de José F. de Cueto, Secretario de dicha Agrupación, rogando a todos los amigos y afiliados acompañen el cadáver desde Concordia 39, (Funeraria Caballero), hasta la Necrópolis de Colón, a las nueve de la mañana de hoy, hora en que se verificará el entierro.

Desmiente el Cmdte. José A. Cruz que se haya separado del Partido «Unión Nacionalista»

El comandante José Antonio Cruz, líder nacionalista de Pinar del Río, nos remite, con el ruego de su inserción la siguiente aclaración:

«Habiendo llegado hasta mí, la noticia de que se dice insistentemente en todas partes, y especialmente en la Provincia de Pinar del Río, inclusive en mi propio Término de La Palma, que yo estoy haciendo política a favor del Conjunto Nacional Democrático, me interesa hacer constar de una manera precisa, en forma enfática y categórica; que habiéndome separado, desde el año 27, del Partido Conservador Nacional, por su actuación dentro del Cooperativismo, aquella forma de contubernio político que fué la escuela de todas las desventuras que han caído sobre la República, ocasionando el sacrificio de tantos meritísimos cubanos caídos por su culpa, mereceria el calificativo de insensato, si después de haber fundado con Peraza, Juan Gualberto, Méndez Peñate y otros héroes la falange de luchadores que integraron el Nacionalismo en todo momento, fuera a desertar de sus filas cuando su triunfo en las próximas elecciones del 10 de enero, está descontado y, después de cuyo momento espero se iniciará la reconstrucción de nuestra Cuba.

«Sirvan, pués, estas líneas de rotundo mentís a los que maliciosamente se encargan de producir infundios de esta naturaleza y sepan de una vez y para siempre, que seré el último nacionalista que sucumbirá por nuestro glorioso Partido, si necesario fuere luchar hasta morir por nuestros ideales».

Cmte. José Antonio Cruz.

CHICHO MORAN ACTIVO EL DIA DE NOCHE BUENA

Las oficinas Nacionalista de Reina 57 altos, se vieron antier colmadas de políticos. Con motivo de las tradicionales fiesta de Noche Buena, reinó en aquel lugar inusitada animación. Durante la breve visita que hicimos a dicho lugar, vimos en ella al popular candidato a representante, señor Narciso Morán Benavides recibiendo y atendiendo a sus correligionarios y amigos. Comentábase el caso entre los visitantes de que «Chicho» Morán se encontrara a las seis de la tarde en el referido lugar donde estaba desde hora bien temprana de la mañana.

Narciso Morán, nacido del pueblo, entiende, que con el pueblo es con el que se triunfa, por cuyo motivo a él se entrega, sin omitir sacrificios ni esfuerzos personales de ningún género. Prueba de ello fué el día de Noche Buena, día de «Eclipse Político» como se le pudiera llamar, por la total ausencia de los candidatos de los centros donde diariamente rinden su labor. El triunfo de Narciso Morán, es una cosa que vive latente en la Opinión Pública, por su constante labor de captación de prosélitos, a cuya labor se entrega sin estridencias, pero también sin vacilaciones ni titubeos.

POSPUESTA LA FIESTA CENEDISTA DE LA PLAZOLETA DE BELEN

Según nos comunican de las oficinas de la Dirección de Propaganda de los Partidos Unionista Cubano y Conjunto Nacional Democrático. La fiesta anunciada para la Plazoleta de Belén, y que debía celebrarse en la próxima noche del Viernes, ha sido transferidas para la semana entrante.

EL DR. JOSE ANTONIO PASCUAL RECORRE LOS TERMINOS DE SANTA CLARA

Ayer regresó a la capital villareña, el conocido letrado de la Habana y Santa Clara, doctor José A. Pascual Suárez; después de haber estado en esta capital consagrado a los asuntos de su bufete, uno de ellos el mantenimiento del recurso establecido ante el Tribunal Supremo contra sentencia de la Audiencia de la citada provincia que absolvió a varios acusados del delito de robo con ocasión del que resultó homicidio en la persona del asiático Julián Cuong, en Camajuaní, en cuyo proceso es él acusador particular.

El doctor Pascual pese a los numerosos asuntos de la profesión, que le embargan todo el tiempo, no ha desmayado en su campaña de candidato a Representante; en los próximos comicios, por el Conjunto Nacional Democrático en Santa Clara y sus amigos y simpatizadores e incondicionales que suman millares tienen la seguridad de que será de los primeros en la selección que haga el pueblo, por medio de preferenciales, en la justa del diez de enero próximo.

Conjunto Nacional Democrático

Para Representante

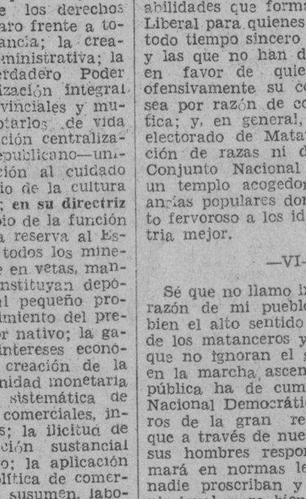

No. 2 — No. 2

ERNESTO FERNANDEZ ARRONDO

Compañía Española Trasatlántica

El rápido vapor correo
"CRISTOBAL COLON"
saldrá el 18 DE ENERO, para,
VIGO, CORUÑA, GIJON, SANTANDER Y BILBAO
—vía New York—

Servicio De Vapores Correos Todo el Año.

El rápido vapor correo
"MANUEL ARNUS"
saldrá el 16 DE ENERO, para,
CADIZ Y BARCELONA —vía New York—

Salida para Veracruz:
"MANUEL ARNUS" ..... 7 ENERO
"CRISTOBAL COLON" ..... 11 ENERO

Agentes Generales:
GARCIA & DIAZ, Ltda. Palacio de la Lonja. Apartado 1690.
Teléfonos: M-6911 y M-6912. Cablegramas: Amgardiaz.

Conjunto Nacional Democrático

Para Concejal

Núm. 25 — Núm. 25

Eva Rodríguez

M.E.C.D. 2016

EL TRIBUTO TRAGICO DEL AUTOMOVILISMO

Un mensaje del Presidente Roosevelt Sobre Accidentes

«Los accidentes constituyen uno de nuestros problemas nacionales más graves. Para reducir su número he nombrado una comisión oficial dirigida por el Secretario Roper y el Senador Moore, la cual se propone hacer un amplio estudio en toda la nación con la finalidad de preservar la vida de los ciudadanos y sus propiedades materiales.

Felizmente la vulgarización de artículos periodísticos e información similar describiendo los horrores que origina el imprudente manejo del timón, ha impresionado a millones de automovilistas. A ellos apelo personalmente, ya que la solución del problema depende casi en su totalidad, de los que conducimos vehículos. ¡Propongámonos que el nuevo año nos brinde una mayor sensación de seguridad!

Si nos comprometemos al igual que nuestras familias, a eliminar descuidos, faltas de cortesía e imprudencias al transitar por nuestras carreteras, evitaremos miles de «tributos trágicos del automovilismo».

El artículo titulado «El Tributo Trágico del Automovilismo» contentivo del Mensaje de Mr. Roosevelt, publicado en la revista «The Readers Digest» con el único propósito de brindar una impresión vívida de uno de los problemas más graves de nuestra generación, se ha hecho más famoso. Se ha convertido en el reflector que ha enfocado la atención del público sobre la escalofriante causada por los automóviles, despertando un interés sin precedentes. Pasan de 3,500.000 las reproducciones de este artículo que han sido solicitadas para ser distribuídas por Compañías, departamentos de tráfico, jueces y simples particulares. Unos 2000 diarios y revistas lo han asímismo reproducido. Muchos periódicos han desarrollado campañas contra accidentes, tomándolo como base. La circulación total del artículo se calcula conservadoramente en 35.000.000. Se conceptúa como el éxito periodístico más comentado de los últimos años.

¿Será posible que una ola de impresión de semejante magnitud cruce por el país sin dejar huella, sin provocar algo constructivo?

La historia contemporánea de Norteamérica, nos enseña a ser optimistas. Hechos recientes demuestran que cuando nos amenaza un peligro nacional, sabemos actuar. Cuando los gangsters se hicieron insufribles, acabamos por limpiarlos de la escena. En 1898 la tifoidea constituía un terrible azote; aún en 1911 segaba 21 vidas por 100 000 habitantes. Pero los hombres de ciencia entraron en acción y ya en 1932 sucumbían menos personas de tifoidea que de tosferina (menos de 4 por cada 100.000). Las muertes por difteria y escarlatina en 1932, fueron la cuarta parte de las registradas en 1912. La acción organizada de los científicos, educadores y la gran masa social logró este éxito. En 1907 se estableció el record más alto de los muertos en vías férreas: 610. Y hoy, en cambio, los ferrocarriles como resultado de una labor sin tregua, se han hecho verdaderos modelos de seguridad; en 1934 los pasajeros muertos sólo alcanzaron el 6 por ciento del máximo de 1907. En los cinco años posteriores al 1928 las muertes en los cruces a nivel se redujeron en un 40 por ciento. Las industrias han logrado asímismo un record impresionante. Entre 1926 y 1934 los accidentes en todas las industrias se redujeron el 75 por ciento. Aún en los casos trágicos descendieron en un 60 por ciento desde 1929. Estos resultados espléndidos se han obtenido con campañas debidamente preparadas, bien organizadas y firmes, producto del sentimiento público consciente del peligro. Hoy numerosos sectores están dirigiendo sus esfuerzos contra los accidentes en las carreteras.

El Presidente de los Estados Unidos, dándose cabal cuenta de la emergencia nacional, ha preparado una organización para ocuparse ampliamente del problema. Pero con anterioridad el aNtio alSnafcam-? terioridad el National Safety Council ha hecho estudios notables y acaba de lanzar un programa, madurado por largo tiempo, para reducir los accidentes de automóviles en un 35 por ciento antes del 1941. Ahora bien, ningún grupo, por bien organizado y dirigido que esté, podrá ser fuerte sin que la opinión pública lo respalde.

La dificultad no estriba en que no conozcamos la pauta que hay que seguir, sino que no hemos comenzado a aplicarla. Mientras existan sólo diez Estados que tengas leyes que cubran las licencias de chauffeurs; mientras por lo menos seis Estados no exijan mínimo de edad para manejar, permitiendo que un niño pase de su velocípedo al timón de un carro de 100 caballos de fuerza y se lanze con él a través de una avenida congestionada; mientras en una ciudad cualquiera de un cuarto de millón de habitantes, 40.000 infracciones del tránsito se «arreglen» por influencias políticas cada año, no se podrá asegurar que hemos tomado el problema muy en serio.

Sin embargo, el National Safety Council nos demuestra que si usamos los conocimientos que ya tenemos disponibles, podemos reducir nuestros accidentes del tránsito en un 50 por ciento con razonable rapidez. Sabemos, por ejemplo, que el aumento del alumbrado público reduce los accidentes. Es 1932 la ciudad de Detroit rebajó su alumbrado público por economías. En los dos primeros meses las muertes por accidentes de automóviles se elevaron a 68, contra sólo 47 en los mismos meses del año anterior. En 1933 se restableció el alumbrado y las muertes volvieron a bajar un 45. Una prueba hecha en Westchester, New York, demostró que los accidentes se multiplican por dos veces y media cuando se suprime el alumbrado. Estos casos pueden ser señalados una y otra vez—puede asegurarse que es un «hecho positivo» que cuando se aminora el alumbrado, se aumentan las desgracias.

También estamos bastante familiarizados con los resultados de la Ingeniería de Tráfico. Una intersección de calles en Milwaukee, por ser demasiado ancha, ocasionó tantos accidentes que fué bautizada: «El campo de batalla».

Se marcaron «canales» para el tráfico y los accidentes se acabaron como por encanto. El hecho de que Chicago cambiara el sistema de señales en el famoso «Michigan Boulevard» causó una reducción de un 40 por ciento en los accidentes a peatones, un 27 por ciento en accidentes de todas clases y un 57 por ciento en los daños a las propiedades—y detalle notable, todo esto se hizo, acelerando el tráfico en un 15 por ciento. El sistema de marcas de las carreteras de Iowa y las patrullas de seguridad eliminó 69 muertos y 3731 lesionados el primer año que se puso en efecto, el sistema. Millares de estudios de las condicione en que ocurren las desgracias demuestran que la ingesiería del tráfico salva incontables vidas humanas.

Otra fuerza enorme en esta cruzada contra la muerte, es la educación directa, lo que ha sido probado de manera concluyente por el éxito obtenido en las campañas de prevención de accidentes entre los escolares. En diez años de enseñaza en las escuelas, y aún cuando a la inversa las muertes entre los adultos crecían en un 142 por ciento, los accidentes trágicos entre los niños disminuía en un 3 por ciento.

Existen pruebas definitivas del valor positivo de las leyes sobre la concesion de títulos de chauffeur. Basando las muertes por unidad de gasolina, éstas, en los Estados que no tienen reglamentación, aumentaron el 40 por ciento desde 1926; en el mismo período de tiempo un grupo de Estados, con excelentes leyes, aminoraron sus tragedias por automóviles en un 20 por ciento.

La ciudad de Los Angeles, California, demostró palpablemente la relación entre las muertes por automóviles y el «cumplimiento» de las leyes. Un gráfico de los años de 1929 a 1931 enseña los cambios sin dejar lugar a duda: Cuando los accidentes y las fatalidades llegaron a su máximo la indignación del público exigió mayor rigor en el cumplimiento de los reglamentos—y lo logró—teniendo por resultado menos desgracias; cuando se «suavizaba» la aplicación; la Muerte volvía por sus fueros. Podemos también mirar a Evanston y Milwaukee, ambos ganadores de los premios del National Safety Council, para las poblaciones de su clase, para envidiar su rigurosa aplicación de las leyes. En 1928, antes de que Evanston organizara sus patrullas volantes, se registraron 62 accidentes, huyendo los culpables en la mayoría de los casos, y sentenciados. En los años 1931-1932, con las patrullas operando, se arrestaron 224 automovilistas de los cuales 167 fueron «Condenados». Gracias a esta forma enérgica y progresista de atacar el problema, Evanston sólo tuvo 10 muertos por cada 100.000 de población en un año, mientras que Chicago que está a corta distancia, tuvo 26.7 y un pueblo también cercano, el enorme promedio de 115.4. Milwaukee para completar su programa de «Prevención de Accidentes», ha acabado con la condonación de multas y las amnistías. Allí el infractor influyente sufre su castigo al igual que los demás. El no poder «arreglar» las cosas produjo la condena de 7103 de 7997 infractores. El programa de Milwaukee ha reducido su mortalidad a 11 por cada 100.000 habitantes comparado con 30, 40 y 57 en lugares vecinos.

Si toda esta Nación hubiera aplicado nuestros conocimientos de la materia con idéntica energía y acierto que Milwaukee—y eso que sus miembros locales de la Prevención de Accidentes opinan que solamente ha empezado su labor—22,800 personas que han sucumbido trágicamente por los automóviles durante el año pasado, gozarían aún de buena salud.

Es pues, evidente que el problema tiene efectiva solución. Ahora bien, la labor requiere la cooperación desinteresada y colectiva de todas las autoridades; Profesores y Maestros, de cada componente de los cuerpos de Policía, y además, de acuerdo con la indicación del Presidente, es indispensable la cooperación personal y consciente por parte de cada ciudadano. Cada uno de nosotros debemos contraer el deber de manejar el automóvil cuidadosamente, COMO UNA OBLIGACION SOCIAL.

Franklin D. ROOSEVELT

Emite la Audiencia su fallo en el caso referente a la expropiación del contrato de arriendo del Martí

Dice que sólo se aplica a la tasación del inmueble y a la fijación de daños. El Tribunal Supremo también ha dado a conocer su criterio en esa materia de un modo categórico

Cumplimos hoy nuestra oferta hecha recientemente de insertar las consideraciones que tuvo la Sala de Gobierno de la Audiencia habanera para declarar con lugar el recurso de queja establecido por el procurador Bernabé Vega Santana, a nombre del señor Valentín Díaz González, bajo la dirección profesional del doctor Alberto Blanco, contra la resolución del Juzgado de Primera Instancia de Almendares en el caso de la expropiación forzosa por el Estado, del derecho real de arrendamiento del teatro Martí. Son los siguientes:

CONSIDERANDO: que el presente recurso de queja se establece contra el proveído del inferior de cinco de noviembre del corriente año, que además de tener por parte al promovente denegó la admisión del recurso de apelación que en el propio escrito de personería se establecía contra la providencia de veintinueve de octubre del propio año, que fijaba la cantidad de «dieciocho mil pesos» como valor aproximado que debía consignar el Estado para obtener la posesión provisional que interesaba; habiéndose por el recurrente interpelado ese proveído por el correspondiente recurso de reposición preparatorio del de queja, el cual fué declarado «sin lugar» por auto del Juez inferior de quince de noviembre de mil novecientos treinta y cinco, bajo los fundamentos que en los restantes Considerandos se analizarán.

CONSIDERANDO: Que la razón del inferior para denegar la apelación contra la providencia que fija la cantidad provisional que debe exigírsele al Estado consistente en que este proveído sólo es recurrible por el Estado y por el dueño del inmueble, aparece desmentida por el texto literal del párrafo décimo tercero del Apartado II del Decreto 595 de veintidós de mayo de (1907), mil novecientos siete, según el cual la resolución judicial en virtud de la cual se fijó el valor aproximado del objeto evpropiado, podrá ser apelada por «el Derartamento o cualquier parte interesada», condición que no sólo le ha reconocido el Juzgado al apelante desde que lo tuvo por parte en la expropiación, sino que también le reconoció el Estado al solicitar en su escrito de promoción que se citara para la Junta que establece la Ley al dueño del teatro «Martí» y al arrendatario del mismo, condición por virtud de la cual se le ha tenido por parte al promovente en estos autos.

CONSIDERANDO: que aunque en el escrito de reposición preparatorio del de queja, limitara el señor Valentín Díaz y González, su interpelación al extremo de la providencia de cinco de noviembre del corriente año, que denegaba el recurso de apelación que interponía contra el proveído de veintinueve de octubre de mil novecientos treinta y cinco, consintiéndola en cuanto lo tenía por parte «al sólo objeto de que pudiera participar de la Junta convocada», ello no es óbice para que le hubiera sido admitido el recurso cuya denegatoria se analiza, pues teniendo en cuenta que el Tribunal Supremo ha declarado en sus sentencias números veinte y cuatro de catorce de abril de mil novecientos trece, treintisiete de veinticinco de marzo de mil novecientos dieciocho y ciento doce de cuatro de junio de mil novecientos veintiocho que sólo es objeto del expediente de expropiación la tasación del inmueble expropiado y la fijación de la cuantía de los daños producidos, siendo ajeno al mismo cualquier problema contencioso que se reserva para otra vía; y en la número ciento veintiocho de 16 de junio de mil novecientos veitiocho, que el único objeto del expediente de expropiación, es la convocatoria para la junta a fin de determinar el importe de lo expropiado y la ascendencia de los daños; resulta evidente que el interesado que es tenido por parte al sólo objeto de la Junta, lo es a todos los efectos de la expropiación ya que la Junta es el único objetivo procesal del expediente y de ella derivan los restantes trámites del mismo.

CONSIDERANDO: que por otra parte persiguiéndose en el presente expediente de expropiación forzosa, privar legalmente al recurrente de los derechos de arrendatario que viene disfrutando en el edificio teatro «Martí», no puede negársele la condición evidente de parte interesada, tanto como al propietario, pues mientras a éste dentro del propósito del Decreto Ley número trescientos treintitrés de quince de octubre de mil novecientos treinticinco, no se le hace otra cosa que sustituirle la persona del arrendatario, a aquél se le priva en lo absoluto de los derechos del contrato de arrendamiento que tenía concertado y por el importe de los cuales se le pretende indemnizar, circunstancias estas que no hacen dudar a la Sala de que el recurso de apelación que se intentó debió ser admitido, por ser quien lo interponía parte esencialmente interesada en la expropiación.

CONSIDERANDO: que estableciéndose por el párrafo décimo tercero del Apartado II del Decreto 595 de veintidós de mayo de mil novecientos siete, que la apelación que se interponga contra la resolución que determine el valor aproximado del objeto expropiado, no impedirá que el Estado obtenga la posesión provisional del mismo, resulta evidente la procedencia de la admisión del presente recurso en un sólo efecto, y por tanto sin suspensión de la resolución interpelada.

Declarando SIN LUGAR el recurso de queja interpuesto contra el auto de quince de noviembre de mil novecientos treinta y cinco y en su consecuencia con revocación del mismo y de la providencia de cinco de noviembre que es su concordante en lo que ha sido objeto de interpelación, admitimos en un sólo efecto el recurso de apelación establecido por el señor Valentín Díaz y González contra la providencia del Juzgado de Primera Instancia de Almendares de veintinueve de octubre de mil novecientos treinta y cinco, librándose al efecto carta orden al Juez inferior a fin de que facilite testimonio a las partes de los lugares de los autos que señalen a los efectos de los artículos 390 y siguientes de la Ley de Enjuiciamiento Civil. Así lo acuerdan los señores del margen en sesión extraordinaria de Sala de Gobierno celebrada en esta fecha y lo firman, ante mí de que certifico.

Operaciones de Cambio

ESTE Banco es uno de los más grandes factores en los mercados internacionales de cambio.

Las numerosas unidades que forman su organización mundial despachan diariamente un considerable volumen de operaciones de este género, merced a lo cual los clientes de nuestras Sucursales Cubanas obtienen siempre los tipos más favorables.

The National City Bank of New York

Activo: Más de mil millones de pesos

Oficina Central: 55 WALL ST. NUEVA YORK E. U. de A.

Oficina Principal en Cuba: Presidente Zayas esquina a Compostela La Habana

Sucursales Cubanas: LA HABANA (Sucursales Urbanas) CUATRO CAMINOS GALIANO LA LONJA PLAZA DE LA FRATERNIDAD CAIBARIEN CAMAGÜEY CÁRDENAS CIENFUEGOS MANZANILLO MATANZAS SANTA CLARA SANTIAGO

87 Sucursales Extranjeras en 24 países

4000 Corresponsales

Trajo el vapor americano "Florida" una excursión de turistas que han de pasar las Pascuas en la Habana

El «Manuel Arnús» llegará a La Habana el día cuatro de Enero y el «Cristóbal Colón» el 7. Una fiesta con objeto de allegar fondos con destino a la beneficencia francesa

INFORMACION GENERAL DEL PUERTO DE LA HABANA

Lo sseñores García y Díaz, agentes generales en la Habana de la Trasatlántica Española, han recibido informes de que los trasatlánticos «Manuel Arnús» y «Cristóbal Colón», son los que cubrirán el turno del mes próximo, o sea, que el «Manuel Arnús», que salió de Santa Cruz de Tenerife el día 23 del corriente, directo para la Habana, llegará a nuestro puerto el día 4 de enero, y el «Cristóbal Colón», que zarpará de la Coruña el día 28, llegará a la Habana el día 7 de enero.

Ambos barcos traen carga y pasajeros.

LOS QUE LLEGARAN HOY.—Hoy llegarán los siguientes barcos: el «Orizaba», procedente de Veracruz, y en ruta a New York; el «President Pierce», de San Francisco; el «Shawnee», de Miami con una excursión; el «Cuba», de Tampa, y el «Veragua», de Cristóbal.

LOS QUE LLEGARAN MAÑANA.—Mañana día 27, llegarán el «Oriente», en viaje especial con gran número de excursionistas, procedente de New York; el «Contessa», de New Orleans, y el «Tivives», de Castilla.

EL CENTENARIO DE LA BENEFICENCIA FRANCESA.—Hoy visitará al Administrador de la Aduana, señor Pedro León, el Presidente de la Sociedad de Beneficencia Francesa de la Habana, la que ha cumplido ya 100 años de existencia y que, con ese motivo, y con objeto de organizar una fiesta benéfica para recaudar fondos, pedirá al señor León las autorizaciones correspondientes.

La fiesta benéfica francesa, tendrá efecto para el mes de febrero próximo, aprovechando la presencia en la Habana de dos magníficos buques de esa bandera, el «Lafayette», excursionista, y el «Méxique», de la línea regular. En ambos barcos se organizarán distintos actos con ese fin.

La Beneficencia Francesa sostiene a muchas ancianitas, viudas de ciudadanos franceses que pertenecieron a la colonia de Cuba. La mayor parte de dichas viudas son cubanas nativas.

EL «FLORIDA».—En la mañana de ayer arribó de Miami el vapor americano «Florida», que trajo 544 pasajeros, en su mayoría turistas norteamericanos que vienen a pasar las Pascuas en nuestra urbe.

Llegaron en el «Florida», la señora Rosa Inclán viuda de Guas sus hijas Teresa y Celia; su nieta Teresa Guas y su sobrina Elvira Inclán.

Otros pasajeros llegados en ese buque son Mario F. Tabernilla; Vicente M. Riera; Pedro Morason; Caridad Morales; Jorge A. Ramírez; Clara Porter; Manuel Gómez Washington; Lorenzo Martín; Manuel Ortuzar; José Losada y familia; Graciela C. de Kemp; Federico Narganes y familia; Ernesto Cadenas; Joaquín Flores; Josefa Fuentes; Laureano Alemán; Antonio García; Gastón Godoy y señora; Alma Crespo; María Miguel; Roberto Ortiz Crabb; Mercedes Grenaga; Carlos García; Adolfo C. Gómez y señora; Frank J. Costello; Gregorio Medina; María Kohly; Rodolfo Miranda; Francisc Rovirosa; Juana Mir; Celestino e Ignacio Joarista; Roberto Menéndez; Mariano Larraz; Roberto y Raoul Trelles; Bernardo Castro; Louis Luis; Eduardo D. Hernández; Juan Sabatés; Monte Ulloa; Noel Dulan; Rodolfo Morales y muchos más.

Llegó también en el «Folrida», la señora María Teresa Mestre de Armenteros, esposa del doctor Carlos Armenteros, Ministro de Cuba en Europa. A dicha dama se le concedieron las franquicias aduanales de estilo.

Los carpinteros de ribera tienen otros directores

Y, además, han acordado un donativo de tres pesos a cada compañero necesitado

REGLA, Diciembre 24. Habana.—El pasado domingo 22 celebró elecciones el Gremio de Carpinteros de Ribera de Bahía de la Habana en su edificio social sito en la calle de Martí número 101, en este pueblo, resultando electa por mayoría de votos para regir los destinos de este Gremio en el próximo año de 1936, la Directiva siguiente:

Presidente, Manuel Escobar Pereira, reelecto; Vice, Blas Barrera Arocha; Secretario de Actas y Contador, Raúl Angelo Hernández, reelecto; Tesorero, Miguel Maset González, reelecto; Vice, Jaime Pérez Vives, reelecto.

Vocales: José Insúa Vázquez, reelecto; Gabino Otero Oviedo, reelecto; Manuel Escobar Rapiner, Juan Pablo Martorell Castells, reelecto; Juan Florit Barceló, reelecto; Juan Toledo Martínez, Nicolás Negrín Báez, Indalecio Rodríguez Perdomo.

Para Miembros de la Comisión de Relaciones: Jaime Pérez Pascual, reelecto; Miguel Alonso Paz, Sergio Quelly Polo.

Esta nueva Directiva y el Gremio de Carpinteros de Ribera de la Bahía de la Habana saluda por este medio a todas las Colectividades hermanas y a la Prensa en general deseándoles felices Pascuas y un próspero Año Nuevo.

Al mismo tiempo dado las fiestas de Navidad este Gremio acordó por medio de un Referendum corrido entre sus asociados y atendiendo a la carencia de recursos de algunos de sus agremiados hacerles un donativo de sus Fondos Sociales de 3 pesos a cada compañero necesitado por falta de trabajo para que sus familias no carezcan en ese día de medios para la tradicional Noche Buena.

Y deseándoles felices Pascuas y próspero Año Nuevo a todas las Colectividades hermanas y a la Prensa en general.

Quedan de todos atentamente,

Manuel Escobar, Presidente.
Raúl Angelo, Secretario.
Alejandro PEREZ, Corresponsal

Máquinas de Sumar
UNDERWOOD-SUNDSTRAND
Casteleiro y Vizoso

Los rateros se llevaron un radio y un traje de la casa Fomento 10 en la Nochebuena

En la casa Fomento número 10, los ladrones lograron apoderarse de un radio y un traje, que su propietario, Antonio Samitier Duarte, apreció en la suma de 50 pesos. Del hecho conoció la Duodécima estación.

UNDERWOOD
MAQUINAS DE ESCRIBIR
CASTELEIRO Y VIZOSO

La designación de García Baylleres para Secretario de Agricultura causa el mejor efecto en todos los sectores

Los obreros ferroviarios, la Federación Obrera, los estibadores, los jubilados, los colonos y hacendados, hacen constar sus congratulaciones al Jefe del Estado

Con motivo del acertado nombramiento del Dr. García Baylleres para el cargo de Secretario de Agricultura, en la Asociación Nacional de Hacendados y en las Oficinas de la Unión Social Económica de Cuba, se están recibiendo mensajes que exteriorizan la satisfacción que ha producido la designación hecha por el señor Presidente de la República para cubrir la vacante del Ingeniero La Rionda.

Hemos obtenido copia de algunos de esos mensajes que vamos a reproducir:

De la Hermandad Ferroviaria de Cnba:

Tenemos el honor de manifestar a ustedes que esta organización ha visto con mucho agrado la merecida y atinada designación hecha a favor del Dr. José L. García Baylleres, por poseer cualidades excepcionales, técnicas y prácticas que lo capacitan suficientemente para el desempeño de la Cartera que se le confía.

Esperamos, pues, vean en nuestra opinión la demostración espontánea que, inspira la acertada designación del nuevo Secretario de Agricultura.

De usted atentamente,

(f.) **M. PEÑA,**

Por la Delegación No. 3, Sagua: Julio Mederos, René Ascince. Por la Delegación No. 6, Cárdenas: José A. Gutiérrez, José A. Morales. Por la Delegación No. 5, Cruces: H. Hilario Hernández, Humberto Hernández López. Por la Delegación No. 14, Pinar del Río: M. Toledo, M. C. López. Por la Delegación No. 4, Caibarién: Francisco Malpica, José A. Quesada. Por la Delegación No. 8, Matanzas: M. Arias, Angel López. Por la Delegación No. 7, Cienfuegos: Ricardo Medina, Angel Gutiérrez. Por la Delegación No. 2, Habana: R. A. Lago.

Del Círculo Nacional de Trabajadores:

Nos es grato expresar a ustedes que la designación del Dr. José L. García Baylleres para el cargo de Secretario de Agricultura, ha sido muy bien acogida por esta colectividad, toda vez que reconocemos los conocimientos técnicos y condiciones relevantes que acreditan al Dr. Baylleres para el atinado desempeño de ese importante cargo.

Lo que tenemos el honor de comunicar a ustedes con nuestra mayor consideración.

Pedro Peña Mirabal.
Director General.

De la Universal.

Asociación de Auxilio Mutuo y Defensa de los Obreros del Carril de la República de Cuba.

Tengo el honor de comunicarles que esta Asociación, compuesta de ciudadanos, pertenecientes todos a las labores obreras, no tiene inconveniente en hacer constar, que ha visto con agrado y simpatía el merecido nombramiento del Dr. José García Baylleres, para ocupar el elevado y honroso cargo de Secretario de Agricultura.

De usted atentamente,

Nicolás Ruso López,
Secretario.

De otras instituciones y gremios:

Isabela de Sagua.
Presidente República, Habana.
Exprésole nuestra felicitación por designación Dr. García Baylleres, Secretario Agricultura.

Ignacio Guzmán.
Presidente Gremio de Estibadores
—Isabela de Sagua.
Presidente República, Habana.
Felicitámosle nombramiento doctor García Baylleres, Secretario Agricultura.

Lorenzo Pérez.
Presidente Sindicato Trabajadores Mar y Tierra.
—Isabela de Sagua.
Presidente República, Habana.
Felicitámosle por merecido nombramiento Dr. García Baylleres, Secretario Agricultura.

Juan Toscano,
Presidente Federación Obrera.
—Isabela de Sagua.
Presidente República, Habana.
Felicitamos por merecido nombramiento Dr. García Baylleres, Secretario Agricultura.

N. Martí,
Presidente Gremio Maquinistas.
—Presidente República, Habana.
Felicitámosle acertación más doctor García Baylleres para Secretaría Agricultura.

Ejecutivo Azucarero «Resulta».
—Sagua la Grande.
Presidente República, Habana.
Felicitámosle por merecido nombramiento Dr. García Baylleres, Secretario de Agricultura.

Unión de Carpinteros y Similares de Sagua la Grande.
—Sagua la Grande.
Presidente República.
Felicitamos por merecido nombramiento Dr. García Baylleres, Secretario de Agricultura.

Sindicato del Comercio.
—Sagua la Grande
Honorable Presidente República.
Habana.
Felicitámosle por merecido nombramiento Dr. García Baylleres, Secretario Agricultura.

Chauvell,
Presidente Jubilados Ferroviarios.
—Sagua la Grande.
Honorable Presidente República.
Habana.
Felicitámosle por merecido nombramiento Dr. García Baylleres, Secretario Agricultura.

Mederos,
Presidente Hermandad.
—Sagua la Grande.
Honorable Presidente de la República, Habana.
Estimamos un gran acierto el nombramiento del Dr. García Baylleres para Agricultura, acepte nuestra felicitación.

Vicente Valle,
Presidente Casino Español.
—Sagua la Grande.
Honorable Presidente de la República, Habana.
Creemos acertadísima la designación del Dr. García Baylleres para desempeñar la Secretaría de Agricultura; nos es grato felicitarlo.

Delegación del Central «Resulta».
Raoúl Núñez Salas,
Presidente.
—Sagua la Grande.
Honorable Presidente de la República, Habana.
Acepte nuestra felicitación por nombramiento Dr. García Baylleres para ocupar Secretaría Agricultura. El hombre para el puesto.

Delegación Colonos «Corazón de Jesús».—Martín Uranga.
—Sagua la Grande.
Honorable Presidente de la República, Habana.
Reciba nuestra felicitación por designación Dr. García Baylleres para la Secretaría de Agricultura.

Delfín Tomasino.

GODOY-SAYÁN
SEGUROS Y FIANZAS
(INSURANCE AND BONDING)
TELÉFONOS: M-9866. M-9867.
AGUIAR 77. HABANA, CUBA

MORATORIA INTERNACIONAL

TODO arriba, todo llega, todo sucede.

La Moratoria Hipotecaria tuvo al principio mala acogida, desde luego, por prestamistas a quienes principalmente afectaba, y por aquellos espíritus asustadizos para quienes toda novedad, aunque se encamine a barrer residuos pestilenciales, reviste los caracteres de una catástrofe.

Se dijo que constituía, la Ley de Alivio, un atentado al sacrosanto derecho de propiedad, y ese dicho podía sufrirse con paciencia, si no lo hubiesen acompañado ásperos calificativos de gran injusticia para los propulsores de esa determinación de progreso constructivo, y de extraordinario espíritu público, absolutamente libres de toda sospecha de malicia, a no ser que se tenga por maliciosa la búsqueda, en el naufragio de los valores cubanos de un áncora de salvación. Lo contrario constituiría un desasimiento indigno de toda alabanza, por torpe y contraproducente.

Como la verdad se abre siempre paso por los senderos de intereses egoístas, en estos días, esa verdad se ha manifestado en toda su rutilancia, al proclamar la justa necesidad de la Moratoria, las más avanzadas naciones de la tierra, que tenían vencimientos hipotecarios el día 16 del actual mes de Diciembre.

Desde Junio de 1934 moratoriaron sus obligaciones de pago a los Estados Unidos, la República Francesa, Italia, Polonia, Rumania, Checoeslovaquia y Hungría; y en estos ultimos días han seguido la misma ruta, la Gran Bretaña y Lituania. Se espera que también suspendan el pago, Bélgica, Estonia y Latvia. Así se lo han comunicado al Secretario de Estado mister Hull, por medio de sus representantes diplomáticos y la siguiente expresión: «Que no podían pagar la deuda, que vencía el dicho día 15, ni los plazos anteriores».

Con la particularidad de que se trata de deuda exterior, de preferencia siempre por estar envuelto, con la obligación de pago, el puntillo de honor de poderosas naciones.

La deuda hipotecaria de Cuba, que no es a personas ni entidades de fuera, sino entre nacionales, en su mayor parte, parece, y en efecto así lo es, que tiene a su favor nuestra República, esa favorable circunstancia.

Checoeslovaquia, cuya deuda total es de $9.584,149.00, tres o cuatro veces menos de las cargas que soportan las casas habaneras, en uno solo de sus Registros de la Propiedad, de los cinco en existencia, llaman la atención a sus notas previas en las cuales, daba las razones que le asistían para no pagar, diciendo que: «Las condiciones económicas y financieras inciertas que prevalecen en todo el mundo, no hacen posible el arreglo satisfactorio del compromiso».

En la civilización contemporánea ocupa lugar de preferencia esa pequeña nación, casi de la misma extensión superficial que la isla de Cuba: es predominantemente católica, y la ocupan quince millones de habitantes. Es uno de los países en que la agricultura y la minería han alcanzado mayor efectividad, y cuenta con un disciplinado y numeroso ejército.

No sólo no paga por imposibilidad, y a lo imposible nunca se está obligado, sino que, sin negar, sino por lo contrario, reconociendo la **vigencia del compromiso**, sugiere la necesidad del arreglo, con estas palabras de clara sugerencia, la necesidad del arreglo: «La incertidumbre que prevalece en el mundo no hace posible el arreglo, que es transacción, composición, coordinación, mutua conveniencia, no otra cosa pide la Asociación de Propietarios, con la conversión o regulación de las deudas hipotecarias, en beneficio, no de particulares más o menos afectados, sino de la comunidad cubana, que en este caso no distingue de acreedores y deudores, de créditos activos y de deberes pasivos, de unos y de otros: de Cuba, sólo de la Nación se preocupa.

Falta tan sólo un Gobierno de capacidad bastante, para el entendimiento y equitativo arreglo de tan grave situación. De no venir ese arreglo, fundado en la equidad y en la justicia, quedará estorbado el progreso y la vitalidad de la República de Cuba por más de un siglo. ¡Tal es la responsabilidad que gravitará sobre el Gobierno que tengamos después del 10 Enero próximo.

ASOCIACION NACIONAL PROPIETRIOS.
(Miembro de la USEC)
Gabriel CAMPS.
Presidente de Honor.
Habana, Diciembre 20 de 1935.

Se encuentran en receso todas las actividades de los Juzgados hasta que terminen los días de vacaciones

Han seguido tramitándose los expedientes de jubilaciones en los distintos Juzgados. Nuevos accidentes del trabajo. Dos declaratorias de herederos. Apelaciones y divorcios

DOS DECLARATORIAS DE HEREDEROS EN EL ALMENARES.— En virtud de auto del señor Juez de Primera Instancia de Almendares, ante el Secretario Whitmarsh, se declara intestado el fallecimiento de Emilio Molina y Cuyar y por su único y universal heredero a su legítimo padre, el promovente señor Jacinto Molina y Rodríguez.

OTRA DECLARATORIA DE HEREDEROS EN EL ALMENDARES.—El propio Juez de Almendares ante el Secretario Whitmarsh declara intestado el fallecimiento de Hilario Julián Carbonell y Rojas y por su único y universal heredero a su legítimo hijo nombrado Jesús María Carbonell y García y a la viuda del causante nombrada doña Francisca García y García en la cuota vidual usufructuaria que la Ley le asigna.

SENTENCIA DE DIVORCIO.— El doctor Zaldívar Cordero; Juez de Primera Instancia de Almendares; ha dictado sentencia ante el Secretario doctor Enrique Whitmarsh declarando con lugar la demanda de divorcio establecida por Luis A. López Méndez contra Helen B. Nodarse y en consecuencia disuelto el vínculo matrimonial existente entre ambos cónyuges.

DIVORCIO EN EL CENTRO.—Con fecha de ayer dictó sentencia el señor Juez de Primera Instancia del Centro declarando con lugar el divorcio establecido por Jesús María Alfaro y González contra Isabel González contra Isabel González y en consecuencia disuelto el vínculo matrimonial existente entre ambos cónyuges condenando en concepto de culpable a la demandada.

PENSIONADO EL SEÑOR OSCAR BERMUDEZ Y MONTALVO.—El señor Juez de Primera Instancia del Centro dictó un auto ante el Secretario Piedra por el que reconoce a favor del promovente Oscar Manuel Braulio Bermúdez y Montalvo el derecho a disfrutar de una pensión del Estado Cubano de $1.500 anuales como Comandante que fué del disuelto Ejército Libertador y por tener cumplidos 60 años de edad.

SENTENCIA DE DIVORCIO EN EL ESTE. El Juez de 1ra. Instancia del Este dictó sestencia ante el Scrio. Diego Rodríguez declarando con lugar la demanda de divorcio establecida por Carmen González y Miranda contra Carlos Ovies y Heres y en consecuencia dejando disuelto el vínculo matrimonial existente entre ambos cónyuges y disponiendo que el hijo habido del matrimonio quede al abrigo y cuidado de la madre.

JUZGADO DE PRIMERA INSTANCIA DEL OESTE.—Secretaría de Baños.—En la demanda de Mayor cuantía seguida por Adeline Lindo Carson contra William Carson sobre divorcio se manda a hacer un segundo llamamiento al demandado para que dentro de cinco días comparezca en los autos personándose en forma.

—En la demanda de menor cuantía seguida por Juan Pedro Rodríguez y del Castillo contra Manuel Pons y Montalvan se dictó sentencia condenando al demandado Manuel Pons y Montalvan a pagar al actor la suma de seiscientos veinte y cinco pesos; intereses legales y costas.

—En la demanda de Divorcio establecida por Blanca Aurora Telles Artires contra Rafael Lugardo Oropesa y Tarrau se dictó sentencia declarando disuelto el vínculo matrimonial.

—En la demanda de divorcio por mutuo disenso se dictó sentencia declarando disuelto el vínculo matrimonial contraído por Francisco Pardiña Protela y Zenaida Irene Monzón Cordero.

—En la demanda de mayor cuantía seguida por Soledad Santiago y Redullo contra José Sánchez Menéndez se dictó sentencia declarando disuelto el vínculo matrimonial.

—En la demanda seguida por divorcio por mutuo disenso se dictó sentencia declarando disuelto el matrimonio existente entre Virginia Milian y Milian y Braulio Menéndez y Fernández.

RELACION DE LOS ULTIMOS ASUNTOS CIVILES TURNADOS

Exhorto: De San Juan y Martínez en divorcio a José Ramón Jorrín contra Fernanda Lezcano al Sur.

Jubilaciones: Las de Emilio Ballenilla y Morgado al Centro; María Luisa Betancourt a Sur.

Intestado: Wilfrido Balbín, al Oeste.

Hipotecario: José B. González Cruz contra Enrique Cabrera Fernández, al Cntro.

Mayor cuantía: María Esperanza Pérez contra la Compañía Mercantil Sucesores de Pablo M. Costas al Este.

Pensión de veterano: La solicite como tal Joaquín Vidal y Casanova, al Centro.

Accidentes del trabajo: Turnados los ocurridos a Isidro Machín al Centro; Ofelia Pérez al Sur; Angel Foyo al Sur; Andrés Castell al de Almendares; Manuel Pena Cruz al Norte; Carlos Grass al Oeste; Felipe González al Centro y Manuel López al Centro.

LAS VACACIONES PASCUALES.—Hasta el próximo día 7 de enero permanecerán cerrados los Juzgados; disfrutando los funcionaios y empleados de la administración de Justicia de las acostumbradas vacaciones Pascuales.

ASOCIACION NACIONAL DE HACENDADOS DE CUBA

CONVOCATORIA

De conformidad con lo establecido en la Segunda de las Disposiciones Transitorias de los Estatutos actualmente en vigor, se convoca a los señores miembros de la Asociación Nacional de Hacendados de Cuba, para que se sirvan asistir a la Junta General de Asociados que ha de tener efecto el día lunes treinta del actual mes de Diciembre a las tres de la tarde, en el domicilio social sito en el Edificio Llata, Aguiar 116, para proceder a la elección de miembros del Comité Ejecutivo, de la Comisión de Glosa, de los Suplentes de ambos y de los funcionarios que corresponda elegir a la Junta General, los cuales desempeñarán sus cargos hasta que por la Junta General de Asociados en su sesión ordinaria del mes de Mayo de 1937 se lleve a cabo la elección para cubrir todos esos cargos y los que resulten electos tomen posesión.

Habana, Diciembre 23 de 1935.

Vto. Bno:

José MANUEL CASANOVA, Presidente.

Arturo M. MAÑAS, Secretario.

E. P. D.

LA SEÑORA

Cecilia Tauler y Benítez Vda. de Beola

HA FALLECIDO

Dispuesto su entierro para hoy, jueves, a las 5 p. m., sus hijos, hijos políticos, hermanos ausentes y demás familiares y amigos, ruegan a las personas de su amistad se sirvan concurrir a la casa mortuoria, calle 23 número 285, Vedado, para acompañarlos en el acto del sepelio, favor que agradecerán.

Habana, Diciembre 26 de 1935.

Pablo Beola; Caridad Beola Viuda de Pérez Fuentes; Ana Julia Beola de Valdés Daussá; Diana Adams de Beola; Dr. Abilio Valdés Daussá; Dr. Juan A. Suárez de Castro; Narciso Tauler; Dr. Salvador Pérez de Fuentes; Dr. Guillermo Rosado; Dr. Ignacio Toñarely.

POMPAS FUNEBRES
BERNARDO GARCIA
Zanja 75, esq. a Belascoaín. Telfs. U-7310, U-7650.

COMPAÑIA FEDERAL DE SEGUROS, S.A.
FUNDADA EN 1919
SEGUROS CONTRA ACCIDENTES del TRABAJO
Gabinete Médico propio
Esta Compañía tiene depositados en la Tesorería General para responder a sus operaciones de seguros, $125,000.00 en Bonos de la República de Cuba.
Oficinas: Aguiar y Empedrado. Habana. Teléfono M.1899. Apartado 2001.

M.E.C.D. 2016

EL MUNDO EN 1935

1. Enero 2. El Proceso Lindbergh.

Comenzó el proceso Hauptmann en Flemington (Nueva Jersey). El niño de Lindbergh fué raptado y al parecer muerto el mismo día, el 1o. de marzo de 1932. El 2 de abril el doctor Condon, mientras Lindbergh esperaba en su automóvil, pagó en el cementerio de Saint Raymond los $50.000 del rescate a «John». El 12 de mayo se encontró el cadáver del niño. El 19 de septiembre de 1934 fué detenido Hauptmann encontrándose en su poder y en su casa considerable parte de los billetes de Lindbergh. El 8 de octubre fué acusado de asesinato en el Condado de Hunterdon (Nueva York). El 9 de octubre el Estado de Nueva Jersey pidió y obtuvo el 19 la extradición de Hauptmann. El 24 de octubre fué acusado, el 2 de enero comenzó la vista de la causa y el 13 de febrero, el juez Trenchard después de un veredicto unánime del jurado lo condenó a morir en la silla eléctrica por robo con escalamiento durante cuyo acto el niño de Lindbergh fué muerto. El 20 de junio apeló y el 9 de octubre la Corte conformó la sentencia. El 13 de Diciembre la Corte Suprema de los Estados Unidos negó la casación y el mismo día el Juez fijó la semana del 13 de enero para la ejecución. Los supersticiosos señalan la extraña recurrencia del número 13. Eran las 9 y 13 minutos del 1 de marzo de 1932 cuando se oyó el ruído de la escalera al quebrarse marcando el momento preciso del rapto. Fué en la madrugada del 13 de marzo cuando el doctor Condon tuvo su primera entrevista con el misterioso «John». Durante el proceso en Flemington Hauptmann ocupó el asiento frente al número 13 de los sitios de la prensa. A las 11 y 13 minutos terminó la vista de la causa y el 13 de febrero se dictó sentencia. El nombre de Anna Hauptmann tiene 13 letras y 13 tiene también el del Procurador Davis T. Wilentz que lo acusó y del abogado Edward J. Reilly que lo defendió. Y 13 letras tiene el nombre del verdugo del Estado, Robert Elliott que lo quemará en la silla eléctrica si no lo perdona el Consejo de Perdones del Estado o se reabre la causa.

2. Enero 3. Pacto Laval-Mussolini

Se firmó en Roma el Pacto entre Laval y Mussolini que para muchos es el origen real de la guerra en Etiopía. Laval ha negado, pero toda su actuación posterior lo confirma, que allí dió «manos libres» a Mussolini en Etiopía. En el pacto quedó establecida la colaboración franco-italiana en Europa; Francia cedió a Italia una faja de terreno en la Somalia Francesa que le dió acceso al Golfo de Aden que después ha sido severamente resentido por Inglaterra; cedió también a Italia una parte de las acciones que el Gobierno Francés posee en el ferrocarril de Addis Abeba a Djibuti (Somalia Francesa) única salida de Etiopía al mar. Cuando las negociaciones de París que exasperaron a Il Duce, éste exclamó un día hablando por teléfono con su embajador: «Dígale a Laval que esto no es lo convenido».

4. Enero 13. Plebiscito del Sarre.

Alemania ganó el plebiscito del Sarre con 477.119 votos sobre un total de 528.005 votantes. Con este 90% de los votos el consejo de la Liga no tuvo sino que entregarle toda la Cuenca del Sarre sobre la cual se restableció la soberanía alemana el 1 de marzo. Esta victoria contribuyó grandemente a afianzar a Hitler en el gobierno y dió alientos al movimiento pan-germanista que es la base subterránea pero eficaz de la política de expansión del Tercer Reich, en Upeu y Malmedy (Bélgica) en Schleswig (Dinamarca), entre los 3.000.000 de alemanes que hay en Checoeslovakia, entre los nazis de Austria, en Dantzig donde después los alemanes obtuvieron considerable éxito en la elección del Consejo y en Memel donde los nazi-germanos ganaron una victoria casi tan abrumadora como la del Sarre.

5. Enero 18. 4o. Centenario de Lima.

Se celebró con gran pompa en el Perú y en toda la América el Cuarto Centenario de la Fundación de Lima. La Ordenanza de Fundación rubricada por Pizarro que no sabía escribir y leída en la ceremonia por el escribano Alonso de la Presta dice: «Consultado y Resuelto, mando hacer y fundar el nuevo pueblo en este sitio el cual se llama agora y por siempre jamás «Ciudad de los Reyes».

6. Febrero 13. Desastre del Macon.

El gigantesco dirigible americano «Macon» que costó $8.000.000 (era el más grande del mundo) cayó destrozado en el Pacífico a unas 150 millas de San Francisco pereciendo dos de los 83 tripulantes.

7. Febrero 18. Decapitadas.

Arrastradas al espionaje en contra de su país por el Conde Jorge Sosnowski, el más audaz, elegante y fascinador de los espías de la época al servicio de su patria, Polonia, en este día fueron decapitadas en Berlín la Baronesa Benita Von Berg y Fraulin Renata Von Natzmer. Por primera vez se presentó entonces el nuevo aparato de ejecución del Tercer Reich, el hacha de combate medioeval manejada por un verdugo vestido de frac, guantes blancos, sombrero de seda y careta negra. Benita fué casada primero con el Barón von Berg empleado en el departamento de motores de aeroplanos de la casa Seimens Schuckert y luego con Von Falkenhayen, oficial del ejército hijo del que fué jefe del Estado Mayor General durante la guera. Fraulein Von Jena, hija de un general y empleada como Fraulein Von Natzmer en el Ministerio de la Guerra, escapó a la decapitación porque había roto tiempo ha con Sosnowski. Las tres fueron amantes del Conde que un mes después fué canjeado por un espía alemán prisionero en Polonia.

8. Febrero 21. Las Hermanas Dubois.

El más romántico de los suicidios de la época ocurrió en este día. Jane y Betty Du Bois, hijas del Cónsul americano en Nápoles se tiraron abrazadas de un aeroplano inglés. Habían ido a Londres para visitar los sitios frecuentados por dos oficiales del Royal Air Corps, Charles Forbes y Henry Beatty, de los cuales las muchachas se enamoraron durante la estancia en Nápoles del bote volador «As de Diamantes» en que iban en viaje a Malta. El «As de Diamantes» cayó destruído en Sicilia y los dos Oficiales se mataron.

9. Marzo 1. Siam.

Abdicó el Rey Prajadhipok de Siam el Príncipe Ananda Mahidel, su hijo de 10 años de edad, aceptó el trono y fué proclamado Rey el 7 de marzo. Un Consejo de Regencia tomó el gobierno en su nombre. El Príncipe sigue educándose en un colegio de Lausanne donde recibe 2 chelines y 7 peniques a la semana para sus gastos personales, un chelín menos que su hermana la Princesa Galvani, de doce años. Prajadhipok vive en Inglaterra disfrutando de su inmensa fortuna y de una renta de $4.000 mensuales en que había asegurado su trono.

10. Marzo 12. Quíntuplos

El Congreso de la Provincia de Ontario pasó una extraña ley que declaró a los quíntuplos Dionne «pupilos del Rey» contra la protesta de sus padres. El Consejo de tutela está presidido por el Ministro del Trabajo que es judío. Los Dionne son fervorosos católicos franceses. Los Dionne tienen ya más de $200.000 de fortuna, acumulada en derechos exclusivos para sus fotografías, películas y apariciones «en persona» en teatros, más lo que les han pagado algunas marcas de alimentos para niños. Un caso de quíntuplos ocurre cada 57 millones de nacimientos. El profesor Greulich de la Universidad de Colorado ha descubierto la «regla del 87» que dice que en un caso de mellizos ocurre cada 87 nacimientos sencillos, un caso de tres cada 7.569 que es el cuadrado de 87, uno de cada 658.503 que es 67 elevado al cubo. Un caso de séxtuplos ocurriría según esta regla en cada 5.000,000,000 de nacimientos sencillos.

11. Marzo 13. Bíblicos.

Se descubrió en Egipto un notable documento que hace mención de buen número de los personajes de la Biblia, lo que conformaría que el libro sagrado contiene relaciones sobre hechos y personajes históricos.

12. Marzo 19. Bélgica abandona el bloc de oro.

Renunció el Gabinete Theunis en Bélgica, el Rey rechazó una lista de Ministros que le ofreció otro organizador, acto enteramente fuera de las prácticas de la monarquía constitucional y encargó finalmente a Van Zeeland, economista técnico universitario de la organización de gabinete. Theunis renunció para mantener el franco belga y el patrón de oro. Van Zeeland había anunciado un «New Deal» que comenzó con la desvalorización del belga el 31 de marzo en un 28% de su contenido de oro. Hasta ahora los resultados han sido favorables. El gabinete es de coalición incluso socialistas con su líder Vandesvelde en el ministerio, sirviendo una política de desvalorización de la moneda que antes había sido resistida por su partido y los trabajadores.

13. Abril 4. Brasil revolucionario.

El Presidente Getulio Vargas del Brasil firmó la Ley de Seguridad Nacional destinada a combatir el peligro radical extremista. El 24 de Noviembre estalló una revolución comunista en varios Estados con repercusiones simpatizantes aunque no comunistas en otros. Parte de la Escuela de Aviación se levantó en Río Janeiro y fué aplastada por las fuerzas leales. Todos los partidos ofrecieron su apoyo al Presidente incluso los integralistas de Plinio Salgado (camiseta verde) que creen contar con 500.000 afiliados en todo el país.

14. Abril 10. Se casa Goering.

Hermann Goering, General, Jefe de la Aviación, Presidente de Prusia, Presidente del Reichstag y Jefe de la Policía Secreta del Tercer Reich se casó con Emmy Sonneman cantante de ópera.

15. Mayo 2. Pacto Franco-Ruso.

Se firmó el Pacto de Cooperación y Amistad entre Francia y Rusia que Alemania teme ha establecido en el hecho la Alianza Militar Ofensiva y Defensiva que existía entre las dos naciones antes de la Gran Guerra. El ejército rojo es el más numeroso y acaso fuerte del mundo. El regular consta de 940.000 hombres, tiene además las tropas de la policía secreta OGPU cuyo número no se conoce pero debe exceder de 100.000 y las «Tropas de Protección Especial» que suben a cerca de 200.000. Todos los centros vitales de Alemania están a fácil alcance de los aviones rusos; lo que no es el caso de los centros rusos. Se ha hablado insistentemente de que el acuerdo firmado después entre Moscow y Checoslovakia y el retablecimiento de las relaciones diplomáticas con Rumania comprenden la autorización para el paso de tropas rusas a través de sus territorios para atacar a Alemania. El ejército ruso fué fundado el 15 de enero de 1918 se estableció la conscripción ese mismo año en junio y al servicio general militar obligatorio para todos entre 19 y 40 años el 8 de agosto de 1928. En Diciembre, Francia inició conversaciones de acercamiento a Alemania en Berlín empezando por asegurar a Hitler que no hay nada en el tratado con Rusia de hostilidad contra el Tercer Reich...

16. Mayo 4. Sakdal.

Estalló una revolución «sakdalista» en Filipinas que fué aplastada dejando 59 muertos. Su nombre viene de «Sakdal» palabra tagala que tiene un significado de depuración. Sakdal se llamaba el periódico que editaba Benigo Ramos el líder ahora refugiado en el Japón.

17. Mayo 5. Jubileo.

Se celebró el Jubileo, 25 años de reinado de los monarcas Jorge y María en Gran Bretaña. Los festejos revistieron aún más pompa que el jubileo de la Reina celebrado hace 40 años. Aún los más extremose elementos laboristas-socailistas se adhirieron al homenaje.

18. Mayo 10. Byrd.

El Almirante Richard Byrd llegó a Washington navegando por el Potomac y fué recibido por el Presidente Roosevelt de regreso de su expedición a las regiones Antárticas.

19. Mayo 12. Muere Pilsudski.

Murió en Varsovia a los 68 el Mariscal José Pilsuldski, padre de la Polonia moderna, dictador virtual del país desde 1926 aún cuando nunca aceptó la Presidencia de la República. Empezó de socialista conspirando junto con Lenin contra el Czar. Antes de morir hizo dictar su famosa constitución que estableció en Polonia un régimen «de élite» que no es democrático ni es fascista ni es corporativo. «El Grupo de los Coroneles» que manejó con Pilsudski los destinos de Polonia se ha visto algo debilitado desde su muerte pero mantiene su influencia decisiva y la orientación «germanófila» de la política internacional que Pilsudski estableció con un súbito golpe de timón firmando el Pacto de no Agresión por 10 años que fué seguido de otro pacto con Berlín para «propaganda amistosa» interna en ambos países en favor del otro.

20. Mayo 12. Revueltas Apristas en el Perú.

Fracasada la revolución del 7 de Enero, el 12 de mayo estalló otra revolución aprista que fué igualmente sofocada en Arequipa. Los líderes del Apra escaparon en su mayoría al extranjero. Raúl Haya de la Torre, el Jefe, estuvo en Chile y Argentina durante el año.

21. Mayo. Se inauguró el ferrocarril subterráneo del Soviet en Moscow, el más lujoso del mundo del cual alguien ha dicho que es un símbolo, una prueba y un desafío.

22. Los misteriosos descubrimientos de Marconi.

Mussolini visitó, acompañado del Subsecretario de Guerra General Bautrochi (Mussolini es el Ministro) los laboratorios de Marconi. Todos guardaron el mayor secreto al respecto. Se presume fué para imponerse de los inventos de Marconi en la micro-onda que parece curar, matar y penetrarlo todo.

23. El desastre del Gorki.

Cayó destrozado cerca de Moscow el aeroplano gigante «Máximo Gorky» el más grande. del mundo, pereciendo 47 personas. Costó 6 millones de rublos media 210 pies, desarrollaba 137 millas PH con 8 motores que daban 7.000 caballos. El K-7 y el ANT-7, que también fueron en sus días los aeroplanos más grandes existentes, tuvieron la misma suerte con numerosas víctimas en septiembre y noviembre del año 1931.

24. Mayo 19. Lawrence.

A la edad de 46 años murió «el único hombre que produjo la Guerra Mundial» al decir de un escritor, Lawrence de Arabia, (T. E. Shaw) Soldado, aviador, escritor, autor de la Revuelta de Arabia, el libro y el hecho. Después de su muerte se publicó este año «Los Seite Pilares de la Sabiduría» »texto completo del cual un crítico europeo ha dicho que será el monumento literario de este siglo. Murió estrellado con su motocicleta contra un árbol por evitar de atropellar a un niño. En Arabia creen que está vivo al servicio de Inglaterra en Etiopía.

25. Mayo 20. Mona Lisa no es Mona Lisa.

Raymond Stites, Profesor de Estética de Ohio anunció su conclusiones de años de investigación: la dama de la sonrisa en el cuadro de 1 millón de pesos de da Vinci no es Madona Lisa, esposa del napolitano Francesco de Bartolomeo di Zanobi del Giocondo (de donde viene el nombre de Gioconda) sino que Isabel D-Este, esposa de Francisco de Gonzaga, Duque de Mantua.

26. Mayo 22. Pombo.

Aterrizó en Natal después de 16 horas de vuelo a través del Atlántico el aviador español Juan Ignacio Pombo, que había partido de Bathurt en Gambia (Africa).

27. Mayo 23. Bodas Reales

Se casaron en Suecia el Príncipe heredero del trono de Dinamarca, Federico, con la Princesa Ingrid hija del heredero del trono de Suecia.

28. Mayo 27. La muerte del Aguila Azul.

Una decisión de la Corte Suprema declaró inconstitucionales las disposiciones fundamentales de la N. R. A. (National Recovery Act) con la cual Roosevelt había organizado las industrias del país para: a) evitar la competencia desleal, b) estabilizar y aumentar los salarios, c) aumentar los empleos.

29. Junio 3. El Normandie.

Llegó a Nueva York en su primer viaje trasatlántico conquistando la bandera azul que es el emblema del campeonato de velocidad, en 4 días y 11 horas. El Normandie es además el más grande barco a flote en el mundo.

30. Junio 6. Baldwin.

Asumió la Jefatura del Gabinete en reemplazo de Mac Donald que fué relegado a Lord Presidente del Consejo. Es la tercera vez que Baldwin es Premier. En los últimos 12 años, él y Mac Donald se han alternado sin interrupción en la jefatura del gobierno. Ha sido en total Premier durante 5 años y medio.

31. Junio 7. Laval.

Organizó gabinete y obtuvo del Parlamento los «poderes extraordinarios» que negados a Flandin y a Bouisson (cuyo gabinete duró 48 horas) produjeron la caída de esos dos ministerios en un situación de crisis que pareció afectar los cimientos de la Tercera República.

32. Junio 11. Nueva Constitución.

Fué firmada a las 11 de la mañana del 11 de junio por el Presidente Mendieta y su gabinete y los consejeros de Estado. Impone al Congreso que se elija, la obligación de dictar un Proyecto de Reforma a la Constitución. Con ella cesó el Estado de Guerra existente desde la caída de Machado el 12 de agosto de 1933. Lo reemplazó por un día el general Herrera. El 13 de agosto fué designado Presidente Provisorio Céspedes. El 4 de septiembre una revolución secundada por los suboficiales del Ejército con Batista a la cabeza, derrocó a Céspedes y constituyó una Junta que se hizo cargo del gobierno hasta que el 10 de septiembre designó Presidente Provisional al Dr. Grau San Martín, el cual renunció el 15 de Enero de 1934. Le sucedió don Carlos Hevia hasta que el 18 de Enero fué designado el Coronel don Carlos Mendieta, quien renunció el 10 de diciembre reciente y fué reemplazado por el Ministro de Estado don José Barnet, séptimo Presidente desde la revolución que derrocó al Presidente Machado.

33. Junio 11. Liberia

Estados Unidos reconoció el gobierno del Presidente Edwin Barclay de la República negra que tiene a Monrovia por capital en Africa. Cinco años había durado la interrupción de relaciones diplomáticas.

34. Junio 13. Nuevo campeón mundial.

Fué proclamado Braddock que venció ese día a Baer.

35. Junio 21. Spada.

El famoso y último de los bandidos corsos populares y generosos con la gente sencilla fué guillotinado por Anatole Deibler, «Monsieur de París» el verdugo oficial que fué especialmente a Bastia para el acto. Deibler vestía frac, sombrero de copa y guantes negros. Le ayudó su yerno André Perrier que de acuerdo con la tradición heredará el cargo.

36. Junio 24. Carlos Gardel.

Murió carbonizado en un accidente de aviación en el aeródromo de Medellín en Colombia. Piloteaba Alberto Samper que pereció también.

37. Junio 27. Eva Coo.

Que mató a un empleado inválido de su finca para cobrar un seguro pasándole luego el automóvil varias veces por encima fué ejecutada. El mismo día y en la misma silla eléctrica fué ejecutado Scarnici que había muerto a un detective de la policía neoyorkina.

38. Julio 3. Andre Citroen.

El Henry Ford de Francia murió.

39. Julio 12. Alfred Dreyfus.

Coronel y Legión de Honor en París. Era Capitán cuando fué arrestado en 1894 y condenado a la degradación y prisión por vida en la Isla del Diablo. La agitación encabezada por Zola («J'acusse») obligó a las autoridades a revisar el proceso. El nuevo Tribunal sólo rebajó la pena. Revisado por la Corte de Casación, Dreyfus fué declarado inocente y repuesto en sus grados y honores. Nunca supo o no quiso creer que había sido el objeto de un complot que tenía por objeto minar la Tercera República, Esterhazy (gráfico) fué el principal conspirador.

40. Julio 17. El Dr Daniel Salamanca.

Que fué Presidente de Bolivia durante buena parte de la guerra del Chaco y depuesto en las postrimerías del conflicto para ser reemplazado por el señor Tejada Solórzano, murió en este día, en La Paz.

41. Julio 22. Mario García Kohly, escritor, abogado, político y notable diplomático cubano que sirvió por largos años la Embajada en Madrid, falleció en dicha ciudad.

42 Agosto 1. Alexis Mdivani, Príncipe Georgiano, divorciado de dos millonarias americanas, Luisa Astor Van Alen y Bárbara Hutton, se mató en un accidente de automóvil cerca de Gerona en España.

43. Agosto 15. Will Rogers, el gran comediante del periodismo, del teatro y del cine y Wily Post que dió la vuelta al mundo en aeroplano, se mataron en un accidente en Alaska.

..43. Agosto 20. Ecuador convulsionado.

En este día, el Presidente Velasco Ibarra asumió la Dictadura apoyado en el ejército para encontrarse con que el Ejército no lo apoyaba y secundaba al Congreso que puso en prisión a Velasco Ibarra. Asumió momentáneamente la Presidencia Antonio Pons que era ministro del Interior. Falto de requisitos constitucionales fué reemplazado por Carlos Arroyo hasta que el Congreso confirmó a Pons. Todo eso ocurrió en 48 horas. El 27 de septiembre dimitió Pons y fué reemplazado por Federico Páez.

44. Agosto 27. Carlota Junneman.

Fué decapitada en Berlín. Dejó morir de hambre a sus hijos mientras se divertía gastando en licores los subsidios de pobres del Estado.

45. Agosto 27. El Tercer Centenario de la muerte de Lope de Vega fué conmemorado.

46. Agosto 29. La Reina Astrid.

Lanzada de un automóvil que manejaba su marido el Rey Leopoldo, la Reina Astrid se partió el cráneo contra un árbol y murió en Suiza a los 29 años de edad dejando dos hijos, la Princesa Josefina Carlota y el Príncipe Heredero Baudoin, Duque de Brabante.

47. Agosto 30. Henry Barbusse.

Autor de «El Fuego» «Claridad», «El Infierno» agitador por la paz mundial y la redención del proletariado, murió en Moscow a los 62 años.

48. Agosto 31. Mrs. Harold Ickes.

Esposa del Ministro del Interior de Estados Unidos pereció en un accidente de automóvil en Santa Fe (Nuevo México) dramatizando ante el país la campaña ya emprendida para terminar con la plaga de accidentes automovilísticos.

49. Septiembre 3. Record de velocidad

Sir Malcolm Campbell tocó las 300 millas por hora en su automóvil «Pájaro Azul» batiendo sus propios records, en Salt Flats, en el Estado de Utah.

50. Septiembre 10. Huey Long.

Fué asesinado en el Capitolio de Baton Rouge, capital de su Estado de Louisiana donde había establecido un régimen «hitleriano».

50-A. Septiembre 10. Congreso de Nuremberg.

Duró hasta el 18; a la par que la manifestación de 1.000,000 que se efectuó en Templehoff para celebrar el Día del Trabajo Nazi el 1 de mayo, este Congreso marcó el progreso alcanzado en el año por la organización nacional socialista, sus medios de acción y de propaganda y su penetración en todas las capas sociales. Lo que se ha llamado el Congreso de Nuremberg, por ser el Congreso del Partido Nacional Socialista la base, fué una serie de congresos y ceremonias de masas. Hitler habló en casi todos ellos. El Reichstag reunido allí, pasó la ley que dividió a los habitantes de Alemania entre ciudadanos alemanes y judíos, y abolió la bandera imperial ondeando una nueva en que la swastika es el símbolo principal. Poco después Hitler habló en Prusia ante una asamblea de 1.200.000 campesinos.

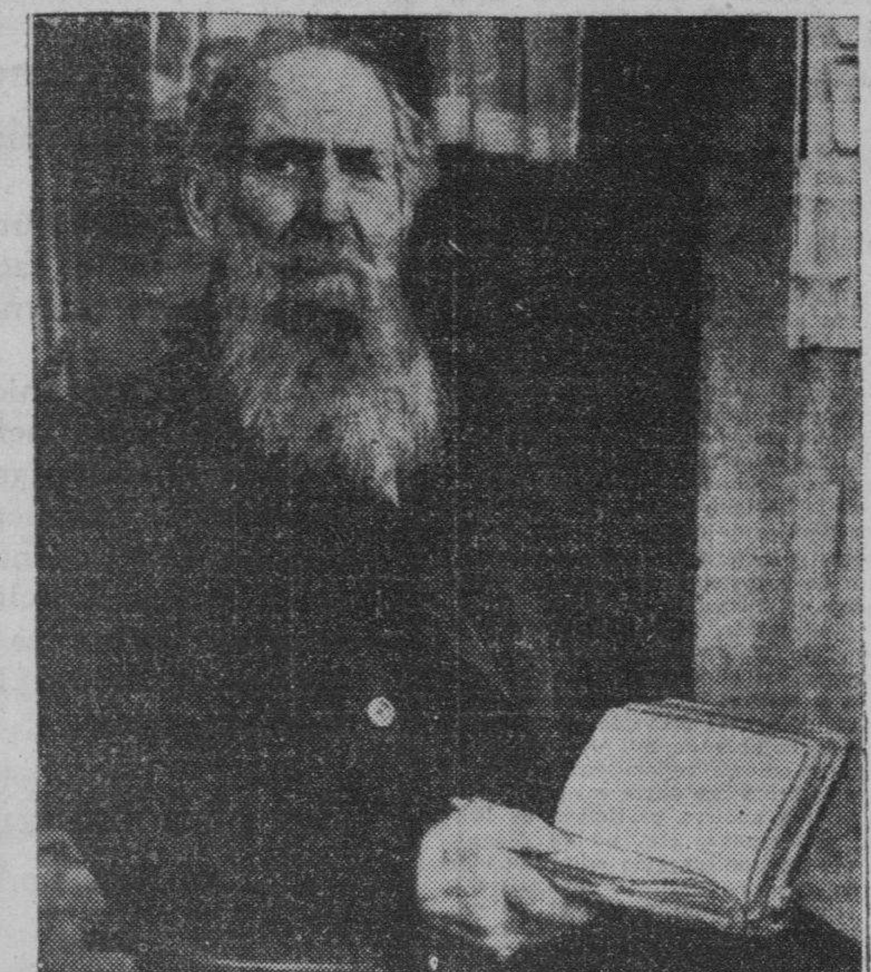

Este cuáquero de 101 años, Enas C. Stambrough, de Kansas City, aparece en esta foto leyendo con placidez la Santa Biblia, a poco de habérsele advertido que una sociedad sin afiliación a ninguna secta lo ha proclamado «campeón lector de las Sagradas Escrituras». Lee la Biblia durante cuatro horas diarias. (Foto AP)

51. Septiembre 16. El Centenario de la doctrina de la evolución.

Fué celebrado en este día en que hace cien años llegó Darwin a las Islas Galápagos donde, según el escribió, tuvo la primera idea que lo llevó a estudiar y formular su teoría.

52. Septiembre 17. El Primer homicidio en Aeroplano.

Ocurrió mientras uno de los pasajeros volaba de Estados Unidos a Canará cerca de Toronto. Víctima fué Len Koenecke, baseballista, que estaba borracho, que quería derribar el aeroplano para suicidarse matando a los pilotos Mulqueney y Davis que lo redujeron a golpes que le causaron la muerte.

53. Septiembre 19. Las obras del Canal de Florida.

Fueron iniciadas con una explosión que manejó el Presidente Roosevelt oprimiendo un botón en su despacho. Durarán unos 5 años, costarán 150 millones de pesos, acortarán la navegación de los vapores que vienen del Golfo de México en dos o tres días, los salvará de los peligros continuos de huracanes.

54. Septiembre 19. Cayó Lerroux

El veterano político que se había mantenido en el poder mediante una serie de combinaciones, cayó envuelto en el escándalo de los juegos de azar, una denuncia hecha por un señor Strauss mexicano, directamente al Presidente Alcalá Zamora acerca de sobornos pagados a funcionarios (un hermano de Lerroux) para obtener concesiones de juegos. Le sucedió Joaquín Chapaprieta quien fué reemplazado el 14 de diciembre por Manuel Portela Valladares, volviendo Chapaprieta al Ministerio de Finanzas.

55. Septiembre 24. Joe Louis.

Puso nock-out a Baer en el cuarto round.

56. Octubre 2. Comienza la guerra en Etiopía.

Las fuerzas italianas penetraron en territorio abisinio en dirección a Adua que fué tomada dos días después.

57. Octubre 10. Se restablece la monarquía en Grecia.

Mediante un golpe de Estado del Mariscal Kondylis que derrocó al Presidente Zaimis y se proclamo Regente.

Vencida la revolución de Venizelos en marzo, la restauración era inminente. Por abrumadora mayoría la sancionó un plebiscito el 3 de Noviembre y el 25 llegó a Atenas el Rey Jorge II que había sido destronado doce años antes por otro plebiscito. Desoyendo Kondylis que se oponía, el Rey anunció una amnistía general y luego llamó el 30 de noviembre a organizar gabinete al Profesor Demertis, ajeno a los grupos militares realistas.

58. Octubre 12. El Infante don Juan.

Heredero presunto del trono de España se casó en Roma con su prima la Infanta María de las Mercedes.

59. Octubre 17. Golpe de Estado en Austria.

El Príncipe Starhemberg obligó a dimitir a su colega Comandante del Heiwher de Viena y Ministro del Interior y de Seguridad Emil Fey y asumió poderes dictatoriales conservando a Schuschnigg en el cargo de Canciler. Fey había negociado un arreglo con los nazis. Starhemberg anunció en Diciembre su adhesión a la causa de la restauración de los Hapsburgo.

60. Noviembre 1. Asesinado Miró Quesada.

Se inició la causa contra Carlos Steer Lafont que el 15 de mayo asesinó al Director de El Comercio Don Antonio Miró Quesada y su esposa María Laos en Lima.

61. Noviembre 1. Wang-Chung-Wei.

Primer Ministro y Ministro de Negocios Extranjeros de China fué herido gravemente por el periodista Sung Min Hsun en el acto inaugural del Congreso del Partido Kuo Min Tang que es el único partido y base del gobierno de Nanking en China.

62. Noviembre 4. Stavisky.

Comenzó la vista de la causa con 22 acusados entre ellos Arlette la esposa del gran estafador.

63. Noviembre 6. Boda Real.

El Duque de Gloucester, tercer hijo de los Reyes de Inglaterra se casó en Londres con Lady Alice Montagu Douglas Scott.

64. Noviembre 11. Record en la Estratósfera.

El Aerostato «Explorer II» tripulado por los capitanes Albert Stevens y Orvil Anderson del ejército americano se elevó hasta cerca de 22.400 metros la mayor altura a que haya alcanzado el nombre.

65. Noviembre 15. Una nueva república.

La de Filipinas vió inaugurado su gobierno autónomo este día cuando Manuel Quezón asumió la Presidencia después de 37 años de dominación americana. La independencia completa vendrá dentro de 10 años.

Entretanto hay un Residente americano y Washington conserva considerable autoridad en los asuntos del Archipiélago.

66. Noviembre 20. El Almirante Jellicoe, el hombre que pudo perder la guera, pero no la ganó en la batalla de Jutlandia, murió en Londers.

67. Noviembre 22.— Servicio Aéreo Franpacifico.

Fué inaugurado por el «China Clipper» que partió dt California ese día y llegó a la Filipinas seis días después el 28 de Noviembre exactamente 415 años después que Magallanes asomó con su expedición al Océano Pacífico.

68. Novembre 22. Masaryk se retira.

A los 85 años de edad el Presidente Masaryk, patriota revolucionario, escritor, profesor de Filosofía en la Universidad de Praga, padre de Checoslovakia, anunció su decisión de dejar su cargo. Fué reemplazado después por todo el Gabinente que asumió el poder ejecutivo y luego el Ministro de Relaciones y su inseparable colaborador Eduardo Benes asumió la Presidencia.

69. Noviembre 26. Lij Yasu.

Se anunció oficialmente su muerte. Fué el Rey de Etiopía destronado por los Rases con Ras Tafari (Haile Selassie) a la cabeza. Era nieto de Menelick fué reemplazado por la Emperatriz Taitu con Tafari de Regente; a la muerte de ella Tafari subió al trono que conserva. Lij Yasu vivió prisionero muy bien tratado. Tenía todavía partidarios entre los cuales Mussolini intentó inútilmente alentar la rebelión contra Haile Selassie.

70. Diciembre 11. Albert Mayer.

«Defensor del franco suizo» enemigo de la desvalorización y sostenedor del patrón de oro, fué elegido Presidente de la Confederación Suiza.

71. Diciembre 12. Egipto vuelve a la Constitución.

Tewfik Pasha Nessim alarmado por la revuelta y la unión de todos los partidos para exigir el restablecimiento del régimen constitucional anunció que renunciaría si Inglaterra seguía oponiéndose. Inglaterra cedió, la vigencia de la Constitución fué restablecida. Habrá elecciones en que tiene que triunfar el partido nacionalista wafdista cuyo líder Nahas Pashá será prácticamente dictador de Egipto.

72. Diciembre 17. El Consejo Autónomo de las Provincias de Hopei y Chahar.

Quedó constituído por oredn y bajo la soberanía del gobierno de Nanking que no era exactamente lo que los japoneses deseaban. Dos semanas antes se había constituído el gobierno de Yin en parte de Hopei en abierta rebelión contra Nanking apoyado por los japoneses. Las fuerzas de Yin atacaron y tomaron el puerto de Tangku que es la salida de Peiping Tientsin con apoyo japonés. Kalgan capital de Chahar estaba prácticamente ocupada por tropas japonesas.

73. Diciembre 18. El general Don Juan Vicente Gómez.

Por 27 años Presidente y dictador de Venezuela murió y fué reemplazado por el Ministro de la Guerra, General Contreras como Presidente Provisional.

Anuncios CLASIFICADOS de ULTIMA HORA

VENTAS

48- CASAS

GANGA. VENDO CASA MODERNA decorada, baño intercalado, sala, 2 cuartos, entrada para máquina, mucho patio, 370 ms. Propia para industria y vivienda, próximo Mercado Unico, y otra Zanja 2 cuadras Belascoaín, 6x29. Precio: $3.000. Directamente, dueño: Omoa 75, entre 10 de Octubre y A. Ramírez.

52— BOVEDAS Y PANTEONES

BOVEDA, ORILLA DE CALLE FO-rrada toda de mármol y banco, tapas de diez centímetros de grueso: $360.00; bóveda, orilla de calle, tapas de ocho centímetros, en $280.00; bóveda con osario, tapa de mármol, de seis centímetros de grueso y contramarco: $180.00; exhumaciones, caja de mármol, en $14.00. Félix Rodríguez, Calle Doce número 229. Telf. F-6258.

53- AUTOMOVILES-ACCESORIOS

VENDO CHEVROLET CERRADO, dos puertas. Está como nuevo. Es una ganga, del 28. Ford camión, cerrado, del 29, chico, 23 entre Doce y Catorce, Vedado.

AUSTIN SEDAN ULTIMO TIPO, DE muy poco uso en 250 pesos. Verdadera ganga, garage Ambos Mundos, Blanco y Trocadero.

54- MAQUINARIAS

MOTOR 3 CABALLOS, TRABAJA con petróleo, alcohol, gasolina, en perfecto funcionamiento, barato. San Antonio 18, entre Beltrán y Otero. Jacomino. Rutas 9 y 10.

VENDO DOS TORNOS MECANICOS. Cambio rápido motores eléctrico y de gasolina, chumaceras para trasmisión montadas en bola. A. González, Santa Rosa 57. Telf. M-3493.

56— MUEBLES Y PRENDAS

VENDO REGIO JUEGO CUARTO, DE caoba, hermosa coqueta. Lo doy a primera oferta. Otro mediano, casi nuevo, Jesús del Monte 101, colegio, frente Quinta de Dependientes.

60-INSTRUMENTOS DE MUSICA

SE VENDE UN PIANO, COMPLETA-mente nuevo. Se da muy barato. Monte 18, entre Aguila y Angeles.

62— OBJETOS VARIOS

JUGUETES
Véalos en MANON
Obispo No. 100
Bicicletas, Velocípedos, Patines, Carros, Muñecas etc.
Maravilloso Tren Eléctrico
ESTREAM LINE
Todo de Aluminio
COMPAÑIA
Habana Mercantil
TEL. M-3585.

Dinero-Hipotecas

64— OFERTAS

PRESTAMOS
Dinero sobre joyas.
Desde el 1%
Compramos y vendemos joyas y muebles.
"LA PERLA"
Animas 84 esq. a Galiano
A-8222.

INTERES GENERAL

Regalo de $50 a $100
Por pruebas de vendedores clandestinos de Medicinas sean o no robadas que no den Factura ni Timbre Nacional.
Sr. Andreu - Tel. I-3515

ALQUILERES

84- HABITACIONES

EN VILLEGAS NUMERO 9, PRIMER piso. Se alquila una hermosa habitación propia para matrimonio o caballero de moralidad. También se da comida.

ALQUILERES

84- HABITACIONES

FRENTE AL TEATRO ENCANTO. Neptuno 22, altos, alquilo hermosa habitación propia para matrimonio; una pequeña, para persona sola. Precio económico. Toda asistencia. Casa de moralidad. Telf. A-7702.

O-REILLY 84, POR VILLEGAS, AL-tos del café. ¿Quiere vivir cómodo? Vea las habitaciones, muebles, comida, desayuno, todas con vista a la calle, propias para hombres solos o matrimonios. Agua caliente. M-8046.

88— VEDADO

SE ALQUILA LA CASA CALLE 6 en el Vedado, entre 21 y 23, teléfono F-6403.

SE ALQUILA: $35.00

Los modernos altos de la calle Doce número 25, Vedado. Compuestos de sala saleta, 4 cuartos, baño moderno. Llaves, encargado. Informes: Compostela 94.

89— CERRO Y PALATINO

SE ALQUILA LA CASA CALZADA del Cerro número 759, altos, compuesta de balcón a la calzada, terraza, sala, saleta, 5 habitaciones, baño intercalado, cocina y comedor al fondo, 1 habitación alta, todo acabado de pintar. Informan en Cerro 552. Teléfono I-5074.

SE SOLICITAN

103- CRIADAS Y CRIADOS

SE SOLICITA UNA MUCHACHA QUE sea limpia y trabajadora. Padre Varela No. 61½.

SE SOLICITA UNA MUCHACHA, PA-ra el servicio de un matrimonio, que entiende algo de cocina. Informan: Monserrate 143, primer piso, izquierda, con frente a la Estación de Policía.

104- COCINERAS Y COCINEROS

EN FIGUEROA ENTRE MILAGROS y Libertad, Villa Delia, Víbora, se solicita una cocinera que duerma en la colocación y ayude en la limpieza Sueldo: 15 pesos. Ha de tener buenas referencias.

SOLICITO UNA COCINERA, QUE ayude en los quehaceres de casa chica. Indispensable tenga referencias y duerma en la colocación. Sueldo: $7.00. San Bernardino 33-D., entre Paz y San Julio.

117. SOLICITUDES VARIAS

SOLICITO MATRIMONIO SIN NI-ños, para encargados de casa de vecindad. Tiene que prestar garantía en dinero. Informan: Monte 2-A. Sobrado, de 12 a 2. Presentarse los dos.

SE OFRECEN

118- CRIADAS Y CRIADOS

DESEA COLOCARSE UN JOVEN español de criado, tiene referencias. Teléfono U-7027.

CRIADO DE MEDIANA EDAD DE-sea colocarse, sabe servir a la rusa y a la española, tiene referencias de las casas donde trabajó 4 años. M-5529.

SE DESEA COLOCAR UNA JOVEN para los quehaceres de la casa o manejadora. Telf. M-4671.

SE DESEA COLOCAR UN RUMANO para criado de mano, sirve a la rusa o de jardinero, tiene referencias. Informes: teléfono M-3792.

SE DESEA COLOCAR UN JOVEN de primer criado. Habituado al servicio de casa particular. Sabe hacer toda clase de cocktails y planchar ropa de caballero. Tiene referencias de las mismas y desea casa de moralidad. F-5262.

119- COCINERAS Y COCINEROS

SE DESEA COLOCAR COCINERA española práctica, hace plaza si lo desean. Sabe hacer toda clase de dulces. Teléfono F-6228.

SE DESEA COLOCAR BUENA CO-cinera española de mediana edad, es seria, no le importa hacer plaza, hace dulces, no duerme en la colocación, desea casa de moralidad. Informan teléfono M-4369.

ESPAÑOLA JOVEN DESEA COLO-carse de cocinera, hace una pequeña limpieza, es muy aseada, duerme fuera. Villegas 8. M-5172.

SE DESEA COLOCAR UNA ESPAÑO-la para cocinar y repostera y ayudar a la limpieza, no le importa salir al campo, tiene referencias; en la misma una por horas. Informan en Cuarteles No. 3.

SE DESEA COLOCAR UNA MUCHA-cha mulatica, bien para cocinar para corta familia o para la limpieza o manejadora, pretende buen sueldo, de diez pesos en adelante. Teléfono U-9755.

ESPAÑOLA SE COLOCA PARA CO-cinar si es familia modesta, cocina y limpia, buena cocinera, buenas referencias. Duerme fuera. M-4081.

SE DESEA COLOCAR UNA JOVEN de color para cocinar sólo, sabe hacer de todo, no trabaja menos de diez pesos. Para tratar llame al teléfono M-4409.

SE OFRECE SOLO PARA LA CO-cina, buena cocinera y repostera madrileña. Cocina a la criolla, española y toda clase de platos finos. Es limpia y dispuesta. Tiene referencias. Telf. M-1755.

SE DESEA COLOCAR UNA SEÑO-ra, para cocinar para corta familia. Informes: Blanca, Concordia 118, habitación 5.

120- MANEJADORAS

SE DESEA COLOCAR UNA SEÑORA joven, española, para manejadora o criada de cuartos. Tiene referencias. Informan: Telf. X-2303.

126- JARDINEROS

DESEA COLOCARSE UN JARDINE-ro español, mucha experiencia. Injertos de todas las plantas. Conoce toda clase de hortalizas. No le importa ir al campo. Informan: F-2046.

Motonaves Alemanas
Elegantes, Seguras y Rápidas
"IBERIA" y "ORINOCO"
A ESPAÑA (Vigo, Coruña, Gijón, Santander)
SOUTHAMPTON, BOULOGNE S/M y HAMBURGO
ENERO 3.
FEBRERO 4.
MARZO 5.
ABRIL 4.
Oficina Tercera
ACOSTA Nº 4
Tel. M-8447

Agencia: Luis Clasing
Edif. HOTEL PLAZA
TEL. M-2580
HAPAG
HAMBURG-AMERIKA LINIE
COMPAÑIA HAMBURGUESA
Salidas para MEXICO;
Diciembre 16,
Enero 16.
Excursiones por EUROPA $400.
40 días todo incl.
Excursiones a MEXICO $170.
19 días todo incl.

PENSION COMPLETA
Hasta el 1o. de Julio desde $3.00 a $6.00 diarios
Desde Julio 1o. a 30 de Sept. desde $3.50 a $7.00
Según Habitación
Habitación con vista exterior, desayuno, almuerzo y comida, disfrute de las aguas y los baños minerales, del Parque, de los manantiales y extensos terrenos del Balneario.
Si no puede venir a los manantiales, ellos irán a su casa pidiendo el agua a su depósito: Tacón número 4. Teléfono A-7627.
$0.90 EL BOTELLON DE 20 LITROS
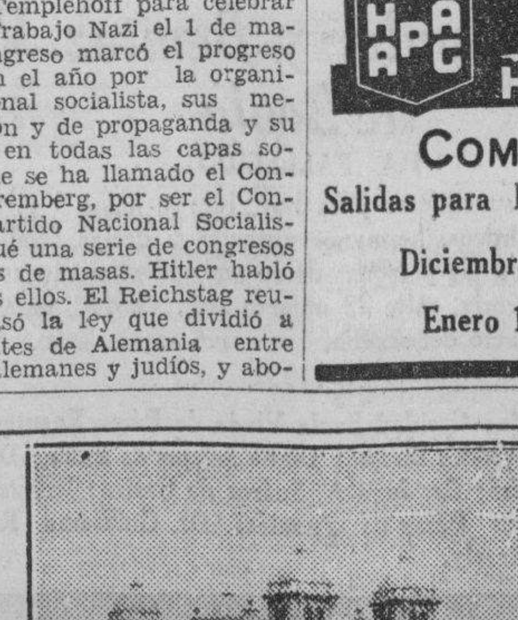
GRAN HOTEL DEL BALNEARIO
¿SE SIENTE USTED CANSADO?
TOMESE UNA VACACION EN EL "GRAN HOTEL DEL BALNEARIO DE SAN MIGUEL DE LOS BAÑOS"
— EL PARAISO DE CUBA —
A 800 pies sobre el nivel del mar, en el centro de un valle primoroso rodeado de bellísimas montañas, con manantiales de AGUAS recomendadas por todos los médicos más afamados y comprobadas por más de dos siglos como milagrosas para la curación de las afecciones de las vías digestivas y urinarias, para la diabetes y todos los trastornos de la nutrición.
El GRAN HOTEL DEL BALNEARIO es una magnífica construcción con 50 habitaciones confortables, restaurant de primera clase, baños minero-medicinales, parques y arboledas, juegos de salón y al aire libre. Médico Director. Farmacia, Laboratorios Clínico e Hidrológico y todos los adelantos modernos.
Haga su viaje en el confortable coche pullman de los Unidos de Matanzas, especial del Gran Hotel, que sale todos los días a las 3 y ¼ de la tarde, desde Teniente Rey y Monserrate. Café «Yara».
DIRIJASE AL GRAN HOTEL DEL BALNEARIO. SAN MIGUEL DE LOS BAÑOS
INFORMACION EN LA HABANA POR EL I-3324.

M.E.C.D. 2016

PASATIEMPOS

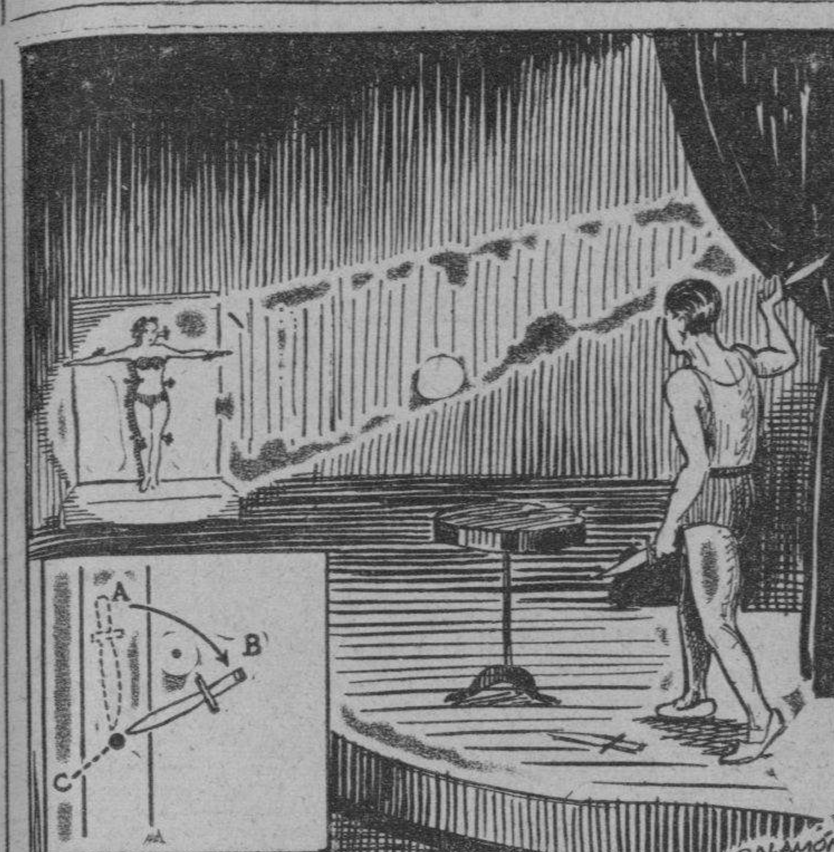

LOS MILAGROS DE LA MAGIA, ANTIGUA Y MODERNA
EL SECRETO DE LANZAR PUÑALES

Durante muchos años, los públicos de todos los países han hallado diversión y asombro en las peligrosas pruebas de destreza de lanzamiento de puñales.

El efecto de esta prueba es tal, que hace helar la sangre en las venas. Una muchacha se coloca de espaldas contra una tabla, con los brazos extendidos, y el lanzador de puñales, colocado a gran distancia, los va clavando uno por uno, hasta rodear completamente a la persona con ellos, sin hacerle daño, pero tan próximos a su cuerpo que no puede separarse de la tabla hasta haberse zafado los puñales.

El enorme peligro que se incurre en esta prueba, la ha hecho evolucionar a tal punto que hoy día es una simple ilusión óptica. La tabla contra la cual se coloca la persona, es un ingenioso aparato mecánico, lo que constituye el principal secreto de la exhibición.

En cada punto donde debe clavarse uno de los cuchillos la tabla tiene una ranura, como se ve en el diagrama explicativo. En cada una de estas ranuras hay un puñal oculto, que tiene un resorte en la punta. (C, en el grabado).

Cuando la persona que se reclina en la tabla aprieta el punto preciso con cualquier parte del cuerpo, uno de los puñales sale a la vista, y vibra como si acabara de clavarse en la madera.

El lanzador de puñales se coloca a la distancia de todo el largo del proscenio, donde la luz no es muy fuerte, pues se ha enfocado toda en la persona que recibe los cuchillos. Toma uno de los puñales y hace ademán de lanzarlo, pero lo deja caer detrás de los bastidores. Tan rápido es el movimiento de su brazo, que el público cree verlo lanzar el puñal y se imagina verlo volar por el aire. Un instante después, el puñal aparece clavado en la tabla, vibrando. La prueba es toda una ilusión óptica perfecta, que no puede ser descubierta sin saber el secreto.

SOLUCION AL SALTO DEL CABALLO DE AYER

LONDRES, dic. 8.—Los gobiernos de Francia e Inglaterra se proponen partir la Abisinia y ceder a Italia más de medio reino para hacer desistir a Mussolini de su guerra en Africa. (Del «New York Times»).

CRONICA CATOLICA

ACTOS CATOLICOS QUE SE ANUNCIAN PARA MAÑANA EN LAS DIVERSAS IGLESIAS

EN LA IGLESIA DE LA MERCED

Solemne función mensual de la Asociación de la Medalla Milagrosa, con misa solemne y piadoso ejercicio.

Se invita a las Asociadas.

EN SAN FRANCISCO

A las ocho de mañana, misa cantada, ejercicio en honor de Jesús Nazareno, terminándose con la adoración del Lignum Crucis.

A las dos y media de la tarde, distribución de aguinaldos a los 2300 niños de ambos sexos que sostiene el Ropero de San Antonio de Padua en 11 Catecismos.

A los cuatrocientos niños y niñas, se les entregarán su equipo de primera comunión, la cual verificarán en la iglesia de San Francisco el domingo 29 a las ocho de la mañana.

A las siete y media de la noche solemne octavario en obsequio al Niño Jesús.

EN LA IGLESIA DE REINA

A las ocho de la mañana, misa cantada al Corazón de Jesús y bendición del Santísimo

EN LA IGLESIA DE SAN NICOLAS

A las ocho de la mañana, misa cantada plática, comunión y ejercicio en honor al Santo Cristo de Limpias.

Se invita a sus congregantes

EN LA IGLESIA DE JESUS, MARIA Y JOSE

A las nueve de la mañana misa cantada, ejercicio, exposición, bendición y reserva en honor de Jesús Nazareno.

EN LA IGLESIA DE PAULA

A las siete y media de la mañana, misa cantada y ejercicio de los viernes en honor de San Francisco de Paula

Invita a sus devotos el Párroco Dr. Alfredo Llaguno.

EN LA IGLESIA DE A. ARENAS

A las ocho de la mañana, misa de Comunión general, a las nueve ejercicio de los viernes a Jesús Nazareno, a las nueve y media misa solemne con orquesta y sermón por Santiago G. Amigó A las cinco de la tarde, exposición, ejercicio de los viernes, reserva y solemne vía Crucis

EJERCICIO SOLEMNE DEL ROSARIO

En las iglesias de San Juan de Letrán de Padres Dominicos, sita en 19 y J. Vedado, y en la Parroquia del Vedado, a las cinco de la tarde, ejercicio solemne del Rosario con exposición del Santísimo Sacramento.

EN LOS DEMAS TEMPLOS

Santo Rosario, lectura espiritual y visita a Jesús Sacramentado.

EL JUBILEO CIRCULAR

En las Reparadoras el Jubileo Circular. La misa del Sacramento a las ocho de la mañana. La reserva a las cinco de la tarde.

EL JUBILEO CIRCULAR

En las Reparadoras el Jubileo Circular. La misa del Sacramento a las ocho de la mañana.

La reserva a las cinco de la tarde.

JUNTA DE ELECCIONES EN LA CONGREGACION MARIANA DE LA ANUNCIATA

El domingo 29 del actual a las 10 de la mañana, junta general de elecciones de la Federación Mariana de La Anunciata.

El acto tendrá lugar en el salón social, sito en Estrella 152 frente al Parque de Finlay

Se ruega la puntualidad en la asistencia.

PROGRAMA DE LA VELADA QUE LA UNION 29, CELEBRARA HOY 26 A LAS 8.30 DE LA NOCHE EN SU LOCAL SOCIAL, ESTRELLA 152

1. Himno Nacional, 2. Breves palabras por el doctor Oscar Barceló, Presidente de la Sección de Caballeros de La Anunciata. 3. Romanza por el barítono señor José Fuentes. 4. Número de violín por el señor Angel Fernández, acompañado al piano por la señorita América Fernández. 5. Una película.

DISTINGUIDOS SACERDOTES CELEBRAN HOY SU FIESTA

Celebran hoy sus días los dignísimos religiosos.

El Padre Esteban Rivas, S. J. que entre otros muchos cargos desempeña el de Ministro de la Residencia de la Compañía de Jesús de la Habana, Director Diocesano de la Habana y Pinar del Río del Apostolado de la Oración y director del particular de la iglesia de Reina, Asistente de la Asociación Caballeros Católicos de Cuba; Director de la Federación de la Anunciata, del Colegio El Angel de la Guarda, de la Agrupación Católica de Empleados de Comercio; Hijas de María de Tejadillo etc.

Padre Esteban Maestro Juan, Superior de la Residencia de Padres Paúles de Santos Suárez y Paz, donde además de su cargo de Superior, dirige diversas Asociaciones.

Muy felices días deseamos a tan estimados religiosos.

LA FIESTA ONOMASTICA DE LA COMPAÑIA DE JESUS Y OTROS CULTOS DEL DIA 1

El día 31 fin del año 1935, en todas las iglesias se cantará solemnemente el Te Deum en acción de gracias por los beneficios recibidos en el año que termina y en súplica de nuevos favores en el próximo de 1936

MISA DE COMUNION GENERAL EN LA CAPILLA DEL PALACIO ARZOBISPAL

Con el plausible motivo de celebrar sus días nuestro amadísimo Prelado Monseñor Manuel Ruiz Rodríguez, habrá misa de comunión en su honor a las siete de la mañana el día primero de año

Nos complacemos en invitar a los fieles a este eucarístico homenaje, en honor de nuestro Padre y Pastor en la Fe de Cristo Señor Nuestro.

LA FIESTA ONOMASTICA DE LA COMPAÑIA DE JESUS

El miércoles primero de enero la Muy Ilustre Compañía de Jesús celebra su fiesta onomástica con el siguiente programa:

A las siete y media de la mañana misa de comunión general para todas las Asociaciones de la iglesia de Reina. A las nueve de la mañana misa solemne con escogidas voces y sermón. Después de la misa, recepción en honor de los Superiores de la Compañía.

SOLEMNE ASAMBLEA DE LA V. O TERCERA DE SAN FRANCISCO

El día primero de enero celebrará solemne Asamblea la V. O. Tercera de San Francisco, con el siguiente programa: A las dos y media de la tarde exposición corona seráfica, ejercicio del Octavario al Niño Jesús, reserva, bendición y distribución de los Santos Patronos del Año de 1936 y solemne Responso por el eterno descanso de los Hermanos Difuntos.

A las tres y media solemne Asamblea en el salón de actos de la Universidad Popular, Aguiar 87,

Invita a los terciarios y fieles, el Comisario de la Tercera Orden. R Fray Pablo de Lete O. F. M.

EN LA GRANJA DELFIN

El día primero de año misa de comunión general en la capilla de la Granja de Niños Pobres, Nuestra Señora de la Caridad en honor de su Director, Monseñor Manuel Arteaga y Betancourt, como homenaje en sus días.

MISA DE COMUNION EN HONOR DE MONSEÑOR DALMAU

En la capilla de los Padres Pasionistas se celebrará el domingo 29 a las siete de la mañana, un gran banquete eucarístico, como despedida a Monseñor Eduardo Martínez Dalmau, al partir para su Diócesis de Cienfuegos.

Invitan a este banquete la Venerable Comunidad de Padres Pasionistas de la Víbora.

MISA Y VIGILIA DE FIN DE AÑO POR LA ADORACION EN EL TEMP. DE S. FRANCISCO

La Sección Adoradora Nocturna de la Habana, celebrará en la noche de fin de año solemne Vigilia en honor de Jesús Sacramentado.

Dará comienzo a las once de la noche y concluirá a la una de la mañana con misa solemne y comunión.

Los que asistan a esta misa, cumplen con el deber de oir misa el día primero de año.

La vigilia es general para todos los fieles, los cuales pueden comulgar, si así lo desean. Se celebrará en la iglesia de San Francisco sita en Amargura y Aguiar.

Pueden concurrir hombres y mujeres.

Nada más santo y laudable, que esperar el nuevo año en presencia de Jesús Sacramentado.

SUNTUOSAS FIESTAS DE LAS HIJAS DE MARIA EN EL TEMP. DE REINA A LA INMACULADA

La famosa Congregación de Hijas de María de la Iglesia de Reina, celebró suntuosas fiestas a su Augusta Madre Inmaculada, la Purísima Concepción.

Dieron comienzo con el Novenario el 29 de noviembre y concluyeron el día ocho de diciembre con la fiesta patronal.

La novena se celebró con ejercicio y misa armonizada de Comunión general, a las ocho de la mañana, hasta el cinco de diciembre. El cinco, seis y siete, la misa fué cantada por el coro de la Congregación, del maestro señor José Fuentes, acompañando al armonium la congregante, señorita María Luisa Peón y al órgano el maestro Ponsoda.

Tanto en las misas armonizadas como en las cantadas, ofició el Director de esta floreciente congregación de Hijas de María, R. P. Francisco J. Asencio, S. ., a quien las Hijas de María tributaron un gran homenaje, el tres de diciembre como felicitación en sus días, asistiendo al mismo, la Congregación en pleno, lo mismo a la Comunión, que a la recepción que siguió después de la acción de gracias.

La novena se caracterizó especialmente por la gran asistencia a la mesa eucarística.

Los días cinco, seis, y siete en la misa cantada, predicó el célebre poeta de la Compañía de Jesús, R. P. José Rubinos, S. J. gran conferencista y orador sagrado notable.

Estudió a la Virgen María en su belleza espiritual, moral y corporal.

Después de explanados sus temas, exhortaba a las Hijas de María, a ser bellas en el alma, y en el cuerpo, adornándose con las galas de las virtudes cristianas en el alma y en el cuerpo, en el cual debe estar ennoblecida la modestia cristiana y circundado por la aureola de la pureza que exhala perfume celestial.

En la Hija de María, debe reflejarse como en un espejo la augusta imagen de la Augusta Madre de Dios.

No se puede ser Hija de María, y seguir al mundo en su espíritu anti-cristiano antes bien la Hija de María debe ser la salvadora de ese mundo, infiltrando en él el espíritu cristiano de que debe ser modelo la Hija de María

El padre Rubinos, estuvo a la altura de su fama como hombre de letras, exponiendo la doctrina cristiana y como celoso Hijo de San Ignacio en su aplicación a la regeneración de las costumbres.

Fué muy felicitado por el numeroso concurso que asistió a su sagrada predicación.

El día siete por la noche, hubo solemnes vísperas predicando el director Padre Asencio, S. J.

El coro de las Hijas de María, cantó de manera magistral, unas bellísimas Letanías compuestas expresamente para estas fiestas por el organista de Reina, el maestro señor José Fuentes.

Tanto el coro de las Hijas de María, como las demás asistentes, las celebraron con gran encomio.

Se interpretó la Salve de Calahorra

El día ocho a las ocho de la mañana tuvo lugar la misa de comunión general, armonizada, pero en toda la mañana se puede decir, que ha sido una continua comunión general, en la que recibieron el Pan de los Angeles más de 1500 personas de todo sexo, edad y condición social.

El altar de la Inmaculada, el altar mayor, y la carroza procesional lucían Bellísimos adornos florales, los cuales fueron costeados; el de la Inmaculada por la señora Ana María Garrigó de Fernández.

El del altar mayor, la señorita Araceli Martínez, Presidenta de la Congregación.

En de la carroza, la señorita Camarera Flor Méndez.

A las nueve de la mañana, en que se celebró la misma mayor por el Director R. P. Francisco Javier Asencio S. J. asistido por los Padres Rubinos y Olano, la concurrencia es desbordante, pero con respetuoso silencio y reverente atención.

Pronunció el panegírico de la Inmaculada, el sabio y virtuoso Hijo de San Ignacio de Loyola, R.P. Maturino Castro, Profesor de Ciencias Físico Químicas del renombrado Colegio de Belén, obteniendo un gran oratorio, por el cual fué muy felicitado

La capilla musical de la Congregación con los maestros José Fuentes y Jaime Ponsoda, interpretaron de manera brillantísima la misa de Dubois; al Ofertorio, Ave María de Riga y Despedida oficial de la Congregación pues fué adaptada para conmemorar las Bodas de Oro de la Congregación, tomando carta de naturaleza en la Congregación, que lo declaró su Himno o Despedida general, para todas sus fiestas ordinrias o extraorrdinarias.

Se celebró con toda suntuosidad, la fiesta matutina.

A las cinco, después del rezo del Santo Rosario, se llevó a cabo la magna procesión de la Inmaculada, a la cual asistieron más de setecientas hijas de María.

La procesión se detuvo durante el trayecto, cantándose bellísimos solos de Ave María, Tota Pulchra, Bendita sea tu Pureza, Monstrate esset Matrem. Recogida esta gran manifestación de amor maternal a la Inmaculada Madre de Dios, el Director Padre Asencio S. J, pronunció una brillante arenga, exhortando a las Hila de María a serlo en espíritu y en verdad, para que por su ejemplo y cristiana actuación social, sean restauradas las cosumbres, según el espíritu de la ley de Dios, que es ley de amor, paz y justicia.

Con la despedida se concluyeron las suntuosas fiestas de las Hijas de Reina, en honor de la Inmaculada concepción.

REPARTO DE AGUINALDO A 2,300 ALUMNOS DE LA CATEQUESIS FRANCISCANA

A los 2,300 alumnos de los once catecismos, que sostiene El Ropero de San Antonio de la iglesia de San Francisco de la Habana, se les hará el reparto anual de Pascuas de Navidad el día 27 del actual a las dos de la tarde en el salón de actos del Convento de los Padres Franciscanos, Aguiar 87, a las 2 de la tarde.

Así mismo se entregará el equipo de primera comunión a los cuatrocientos alumnos que la harán el 29 del actual en la iglesia de San Francisco a las ocho de la mañana.

A estos actos, invitan el Director P. Fray Serafín Ajuria O. F. M. y la Junta del Ropero.

VELADA BENEFICIO PRO ESCENARIO PARA LOS NIÑOS DE SAN FRANCISCO

Programa:

Para sufragar los gastos de los 11 Catecismo, los aguinaldos y equipos de primera comunión se celebrará el domingo 28 a las 3.30 de la tarde en el salón de actos del Convento de San Francisco, un beneficio con el siguiente programa:

Primera parte:

1.—Himno Nacional.

2. Canciones, guitarra y canto por el trío Torres Fernández Erviti.

3. Hará su presentación al público el Cuadro Artístico de la Unión 27 de la Asociación de los Caballeros Católicos de Cuba, con la comedia en un acto titulada «La media naranja»

4. Recitaciones por el señor Gabrien de Grado, miembro de la Unión 27 de los Caballeros Católicos.

Segunda parte:

1. Canciones a cargo del aplaudido Tri Torres Fernández Erviti.

2. El renombrado cuadro escénico del Círculo de Bellas Artes deleitará al público con la representación de la Comedia en dos actos.

«Mi tío el señor Rector».

REPARTO DE AGUINALDO A CUATROCIENTOS NIÑOS Y NIÑAS DEL PEPTO. ZALDO

La Archicofradía de Hijas de María y Santa Teresa de Jesús tienen establecido un Catecismo en el Reparto de Zaldo barrio de la Parroquia Nuestra Señora del Carmen, al cual asisten 400 alumnos de ambos sexos, a los cuales les serán distribuídos sus aguinaldos de Pascua de Navidad el domingo 29 del actual a las tres de la tarde.

Para este acto, nos invita atentamente el director R. P. Fray Rafael del Niño Jesús el entusiasta Carmelita. Asistiremos muy complacidos

Lea ¡ALERTA! al mediodía y el AVANCE por la tarde

PROFESIONALES

2— DRES. EN MEDICINA.

DR. ALFREDO COMAS

Especialista del Instituto del Cáncer. Enfermedades venéreas, sífilis, impotencia. Afecciones de señoras, tumores del útero y pechos. Aplicaciones del Radium. Horas de 2 a 5. Teléfono M-7728. San Nicolás número 70, Habana.

DR. FRANCISCO J. DE VELASCO

Corazón, Pulmones, Estómago, Intestinos.

DR. RUBEN DE VELASCO

Corazón, Pulmones, enfermedades de los niños. Consultas de 1 a 3, días laborables. Horas especiales, previo aviso. Salud 34. M-6068.

DR. MANUEL BETANCOURT

Vías urinarias, venéreo. Asistente 4 años de los profesores Marion Heitz Boyer, de París. Consultas de 3 a 5, San Lázaro 173, primer piso. Telf. M-4367. Especialista de la Quinta de Dependientes.

DR. F. J. VELEZ

Enfermedades de los pulmones. Lunes, miércoles y viernes, de 1 a 3. L. esquina a 13, Vedado, Habana. Telf. F-2929.

Dr. J. R. Alvarez

HERNISTA
EX-DIRECTOR DE «LA BENEFICA», DEL CENTRO GALLEGO
JOVELLAR ESQ. A N.
TELEFONOS: U-5400 Y FO-1361

Cura radical de la Hernia, sin recurrir a operación, ni al uso permanente del braguero. Desprovista de peligro, dolor y complicaciones de todo género. El paciente puede continuar sus ocupaciones habituales. Consultas: turno fijo.

D. PEDRO MONTALVO

MEDICINA GENERAL

Especialmente enfermedades del Aparato Digestivo, Fisioterapia y Laboratorio Clínico. Consultas de 3 a 4: $2.00. De 4 a 5: $5.00. Dieciocho número 4, entre 7 y 9. Vedado. Telfs. F-5040 y F-4405.

INSTITUTO HIGIA

Zanja 2, altos, entre Galiano y Rayo. Teléfono M-6605. Consultas grátis de 8 a.m. a 8 p.m. Enfermedades Venéreas. Garantizamos la curación de la gonorrea en pocos días. Sífilis e impotencia. Electricidad médica. Inyecciones intravenosas, neosalvasán, etc. Precios módicos. Reserva absoluta. 2

Dr. Armando Crucet

CIRUJANO DENTAL Y ORAL

De la Facultad de Pennsylvania, del Garetson Hospital of Oral Sugery y ex-Profesor de la Moffitt Dental Porcelain School de Philadelphia. TRATAMIENTO DE LA PIORREA ALVEOLAR y de las sinucitis crónicas del maxilar. Obturaciones y dentaduras de porcelana. Anestesia por el gas. Paseo número 17, entre Calzada y Línea, Vedado. Telf. F-5153.

GABINETE UROLOGIGO ALEMAN
VIAS URINARIAS

CONSULEAS GRATIS DE 7 A.M. a 1 p.m. y de 4.30 a 9. J. del Monte 135, bajos, frente a la Quinta de Dependientes. Tratamientos modernos con vacunas alemanas para curar la gonorrea en 15 días. No importa que sean crónicas o mal curadas. Garantizamos que no quedan recogidas. Facilidades de pago. Impotencia y debilidad sexual, piel y sífilis.

DR. OCTAVIO RIVERO

Asma, Tuberculosis y enfermedades pulmonares. Ex Asistente del Servicio del Profesor Saye, (Barcelona); Jefe Clínico del Dispensario Antituberculoso Municipal. Consultas diarias, Campanario 43. Consultas de 5 a 7. Telf. A-5848.

DR. J. B. RUIZ

EX-ESPECIALISTA DEL CENTRO Gallego. De los Hospitales de Filadelfia y New York, Especialista en Vías Urinarias, venéreo sífilis y trastornos sexuales. Uretrascopia y cistoscopia. Consulta de 1 a 3. Trocadero 35

DR. ANTONIO PITA

ENFERMEDADES NERVIOSAS Y ENDOCRINAS

Medicina General. Contando con un bien montado Instituto de Fisioterapia. Tratamiento efectivo de la neurastenia, impotencia, enfermedades crónicas y glandulares, etc Nuevo método de estimulación vago-simpática. No visita ni da consultas por correo. Consulta previamente concedida: $10.00 Consultas, de 2 a 4 p. m., $2.00. San Lázaro 45, entre Prado e Industria. Teléfono A-9292.

DR. ROSAL

EX-ASISTENTE AL SERVICIO DEL PROFESOR SAYE, EN BARCELONA.

Tuberculosis, pulmones, corazón. Medicina en General: Electricidad Médica, Luz Alpina. Consultas diarias, de 4 a 6 p. m. San Miguel 117, entre Gervasio y Escobar. Telf. U-2342.

IMPOTENCIA, FLUJOS
DEBILIDAD SEXUAL

Consulta por correspondencia. Reserva absoluta. Si desea curar prontamente, envíeme sus síntomas, detalladamente y $1.00 en giro postal y a vuelta de Correo, recibirá toda la atención científica necesaria. Exito garantizado. Dr. Félix Rodríguez Garca, Médico Psicoanalista, San Rafael 143 y medio. U-4684.

PROFESIONALES

2— DRES. EN MEDICINA.

DR. SATURNINO PICAZA

Especialista de los Hospitales de París y New York. Enfermedades del Estómago, Hígado e intestinos. Tratamiento eficaz de las Colitis. Avenida de la República 246, altos. Teléfono A-8004. Consultas de 2 a 4.

4— DENTISTAS

DR. JOSE M. GATELL

CIRUJANO DENTISTA

Precios: una extracción, sin dolor: $1.00. Limpieza: $1.00. Empastes, desde $1.00. Corona, oro 22 kilates, $4.00. Dentaduras: $10.00. Demás trabajos a precios económicos. Facilidades de pago. Consultas: de 8 a 8, Habana 98, entre Obispo y Obrapía. Teléfono A-8335.

5- COMADRONAS

CONSUELO RUDA, COMADRONA

Ex-interna de la Casa de Salud «Balear». Inyecciones intravenosas a domicilio. Consultas gratis, de 8 p. m. a 6 p.m. Belosacoaín número 74, altos esquina a Jesús Peregrino. Teléfono U-5824.

COMPRAS

9— CASAS

OFICINA DE MIGUEL F. MARQUEZ

Empedrado 16, altos
Telf. A-8450.

SE COMPRAN VARIAS CASAS

En La Habana y Vedado. Buenos lugares y no más de $7,000

SRTA. INSTITUTRIZ, BIEN COM. pra o hipotecaría barato interés, tiempo quieran, casa en las afueras o ciudad, gratifico $20, quien proporcione rápida inversión. Aguiar 12 M-4569. Horas almuerzo.

COMPRO CASA EN HABANA O SUS Repartos, no importa que sea vieja, sólo pago $2.000. Informes: Baños 114, altos, de 3 a 6.

COMPRO 1 CASA PREFIRIENDO 1 planta fabricación de primera, cuatro cuartos, garage y demás comodidades, situada de Paseo A L y de 25 a Línea, pago hasta 12 mil pesos; pueden dar informes por escrito del precio y lugar al apartado 2194.

COMPRO CASA CHICA EN LA HA-bana prefiriendo en la Loma de la Universidad. Sin intervención de corredores. Teléfono F-4640.

SE VENDE LA CASA MALOJA 141 esquina a Lealtar buen punto, (no corredores). Informan: 5a Avenida casi esquina a 11 A. Almendares.

10- SOLARES

COMPRAMOS FACILIDADES DE pago terreno Infanta, Carlos III u otro lugar bueno Deseamos alquilar local propio para Clínica. Habana 31 A, bajos, teléfono A-8722.

14- AUTOMOVILES-ACCESORIOS

CAMIONES CHICOS. — SE COM-pran algunos camiones chicos, de volteo, marca Ford Chevrolet o similar. Informes: Francisco Torres. Edificio Bacardí 421. Exclusivamente de 11 a 12.

15— MAQUINARIAS

SE INTERESA COMPRAR UNA GUI-llotina de 44» o 45». Que esté en perfectas condiciones. Muralla número 77.

COMPRO MOTOR MARINO, DE 6 a 12 caballos que esté en buen estado y precio razonable. Aurelio Suárez, Buenaventura 9, Víbora. Telf. X-1457.

17— MUEBLES Y PRENDAS

A-9311 COMPRO MUEBLES

Escaparates, juegos de cuarto, sala, comedor, antigüedades, objetos de marfil, bronce. Lo compro todo. Telf. A-9311. 17

A-8304: COMPRO

Muebles hogar, oficinas, establecimientos en general, máquinas escribir y coser, objetos de arte, antigüedades de valor, equipajes. Seriedad y rapidez. Mejores precios. Llame: A-8304.

COMPRO JUEGO DE CUARTO AR-te moderno, de tres cuerpos, de caoba, coqueta de espejo grande. Informes: I-6211.

M-7084 COMPRO MUEBLES MAQUI-nas coser, escribir, alfombras, vajillas pianos lámparas plata baúles, maletas, burós, neveras, cuadros objeto arte. Pago alto precio. Negocio rápido. M-7084.

U-2530: COMPRO MUEBLES DE todas clases y también liquidamos casas completas: pianos, objetos de Arte, vajillas, porcelanas, plata, archivos, baúles, máquinas de coser y escribir, libros. Seriedad absoluta. San Rafael 141. U-2530.

U-4800: COMPRO

Objetos plata oro, marfil, bronce, porcelanas, jarrones, vajillas, cubiertos, juegos café, te, lámparas, candelabros columnas, muebles de todas clases, alfombras, tapices, cuadros máquinas escribir y coser, archivos y equipajes.

A-9540: Compro Muebles

Máquinas de coser y escribir Radios de todas marcas, objetos de arte y adornos, pago mejor que nadie. El Modelo. Monte 402. Teléfono A-9540.

A-6275: COMPRO MUEBLES DE TO-das clases: objetos de Arte, porcelanas, bronce máquinas de coser y escribir, radios, neveras, refrigeradores, muebles de oficinas y espejos. Casas completas. Pago bien. Necesito muebles: A-6275.

COMPRO MUEBLES: X-1012

Máquinas de coser y de escribir muebles de oficinas, radios, lámparas y toda clase de objetos usados. Pago más que nadie. Llame: X-1012 «El Art S. A.», Jesús del Monte número 142.

U-1902: COMPRAMOS

Objetos de plata, marfil, bronce, porcelanas, jarrones, vajillas, cubiertos, juegos café, te, lámparas, candelabros columnas, muebles todas clases, alfombras, tapices, archivos y equipajes. U-1902.

A-6620 COMPRO MUEBLES

Máquinas de coser, pianos, radios, baúles, maletas, máquinas de escribir maniquíes. Todo mueble de Oficina. Pago más que nadie, «La Moderna». Salud 3. Telf. A-6620

ORO Y PLATA

Compramos prendas, monedas de oro, centenes, americanas y otras naciones. Juegos u objetos de plata, de cualquier clase, sanos o rotos.

CARBALLAL Y HERMANOS

San Rafael 138, entre Gervasio y Belascoaín. U-5744. Pagamos más que nadie y vamos a domicilio.

U-5846: COMPRO MUEBLES EN general: vajillas, plata, objetos de Arte, porcelanas, antigüedades, oficinas, pianos, pianolas, máquinas de escribir y coser. Compramos todo, mucho o poco valor. Toda clase de operaciones. U-5846.

COMPRAS

18- UTILES DE OFICINAS

MUEBLES DE OFICINA, COMPRO y vendo: máquinas de escribir, sumar y calcular, cajas de hierro, archivos, burós, Kardex, libreros giratorios, juegos recibidor, pupitres, satélites. Progreso 3, esquina a Aguacate. M-8638.

21-INSTRUMENTOS DE MUSICA

COMPRO PIANO DE TODAS MAR-cas sanos y sin comején, taller de reparaciones y afinación de pianos de Manuel Domínguez, graduado en la Escuela Dangorard d New York. Zulueta 36½ por Dragones. Teléfono M-3040.

COMPRAMOS PIANOS Y PIANOLAS de uso. También los aceptamos en cambio de radios «RCA Víctor», nuevos últimos modelos. «Universal Music & Com. Co. S.A.». Teléfonos M-2932 y M-8487, en San Rafael 10.

Arrendamientos

50— FINCAS RUSTICAS

SE ARRIENDA HERMOSA FINCA de 24 caballerías, con magníficas tierras. Buenas aguadas, propia para ganado, siembras menores: Especial terreno para piña y alguna caña. A una hora de La Habana, pasándole la línea del central Hershey. Informes Luciano Sampedro, Aguiar 126, altos, F-5214.

SE ARRIENDA LA FINCA «INDUS-tria» de Pipián provincia Habana, de ciento cuatro caballerías, Informa Márquez, teléfono FO-3394, de 3 a 9 p.m.

12- ESTABLECIMIENTOS

NECESITO ARRENDAR CAFE LE-chería con acción de compra. Informan Prado 97 fuente de soda, de 9 a 11 y de 3 a 5.

53- AUTOMOVILES Y ACCERS.

CAMIONES CHICOS. — SE DESEA arrendar para hacer trabajos de carretera muy cerca de la Habana, camiones de volteo Ford, Chevrolet o cualquier otro fabricante similar que estén en buen estado para el trabajo Informes: Francisco Torres. Edificio «Bacardí» 421. Exclusivamente de 11 a 12.

REPARACIONES

42- MUEBLES Y PRENDAS

TALLER DE TAPICERIA, BAR-niz de muñeca y pinturas finas, de Pedro García y Espinosa, en San Rafael 143-B., entre Aramburo y Soledad. Teléfono: U-4424. Recuerde que tener sus muebles en estado flamante, es sinónimo de prosperidad. ¡Arréglelos!

CASA «CORO»: REPARAMOS MUE-bles Combinaciones maderas, chapas y tapicerías. Barnizo toda clase de muebles. Especialidades en colores. Limpieza de muebles a domicilio. Precios módicos. Estrella 27, entre Angeles y Aguila: M-2127.

GRAN TALLER DE TIPICERIA

¿Quiere usted hacerse con poco dinero de un juego estilo Inglés? Pase por el Taller de Tipecría de Martínez Rayo 48. Me hago cargo de tapizar, dorar barnizar y reformar toda clase de muebles. Trabajos garantizados. Precios económicos, Rayo 48. M-7872.

REPARAMOS SUS MUEBLES, POR poco dinero, dejándolos nuevos. Casa Pardo: U-5761. Los modernizamos barnizamos a muñeca esmaltamos «Duco», pinturas mimbres a vapor, tapicería en general. Azogamos espejos. Trabajos garantizados. San Lázaro número 130.

— RADIOS

RADIOS REPARACIONES

Si su radio no funciona o si está defectuoso, avise al M-4235 y lo examinaremos gratis. Taller moderno. Apodaca No. 29 esquina Suárez.

45—INSTRUMENTOS DE MUSICA

NO PIERDA TIEMPO BUSCANDO quien desinfecte, repare, afine su piano: llame a los más competentes reparadores Durant-Protti. Trabajos correctos; precios inmejorables. Telf. A-7877.

VENTAS

48- CASAS

CASAS REGALADAS, ESQUINA, 3 plantas: $12,000; otra: $5,000, renta $50.00; otra casa, 3 habitaciones: $1,700 y vendo crédito de $2,500, en $1,600. Da buen interés. Arrojo, Belascoaín 50

REPARTO LA SIERRA VENDO ES-quina con bodega, carnicería y vivienda Buena renta, moderno. Ultimo precio: $3.000. Informes Smith, Tejadillo 16. M-3712.

MARTINEZ Y PRIETO
HABANA

SAN RAFAEL — DOS PLANTAS $10.000. Amistad próximo Neptuno dos plantas 12¼24. $11,000. Manrique dos plantas, moderna, $7.000; Oquendo moderna, $4.200. Martínez y Prieto. —O-Reilly 23. A-6951 e I-3456

OQUENDO SALA SALETA 3 CUAR-tos cocina, $3.500; Jesús María 3 plantas, $10.000; Animas 3½ plantas, Bayona sala 1 cuarto cocina, baño, $1.500; Curazao $1.500. Martínez y Prieto.

JESUS PEREGRINO CERCA BE-lascoaín, casa 2 plantas, sala, comedor, 2 cuartos $9.000. Neptuno próximo Universidad 2 plantas moderna, $12.000. Martínez y Prieto. O-Reilly 23. A-6951 e I-3456.

VEDADO

$11.000. CALLE 25 UNA PLANTA, (lujosa) jardín portal, sala, recibidor, 4 cuartos, dos baños intercalados comedor, 1 cuarto y servicios criados, traspatio. Martínez y Prieto. O-Reill 23. A-6951 e I-3456.

VIBORA

SAN LAZARO PEGADA CONCEP-ción, sala, saloeta, 3 cuartos, comedor, traspatio $1.900 facilidades pagos. Estrada Palma $2.800, jardín, 3 cuartos comedor. Martínez y Prieto. O-Reilly 23. A-6951.

SAN ANASTASIO PORTAL, SALA, comedor, 4 cuartos, $3.500; San Francisco esquina 700 varas jardín, portal, sala saleta, cuatro cuartos, garage $5.000. Martínez y Prieto. O-Reilly 23. A-6951 e I-3456.

SAN MARIANO PROXIMA A PARQue Mendoza, jardín, portal, sala, galería 3 cuartos baño comedor garage y cuarto y servicio criados: $4,500 Martínez y Prieto. O-Reilly 23. A-6951 e I-3456.

ALMENDARES

CERCA BELEN PORTAL SALA, sa-leta 2 cuartos, $2.900; Calle 14 doble línea, portal sala 3 cuartos baño garage 2 cuartos criados, comedor $5.500. O-Reilly 23. A-6951 e I-3456.

CALLE 5a PORTAL SALA 2 CUAR-tos comedor, (moderna) $2.000. Calle 1a jjardín portal, sala 3 cuartos comedor garage 1 cuarto criado 800 varas, $4.500. Martínez y Prieto.

VENTAS

48— CASAS

VEDADO: VENDO, EN BUEN PUN-to espléndida casa, baratísima, techos monolíticos, 2 habitaciones independientes decorada, garage 2 máquinas y terreno de 15 por 50 metros. Vecindario excelente. Guillermo Delmonte, Habana 84. M-2474 y A-2474.

VEDADO: PUNTO MAS CENTRICO de la calle 23, rodeada de residencias. Vendo casa de una planta, muy amplia, con garage. Es verdadera ganga. Hay deseos de venderla. Aprovéchela, pues no se presentará otra como ésta. Informes: Guillermo Delmonte, Habana 84. A-2474 y M-2474.

VEALA: VENDO CASA $1,000 CON-tado resto de $900.00 a pagar 15 mensuales calle Mario media cuadra calzada Víbor a. Una paradero Havana Central, toda de doble forro, cielo raso, puertas todas cristales mosaicos portal, sala comedor 3 cuartos, baño closet, 740 varas esquina cercada de mampostería terminada pintar. E. Mora, Teléfono I-3149.

JOSE MARRERO
AGUIAR 25. — NOTARIA
Teléfono M-7774

CASAS BARATAS: SAN RAFAEL, dos plantas, moderna, $9.000. Industria dos plantas, $8.000; Virtudes, una planta, mide 7.20 por 17, $4.500; Concordia una planta, 6.50 por 22 $5.000; Esquina dos plantas, calle Romay, $3.400. Varias más

VEDADO. MODERNA, CALLE 12, 3 cuartos, etc., $7.500; chalet lujoso, dos plantas, costó $45.000, en $18.500; Otra lujosa casa, calle Mazón dos plantas $9.800. Varias más.

SOLARES, VEDADO-HABANA CON frente calle 23, parcela mide 15 por 37. $6 metro. Esquina mide 22.75 por 37, $5.50 metro. También parcela 10 por 22.66, $2.000; varias esquinas solares completos, lo que desee, lo tengo en el Vedado Manzana, media manzana. Vea: antes de comprar a Marrero: Aguiar 25. Teléfonos: M-7774 U-3188 y U-6671.

REGALO
SANTOS SUAREZ

Con $1,500 contado y $1,000 a pagar cómodamente, le regalo gran chalet de esquina, Avenida de General Lee, a dos cuadras tranvías y ómnibus: jardín, portal gran sala, comedor, hall central, cuartos, baño completo, gran cocina servicio de criados, lavaderos garage, gran patio y frutales. El terreno mide 615 varas. Chalet de madera con divisiones de mampostería, pisos finos de mosaicos, doble forro cielo raso, zócalos de azulejos, bellamente decorado, cercas de mampostería con herraje fino. Verdadero negocio a $4.00 vara, terreno y fabricación, donde solamente el terreno vale a $5.00. Dueño: A-6084.

SE VENDE UNA CASA EN NORTE No. 6 casi esquina a Goicuría, 2.600 pesos y está compuesta portal, sala, 2 cuartos, baño intercalado, comedor, patio y un cuarto alto.

VENDO AMPLIACION DE ALMEN-dares, calle Nueve y Avenida Tercera, frente al tranvía chalet de esquina, rodeado de jardines. Fíjese en este baño y cocina: 2.500 pesos. Resto reconocido. Dueño: Julián Alfonso. X-1845

GANGA: VENDO CASA MODERNA, decorada baño intercalado, sala, dos cuartos, con una nave. Entrada para máquina y mucho patio, 370 metros, propia para industria y vivienda, 45 metros, doble línea, dos cuadras Esquina de Tejas, próximo Mercado Unico. Todo barato. Informes, en la misma. Su dueño: Omoa 75, entre Diez de Octubre y A. Ramírez.

2,700 PESOS, PEÑALVER, CON TRES cuartos, una planta, 6 por 20: $3,000; Santa Irene, 3 cuartos, patio y traspatio, 6 por 29: $4.500; con 4 cuartos, próximo a Egido, de dos plantas y media; $6,500, tres plantas modernas, próximo a Belascoaín. Su renta da el 7 por ciento. Informes: Valdés. Telf. A-9118.

VENDO $3000 LO MEJOR DE SAN-tos Suárez a media cuadra tranvías magnífica casa decorada, jardín, portal, 3 cuartos, baño intercalado, comedor fondo, cocina y otro servicio. Teléfono I-3167.

SE VENDE O SE CAMBIA POR PRO-piedad en el Vedado o la Habana, una moderna residencia en el Country Club con 3600 metros de terreno. Informes: M-3930 y F-2913.

COMPAÑIA CONSTRUCTORA FONO-llar. Presupuestos para grandes y pequeñas construcciones. Precios baratísimos. No comprar casas hechas. Construir saldréis mejor. Véanos: Neptuno 40. U-3986 y M-6357. Comisión. Corredores, llamar.

ALTURAS DE ALMENDARES

Vendo casa moderna de una planta 4 cuartos sala, hall gran baño, garage con una superficie de 900 varas. Precio: $500. Otra más chica en $6.500. Dueño: FO-2188.

49— SOLARES

$750 SOLAR LOMA CHAPLE CON 20 varas frente, a la brisa otro ensanche Habana próximo Carlos III buena medida muy barato. Informes F-2225

URGE VENTA. SOLAR DE ESQUI-na, acera brisa, 1 058 varas, $2000, situado en lo mejor de Almendares, otro en La Sierra te esquina, 1.014 varas $2.500. Otro de centro, Alturas de Almendares 300 varas, $1.800. Dueño: FO-2188.

SOLAR, AVENIDA DE SANTA CA-talina, brisa, próximo cine Méndez, 14.75 por 51, a $4.00 y cuarto vara; Juan Delgado 14 por 58, a $3.00 vara; Figueroa, pegado a Estrada Palma, a $1.50 vara; San Francisco, esquina, a $2.20 metro, A-6951, O-Reilly 23. I-3456.

MAGNIFICAS INVERSIONES PARA RENTA

Industria, de dos plantas, 300 metros, próxima a Neptuno. Precio: $10,500; Manrique, próximo a Neptuno 4 plantas: $15,000; Virtudes, próximo a Galiano 4 plantas, esquina: $23,500; Consulado, dos plantas, 12 por 30: $35,000; Basarrate dos plantas, moderna: $5.000; Prado, tres plantas, 6 viviendas, 350 metros: 65,000 Vedado calle 23, una planta, 683 metros, 5 cuartos y demás servicios: $20,000. Más informes: Quintana e Hijo, Chacón 23. M-8182 y FO-2188.

1 PESO LA VARA AVENIDA DE Acosta y J. B. Zayas, esquina con 2316 varas, 35 por 64. M-6204 Salud 55 J Josse.

REPARTO KOHLY: SE VENDEN parcelas chicas o grandes. Uno manzana parte alta. Solares acera sombra. Ave Central Manzana Gómez 264.

SE VENDEN LOS SOLARES DE Santa Catalina y Cortina, paradero de los tranvías de Santos Suárez con el frente que se desee no corredores, trato directo con el dueño. Muralla 78

51- ESTABLECIMIENTOS

BODEGA SEMI-BARRA MONTADA a la moderna calle comercial, buen contrato. Precio: 400 pesos, facilidades pagos. Vendo cafecito lechería en 450 pesos. Informes Villegas y Teniente Rey, Vidriera Café Alfredo.

GANGA. SE VENDE UN CAFE Y fonda por tener otro negocio, poco alquiler, buen contrato, no trato con corredores. Informan A. Recio 21, entre Monte y Corrales.

VENDO GRANDES BODEGAS, MUY baratas y de mucho crédito. Una: $6,000, tiene $5,000 de existencia. Otra $1,500. Otra, $800.00. Facilidades en el pago. Véame y quedará agradecido, Arrojo, Belascoaín 50.

VENDO Y COMPRO ESTABLECI-mientos, propiedades e industrias. Todo lo que sea comercio. ¿Usted quiere establecerse? No deje de verme. ¿Usted quiere entrar en sociedad? Igual. Informes: Industria 160, Oficina. García.

VENTAS

51— ESTABLECIMIENTOS

BODEGA, SE VENDE 400 PESOS, contrato alquiler 10 pesos. Galixto García 121, Regla. Graña.

SE VENDE UNA BOTICA MUY acreditada, en una de las más importantes ciudades de las Villas. Informa: A. Guerrero, Edificio Bacardí, departamento 613. De dos a cinco.

REPARTO LA SIERRA: VENDO ES-quina con bodega, carnicería y vivienda. Buena renta. Moderna. Ultimo precio: $3,000. Informes: Smith, Tejadillo 16. M-3712.

GANGA. SE VENDE POR NO PO-derlo atender su dueño, un café y fonda, barato, buen contrato, poco alquiler no trato con corredores. Informes Anton Recio 21, ntre Monte y Corrales

BOTICA: SE VENDE UNA BOTI-ca muy acreditada, en una de las más importantes ciudades de las Villas. Informes: A. Guerrero, edificio Bacardí, departamento 613. De 2 a 5.

53- AUTOMOVILES-ACCESORIOS

OMNIBUS. SE VENDE MUY BARA-to. Verlo en el Storage de Santiago casi esquina a Salud de 8 a 11 de la mañana. No trato con especuladores.

SE VENDE: EN $70.00 POR CUEN-ta del dueño, motocicleta «Indian» —1929—un cilindro, su funcionamiento en buenas condiciones. Verla 8 a 12 o 2 a 6. Amargura 51, entre Aguacate y Compostela.

FORD, CUÑA CERRADA, DEL 30: $255.00; Ford 2 puertas, del 30 y 31: $315.00; Essex, 4 puertas :$100.00 Hudson, 4 puertas: $330.00; Pontiac, 4 puertas: $295.00. Hago cambios. Reina número 24. M-4366. Braga.

SE VENDE UN CHRYSLER, PIN-tura Duco de primera con seis gomas de primera tiene gomas para dos años. Para verlo Baños No. 15 entre 7 y 9.

SE VENDE BARATO, UN CHRYS-ler, cuña, con asiento trasero. Buenas gomas y motor en magníficas condiciones. Informan: Corrales 1, esquina a Egido.

GANGA. VENDO UN STUDEBAKER del 34, 5 pasajeros, en muy buenas condiciones. Precio: 700 pesos. Informan Bar Morro, café.

ROLLS-ROYCE, TIPO SPORT, CIN-co pasajeros, seis gomas nuevas; se vende o se cambia por carro chico cerrado; se puede ver e informa Pepe, en Jovellar esquina a N.

SE VENDE UN CHEVROLET DEL 32, cerrado, cuatro puertas. Está nuevo. Facilidades de pago; un Buick del 31, tipo chico. El mejor que hay en La Habana. Los dos con chapa particular. Lucena 8 y medio.

VENDO FORD DEL 30, CUATRO puertas, cerrado, seis ventanas. Gomas nuevas y buena pintura, en perfectas condiciones de mecánica. Para verlo. Escobar 164, entre Reina y Salud, de 1 a 3 p. m. Dr. Guzmán.

54— MAQUINARIAS

PLANTA DE HIELO

Se vende una, compuesta de 2 compresores y 3 condensadores, con capacidad para 12 toneladas, cada compresor. Tanque de salmuera con 140 moldes para hielo de 150 libras cada uno. Máquinas de vapor, de 60 caballos de fuerza. Una bomba de 5 y 2 motores eléctricos, de 25 caballos. Todo a un precio sumamente barato. También ofrecemos una caldera de vapor, sistema tubular, de 200 caballos de fuerza, en perfecto estado y 8,000 ladrillos refractarios, en buen estado. Aproveche esta oportunidad.

COMPAÑIA LECHERA DE CUBA, S. A.
Concha 1, Habana.
Teléfono: X-2456.

SE VENDE MOTOR MARINO GRAY de 20 H. P. de cuatro cilindros Se puede ver funcionando. Informes teléfono F-2344 o en el Garage de la calle Calzada entre 20 y 22 al lado del Puente Miramar. Precio: 70 pesos.

VENDO UNA GUILLOTINA KARL Krause Modelo A H 22 paraimpulsión a mano y por trasmisión con mecanismo automático de desenganche de 40 pulgadas por 40. Estáa nueva, además se venden poleas, ejes de 2.3|16 tramos de 15 pies; chumaceras plana para los mismos, motor monolas dos corrientes. Ramón Rodríguez Belascoaín No. 75 teléfono U-5824.

BOMBAS NEPTUNO PRAT BLOCH Nuesco y Automáticos los encontrará en «La Casa de los Motores». Reparaciones. Egido 39 casi esq. a Acosta. La Casa de los Motores.

SE VENDEN POR MENOS DE SU costo de importanción, 800 tubos de hierro fundido clase A, belgas, de 4 pulgadas por 16 pies de largo con bocina y espiga, propios para acueductos o regadíos. Para más informes Tejadillo No. 68 segundo piso, señor Lorenzo Díaz.

55— CAJAS CONTADORAS

GANGA. —SE VENDE UNA CAJA de caudales de tamaño apropiado para cualquier comercio o particular en buenas condiciones Puede verse en la Agencia Nash. 27 y Espada.

56— MUEBLES Y PRENDAS

ENSERES PARA CAFE

O bodega. Vendo sillas modernas, mesas Vntrolite, mostrador, vidriera de lunch, cantina moderna, espejos de pared aparatos para refrescos tostadores y otros utensilios. Precios de ocasión. Salud 9 y Rayo.

MUEBLES DE OCASION

Juegos de cuarto, Arte Moderno, de 3 cuerpos y de dos; de comedor, sala y recibidor, a precios nunca vistos. Apresúrese a escoger el suyo. Damos facilidades de pago. «La Protectora», Belascoaín número 68, entre Salud y Jesús Peregrino.

Muebles clásicos y novísimos estilos, especialmente enchapados, muy baratos. Al contado, con ventajas facilidades de pago.

Vean nuestro radio «COLONIAL», del 36 y otros muchos del 35, que liquidamos, desde $20.00, con toda garantía. Tenemos comprador para sus muebles o radios, en cambio por los nuestros y solicitamos agentes-vendedores para esta plaza. La Casa RUI-SANCHEZ Angeles 13 y Estrella, del 28 al 31. Telf. M-2024.

M.E.C.D. 2016

VENTAS

56- MUEBLES Y PRENDAS

MUEBLES EN GANGA

Juegos de cuarto, Arte Moderno $4.00 mensuales; comedor, caoba, último estilo: $3.00 mensuales: sala o recibidor, modernísimos: $3.00 mensuales; juego de cuarto, 3 cuerpos, caoba, últimas creaciones: $5.00 mensuales. Precios muy bajos.

"LA EMINENCIA", NEPTUNO 188

FAMILIA VENDE LUJOSO CUARTO 3 cuerpos, último modelo, caoba 100 pesos otro chico $65, comedor renacimiento cuero legítimo, $100., otro $65. Recibidor $25. Lámpara $5. Concordia 127, entre Gervasio y Belascoaín.

VENDO CUARTO $25.00. OTRO 3 cuerpos: $35.00; otro, 8 piezas, butacón, comedor elegantísimo, otra Renacimiento con butacón, sala espejo colgado, sillones portal. Estrella 129 Campanario y Lealtad.

VENDO URGENTE, JUEGO COMEDOR, caoba, Renacimiento Español, tallado, con cueros repujados. Urgentemente. Espada 15, apartamento 13, edificio Alvarez Rius, entre San Lázaro y Jovellar.

VENDO ELEGANTE JUEGO CUARTO, tres cuerpos, Arte Moderno: $30.00; otro, último tipo: $55.00. sala; comedor, 9 piezas, baratísimo, caoba; aparador: $6.00. San Joaquín 33 y cuarto, esquina a Monte.

La Casa Mosquera
San Rafael 129 y 131. Telf. U-5437

Amueble su casa con gusto y con poco dinero. También le cambiamos sus muebles o hacemos el negocio que más le convenga. Háganos una visita, no perderá tiempo. La Casa Mosquera, San Rafael 129 y 131. Teléfono U-5437. Facilidades pagos.

BAULES y MALETAS

Gran liquidación que durará pocos días: baúles, camarote y bodega; maletas de cuero y fibra, maletines carteras, etc. «La Casa Inglesa». Salud 9, esquina a Rayo. M-7179.

56

CASA MAMPOSTERIA MODERNA, toda a la brisa en $12 con jardín portal, sala, dos cuartos, cocina y servicios, Los Pinos, Apóstol y Betancourt próximo paradero Miraflores. Informes F-2225.

MUEBLES A PLAZOS

Brindamos los mejores muebles, desde los más modestos a los más lujosos. Grandes facilidades de pago. Especialidades en fabricación. Tomamos muebles en fondo. Compramos muebles usados de todas clases. Pagamos más que nadie.

"DIAZ Y CHAO"

Neptutno números 197 y 200, entre Belascoaín y Lucena: U-5154.

NECESITO VENDER, EN SEGUIDA: un fino juego de cuarto, de tres cuerpos, último estilo; uno de sala, espejo colgado, nueve piezas; uno de comedor, color nogal; un piano, chico; un radio y chaiselong, imitación de cuero. Todo flamante y por un precio irrisorio. Pueden verse a cualquier hora. San Rafael 143-E., entre Soledad y Aramburo.

MUEBLES
A PRECIOS NUNCA VISTOS

Juegos de cuarto, comedor, recibiord y piezas sueltas. También compramos y cambiamos muebles y joyas. «La Perla», Animas No. 84, esquina a Galiano. Teléfono A-8222.

MUEBLES BARATOS

ofrecemos un verdadero surtido en muebles desde los más finos a los más modestos. No compre sus muebles sin antes visitar esta casa. Belascoaín No. 68, entre Salud y Jesús Peregrino.

MUEBLES BARATOS
A VERDADEROS PRECIOS DE GANGA

Liquidación permanente de radios, juegos de sala, cuarto y comedor.
VENGA A VERNOS ENSEGUIDA
AHORRARA DINERO, FACILIDADES DE PAGO. —Tomamos sus muebles a cambio.
«La Casa López». Belascoaín 76, entre Jesús Peregrino y Pocito Teléfono U-4541.

"La Nacional"
Dinero sobre joyas y muebles. Interés módico.
Compra y venta
MUEBLES PARA OFICINA.
Distribuidores de los muebles de acero "Steel-Age".
EQUIPAJES.
BAULES Y MALETAS.
Surtido completo.
Registradoras "NATIONAL", con garantía mecánica.
"La Nacional"
Villegas 93, entre Teniente Rey y Amargura. A-9915.
56

VENDO JUEGO CUARTO 3 CUERPOS moderno, $75; otro 2 cuerpos, $40; sala $14, comedor $27; nevera toda porcelana, Bohn Sifon $35; otra $10; camas, $3.00; Refrigerador funcionando perfectamente $75.00; Radio Sparton gabinete onda corta larga, $55. Majestic gabinete, $27.00, butacón $10.00. Sitios 111, bajos, Campanario y Lealtad.

VENTAS

56- MUEBLES Y PRENDAS

"CASA ARECHAGA"
«EL SIGLO»
TALLER DE EBANISTERIA

Muebles en todos los estilos, los encontrará visitando ésta su casa. Vendemos únicamente a particulares. Precios sin competencia. **Manrique 189. Telf. A-6135.**

MUEBLES A PLAZOS
ALQUILAMOS SILLAS

ENORMES *facilidades* **DE PAGO**
Teléfono: M-1619
LA IDEA
ANGELES 3 ◆ REINA 23

OBJETOS ARTE JOYAS

A precios increíbles liquidamos: Figuras de bronce y marfil, porcelanas lámparas. Frigidaire, relojes de pared y pie, gobelinos, juegos de cubiertos de plata, de café, objetos de plata, muebles antiguos y modernos. También tenemos un surtido enorme de joyería fina

"LOS TRES HERMANOS"
Consulado núms. 94 y 96.
Teléfono: M-3534.

LIVING ROOM, ENTERAMENTE nuevo. Costó $260.00. Lo doy menos de la mitad; piano, propio para estudios; radios y Frigidaire, a precios de ocasión. Salud 9, bajos, esquina a Rayo.

MUEBLES A PLAZOS

No pierda esta oportunidad. Tenemos muebles para todos los gustos y situaciones, desde:
$1.00
Semanal
"LA GRANADA"
Neptuno 191 y 193. Telf. U-4490

OBJETOS DE ARTE

Preciosidades para regalos o personas de gusto. Se realizan o precios inverosímiles: porcelana, bronce, mármol, etc. Muebles en todos estilos, relojes de pared y pie, espejos, cuadros, ceniceros, chaisselongs. Compramos y cambiamos. «La Casa Inglesa». Solud 9, esquina a Rayo. Telf. M-7179.

VENDO JUEGO DE CUARTO, MODERNO: $30.00; otro, 2 cuerpos, último estilo; juego comedor, 9 piezas; sala, caoba: $15.00; nevera, lámparas. Jesús del Monte 27, altos, una cuadra Esquina de Tejas.

MUEBLES EN GANGA

Juegos de cuarto: $30.00; ídem, de 3 cuerpos: $40.00; de sala: $15.00; comedor: $30.00; escaparates: $9.00; con lunas: $15.00; mesas correderas: $4.00; aparadores: $6.00; 6 sillas y 2 sillones: $10.00; máquinas de costr. Se cambian y compran toda clase de muebles, pagando más que nadie. Se da dinero sobre joyas, muebles y objetos de Arte.

LA PRINCESA, SAN RAFAEL 107
entre Escobar y Gervasio. U-7926.

CON TODOS Y PARA TODOS, SIN fueros ni privilegios, son las ventas a plazos, de J. Naveira, S. en C., Galiano 94.

DOS JUEGOS DE CUARTO, MODERNOS están nuevos. El de dos cuerpos: $19.00; y el de tres cuerpos: $30.00; juego de sala, radio ortofónica y todo, barato por embarcar. Sitios 40, entre Rayo y San Nicolás.

EL JUEGO DE CUARTO: $20.00, CON el bastidor, barnizado y las lunas, como acabado de comprar; el de tres cuerpos: $25.00; ortofónica, radio y aparatos baratos. Neptuno 220, entre Aramburo y Soledad.

VENTAS

56- MUEBLES Y PRENDAS

MUEBLES BARATISIMOS

Se venden, compran y cambian.
A PLAZOS Y AL CONTADO
Vea nuestro inmenso surtido y nuestros precios sin competencia.
NEPTUNO Y SOLEDAD: U-1360.

MUEBLES OPORTUNIDAD: GRAN cantidad a precios bajísimos y con grandes facilidades de pago: juegos de cuarto, comedor, sala y piezas sueltas. «La Predilecta», San Rafael 171, entre Marqués González y Oquendo. U-1729.

TENGO PARA USTED, CARO LECTOR, el gallo tapao, en Galiano 94, La Casa Ros y Novoa.

LIQUIDO TODOS LOS MUEBLES de mi casa: juego de recibidor sala, cuarto, comedor Renacimiento Español y máquina de coser Singer. Embarco. No reparo precio. Romero, Motne 406, Esquina de Tejas.

OBJETOS ARTE

Realizamos gran surtido jarrones de porcelana finos, figuras de bronce, marfil, biscuit, lámparas, alfombras, gobelinos, pianos, radios, joyas e infinidad de objetos propios para regalos.

'La Predilecta'
SAN RAFAEL 141, entre Oquendo y Soledad
Teléfono U-2530

URGE VENTA JUEGO COMEDOR renacimiento 12 piezas juego caoba 3 cuerpos 8 piezas, juego sala, recibidor y lámparas. Delicias 84 entre Milagros y Santa Catalina.

JUEGO DE CUARTO: $20.00: EL DE 3 cuerpos: $32.00; otro 3 cuerpos, últimomodelo: $45.00; juego de comedor, último estilo, 9 piezas: $35.00; escaparate con lunas: $10.00. Maloja 81, entre Manrique y San Nicoláas.

57— UTILES DE OFICINAS

MAQUINAS, BUROS, DINERO, JOYAS

Radios. Empeño, compro y vendo: máquinas escribir, sumar, calcular, coser, archivos-cajas, mimeógrafos, pupitres, equipajes, objetos de Arte, satélites y mesas.

FLUSES A DOS PESOS

Procedentes de empeño: pantalones, sobrecamas, zapatos, maletas, etcétera.

LA HISPANO CUBA
Monserrate 39 y Parque Zayas. A-8054.

BOLSA DE MUEBLES DE OFICINA

Muebles de Caoba en General
Agentes Exclusivos de YAWMAN Y ERBE
Muebes de Acero
TARJETEROS VISIBLES
Sistemas de Archivo
Y and E
RELOJES REGISTRADORES
"CINCINNATI"
Compostela entre Obispo y Obrapía. Teléf. A-7744

REGALO DE PASCUAS

Juego de cuarto, sala, comedor, recibidor, nuevos y de usos, lámparas, neveras, refrigeradores, radios, sillas, sillones, camas, gobelinos, baúles, maletas, enseres café, pianos, máquinas coser, guardarropa de acero, chaise longe

Todas nuestras mercancías a precio de regalo.

UTILES OFICINA

Máquinas, burós, libreros, mesas caja caudales.

Salud 11. Telf. M-9136

VENTAS

57— UTILES DE OFICINAS

MAQUINA DE SUMAR BURROUGHS perfecto estado, y máquina escribir «Monarch» se venden. San Lázaro 199

RADIOS R.C.A. VICTOR, CON CEREBRO y Ojo Mágico, últimos modelos, los vendemos con grandes facilidades de pago, aceptándole en cambio su piano o pianola de uso. «Universal Music & COMM. Co. S.A.», de San Rafael 10. Teléfonos M-2932 y M-8487.

58- LIBROS E IMPRESOS

LLEGARON LOS FAMOSOS CUENTOS Infantiles de Vigil. Colección de 60 tomitos $3.00. Mínimo: diez tomitos 55 cts. Por Correo Certificado. También al por mayor. Carlos M. López, Obispo 74, Habana.

POR TENER QUE EMBARCARME vendo un juego de cuarto de tres cuerpos completo. Lo doy casi regalado. Compostela 106, entre Sol y Luz, Hotel Campoamor, habitación 8

LIBRERIA «ALBELA». CONTINUAS novedades científicas y literarias. Libros de Enseñanza Elemental y Superior. Revistas de Modas. Agencia exclusiva «Le Femme Chic», de París; «Chic Parisien» y todas sus publicaciones, las mejores del Mundo. Pídalas en esta librería. Compra y venta de libros antiguos con grabados preferentemente cubanos o que traten de Cuba. Belascoaín y San Rafael: U-5783 Apartado 511. Habana

59— RADIOS

VENDO A PARTICULAR, RADIO chico, de mesa, marca Grunow, de onda corta, en perfectas condiciones. Se da barato. Salud 54, entre Escobar y Lealtad.

RADIO: SE VENDE DE ONDA CORTA y larga nuevo en un bonito y elegante mueble en módico precio, en Belascoaín esquina Sitios, barbería.

RADIOS DE ELEGANTES MUEBLES que han costado 200 y 300 pesos, los liquido a 20 y 15 pesos, por quitar la casa de venta de radios. Neptuno 220, entre Aramburo y Soledad.

GRUNOW 1936

TRES BOCINAS tubos metálicos, y 35 características más hacen del radio Grunow 1936 el más grande y maravilloso fabricado hasta hoy. Modelos desde $5.00 mensuales. Un año de garantía completa. Véalo y oígalo SAN MIGUEL 129, ALTOS, ENTRE GERVASIO Y ESCOBAR o pídanos uns. demostración al U-4205. Remitimos catálogos por correo.

RADIO: REALIZO R.C.A. $25, PILOT $12; Atwater Kent, Crosley con reloj, $40; Widwest 16 tubos, 2 bocinas 5 bandas, $80. García, Salud 86, M-4077.

SAQUE SU RADIO SIN FONDO, pagando solo $2 semanales

Puede obtener este modelo, con tubos de metal. La más alta calidad. Sintonización «Vernier», Superheterodino. Sólo $35.00. Véalo en Exposición de Radios «Deleite», Infanta y Neptuno, Habana, o en la Subagencia de Monte 499, Relojería.

VENDO PARA SU AUTOMOVIL: UN radio nuevesito $45 (costo $90 en Miami) Calle 8 entre 5a y 7a Avenidas. Villa Haydée, Reparto Miramar Teléfono FO-2189.

RADIOS "GRUNOW" 1936

Llegaron, onda corta y larga, metalizados, a plazos, desde $5.00 mensuales, admitiéndole como fondo, parte pago, radios, ortofónicas y neveras. Demostración, Angeles 23, cerca de Monte. M-8542.

VENDO RADIOS USADOS

Todas marcas, desde $12.00, hasta $40.00, lujosos gabinetes, funcionando correctamente. Vendemos radios Grunow 1936, todas ondas, desde $5.00 mensuales aceptándole radios, pianos usados. Agencia Radios «Grunow» Seriedad y Garantía., Jesús del Monte 27, una cuadra Tejas.

60—INSTRUMENTOS DE MUSICA

PARTICULAR VENDE PIANO, CUARTO de cola, Ronisch, alemán, casi nuevo, a la primera oferta razonable; radio Majestic: $35.00. Lealtad 124, entre Reina y Salud.

SE VENDE UN GRAN PIANO, DE magníficas voces, en excelente estado. Lo doy a la primera oferta razonable. Véalo en Perseverancia casi esquina a San Lázaro.

MARAVILLOSO REGALO DE PASCUAS de recuerdo inolvidable. Un piano alemán nuevo sin estrenar será la alegría de su hogar. Se liquida baratísimo. Véalo y convénzase. Dragones frente teatro Martí.

VENTAS

60-INSTRUMENTOS DE MUSICA

VENDO PRECIO REGALADO VICTROLA Victor con 140 piezas bailables. Apresúrese para las Navidades Pruébela y véala de 12 a 3 en Correa 58. No pretensiones.

"LA PREDILECTA"
SAN RAFAEL 141

Por lo que usted quiera pagar, le daremos el piano que necesita. Liquidamos un enorme surtido de pianos finos, propios para personas de gusto y al alcance de todas las fortuna. Facilidades de pago. Visite nuestros grandes salones de exposición.

"LA PREDILECTA"
SAN RAFAEL Y OQUENDO.
TELEFONO: U-2530.

REGALO DE PASCUAS: CONSERVATORIO liquida sus pianos, completamente nuevos, europeos y americanos. Urge venta, por embarcarme. Calle 12 número 7, entre F. y G., frente a la destilería Habana, reparto Batista. X-2139.

«LA INTERNACIONAL». — VENDE los mejores pianos, cuarto cola y verticales: Steinway, Ronich, Builner, Kallman, Scheilmel Pleyel. Facilidades de pago. «La Internacional, San Rafael 57 esquina a Campanario.

ARMONIUM FRANCES

Instrumento insuperable de famosa marca. Contiene dos y medio juegos y transpositor. Buen precio. También ofrecemos magníficos pianos de precios reducidos y con facilidades de pago. Visite San Rafael No. 44, teléfonos M-1375 y A-6992.

AFINADORES

AFINADOR: COMPOSITOR DE PIANOS y autopianos del Conservatorio de Música Masrriera. Experto graduado en Michigan, Estados Unidos. Trabajos garantizados. Precios módicos. Afinar: $2.00. Avisos: Profesor Vidal Cuvelier. Telf. A-8606.

AFINE SU PIANO, POR $2.00, CON toda garantía y seguridad. Manuel Domínguez, afinador mecánico, graduado en la Escuela «Danguard», de New York. Taller de Reparaciones: Zulueta 36 y medio. Telf M-3040.

61- DE ANIMALES

SE VENDEN CACHORROS BULTERRIS legítimos. Informan 10 de Octubre 266 entre Toyo y Santos Suárez.

«EL CARDENAL» QUIERE FAVORECER a sus clientes y público en general, vendiéndole un Cardenal o un Turpial, por la cantidad de $1.75. Sólo vendemos uno a cada persona. Esta oferta sólo dura hasta el 31 de diciembre. Al propio tiempo aprovecha esta oportunidad, para ofrecerles la más grande colección de pájaros, aves y pollitos de raza, así como huevos de las mismas. Para que sus canarios canten y críen bien déle «Mágic». «El Cardenal» es la más grande y mejor pajarería. Zulueta 73. Telf. M-4319.

GANGA

Tenemos a la venta varios mulos criollos, de tiro y también varios carros de reparto, de cuatro ruedas, de tracción animal. Sumamente baratos. Venga a verlos, en Concha número 1, Habana. Teléfono: X-2456.

VENDO HUEVOS Y POLLITOS DE raza Plymouth Rock blancos Huevos $1.80 docena. Pollitos $2.50 docena. FO-2530.

CANARIOS HAMBURGUESE: VENDO treinta parejas, variados colores. Véalos en Serrano 52, Santos Suárez.

VENDO A PRECIO DE SITUACION mulos, carros y arreos de todas clases, caballos, mulos de monta y pony, 4 potros sementales, 7 y media cuartas, bonito color. Carros cerrados para lecheros y panaderías. Domingo Jarro. Marina y Atarés. Jesús del Monte X-2876.

SE VENDE JACA DORADA CRIOLLA 7 cuartas y media, marcha fina, a todas horas. Finca San Antonio. — Vínculo y Estrela, Calabazar.

SE VENDE UNA ESPLENDIDA chiva, gran lechera, nuevecita en 12 pesos. 10 de Octubre 656 entre Gertrudis y Josefina. Víbora.

62- OBJETOS VARIOS

GANGA

Vendo caja archivo tamaño grande de dos puertas con combinación, garantizada contra fuego, marca 'Underwriter'. Para verla San Lázaro No. 99 entre Galiano y Blanco. Garage.

URGE VENDER, POR DESOCUPAR el local, 20,000 pies de madera de pino tea, de uso. Lealtad 122.

LADRILLOS REFRACTARIOS. — Grandes de arco, en muy buenas condiciones propio para hornos, se venden muy baratos a 30 pesos el millar. Informan: Emilio González Avenida de Colombia esquina Ramón G. Mendoza, botica, Reparto Miramar. Marianao.

VENTAS

62— OBJETOS VARIOS

SE VENDE UN CHIFFOROBER francés, muy barato con incrustaciones de nácar, y carpeta. Castillo No. 4 esquina a Estévez.

SE VENDE BARATISIMA UNA HAMACA de portal americana. Está en muy buenas condiciones. Freyre Andrade 30 entre Figueroa y D. Estrampes. Víbora. I-6728.

VENDO 114 TUBOS FLUSES DE 4 pulgadas por 22 pies. Sr. Vidal San Martín y Línea, entrada por Infanta.

VENDO EQUIPO FOTOGRAFICO CAMARA Centry, 8x10, lente Wollessak 16 pulgadas, todo barato. Oficios 23 A-6650.

SE VENDE UNA MOTOCICLETA marca B.S.A en perfectas condiciones muy barata. Informan en 17 y G. Vedado.

VIDRIERAS, CANTINAS, MOSTRADORES y mesas Vitrolite, armatostes, congeladoras helados, molinos café, contadoras, sillas tijera, cajas caudales, mesas mimbre con sillas, de oportunidad. Cano, Habana 116 y medio, entre Amargura y Teniente Rey.

ARMATOSTE

Liquido: vidrieras, mostradores; cajas hierro 4 puertas y chicas; una, propia para joyería; neveras refrigeración, pianos, lámparas, juegos de cuarto, sala y comedor, estantes, muebles de oficina y equipajes. Visítenos. Por 10 días. M-9136 Salud 11.

VENDO ESTANTERIA LUJOSA frente de caoba y cristalería y fondo de espejo, para botica o cualquier comercio, adaptable a cualquier local. Precio ganga. Véala Quinta Avenida esquina calle Veintiocho, Reparto Miramar, Garage.

CEDO MAGNIFICO PANTEON OSD bóvedas, dos osarios, mármoles gruesos, orilla calle. Grandes facilidades pago. I-5649.

VENDO BICICLETA NIAGARA, TAMAÑO 28 pulgadas, 15 días uso, en 20 pesos, propia para mensajero. Trocadero No. 16.

Dinero-Hipotecas

54- OFERTAS

HIPOTECAS: ME URGE COLOCAR 15 mil pesos fraccionados, desde 300 pesos. Habana y sus repartos, para bóvedas y panteones, desde 50 pesos, en el día. J. Llanes, Sitios 42, esquina a San Nicolás. Telf. M-2632.

FACILITO DINERO, SOBRE PANTEONES o bóvedas, de cien pesos, hasta quinientos, ni más ni menos. También en hipotecas sobre casas y fincas. Marrero, Aguiar 25. M-7774.

DINERO

No pierda tiempo. Cuando necesite tomar dinero en hipoteca o Pagarés, vea a M. Fernández, San Ignacio 50. Telf. M-9272. De 2 a 5. Operación rápida y absoluta reserva.

Dinero en Hipoteca

En todas cantidades al tipo más bajo en plaza con la mayor reserva y prontitud.

Miguel F. Marquez
Empedrado 16, altos, esq. a Cuba A-8450.

DOY DINERO EN HIPOTECAS AL 7 por ciento también sobre bóvedas, panteones, condominio, usufructo, nuda propiedad, alquileres, bonos, acciones, compro créditos hipotecarios y casas. Alberto Cuervo, Metropolitana 342, M-2808.

OFREZCO DINERO SOBRE PANTEONES bóvedas, alquileres casas, fincas rústicas. Solución inmediata. San Rafael 101, entre Gervasio y Escobar, altos, interior de 8 a 12. Señor Escobar.

DINERO sobre **JOYAS**
DESDE EL 1%
"LA CASA MUXELLA"
Neptuno 13 - Telf. A-0309

ANILLOS DE COMPROMISO
DESDE $3.00 hasta $100.00
LA CASA MUXELLA
Lamela y Torrubia
Neptuno 13 - Telf. A-0309

DINERO

Doy grandes y pequeñas cantidades, en primera hipoteca, desde el 7 por ciento, en adelante, para La Habana y sus barrios. Compro y vendo casas, solares y créditos hipotecarios. Compro y vendo Bonos y Acciones.

JULIO C. GRANDA
Obrapía 33. Telfs. M-5921 y F-5759.

65— BONOS Y VALORES

N. GELATS Y COMPAÑIA
106 Aguiar 108 esquina a Amargura
CAJAS RESERVDAS

Las tenemos en nuestras bóvedas construidas con todos los adelantos modernos y las alquilamos para guardar valores de los interesados. En esta oficina daremos todos los detalles que se deseen

VALORES: COMPRO Y VENDO VALORES, bonos y acciones a los más altos tipos de plaza y se pignoran. Doy dinero en primeras hipotecas. Obrapía 17. Manuel Piñol.

PARA LAS DAMAS

70-INTERES PARA LAS DAMAS

EX-MODISTA DE LOS ACREDITADOS talleres de «El Encanto», confecciona vestidos desde $1.20 en adelante. Llame al departamento 12, teléfono M-3373 y le llevaré a su domicilio los catálogos.

PARA LAS DAMAS

70- INTERES PARA LAS DAMAS

EXTIRPACION

De los vellos de la cara, muslos, piernas, etc., por medio de la electricidad. Tratamiento definitivo y garantizado. Señora Alexander, Calle Tercera número 381, entre 2 y 4, Vedado, Habana.

TRAJES DE NIÑO Y CABALLERO, que no le sirvan los arreglo de último modelo. Precios económicos. Hago a plazos y contado. Voy a domicilio. San Nicolás 21 Juan González, teléfono A-7095.

G. EMPARAN: BORDADORA A MANO. Bordados, festones y monogramas, en toda clase de lencería. Moderlas iniciales y selitos, en ropa interior de señoras y caballeros. Los encargos se recajen y entregan a domicilio. Telf. M-3581.

FUERA CANAS: OBTENGA UN HERMOSO color: negro, castaño o rubio, usando tintura «La Favorita». Teñido del cabello: $3.00. Estuche: $1.00. De venta en todas las Farmacias Depósito: Virtudes número 28.

SEÑORA: NO BOTE SU SOMBRERO sin verlo Celestina, Tiño, hago, reforma plancho engomo: 30 centavos. «Casa Celestina» San Rafael 41, una cuadra Galiano. Farola en la puerta.

CORTE MODERNO NACIONAL

SISTEMA «MENDEZ»

Reconocido como el más completo y rápido para aprender a cortar y coser con perfección, en poco tiempo. Profusión de grabados para ilustrar con toda claridad las lecciones. De venta: «El Encanto», «La Filosofía» y Academia «Méndez». La autora de este método avanzado de corte y costura, señora Josefina Méndez de Lana, brinda a las damas la oportunidad de aprender este arte interesante en la Academia, a domicilio o por correspondencia. Moldes a medida de todas clases. Estricta moralidad. Clases en cursillos, muy económicos, en Neptuno número 81. La señora Isolina González, titulada por el Sistema «Méndez», ofrece clases a domicilio y en su academia, situada en San Rafael esquina a Lucena letra C)

PIERNAS DELGADAS. ES MUY CORRIENTE oir exclamar: ¡lástima de piernas tan flacas! Al observar a una hermosa mujer con unas piernas delgadas. Eso se puede evitar. ¿Quién sabe cómo? Escriba a M. Dupraix, Apartado 811, Habana, y recibirá informes confidenciales.

SEÑORAS Y SEÑORITAS

Existe un medicamento exclusivamente para las mujeres. Se llama: «Gotas Metrol». Tomando las «Gotas Metrol», desaparecen los dolores y se regulariza el período menstrual. Las «Gotas Metrol» son de efecto seguro en las supensiones de 30 a 60 días. Pidan prospectos. Depósito: Farmacia del Dr Mata. San Lázaro 402 Habana. Teléfono U-6815.

G. EMPARAN: BORDADORA A MANO. Bordados, festones y monogramas, en toda clase de lencería. Modernas iniciales y sellitos, en ropa interior de señoras y caballeros. Los encargos se recojen y entregan a domicilio. Telf. M-3581.

«PARA TI», ES LA REVISTA QUE contiene todo lo que interesa a la mujer: 20 centavos ejemplar. Pídala a nuestros vendedores. Agencia de Publicaciones «Madiedo» bajos del Centro Asturiano, frente al Parque Central, Habana. Telf A-6466.

ENSEÑANZAS

73- PROFESORAS-PROFESORES

INGLES, TAQUIGRAFIA (INGLESA y española). Teneduría. Cálculos Mercantiles. Aritmética, Algebra, Caligrafía, Mecanografía y Ortografía. Enseñanza a domicilio. Por el Profesor F. Heitzman. Monte 103, altos M-9247.

APRENDA INGLES. EL SIGNO DE distinción. Facilita buenos empleos Garantizo resultado rápido y práctico. Especialidad en conversación y perfeccionamiento. Competente profesora americana. Galiano 93, altos.

LECCIONES DE GUITARRA, CANTO y piano. Jesús María y Habana, por Jesús María.

MISS CHRISTIAN TIENE HORAS disponibles para dar clases privadas y colectivas. Inglés, Francés, señora, señoritas exclusivamente. Preparo alumnos exámenes. Llame F-5960 de segundo piso de 12 a 1 y media y 8 a.m. a 11 a.m. Línea esquina a 14 Vedado.

PROFESOR GRADUADO EN LA Normal Central de Madrid, ofrécese para explicar a domicilio, clases elementales y superiores. Novísimos sistemas didácticos. Sr. Pedrós, L. número 164. Telf. F-1895.

ACADEMIA DE CORTE Y COSTURA sistema Machado. Directora señorita Herrera. Hacemos vestidos destidos desde 50 centavos. Patrones a medida. Calle 25 letra A. F-3458.

PROFESORA INGLESA DA CLASES a domicilio y colectivas. Para más informes llamar al teléfono F-3947.

PROFESORA FRANCESA GRADUADA de la Universidad de París da clases de francés a domicilio y en su academia. Se hacen también traducciones. Telf. F-2658.

ISIS AGUIRRE, PROFESORA DE piano, titular del Conservatorio Orbón, da clases de piano. Cuotas módicas, Gervasio 88, segundo piso.

BAILES MODERNOS (TOMASIN)

Positivamente enseño, con práctica: Danzón, Son Paso Doble, Blues, Vals, Fox Trots, Tango de Salón. Voy a domicilio. Seriedad y garantía. San Nicolás 264, entre Gloria y Misión, a dos cuadras de Monte.

PROFESOR DE BAILES

Precios módicos. Enseñanza rápida: Son, Fox, Tango, Blue, etc., etc. Doy clases a domicilio, Ismael Servalló. Cárdenas número 3, segundo piso.

ACADEMIA DE CORTE Y COSTURA Sistema «Cuba». Hagase sus trajes, mientras aprenda por el método más sencillo y rápido. Clases a domicilio. Ttulos al mes. Aguacate 17, A-7409

ENSEÑANZAS

75- PROFESORAS-PROFESORES

$1.00 MENSUAL, 8 ASIGNATURAS. Todas, inclusive, inscribiéndose hoy último día. Aproveche: inglés, taquigrafía, mecanografía teneduría, aritmética, caligrafía. U-4782. San Rafael 87-A., bajos. Escobar.

APRENDA CORTE Y COSTURA

El sistema Alemany Nacional es la preparación más sólida y útil para la mujer. Estudios que ofrecen garantías, modernos completos, fáciles y agradables. Hágase profesora titular en el Instituto «La Central» San José 9, Inventora: Matilde A. Vda. de Raurell, o aprenda en las sucursales, por mis competentísimas profesoras graduadas; Sra. de Orfilia, Luz 26, señora Landa Colón No. 3, Sra. Romero, Santa Amalia, Arnao y Agramonte; Sra. Juanita, Marqués González 29; señora de Alfonso, Jovellar 39 entre M y N; Srta. Hortensia, Atocha 6, Cerro; Sra. Matutina, Alejandro Ramírez 18 B, Sra. Luz, Enrique José 71½, Camagüey; Sra. Vda. de Faguet, Colón 7, Colón; Srta. Marina Bello, Madruga; Srta. Luisa Ayllón 331, Cárdenas; Srta. Isabel González Avenida la esquina 30 Miramar, Marianao; señora Bibita Rodríguez, central Hershey, Cabañas; señora Cedelina Cruz, Luyanó 249; Srta. Hilda Sierra, Casa Blanca; Srta. Julia Calderín, General Lee No. 47, Marianao; Srta. Josefina, Baños y 23, Vedado Srta. Soler, Infiesto 30, Perico; Sra. de García; 12 entre B y C, Almendares. Clases por correspondencia, teniendo la exclusiva de dar grandes ventajas lucrativas a mis Academias. Todas cortan moldes y trajes a la medida. Vendo métodos modernos con grabados y explicados, al alcance de todas las inteligencias, la oportunidad que brindo hoy. Infórmese y remita sobre y sello. Nota: Toda la que esté graduada de otro antiguo sistema y desee mi moderno Sistema «Alemany» escríbame. Clases a domicilio.

76- COLEGIOS

INSTITUTO "10 DE OCTUBRE"

Jesús del Monte 342 esquina a Madrid. Teléfono I-5710. Bachillerato. Preparatoria. Sexto Grado. Comercio. Dirigido por los siguientes catedráticos del Instituto: doctores Betancourt, Calaffell Calzadilla, Castellanos, Escalona, García Menéndez, García Tudurí, Lazo, Rabiña, Paz Rodríguez y Rodríguez Díaz. Comienza el Curso el 2 de Enero.

COLEGIO "VEDADO"

27 número 5, entre J y K. Para niños y niñas. Director: Dr. Arturo Miyares Catedrático del Instituto. Bachillerato: Primera Enseñanza, Kindergarten-Comercio. Profesorado joven y al mismo tiempo gran experiencia: Graduados en Pedagogía Ciencias, Fisiología y Letras, Normalistas y un grupo de Profesores del Instituto de La Habana. La Matrícula quedará abierta el 26 de diciembre, comenzando las Clases el 6 de enero. Servicio de Omnibus. F-5920.

INTERNOS: ¿TIENE PROBLEMAS con sus niños? Nosotros se lo resolveremos. Alta moralidad. Comida sana y abundante. Todos los grados. Inglés diario. Comercio. Corte y Costura. Enseñanza práctica y rápida. Colegio Academia Mercantil Luz 26, Habana.

ALUMNOS DEL INSTUTITO

Matricúlese en el nuevo cursillo de BACHILLERATO en la ACADEMIA «BRAVO». Clases poh Catedráticos del Instituto. Laboratorio para prácticas de Física y Química. Cuotas: Preparatoria, Primero y Segundo Año: $4.00. Tercero y Cuarto Año: $5.00. También cursos especiales para ingreso en las Escuelas de Ingenieros, Veterinaria y Normales. Contabilidad Ortografía, Mecanografía y Taquigrafía Pitman y Gregg, (inglés y español). Neptuno 199 y 198, entre Belascoaín y Lucena. U-2627.

COLEGIO CABALLERO

Para cursar alumnos de uno y otro sexo los seis grados de Enseñanza Elemental y Preparatoria, para ingreso de Segunda Enseñanza y Escuelas de Comercio. Tres edificios de planta alta y uno bajo, dedicados a aulas. 328 alumnos matriculados en este curso, son atendidos por 21 profesores de reconocida competencia.

SAN RAFAEL Y OQUENDO

77— ACADEMIAS

OBSEQUIO DE LA ACADEMIA DE COMERCIO

LUIS B. MORALES

Los que presenten quince centaovs en sellos, recibirán una Aritmética Mercantil, práctica. Clases: Teneduría de Libros, Taquigrafía, Ortografía de Inglés Cases de Mecanógrafía: $1.00 mensual, una hora. Clases individuales, Lealtad 141, entre Salud y Dragones.

ACADEMIA DE IDIOMAS ROBERTS

Malecón 31. Teléfono: M-2124. ¿Desea usted aprender inglés? Compre el método Roberts. Se recomienda por si solo. Distinción. Eficiencia. Garantía. Cuarta Edición. $2.00.

ACADEMIA RABIÑA

EL NUEVO CURSILLO COMIENZA EL DIA 3 DE ENERO. BACHILLERATO

Clases individuales: Inglés, Francés, Alemán, Taquigrafía «Pittman» y «Gregg» Mecanografía, Ortografía, Teneduría de Libros, Correspondencia Comercial y Aritmética. TAMBIEN CLASES POR CORRESPONDENCIA. Ingreso E. de ngenieros, Arquitectos y Veterinaria. Curso de Procurador. **Pida Prospectos: Neptuno 78 y 80, altos, esquina a Manrique. Telfs. M-7849 y A-9222.**

FOLLETIN 29

MADRINITA BUENA

Por RAFAEL PEREZ Y PEREZ

Una novela larga y completa. De venta en la librería «Wilson», Obispo 52. Telf. M-3850

ró María, con una admiración tan ingenua que hizo sonreír a su marido.—Yo creí que estas magnificencias se veían solamente en el cine o se leían en las novelas, y siempre pensé que serían pinturas a capricho.

—Pues ya has visto que existen.. y que son tuyas—terminó con galantería caballeresca el conde Arústegui, pero sin poner en esta galantería un ápice de ternura o de afecto.

Pensaba amargado el mozo en el paraíso en la tierra que sería aquella espléndida residencia campestre para disfrutarla con una mujer amadísima. Y, pese a la traición de Pilar Acuña, pensó en ella, tan rubia, tan apasionada, tan gentil... Una amargura inmensa le ahogaba cuando el automóvil, después de cruzar las grandes avenidas del parque, traspuso la verja del jardín y comenzó a deslizarse bajo las arcadas de acacias en flor, de elegantes palmeras, de rosales vestidos ya de capullos polícromos para detenerse, al fin, ante la marquesina de un hermosísimo parral que cubría la gran terraza con balaustradas de piedra tosca, sobre la cual se inmovilizaron la sorpresa dos magníficos pavos reales.

Sin decir una palabra, Carlos apartó la piel que les cubría las piernas, María comprendió que habían llegado y que era venido el momento de soportar la crítica despiadada de toda aquella servidumbre que se apiñaba en el vestíbulo y que no debía ignorar que el guapo conde Arústegui se había casado con ella «muy de mala gana». El mayordomo, Eguile, un hombre como de cincuenta años, de aspecto francamente simpático, abrió la portezuela del coche. Carlos Arústegui saltó al suelo y dió la mano a su mujer para bajar, adoptando el aire más cariñoso que pudo. Su instinto le advirtió que este momento era uno de los más decisivos que tendría que afrontar en su vida de casado y comprendió que acaso la autoridad de la condesa de Arústegui como ama de su casa, dependía de la actitud que con ella mantuviese ante los criados él, su marido. La conciencia de su dignidad, su innata hidalguía y el respeto que le inspiraba María Riverdal, dictaron acertadamente la difícil *pose* que debía mantener mientras le escudriñaban aquellos temibles pares de ojos.

—Eguile, esta señora es mi mujer—dijo, con acento afectuoso al antiguo mayordomo, dejando caer una mirada cariñosa bastante bien simulada sobre la carita de María, enrojecida súbitamente.

«¡Qué bonita es!—pensó Eguile, al mirarla ruborosa y gentil y sonriente bajo la leve alita de su fieltro obscuro.— ¡Y qué joven aun!»—Pero en su exterior se mantuvo muy digno, como cumplía a un servidor que conoce sus obligaciones.

—Sea bienvenida a su casa la señora Condesa —cumplimentó gravemente con una reverencia ceremoniosa.— ¿Espero que los señores habrán tenido buen viaje?

—Me alegro de conocer a usted, Eguile; sí, el viaje ha sido magnífico, muchas gracias—dijo amablemente María Riverdal.

Carlos la envolvió con una mirada de satisfacción. Decididamente, María era una personita discreta que sabía colocarse en la postura precisa en cualquier momento. Con ella, las situaciones difíciles no serían frecuentes. Eguile quedó conquistado con la amable respuesta y mientras subía, detrás de sus amos, las escaleras de la terraza adornadas con tiestos de flores, iba murmurando para sí:

«El señor Marqués tuvo ojo. Ni pintada encuentra el señor Marqués otra mujer como ésta. Creo que todo irá bien. ¡Cuánto me alegraría por ellos y para que se fastidie esa bruja de doña Dorotea!»

Carlos había pasado familiarmente el brazo por el talle de su mujer mientras subían la escalinata y había compuesto su expresión hasta transformarla por un milagro de la voluntad, en tierna y feliz, de hosca y fría que era un momento antes. María no huyó el contacto, ni se sorprendió de estos aires de posesión, tan inesperados. Tenía suficiente talento para comprender que eran necesarios para el buen éxito de la comedia social impuesta por las conveniencias y el decoro del nombre; del nombre que ya era de los dos. Intimamente se prometió a sí misma secundarle en esta tarea: era el único deber de esposa que las extremas circunstancias de su matrimonio le iban a permitir que cumpliese. Los demás... Pero, a qué atormentarse pensando en ello? Debía mirar las cosas por el lado bueno solamente y no pedirle a Dios más de lo que le estaba dando. De todas maneras, ella no pensó nunca en casarse... Pues se haría cuenta de que no estaba casada, miraría a Carlos como a un compañero un poco raro y enfermo con el cual hay que tener paciencia y condescendencias y siempre tendría la ventaja, con respecto a su anterior situación (una maestra municipal que había de trabajar como una negra para que en su casa no faltase lo más preciso), de tener comodidades y lujo y dinero para hacer limosnas y poder señalar a su madre y a su hermanito una renta decente y hasta espléndida. ¿A qué pedir más?

Estas consideraciones la dieron un aspecto tan feliz, que cuando la pléyade de doncellas, lacayos y demás sirvientes la vieron aparecer, abrazada afectuosamente a su marido, se quedaron mirándose en el colmo de la sorpresa. Pues, ¿no decía el ama de llaves?....

El mayordomo fué haciendo a la Condesa las presentaciones, yl para todos tuvo la señora una amable sonrisa encadenadora de voluntades. Las jóvenes doncellas admiraron el lindo traje y el bonito sombrero y el perfume discreto de su señora; los criados fueron durante un momento adoradores inconscientes de los grandes ojos y la roja boca y el pelo ondulado que se escapaba en sedosos rizos bajo el fieltro. ¡De veras tenía suerte el señor! Era muy bonito y muy amable la señora. Cuando llegaron frente al ama de llaves, la voz de Eguile se enronqueció para decir:

—El ama de llaves, doña Drotea Jimeno. Está en la casa deslos tiempos de la madre del difunto señor Marqués.... ·

Y lo dijo con el mismo tono que hubiera podido emplear para decir: «Este es el enemigo».

María se encontró ante una vieja gorda, empaiada en un corsé antiguo, vestida de seda negra con cola, al cuello una cadena de oro con un medallón, de ojos agudos y agresivos y con un bigote estupendo, capaz de honrar la fisonomía varonil de un carabinero.

«Parece un sargento mayor».

—Tengo un honor en saludar a la señora Condesa....—silabeó a regañadientes y con voz acre, la mujerona.

—Y yo muchísimo gusto en recibir su saludo, doña Dorotea —dijo suavísimamente María Riverdal, mientras la inspeccionaba de pies a cabeza.

El examen no le gustó. Vibraba en toda la actitud de la mujer la sorda hostilidad con que recibía a la nueva señora la sirviente acostumbrada a mandar en el hogar de un hombre. Naturalmente, comprendía que las cosas iban a marchar ahora de una manera muy distinta y se mantenía en guardia, la expecttiva, pero con ese aspecto de gata que encoge las uñas presta a la defensa. Podrían suceder dos cosas: o que la nueva Condesa fuese una muchacha frívola que se dedicase a hacer vida de sociedad y se marchase a Madrid, y aun la temporada que estuviese en el campo, allí en Figuerola, se despreocupase por completo del cuidado de la casa y resignara el mando de ella al ama de llaves, o que fuese una mujer de su casa como lo fué la anterior Marquesa, su parienta, y aun conservando el ama de laves interviniese directamente en el gobierno doméstico. En este caso... doña Dorotea no sabía que podría ocurrir, porque la verdad es que dos gallos no se avinieron nunca bien en el mismo gallinero.

—¿Ha llegado ya mi doncella?—preguntóle muy dulcemente María Riverdal.

Doña Dorotea se irguió como un quinto, para responder majestuosamente:

—Todavía no, señora Condesa; hace un rato que fué el coche a la estación por ella y por la ayuda de cámara.

—Tardarán quizá. Traen mucho equipaje y eso hace perder tiempo—insinuó Carlos.—Pero si deseas hacer tu *tolette* para la comida, puede ayudarte doña Dorotea, y Eguile, creo será tan amable que me sirva de ayuda de cámara.

—Encantado, señor— contestó el mayordomo.

Pero el ama de llaves se mantenía en actitud ofendida. Carlos le había herido en el alma sin saberlo.

M.E.C.D. 2016

INTERES GENERAL

NO ALQUILE BOVEDA NI LA COM. pre vieja porque es botar su dinero. Por poco dinero le suministro una nuevecita con capacidad para cuatro sarcófagos y osario independiente, muy cercana a la gran capilla Central. Llámeme y nos entenderemos. Teléfono U-2242.

MANGANESIO, CROMO. COMPRO minerales en toda cantidad. Dirigirse apartado 785 Habana.

400 ARTICULOS QUINCALLA, JU. guetes, objetos pequeños para regalos, premios, piñatas verbenas y sorpresas caramelos. Remitimos lista precios a comerciantes interior. «La Comercial». Apartado 2544. Habana.

NO ALQUILE BOVEDA, NI LA COM. pre vieja porque es botar su dinero. Por poco dinero le suministro una nuevecita con capacidad para cuatro sarcófagos y osario independiente, muy cercana a la gran capilla central. Llámene y nos entenderemos. teléfono U-2242.

¡¡JUGUETES!! AGENTES EN TO. dos los pueblos se necesitan. Gane dinero en abundancia vendiendo juguetes, tenemos desde 25 centavos gruesa hasta los más costosos. Apúrese en pedir lista de precios. Cuando escriba detalle los tipos que interesa comprar. Roberto Fernández H. Apartado 2437. Habana.

PAPEL PERIODICO
VENTA Al por mayor **M-9759**
Zulueta No. 36-C
Bien pesado y amarrado, en bultos de todos tamaños

"EL CASTILLO DE FARNES". Acabamos de recibir sidra natural, chorizos asturianos y de Cantimpalo, de la clase más selecta; embuchado La Sierra, jamones, queso de Cabrales y Manchego, etcétera. Háganos una visita y deléitese comiendo en nuestro restaurant sito en Monserrate y Obrapía. Telf. M-4225.

ALQUILERES

79— HOTELES

TROTCHA
CALZADA Y DOS, (VEDADO)
Economía, confort, seriedad. Frescas habitaciones con baño privado y todo servicio, rodeado de jardines. Una persona: $35.00. Dos personas, desde $55.00. Telf. F-2383.

Hotel Roosevelt
AMISTAD Y SAN MIGUEL
$50 mensuales — Matrimonios con tres excelentes comidas.
Apartamentos para familias Todos con baño privado. Elevadores día y noche.

HOTEL SAN CARLOS
Egido y Monte.
A 20 pasos de Muralla y Bernaza.
PASCUAS Y AÑO NUEVO
Pase usted estas fiestas en este confortable hotel. Los precios son especialmente económicos:
HABITACION Y COMIDA
Desde $1.50 a $2.00, una persona
Desde $2.75 a $3.50, matrimonio
POR UN MES
Una persona **$30 a $40**
Matrimonio **$50 a $60**
Cocina española y criolla. Hay apartamentos para familias, con vista a la calle.

HOTEL COLONIAL
SAN MIGUEL 62, CASI ESQUINA GALIANO
Residencia para familias. Apartamentos y habitaciones: baño privado, elevador día y noche. Restaurant en octavo piso. Cocina criolla y española, con carta. Moralidad. Telf. A-6958.

HOTEL NEW YORK
Dragones 16, al lado Cuban Telephone. 100 habitaciones, baños privados, agua caliente, elevador. El más propio para familias del Interior. Máximo en comodidad, por mínimo precio. Abónese diario y por meses. Grandes rebajas. **Los mismos dueños del Hotel «Boston».**

HOTEL "IDEAL ROOM"
PRADO 93-B., (POR PASAJE)
¿Desea vivir en casa tranquila, mejor que en su propia casa? Visite esta gran casa, aunque sea por curiosidad. Por dentro, la mejor. Precios para matrimonios, con comida y toda asistencia, desde $35.00 a $45.00. Hay apartamentos de dos habitaciones, con balcón y baño a Prado. Exígense referencias de moralidad y pago.

Lea ¡ALERTA! al mediodía y el AVANCE por la tarde

ALQUILERES

79- HOTELES

HOTEL "VANDERBILT"
Lo más alto, saludable y económico. Neptuno 309, esquina Mazón. Habitaciones de esquina, con baño privado, propias para quien convenga vivir cerca Universidad o los Hospitales Calixto García y Mercedes.

HOTEL ANDINO
S. LAZARO 490, ESQ. M. U-2553
Unico en su clase. Moderno, céntrico, amplio, fresco, saludable, frente Universidad. Conviene para los que necesiten viver cerca de los hospitales Calixto García o Mercedes. Habitaciones con baño privado, balcón, hermosa vista. Con 3 excelentes comidas: $45.00, matrimonios. Una persona, desde $26.00. Apartamentos con o sin muebles y asistencia. Precio sin competencia. Garage propio y ascensor. Esmerado servicio en mesas separadas.

THE SAVOY
F. Y 15, VEDADO
Telf. F-6616.
Situado en un lugar alto del Vedado. Con fácil y frecuente comunicación, con la Ciudad y Repartos. Rodeado de jardines. Con 600 metros de hermosos portales. Las habitaciones tienen ventilación directa, teléfono, baño privado, con agua fría y caliente. Precios moderados incluyendo tres excelentes comidas. El servicio en mesas separadas, para cada familia.

80— CASAS DE HUESPEDES

NUEVA CASA DE HUESPEDES. — Magníficas habitaciones con agua fría y caliente, con buena comida a precios económicos, elevador. Se admiten abonados al comedor. O-Reilly 52 entrada por Habana. Teléfono A-1671.

CASA DE HUESPEDES: HABANA 110 altos, entre Lamparilla y Obrapía. Vea las mejores habitaciones con vista a la calle. Excelente comida. Buen trato y moralidad. Agua caliente a todas horas. Precios reducidos.

RESIDENCIA PARTICULAR, PARA familia, matrimonio o caballero honorable. Amplias, claras habitaciones, frente al mar. San Lázaro 75, esquina a Crespo. Hay teléfono.

CASA DE HUESPEDES "LA REI. na", Reina 20, esquina a Rayo. Se alquilan hermosas habitaciones y departamentos interiores o con balcón a la calle, con baños privados y servicio. Agua caliente. Comida inmejorable. Un departamento en la misma, independiente, con sala, comedor, dos habitaciones y servicio. M-6287.

NUEVA CASA DE HUESPEDES. Magníficas habitaciones, con agua fría y caliente, con buena comida, a precios económicos. Se admiten abonados al comedor. O-Reilly 52 entrada por Habana.

81— CASAS DE COMIDAS

SERVIMOS CANTINAS A DOMICI. lio: una persona 40 centavos; dos, 60 centavos. Servicio rápido y hora fija. Pruebe y será nuestro cliente. Reina y Angeles, (bar «El Polo»). Hablen con el cocinero.

82- APARTAMENTOS

APARTAMENTOS INDEPENDIEN. tes sala, comedor habitación cocina, baño: Pasaje Vega 15 entre 18 y 20. Vedado. 12 pesos mensuales.

APARTAMENTO INDEPENDIENTE, bajos 2 habitaciones, sala, comedor, cocina, baño, garage y jardín. 25 pesos mensuales. 28 entre 24 y 26, Vedado.

J ESQUINA 21 ENTRADA VEDADO, apartamento planta baja, a la brisa, jardín, portal sala, comedor dos cuartos, hermoso baño completo intercalado. Véalo hoy. Informa encargado.

SE ALQUILAN DOS APARTAMEN. tos en el Edificio Arcos, informa el conserje del mismo. F entre 19 y 21 Vedado.

83— DEPARTAMENTOS

SE ALQUILA AMPLIO Y ELEGAN. departamento para oficina o bufete, primer piso. Obispo 105. Informan en el 2o. piso, Obispo No. 105.

Oferta de Navidad
Departamento decorado
A TODO LUJO
Para persona de gusto
MARINA 2, 4o. PISO M.
Verlo es alquilarlo
Informes en
EDIF. CARREÑO

ALQUILO DEPARTAMENTO LINDI. simo, independiente, de 2 habitaciones, de esquina. Casa particular, moderna, para matrimonio sin niño, personas de moralidad. Concordia 49, altos, entrada por Manrique.

SE ALQUILAN EN COMPOSTELA No. 75 entre Teniente Rey y Amargura espaciosos y frescos departamentos y habitaciones acabados de pintar. Llaves en la misma. Informes: Francisco Torres. Edificio Bacardí, Apartamento 421, teléfono A-7830.

ALQUILO DEPARTAMENTO DE 3 eventualmente 2 habitaciones balcón calle. Casa tranquila y admito solamente inquilinos ordenados. Prefiérese corto número de adultos. Referencias necesarias. Informan: «La Mercantil». Monte 23.

ALQUILERES

83- DEPARTAMENTOS

ZULUETA 34. FRENTE AL INSTI. tuto. Alquilo 2 departamentos con vista a la calle con lavabo, luz y agua abundante llavín. Casa de orden.

FAMILIA QUE EMBARCA, ALQUI. la departamento amueblado. También se alquila otro departamento sin muebles, edificio de ocho plantas, con sótano para garage. Len.s Court, Seis esquina a 11. Vedado.

84— HABITACIONES

MAGNIFICAS HABITACIONES CON balcón a la calle, lavamanos, agua caliente espléndida comida con toda asistencia, dos personas, $35.00. Belascoaín 64, esquina a Salud, altos botica. Teléfono U-5064.

HABITACIONES. SE ALQUILAN 2 habitaciones grandes y otra pequeña muy ventilada con su baño, azotea, 15 pesos. Entrada completamente independiente. Milagros 99, altos, entre Juan Bruno Zayas y Luz Caballero. Víbora. No molesten bajos. Ginagua. Mendoza, Ayuntamiento, esquina.

FAMILIA ALQUILA HABITACION amplia, clara, lujosa, a matrimonio sin niños, caballero o señora sola, con o sin asistencia. Hay teléfono. Manrique 124, bajos, entre Salud y Dragones.

Marina No. 2
Habitaciones amplias y ventiladas, desde $8.00 y $10.00; pequeños departamentos de sala, 1 y 2 habitaciones, baño y cocina, desde $15.00 y $20.00; y grandes Departamentos con sala, comedor, 3 y 4 habitaciones, baño intercalado, hall, cocina, pantry y cuarto y servicio de criados, desde $25.00. Vista al mar y mucho fresco. Edificio Carreño. Telf. U-1447.

A SEÑORAS SOLAS SE ALQUILA habitación en Santa Catalina 130, entre J. Delgado y Strampes. Víbora.

SE ALQUILA UNA HABITACION matrimonio sin niños. Calle 11 entre 12 y 14. Vedado, No. 53.

SUAREZ NUMERO 43, ENTRE GLO. ria y Apodaca. Se alquila bonita habitación. Casa moderna y de estricta moralidad.

CASA PARTICULAR REINA 2, SE. gundo piso, derecha. Familia decente alquila dos habitaciones, muy ventiladas, a personas serias, caballeros o matrimonios sin niños, baño anexo. Hay teléfono.

CALLE EMPEDRADO No. 30 ESQUI. na Aguiar. Se alquilan magníficas habitaciones y Apartamentos y en Egido No. 16 esquina a Gloria y Aguiar 57.

CASA DE MORALIDAD. ALQUILA habitaciones. Aguiar No. 68.

SI DESEA VIVIR EN FAMILIA, ofrezco a usted una habitación en Aguila 97 2o. piso junto al baño, casa particular propia para caballeros o matrimonio.

UNA HABITACION, TROCADERO 58 entre Blanco y Aguila, azotea, totalmente independiente, llaves segundo piso. Informes M-6144 Mueblería «La Moda» Neptuno y Galiano.

IDEAL PARA MATRIMONIOS: Prado 99, frente al Capitolio. Habitaciones modernas, con baño privado y closet. Agua caliente y fría, a todas horas. Excelente comida. Gran confort y limpieza. Estricta moralidad.

MONSERRATE 93, ALTOS, ENTRE Lamparilla y Obrapía. Se alquilan la misma. habitaciones con muebles especiales. A precio de situación. Informan en

EN AGUILA 133, ALTOS, ENTRE San José y Barcelona, se alquila una habitación, con balcón a la calle. Otra interior con comida y todo servicio.

VEDADO. LINEA 91, ESQUINA A 6, familia honorable alquila hermosísima habitación frente a gran portal esquina brisa. Está dividida. Caben 3 o 4 personas. Servimos magnífica comida. Precio módico. F-5632 y F-3569.

AVISO
Si quiere vivir en casa de absoluta seriedad, alquile una habitación en la lujosa casa Consulado 126, altos.

EN VILLEGAS 9, PRIMER PISO, SE alquila una habitación, a matrimonio o caballeros de moralidad. También se da comida.

"EDIFICIO CUBA", SEIS PISOS. Empedrado número 42. Se alquilan amplias y ventiladas habitaciones, muy baratas, elevador, lavabo, luz toda la noche. Orden y moralidad. Teléfono M-5113. B-4

85— NAVES Y LOCALES

GALIANO
Y SAN LAZARO
El mejor local de La Habana.
APROVECHE
Unica Oportunidad de Alquilarlo
VEALO Y OFREZCA
CONTRATOS POR AÑOS
Informes: Genios y Morro
Telf. M-6747

Se alquila magnífico local para bodega o cualquier otro comercio, en Aguacate número 27, esquina a Empedrado. Véalo y ofrezca lo que pueda. Informes: Morro esquina a Genios. Telf. M-6747.

SE ALQUILAN BAJOS DE LA CA. sa Angeles No. 27 próximo a la Colzada del Monte, propio para establecimiento. Informan en la misma.

ALQUILERES

85- NAVES Y LOCALES

O'REILLY 29
ESQ. A HABANA
En lo más céntrico del Barrio Comercial
GRATIS
3 MESES ALQUILER
Para Restaurant, Café, etc.
CONTRATOS POR AÑOS
VEALO Y OFREZCA
Informes: Genios y Morro
Telf. M-6747

GRATIS
OPORTUNIDAD UNICA
NO LA PIERDA
Y establezca su negocio
Sin pagar alquiler
Locales propios para Bodega, Frutería, Cafetería, Tren de Lavado, etc.
6 O 3 MESES ALQUILER
GRATIS
Omoa 81K., a una cuadra de la Calzada de Jesús del Monte.
Goicuría 12 y 14.
Cruz del Padre 2 y 6, (nave).
O-Farrill y José A. Saco.
Subirana 54, bajos.
Inquisidor 30.
Pasaje Infante esquina a Mayía Rodríguez.
Contratos por Años
VEA Y OFREZCA
Informes: Genios y Morro
Telf. M-6747.

PARA OFICINAS
A una cuadra del Palacio de Justicia
MAGNIFICOS LOCALES EN GENIOS Y MORRO

GRATIS
3 MESES ALQUILER
Para Restaurant o Cafetería
Magnífico Local en Edif. Carreño, Marina 2
CONTRATOS POR AÑOS
VEALO Y OFREZCA
Informes: Genios y Morro
Telf. M-6747

¡COMERCIANTES!
AQUI TIENEN EL
LOCAL PROPIO
PARA SU NEGOCIO
DAMOS CONTRATOS POR AÑO
A. Ramírez núm. 4.
Aguacate 27
Genios y Morro
Marina No. 2 Edif. Carreño.
Pasaje Infante esquina Mayía Rodríguez.
Cruz del Padre núms 2 y 6
Dragones núm. 64, esq. a San Nicolás.
Inquisidor núm. 30, bajos.
O-Farrill y J. A. Saco.
O-Reilly núm. 29, esq. a Habana.
San Lázaro y Galiano.
Doce y 23.

GENIOS ESQ. A MORRO

BUENA ESQUINA, BRISA, BODE. ga, una cuadra Calzada Víbora. Buen barrio, salón, tienda, trastienda, saloncito independiente para vivienda, buen armatoste, mostrador. Alquílase: $18.00. Condición: establecer cantina. Milagros y Buena Ventura. Informes: Milagros y Buenaventura.

ALQUILO NAVE MODERNA 556 metros, cementada, cielo raso, azotea. Baratísima. Desagüe 77 casi esquina Franco, tres cuadras Belascoaín. Llaves Desagüe 55 esquina a Oquendo.

ALQUILO UN LOCAL DE BODEGA, Aramburo 9, esquina a Jovellar, de construcción moderna. T.iene arma toste mostrador, nevera vidrieras e instalación: 18 pesos.

GRAN LOCAL CON ARMATOSTES, habitación y cocina muy barato. Avenida Apóstol y Betancourt. Los Pinos próximo paradero Miraflores, lugar céntrico y buen edificio, muy barato. Informes: F-2225.

MONTE NUMERO 178, UNA CUA. dra antes de Cuatro Caminos. Nave de 6 metros de frente, por 36 de fondo, sin columnas, pisos monolíticos. Llaves en la mueblería. Informes: Lamparilla 60.

POR ESTAR PROXIMO A TER. minar el contrato del gran local situado en Concordia número 149 a una cuadra de Belascoaín, con 2,850 metros de capacidad, con entrada por Neptuno y por Concordia, admito proposiciones. Diríjase a José Antonio Alvarez, calle 23 y G., Vedado, villa María Teresa.

87- HABANA

VILLEGAS 111 SE ALQUILA PRI. mer piso moderno con sala, saleta cuatro habitaciones, servicio comedor cocina gas calentador, baño intercalado. Informes A-9745, teléfono.

SE ALQUILAN LOS ALTOS DE Manrique 177, recibidor, sala, cuatro cuartos, comedor al fondo y doble servicio. Llame en los bajos. Informes: FO-2928.

ALQUILERES

87- HABANA

SE ALQUILA UN MODERNO Y hermoso primer piso en Damas 18 casi esquina Luz, compuesto: sala, saleta, cinco habitaciones, baño intercalado, agua fría y caliente, comedor, cocina gas, cuarto criados con todo servicio. Precio razonable. Informan: Damas 18, teléfono M-3039.

JOVELLAR 17, SEGUNDO PISO esquina a Aramburo. Se alquila casa nueva, con sala y comedor unidos, tres cuartos, buen baño, cocina de gas y calentador. Precio mínimo: 30 pesos. Verse, de 3 a 6. Informan: «La Casa Pérez», Neptuno 79. Telf. M-6224.

ARAMBURO 11, ESQUINA A JOVE. llar, bajos. Se alquila casita nueva, con sala, un cuarto y servicio. Puede verse, de 3 a 6. Informan: «La Casa Pérez», Neptuno 79. M-6224.

SE ALQUILA: $35.00
Los modernos altos de la calle 12 nmero 25, Vedado. Compuestos de sala, saleta, 4 cuartos, baño moderno. Llaves encargado. Informes: Compostela 94.

SE ALQUILA LA HERMOSA CASA de San Carlos número 16. Compuesta de Jardín, portal, sala, comedor, 3 cuartos baño y cocina. Informan: Buefete de Fernánadez y Cuadrado. O-Reilly 26, altos. Teléfono M-2602.

ECONOMICAS
Casas de sala, saleta, comedor, 2, 3, 4 y 5 habitaciones, baño intercalado, cocina, cuarto y servicio de criados, en los mejores lugares de la Ciudad.

HABANA	
Subirana núm. 48, casi esq. a Peñalver	$ 25.00
Cerrada del Paseo núm. 17.	22.00
Velázquez 91-C.	15.00
Suárez 116, bajos	27.00
Dragones núm. 12	15.00
Aguacate núm. 27, altos	20.00
VEDADO	
Octava, entre Quinta Ave. y Línea	30.00
Séptima esquina a Primera, reparto Buenavista	30.00
Línea núms. 209 y 211, entre G. y H.	77.00
VIBORA	
Santa Irene núm. 88	15.00

OFICINA, GENIOS ESQ. A MORRO
TELEFONO: M-6747

SE ALQUILA LA HERMOSA CASA de Santa Clara 26-H., segunda planta, compuesta de sala, recibidor, 3 habitaciones, baño intercalado, comedor y cocina. Informan: Buefete de Fernández y Cuadrado. Telf. M-2602.

MALECON 338 ENTRE GERVASIO Y Belascoaín. Se alquila espléndido segundo piso alto con terraza sala, comedor, 4 cuartos, lujoso baño, etc. Precio: 50 pesos. Exígense referencias Informan Aguiar $No. 19 Teléfono M-3032.

BAJOS NEPTUNO 206, B, ESQUINA Marqués González, sala recibidor, tres cuartos, comedor al fondo, baño completo calentador. Llaves bodega. Informes: F y 19. Vedado. Precio: $34.

ALQUILA CASAS MODERNAS, DES. agüe 63 y 75 altos. Sala, saleta, comedor, dos y tres cuartos, baños, patios, cocina. Llaves Desagüe 55 casi esquina a Oquendo.

ALQUILO ALTO MODERNO DESA. güe 69 esquina Franco. Sala, comedor 4 habitaciones, baño intercalado cocina, servicio criados. Llaves Desagüe 55 casi esquina a Oquendo.

SE ALQUILAN BAJOS CHACON 3 muy amplios, no falta agua nunca. Informan de 1 a 5 antes o después no llame pues no hay nadie.

GRAN GANGA: 4,500, TEJADI. llo 50, entre Aguacate y Compostela: sala, comedor, cocina y tres cuartos. Informan, en la misma, de 8 a 11 y de 1 a 5. Telf. M-7842.

VIGIA NUMERO 18-A., BAJOS. SE alquila una casa, con sala, comedor, tres cuartos. Para verla, de 2 a 5.

SE ALQUILAN LOS ALTOS, DE Bruzón número 16, entre Montoro y Luaces. Ensanche de La Habana: terraza, sala, recibidor 6 habitaciones, comedor y baño. La llave en Lugareño número 25-A. Telf. M-1127.

SE ALQUILA CALLE K No. 7, AL. tos, entre 9 y 11 Vedado, sala, recibidor, hall corrido, 5 cuartos, comedor al fondo, 2 baños completos, pantry, cocina, garage, cuartos y servicio para criados. Informan F-6905

SE ALQUILA DIVISION 21, BAJOS, al fondo del Habana Madrid, Sala, 2 cuartos, comedor, baño completo, cocina y patio. Informan F-6905

ALTOS DE BELASCOAIN 121 EN. tre Reina y Pocito, lujosos baños. La llave en los bajos. Teléfono M-3622

SE ALQUILA, CASA MODERNA, CA. lle San José No. 4 altos, entre Aguila y Amistad Cinco habitaciones, dos baños completos y servicios de criado. Informan en la misma.

ALQUILO HERMOSOS ALTOS SALA comedor, cuatro habitaciones siempre agua precio: 18 pesos entrada de la Calzada de Luyanó número 59. Llave e informes en los bajos.

ALQUILO HERMOSO CHALET, 2 plantas, esquina fraile, pisos mármol, dos baños, seis habitaciones, garage, tres cuartos, dos baños criados. Milagros 97 y Luz Caballero, Reparto Mendoza, Víbora.

SE ALQUILAN: VAPOR NUMERO 43, entre Espada y Hospital, casas de sala comedor, dos habitaciones, baño y cocina. Informes: U-5858.

SE ALQUILAN: OQUENDO NUME. ro 24 entre San José y San Rafael, magníficos apartamentos con luz, desde 13 pesos. Informes: U-5858.

SE ALQUILAN: JOVELLAR NUME. ro 51 entre Espada y Hospital, casas de sala y dos habitaciones, baño y cocina con luz. U-5858.

SE ALQUILA: MAZON NUMERO 34, entre Valle y Zapata, casa de sala, comedor tres cuartos baño, cocina cuarto y servicio de criados. Llaves en la misma. Informes: U-5858.

SAN MIGUEL ESQUINA SAN FRAN cisco lechería, alquilan casas tres y cuatro habitaciones salas dos ventanas, baños intercalados agua garantizada, rodeadas tranvías. $35.00. F-3335.

ALQUILERES

87— HABANA

SE ALQUILA TODO EL EDIFICIO dos plantas. Mercaderes 36 entre Teniente Rey y Amargura. En los bajos: local propio para banco y oficina, con mostradores y taquillas; y en los altos: 3 salones propios para oficina. En ambos pisos, servicios sanitarios. En la azotea: 3 cuartos y servicio Verse:)2 a 5. Informes: teléfono M-9837.

PARA PRIMERO DE ENERO DE enero, se alquila la planta baja, de Prado 39, esquina a Refugio, queño. Para más informes, en la propia para un establecimiento pemisma.

88— VEDADO

VEDADO. B 141 ESQUINA 15, HER. mosos altos modernos con todas comodidades. Cincuenta pesos, último precio. Pueden verse de 12 a 5.

VEDADO. —MODERNA. INDEPEN. diente. Ocho entre 25 y 27 No. 247. Una cuadra tranvías, guaguas, jardín, portal, sala, dos habitaciones baño, cocina patio etc. Llaves e informes: F-4309.

SE ALQUILA EN LINEA Y TRES Tosas, Columbia, en el cruce de los tranvías del Vedado y Zanja, un hermoso chalet de dos plantas, con toda clase de comodidades y rodeado de gran extensión de terreno, jardines y árboles frutales. La llave en el mismo. Informes: Robert E. Hollingsworth, Manzana de Gómez 427|28. Teléfono M-2148.

PARA FAMILIA DE GUSTO, ALQUI. lo moderno chalet de dos plantas, 4 habitaciones y dos baños, altos; sala, saleta, comedor, etc. Quinta número 65, entre A. y B. Informan: O-Reilly 26, altos. Telf. M-2602.

EDIFICIO «BIARRITZ», CALZADA y J Vedado, se alquiran frescos, modernos pisos altos y bajos con sala, comedor, 3 cuartos, baño, cocina, precio: 27 a 30 pesos. Exígense referencias.

COMPLETAMENTE AMUEBLADO, con todo confort, alquílase apartamento alto propio para corta familia, garage. Calle 27 número 388, entre Cuatro y Seis, Vedado, de 2 a 6, solamente.

Se alquila en lo mejor del Vedado, hermosa casa de altos. Compuesta de terraza al frente, sala, saleta, 5 habitaciones, baño, comedor al fondo, cocina, pantry y cuartos y servicio de criados y dos amplios salones, que se pueden destinar a biblioteca, salón de música, etc. Once número 155, entre J. y K. Informan: Genios esquina a Morro. Telf. M-6747.

ALQUILANSE ALTOS AMUEBLA. dos con todo confort propios para corta familia, Garage calle 27 No. 388 Vedado, entre 4 y 6, de 2 a 6 solamente.

ONCE ENTRE 20 Y 22
Casa nueva, 2 habitaciones, baño completo a una cuadra de los tranvías de Línea y ómnibus. Alquiler muy módico. Informes: 11 No. 103 y teléfonos M-2037 y F-4407.

ALQUILO MODERNOS ALTOS, CA. lle Catorce número 2, entre Línea y Once, Vedado: sala comedor, terraza, pantry, cocina, 5 habitaciones, baño intercalado, cuarto y baño de criados, acera de sombra, inmediato a tranvías y ómnibus. Precio razonable. Informan en los bajos.

SE ALQUILAN LOS BAJOS DE 19 No. 245 en el Vedado con sala, comedorW tres cuartos, baño y demás servicios Informa el conserje del Edificio Arcos, al lado.

F ESQUINA A 21
Altos nuevos, decorados, 3 habitaciones, baño espléndido, cuarto y servicio criados, muy frescos. Precio muy módico. Informes: Teléfonos M-2037 y F-4407 y bodega esquina.

VEDADO. CALLE 28 No. 15 ENTRE rraza, sala, 4 cuartos, comedor al fondo, baño intercalado, cocina moderna, 25 pesos. F-2736.

SE ALQUILAN LOS ALTOS DE C No. 169 con sala, comedor, cuatro cuartos, dos baños y servicio para criados. Informes y llave Edificio Arcos F entre 19 y 21. Conserje.

89— CERRO Y PALATINO

VISTA HERMOSA Y LA ROSA. CE. rro. Se alquilan 2 habitaciones con frente a la calle, cocina patio y servicios. Alquiler 11 pesos. Informan: Banco Asturiano: Teléfono A-7674.

90—MARIANAO Y SUS REPTOS.

SE ALQUILA HERMOSO CHALET de esquina compuesto sala, saleta, 3 cuartos, comedor, 2 baños intercalados, hall. Informan Las Tres B, Reparto Almendares. Fuentes y 1a.

HERMOSA RESIDENCIA NUEVA. Decorada en lo mejor de Almendares. B entre 16 y 18. Seis habitaciones, cuatro baños. Salones recibo, garage y servicios criados. Informan F-4309.

ALTURAS DE ALMENDARES: AVE. nida de La Paz 77, precioso chalet, nuevo: cuatro dormitorios, dos baños, closets, muchas comodidades. Acera brisa. Magníficas comunicaciones: $65.00. Telf. FO-1095.

ALQUILANSE BONITOS ALTOS. 4 posesiones, terraza, servicios $15.00. Agua siempre. Edificio «Campana», Godínez entre Calzada de Columbia y Línea, loma apeadero Ceiba tranvís Vedado-Marianao.

91- J. DEL MONTE Y VIBORA

ALQUILO ESPACIOSOS ALTOS SAN ta Catalina y San Lázaro, Víbora; magnífica terraza. En 25 pesos. Dos meses fondo. Enséñanse 3 a 5. Dueño: Apodaca 43, altos.

SE ALQUILA CASITA, EN LA VIBO. ra, calle Vista Alegre número 32, entre Lawton y Armas, con portal, sala, comedor, dos habitaciones, baño completo, cocina ypatio. Precio: 15 pesos.

VIBORA. ALQUILO CASA CARMEN esquina D-Strampes. Jardín, portal, sala, saleta, gabinete, hall, tres habitaciones, baño, cocina cuarto y servicio criados. Garage. Informan: FO-2217.

ALQUILERES

91— J. DEL MONTE Y LA VIBORA

$65.00 ALQUILO PRECIOSISIMO chalet calle Luz y Morell (Víbora), punto más alto sano de la Habana, sala, vestíbulo, recibidor, comedor cinco habitaciones, tres loujosísimos baños, garage para dos máquinas, dos cuartos criados, lavadero, en la azotea y gran jardín; 10 minutos Capitolio, una cuadra Calzada. Informa: Dr. Vieta I-1222.

DOMA MAZO, VIBORA. CALLE PA. trocinio 24. Alquilo casa jardín portal, sala, comedor, tres cuartos, hall agua caliente cuarto criada. $28.00. Llave allí. Teléfono FO-1708 Menéndez.

SE ALQUILA MAGNIFICO CHALET en lo mejor Víbora (Loma Luz), Luz y Morell compues de 5 cuartos, sala, vestíbiulo recibidor, comedor, pantry, 3 baños lujosos, 2 cuartos criados, cocina, garage para 2 máquinas; precioso jardín etc. Informan: I-1222.

CORREA No. 17
Jardín, portal, sala saleta 4 cuartos comedor al fondo, baño completo, cocina gas o carbón. Patio y traspatio cuartoy servicio criados 30 pesos. Llave Carnicería. FO-7244.

92— STOS. SUAREZ Y MENDOZA

ZAPOTES 48 ENTRE SAN JULIO Y Paz. Jardín, portal sala, recibidor, cuatro cuartos, baño completo intercalado comedor cocina, servicio de criados, patio traspatio y garage. Informan F-2090.

ALQUILO HERMOSO CHALET, 2 plantas, esquina fraile, pisos mármol dos baños, seis habitaciones garage, tres cuartos, dos baños criados. Milagros 97 y Luz Caballero Reparto Mendoza, Víbora.

SE ALQUILA LA CASA SERRANO 19, Santos Suárez, de una planta, sala, saleta, comedor, tres amplias habitaciones, patio, cuarto de criado y servicio sanitario completo4 Para informes: Legado Murias. Teléfono A-6703.

93- LUYANO

VELAZQUEZ Y CONCHA, BAJOS, SE alquilan, con portal, sala, comedor, tres cuartos, baño, cocina y patio. Informes: U-1157.

CASA MODERNA CON SALA TRES cuartos, cocina, baño intercalado. Se alquila en Villanueva 64, entre Rodríguez y Municipio. Informan en la esquina Teléfono M-4545.

ALQUILO DEPARTAMENTO DE 3 eventualmente 2 habitaciones balcón calle, Casa tranquila y admito solamente inquilinos ordenados. Prefiérese corto número de adultos. Referencias necesarias. Informan : «La Mercantil» Monte 23.

94- LAWTON Y BATISTA

SE ALQUILA LA HERMOSA CASA San Francisco entre Armas y Porvenir «Villa Enma» (Reparto de Lawton). Llave e informes en la bisma. Tranvía enfrente.

98— ALQUILERES VARIOS

ARROYO NARANJO: SE ALQUILA amplia casa cuatro cuartos, baños intercalados, garage para dos máquinas, etc., con 4.000 metros de terreno. Informan: M-6364 y F-4950.

SE SOLICITAN

101- PERDIDAS

QUISIERA DEVOLVER A SU DUE. ñoi una hermosa perra blanca Foxterrier que desde el mes de Septiembre se encuentra en Prado núm. 22 bajos.

102— AGENCIAS DE COLOCACIONES

AGENCIA BEERS. COLOCADOS: TA. quígrafo cubano, :casa americana $100.00. Necesita taquígrafo, inglés y español, ingenio americano: $120.00 Contador joven, ingenio: $100.00. Hay una americana para institrutriz. Plaza de La Catedral. M-7730.

"LA MATANCERA": A-7740
Servimos rápidamente criadas, cocineras, choferes. Toda clase de servidumbre y empleados de ambos sexos, con referencias. Sol 111, entre Egido y Villegas.

103- CRIADAS Y CRIADOS

SE SOLICITA UNA JOVEN, FINA, para atender señora y limpiarle su habitación y baño. Sueldo: 10 pesos. Traer referencias. Calzada 120, esquina a Ocho, Vedado.

CORRECT ENGLISH SPEAKING maid for general hause worw except washing nor cooking fanted at 12 th Street corner Baños Vedado Mrs. Giberga. F-3335.

SE PAGAN 20 PESOS, POR UNA criada de cuartos, joven soltera, con muy buena recomendación, para el servicio de la señorita de la casa. Llamar: F-2917. Solamente de 4 a 6, del día.

SOLICITO JOVENCITA BLANCA DE 13 o 14 años para entretener dos niñas, de hacer limpieza y de buenos modales, dormir en la colocación Subirana 43.

SOLICITO UNA JOVEN, QUE EN. tienda de cocina y ayuda a la limpieza. Se prefiere que duerma en la colocación. Malecón 304-A. altos, casi esquina a Escobar.

SE SOLICITA UNA JOVEN, DE 14 a 17 años, para limpieza y demás quehaceres. Sol número 2: $3.00. Corta familia.

SE SOLICITA UNA MUJER BLAN. ca para los quehaceres de una casa que sepa algo de cocina. Máximo Gómez 363 G entre Pila y Matadero. Pregunte por Manolo.

SE NECESITAN UN CRIADO DE mano y un chauffeur que tengan referencias. Sueldo: 25 pesos. También necesito un carpintero para finca 15 pesos casa y comida. Informan: Compostela 58.

104- COCINERAS Y COCINEROS

SOLICITO CRIADO PARA AYUDAR a la limpiebza y cocinar. Sueldo: 9 pesos. Calzada del Monte número 363-D., primer piso, izquierda.

SE SOLICITA UNA CRIADA PARA cocinar y limpiar en Calzada 161 altos, entre 20 y 22 Vedado, dormir en la colocación.

SOLICITO UNA JOVEN PARA CO. cinar y limpiar matrimonio. Que sea muy limpia y duerme en el acomodo. Monte No. 49 primer piso entre Someruelos y Factoría.

SOLICITO MUCHACHA BLANCA para cocinar y limpiar casa pequeña dormir fuera. Subirana 43.

SE SOLICITA UNA BUENA COCI. nera, para cocinar a tres de familia y ayudar a los quehaceres de la casa. Sueldo: 10 pesos. Se prefiere que duerma en la colocación. Goicuría esquina a San Mariano.

SE SOLICITA UNA BUENA COCI. nera, joven saludable, limpia, para corta familia. No hace plaza. Buen sueldo: 17 número 2, entre N. y O., Vedado.

SOLICITO MUCHACHA JOVEN BUE na cocinera para limpiar y cocinar a matrimonio solo. Tener referencias. Dormir fuera. Sueldo: 10 pesos. Teléfono F-6523.

113-OPERARIOS Y APRENDICES

SE SOLICITAN APRENDIZAS DE costura fina Monte No. 12 Departamento No. 8 presentarse de 8 a 12 y de 2 a 6.

114- AGENTES Y VENDEDORES

VENDEDORES DE TINTA Y PAS. ta de pegar (la mejor calidad al más bajo precio) se solicitan en San Lázaro 322, Habana, Dr. Noble.

SE SOLICITAN

114- AGENTES Y VENDEDORES

SOLICITAMOS AGENTES EN LA Habana. Tenemos territorios sin cubrir para la venta de especialización que necesitan indefectiblemente todos los comercios e industrias cada año, su remuneración no tendrá límite. Denos detalles su experiencia y referencias. Apartado postal 2354 Habana.

PARA LA HABANA E INTERIOR de la Isla, necesitamos vendedores activos ganando magnífica comisión por adelantado. Artículo fácil, atractivo y útil. Gorriarán y Michelena, edificio La Metropolitana 809, Habana.

115- OFICINAS

SE SOLICITA UN JOVEN, NO MA yor de veinticinco años, con experiencia en correspondencia, cobros y aritmética mercantil. Se exigen referencias. Informan: Habana 132, altos.

116- SOCIOS

SOLICITO SOCIO CON 1000 PESOS para negocio en marcha, doy informes personales. M. Rodríguez. Escriba Clasificados DIARIO DE LA MARINA.

SOLICITO SOCIO CON CAPITAL. Decorador con experiencia qu estuvo establecido en New York solicita un socio con capital para atender rápidamente un negocio de su giro. Acepta lo mismo hombre o mujer. Apartado Z. Y.

117- SOLICITUDES VARIAS

SE DESEA COLOCAR UN FREGA. dor de máquinas. Informan en Estrella número 12, entre Angeles y Aguila.

SEÑORA SOLA EMPLEADA DESEA compartir piso amueblado con otra señora o señorita se cambian referencias. $20.00. Dirigirse por escrito a Clasificados este DIARIO

SE SOLICITA UN FREGADOR DE automóviles para un garage, llamen por el teléfono A-8830.

A-9311: COMPRO MUEBLES FINOS y corrientes, escaparates, oro, plata, objetos de mármol, marfil, bronce, cuadros antiguos. Casas completas. Lo compro todo. Absoluta reserva. A-9311.

SE OFRECEN

118- CRIADAS Y CRIADOS

SE DESEA COLOCAR UN BUEN criado de mano, práctico en el servicio, con referencias de las casas donde ha servido. Para informes: teléfono U-8633.

SE DESEA COLOCAR UNA JOVEN española para criada de cuartos. Sabe cumplir con su obligación y tiene buenas referencias. No se coloca menos de quince pesos. Informes: Telf. I-5320.

SE OFRECE UN BUEN CRIADO DE mano, fino, de primer criado. Sabe servir bien la mesa a la rusa y es práctico en el servicio de comedor. Tiene muy buenas referencias de casas particulares. Informan: Telf. F-5887.

SOLICITAMOS CRIADA DE MANO. Que tenga referencias y duerma en la colocación. Sueldo: 8 pesos y ropa limpia. Línea 122, entre 8 y 10, Vedado.

SE DESEA COLOCAR PARA CRIA. da de mano, sabe cumplir con su deber. DeseDADetatao rdao rd hrhrr obligacin. Desea casa de toda moralidad, 5 entre F y Baños 36.

SE DESEA COLOCAR UN CRIADO de mano, español. Sirve a la rusa. Tiene 35 años y prefiere el campo. Telf. U-1880.

SE DESEA COLOCAR UNA JOVEN española, fina, para cuartos y costura. Sabe trabajar. Telf. M-1331.

MUEBLES DE OFICINA, COMPRO y vendo: máquinas de escribir, sumar y calcular, cajas de hierro, archivos, burós, Kardex, libreros giratorios, juegos recibidor, pupitres, satélites. Progreso 3, esquina a Aguacate. M-8638.

SE DESEA COLOCAR UNA JOVEN española, para criada de mano. Sabe trabajar y tiene buenas referencias. Informan: Calzada de Columbia entre Cuatro y Seis. Teléfono: FO-2626.

SOCIO QUE DISPONGA DE 1,500 PE. sos, solicito para negocio de importación. Necesario referencias. Sr. Huertas, Guasabacoa 17. Telf. I-5437.

119- COCINERAS Y COCINEROS

COCINERO ESPAÑOL DESEA CO. locarse en casa particular o de comercio. Sabe bien el oficio y cumple con su obligación. Llame teléfono M-7443.

SE DESEA COLOCAR JOVEN BLAN ca del país para limpiar y cocinar, es formal y sabe cumplir con su obligación. Duerme fuera. Informan: teléfono A-8679.

SE DESEA COLOCAR JOVEN ES. pañola para cocinar y limpiar, para corta familio o para criada de manos o lo mismo de manejadora. Teléfono U-7030.

SE DESEA COLOCAR UNA MUCHA cha española para cocinar o limpiar tiene referencias. Sueldo 15 pesos. U-9719.

SE DESEA COLOCAR BUEN MAES. tro cocinero y repostero, joven, chino.C cocina a la criolla, española y francesa. Sabe hacer pna americano y es muy limpio. Tiene recomendaciones. Informan: Manrique 102 y 104. Telf. U-7902.

SE OFRECE JOVEN MESTIZA PA. ra cocinar y pequeña limpieza, entiende de repostería. U-2808.

SE DESEA COLOCAR BUENA CO. cinera española, mediana edad, sabe la cocina criolla y española, hace dulces y sabe comprar, es aseada y tiene muy buenas referencias. Gana buen sueldo M-4022.

SOLICITO UNA ESPAÑOLA, PARA cocinar y ayudar a la limpieza de corta familia y dormir en la colocación. Que tenga referencias. Sueldo: $12.00. Catorce número 6, entre Calzada de Columbia y Almendares Alturas de Almendares de 8 a 12.

SE DESEA COLOCAR UN MAESTRO cocinero. No se coloca menos de 30 pesos. Telf. I-7766.

ESPAÑOLA MEDIANA EDAD, DESEA colocarse de cocinera repostera, ayuda pequeña limpieza. Villegas 37, entrada por Amargura.

SE OFRECE UNA SEÑORA ESPA. ñola, de mediana edad, para cocinar, lavandera o criada de mano; y un joven de 25 años de edad, fuerte, para trabajar. A-9434. Margot. Tienen referencias.

120 MANEJADORAS

LIGHT COLOR ENGLISH SPEA. king young woman capable of teaching english correctty, desires position as nusery governess or nurse. 8 St. No. 23 bet 11 etc. 13, Vedado.

124-LAVANDERAS LAVANDEROS

UNA PARDA DE MEDIANA EDAD se coloca de lavandera, driles y camisas, lo mismo de cocinera, con referencias, no duerme en la casa. Informan: M-4203.

122- JARDINEROS

SE OFRECE UN JARDINERO, DEL país, y otro para paxa portero o fregador. Informan: Telf. I-7766.

EL TESORO DEL PIRATA — GLADIADORES

Pero se hizo a un lado, vigilando atentamente los movimientos de Scud. Había corrido la noticia de que Scud castigaría a Pedro por el susto que le había dado a Prudencia en el bosque; en un momento acudieron los Piratas a la cueva para presenciar el castigo.

Pedro no pronunció una palabra. Como una pantera se movía hábilmente de un lado a otro esperando el momento oportuno para saltar sobre su víctima. Los circunstantes daban gritos animando a Scud a la pelea. Era como un combate de gladiadores.

Uno de ellos dijo: «Déjame pegarle un tiro, Scud porque nada podrás contra él con las manos; es un diablo y no un hombre ordinario»; diciendo esto el marino sacó una pistola y la apuntó contra Pedro, listo a disparar.

Scud levantó la mano para contenerlo y le gritó: «no dispares, que yo puedo dar cuenta de este diablo con mis puños». Apenas quitó los ojos un momento de Pedro, pero ese instante fué la oportunidad para que se le lanzara encima.

M.E.C.D. 2016

VARIOS MILLARES DE MUERTOS POR UN TERREMOTO OCURRIDO AL NORTE CHINO

El nombre de Trocadero debe de desaparecer

La revista «Le Front Latin» ha dirigido al presidente del Consejo municipal de París una solicitud para que se desbautice la plaza del Trocadero, poniéndole, en lugar del actual nombre, el de plaza de España. Para justificar la sugestion, «Le Front Latin» razona: «No comprenden nuestros buenos amigos los españoles que una de las más bellas e importantes plazas de París les recuerde efemérides penosa. Creemos que podríamos hacer, en honor de una nación amiga, el sacrificio, bien ligero, de un título, que no suena mejor en sus oidos de lo que suenan en los nuestros el de «Trafalgar's Square» o «Sedanplatz».

De nuevo he de insistir sobre el argumento que ni «Excelsior», ni «Le Temps», ni «París Midi» ni el señor Herriot, ni ahora «Le Front Latin', en sus réplicas respectivas han querido recoger. ¿En qué se parecen las acciones de Sedán y Trafalgar, que cambiaron radicalmente los destinos de Francia, e incluso los de Europa, a la toma del Trocadero, consiguiente a una expedición decidida por el Rey de Francia con el apoyo de una masa de españoles, y en favor de ellos? Por no haber no hubo siquiera verdadera acción militar; las víctimas no llegaron a treinta; todo se redujo a un simulacro. ¿Por qué reivindican los comentaristas locales la gloria supuesta de una iniciativa absolutista, que no dejó en España, ni fuera de España, estela de triunfo o veneno de rencor? ¿Con qué designio, al cabo de setenta años, resucitó la tercera República el incidente del Trocadero para bautizar con el nombre del fuerte gaditano el Palacio —y la plaza correspondiente, cuyo derribo terminará pronto? Se trata de una cuestión de sensibilidad y de criterio histórico, en la que el amor propio de los españoles que, sin duda alguna, sufre en Trafalgar's Square, no entra ni sale.

FRANCIA ESTA SUFRIENDO YA LAS CONSECUENCIA DE LAS SANCIONES

Son muchas las mudanzas que introducen en el mercado internacional las sanciones contra Italia. Se trata, en efecto, de una actualidad europea, francesa sobre todo, y si no la única, una de las más salientes. El comercio local se resigna con malhumor, con irritación acaso, al interdicto pronunciado contra la Península. Protestan, importadores y exportadores, protestan las Cámaras de Comercio, la Unión Francesa de Industrias Exportadoras, que preside el economista Gignoux, y hasta un organismo de autoridad continental, el Comité Internacional de Cambios, anuncia su oposición. A este último Instituto se atribuye el propósito de crear un Comité de Defensa de los damnificados por las sanciones que virtualmente implicaría una ofensa contra Ginebra. La protesta se exacerba bajo la presión de dos circunstancias: una, la de que los artículos excepcionados por el Comité coordinador son exportación británica, y no francesa; otra, las represalias adoptadas por Italia, ya operantes y gravosas. Desde hace días ha decaido considerablemente el volumen de viajeros italianos. A la Costa Azul, donde entraba un promedio diario de doscientos automovilistas, no llega por la frontera del Este, turista alguno. Las sanciones francesas no empezarán hasta el próximo día; pero las sanciones italianas comenzaron en la jornada transcurrida, por la frontera de Vintmiglia singularmente.

Si hasta última hora las expediciones procedentes de la Península saturaron el tráfico ferroviario hasta el punto de congestionar la red y requerir personal adjunto en la verificación de Aduanas, Italia se niega ya a recibir las importaciones francesas. Los periódicos y revistas —650 kilos por día— fueron hoy rechazados. En Saboya, las localidades limítrofes sufren ya las sanciones con más intensidad que las víctimas supuestas. Significan aquéllas, por lo que concierne únicamente a Modane, el cese de quince agencias de transportes, con una docena de empleados cada una. En total, un paro de seiscientas personas, más el desplazamiento de doscientos obreros ferroviarios, faltos de ocupación. En cuanto a las pérdidas que sufrirá globalmente el comercio de toda Francia, adviértase que la balanza es favorable a esta nación en treinta millones de francos mensuales (ochenta contra cincuenta); añádanse aún los beneficios del intermediario, del banquero, del asegurador, etc.á la actividad de las Casas italianas de productos alimenticios aquí existentes, que, por lo que concierne solamente a París y extrarradio, serán seiscientas. La industria francesa de la ferretería, la papelería, la lana, la farmacia, pierden un cliente importante. De ahí que la Prensa recoja con extremado encarecimiento la protesta de los intereses heridos.

¿Y en España...? Ni siquiera desde el punto de vista nacional y estadístico trató nadie, que yo sepa, la repercusión de las sancibnes de nuestra economía.

DARANAS.

ETIOPIA NIEGA ANTE LA LIGA ACUSACIONES QUE LE HACEN

El Gobierno etiópico dice que las municiones que usa son extranjeras y supervisadas antes de su embarque

Las autoridades italianas en Eritrea han condenado a doce abisinios que ejercían el espionaje facilitando datos al Negús. Tres serán fusilados y nueve sufrirán largas penas

GINEBRA, dic. 25. (AP).—El Gobierno de Addis Abeba ha cablegrafiado a la Liga de las Naciones protestando contra la acusación que hace Italia a Etiopía en el sentido de que las fuerzas etíopes están usando balas «dum-dum».

El Gobierno etiópico niega la acusación y alega que no fabrica municiones, y que las utilizadas por las tropas proceden de fabricas extranjeras y están sujetas a supervisión antes de entrar en territorio del Imperio.

CONDENADOS EN ERITREA POR ESPIONAJE
por André Berding

ASMARA, Eritrea, dic. 25. (AP).—Hoy fueron juzgados doce abisinios que habían estado actuando de espías en territorio de las colonias italianas, señalando al enemigo el emplazamiento de los campamentos de la fuerza invasora, sentando plaza en la Somalia o bien entrando a formar parte de los organismos auxiliares de las fuerzas de ocupación. De ellos, tres fueron condenados a ser fusilados por la espalda y nueve a prisión de 12 a 16 años.

Los datos que obtenían eran enviados secretamente a Addis Abeba, en donde los empleaban para hacer frente a la invasión.

EL DUQUE DE SPOLETO, JEFE DE LAS FUERZAS NAVALES ITALIANAS DEL MAR ROJO

ASMARA, Eritrea, dic. 25. (AP).—El primo del rey de Italia, duque de Spoleto, ha sido nombrado comandante general de las fuerzas navales italianas en el Mar Rojo. Esta resolución parece responder a la decisión que el Gobierno de Italia ha tomado de mandar a los miembros de la realeza a operaciones.

Hoy, el duque de Spoleto tomó el mando de las fuerzas en el Cuartel General italiano, saliendo inmediatamente para Masaua.

DERROTA DE LOS ABISINIOS

ASMARA, Eritrea, dic. 25. (AP).—En el Cuartel General italiano se hizo saber hoy que los abisinios habían sido batidos en una batalla con los italianos en las crestas de la parte occidental de la Cordillera, que da para el lado de la Dancalia. Una caravana abisinia que llevaba sal fué sorprendida por las tropas italianas que cargaron sobre ella dispersándola y causándole gran número de bajas. No se especifica la situación del paraje en que ocurrió el combate.

En Etiopía, todos los asuntos quedan para mañana

No se cree probable que la lucha q. tanta sangre costó se reemprenda nuevamente

Por LINTON WELLS
(Especial y exclusivo del «Herald-Tribune»).

ADDIS ABEBA, Etiopía, diciembre 5.—Las dos frases más en uso, y probablemente más irritantes que ninguna otra, son, en el idioma amharico «Ishi naga» y «Tchikptch'k».

«Ishi naga» es, para los etíopes, el equivalente de «mañana, mañana», y «zaftra», para los rusos. Va acompañada siempre de una amable sonrisa y significa literalmente: «Sí, mañana».

Cualquier cosa que uno quiera hacer en Etiopía no puede ser realizada en el presente inmediato. «Ishi naga!» Hace ya tiempo dije yo en una crónica que Rusia es la tierra donde «sechass» (quiere decir inmediatamente), significa «zaftra» (mañana) y «zaftra» nunca llega. Igualmente Etiopía es la tierra de «Ishi naga» y «naga» (mañana) no llega nunca. Desde los más altos potentados a los más humildes nativos, el caso se aplica por igual.

Si mi esposa (Fay Gill's Wells, aviadora y corresponsal) le ordena a cualquiera de nuestros jóvenes criados que haga esto o lo otro, él dice, sonriente, «Ishi naga». Si queremos que compre algo en el mercado, dicen, sonriendo de oreja a oreja, «Ishi, naga».

Si le preguntáis a algún funcionario del Gobierno, cuándo ha de recibir uno la información o la entrevista que viene pidiendo desde hace ya varias semanas, éste, amablemente, responderá: «Ishi, naga», por vigésima vez.

Si pregunta en la estación de radio-telegrafía si el artículo enviado temprano por la mañana, ha sido ya trasmitido, os contestan con un encoger de hombros, replicando al mismo tiempo: «Ishi, naga», queriendo decir que los dos operadores telegrafistas se han aburrido, decidiendo cerrar la oficina, con lo cual el despacho quedará para ser enviado al día siguiente.

Ni aún ese encantador personaje, S. M. Haile Selassié, hombre de espíritu y educación modernos, ha logrado librar a su vocabulario de la dichosa frase. Una noche, personalmente, me dió permiso para hacer algo, añadiendo que daría las órdenes pertinentes a la Secretaría de Relaciones Exteriores.

—¿Cuándo, Vuestra Majestad—pregunté yo, finamente.

—«Ishi, naga»—replicó él, sonriendo levemente.

Las órdenes necesarias fueron dadas cuatro días después, y sólo después de haber yo visitado insistentemente el palacio varias veces. Debería también añadir que cuatro días después, la tan esperada orden y permiso fueron cancelados. En Etiopía aún el Emperador, deja a veces de cumplir la promesa dada.

Ahora, consideremos otra divertida frase: «Tchik Tchik». Ah!, he ahí una frase incomparable! Significa «enredo» y los etíopes la usan constantemente.

Nuestros criaditos llegan tarde, y con faz severa le preguntamos por qué llegan atrde, «Tchik Tchik», señor, nos contestan, con doliente voz.

Decidimos hacer una completa investigación. Después de un largo interrogatorio averiguamos que el primo segundo de la hermana política de uno de los criaditos había muerto. Y así resulta siempre que alguno de ellos llegaba tarde. Había tenido dolor de estómago, y tomado una purga de aceite de ricino, o se había golpeado el pie y necesitado ayuda médica, o seguro de morir de fiebre, tenía que ir al hospital, lo que en verdad significa que quieren un día de asueto y jolgorio.

Hablad de la «guerra» y el etíope que os escucha asentirá solemnemente con la cabeza y deplorará todo el «Tchik Tchik» que Mussolini está creando. Tratad de averiguar a qué se debe el escándalo bajo vuestra ventana y la contestación es: «Tchik Tch'k». Si un aeroplano vuela sobre la ciudad oiréis decir que habrá mucho «Tchik Tchik».

Dos corresponsales británicos beben demasiado y crean un grave escándalo, se reúnen a la puerta cientos de nativos. Preguntáis qué ocurre y os contesta un generoso coro de «Tchick Tchik».

Ciertas lesiones que presenta en la garganta el cadáver de Thelma Todd quizá aclaren la causa de su muerte

En vista de tal descubrimiento, el Fiscal que entiende en el asunto manifestó que tomaría declaración a los médicos que certificaron la muerte causada por monoxido de carbono

LOS ANGELES, California, diciembre 25. (AP) Las investigaciones acerca de la muerte de Thelma Todd se concentran esta noche en la noticia de que la garganta de la rubia actriz presentaba hinchazones y lesiones que muy bien pudieran haberse causado introduciéndole en la boca un gollete de una botella o un tubo de hierro.

«No estoy dispuesto a dejar pasar nada en este asunto sin la debida comprobación,» declaró el teniente fiscal George Johnson agregando: «Si ha estado muerta el número de horas que se supone es fácil colegir que la garganta tenía que resultar afectada.»

Johnson ha indicado a los representantes de la prensa el origen de la noticia que ha recibido acerca de la anormalidad que presenta la garganta de la artista. Declaró que tratará del asunto con los médicos que practicaron la autopsia al cadáver quienes en su informe sobre las causas de la muerte manifiesta que se debió al monóxido de carbono.

George Rochester, presidente del Gran Jurado, el cual suspendió ayer sus tareas para reanudarla el viernes próximo, dijo que «la muerte por el monóxido de carbono podría ser una solución del caso».

El cadáver de Miss Todd fué hallado en el asiento delantero de su pequeño faetón automóvil pintado de color chocolate, el lunes por la mañana, probablemente no mucho después de que su dueña regresara de una fiesta en Hollywood. La artista era dueña del café, junto al que se halló el automóvil, con Roland West, director y productor.

Johnson reveló hoy que estaba siguiendo una pista que posiblemente le permitirá refutar las declaraciones hechas por distintas personas, las cuales afirmaron haber visto con vida a la actriz la tarde y la noche del domingo.

Johnson indicó que a su juicio el Gran Jurado aclarará el asunto, cosa que no lo han logrado los médicos forenses, quienes se limitaron a decir que la joven había muerto asfixiada por el monóxido de carbono.

LOS SANITARIOS DE LA PROVINCIA DE SEVILLA PRSENTAN UNA DENUNCIA CONTRA EL DELEGADO DE HACIENDA

SEVILLA, diciembre 25. (SE).—El presidente de la Unión Republicana, doctor Puelles, y el del Colegio Médico, doctor Larrosa, acompañados de numerosos sanitarios de varios pueblos de la provincia, visitaron al Gobernador, a quien entregaron una denuncia contra el delegado de Hacienda por incumplimiento de los preceptos del Reglamento de Mancomunidad sanitaria, que ocasiona gravísimos perjuicios a los médicos de los pueblos, que llevan por dicha causa varios meses sin cobrar.

HAUPTMANN PASO ESTA NAVIDAD, CONFIANDO EN QUE LO DEJARAN LIBRE

TRENTON, diciembre 25. (AP.)—Richard Bruno Hauptmann, que se encuentra en la cámara de la muerte de la penitenciaría estatal, celebró la Noche Buena también en su celda solitaria, aunque confiado en que habrá de ser vindicado y salir libre de la prisión. Dice el alcaide que el condenado a muerte se levantó como siempre, almorzó sin alterar sus costumbres, y leyó varios cuentos de Navidad alemanes, en dicho idioma.

Su esposa y su hijo pasaron el día en el Bronx.

Después de la muerte de dieciseis mineros dentro de una mina, en el Canadá, hizo explosión, en la superficie, un depósito de petróleo

Después de la explosión ocurrida en el interior de una mina de la Letheridge, en Coalhurst, Alberta, Canadá, que costó la vida a dieciséis mineros, un tambor de petróleo también hizo explosión en la superficie, en cuyo instante se tomó la presente foto. La vida de los obreros de la brigada de salvamento, dedicada a la extracción de cadáveres, estuvo en peligro por causa de esta segunda explosión.

POR OPONERSE A LA LEY SOBRE LAS PAPAS LE HAN LLENADO LA CASA DE ELLAS

NUEVA YORK, diciembre 25. AP.—Estas Navidades los Estados Unidos la han pasado bajo una nevada, que, en algunas poblaciones dió origen a bajas temperaturas.

En algunas partes se han registrado incidentes chistosos. En Mattoon, Illinois, por ejemplo, Maurice Spurlin, de 32 años, fué acusado de haberse hecho prestar una locomotora, con la cual, a impulsos de la embriaguez alcohólica, corrió locamente por las carrileras hasta que topó con unas mercancías.

El representante republicano, por Illinois, Churchm, que en el Congreso ha venido oponiéndose a la legislación sobre las patatas, sus amigos y adversarios políticos se dispusieron el obsequiarle con sacos y sacos de ese tubérculo.

El ferrocarril de Etiopía es el más caro de cuantos hay en el mundo, el más lento y quizá el más pintoresco

Este tren corre unas quinientas cincuenta millas entre la soleada ciudad de Djibuti, en la Somalia francesa y la capital etíope, Addis Abeba, recorrido que dura 64 horas

Por Fay GILLIS WELLS
(Exclusivo del «Herald-Tribune»).

ADDIS ABEBA, Etiopía, diciembre 25.—El ferrocarril más caro del mundo, y quizás también uno de los más lentos, corre unas 550 millas entre la soleada ciudad de Djibuti, en la Somalia francesa, y la capital etíope, Addis Abeba.

Opera un servicio de 64 horas en cada dirección dos veces a la semana durante la sequía, un tren expreso y correo a intervalos irregulares, el cual hace viaje en 24 horas. Ha recibido el título de ser la línea férrea más cara del mundo, debido a sus exorbitantes precios—más de un franco por milla para los pasajeros, y tres francos el kilogramo para equipaje, y la mitad para carga general.

Así puede uno explicarse con facilidad por qué la empresa propietaria puede pagar dividendos de un 40 por ciento a los afortunados accionistas, pero se hace difícil imaginar por qué el ferrocarril no tiene un solo vagón-comedor.

Los pasajeros llegan al tren cargados de botellas «thermos», llenas de hielo y líquidos, ya que no hay agua para beber a bordo, y numerosos paquetes conteniendo comestibles diversos. Oficialmente el tren debe partir de Djibuti a las siete de la mañana en punto, después de una hora de terrible confusión en el andén; así, pues, el desayuno consiste en una taza de mal café bebido a toda carrera.

Después de seis horas de viaje por las polvorientas planicies del desierto, el tren hace una parada en Aisia para que los pasajeros puedan almorzar. El almuerzo ha sido ordenado previamente por teléfono por el rotundo conductor, quien al marcar el billete le ha ido preguntando a los pasajeros si deseaban o no almorzar.

Muy bien impresionados por los limpios manteles, y la diplomática cortesía del encargado griego, uno disfruta del primer almuerzo. Comienza éste con lentejas y sardinas, y termina con flan, viandas que son sumamente frecuentes por toda la nación. Es la mejor servida y más apetitosa comida del viaje de tres días, si es que uno ha tenido la mala suerte de no tomar el tren expreso.

La próxima oportunidad de comer, es Dire Dawa, donde uno pasa la noche. Es siempre una interesante aventura el comer en Dire Dawa, porque la comida resulta siempre una sorpresa; nadie puede predecir cuál será el menú. El cocinero es de espíritu inestable. Si ese día está molesto por la forma de la nariz o el color del pelo del pinche o del fregador de platos, la comida quedará toda empapada en «ghee» (manteca., pero si se siente de buen humor y no ha reñido con su mujer, la comida será apetitosa.

Si la situación resulta seria, queda el recurso de marcharse al jardín, donde pendientes de los árboles hay frutos diversos: naranjas mandarinas, naranjas,, limones, etc. Pero sin embargo, antes de llenarse de desesperación, lo mejor es quejarse con amenazadora cara al propietario; éste, en general, está siempre muy dispuesto a amonestar duramente al cocinero, y en último caso, irá personalmente a la cocina preparando la comida, sirviéndola él mismo a sus huéspedes. Recuerdan éstos entonces que la próxima comida está lejos y se vuelcan los platos llenos de frutas en los bolsillos. Esto llena de satisfacción y de orgullo al propietario, quien lo considera un lindo homenaje a su establecimiento, llegando hasta ayudar a colocar las frutas en los bolsillos de los viajeros.

Después de obtener aún más frutas en el jardín privado del Emperador en Gofa, llega el tren a Afdem para la comida del mediodía, la cual es la menos recomendable de todo el viaje. Descubre uno que por allí han pasado italianos. El spaguetti es la especialidad del cocinero, quien lo sirve de una manera u otra todos los días, todas las comidas. También especializa y repite interminablemente el cocido de carnero.

La comida de la noche es cosa inolvidable. Se sirve en un gran portal rodeado de lindas flores. El menú consiste de sopas variadas y asados de carnero, de oveja o chivo servidos con patatas grasientas, dudosos pasteles y café de la peor clase. Pero para darle carácter a la comida están los gatos. Son veinticinco o treinta de ellos, maciéntos, los que rodean mi mesa, esperando la oportunidad de apoderarse de un pedazo de carne que les sea echado. No queriendo herir la susceptibilidad del maestro cocinero, todos los comensales, pretenden divertirse viendo a los gatos disputarse la comida que ellos echan al suelo. Así la comida resulta muy agradable—especialmente para los macilentos gatos.

Al día siguiente, huevos, te o café, todo malo, forman el desayuno y así emprende uno el cruce del desierto de Danakil y después remonta el tren el camino hacia Addis Abeba.

Cuando el tren entra resoplando en la estación para ser recibido por una manada de avestruces de aspecto cómico y desgarbado, sabe uno de cuatro horas subiendo la rocosa meseta hasta llegar a la capital, Addis Abeba. Los viajeros llegan casi desfallecidos de hambre, preguntándose maravillados por qué «el ferrocarril más caro del mundo» no puede destinar una buena parte de sus enormes ganancias adquiriendo un vagón-comedor para comodidad de los viajeros.

que ha llegado a la aldea de Adama, y que muy pronto en Modjo, el divertido tren se detendrá el tiempo suficiente para que los cansados viajeros puedan almorzar de nuevo y por última vez.

Aquí, en Modjo, el almuerzo se inicia con las ya inevitables y familiares sardinas y lentejas; después sirven carne empapada en grasa, terminando con flan y mal café en abundancia. Durante la comida, y como quiera que el agua sin hervir no es posible de beber, sirven vino Chianti, el cual beben todos los viajeros en gran cantidad para apagar la sed.

Así, de pronto, se da uno cuenta por qué los aviones italianos no han llegado a esta región para bombardear y destrozar el ferrocarril. Están haciendo tan enormes ganancias, vendiéndole vino italiano a los etíopes, que mal pueden cortar la línea, perdiendo así un excelente negocio.

Uno, a veces, se pregunta por qué no han financiado toda la guerra con el dinero recibido de manos de los etíopes en pago de vinos italianos.

Después de terminarse el almuerzo el tren emprende la larga marcha

Una montaña se ha dividido en dos formándose entre ambas porciones una sima de una milla de extensión

En otros lugares, al desbordarse los ríos han formado lagos donde antes existían fértiles valls, con todo lo cual ha xprimentado cambio la topografía de la región

CHENGTU, provincia de Szechuan, China, diciembre 25. (AP) Noticias fragmentarias que han llegado a esta ciudad procedentes del sur de la provincia de Szechuan dan cuenta hoy de que el 18 de este mes se registró un terremoto de gran intensidad que destruyó casi todas las aldeas causando la muerte a gran número de personas.

Se calcula en las noticias incompletas que se reciben aquí que es posible que el número de los muertos sea de varios millares.

Lo distante del área del terremoto, así como la dificultad de llegar rápidamente hasta ella y la falta de comunicaciones es causa de que sea imposible determinar por el momento la importancia del desastre.

Las víctimas de este desastre son en su mayor parte indígenas, que viven en condiciones primitivas pertenecientes a la tribu de Lolo.

Las aldeas y fuertes próximos a las cimas de las montañas, que se extienden al norte y al sur por la región afectada, se convirtieron en ruinas, las cuales cayeron al fondo de los valles.

El sistema de comunicaciones que apenas merece tal nombre en condiciones normales, está totalmente arruinado, y se carece de noticias de pueblos de cien y más familias.

El paisaje de la región ha variado completamente como resultado del desastre. Una montaña se dividió en dos, existiendo entre las dos porciones una sima de una milla de distancia.

En otros lugares, el desbordamiento de los ríos ha formado lagos en sitios que eran antes valles fértiles.

El río Yanktze que había crecido extraordinariamente, descendió cinco pies repentinamente cuando el río Kinsha, que es tributario, quedó separado por un gran deslizamiento de tierra.

Szechuan, fértil provincia del interior, está poblada densamente con una población media de trescientas personas por milla cuadrada.

Un acuerdo sobre la devolución de presos de El Chaco

Un tren local fué sacado de la vía por un expreso que lanzó al otro al río

BUENOS AIRES, dic. 25. (AP).—En fuentes autorizadas se declara que el problema del Chaco Boreal va entrando ya en la fase definitiva de solución, pues se sabe que existe una forma de base de acuerdo para la devolución de los prisioneros bolivianos de guerra que encuéntranse todavía en manos de los paraguayos. Esta cuestión es el único entorpecimiento importante que tienen los dos países para la solución del viejo problema.

El punto en disparidad no afecta substancialmente el problema. Tampoco hay posibilidades de que se reanude la lucha armada en el Chaco Boreal, porque las decisiones adoptadas excluyen por completo el que se entablen controversias que conduzcan a un rompimiento militar.

Según las fuentes informantes, el protocolo de devolución de los prisioneros de guerra se suscribirá como un anexo al tratado general.

Paraguay viene afirmando que el protocolo que se suscriba tiene que ser ratificado por las cámaras de entrambos países, mientras que Bolivia sostiene que el tratado puede entrar en vigor mediante una declaración de la conferencia de la paz de Buenos Aires. La comisión neutral, en todo caso, será la que, por medio de sus delegados militares, dirija el intercambio de prisioneros.

El Paraguay tiene en su poder 25 mil bolivianos.

Rusia supone que está rodeada por muchos enemigos

Todos los documentos de los afiliados al comunismo será sometido a una supervisión

MOSCOU, dic. 25. (AP).—El Comité Central Ejecutivo de la Unión de los Soviets declaró esta noche que la capa de emigrados políticos se han refugiado en el país individuos que son enemigos de las instituciones rusas y contra los cuales hay que mantener el cuidado y la vigilancia, impidiendo a la vez que se introduzcan en la Unión.

Se requerirá, por ello, de todos los miembros del Partido Comunista, según se anunció, que sometan todos sus documentos de inscripción para revalida e inspección antes del primero de mayo, a contar del primero de febrero, con el fin de hacer las constataciones necesarias.

El Comité, que está presidido por Stalin, solicitó que se demande el acrecentamiento de los obreros industriales, siguiendo las indicaciones del movimiento stakhanovista, que no es sino «una racionalización de los movimientos de la industria».

GRAVE INTOXICACION POR EL GAS

ZARAGOZA, diciembre 25. (SE).—Mediada la mañana, los vecinos de la casa número 9 de la calle de Urrea advirtieron que aún no habían salido de casa los inquilinos del piso bajo.

Notaron que por la puerta de acceso al piso salía un olor extraño.

Requerida una pareja de guardias de Seguridad y un urbano, éstos, una vez comprobado que salía del piso un fuerte olor a gas, forzaron la puerta.

En una de las habitaciones se encontró a la inquilina Luisa Povato, de cincuenta años de edad, viuda, que se hallaba en cama, perdido el conocimiento.

En otra habitación también estaban desvanecidos Jesús López Povato, de veinte años de edad, hijo de la anterior, y su hermano Gregorio, de dieciseis años.

A la madre y al hijo mayor se les trasladó rápidamente a la Casa de Socorros, y al segundo de los jóvenes la Mutua de Accidentes.

Los médicos de uno y otro centro apreciaron a los tres fortísima intoxicación producida por emanaciones de gas.

Parece que Luisa, al acostarse, dejó abierta la llave de la cañería del gas destinada a una cocinilla económica.

El estado de la madre y de los hijos es gravísimo. Los tres han quedado hospitalizados.

Se ignora si se trata de un descuido o de un hecho intencionado.

Un barco construído todo de duraluminio será sometido a duras pruebas durante dos años para observar si resiste a la corrosión

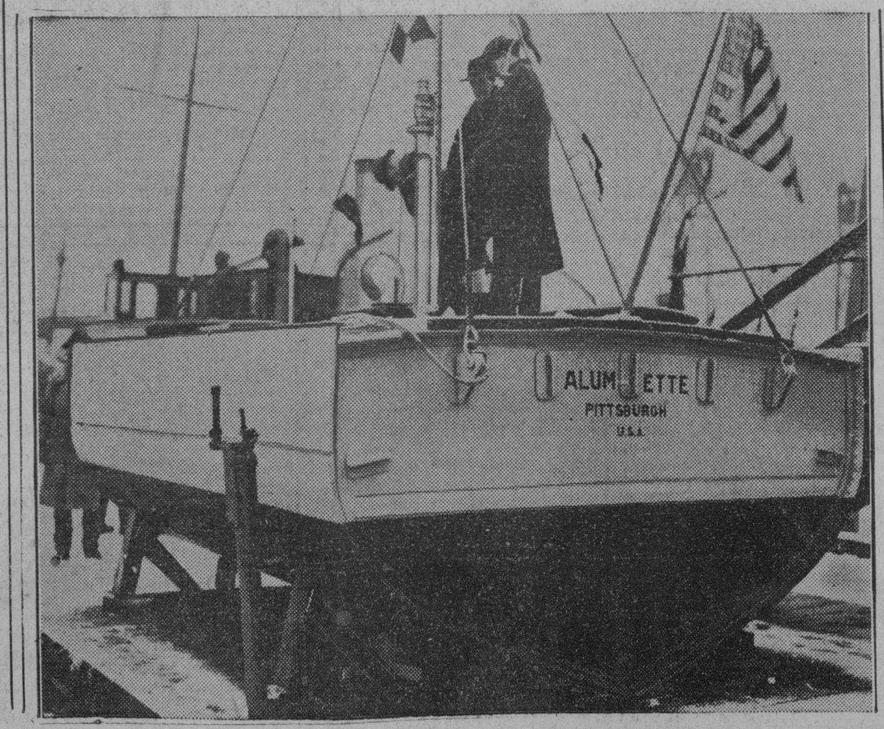

Esta embarcación, «L'Alumette», de 100 pies de eslora, construída toda de duraluminium, acaba de ser lanzada al agua en Bath, Maine, donde se la someterá a pruebas de dos años, para determinar si la corrosión de las aguas marinas causa daños importantes en su estructura. (AP).

ACTUALIDAD INTERNACIONAL

NOS aproximamos al final de 1935, uno de los años más trágicos de la historia humana. Entra, pues, perturbado el año 1936. Las ideas políticas en que más se había puesto el hombre, los experimentos económicos y sociales que le habían dado la ilusión de que sus problemas estaban resueltos para un largo periodo del desarrollo de la Civilización, nos han dejado, en su fracaso, al desaliento más hondo. Acaso demandara de esas ideas mayores rendimientos de los que en realidad podían dar. Mas, esas convicciones, a despecho de no haber tenido jamás una realidad funcional, han originado una mística, que es la que con la misma violencia de los tiempos de oro de las doctrinas, están arrojándonos a la lucha, a la contradicción sangrienta, a la guerra.

POCO podemos esperar de 1936, en cuanto a la paz. En ese año se intensificarán los preparativos bélicos. Todas las naciones consignan en sus presupuestos militares enormes cantidades para artefactos de guerra. Los sistemas de educación, la preparación social, hasta las construcciones de las ciudades, se han adaptado a las exigencias de los conflictos que se avecinan. El mundo entero vive en función de la idea de la guerra, el gran determinante de 1934, 1935 y 1936, los años críticos de la historia del mundo.

MIENTRAS tanto, se libran a especulaciones acerca de las consecuencias de la próxima guerra. Cuando terminó la de 1914, hipócritamente se dijo que sería la «última guerra». Aún no ha transcurrido medio siglo, y ya estamos en presencia de otra complicación que llevará a un litigio no menos grave que el pasado, en donde los nacionalismos más rispidos se manifestaron con toda su violencia. La paz de Versalles, en efecto, fué la «paz de las nacionalidades», es decir, la paz preparatoria de otra guerra más fiera, en la cual se mezclan ya consideraciones de raza y de superioridades de civilización.

TOCA fe se puede poner en la S. de las N., cuya actuación, al servicio de la Gran Bretaña, en la crisis actual, ha sido la de un organismo que quiere valerse del texto de un tratado para obligar a entrar en línea a las potencias sirviendo los intereses británicos y que olvida sus obligaciones cuando los casos en disparidad no coinciden con los intereses de la potencia marítima que, con su escuadra, fabrica el más duro argumento para contrarrestar los apetitos ajenos. Ahora mismo, la S. de las No. vocifera contra la violación de los tratados por Italia y tolera que el Japón se quede con los archipiélagos de Oceanía que se le dieron en «mandato», por la razón elementalísima de que sólo a la fuerza los nipones entregarían las islas coraliferas de Polinesia.

EN la actualidad, la S. de las N. carece de una fuerza de imparcialidad y de desligamiento de intereses para dictar una política pacifista. No domina en ella sino los intereses británicos, por la actitud que tomó Francia, de subordinación a la letra de los pactos que, en última conclusión, ha venido a ser someterse a los dictados de la Gran Bretaña. No pertenecen a la Liga sino Inglaterra, Francia y Rusia, como grandes potencias. Italia está apartada moralmente. Alemania se separó porque no se resolvió el problema del Desarme y el Japón porque le condenaron, sin que le sancionaran.

EN unas declaraciones hechos por Joseph Avenol, Secretario General de la S. de las N., manifiesta que el problema del Chaco Boreal fué de las cuestiones resueltas por la mediación. En esto, yerra Avenol, porque el conflicto del Chaco no tuvo solución sino cuando Bolivia había perdido 100.000 hombres, se hallaba agotada, al borde de la Revolución y el Paraguay había ocupado casi la totalidad de la región disputada por el peso de las armas. Tanto las naciones que en Buenos Aires organizaron una comisión neutral como la Liga han fracasado totalmente en el pleito de la hondonada chaquense.

LOS estudiantes nacionalistas chinos mataron a Teng Yu Jen, vicesecretario de Relaciones Exteriores, cuando Wang Ching Wei ocupaba el puesto de Canciller. Se le atribuyen responsabilidades en las últimas negociaciones con el Japón: la tregua de Tangkú, el compromiso sobre Chahar (junio) y los últimos arreglos del Norte. La masa estudiantil opina diferentemente al gobierno en este problema. Nankin sabe que la China del Norte está perdida por imposibilidad de defenderla y trata de ganar tiempo. Los diplomáticos consideran que arriesgar la suerte de China a una batalla es excesivo y esperan para mejor ocasión.

(J. L. M.)

Hubo 36 muertos en un choque entre 2 trenes de Alemania

Sea cualquiera la persona de quien se espera algo, su respuesta es: Sí, sí, mañana

GROSS HERINGEN, Alemania, diciembre 25. (AP.)—Los cadáveres de treinta y seis personas fueron extraídos hoy de las ruinas en que se convirtieron los coches de un tren local que fué sacado de la vía por el expreso de Berlín-Basilea, el día de Noche Buena.

El accidente ocurrió en un puente sobre el río Saale. El tren local acababa de salir de la estación, desobedeciendo las señales que se le hicieron para que esperase, cuando fué alcanzado por el expreso que llegaba por una vía especial. El expreso chocó con el tren local descarrilando varios coches que cayeron en el río.

La frialdad del agua ha sido causa de grave inconveniente para las brigadas de salvamento que estuvieron desde ayer buscando a las víctimas del choque.

Además de los muertos, hay veinte y dos personas gravemente heridas y otras cincuenta que presentan lesiones más o menos graves, las cuales han sido trasladadas a los hospitales y a sus residencias.

El tren local estaba lleno de gente que iba de fiesta, y que acababan de tomar el tren en la estación.

Esta es la primera catástrofe ferroviaria de importancia que se registra en Alemania en varios años.

M.E.C.D. 2016

DIARIO DE LA MARINA

4 planas en rotograbado diarias.
2 suplementos comicos en colores a la semana.

SUPLEMENTO CÓMICO DE LOS JUEVES

Jueves 26 de Diciembre de 1935

Todo por $1.20 al mes entregado en su casa.

Sacachispas y Cia.

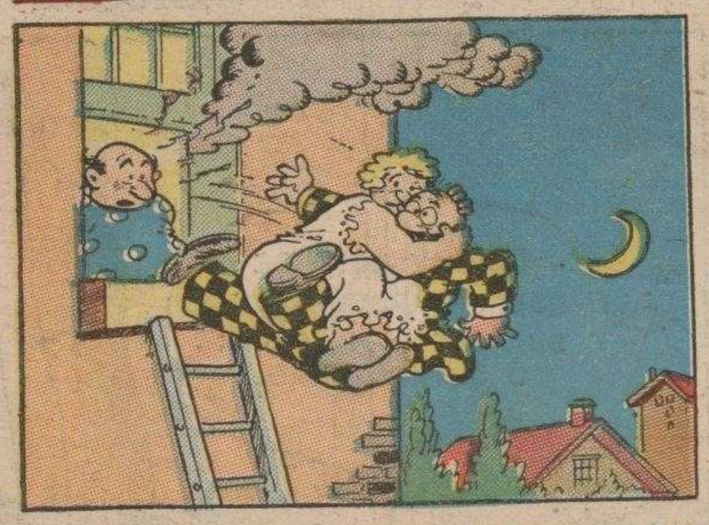

ROSITA

M.E.C.D. 2016

CURIOSIDADES

TOMASITO TARAMBANA

Blosser

M.E.C.D. 2016

PEPINOS

LA FAMILIA DEL LÍO

SORPRESA INESPERADA.

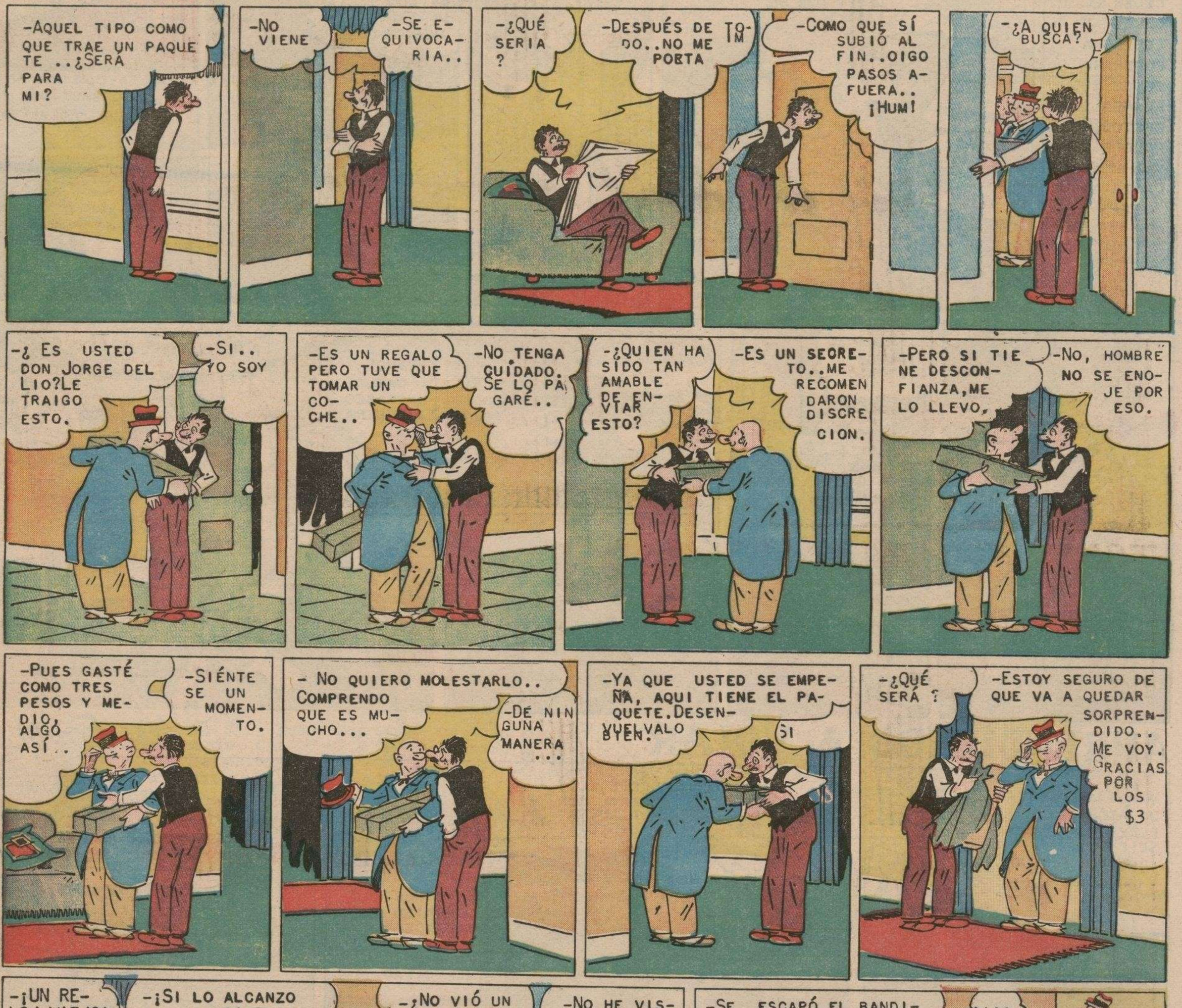

M.E.C.D. 2016

EL CAPITAN GAVILAN

GRACIAS A LA AYUDA DEL CAPITAN GAVILÁN, EL PROFESOR CRANDELL HA LOGRADO CONSERVAR SECRETO EL LUGAR DONDE LLEVA A CABO LOS EXPERIMENTOS DE SU APARATO CON EL CUAL HARÁ INVENCIBLE A LA POTENCIA QUE LO ADQUIERA. PERO LA LLEGADA DEL ESPÍA KOROLOFF SEÑALA NUEVAS AMENAZAS PARA GAVILÁN.

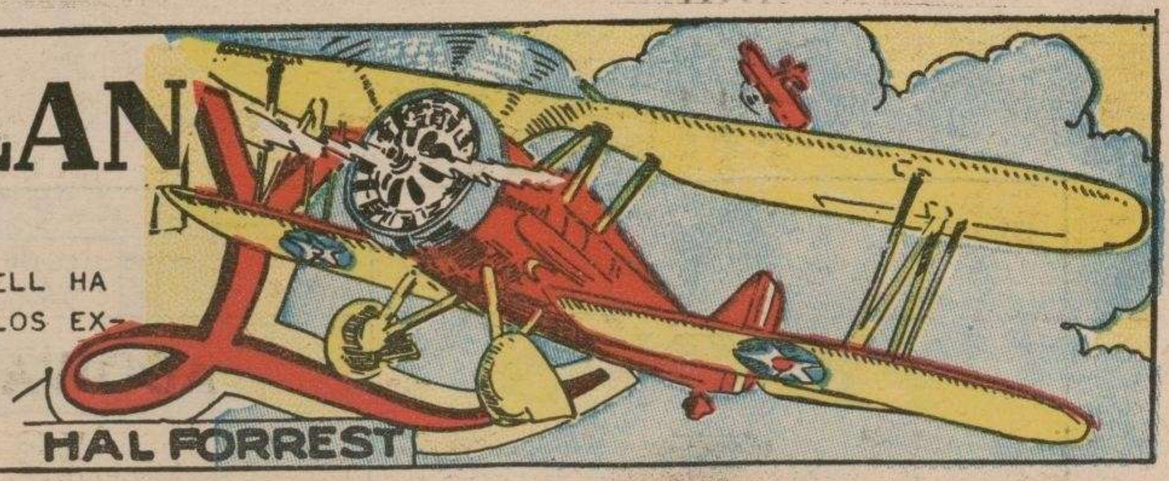

DISPUESTOS A NO CEDER EL CAMPO ANTES DE APODERARSE DE LOS PLANES SECRETOS, KOROLOFF ENVIA UNA CARTA A BETTY, LA NOVIA DEL CAPITAN GAVILÁN.

"...ven al campo de aviación inmediatamente y no digas nada"

-¿QUÉ LE PASARIA AL PROFESOR CRANDELL?

-NO ME ESPERES..REGRESARÉ TARDE..

EL ASUNTO DEBE SER GRAVE PARA QUE ME LLAME CON TANTA URGENCIA.. ¿QUÉ SERÁ?

-EL CAMPO PARECE DESIERTO.. TODOS DUERMEN.

-¡QUÉ RARO! NO HAY NADIE AQUI..

-¡GAVILAN ¿DONDE ESTAS?

-¿BUSCA UD. A ALGUIEN?

-VAMOS A DARLE UN PASEO INESPERADO..

-NO PIERDAS TIEMPO ¡METELA AQUI!!

Hal Forrest

APRENDIENDO A VOLAR

HAL FORREST

VAMOS A EFECTUAR UN ATERRIZAJE FORZADO. APUNTESE EN LINEA RECTA..

1

PODEMOS, SI BALANCEAMOS

2

NO PODEMOS ATERRIZAR ALLI...

3

CRÚCESE EL CONTROL CON LA ALETA OPUESTA.

ESTO HUBIERA OCURRIDO AL NO BALANCEAR EL APARATO PARA DISMINUIR LA VELOCIDAD.

INCLINAMOS A DERECHA.

AHORA SE RESTABLECE LA HORIZONTAL.

4

SE ATERRIZA SIN CONTRATIEMPO.

DIVISAS DE LA AVIACION

LECHUZA BLANCA. NORTEAMÉRICA.

LA SEMANA ENTRANTE VEREMOS COMO SE ATERRIZA EN UN CAMPO CHICO.

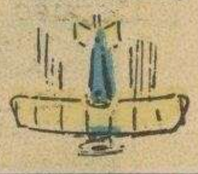

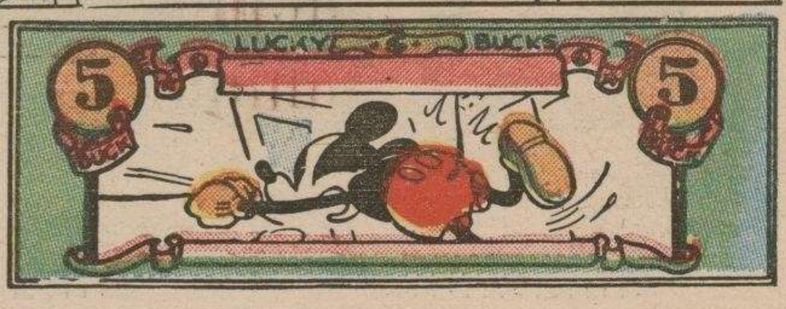

M.E.C.D. 2016

Historia de la Civilización

-:- ADOWA, 1896 -:-

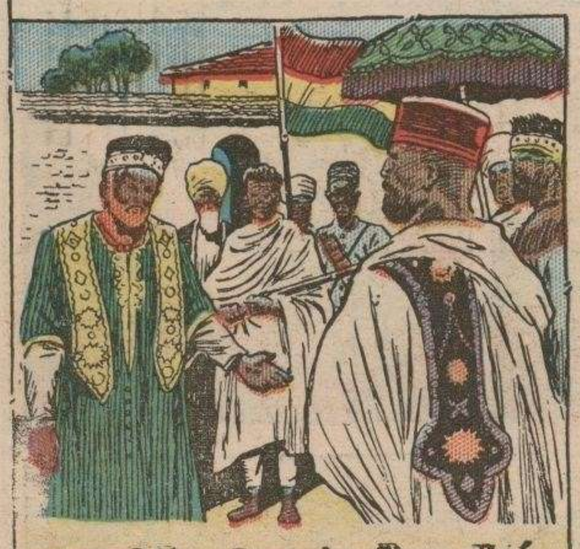

Menelik, Rey de Shoa fué el vencedor en la guerra abisinia de sucesión y se convirtió en el "Negus Negust" (Rey de Reyes) de Etiopía...

Al insistir Italia en controlar el país, Menelik repudió el Tratado en 1893, y los italianos ya establecidos en Eritrea y el Mar Rojo, prepararonse a la invasión de la zona más elevada de Abisinia con un ejército numeroso...

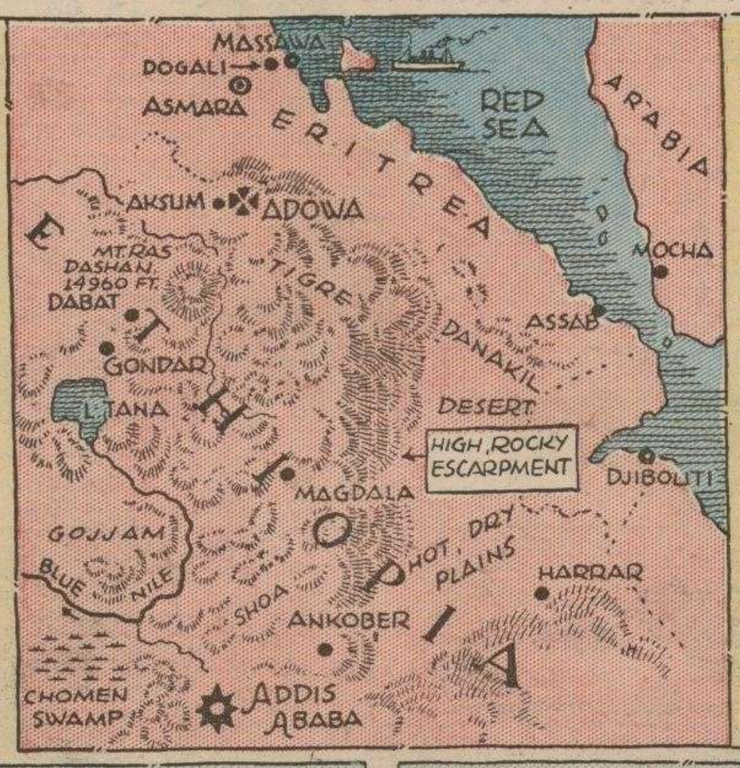

En 1895, el General Baratieri inició su campaña, que resultó un fracaso, porque Menelik y sus guerreros se defendieron como tigres y contrarrestaron el mejor equipo de las tropas europeas con su valor temerario

Toda Etiopía se apresto a defenderse, y hasta las mujeres sirvieron como soldados. Con aplastante superioridad numerica, Menelik derrotó el 1º de marzo de 1896 a los italianos en Adowa en forma decisiva...

Italia tuvo que firmar un humillante tratado en Addis Ababa, obligándose a evacuar el país y a reconocer la independencia de Etiopía...

NIÑOS Y NIÑAS DEL MUNDO

TUNEZ: Protectorado francés y el país más septentrional de Africa. Tiene 2,500,000 habitantes. La capital es Túnez. Sidi Ahmed Bey nominalmente ejerce el gobierno del país, dirigido por franceses.

El norte del país es montañoso y al sur hay grandes llanuras y comienza el Desierde Sahara. Hay mucha tierra fértil que da grandes cosechas de cereales y de usas.

Antiguamente, Túnez era la tierra de los cartagineses y después fué parte del Imperio Romano. El 6iglo VII la conquistaron los árabes y desde 1881 es protectorado francés

RUINAS ROMANAS EN TUNEZ.

La población está formada de berberiscos, árabes, judios y negros, con los que se mezclan algunos europeos.

¿LO CREERIA USTED? Siendo muy viejo y débil, Roberto Bruce, el héroe escocés para ir a las Cruzadas, dispuso que a su muerte su corazón fuera embalsamado y llevado a la Tierra Santa. Al morir Bruce en 1329, Lord James Douglas tomó el corazón del héroe y emprendió la cruzada, pero antes de llegar a Jerusalem, fué muerto en un combate que sostuvo con un moro español...

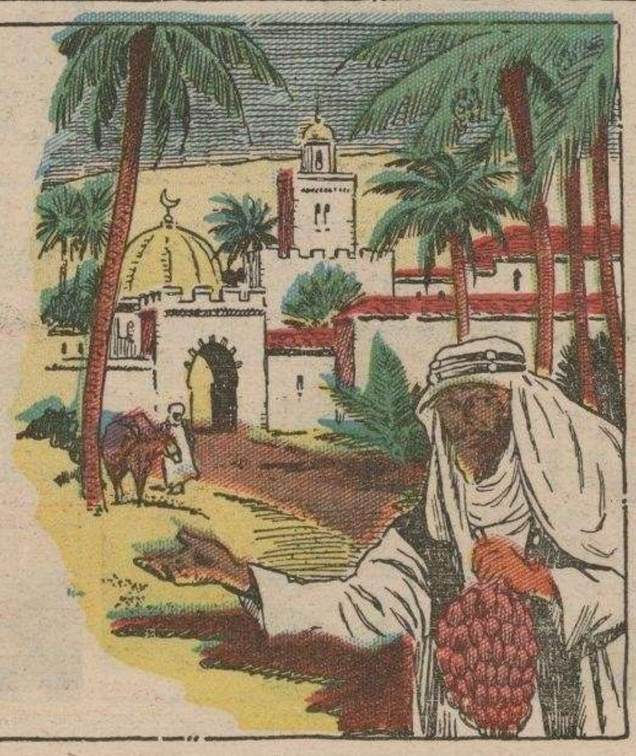

UNA BENDICION DISFRAZADA: Marrakesh era una ciudad sin árboles en pleno desierto marroquí. Pero hace muchos años se la asedió por guerreros de tribus lejanas y mientras duró aquel sitio, los sitiadores se alimentaron con dátiles, de cuyas semillas se formó un extenso bosque de palmeras en torno de la ciudad, que hoy goza de placentera sombra y de sabrosa fruta como un recuerdo del sitio que sufrieron hace siglos sus moradores

M.E.C.D. 2016

Rogelio el Conquistador

Buddy y Alura tuvieron en Neptuno una trágica y desesperada aventura, al luchar contra los piratas enmascarados. Buddy, con el capitán Dattro, de Neptuno, y Verna, reina de Dondaris, estaba oculto en la guarida de los piratas, que era un subterráneo en el desierto. Mientras tanto, en el aire estaba combatiendo un acorazado de Verna con la nave aérea de los piratas. Alura venía de Dondaris a reunirse con sus amigos en peligro... ¿Cuál será el resultado del encuentro?

Alura veía de lejos

¡Los piratas están triunfando! ¿Qué será de Buddy y sus amigos, si se les halla en la carverna?...

Hásta el subterráneo llegaba el estrépito del combate, y Buddy y sus compañeros decidieron salir...

¡Una nave mía pelea con los bandidos! ¡Vino a darnos ayuda!

¡Pero están ganando los piratas ahora!

Dattro, ahí están los rayos con que los piratas derribaron tu nave. Usémoslos

Corrieron allá

Están usando un rayo de fuerza los piratas...

¡Y un rayo de calor!!!

Verna, usa este desintegrador; nosotros usaremos los antigravitadores

Lanzaron los 3 rayos a la vez

¡No to!

¡Es difícil por las maniobras tan rápidas!

¡Y ni siquiera se han fijado en nosotros! ¡No desmayen!

¡Al fin le acerté! ¡La ve se ha partido!!

¡Buddy. Tú contra una mitad y yo contra la otra a la vez!

Las mitades de la nave fueron lanzadas

El acorazado descendió...

¡Una parada!

¡Oh!

¡Quieren honrar a su reina que les salvó! ¡Bravo!..

Mostrémonos muy dignos ante mi pueblo

¡Firmes!

Alura vió de lejos...

¡Dos asesinos! ¿Cómo avisar a Buddy?...

Alura se lanzó

¡Ojalá logre llegar a tiempo!

EL PLANETA PELIGROSO: Rogelio y el sabio Dr. Huer comparecen ante el amo de los autómatas, o sea ante una cabeza parlante... Los exploradores de la Tierra están muy alerta, sospechando algun ardid...

Me llamo Rogelio y éste es el sabio terrestre, Dr. Huer...

¡Tanto gusto!

¿Sabio?... Ya verán algo de ciencia aquí...

¡Igualen esto si pueden!!!

¡Flota en el aire!

Pero sólo mueve la cabeza. Ponga ahora atención...

¿Qué es lo que veo? ¿Qué?

¡Lo hago con ondas de ideas!

Huer trae cinturón volador oculto... ¡Eso es!

M.E.C.D. 2016

ALLEY OOP

V.T. HAMLIN

-¿Y AHORA QUE VAMOS A HACER?

-RONCAREMOS \ PIERNA SUELTA.

-VOY A DARLE UNA LECCIÓN A ESE REY ABUSIVO.

-¡UN DINOSAURITO! ESTO ES LO QUE ME HACIA FALTA... ¡HA ! ¡HA!

-EL REY SE VA A ARREPENTIR DE HABERME EXPATRIA, DO.

¡VEN CONMIGO...

-¡HA! CREE QUE VA A DORMIR EN PAZ !!!

WOOOP? YOWP!

SNUFF SNIFFLE SNUFFLE SNIFF SNIFF SNIFF

WOOOP?

WOWPH!

WOOOOP!

WOOOSH!

YOOOWP!

BOOOP!

WOOP!

-¡POR LAS BARBAS DE MAHOMA ! ¿QUÉ SUCEDE? ¿QUÉ CAUSA ESE INFERNAL ESTRUENDO? ¡ HABLA!

-SI

-ALGO HORRIBLE ESTÁ PASANDO. MEJOR VAS A VER TÚ MISMO QUÉ SUCEDE..

WOOP! GRRWOOP! BAM! YOW! YIP-YIP! YIPE! BOOP!

BOOZOO!

WOWP!

YOWP

WOOP!

YIPE!

ROYAL PALACE OF THE MBOG

KING

PIECE

MONSTRUOS PREHISTORICOS

BELEMNITAS.

·ESTOS CRUSTÁCEOS, DE ENORME TAMAÑO POBLABAN LOS MARES DURANTE EL PERÍODO JURÁSICO, CREYÉNDOSELES LOS PRECURSORES DE LOS CALAMARES DE LA ÉPOCA ACTUAL.

Y AL ANOCHECER, PAPÁ Y MAMÁ DINOSAURO NOTARON LA FALTA DE SU RETOÑO.

???

WOOOP?

© 1935 BY NEA SER

M.E.C.D. 2016

ATILA y FAMILIA

DEMÓSTENES

LAS MODAS DE CONCHITA

Como aviadora se ve preciosa, y en un salón siempre es admirada por su elegancia...

M.E.C.D. 2016

DIARIO DE LA MARINA publica diariamente este suplemento en ROTOGRABADO que se entrega con la edición del periódico a los suscriptores por solo $1.20 al mes. SUSCRIBASE HOY: M. 7911 - M. 7912.

DIARIO DE LA MARINA

SUPLEMENTO DIARIO EN ROTOGRABADO, DE ACTUALIDAD MUNDIAL TELEFONO M-3775

LA HABANA, JUEVES, 26 DE DICIEMBRE DE 1935

UN DETALLE de la Misa del Gallo, en la Iglesia Parroquial del Vedado, que congregó a nuestra buena sociedad, atraída por el culto a la tradición

LOS ESPOSOS David Suero e Isabel Falla ofrecieron a distintos amigos una espléndida cena de Nochebuena, en la cual, además, se celebró la llegada de su hija Loló, que invitó también a numerosos condiscípulos de colegio (Foto D.)

DESPUES de la tradicional cena de Nochebuena, en el Havana Yacht Club, se organizó un animado baile, cuyo detalle nos ofrece esta fotografía (F. D.)

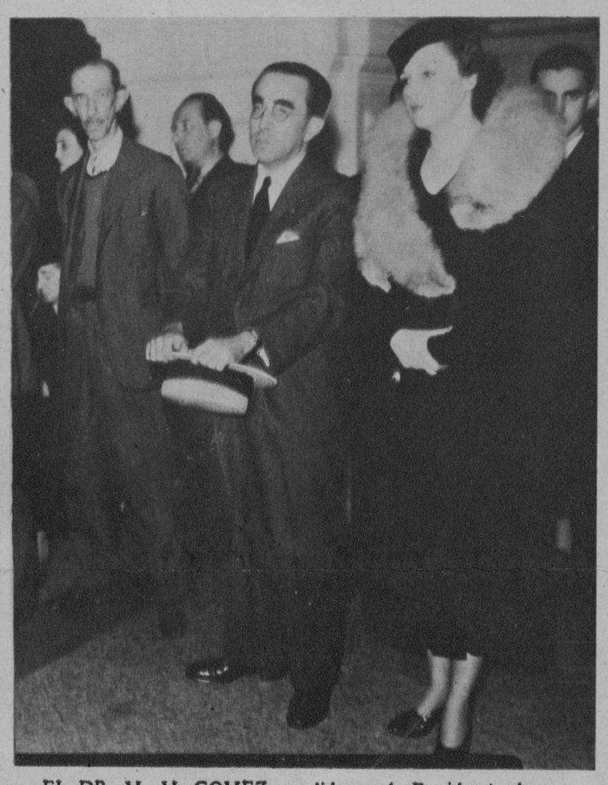

EL DR. M. M. GOMEZ, candidato a la Presidencia de la República, asistió a la Misa del Gallo, que se dijo en la Iglesia Parroquial del Vedado. Aparece junto a su distinguida esposa (Foto D. M.)

LA TRADICIONAL Nochebuena la pasó nuestro Director doctor José I. Rivero—al que acompaña su distinguida esposa—en el Havana Yacht Club. Con nuestro Director, sentáronse en su mesa nuestro Administrador D. Celso González y señora, José Manuel Mesa y señora, David Suero y señora, con Pepito Sánchez Arcilla (Foto D. M.)

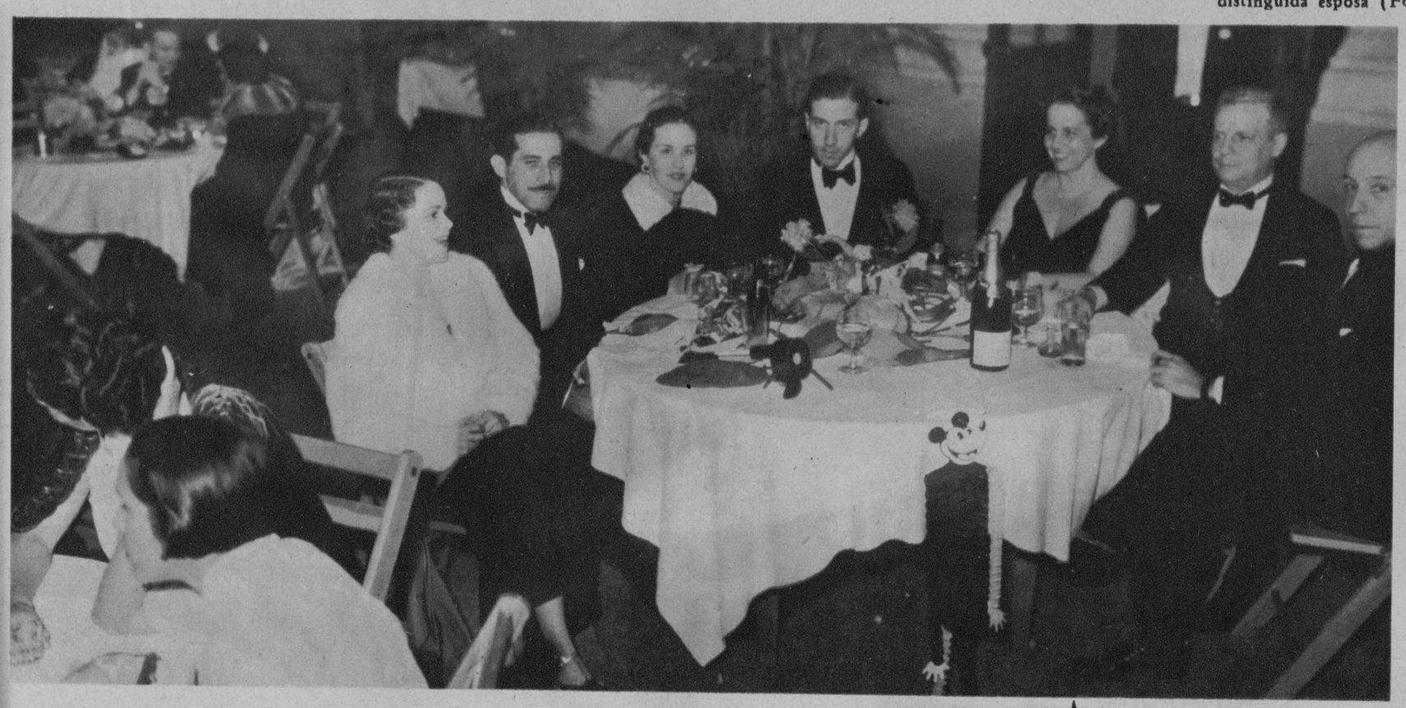

DESPUES de la tradicional cena de Nochebuena, en el Havana Yacht Club, se organizó un animado baile, cuyo detalle nos ofrece esta fotografía (F. D.)

DISTINGUIDAS SEÑORITAS concurrieron a la velada de Nochebuena del Havana Yacht Club. Nuestra foto recoge la mesa donde se sentaron Hortensia Scull, Enriqueta Gómez Wellington, María Teresa Gómez Wellington, Kika Sánchez y Marifta Scull, a las que acompañan Samuel Tolón, Eugenio de Sosa, Jorge Casteleiro, Guido Conill, Víctor Pedroso y Jorge Hernández (F. D. M.)

EL ALCALDE de la Habana, doctor Guillermo Belt, pasó su Nochebuena en el Havana Yacht Club. Le acompañan en su mesa, el doctor José A. Martínez y señora, señora de Belt, doctor Giménez Lanier y doctor Francisco Pérez de la Riva (F. D.)

LOS CONDES de Revilla de Camargo, ofrecieron días pasados una hermosa piñata a la que asistieron numerosos pequeñuelos, para congratular a su hijo Panchete, con motivo de su onomástico. Los muchachitos fueron atendidos por la condesa y distinguidas damas que asistieron a la simpática fiesta (Foto D. M.)

PANCHETE, el hijito de los condes de Revilla de Camargo, recibió las congratulaciones de numerosos amiguitos, con motivo de su santo. El y sus amiguitos, fueron largamente obsequiados en el hogar del distinguido matrimonio (Foto D. M.)

M.E.C.D. 2016

LA CONFERENCIA Naval de Londres, acerca de la cual hay fundados temores de fracaso, se reunió recientemente. Esta es la primer sesión plenaria celebrada, que abrió el primer ministro inglés Sir Stanley Baldwin (Foto Wide)

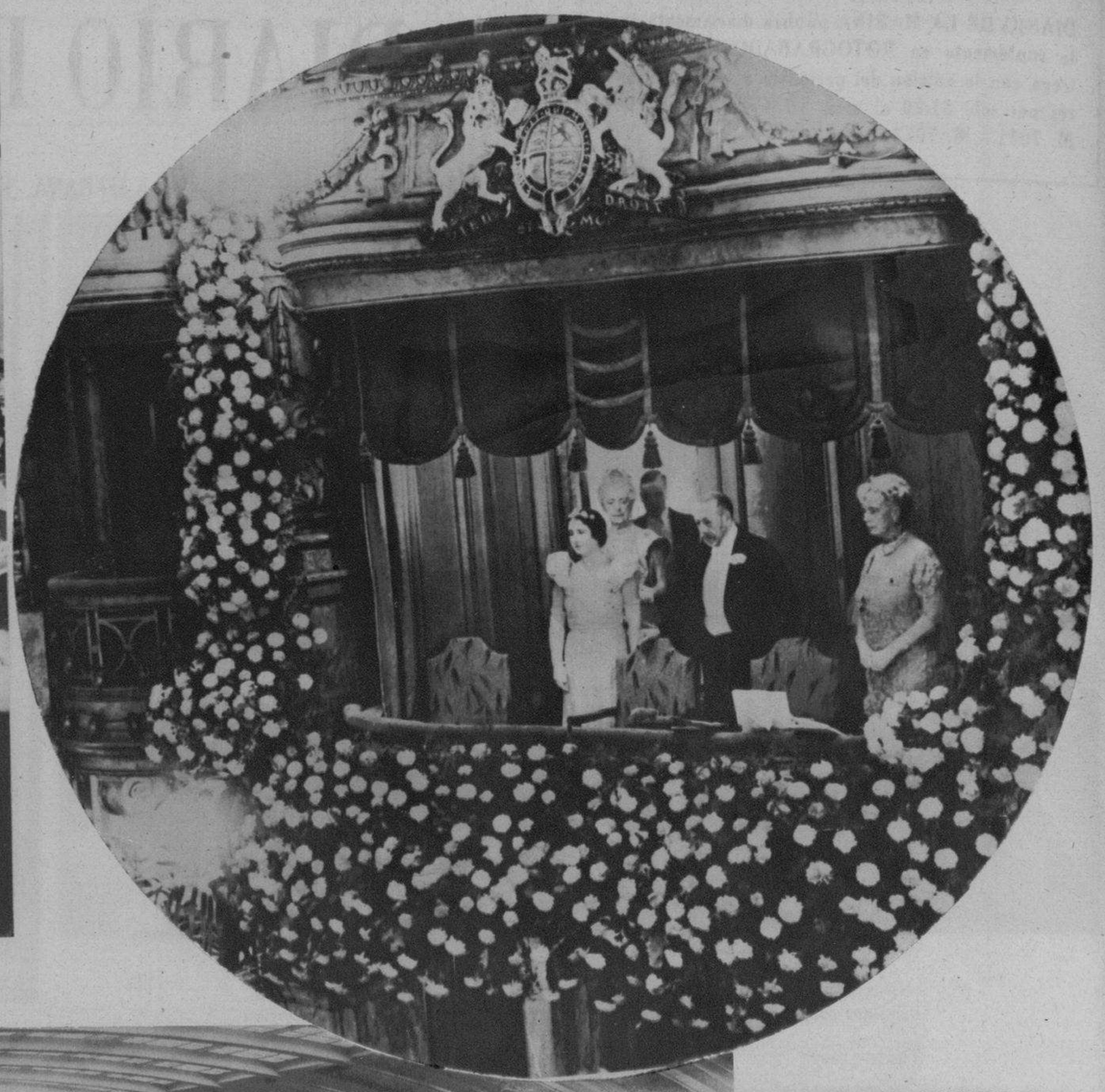

A LA INAUGURACION de la temporada del Palladium, de Londres, asistieron los Reyes Jorge y María y los Duques de York. Aparecen en el palco real, engalanado con flores (Foto W.)

EL PROBABLE lugar para celebrar la convención republicana en los E. U., es el Auditorium de Cleveland (Ohio), que ha costado siete millones de pesos y tiene capacidad para 9.000 personas sentadas. La aludida convención se celebrará en 1936, para la proclamación del candidato de dicho Partido a la Presidencia de los Estados Unidos (F. W.)

Recomiendo el jabon Hiel de Vaca de Crusellas como el mejor para la piel
Cora D. Agramonte

El Jabón de Hiel de Vaca de Crusellas blanquea y suaviza el Cutis, dejándolo deliciosamente perfumado. Por ello, es indispensable para el baño y el tocador.

10¢

Sintonice la Hora JABON DE HIEL DE VACA DE CRUSELLAS todos los miércoles, de 6 a 7 p. m. por las estaciones: C.O.C.O. de onda corta en 6010 Kc., C.M.Q. en 840 Kc. y C.M.B.Z. en 1000 Kc.

Las envolturas del Jabon de Hiel de Vaca de Crusellas, sirven para participar en los famosos Concursos "JABON CANDADO"

EL PRESIDENTE Roosevelt recibió recientemente el grado de doctor en letras honoris causa de la Universidad de Notre Dame (South Bend. Indiana). La famosa Universidad católica fué convocada con tal motivo por tercera vez en su historia. En la foto aparecen, de izquierda a derecha: el cardenal Mundelein, arzobispo de Chicago, el Presidente Roosevelt y su ayudante (Foto Wide)

SEDUCIR...
ANHELO DE TODA MUJER

La *Legítima Agua de Violetas de Crusellas* aumenta los atractivos femeninos, realzando la belleza con un peinado perfecto.

La *Legítima Agua de Violetas de Crusellas* ondula y suaviza el cabello, impregnándolo de un perfume agradable y seductor.

Polvos AMOR EN SUEÑO

FINISIMOS - ADHERENTES
SU PERFUME EXQUISITO SUBYUGA

Estos delicados y finísimos polvos AMOR EN SUEÑO están hechos especialmente para realzar la belleza del cutis. Sus grandes propiedades absorbentes del sudor, eliminador del brillo del cutis, protegiéndolo contra el sol y el viento, lo hacen esencialmente recomendable en este clima tropical. Tenga siempre en su tocador una caja de polvos AMOR EN SUEÑO y dará a su cutis esa sin igual suavidad, frescura y fragancia que atrae y subyuga.

Otros Productos AMOR EN SUEÑO

Polvos 20 ¢. Loción 45 ¢. Jabón 10 ¢.
Brillantina 20 ¢. Pomada 20 ¢. Aceite 20 ¢.

Su traje - ¡elegante!
Pero su cabello - ¡atroz!

¿DE QUE SIRVE ser elegante en el vestir y luego arruinar toda la apariencia con el cabello sucio, lleno de caspa o despeinado?

Siga este sencillo método:

Por la mañana humedézcase el cabello con el Rhum Quinquina de Crusellas. En seguida, frótese este tónico en todo el cuero cabelludo con las yemas de los dedos, por 2 minutos. Luego, cepíllese el cabello por unos segundos. Después, péinese—¡nada más!

El Rhum Quinquina de Crusellas

por sus ingredientes tonificantes, combate las irritaciones y la caspa... evita la calvicie. Conserva el cabello sano, suave, lustroso y con una fragancia fina y agradable.

EXIJALE A SU BARBERO EL "LEGITIMO" RHUM QUINQUINA DE CRUSELLAS

M.E.C.D. 2016

MODAS

por MARIA R. de FONTANILLS

LOS CONJUNTOS de invierno se acompañan, generalmente, con turbantes dentro del estilo que muestra Anna Sten y que favorecen mucho. Es de lana negra al igual que el abrigo que está combinado con astrakán

LA PIEL de nutria acompaña a muchos de los abrigos de este invierno. El que mostramos lleva un canesú y paneles al frente con el cuello y los puños adornados también con esa piel. El color es herrumbre y el estilo presenta la nueva tendencia de amplitud por el frente

LOS TONOS de púrpura se confunden en el "tweed" de cuadros que forma este ensemble. El largo del abrigo va fortado por delante con la tela del vestido, sujetándose por detrás con un cinturón de cuero que pasa por dos ojales a ambos lados

EN LOS COLORES de este invierno predominan las rayas verdes y anaranjadas en formas diagonales. La falda es de la misma tela y el sweater es anaranjado. La forma de este modelo es muy propia para viaje encontrándose la capa que puede quitarse a discreción

ARTISTICA vitrina que responde al más fino estilo inglés donde se congregan las maderas y decorados más exquisitos. Esta pieza ha sido ejecutada en los grandes talleres de LA MODA, la mueblería que tiene su salón de exposición en Galiano y Neptuno

PARA ASISTIR a las fiestas de sports o salir en auto fuera de la ciudad se recomienda un abrigo de esta clase de lana gruesa color verde oscuro adornado con piel gris

Brilla más que el Sol. El más perfecto.
Distribuidor:
SAUL DIAZ. Monte 246, Habana.
PARA LAS UÑAS, ESMALTE
ROXY
Por Cinco Centavos en sellos mandamos muestra.
Colores Nos. 1, 2, 3 y 4

M.E.C.D. 2016

Nunca sabrá lo que es una afeitada cómoda, refrescante, hasta que use Mennen—neutra. Para una afeitada más refrescante aún use la Crema Mennen Mentolizada.

Después de afeitarse . . . use la Loción Facial Mennen y el Talco Mennen para hombres. A cual más refrescante y suavizadora.

CREMAS DE AFEITAR MENNEN

BAJO LOS AUSPICIOS de la señora Godínez de Batista, se ofreció a los hijos de los alistados una función en el Parque de Diversiones Hatuey. Este es un detalle de la concurrencia (Foto D. M.)

EN LA IGLESIA Parroquial del Vedado, celebróse con la asistencia de numerosos fieles, la Misa del Gallo. Un detalle del interior del templo (Foto D. M.)

CONSERVE SU PERMANENTE BIEN PEINADA USANDO SIEMPRE "LA BELLE LATINE"

DE VENTA EN FARMACIAS, SEDERIAS y VIDRIERAS

EXIJA LA LEGITIMA

NUESTRO AGUSTIN PARLA entregó el trofeo "Cuba" al comandante Ben F. Stegall, que lo ganó en uno de los principales eventos de las competencias aéreas celebradas recientemente en Miami. Parlá fué objeto de una de las distinciones más apreciadas, al ser elegido miembro de los aviadores distinguidos de América (Foto D. M.)

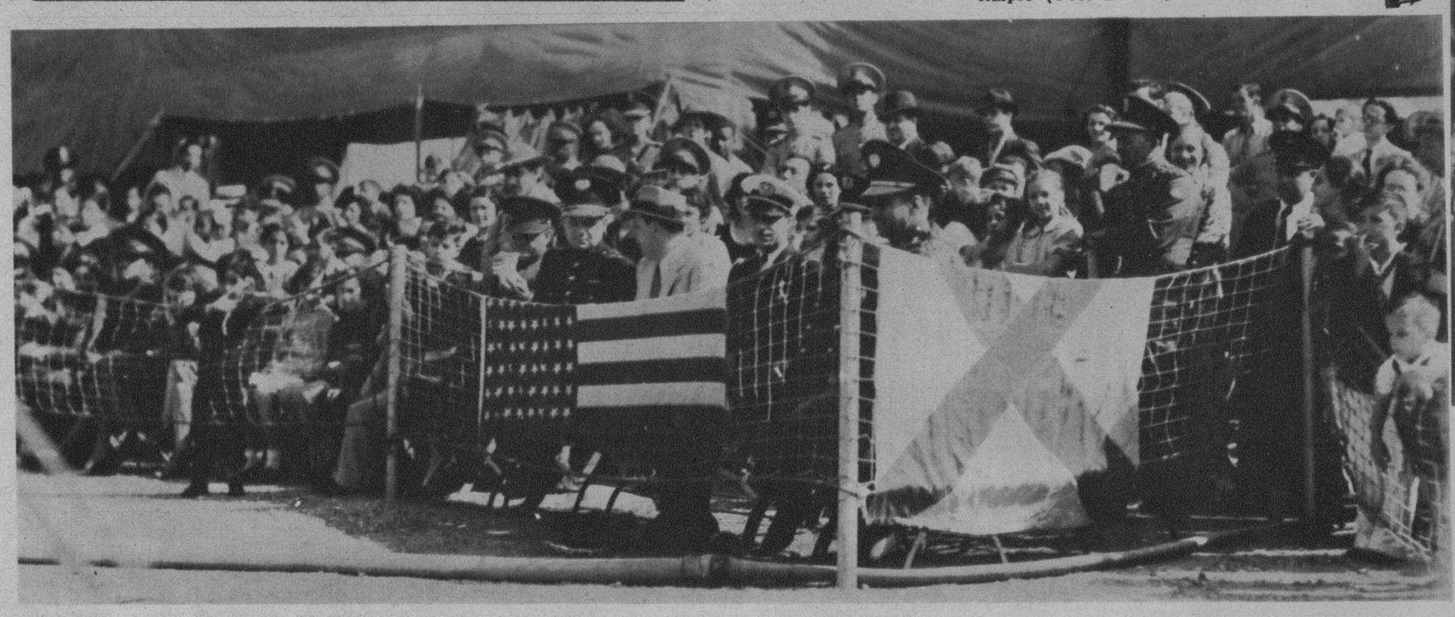

HE AQUI la tribuna del Parque Hatuey, donde se sentaron distinguidas personalidades del Ejército, asistiendo a la función ofrecida a los muchachitos de los alistados del Ejército por la señora Godínez de Batista (F. D.)

LA NOCHEBUENA en el Havana Yacht Club, resultó una velada brillantísima. Este es un detalle de las mesas, concurridísimas (Foto D. M.)

EL BAR DEL Jockey Club. Los habitués a las carreras alternan la emoción del deporte, con las libaciones en la magnífica cantina (Foto D. M.)

ESTE ASPECTO total de la terraza del Jockey Club, nos da una idea de la enorme concurrencia, en la Nochebuena (Foto D. M.)

OTRO DE LOS lugares donde la Nochebuena congregó elementos distinguidos de nuestra sociedad, fué el Jockey Club. He aquí el detalle de la concurrencia (F. D.)

Telas Inglesas "BELWARP" "PETRONIO" "FAVORITA" PIDANLAS A SU SASTRE

Sobrinos de Nazábal Muralla 70 Teléfono M-1928 • Habana. Importadores de PAÑOS

Anuncios "VICTORIA" X-1139

VENTA ESPECIAL

Contamos con la más extensa variedad de objetos propios para regalos. Vea nuestra exposición permanente.

Joyería "El Gallo" San RAFAEL é INDUSTRIA TEL. M-2933

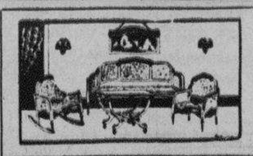

ES UNA LOCURA...

Las ventas y cambios de muebles que está efectuando "LA CASA LOPEZ" JUEGOS DE SALA, COMEDOR Y CUARTO desde $3.00 Pago Semanal.

ESTO SE ACABA, ¡VENGA PRONTO!

Belascoaín 76. D. Teléfono U-4541. Enviamos pedidos al interior.

DINERO del 1 al 5% Con garantía de joyas "LA IDEAL" Neptuno e Industria

M.E.C.D. 2016