1A SECCION 1

SERVICIO DE ASSOCIATED PRESS. Esta queda autorizada para usar nuestro servicio y noticias de información.

HILO DIRECTO CON NUEVA YORK

DIARIO DE LA MARINA

El DIARIO DE LA MARINA es el periódico más antiguo de Cuba. Fue fundado en el año mil ochocientos treinta y dos.

SERVICIOS ESPECIALES DE ESPAÑA

1A SECCION 1

AÑO CIENTO TRES.—NUM. 305 | ACOGIDO A LA FRANQUICIA POSTAL | LA HABANA, MARTES, 24 DE DICIEMBRE DE 1935.—SANTOS DELFIN, GREGORIO Y LUCIANO | TIEMPO PARA HOY: PROBABLEMENTE BUENO. | PRECIO: 5 CENTAVOS

DE HOY A MANANA SERAN INDULTADOS CINCO ESTUDIANTES, ENTRE LOS CUALES FIGURAN TRES SENORITAS

LOPEZ CONTRERAS CONTINUARA COMO PRESIDENTE DE VENEZUELA

SE CREE QUE EL CONGRESO LO CONFIRMARA COMO PRESIDENTE EN SU SESION DEL JUEVES 26

Durante los tumultos registrados en la ciudad de Caracas, las turbas quemaron dos teatros y el edificio del periódico «El Nuevo Diario». Desórdenes y saqueos en varias ciudades

CARACAS, diciembre 23. (AP.)—Se considera que el general Eleazar López Contreras, actual Presidente Provisional de Venezuela, continuará en el mando, después de la reunión del Congreso señalada para el jueves y en la cual se dispondrá quien habrá de reemplazar al general Juan Vicente Gómez, hasta la terminación del período de gobierno.

En una declaración oficial emitida esta noche consignase que el Gobierno domina perfectamente la situación y que el orden ha sido restablecido en el país. Los establecimientos comerciales que cerraron el sábado a causa de los disturbios abrieron hoy nuevamente sus puertas.

LO QUE DICEN DE TRINIDAD

PUERTO ESPAÑA, Trinidad, diciembre 23. (AP).—Afírmase que en Valencia, Cumaná, Maracay, Maracaibo y otras tres ciudades han estallado recios disturbios contra los gomecistas, lanzándose al saqueo y al desorden el populacho. El Gobierno provisional ha enviado tropas a los puntos en que el orden se ha perturbado. Han muerto de «heridas» muchos partidarios de Eustoquio Gómez, primo del tirano que gobernó a Venezuela durante 27 años con férreo guantelete. Eustoquio mismo murió en el despacho del Ministro de Guerra durante un altercado con los oficiales de ese departamento, dueño ahora de la situación. Intentaba al parecer recoger el cetro del andino.

En Caracas, los tumultuarios incendiaron dos teatros propiedad de adictos de Gómez y el edificio del periódico, «El Nuevo Diario». Las pérdidas se calculan en $200.000.

CRITICA EL ALCALDE DE CHICAGO LA MARCHA DEL COR. LINDBERGH HUYENDO DE LOS "GANGSTERS"

El Alcalde de Chicago, Mr. Kelly, hablando de este asunto, manifestó que la marcha del famoso aviador es contraria a los cánones del americanismo y, además, resulta ridícula

LONDRES, diciembre 23. (AP.)—En centros norteamericanos de cieta responsabilidad manifiéstase que el Coronel Charles A. Lindbergh vendrá a la Gran Bretaña, no por razón de que tema por la suerte de su otro hijo, sino porque tiene que resolver ciertos asuntos de las compañías aéreas para las cuales trabaja en calidad de consejero. Se desconocen los proyectos actuales del aviador aunque se supone que no se establecerá permanentemente en Inglaterra.

Creen lógico que venga a preparar las bases para el servicio aéreo trasatlántico que pronto se inaugurará. Como esas tareas consumirán de medio año a un año, no sorprende el que haya querido venir con su familia. El que haya salido en un barco como el «American», se explica como deseo de mantener el secreto mayor posible.

En Glasbow, la aya, Betty Gow, ha manifestado:

—No sé nada sobre los Lindbergh y me sorprende incluso el que hayan partido para Inglaterra. No hay dudas de que iré junto a ellos a tomar mi cargo de niñera, tan pronto como lleguen a este país.

Miss Gow ha estado trabajando bajo el apellido de «Taylor» en un establecimiento de Glagow, dedicado a la fabricación de trajes de mujer, desde que regresó de los Estados Unidos, a donde fuera para actuar de testigo en el caso de Hauptmann.

La familia de Aubrey Morgan, viuda de Elizabeth Morrow, manifestó en Cardiff que no sabía nada de los propósitos del aviador.

En Inglaterra el secuestro es poco menos que desconocido, sin que haya constancia de ningún acto semejante en los archivos de la policía.

Se cree, además, que las condiciones de la ley, la misma situación geográfica de Inglaterra, hacen que el clima criminoso del país no sea propicio a tal género de delincuencia.

El Conde Haugwitz Von Reventlow, manifestó que su esposa, Bárbara Hutton, se encuentra satisfechísima de las garantías que en Inglaterra, se le ofrecen de poder vivir sin escúderos ni guarda-espaldas.

DURAS CRITICAS CONTRA LINDBERGH

CHICAGO, diciembre 23. (AP).—El Alcalde Kelly declaró hoy que la resolución del coronel Charles A. Lindbergh, de marcharse de los Estados Unidos, es una decisión contraria a los mejores patrones del americanismo y ridícula a mayor abundamiento.

Dice el Alcalde:

«Si los periódicos dicen verdad, creo que lo que Lindbergh ha hecho es ridículo. Es cierto que no le falta razón en marcharse por un cierto período del país, más el dejar permanentemente el territorio norteamericano a título de que su hijo no está seguro en esta tierra, se sale del orden. Hay otros niños que gozan aparentemente de seguridad y creo que es poco patriótico el que el Coronel Lindbergh, condene a los Estados Unidos, a título de que su familia no se siente segura contra los secuestros. Todas las semanas recibo cartas de gente que no anda bien de la cabeza, como ocurre a otros. Pero esto no me hace pensar que nuestros hijos estén menos seguros aquí que en otras partes. Los psicópatas que escriben cartas generalmente no van al grano de las cosas».

Mrs. B. F. Langworthy, presidente del «Congreso Nacional de Padres y Maestros», sostiene que es increíble que «las condiciones existentes en el país obliguen a gente de tanto valimiento como Lindbergh, a marcharse del país.

Horas después de salir de la cárcel asesinó al cuñado

La víctima era agricultor y era muy estimado. Usó una escopeta para darle muerte

SANTIAGO DE CUBA, diciembre 23. DIARIO Habana.—En la finca «El Caimito», ubicada en el término de Victoria de las Tunas, fué muerto hoy de un tiro de escopeta el agricultor Bernardo Gutiérrez, por un cuñado de éste nombrado Rafael Perdomo, quien acaba de salir de la Cárcel.

Ha llegado a Nueva York el Ministro de la Argentina en La Habana, Dr. Horacio Carrillo

NUEVA YORK, diciembre 23. AP. El Dr. Horacio Carrillo, Ministro de la República Argentina en la Habana, llegó hoy a New York en el vapor «California», parando en el Hotel Saint Moritz. Acompañan al Ministro su esposa, sus dos niños y el Secretario de la Legación, proponiéndose permanecer aquí cinco días para salir luego rumbo a Buenos Aires, su pueblo natal.

Agricultura desea que se ayude a la Feria de la Habana

Estima que la cooperación a ese gran evento será de gran provecho para la Isla

EL Secretario de Agricultura, doctor García Baylleres, en recientes declaraciones, destacó la importancia de la Feria de la Habana y la Exposición Ganadera, juzgando que aquélla constituye, en estos momentos, una verdadera exposición nacional. El doctor García Baylleres, en su calidad de Secretario de Agricultura, viene prestando una cuidadosa atención a la Exposición Ganadera que se celebrará conjuntamente con la Feria de la Habana durante el mes de febrero, pero quiso aprovechar la oportunidad—en su carácter de hombre avezado a las disciplinas económicas — para subrayar un aspecto de la Feria de la Habana. Es aquel de que Cuba, en estos momentos más que nunca, debe mostrar los progresos alcanzados por sus fuerzas productoras. Y este es el fin primordial de la Feria de la Habana. Los beneficios alcanzados por el Tratado de Reciprocidad, ha dicho con acierto el Secretario de Agricultura, no pueden quedar en el secreto. Necesitan mostrarse, agruparse, exhibirse, señalarse al examen y a la observación inteligente de todos, para que se vea el esfuerzo cumplido por las zonas de producción de Cuba, por un comercio que ha sabido vencer la crisis y por una industria en la cual se marcan los mejores esfuerzos y las más brillantes iniciativas.

Hay algo más. El Secretario de Agricultura ha dicho que, de la misma manera que el Departamento a su cargo demanda la más amplia colaboración a los elementos interesados en la Exposición Ganadera, así recomienda un espíritu de cooperación por parte de comerciantes e industriales, ya que éstos son los más interesados en que las fuerzas productoras de Cuba, hagan su prueba victoriosa en la Feria de la Habana, por su carácter de exposición nacional.

NOTA OFICIAL DE LA SECRETARIA DE ESTADO

En relación con determinadas afirmaciones que se hacen en un artículo publicado bajo la firma del señor Fredrick Norman, en la edición del DIARIO DE LA MARINA correspondiente al día 22 del actual, con el título «Cuba ante el conflicto italo-etiópico», la Secretaría de Estado tiene especial interés en hacer público que el Gobierno de Cuba ha procedido a aplicar a Italia las sanciones acordadas por los órganos competentes de la Liga de las Naciones, única y exclusivamente en cumplimiento de sus obligaciones internacionales, solemnemente contraídas como Estado signatario del Covenant, sin que en ningún momento hubiere recibido al efecto proposiciones ni aun sugestiones extrañas a dichos acuerdos, y, por lo mismo, incompatibles con la dignidad nacional; por lo que toda afirmación en contrario debe estimarse torpe y tendenciosa. Y que así mismo es incierto que, con motivo de la aplicación de las aludidas sanciones, se le haya preguntado al Gobierno si Cuba estaría dispuesta a comprar petróleo rumano, lo que no pasa de ser pura fantasía.

Lea ¡ALERTA! al mediodía y el AVANCE por la tarde

EN UN SANGRIENTO COMBATE EN TEMBIEN, SUFREN LOS ETIOPES 600 MUERTOS Y UNOS 1,000 HERIDOS

FUE LA AVIACION ITALIANA LA QUE HIZO POSIBLE EL TRIUNFO EN EL MOMENTO MAS PELIGROSO

Los abisinios, en su repliegue, según dicen los italianos, abandonaron armas y municiones. El avance había sido cubierto por un nutrido y efectivo fuego de artillería

ASMARA, Eritrea, diciembre 23. (AP.)—Despachos del alto mando italiano dan cuenta de que en un combate tenido en la región del Tembien entre las fuerzas invasoras y los abisinios, fuertes de 5,000 hombres, el enemigo experimentó más de 600 muertos y unos 1,000 heridos retirándose desordenadamente tras del ataque de la aviación, en el valle del Qonqua. El enemigo se había embarbetado en las montañas situadas entre Quoram y Mariam Quorar, dueño de una cordillera situada a espaldas de un santuario copto. La pequeña población está formada por un conjunto de casas de lodo y ramazón. Las fuerzas que en ellas se hallaban mandábalas el dedyazmatch Ayelú Kebedé, tío de Halle Selassié Guxa, que prefirió mantenerse de parte de Italia cuando el caudillo del Tigré Septentrional se pasó a las filas de Italia. (En el parte oficial italiano no se consigna el número de bajas de ninguna de las dos partes).

En los momentos en que los etíopes amenazaban con un movimiento de flanco, presentáronse las fuerzas que venían en apoyo de la columna, batiendo al enemigo. Las enormes bajas que los abisinios sufrieron proceden del recio ataque de la aviación italiana. Una escuadrilla de eayiación de ataque ametralló a los tentes y sus reservas, realizando varias incursiones del mismo carácter con las ametralladoras. Las tropas italianas treparon la montaña, batiendo al enemigo de roca en roca, de rellano en rellano, hasta darles la batalla en las mismas crestas.

Dice el alto mando que los abisinios concentraron el fuego en la oficialidad blanca, matando a cinco e hiriendo a 100 guerreros eritreos.

Los abisinios, en su repliegue, abandonaron armas y municiones. Después de la batalla, los eritreos formaron con sus tiendas la palabra italiana «Grazie» (Gracias), para los aviadores.

El avance italiano fué cubierto por un intenso e importante fuego de artillería, el más eficaz de toda la campaña. De acuerdo con los partes, ésta ha sido la primera vez que a la artillería le ha sido dable hacer un papel de la importancia de las misiones de la guerra europea.

Unos cien médicos visitan la Embajada de Cuba en los E.U.

Durante la recepción, sólo hubo dos discursos: de los Dres. Aróstegui y Jackson

WASHINGTON, diciembre 23. AP. Concurrieron unos cien médicos de esta capital al acto ofrecido por el Embajador de Cuba, Dr. Guillermo Patterson y Jauregui, en honor del Cabildo de Columbia, de la «Pan American Medical Association».

Hablaron en el acto los doctores Gonzalo Aróstegui, de la Habana, y Chevalier Jackson, de Filadelfia.

El Presidente de la organización es el doctor Enrique de Bayle, Encargado de Negocios de Nicaragua. Asistieron al acto los Ministros y Embajadores de todas las repúblicas americanas y médicos de los países de América y varias ciudades de los Estados Unidos.

EMBARCO HACIA CUBA EL CONSUL GENERAL EN NEW YORK

NUEVA YORK, diciembre 23. AP. Con motivo de haber embarcado hoy hacia la Habana el señor Pablo Suárez, el señor Cayetano de Quesada, Cónsul de Cuba, se ha hecho cargo del Consulado General.

ITALIA RECIBE CON ENOJO EL NOMBRAMIENTO DE EDEN PARA LA VACANTE DE SAMUEL HOARE

Los camisas negras la consideran como una bofetada. No se desmiente la posibilidad de un ataque de los italianos a los ingleses. Austria modifica su actitud

ROMA, diciembre 23. (AP).—Muchos fascistas decían esta noche que la Gran Bretaña había escogido «al peor enemigo de Italia para que aplique las sanciones» después de ver destruidos sus planes de paz.

Esta es la opinión que ha provocado el nombramiento de Anthony Eden para Ministro de Relaciones Exteriores. Los funcionarios se mostraron reservados, pero los camisas negras consideran que el nombramiento de Eden constituye una bofetada.

La afirmación que hizo Sir Samuel Hoare en la Cámara de los Comunes de que el Primer Ministro Mussolini se proponía atacar a Inglaterra en el caso de que se acordara el embargo de petróleo no ha sido desmentida. Además, la afirmación está de acuerdo, con muchos de los discursos desafiadores de Mussolini.

El director del «Giornale d-Italia», Virgilio Gayda, dice hoy:

«Europa ha encallado en el desorden. Los únicos signos claros son los de destrucción».

ES POSIBLE QUE AUSTRIA MODIFIQUE SU ACTITUD HACIA ITALIA

VIENA, diciembre 23. (AP). El periódico «Weltblatt» que hasta ahora ha reflejado la actitud de extrema amistad a Italia del Gobierno austriaco, publica hoy un artículo en el cual condena duramente la conducta de los funcionarios italianos en la región del sur del Tirol.

El periódico, que es órgano de la Iglesia Católica en Austria, dice que los italianos han montado una guardia militar cerca del palacio del Obispo Johannes Geisler de Brixen, a causa de que en una carta pastoral aconsejaba a los sacerdotes de la Diócesis que no utilizaran las organizaciones de la Iglesia para recoger hierro viejo ni realizar otras funciones de carácter fascista.

«Italia sostiene —dice el «Weststatt»,— que su guerra en Abisinia es una batalla para introducir la cultura y llevar ilustración a los bárbaros. ¿Cómo puede Italia reconciliar esa actitud con la decisión de coartar la libertad de un Obispo que se limita a cumplir con sus deberes?

La Cancillería desmiente la fábula urdida por el promotor de la pelea de boxeo de Joe Louis en la Habana

Durante el tiempo que estuvo en nuestra capital no hizo más que recibir atenciones y facilidades. La protesta de un periodista americano. Se le exigirán responsabilidades

EN vista de las noticias publicadas en los Estados Unidos, con motivo de unas declaraciones del promotor Jacobs, a quien se dispensaron cortesías de todo género durante su estancia entre nosotros, la Cancillería cubana ha cursado cablegramas al cónsul de Cuba en Miami y a nuestro embajador en Washington desmintiendo oficialmente, como cuadraba, las especies de referencia.

Como es cosa notoria, el promotor norteamericano citado hubo de declarar que a su arribo a nuestra rada hubieron de recibirlo seis pistoleros, cosa que es absolutamente in cierta. Es más, antes por el contrario, varios altos funcionarios gubernamentales, con una distinción a la que no lo hace acreedor su conducta, fueron a darle la bienvenida.

UN CORRESPONSAL EXTRANJERO QUE TAMBIEN DESMIENTE A MR. JACOBS

El corresponsal en esta ciudad, de la United Press, Mr. Haas, ha recibido hoy el siguiente cablegrama:

«Joe Louis no luchará contra Isidoro Gastañaga en la Habana, la Unipress fué informada de esa manera hoy. El promotor Mike Jacobs, que regresó de la Habana el viernes, manifestó que la verdadera razón del abandono de esa lucha fueron las amenazas de secuestro. Jacobs manifestó que al desembarcar en la Habana fué recibido por seis hombres con ametralladoras, quienes permanecieron con él hasta que se embarcó. Jacobs dice que sus manifestaciones hechas a los funcionarios cubanos, de que Louis estaba en condiciones físicas deficientes, debido a exceso de trabajo, eran absolutamente falsas. Dice: Joe nunca estuvo en mejor estado de salud. Yo tuve que decirles algo a esos individuos, pues de sólo mirar a esos hombres con ametralladoras les hubiera dicho cualquier cosa».

Mr. Haas, indignado con el proceder incalificable de Mr. Jacobs, y constándole la falsedad de lo que ha aseverado, le cablegrafió a la United Press lo siguiente, después de haber conferenciado con la Corporación Nacional del Turismo, la cual a su vez, ha dispuesto poner los hechos en conocimiento de la secretaría de Estado, suplicándole que, por medio de la Embajada de Cuba en Washington, haga desmentir la calumniosa información de Mr. Jacobs. El cable de Mr. Haas dice:

«Los funcionarios de la Corporación Nacional del Turismo han quedado grandemente sorprendidos y disgustados ante las manifestaciones de hombres con ametralladoras que acaba de hacer Jacobs. En estos momentos están informando oficialmente a los señores que componen el Comité Ejecutivo y al mismo tiempo llamando la atención del secretario de Estado, señor Echarte, con quien el pasado jueves tuvo Jacobs una larga entrevista. Mientras tanto la Corporación manifiesta que esta es la más indigna mentira que gratuita e injustamente se hace para perjudicar a Cuba y su movimiento turístico. Nosotros haremos lo posible para que Jacobs pruebe la verdad de sus manifestaciones, y pudiera ser que procediéramos legalmente contra él, si no puede sostener lo expuesto. Los corresponsales americanos casi no perdieron de vista a Jacobs durante el jueves, desde su llegada hasta el momento de embarcar. El único hombre con arma que fué visto era uno de los policías, vestido de paisano, que acompañaba al ayudante del coronel Batista, capitán Belisario Hernández, quien por cortesía fué a recibirlo».

La noble actitud de Mr. Haas no nos ha extrañado, pues sabido tenemos que él es uno de esos periodistas capaces de sacrificarlo todo por la verdad.

EXIJA el SUPLEMENTO en Rotograbado DE ESTA EDICION

Celebró el Consejo de Estado la última sesión del año 1935

Entre sus acuerdos figura el de dedicar una sesión solemne en memoria del Dr. Desvernine

AYER fué la sesión que celebró por la tarde el Consejo de Estado bajo la presidencia del doctor Manuel Giménez Lanier, que la viene ocupando por sustitución reglamentaria.

Asistieron a ella los doctores Rafael María Angulo, Juan J. Remos, que actuó de secretario, Augusto Muxó y Julio Alvarez Arcos.

Una vez que se hubo abierto la sesión, el doctor Rafael María Angulo propuso que se enviara una sentida comunicación de condolencia a los familiares del doctor Pablo Desvernine, Presidente de dicho Cuerpo, que hubo de fallecer el día 20 de los corrientes, y el acuerdo fué adoptado inmediatamente, puestos todos los consejeros de pie.

También se determinó, de seguida, celebrar próximamente una sesión solemne, en el Salón de Sesiones del Consejo, para honrar la memoria del ilustre desaparecido.

Se dió lectura asimismo a un mensaje del señor R. A. Anderson, Presidente de la Cámara de Comercio Americana, en el que da el pésame al Consejo por el fallecimiento del doctor Desvernine, y a otro del doctor Ricardo Dolz, Vicepresidente del Consejo en uso de licencia, remitido por el mismo motivo.

Por último se conocieron dos comunicaciones del Secretario de la Presidencia, doctor Andrés Domingo, en las que transcribía los acuerdos del Consejo de Secretarios desestimando los proyectos de decreto ley modificando varios artículos del decreto-ley número 206 y legislando sobre jurisdicción del trabajo.

De ambas se dió por enterado el Consejo de Estado, levantándose inmediatamente después la sesión.

Richard Hauptmann pide al tribunal de clemencia el perdón

Los abogados defensores dicen que poseen nuevas pruebas, sin especificarlas

PRENTON, Nueva Jersey, diciembre 23. (AP.)—Bruno Richard Hauptmann, cuya ejecución se ha señalado para dentro de menos de un mes, se ha dirigido a la Junta de Perdón pidiendo clemencia.

Un escrito de cuatro páginas a máquina, exponiendo las razones por las cuales cree que no debe ser ejecutado por la muerte del hijo del coronel Lindbergh, fué enviado poco antes del mediodía de hoy al Oficial de Nueva Jersey.

Hauptmann, con la misma ausencia de emoción que ha caracterizado todos sus actos en defensa de su vida, había firmado las seis coptas de la petición una hora antes en su celda. Presenciaron el acto de la firma Irving Bleam, funcionario de la prisión del Condado, y el coronel Mark O. Kimperling, alcalde.

Dos horas después de presentada petición, Albert B. Hermann, funcionario ejecutivo de la Junta y del Gobernador Harold G. Hoffman, anunció que la Junta se reunirá el lunes a las 10 y 30 de la mañana para estudiar otra petición que ha hecho Charles Weise, quien solicita que se le conceda autorización para declarar en una causa por asesinato en Newburgh, Nueva Jersey.

La Junta que no se reune con frecuencia, podría tratar de la petición de Hauptmann al propio tiempo, pero Hermann dijo que no tenía conocimiento de que pensaba hacerlo. Caso de que no lo haya hecho, es posible que decida reunirse en la prisión del Estado para escuchar personalmente a Hauptmann y llamar a cualquier testigo.

DESPUES DE LOS COMICIOS SE DARAN LOS NOMBRAMIENTOS A LOS PROFESORES DE INSTITUTOS

El lunes entrante celebrarán los Secretarios un nuevo consejo extraordinario. En el mismo se fijará la fecha en que debe comenzar la zafra. En espera de un informe

EL Secretario de Justicia e interino de la Presidencia doctor Andrés Domingo informó anoche en Palacio a los repórters que el lunes de la semana próxima volverá a reunirse el Consejo en sesión extraordinaria con objeto de dejar enteramente resueltos los asuntos que no pudieron serlo en la de ayer, y cuya urgencia es inaplazable.

Dió a entender el Secretario que en esa sesión será aprobado el decreto-ley fijando la fecha del inicio de la zafra para el día 15 de enero seguramente.

Aun cuando todo hacía pensar en que el Consejo de ayer solucionaría dicha cuestión, ésta no fué abordada.

El Secretario de Gobernación e interino de Defensa doctor Maximiliano Smith, explicó a los periodistas palatinos que el motivo de no haberse determinado ya el día del inicio de la molienda es el de la necesidad de armonizar esa fecha con la de la celebración de las elecciones, fijadas para el 10 del aludido mes.

Dijo el doctor Smith que el Gobierno acordará el principio de la zafra tan pronto tenga en su poder un informe del teniente coronel Velasco, Jefe de la Ayudantía del Cuartel General, quien viene estudiando la forma de que los soldados que tendrán a su cargo la escolta de los colegios electorales, puedan disponer después del tiempo necesario para vigilar las colonias y los ingenios cuyas actividades deberán empezar el 15 de enero.

Es muy posible que en el propio Consejo del lunes se acuerde rebajar los derechos consulares de importación sobre productos franceses a cambio de los beneficios que recibirán en Francia los productos de Cuba.

INDULTOS DE ESTUDIANTES—Entre hoy martes y mañana miércoles el Secretario de Justicia doctor Andrés Domingo pondrá a la firma del Presidente de la República cinco proposiciones de indultos correspondientes a igual número de estudiantes.

Estos sufren condenas impuestas por los Tribunales de Urgencia.

Los beneficios de dichos indultos alcanzarán—según nuestras noticias—a tres señoritas y dos jóvenes.

Los nombres de los mismos serán dados a la publicidad esta tarde.

LOS PROFESORES DE LOS INSTITUTOS.—Aun cuando se ha dicho insistentemente que el Presidente de la República firmaría ayer el nombramiento de los nuevos profesores de los Institutos Provinciales esto no ha ocurrido así.

A propósito de este asunto el Secretario de la Presidencia declaró a los periodistas que esos nombramientos no serán despachados hasta después de las elecciones.

VISITAS DE CORTESIA.—El Presidente de la República recibió ayer en horas de la tarde la visita de cortesía de todos los miembros del Tribunal Supremo presididos por el doctor Federico Edelman. Anteriormente había recibido la del Jefe de la Policía Nacional teniente coronel José E. Pedraza.

CUESTIONES PORTUARIAS.—Para conferenciar con el Jefe del Estado estuvo ayer en Palacio el director de «El Camagüeyano» doctor Walfredo Rodríguez Rodríguez, a quien acompañaba el Secretario del Trabajo doctor Emilio Gaspar Rodríguez.

La cuestión a resolver es el problema planteado por los obreros portuarios de Nuevitas, los que recibieron con fecha 12 de los corrientes una resolución de la Secretaría del Trabajo rebajándoles el 36% de sus jornales sin que se les hubiese consultado previamente.

Habiendo protestado de dicha resolución los obreros fueron citados a la Secretaría del Trabajo para estudiar el caso, el que no tardará en resolverse.

UNA OLA DE FRIO EN LOS ESTADOS SEPTENTRIONALES AMERICANOS

CHICAGO, diciembre 23. (AP) La mayor parte de la nación comenzó hoy a disfrutar el tiempo tradicional de la Navidad con motivo de la nueva ola de frío que procede del Noroeste y se dirige a la costa del Atlántico.

Los meteorólogos prometen bajas temperaturas a los celebrantes de la Navidad en los Estados del Norte entre las Rocallosas y la costa oriental, con temperaturas por debajo de cero en algunas de las secciones más septentrionales.

Sumario de esta Edición

	Páginas:
Anuncios Clasificados	19-20-21
Cables	22
Cables de España	15
Cartel del Día.—(Teatros y Cines)	6
Centro de la Propiedad	2
Consejo de Secretarios	2-3-6
Cultos Católicos e Información General	18
Crónica Habanera	5-7-9-10-11
Crucigramas	4
Defunciones	5
Ejército Constitucional	2
Escenario y Pantalla.—(Crítica)	6
Gacetillas	8-5
Guanabacoa al Día	18
Habaneras	4
Hacienda	12
Marina Constitucional	2
Matanceras	16
Mercantil	17-18
Municipio	2
Noticias de los Juzgados de Primera Instancia.—(Vida Civil)	18
Pasajeros por la Vía Aérea	18
Pasatiempos	19
Policía	2
Política	16
Puerto	18
Reglanas	8
Sanidad	18
Secretaría del Trabao	2
Sociedades Españolas	8
Sports	18-19
Telegramas del Interior	16
Viboreñas	9

LECTURAS:

Actualidad Internacional. (Por J. L. M.)	22
A Través de la Vida. (Por Héctor de Saavedra)	4
Armonías. (Por Gustavo E. Urrutia)	2
Bromas y Veras. (Por Joaquín Aristiqueta)	16
Cartas al Director	3
El Cuento de Hoy	11
El Origen de Santa Claus	12
El Tesoro del Pirata	21
¡Eso No! (Por XX)	13
Los Socialistas Dispuestos a Entrar en un Gobierno Izquierdista. (Por Daranas)	22
«Paz a los Hombres de Buena Voluntad». (Por León Ichaso)	13
Se Extienden los Tratados Recíprocos	3

LA NOCHEBUENA EN EL MUNDO EN LA CIUDAD, EN EL CAMPO...

TENIA que cumplirse la profecía. Estaba próximo a llegar, a descender de los cielos, el Mesías esperado. Las tribus de Judá, más que por el vaticinio de Isaías y las afirmaciones de Daniel, sabían por un inexplicable presentimiento que el Hijo de Dios no tardaba en venir sobre ellos.

Fué por principios del invierno. Las aldeas se arropaban frente al cierzo invasor. El gran jardín de Israel—rosas, lilas y geranios—se recogía en sí mismo, pensando que la primavera habría de darle su perdida opulencia. Todo era tello, claro, diáfano y puro. Más limpido y saltarino el torrente, más amplio y azul el cielo, más tranquilo y armonioso el mar, más buena la Vida.

Los Reyes Magos.

En tierras distantes hombres fabulosamente ricos reinaban sobre otros hombres. Los imperios casi no tenían límites. Regían todo el haz de la tierra. Y la tierra entonces apenas si tenía horizonte. Las arcas de esos monarcas eran tan ricas como el surco próvido que todo lo daba.

Ellos también sabían que el Mesías estaba próximo a llegar. Y cada noche, prendían el rostro en el cielo infinito en busca de la estrella que habría de guiarlos hacia el hombre bendecido. Al fin, una alborada descubren junto al signo de la luz la estrella enviada. No hay duda alguna sobre su significación. Ciega a quien la mire. Está fija, perenne, inconmovible en el cielo sereno. Música de aves y pájaros, improvisan en la alborada su concierto en salud del Señor...

El Establo de Belén

El hombre más grande de la tierra, el más poderoso, rico e influyente, ya había nacido en una cabaña de Belén. Cuando nace un niño, todo el contento del mundo se condensa en su sonrisa o en su llanto. Era Dios mismo, iluminado, simbolizado, en la ofrenda. ¿Qué mejor regalo al mundo, que la vida que nace? Junto a la cuna los animales del Señor abrían los ojos comprensivos. Y el Hijo de Dios, hecho Hombre, alzaba sus manitas en júbilo dándole la bienvenida a los monarcas de la tierra. ¿Qué necesita el hombre que todo lo tenía?... Llega un Angel... Llegan miles de Angeles... Entre nubes descienden todos los ángeles para decir: «Gloria a Dios en las alturas y paz a los hombres de buena voluntad»...

La Noche Buena por el Mundo

La cristiandad celebra el natalicio de Cristo desde entonces. Desde aquel milagroso día de la adoración de los Magos, el mundo rinde pleitesía al Hijo del Hombre. Es un homenaje diverso. En todas las formas se expresa el vasallaje. Es una rendición sin condiciones. Hay en la tierra una actitud adorativa estable, perenne. Es menester festejar la efemérides. ¿Cómo se realiza? La antigüedad tiene instituído el banquete, la comida opulenta. Y una mezcla de cristiandad y paganismo va moldeando la costumbre hasta hacerla tradicional.

En España, en los países de nuestro idioma, la Navidad del Señor cobra importancia de acontecimiento. Asturias, Galicia y Castilla rivalizan a través de las centurias. Es el canto solemne, la música sagrada, el culto brillante. Los pueblos cantores, los pueblos poetas fijan en la historia, que es el alma del romance, su intención. Y bendecidas por los siglos nos llegan las coplas, seguidillas, y décimas, que cruzan por las ciudades y aldeas aromadas por el aura popular.

«En Belén tocan a fuego
Del portal sale la llama
Es una estrella del cielo
que ha caído entre la paja».

La novena que antecede a la Noche Buena—nos referimos a nuestras costumbres de principios de Siglo—los «muchachos» recorren las calles tocando a la hora del alba, sus fotutos. Son las misas de aguinaldo. Madrugada fría, y plena de belleza, cuya incursión termina en la Iglesia del pueblo, donde el buen párroco habla al ejército infantil del motivo transcendente de aquellas travesuras.

La Noche Buena en la Ciudad

La unción mística va en mengua de su cálida pureza. Entre las clases privilegiadas, la cena de Noche Buena va perdiendo su antiguo prestigio. Se trata de una comida, un poco más copiosa y regada con vinos, que no se extiende hasta la media noche. El precepto bíblico apenas si se cumple. Es el imperativo de la costumbre que se convierte en ley.

Después de la cena, la familia ensaya su incursión urbana. ¡A la Misa del Gallo! (Si la Policía la consiente). La Misa del Gallo es el último refugio de la «gente bien», en una noche de Noche Buena. No importan los comentarios y nacionalidades, la tropa recuerda:

Yo soy un pobre gallego
que he venido de Galicia
y al niño de Dios le traigo
lienzo para una camisa.

La Noche Buena en el Campo

En los barrios rurales, en el campesinaje cubano es donde se conserva como esencia rica la tradición de la Noche Buena. En relación de familia y de amistades preferentes, el guajiro prepara su cena, desbordante en pollos, guineos, arroz de la tierra, plátanos salcochados, frijoles negros, buñuelos y vino. En la mayoría de los casos, vino «pelión». La «música» comienza en horas del medio día. Una bandurria, rasga y rasga décimas sin sentido. Durante la comida, los cantadores improvisan discursos alusivos. Y luego, continúa la fiesta hasta el amanecer.

Pero en el campo—y no es de ahora—la fiesta de la Noche Buena ha decaído extraordinariamente. En el siglo pasado, el Folklore recogió la tristeza del bardo popular que inquiría:

...que se hicieron
te pregunto ¡Oh Cuba mía!...
donde el guajiro lucía
su sabrosísima cena...

y en que terminaba, con la de decepción de

Alegres, sin tener pena,
todos eran convidados,
a comer lechón tostado,
buñuelos de cativía...
¡Sólo queda en Cuba mía
el recuerdo de lo pasado!...

Nueva época. Cuba nueva. Nuevos tiempos. Andar, renovación del mundo en su perpetuo andar, y que hace que exclamemos:

La Noche Buena ya viene...
La Noche Buena se va...
y nosotros nos iremos
y no volveremos más...

E. F. A.

M.E.C.D. 2016

MUERE UN SOLDADO Y DOS MAS RESULTAN HERIDOS AL VOLCAR UN CAMION CON DOCUMENTOS ELECTORALES

DIARIO DE LA MARINA

Fundado en 1832
Dirigido hasta 1919 por D. Nicolás Rivero y Muñiz.
Oficinas y Talleres: Prado 103. Habana.—Representante en New York, Joshuá B. Powers Inc. 220 E. 42nd. St.
Director actual: José I. Rivero.

Editado por la Cia. DIARIO DE LA MARINA (S. A.) cuyo programa consiste «en la defensa de los intereses generales y permanentes de la Nación cubana, de los especiales de la Colonia española establecida en la misma y de la unión y armonía entre los diversos elementos que conviven en el país» Art. 1º de los Estatutos.

Teléfonos del DIARIO
Dirección . . . M 3577
Administración. M 7911
Suscripciones . M 7911
Quejas . . . . M 7911
Clasificados . M-7915
Jefe Redacción M-1287
Redacción . . . M 7913
Sports . . . . M 7912
Ag Guanabacoa XO 1584

PRECIOS DE SUSCRIPCION AL «DIARIO DE LA MARINA»
Habana y Provincias
Mes . . . $ 1.20
Trimestre . 3.25
Semestre . 6.25
Año . . . 12.00
Extranjero
Trimestre. $ 4.25
Semestre . 8.00
Año . . . 15.00
Edición Dominical (Para el extranjero solamente)
Semestre . $ 3.00
Año . . . 5.00

Inscripto según la ley No. 82, resolución No. 32, de 17 de agosto de 1932

SE AUTORIZA LA VENTA LIBRE DE ARTICULOS DE PASCUA

EL ALCALDE DISTRIBUIRA EN EL DIA DE HOY RACIONES DE VIVERES A LOS NECESITADOS

En un acto sencillo, pero importante, se le impuso la medalla de La Habana al señor Bellwer, que lleva cerca de medio siglo prestando servicios en la Casa del Pueblo

Ha sido dispuesto por el Alcalde Municipal que hoy martes se distribuyan tres mil raciones de víveres frescos entre los pobres de esta capital, y con ese motivo han sido entregadas las tarjetas de comprobación para obtener una ración en los lugares que se señalan en la misma, y que son las ocho creches del municipio, cuartel de bomberos y colegios privados, indicados en las propias tarjetas de identificación.

DISPONE EL ALCALDE LA LIBRE VENTA DE COMESTIBLES DE PASCUAS.—El Alcalde Municipal ha enviado una comunicación al Jefe d ela Policía Nacional, significándole que por decreto de ese ejecutivo municipal ha sido autorizada la libre venta de aves, lechones, nueces, castañas, turrones, dulces, verduras y demás comestibles propios de los presentes días de Pascuas, extendiéndose hasta el próximo 10 de Enero entrante.

Así mismo le significa que las bebidas alcohólicas, como vinos y licores, se encuentran gravadas con un alto impuesto, y por ello queda reservada la venta de los mismos exclusivamente a los establecimientos que contribuyen por el concepto de Patente de Alcoholes, cuya venta tendrá que efectuarse dentro del establecimiento.

Todos los permisos otorgados son con carácter «condicional y gratuito», pudiendo ser retirados en cualquier momento que por la autoridad se estime que el establecimiento interrumpe el tránsito de vehículos y peatones, altere el orden o resulte molesto y perjudicial al vecindario.

COMERCIANTES QUE DEFRAUDAN EL MUNICIPIO.—Los inspectores de Gobernación Municipal cumpliendo órdenes superiores, han procedido contra Antonio González, de Avenida de México y Arroyo, por tener tienda de ropavejero sin licencia; Juan González, del mismo sitio al frente, barbería sin licencia; Guillermo Ching, de Mangos y Reyes, puesto de frutas fuera de epígrafe; todos los cuales fueron multados.

EL ALCALDE IMPONE LA MEDALLA DE LA CIUDAD A BELLWER.—En el acto de imponer la medalla de la Habana al señor Bellwer, que presta servicios al Municipio desde hace 45 años, pronunció el Alcalde el siguiente discurso:

«Nos congregamos hoy aquí para honrar a nuestro compañero Julio G. Bellwer, al que le hemos concedido la medalla de la Habana, como premio a su laboriosidad incansable y y a la pericia con que ha desempeñado durante muchos años un cargo en esta Administración.

La vida de Bellwer debe ser un ejemplo para todos aquellos que se consagran al servicio de la Administración Pública, pues es un ejemplo a seguir. En este premio deben ver los demás empleados del Municipio habanero que el esfuerzo y la honradez en el desempeño de sus funciones encuentran siempre en la opinión pública una recompensa aunque sea, como ésta, simplemente honorífica.

El empleado público debe ser garantizado en sus derechos. La inamovilidad es una necesidad para que el funcionario pueda dedicar todas sus energías al servicio de la misma. Es la única manera en que el Estado puede desarrollar sus actividades plenamente con amplias garantías para todo el pueblo que ve administrar honesta y cumplidamente los servicios públicos.

Sentimos una honda satisfacción, al premiar en la persona de Bellwer, a todos aquellos empleados que como él, han prestado su valiosa colaboración a la Administración Municipal, sobre todo mientras yo he ocupado este puesto en el que he sentido la benevolente acogida de todos los que aquí trabajan y luchan.

La revolución en sus inicios, quizás despojara a algunos valiosos empleados de los cargos que ocupaban, pero desvanecidos los primeros choques, ha vuelto sobre sus pasos y todo aquel empleado que hizo de su cargo, sacrificio y deber, ha vuelto a ocuparlo para que preste a nuestra patria común todas las energías de que son capaces.

Antes de terminar quiero felicitar nuevamente a Bellwer, y exhortar a todos sus compañeros para que sigan su senda, prometiéndoles que yo haré todos los esfuerzos posibles para que la Ley de Inamovilidad de los empleados públicos sea un hecho tangible.

Dos individuos apodados "Socarrón" y "Troncosito" trataron de dar el timo de la limosna a un ciudadano

El Buró de Homicidios ha rendido dos informes acerca de los sucesos en que perdieron la vida Ignacio López Conde y Tomás Tabares. Presa una banda de falsificadores

Cuando pretendían estafar al español Horacio García Seiglie, vecino de Batabanó, que acababa de llegar de esa población, fueron apresados por los detectives Fausto M. Vivanco y Emilio Morón, del grupo de persecución de la delincuencia, de la Policía Secreta, que comanda el subinspector Raimundo Aragón, los conocidos delincuentes Arturo Martínez Cañal, llamado «El Socarrón», y Ramón Alvarez Troncoso, conocido por el alias de «Troncosito», que trataban de convencer a García Seigle de que ellos buscaban a Manuel García, residente en la calle Suárez, al que tenían que ver para entregarle una maleta grande que contenía gruesa suma de dinero, que habían de repartir a los hospitales, pudiendo García Seigle hacerse cargo del primer reparto—cuyo dinero simularon tener en un sobre que sólo contenía papeles de periódicos—pero con la condición de que les diera el dinero que llevaba, como garantía.

Y acusados del «timo de la limosna», Vivancos y Morón presentaron a los encausados ante el juzgado de instrucción de la Sección Segunda, el que dispuso el ingreso de ambos en el Vivac, por todo el término que la ley señala.

DOS INFORMES DEL BURO DE HOMICIDIOS.—Sobre la muerte de Ignacio López Conde, ocurrida en la accesoria de Espada 85, en esta ciudad, y de Tomás Tabares Bruzat, acaecida en el barrio de Majaguabos, término de San Luis (Oriente), han informado a los juzgados de instrucción de la Sección Cuarta y de Palma Soriano, respectivamente, los consagrados miembros del Buró de Homicidios y de la Policía Secreta, inspector José Cardelle y los detectives a sus órdenes Padro Touzet y Tirso Llaguno, en cumplimiento de órdenes recibidas de su jefe, el comandante Eugenio Menéndez.

En el primer caso, la muerte de Ignacio López Conde, afirman los investigadores que provino por el estado patológico de aquél, no por causa criminosa alguna. En el segundo caso, aseguran que Tabares pereció con ocasión del asalto de que fué víctima, para robarle, siendo autores los componentes de una banda que merodea por los contornos de Majaguabos, hasta ahora desconocidos, titulándose la banda «La Pandilla de Mayarí».

PRESA UNA BANDA DE FALSIFICADORES.—Transitando los detectives de la Policía Secreta, E. Robaina y J. Carrillo, por Prado y Monte, detuvieron a Armando A. Pérez Pérez y Regino Gómez Rodríguez, vecino, aquél, de Industria 2, y el último de Florida 45, los que intentaban pasar dos billetes de a cinco pesos, falsos, en una casa comercial de dicha esquina, siéndoles ocupado, al practicárseles un registro, un carnet del Servicio de Inteligencia Militar.

Además de Pérez y Gómez, los citados agentes Robaina y Carrillo arrestaron a Rafael Mariano Reyes Pacheco, de Perdomo 23, en Regla; Amado Tosco Bárcenas, de Lamparilla 40, y Rafael Alfonso Granados, de Zanja 9, los que llevaban gran cantilla de billetes de banco del cuño nacional, de a cinco pesos, habiendo cambiado algunos en la fonda del asiático José Bon, quien los reconoció como los mismos que en días anteriores almorzaron en su establecimiento, pagando el gasto con un billete de a cinco pesos, que resultó falso.

Los arrestados fueron recluídos en la Cárcel de esta ciudad, a disposición del juzgado de Instrucción de la Sección Segunda.

Los acusados por la Policía Secreta de integrar una banda de falsificadores de billetes de banco de a cinco pesos, que fueron arrestados y recluídos en la Cárcel. Se nombran, de arriba a abajo: Rafael M. Reyes Pacheco, Regino Gómez Rodríguez, Armando A. Pérez Pérez, Amado Tosco Bárcenas y Rafael Alfonso Granados. Se les ocupó gran cantidad de dichos billetes y fueron reconocidos por el asiático José Bon como los que le pagaron con los repetidos signos falsos.

EL LAMENTABLE ACCIDENTE SE REGISTRO CUANDO EL VEHICULO SE DIRIGIA HACIA SANTA CLARA

Uno de los lesionados se encuentra en grave estado. Se ordenó la detención del chofer mientras se aclara la causa del suceso. El cadáver fué tendido en Villa Clara

SANTA CLARA, diciembre 23, 12 meridiano.—En la carretera central, en el tramo comprendido entre Jicotea y La Esperanza, cerca de esta ciudad, volcó un camión que venía hacia ésta para seguir viaje a Santiago de Cuba, conduciendo documentación electoral.

A consecuencia del accidente sufrió graves lesiones el soldado del Quinto Distrito, de esta provincia, Santiago Gómez Hernández, de 20 años, natural de Santa Clara, blanco, el cual falleció; herido grave Wenceslao Alvarez Cabrera, de 22, blanco, soltero, detective de la Policía Secreta y vecino de la finca Nogal, en Guanabacoa, quien venía custodiando la documentación con el soldado, y menos grave Antonio Castañón Acebal, de 32 años, casado, vecino de Vives 147, en la Habana. Todos fueron asistidos en el Centro de Socorro por el doctor Martínez, auxiliado del practicante Pinto.

El chauffeur del camión, Marcelo Pérez, de 32 años, de la raza negra, residente en Vives 147, también, quedó detenido. El cadáver de Gómez está tendido en el Club de Alistados del Regimiento Leoncio Vidal, de esta ciudad y los heridos ingresaron en el Hospital San Juan de Dios. Actuó en las diligencias de rigor el sargento Figueroa, de la Policía Municipal.—**Armando Machado.**

Localizada por la policía la madre que dejó abandonado a su hijo entre las rocas del litoral, en el Vedado

Lo hizo para borrar su falta. Acusa a un profesional de haberla seducido mediante un narcótico. Dice que el niño tiene la misma fisonomía del autor de sus días

En las primeras horas de la tarde de ayer, el capitán Herrera, al mando de la Novena Estación, auxiliado del sargento primero de la misma, Primitivo González, logró localizar a la madre que dejó abandonado a su hijo recién nacido para que pereciera a la intemperie y el cual fué encontrado, casi sepultado en la arena en la esquina de Baños y D, próximo a los baños «El Progreso», en la barriada del Vedado.

Reside en una de las habitaciones de la casa C y 11, en la Quinta Pozos Dulces. Informó nombrarse Ofelia Cabrera, natural de Cienfuegos, de 18 años de edad y no Zenaida Rodríguez, como expuso en el Hospital de Maternidad, donde ingresó.

En un principio fueron inútiles los esfuerzos realizaos por los agentes en su interrogatorio, pero al fin, espontáneamente la joven declaró la verdad de lo ocurrido, afirmando que a su seductor no podía ocurrirle novedad alguna, toda vez que es hombre rico y poderoso, y profesional.

Expuso la joven acusada, que prestando sus servicios en una finca cuyo nombre no recordaba, pero sabe que está situada ne la Curva Cantarranas, fué engañada por el propietario de la misma, quien se valió para ello de un narcótico. Al darse cuenta de su estado, el conocido profesional la despidió y fué cuando germinó en su mente el hacer desaparecer a la criatura, para con ello ocultar el fruto de sus amores, ya que la autora de sus días, único familiar que tiene en la Habana, la amenazó con arrojarla de su casa en el caso de que ella cometiera tan grave falta.

Sumida en la mayor tristeza, llorando amargamente e importándosele muy poco el castigo que se le imponga por su acción, la joven afirmó a las autoridades que la mayor prueba de su dicho está en la cara de la criaturita, cuyo parecido es idéntico con el de su padre, no se puede negar.

Estas manifestaciones las hizo la joven cuando se encontraba en el Departamento Dactiloscópico de la Policía Nacional, a donde fué conducida después de haber sido presentada al Juez de Instrucción de la Sección Cuarta, ante cuya autoridad confesó el delito que se le imputaba.

Con tal motivo fué nuevamente conducida a la Novena Estación, donde se levantó acta de sus manifestaciones y una vez terminadas las actuaciones, fué enviada a la Cárcel de Guanabacoa, cuya reclusión había ordenado la expresada autoridad judicial, a la que se le dará cuenta, en la mañana de hoy, de la acusación formulada por la joven contra su seductor.

IDENTIFICADA POR EL GABINETE NACIONAL DE IDENTIFICACION.—Desde los primeros momentos en que se encontró abandonado y parcialmente enterrado con vida el recienacido, de la raza mestiza, en los arenales de los baños de «El Progreso», en el Vedado, la atención se concentró en su identidad y la de la autora del hecho.

El primer éxito que se anotó el Gabinete Nacional de Identificación a cargo del doctor Israel Castellanos, consistió en la identificación del recién nacido, lo que se llevó a cabo por medio de las impresiones de las plantas de los pies, determinándose que s etrataba de la criatura nacida de una mestiza de 19 años, en el Hospital de Maternidad «América Arias» que dijo nombrarse Zenaida Rodríguez, y a la que correspondió el historial clínico número 20820, de dicho Hospital, en el cual se toman las impresiones plantares de los recién nacidos, para dejarlos identificados.

Al mediodía de ayer fué detenida la autora del hecho, que fué inmediatamente identificada en el Gabinete Nacional de Identificación por medio de las impresiones digitales, no llamándose Zenaida Rodríguez, como declaró al ingresar en el Hospital de Maternidad, siendo su verdadero nombre Ofelia Maiz Cabrera u Ofelia Cabrera, la cual ingresó con dicho nombre, el día 4 de Junio de 1934, en la Prisión Nacional para Mujeres de Guanabacoa, para cumplir sentencia impuesta en la causa 1296|934 del Juzgado Correccional de la Sección Cuarta, por hurto.

FECHAS Y ANIVERSARIOS

El día 24 de diciembre de 1837 nació en el Castillo de Possenhofen, en el Lago Starnberg, Isabel Amelia Eugenia, la que fué esposa de Francisco José, Emperador de Austria Hungría. Isabel de Baviera murió asesinada por el anarquista Luigi Lucheni el día 10 de septiembre de 1898.

ARMONIAS

Por GUSTAVO E. URRUTIA

AL GRANO

LOS señores Roberto Heydrich y F. L. López siguen favoreciéndome con sus cartas, escritas, por cierto, de modo bien ameno.

Es curioso observar cómo el árbol les tapa el bosque a ciertas personas. Yo planteo una cuestión de fondo, o sea, la conveniencia de que el Estado intervenga en un conflicto público cual el de la revalorización de los terrenos a plazos, a fin de que lo resuelva sin quebrantos para compradores ni para vendedores, y pongo como ejemplo de Estado rectificador a los Estados Unidos bajo el gobierno de Franklyn Delano Roosevelt.

Entonces los señores Heydrich, López, Morales, etc., se movilizan de franco tiradores para hacer escaramuzas. Si yo me dejara seducir por esa táctica nos perderíamos en un laberinto de argumentos sofísticos y la opinión pública acabaría por no saber de qué se trata. No me gustaría incurrir en semejante inocentada. Y por eso omití el publicar más cartas escurridizas.

Ahora el señor Heydrich, en una fechada en 20 del actual, me apremia muy cortesmente a que publique la suya del 17 en la que replicaba a mis «Armonías» de esta última fecha. De paso me desea felices Pascuas y que triunfe en mis aspiraciones políticas, «bien merecidas», añade. Le complazco agradecido, no sin aclarar, de paso, a quien corresponda, que vengo defendiendo la revalorización de terrenos a plazos desde que yo era Consejero de Estado; desde que no tenía yo nada que pedir, sino bastante que brindar; y que mi preocupación en este problema no es, por tal razón, el oportunismo de un cazador de votos.

Repito que mi tesis es de conciliación sin perjuicio para ninguna de las dos partes en conflicto. Propugno que vendedores y compradores de solares a plazos se junten para pedir medidas estatales de revalorización para los compradores y de indemnización para los vendedores; además, una ley de procedimiento especial para estimular el negocio de repartos urbanos y rurales, y la venta de lotes a plazos, por ser negocios de utilidad pública; sin perjuicio de cuantas medidas generales son urgentes para fomentar nuestras riquezas y rehabilitar nuestro crédito dentro del moderno concepto de la justicia social.

¿Deben o no deben juntarse los compradores y los vendedores de terrenos a plazos para pedir auxilio común y equitativo al Estado?

Tendré mucho gusto en publicar y discutir los escritos en pro o en contra de esta idea concreta y edificante. Divagaciones y escapatorias, no.

Y ahora me complazco en reproducir la carta que el señor Heydrich me escribió el día 17. Con idéntica cordialidad le invito a opinar sobre la pregunta que dejo formulada. Veamos ahora su carta:

Habana, 17 de Diciembre de 1935.
Señor Gustavo E. Urrutia.
Habana.
Muy Señor mío y amigo.

Muy agradecido por la sinceridad de su contesta en las «Armonías» de hoy; pero permítame que proteste de la frase «SU FINA IRONIA EPISTOLAR». No comulgo con la doblez, he aprendido y practico expresarme siempre de conformidad con mis convicciones, razón por la que muchos me califican de agresivo. Cuanto a sus condiciones personales he expresado, es el concepto que Ud. me merece y que no estoy equivocado lo confirma plenamente su epístola.

Ahora bien, una sola observación tengo que hacerle. ¿Opina Ud. o pone en duda, que la desvalorización del DOLLAR no ha desvalorizado o consecuentemente revalorizado también a los cubanos en todo lo que en sus diversas formas poseían?

El cubano que antes de la desvalorización del DOLLAR poseía cien pesos, hoy no tiene sino cuarenta y siete pesos. El cubano que era propietario de una casa valuada en mil pesos, no vale hoy sino cuatrocientos setenta y si la fabricó con hipotecas, el dueño de ese crédito ha sufrido igualmente la misma desvalorización, de manera que ya hemos sido plenamente, sin excluir el gasto, revalorizados, a lo menos tal es mi modesta opinión.

Lo que hace falta, lo urgente, es restaurar el crédito por sobre todas las cosas, tal como se ha hecho en los Estados Unidos, para salir del marasmo e incertidumbre reinantes, con la paralización de todas las actividades humanas.

Con la mayor consideración, queda de Ud. **Roberto Heydrich.**

* * *

ASOCIACION NACIONAL DE PROPIETARIOS: Recibida su amable exhortación y la estoy considerando. Muchas gracias.

* * *

COMITE REVALORIZACION AMPLIACION ALMENDARES: Gracias también por su escrito. Se publicará en estos días.

PERJURIO COMERCIAL

José Velázquez, vecino de Villegas 82, dió cuenta a la Policía que adquirió el café «El Baire», situado en Vitrudes 7, al señor José Fernández Díaz, apoderado de Consuelo Martínez Mayía, quienes expusieron que el establecimiento no tenía deudas, cuando es lo cierto que deben la suma de 150 pesos, est mando que han cometido un delito de perjuirio.

Ofrecen canastilla a los niños nacidos durante las Pascuas

Así lo acuerda la Asociación de Comadronas y la Caja Obrera de la Maternidad. Primas de seguros

Recibió ayer el Secretario del Trabajo una comunicación de la Asociación Nacional de Comadronas informándole del acuerdo tomado recientemente relativo a donar una canastilla para el niño o niña que nazca el primero de enero.

La señora Adelaida Velasco viuda de Conesa, autora del proyecto aprobado, será la comisionada por la Secretaría del Trabajo para donar la canastilla que ofrece la Caja de Maternidad Obrera de la Habana.

Además dicha Caja de Maternidad llevará a cabo un reparto de canastillas a aquellas obreras que tengan un hijo los días de Pascuas, es decir, en la fecha comprendida entre el 24 de diciembre y 6 de enero.

LAS PRIMAS DE SEGUROS.—El doctor Mario Alfonso, Asesor Jurídico de la Secretaría del Trabajo, nos rogó hiciéramos pública su invitación a las personas o entidades que tengan interés en la modificación de la Tabla de Primas Mínimas vigentes, para que antes del 15 del próximo mes de enero, se sirvan exponer, por escrito, sus puntos de vista acerca de dichas modificaciones invocando los argumentos que consideren oportunos en apoyo de las mismas, así como los datos estadísticos que tengan.

Ha sido transferida para el mes de Junio de 1936 la rifa del «Asilo del Buen Pastor»

Para el último sorteo del mes de junio de 1936 ha sido transferida la rifa del automóvil que, a beneficio de las niñas pobres del Asilo del Buen Pastor, se había de efectuar el último sorteo del mes en curso.

Así nos lo hace saber, para que lo demos a conocer por medio de nuestras columnas, Sor María de San Francisco de S. Vilagenís, Superiora del Asilo de referencia.

Quedan, pues, impuestos de dichos particulares todos cuantos se encuentren en posesión de boletas para la misma.

VICIOSO AL MARIEL

El asiático Rafael Wong, vecino de Zanja 47, solicitó de la Policía su reclusión en el Mariel por ser vicioso de las drogas y querer curarse.

Preso el autor de una exigencia de dinero en Oriente

El jefe del puesto militar de Manzanillo le preparó la trampa, donde cayó fácil

AMENAZAS POR CARTA

SANTIAGO D ECUBA, diciembre 23. DIARIO, Habana.—Jacinto Teira, rico almacenista de la ciudad d Manzanillo, recibió una carta amenazante, en la que se le instigaba para que depositara en el local de los servicios sanitarios de la Colonia Española ciento cincuenta pesos, para contribuir a la revolución. Otros comerciantes de aquella localidad han recibido igualmente anónimos amenazantes.

Puesto el caso en conocimiento del capitán González Oliveros, éste se vistió de paisano y dispuso que un menor, hijo del comerciante Teira, llevara un paquete con cinco pesos para depositarlos en el lugar indicado.

Momentos después fué detenido con el paquete en la mano, el joven de 16 años de edad, Gustavo Báez Codina, perteneciente a una distinguida familia manzanillera. Este hecho se ha puesto en conocimiento de las autoridades civiles.—**García**, Corresponsal.

Dos lecheros han sido asaltados en la zona cardenense

Sus asaltantes se cubrieron el rostro para impedir que sus víctimas los conocieran

CARDENAS, Diciembre 23. DIARIO, Habana.—Elpidio Díaz Ortega, vecino del barrio de Guásimas, acaba de dar cuenta en la Jefatura de Policía que en los momentos de dirigirse a esta ciudad con su carro destinado al despacho de leche, en compañía del de su raza Angel de la Fe Ortega, al llegar al kilómetro número 2, de la carretera de Cárdenas a Varadero, fueron asaltados por tres individuos, dos de ellos, al parecer de la raza negra y el otro blanco, quienes revólver en mano, y ocultando sus rostros con trapos, le sustrajeron 24 litros llenos de leche y una botija con diez litros más, significándoles los asaltantes al retirarse, que si daban cuenta a las autoridades, les ocurriría algo peor. La Policía se encuentra actuando.—**González Bacallao**, Corresponsal.

Patrocinada por el coronel Batista se ofreció ayer a los alistados y a las clases una gran función de circo

Bajo los auspicios del Jefe del Ejército Constitucional, coronel Fulgencio Batista, tuvo efecto ayer por latarde una gran fifesta de Circo para solaz y recreo de las clases y alistados de la Ciudad Militar.

Los conocidos empresarios Santos y Artigas instalaron en el polígono y al aire libre los números más interesantes de su programa y el público, más de dos mil personas, pudieron presenciar la movida e interesante función.

Estuvieron presentes al acto el coronel Batista y su esposa, la señora Elisa Godínez de Batista; el teniente coronel Galíndez, los capitanes Cernada y Belisario Alvarez y un grupo de oficiales del Campamento.

El acto dió fin a las cinco y media de la tarde, momento en que los empresarios del Circo fueron felicitados por el coronel Batista.

En ese momento pudimos enterarnos que mañana, día de Pascua, la esposa del Jefe del Ejército auspicia, con la cooperación del señor Bienvenido Mádan, una fiesta gratuita para las clases y alistados del Ejército, la Marina y la Policía que deberá tener lugar en el parque de diversiones «Hatuey», situado frente al Parque de Maceo, en la calle de la Marina.

El parque quedará abierto a las nueve de la mañana y se cerrará a las doce del día.

DE LA AYUDANTIA GENERAL. Hasta la Ayudantía General del Ejército Constitucional ha llegado la noticia oficial de haberse cumplimentado la orden de enterramiento con los honores militares correspondientes a su grado revolucionario del señor Carlos Guas, exrepresentante que falleció recientemente.

También hemos podido saber que acudieron a solicitar dichos honores destacados miembros del Consejo Nacional de Veteranos de cuyo seno era el desaparecido señor Guas, ofreciéndose los mismos de acuerdo con la petición y con las ordenanzas militares.

SUCESOS.—La Ayudantía General fué informada en la mañana de ayer por distintos Jefes de Puestos de la República, de los siguientes sucesos:

De Santa Clara, Capitán Monteagudo, de haberse ahorcado en la finca «Maleza», el señor José Cabrera Sánchez; del teniente Perdomo, Alcalde Municipal de Palma Soriano, de haberse volcado un camión, produciéndose 25 heridos; del Suboficial Muñoz, de Ranchuelo, de haberse muerto, repentinamente, el sereno Ramón Amado Valera; del primer teniente Céspedes Ruiz, de Santiago de Cuba, de haberse volcado un camión en que viajaban varios políticos, sufriendo lesiones graves y menos graves, 25 personas, en el cruce del central «Palma». Se encuentra herido grave, Juan Mendieta Echevarría, Presidente del Partido Liberal. En una ambulancia del Ejército fueron trasladados al Hospital.

El capitán González Olivera, de Manzanillo, informó de la exigencia de dinero al comerciante de aquella plaza, Jacinto Teira, siendo arrestado el autor de la misma, Faustino Sáez Codina.

La Ayudantía General ha tenido conocimiento de los siguientes hechos trasmitidos por los distintos Jefes de Puestos:

De haber sido robada la estación de correos del Central Hershey de la que se llevaron la cantidad de 4 pesos por no haber podido abrir la caja de caudales de la misma. Del suicidio de Reinaldo Sierras en Placetas. Este individuo tenía perturbada las facultades mentales y para cometer el hecho le arrebató el revólver al policía municipal Herculano González.

RELEVADO.—Ha sido relevado como Jefe del Team Hípico Militar que competirá en la Feria de la Habana en el mes de Enero el comandante José Carreño y Fiallo nombrándose en su lugar al capitán Carlos Cantillo, del Regimiento número 6, «4 de Septiembre.»

DERECHO.—Ha sido reconocido el derecho que asiste a la señorita Elodia Martín González como hija legítima del capitán retirado Ramón Martín Espinosa, que falleció en junio de 1935, a disfrutar de la pensión de 470 pesos y 29 centavos anualmente que percibía el expresado oficial al fallecer.

SUPERVISOR.—Se ha dado cuenta a los mandos del nombramiento de Supervisor del Hospital de Dementes de Mazorra con amplias facultades tanto técnicas como administrativas del capitán médico del Ejército Constitucional docor Oscar Figarola e Infante.

Lea ¡ALERTA! al mediodía y el AVANCE por la tarde

El jefe de la Marina y el comandante Jesús Gómez Casas fueron condecorados ayer tarde por la Cruz Roja Española

Presidieron el acto el representante del Presidente de la República, el Embajador de España, el Secretario de Estado y otras distinguidas personalidades más. Detalles

En las últimas horas de la tarde de ayer tuvo efecto en el Casino Español un acto sencillamente trascendental. La Cruz Roja Española, teniendo en cuenta los méritos indiscutibles del teniente coronel Angel A. González, Jefe de la Marina de Guerra Constitucional, y del inspector general y comandante de infantería de ese cuerpo señor Jesús Gómez Casas, acordó condecorarlos con la Medalla de Oro de esa institución, interviniendo en esta ceremonia el Delegado General de la Cruz Roja Española en la Habana doctor Ignacio Plá.

PRESIDENCIA DEL ACTO.—En la presidencia de dicho acto—celebrado en el hermoso salón de fiestas del Casino— se hallaban a la vera de los homenajeados don Ignacio Plá, delegado de la Cruz Roja Española; el presidente de la colectividad, señor Bernardo Pardías; el Excmo señor Embajador de España, don Luciano López Ferrer; el primer secretario de la Embajada, señor Miguel Espeliús; el comandante Ulsiceno Franco Granero, en representación del señor Presidente de la República; don Jaime Montero y de Madrazo, Cónsul de España; doctor Jorge Luis Echarte, Secretario de Obras Públicas e interino de Estado y Valeriano Fernández Viña, secretario del Casino Español.

Entre los concurrentes en general anotamos a ls comandantes Pedro Brito, José Aguila, Leal Morales y Regino Perez, el teniente Flaquer, el capitán Salcedo, el capitán Julio Argüelles, que representaba al Secretario de Defensa Nacional; el teniente Luis Usatorres, en representación del coronel Batista, Jefe del Ejército Constitucional; los tenientes Andrés Pérez, José Alonso y Federico Cabrera; los capitanes Viera y Carlos Hernández y el teniente Rolando Paláez.

El Cuerpo Diplomático estaba representado por las siguientes personas: Edwards Bello, Ministro de Chile; Robert Guillaris, Attache de la Legación Francesa; Guillermo Gazitua, Cónsul de Chile; Mr. Briggs agregado a la Embajada de Norte América y Nicolás Quintana, secretario del doctor Echarte.

Además los señores Nicolás Martín Tizal y doctor Medardo Vitier, que representaban al Secretario de Educación; Patricio Obregón, secretario de la Cruz Roja; César García Toledo, que representaba al presidente de la Asociación de Dependientes; Ignacio Padrón presidente de la Asociación Canaria; teniente José Arango, en representación del coronel García Pedroso; ingeniero Guillermo Dubouchet, Dr. Ramón Plá y Armengol, Jaime Hernández y Alberto Peón.

IMPOSICION DE MEDALLAS.—En su carácter de Delegado general de la Cruz Roja Española, abrió el to el doctor Ignacio Plá, quien se refirió a los grandes méritos del teniente coronel González y el comandante Gómez Casas. Teniendo en cuenta esto—dijo—la Cruz Roja Española me ha comisionado para condecorar en su nombre estas dos simpáticas figuras de la Marina de Guerra Constitucional cubana. En ese instante les impuso las medallas y les entregó artísticos pergaminos.

El público les dedicó una ovación.

A continuación del doctor Plá hizo uso de la palabra don Luciano López Ferrer, Embajador de España, quien asimismo hizo sentidos elogios de los homenajeados, y de la Marina en general, en la que prestan servicios muchos españoles. Finalmente pidió aplausos para dichas personalidades, el que les tributó, puesto de pie, la selecta concurrencia.

BREVES PALABRAS DEL TENIENTE CORONEL GONZALEZ.—Como detalle final del acto, habló visiblemente emocionado, el teniente coronel Angel A. González, Jefe de Estado Mayor de la Marina de Guerra Constitucional, el que en breves y bellos párrafos dió las más sentidas gracias —en nombre propio y en el de su compañero— por el honor que les confería la Cruz Roja Española. Y agregó que, como siempre, se habían limitado en todos los instantes a cumplir con su deber, como lo harían el futuro. Las frases del señor González fueron muy aplaudidas, como lo fueron también las de don Luciano López Ferrer y el doctor Ignacio Pla.

El acto de ayer en el Casino Español resultó brillante en el más amplio sentido de la palabra.

Una señorita hizo una denuncia contra un hermano político

Este la persigue con saña y trata de pervertirla. Casos denunciados a la P. Secreta

El Subinspector Horacio Sánchez, de guardia en la Jefatura de la Policía Secreta, ayer, recibió la denuncia de la señorita Zoila Vidal, empleada y vecina de Delicias 83, Jesús del Monte, contra su cuñado José Rodríguez Partagás, residente en el barrio de Arroyo Apolo, el cual, según hizo constar la denunciante, la persigue sañudamente desde hace 3 años, para iniciarla en la vida alegre en combinación con una mujer conocida por Nena, avecindada en Cervantes y Matanzas, Arroyo Apolo, no permitiendo Rodríguez Partagás que ella se asome a la puerta de la calle, con todo lo cual le causa gran perjuicio, además de estar ella próxima a contraer matrimonio.

Pudo saber el Subinspector Sánchez que el acusado ha desaparecido de su domicilio, sin que se sepa dónde está por lo que se le busca con afán.

ACUSA DE COACCION. Ante el citado subinspector Sánchez denunció Alfredo Lima Caveda, electricista, de Campanario 191, que al concurrir a las oficinas de la Compañía Cubana de Electricidad, radicadas en Monte número 1, fué coaccionado por el guarda jurado de dicha entidad, número 15, el que no le permitió la entrada.

En el Consejo de Secretarios fué presentado el proyecto para erigir un monumento a Calixto García

Se calcula en unos $100,000 el costo de la obra, más $10,000 para premios. Reedificación de un local de la Secretaría. Nueva línea telefónica. Obras en Las Cañas

Entre los asuntos que llevó ayer al Consejo de Secretarios, el señor Secretario de Obras Públicas, figura el proyecto por el cual se erigirá un Monumento al Mayor General Calixto García Iñiguez. El señor Echarte, se propone dar a esta obra un carácter eminentemente nacional, por lo cual se celebrará un concurso entre los arquitectos y escultores cubanos, exclusivamente, y el Jurado será compuesto por personalidades de la Academia de la Historia, del Club de Bellas Artes, del Colegio de Arquitectos, presidido por el señor Secretario.

En el proyecto mencionado, se estipula en cien mil pesos el costo del Monumento, y diez mil pesos con destino a los premios del concurso, distribuídos cinco mil pesos al primer premio, tres mil pesos al segundo y dos mil pesos al tercero. Este gesto del señor Echarte, es digno de encomio, porque saca de un olvido injusto a una de las grandes figuras de la epopeya libertadora.

DECRETOS A LA FIRMA.—También conoció el repórter, que el señor Secretario de Obras Públicas, llevaba varios Decretos a la consideración del Consejo de Secretarios. Uno, disponiendo el abono de cinco mil pesos al arquitecto señor Félix Cabarrocas, que se le adeudan con motivo de la obtención del segundo premio que obtuvo en concurrencia con el escultor Moisés Huerta, en el concurso de proyectos al Generalísimo Máximo Gómez.

Otro Decreto, disponiendo el pago de igual suma al escultor Aldo Gamba, por resto de su primer premio en el citado concurso.

Y finalmente, otro Decreto sobre el pago de 3,000 pesos, a que asciende de la gradería ordenada en tiempos del Secretario Ruiz Williams, para complemento decorativo del Monumento al Generalísimo y cuyo mármol se utilizará en la ampliación de la fuente monumental en que, según el proyecto debe reflejarse la colosal obra escultórica en toda su magnitud.

REEDIFICACION DE UN LOCAL EN LA SECRETARIA.—El señor Echarte, recabará del Consejo de Secretarios, un crédito de $2,325.29, para cubrir el importe del proyecto formulado por el Negociado de Construcicoens Civiles y Militares, para la reedificación del local ocupado por el Despacho de gasolina y garage, en el edificio que ocupa la Secretaría de Obras Públicas.

OBRAS APROBADAS.—Se aprobó por el acta de recepción parcial y con carácter provisional, de las obras de reparación ejecutadas en los kilómetros 23, 26, 27, 28 y 29 en la carretera de Cabañas a Bahía Honda, en Pinar del Río.

SOLICITUD DE UN JUEZ.—Por la Superioridad de Obras Públicas, se ha dispuesto que se acceda a la petición del Juez Municipal de Veguita que interesa un ejemplar del Reglamento vigente para la Conservación y uso de las carreteras.

TALA DENEGADA.—Se ha denegado la tala solicitada por numerosos vecinos de Pinar del Río, residentes en la calle Martí, por atentar al ornato de la población. En su lugar se autoriza la poda del arbolado existente en dicho tramo de calle, conocido por Alameda del Hospital.

Fué detenido un individuo que momentos antes se había apoderado de un automóvil

Francisco José de Cobos Baena, vecino de Santa Catalina 20, en Marianao, dió cuenta a la Policía que de la esquina de Industria y Aldama, le habían sustraído el automóvil 14302, estimándose perjudicado en 70 pesos.

El vehículo fué circulado, siendo más tarde localizado en la esquina de Aldama y San José, por el vigilante 1295, quien procedió al arresto del que lo manejaba, que dijo nombrarse Virgilio Hernández Jauma, vecino de Chacón 1.

Jauma expuso que había tomado el auto a fin de dar una vuelta, no con intenciones de llevárselo.

M.E.C.D. 2016

DECLARADOS NULOS LOS INTERESES SUPERIORES AL 12 POR 100 ANUAL EN LOS CONTRATOS DE PRENDAS

DOS MESES MAS DE PLAZO PARA PRESENTAR EL DICTAMEN SOBRE LA LEY DE SEGUROS

CARTAS AL DIRECTOR

La Habana, Diciembre 23 de 1935.
Sr. Director del periodico «Diario de la Marina».
Distinguido amigo:

Al anunciarse en el Teatro Principal la reposición escénica de «La marcha de Cádiz», en una función que debe celebrarse pasado mañana y está dedicada al genero chico español, se han levantado protestas nacidas del más lamentable error y a las que salgo al paso forzado por las circunstancias. Se confunde esa obra mencionada con «Cádiz», que sí está prohibida por contar en su partitura la marcha a cuyos trágicos sones eran ejecutados los mambises. No hay relación alguna entre «La marcha de Cádiz» y «Cádiz», pues aquélla no tiene otra cosa ofensiva que el dúo de los patos: «tú eres el pato, yo soy la pata...»

Al llegar al teatro me encuentro con la noticia de que ha llamado un señor que dijo ser Secretario de la Asociación Veteranista de Guanabacoa. Y anoche don Miguel Gutiérrez—lo que es mucho mas lamentable por tratarse de un hombre del «meller» y que contó «La marcha de Cádiz», precisamente, entre sus grandes creaciones ecénicas— me comunicó, como jefe del Departamento de Espectaculos, la posible suspensión.

Por enfermedad de las señoras Tomasita Núñez y María Ruiz me veo obligado a sustituir «La marcha de Cádiz» por «La Viejecita», lo que quizá sea torcidamente interpretado y haga creer a algunos que yo, inadvertidamente, he anunciado una producción deprimente para mis paisanos. Respecto a esto, debo manifestar que no acepto lecciones patrioticas de nadie, y que en conocer mis deberes en este sentido reclamo el primer puesto. Hoy mismo, mientras algunos teorizan y pierden el tiempo, yo he ofrecido dejar libre el Principal para que actúe Margarita Xirgú, gloria de la escena española, y que, de no ser por esto, quizá tendría que seguir a México, como ha hecho don Eulogio Velasco con su compañía, sin tocar en esta ciudad, prácticamente eliminada ya del itinerario artístico. Rodaré con mis cómicos algunos días por ciudades del interior, pero me habré proporcionado la satisfacción de haber contribuído a que se presente en La Habana un conjunto de los que ya nos visitan muy pocos. Así soy patriota **yo: no** levantando la banderita y tocando el himno a cada paso.

Quedemos, en que «La marcha de Cádiz», suprimida del cartel por no serme posible contar de momento con dos de sus intérpretes, nada tiene que ver con «Cádiz», ni con «El tambor de Granaderos», otra obra eliminada por igual causa de los teatros cubanos.

Eso es todo, señor Director. Reciba la expresión de mi agradecimiento, con el ruego de que publique estas líneas.

Ernesto Lecuona.

Imperialismo vs "Imperialismo"

La historia, sorprendida, registra hoy el insólito espectáculo de Inglaterra, la nación imperialista por excelencia, opuesta al avance «imperialista» de Italia. Es decir: el veterano campeón del imperialismo, actuando como campeón novel, del «anti-imperialismo».

«De sabios es mudar de opinión», se dirá por alguno; pero Inglaterra no ha cambiado de opinión. Este nuevo role liberal que se ha colocado sobre la raída toga diplomática la «dama» Albión, no significa cambio alguno en su política tradicional, netamente imperialista. Parodiando al predicador del célebre cuento, Inglaterra repite: Haced lo que yo os digo, pero no lo que yo hago».

Y el que lo dude, que haga un plebiscito sin «salsa inglesa», en el Egipto, en la India o en algún otro de los países sojuzgados, con mano férrea, por los nietos de Guillermo el Conquistador.

Bien estaría, quizás, aplicar a Italia «sanciones» adecuadas para impedirle que realizara una guerra de agresión netamente imperialista, en Abisinia, o en cualquiera otro lugar, si este fuera el caso; pero que semejantes medidas sirvan para asegurar el poderío en el Mediterráneo y las vías de comunicación colonial de la archi-imperialista Inglaterra, es lo que no parece lógico.

«Lo entenderán así, igualmente, los trabajadores intelectuales del mundo que ahora truenan contra Italia? No sea que para impedir que una cadena se forje, se nos haga remachar los garfios de otra, hipócritamente disimulada bajo el nombre, ambiguo en este caso, de «sanciones anti-imperialistas».

José Agustín Martínez.

Noviembre, 1935.

En la Escuela del Hogar se celebró una bonita fiesta

Las alumnas celebraron con la mayor alegria el almuerzo de Pascuas. Gran exhibición

Espléndida, en todos sentidos, resultó la fiesta celebrada ayer por las alumnas de la Escuela del Hogar en dicho plantel de enseñanza.

Al mediodía, conforme hubimos de anunciar, tuvo lugar el almuerzo de Pascuas de toda la muchachada del plantel, el cual se hubo de desenvolver dentro del mayor alborozo y la más franca camaradería.

Los platos propios del día fueron esmeradamente confeccionados por las mismas alumnas, cuadrando aquí perfectamente aquello del decir popular de «yo me lo guiso y yo me lo como».

Después hubo distintos números de canto, música y recitación por un grupo de graduadas y alumnas de la Escuela y algunos de baile por los hermanos Barranco, que se vieron precisados a bisar varios de ellos ante los insistentes aplausos de la concurrencia.

El público asistente, que fué en realidad nutrido, aprovechó su estancia en el local para admirar la exhibición de las canastillas que se han confeccionado en la Escuela con el fin de distribuirlas entre un grupo de madres necesitadas.

Todo el profesorado del plantel auxilió eficazmente a la directora, doctora Consuelo Jiménez Rebollar, en la ingente labor de atender a los visitantes.

La fiesta fué, pues, un éxito y, por él se hace acreedora a nuestra felicitación la doctora Jiménez Rebollar, el alma de aquella institución.

SE HAN ACORDADO ADICIONES AL DECRETO LEY 467, QUE TRATA DE LA LEGISLACION SOBRE SEGUROS

Los depósitos de las compañías aseguradoras deberán representar siempre, cuando menos, el 70 por 100 de la suma que se fije para el funcionamiento de la empresa

El Consejo extraordinario de ayer acordó ampliar por dos meses el término concedido a la comisión nombrada por el decreto-ley número 214 de 10 de septiembre de 1935, para redactar un proyecto de ley general de seguros.

Este proyecto que presentará la Comisión, será estudiado y promulgado por el Gobierno en la ocasión que estime conveniente, sin limitación de fecha alguna.

Acordó asimismo el Consejo se adicionen al artículo I del decreto-ley número 467 de 7 de septiembre de 1934, dictado en relación con la ley de seguros vigente, los párrafos que más abajo se transcriben y que en síntesis expresan:

«Que los depósitos iniciales o sus refuerzos en su caso a que se refiere dicho artículo, podrán efectuarse también hasta un 35 por ciento en bonos certificados o cualquier otro título emitido por gobiernos y estados extranjeros y siempre que el 65 por ciento restante esté representado por dinero de curso legal o por valores nacionales a que se refiere el párrafo I del citado decreto. Los depósitos deben representar siempre por lo menos el 70 por ciento de la cantidad que se fije para el funcionamiento de cualquier entidad aseguradora, tomándose como tipo de cotización el que tenga a su alcance el secretario de Hacienda.

«Se amplía por 30 días el plazo para cumplimentar estas disposiciones».

EL CASO DE LA VIUDA DE FEITO.—El Tribunal de Urgencia número Uno, suspendió ayer, para el día 31, el juicio contra la señora Marta Roque viuda de Feito y otros que fueron detenidos en su casa, donde ocupó la Policía una estación de radio.

Las obligaciones hipotecarias no podrán hacerse efectivas mas que sobre los bienes dados en prendas

Durante un período de sesenta días se mantendrán en vigor las tarifas concedidas a varios países europeos. Pago a los inspectores electorales. Créditos para O. P.

Según se había anunciado oportunamente celebró sesión extraordinaria, ayer, el Consejo.

El doctor Andrés Domingo, Secretario de Justicia e interino de la Presidencia informó a los reporters sobre los acuerdos tomados, en la siguiente forma:

—Eximiendo de derechos arancelarios los aparatos e instrumentos adquiridos por el Gabinete Nacional de Identificación de la Policía Secreta Nacional.

—Prorrogando por un término de 90 días hábiles que comenzarán a contarse desde la fecha de la publicación de este decreto-ley los beneficios otorgados al Municipio de la Habana relativos a franquicia aduanal para la adquisición en el extranjero del material para la extinción de incendios y automóviles para el Departamento de Sanidad y Beneficencia Municipal, así como también para un nuevo instrumental dedicado a la Banda de Música.

—Creando una plaza de comandante maquinista en el Cuerpo de Máquinas de la Marina de Guerra Constitucional y amortizndo una plaza de Comandante de Administración.

—Dándole validez a toda la documentación electoral confeccionada para el 15 de diciembre y proponiéndola para las elecicones del 10 de enero de 1936.

—Autorizando un crédito de 5,500 pesos para el pago de jornales y demás gastos originados y ya devengados, para las obras de limpieza de caminos en el término municipal de Trinidad, con ocasión del último ciclón. Además, se autoriza otro crédito de $7,500.00 para pago de jornales y demás gastos causados por la sobras de saneamiento ejecutadas en Cienfuegos y pueblos próximos, que sufrieron daño cuando el último ciclón.

—Autorizando al señor Presidente de la República, para que a propuesta del Secretario de Hacienda y oido el parecer del Secretario de Estado mantenga las tarifas concedidas en los decretos presidenciales numeros 1186—1283,—2134—2115 y 2856 de 1935 para los productos originarios de Alemania, Dinamarca, Suecia Checoeslovaquia y de la Unión Económica Belgo-Luxemburguesa en un plazo de 60 días a partir del 1 de enero de 1936.

—Haciendo extensivo a los empleados del Estado, la Provincia y el Municipio los beneficios contenidos en el decreto-ley 781 de 1934, pero en lugar de la indemnización a que se refiere ese decreto, continuarán percibiendo íntegramente sus haberes durante su ausencia.

—Autorizando al alcalde municipal de la Habana para celebrar con la Compañía Matadero Industrial S. A. un nuevo contrato de servicio público siempre que las condiciones sean más ventajosas que las presentes, todo lo que se hará ante notario público.

También se autoriza al Matadero Industrial S. A. para que previa la prestación de fianza efectúe la recaudación y reintegre diariamente al Municipio lo que le corresponde luego de deducir lo perteneciente al referido Matadero.

En la Academia de Ciencias se ofrecerá una seión extra el día 28 a las 8 y 30 p. m.

Conjuntamente con la Sociedad Geográfica de Cuba, el próximo día 28, a las ocho y media de la noche, celebrará sesión pública extraordinaria la Academia de Ciencias Médicas, Físicas y Naturales, radicada en Cuba 84-B, y de la que es presidente el doctor José Antonio Presno y secretario el doctor Raimundo de Castro.

Este acto es un homenaje al Observatorio Nacional, con motivo de la inauguración de la Estación Meteorológica de la Isla de Caimán Grande. He aquí la orden del día confeccionada al efecto:

1.—Ofrecimiento del acto, por el ingeniero Juan Manuel Planas, Presidente de la Sociedad Geográfica y miembro de la Academia de Ciencias.

2.—Discurso, por el Excmo. Señor Thomas Maitland Snow, C. M. G., Enviado Extraordinario y Ministro Plenipotenciario de S. M. Británica.

3.—La Estación Meteorológica de Caimán Grande, por el ingeniero José Carlos Millás, Director del Observatorio Nacional.

NOS VISITA UNO DE LOS MEDICOS ESPANOLES MAS DESTACADOS EN LOS ESTUDIOS DE LA TISIOLOGIA

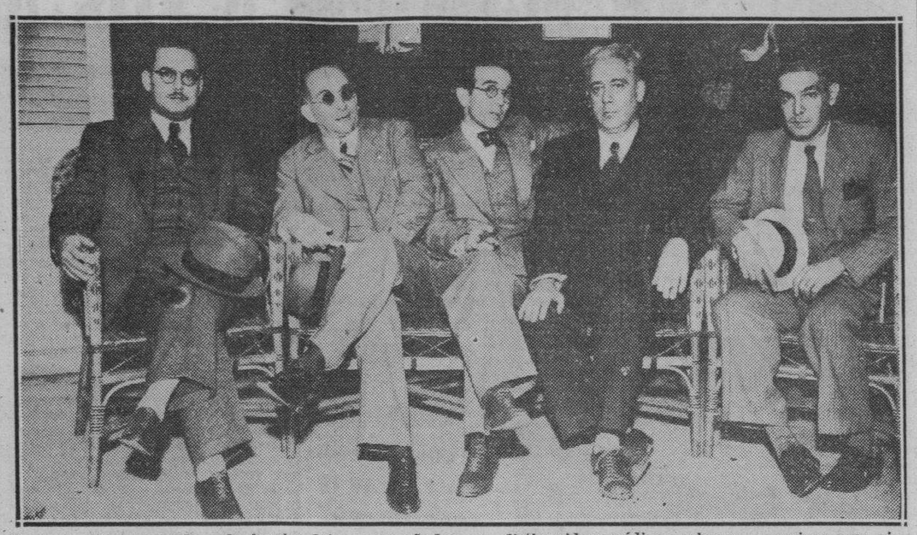

El doctor Pla (segundo a la izquier da), acompañado por distinguidos médicos cubanos, y amigos, que visitó anoche nuestra redacción.

Ha llegado a la Habana, recientemente, donde permanecerá unos días, el distinguido médico español Rr. R. Pla y Armengol, perteneciente al Instituto Ravetllat-Pla, de Barcelona. El Dr. Pla acaba de realizar un viaje interesante a través de varios países de América, con los cuales tiene contacto científico el Instituto que lleva su nombre. Ha visitado Brasil, Uruguay, Argentina, Cihle, Perú, Ecuador, El Salvador, Guatemala y México; y desde la Habana saldrá para los Estados Unidos, desde donde se reintegrará a España.

El doctor Pla pertenece a la vanguardia de los hombres de ciencia que, desde Cataluña, impulsan un movimiento científico por damás interesante: el del estudio de la tuberculosis. Su viaje ha constituído una cruzada espontánea para comprobar el estado en que se halla tal especialidad, y ante todo, psicológicamente juzgado, la opinión que merece a la ciencia médica americana la serie de experimentos, coronados por el éxito muchos de ellos, que tuvieron principio en el ilustre doctor D. Jaime Ferrán y han continuado numerosos discípulos suyos españoles—particularmente catalanes—tendientes a la creación de sueros que previenen contra la terrible enfermedad. En este orden psicológico de sus colegas americanos, el doctor Pla se muestra muy satisfecho, doblemente por la comprobación de que los esfuerzos de aquel magnífico varón, que hizo de la ciencia—particularmente de la investigación—un sacerdocio, don Jaime Ferrán, se han visto coronados por el más lisonjero éxito, difundiéndose, gracias a la pugnacidad investigadora de los médicos americanos, y rindiendo los frutos apetecidos por el tal vez más tenaz e inteligente de todos los investigadores europeos, en esta especialidad de la tuberculosis.

El enfoque que la medicina cubana ha dado al problema de la tuberculosis, le pareció magnífico al doctor Pla y resaltó las cualidades comprobadas ya en escasas horas de permanencia en la Habana, de sus colegas cubanos.

El doctor Pla estará aún algunos días en la Habana; durante su permanencia ha sido atendido por distinguidos profesionales habaneros, formando la más halagadora impresión de nuestra ciudad.

DIARIO DE LA MARINA testimonia al distinguido médico español su más cordial saludo de bienvenida.

Vuelca un camión que se dirigía a una fiesta política y resultan con lesiones todos los que lo tripulaban

Momentos más tarde volcó la máquina del médico que iba a encargarse de su curación

SANTIAGO DE CUBA, diciembre 23. DIARIO. Habana.—Frente al Cuartel del Ejército, en Palma Soriano, rompióse ayer la dirección al camión Chevrolet, que manejaba Ernesto Millar, en el que viajaban numerosos políticos que iban a una fiesta que se celebraba en el poblado de Aguacate, del término de Palma Soriano. Resultaron heridos graves en el vuelco del camión Vicente Prieto, Gerardo Díaz, Juan Rodríguez Rubens, Marcelo Rodríguez, Cándido Calderón, Alberto Carrazana, Rafael Reina, Julio Peña Luis Díaz, Santiago Parada, José Cruzada, Miguel Angel Salinas Onésimo Almarales, Luis Durañón, Alfonso Martínez, Alberto Cutiño, Teófilo Rosales, Emilia Díaz, Andrés Díaz, Juan Rosabal, Vicente Prieto Melecio Ramírez, Ernesto Infante, Cándido Lao, Iluminado Borbolla, Pedro Fernández, Darío Suárez, Víctor Blanco y Ernesto Milán.

Como dicha fiesta era coalicionista, el doctor Juan Mendieta Echevarría, que se encontraba en el poblado de Aguacate, salió rápidamente a prestar auxilios médicos a sus correligionarios, en el automóvil de su propiedad, manejado por el chofer Luis Estrada Guerra, pero al llegar al lugar conocido por Los Coquitos, a tres kilómetros del primer accidente, se volcó el automóvil del doctor Mendieta.

Todos los ocupantes del camión volcado recibieron lesiones graves, menos graves o leves, encontrándose unos en la Clínica Los Angeles y otros en el Hospital de esta ciudad.

Herido de gravedad un hombre a causa de una perdigonada

Se apoyó en la escopeta, sin recordar que estaba cargada, y recibió el tiro en la cara

En el Hospital Calixto García, ingresó anoche, procedente de Güira de Melena, Pelayo Córdova, vecino de la finca «Montesinos», en aquella localidad, para ser asistido de numerosas heridas producidas por perdigones.

Expuso Córdova que se encontraba ayer tarde cazando por los alrededores de la citada finca cuando al apoyarse sobre la escopeta, ésta se le disparó, siendo alcanzado por los perdigones, en el rostro.

El estado de Córdova es grave.

HERIDO A NAVAJAZOS. Juan Quirós O-Farrill, de 35 años de edad, vecino de Avenida 4 entre 3 y 2, en el reparto Buenavista, Marianao, fué asistido anoche en el Hospital Municipal, de graves heridas incisas diseminadas por el cuerpo.

A la policía manifestó Quirós que encontrándose en 18 entre Wilson y 11, en el Vedado, fué agredido con una navaja, por un sujeto al que sólo conoce por José y que tiene como apelativo «Chumbo», quien se dió a la fuga.

El móvil de la agresión obedece a que el declarante salió en defensa de un menor, al que maltrataba el «Chumbo».

Ha sido arrestado el patrón del yate cubano Serenade

No estaba enrolado con ese carácter ni tampoco tiene autorización para ejercer

Al llegar ayer al río Almendares el yate cubano «Serenade», fué arrstado el que lo conducía, que era el señor Armando Padrón, vecino de 30, entre 15 y 17, por no estar enrolado como tal ni tener autorización para ello.

Se le dió cuenta al capitán del Puerto.

Provocaron un escándalo dos hermanos lanzando piedras a una casa de la calle de Salud

Un fuerte escándalo se produjo anoche frente a la accesoria situada en Salud y Espada al ser lanzadas numerosas piedras a la fachada, por los jóvenes hermanos Manuel y Estela Motabon Montana, vecinos de Infanta número 75 letra B.

Al desorden producido intervinieron los vigilantes 1310 y 2976 que prestan sus servicios en una perseguidora, pudiendo conocer el hecho, por el propietario de la bodega situada en Espada número 85, Florentino Vázquez; quien expuso que los primeros viajaban en el automóvil 99575 y al cruzar por dicho lugar, comenzaron a arrojar piedras para la accesoria referida, donde se encontraban Alfonso Gómez Mena; de 24 años, vecino de G y Calzada y Teresa P. Ledón, de 19 años y vecina de Luz 5 en la Víbora.

Los hermanos Matabon, fueron arrestados y conducidos a la Séptima Estación, donde negaron los cargos.

Un letrado y su chofer fueron ayer acusados de atentado y lesiones por un vigilante de la Policía Nacional

El primero de éstos dice que el citado guardador del orden lo agarró de un brazo, tiránodolo al pavimento, en los momentos en que estaba haciendo un depósito bancario

El vigilante 1151, José Silva, acusó de un delito de atentado al abogado Arturo Abasolo López, vecino de Aramburo 11, en Guanajay, y a su chauffeur Angel Alfonso Matas Navarro, vecino de 5 número 80, en el Vedado.

Dice el vigilante que encontrándose de servicio en el Banco Nova Scotia, sucursal situada en Belascoaín y Cristina, advirtió que el automóvil en que viajaba el doctor Abasolo, interrumpió el tránsito, por lo que fué a llamarle la atención al chauffeur Alfonso, siendo entonces maltratado de obra por ambos, que le causaron lesiones de carácter leve.

Los acusados negaron los hechos, agregando el doctor Abasolo que el vigilante lo agarró por un brazo, tirándolo al pavimento, en los instantes en que él hacía un depósito en dicha institución bancaria.

Rubiera.

José Guerra López disertará sobre un tema muy sugerido

Versará su charla sobre el dolor humano regulado por el Derecho Civil. Será en Enero

En el hermoso paraninfo de la Academia de Ciencias de la Habana, disertará, para los primeros días del mes entrante, el rector de la Universidad de la Habana, doctor José Guerra López.

Versará su conferencia sobre el dolor humano regulado por el Derecho Civil, tema extraordinariamente sugestivo, que desarrollado por él—una verdadera autoridad en la materia—cobrará caracteres de verdaderamente trascendental.

El doctor Guerra López es de sobra conocido a través de su brillante labor en el foro y su actuación en la Universidad de la Habana como profesor de Derecho Civil e Introducción al Estudio del Derecho—asignatura esta que dió por primera vez en Cuba—para que pretendamos siquiera hacer una enumeración prolija de sus valores intrínsecos en el campo de sus actividades.

Su verbo flúido y sus imágenes pletóricas de luz y colorido, harán las delicias del auditorio y le abrirán nuevos horizontes en lo que al corazón humano y a la letra de la ley se refiere.

Ese día será la Academia de Ciencias el «rendez vous» de todo cuanto vale y brilla en la Habana.

Se trata de celebrar un acto en memoria del estudiante J. M. González Rubiera el día 30

Recibimos anoche, en esta redacción, la visita de una comisión integrada por Marcos A. Martínez y Carlos Efraín, para anunciarnos la constitución del «Comité Estudiantil 30 de Diciembre», que atenderá a la celebración de distintos actos conmemorativos en el aniversario de la caída del estudiante mártir Juan Mariano González Rubiera.

El «Comité Estudiantil 30 de Diciembre» se propone efectuar una concentración en la Necrópolis en esa fecha, a las cuatro de la tarde, y convoca a esos efectos al estudiantado y al pueblo en general, junto al panteón de Juan Mariano González

LOS TRIBUNALES DE URGENCIA ACTUARAN.—Los Tribunales de Urgencia no vacarán como los demás Tribunales durante las Pascuas y por lo tanto actuarán, no con la frecuencia de los días pasados, ya que en estos días hay señalamientos sólo de algunos casos sin importancia.

Se oirá por radio esta noche a las 12 la misa del gallo

Son dos estaciones las que se encargarán de radiarla: la «CMK» y la «CMW»

Rvdo. P. Claudio García

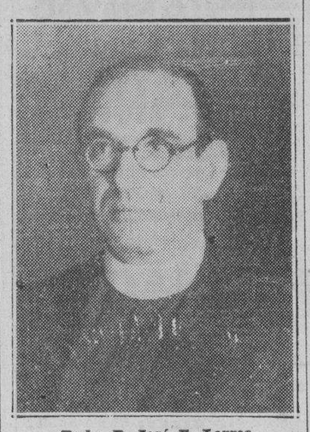

Rvdo. P. José F. Larrea

Habrá de constituir un verdadero acontecimiento, sin duda alguna, la radiodifusión de la Misa del Gallo en el día de hoy, a las doce de la noche por la estación CMK, que trasmite con una frecuencia de 730 kc.

La disertación del oficio estará a cargo del R. Padre Claudio García, de la Orden de San Agustín, y la parte musical será ejecutada por el R. Padre Francisco Larrea, de la misma Orden, barítono de excelentes facultades, acompañado de los correspondientes coros.

Las fotografías que preceden a estas líneas nos muestran, por el orden en que los hemos enumerado, a ambos relgioses.

SE TRASMITIRA TAMBIEN DESDE LA IGLESIA DE SAN FRANCISCO.—Por una cortesía de la Cuban Telephone Company y de la emisora CMW, el público habanero podrá escuchar también esta noche, a las doce en punto, la tradicional Misa del Gallo, que se celebrará en la iglesia de San Francisco.

En la Misa, que será solemne de Ministros, cantará la Capilla Musical de San Francisco, bajo la acertada dirección del R. Padre Benigno de Iturriaga, O. F. M., la Misa Regina Pacis, de Pietro A. Yon, a tres voces de hombre, con acompañamiento de órgano.

Al Ofertorio se cantará el Villancico Anuntio Vobis, de V. Balberdi, arreglado para Orfeón de tres voces por el R. P. Benigno de Iturriaga. Habrá también Homilía o Sermón, por un miembro de la Comunidad de RR. PP. Franciscanos.

Lea ¡ALERTA! al mediodía y el AVANCE por la tarde

IGUAL SUCEDE CON LOS PACTOS QUE IMPONGAN MULTAS POR EL RETRASO EN EFECTUAR EL PAGO

Se anulan igualmente los contratos en que los intereses hayan sido simulados. Plazo de 6 meses a los deudores de casas de préstamos para el pago del principal prestado

El Consejo de Secretarios aprobó en la sesión celebrada ayer un proyecto de Decreto-Ley declarando nulos los intereses superiores al 12 por ciento anual en los contratos de prendas ya concertados o que se concertaren en lo adelante.

El texto de la legislación aprobada dice lo siguiente:

Por cuanto: Es una obligación ineludible del Gobierno impedir la explotación injusta de las clases más necesitadas del país.

Por cuanto: Unicamente las casas de préstamos, no tienen límite para cobrar y fijar intereses en los contratos de prendas que por centenares se celebran en el territorio nacional y en los cuales se pactan intereses no menores del diez, veinte, y hasta el treita por ciento mensual, con evidente inmoralidad y perjuicio positivo para las clases proletarias, que merecen por su mayor indefensión económica, amparo y protección.

Por cuanto: en el decreto número 2701, de 16 de noviembre de 1933 que declaró nulos los intereses superiores al doce por ciento anual en los contratos de préstamos de dinero, ya concertados o que en lo adelante se concertaren.

Por cuanto: en contradictorio decreto posterior, del mismo mes y año, se excluyó a los préstamos efectuados por Casas de Préstamos sobre prendas, no obstante la garantía que siempre existe en los mismos, lo que no sucede en contratos de préstamos de dinero, en los cuales se limita al uno por ciento el interés mensual.

Por cuanto: inspirados en el más alto espíritu de justicia social, y respetando el derecho de los acreedores prendarios, en tanto no resulten usurarios o inmorales los intereses exigidos.

Por tanto: En uso de las facultades que le están conferidas por la Ley Constitucional de la República, el Consejo de Secretarios y el Consejo de Estado resuelven dictar el siguiente decreto ley.

Artículo I. Se declaran nulos: (a) los intereses superiores al doce por ciento anual, en los contratos de prendas ya concertados o que en lo adelante se concertaren. (b) Los pactos que en dichos contratos tengan por objeto imponer penalidades pecuniarias al deudor por su morosidad, con excepción de los casos en que se produzca reclamación judicial, en los cuales tampoco podrá exigirse un interés superior al legal.

Artículo II. En todos los casos en que el acreedor prendario haya percibido el importe del capital prestado, y los intereses sobre el mismo, al tipo máximo del doce por ciento anula, estará obligado a liberar al deudor de todas las obligaciones derivadas del contrato. Se imputarán en la liquidación del capital y los intereses, todas las cantidades satisfechas por el deudor, cualquiera que sea su concepto. En el caso que las cantidades entregadas no cubrieran el principal o intereses, el deudor queda obligado a satisfacer el doce por ciento anual del capital pendiente.

Artículo III. Serán nulos todos los contratos de prendas con interés en los que se simule haber recibido por el deudor mayor cantidad de la que fué verdaderamente entregada por virtud del contrato o en el que se empleare cualquiera otro subterfugio con el objeto de burlar los preceptos de esta ley.

Artículo IV. Se concede una espera de seis meses a contar del primero de diciembre del corriente año a los deudores de Casas de Préstamos sobre prendas, para el pago del principal prestado, los intereses devengados y no satisfechos hasta el día. Durante dicho lapso de seis meses, los prestamistas no podrán rematar los objetos pignorados siempre que los deudores abonen mensualmente los intereses correspondientes a razón del doce por ciento anual sobre el capital prestado, después de deducido lo que adeudan por ese concepto de acuerdo con el artículo II de este decreto.

Artículo V. Por la utilidad pública que reporta y el interés social que en sus preceptos encierra, tiene y se da a este decreto ley, efectos retroactivos, de acuerdo con el artículo 13 de la Ley Constitucional.

Artículo VI. Quedan derogadas cuantas disposiciones, decretos, decretos leyes, órdenes, leyes y demás que se opongan al cumplimiento de este decreto ley.

Artículo VII. Comenzará a regir desde su publicación en la «Gaceta Oficial» de la República.

Se extienden los tratos recíprocos

SIN parecer preocuparse de la polvareda que levantan los oposicionistas a sus planes, sigue el Presidente Roosevelt decidido y perseverante su política de reciprocidad arancelaria.

Ya no se limita a su acción de buen vecino, y después del tratado con Honduras, concierta otro en tierra europea con Holanda, pueblo unido a las tradiciones neoyorkinas. La reciprocidad, al pasar el Atlántico, continuará seguramente su curso, teniendo ya los norteamericanos establecidas negociaciones a esos fines con España y otros Estados del viejo continente.

No debemos mostrarnos celosos ni aprensivos de que la gran República extienda de ese modo el área de sus tratos mercantiles. Al contrario, más bien debemos complacernos pues no son productos similares a los nuestros los que vendrán de Europa al mercado americano. Y sobre todo, en el conjunto de la gran acción de la política económica que sigue Roosevelt se halla su primordial eficacia. Al generalizarse el intercambio, aumentarán los estímulos del consumo, el volumen de los negocios y los medios para que aumenten las compras.

Así como los norteamericanos se hallan muy interesados en que nuestro mercado se fortifique, a nosotros nos conviene que el de ellos se amplíe. En la órbita mercantil de los poderosos vecinos, su prosperidad es garantía de la nuestra.

Esto no quiere decir que nosotros, siguiendo el ejemplo que ellos mismos nos dan, no busquemos también en Europa mercados a los productos cubanos. Así debemos hacerlo siguiendo una sana política nacional, pero sin perder de vista cuales son nuestros principales intereses y cuales nuestras necesidades imprescindibles.

Debemos desear que Roosevelt continúe desenvolviendo sus planes, en los cuales un principio generoso se alía perfectamente con las conveniencias, demostrándose una vez más que no es el egoísmo fuente de verdaderos beneficios. No es posible fundar el bien propio en la miseria del ajeno.

No nos asuste la idea de que nuestra economía depende de la norteamericana, aparte de que no cabe eximirse de las necesidades impuestas por la geografía. Y más bien celebremos el hallarnos así unidos a un gran pueblo, donde predominan hoy ideas y métodos favorables al acercamiento de unos países a los otros.

En ese concierto general de intereses bien entendidos que significa la reciprocidad practicada por Roosevelt, tiene Cuba lugar muy señalado. La USEC, al recomendar constantemente que se fortifiquen los lazos mercantiles que nos unen a los Estados Unidos, propaga un útil consejo a los cubanos.

Muy sastifechos los veteranos por el pago de haberes

No han tenido que sufrir en la ocasión presente tantas trabas como en veces pasadas

Los veteranos de la Independencia, por medio de una comisión que nos visitó anoche, desean manifestar públicamente su satisfacción por haber logrado cobrar sus pensiones, ésta vez sin las inconveniencias de las anteriores, pues desde ayer lunes, han comenzado a percibirlas en el propio edificio del Consejo Nacional, evitándose, de este modo, el triste y doloroso espectáculo de antes, en que se veían forzados a hacer largo turno en plena vía pública, lo que era sumamente enojoso para ellos.

Los libertadores, por nuestro medio, desean, también, expresar su agradecimiento al coronel Cosme de la Torriente, Presidente del Consejo Nacional de Veteranos y a los Delegados de la institución que tuvieron del comandante Juan Govea que desde ahora en lo adelante se les pague, al menos provisionalmente, en el edificio del Consejo, y ya ayer lunes pudieron hacer efectivos sus alcances más de dos mil, haciendo extensivo ese agradecimiento al Pagador Francisco D. Caballero, que con personal competente a sus órdenes, pudo llevar adelante su cometido a la perfección, privándose del descanso hasta terminar, todo lo que significa, no solamente una evidente mejora en el servicio, sino una obra altruista, en grado sumo.

Hoy continuarán los pagos en la misma forma, pues son muchos los que faltan por cobrar.

Hacen las obreras una sugerencia al Strio. de Trabajo

Piden que los cheques de la maternidad obrera se entreguen en el lugar en donde residen

Basándose en las peligrosas molestias que ocasiona una resolución de la Secretaría del Trabajo, las despalilladoras de Bepucal acaban de dirigirse al doctor Emilio Gaspar Rodríguez para rogarle que simplifique la obtención de beneficios de la Ley de Maternidad Obrera, toda vez que en la actualidad algunas de esas despalilladoras se ven precisadas a hacer acto de presencia semanalmente en la Secretaría del Trabajo, muchas veces en los días próximos al alumbramiento, por cuyo motivo necesitan venir acompañadas, ocasionando ello doble gasto.

Y terminan las despalilladoras de Bejucal haciendo la siguiente sugerencia al señor Secretario del Trabajo: que las obreras acogidas a los beneficios de esa ley reciban los cheques correspondientes en el lugar donde residen, siempre y cuando falten seis semanas para su alumbramiento, o durante las seis semanas siguientes. En este caso podrían ser nombradas dos personas responsables y conectadas con dicho sector obrero. Bien entendido que las despalilladoras bejucaleñas envían al doctor Emilio Gaspar Rodríguez, más que una sugerencia, una súplica, pues se trata de casos verdaderamente piadosos.

EXIJA el SUPLEMENTO en ROTOGRABADO con esta EDICION

NO PERTENECE COT Y FIS A LA REVISTA BUROCRACIA

El señor Alberto Cot y Fias, que ocupó hasta ahora la jefatura de información de «Burocracia» —revista mensual de los empleados públicos— nos ruega hagamos saber que de manera espontánea ha renunciado a dicho cargo, a fin de que tomen buena nota de este detalle sus numerosos amigos y el público en general.

Gustosos complacemos al señor Alberto Cot.

Fué arrestado un ex sargento de la Policía Nacional

Se le acusa de incitar al pueblo a pronunciarse en contra del actual Gobierno

Miembros de la Sección de Investigaciones procedieron ayer al arresto de Silvio Salazar, de 25 años de edad, ed sargento de la Policía Nacional. Lo acusaron de realizar activa labor contra el actual Gobierno, incitando al pueblo en forma subversiva. Ingresó en el vivac a disposición del Tribunal de Urgencia Número Dos

M.E.C.D. 2016

HABANERAS por M. R. de Fontanills

LA MODA ACTUAL

MODELOS DE PARIS

Traje elegantísimo de cocktail en lamé corrugado de color acero, creación de **Alix.** La capa, que tiene mangas forradas de terciopelo negro, le ofrece un aspecto de gran vestir. La blusa interior está cortada como como un **sweater** de tul incrustado con piedras brillantes.

OFERTAS ESPECIALES

Con motivo de las Pascuas, y como oferta especial a las distinguidas clientas que frecuentan la casa de modas de **Baranda y Rego,** en Rafael 5, se han rebajado los precios de todos los sombreros que lucen en el elegante establecimiento.

Los propietarios del mismo han querido demostrar de este modo práctico, su agradecimiento a las muchas personas que los favorecen.

A los preciosos modelos recibidos la semana pasada, que responden a las últimas creaciones de la moda, se les ha hecho una rebaja considerable, resultando la gran ocasión para obtener un buen modelo de sombrero por un pequeño costo y lucirlo en estos días de fiesta.

REGALOS DE NAVIDAD

Las Navidades todos los años traen, no sólo el placer de un pretexto para divertirse, sino también el de ofrecer regalos y visitas entre aquellas personas con quienes deseamos seguir la amistad.

No debe ofrecer dificultades el escoger los presentes, ya que este año llegan de todas partes los artículos más bellos para abastecer las tiendas. De Austria, Suecia y Escocia vienen preciosos **sweaters,** bufandas, guantes y gorras en preciosas formas y vivos colores, compatibles con la época del año. Para sujetar el cabello cuando se está al aire libre vienen grandes pañuelos floreados como los de las aldeanas suizas y que resultará una moda muy bonita y alegre que hará furor entre las jovencitas.

Mitones y bufandas tejidos a mano llegan de los países nórdicos en llamativos dibujos y colores que han de impresionar grandemente, a juzgar por la demanda que de ellos se hacen, siendo los dibujos escoceses los que más han gustado. Las gorras de seda escocesa tejidas en colores vivos también se usan mucho cubriendo parte de la cabeza, llevándose generalmente en la mano.

Las bolsas grandes con cierre cómodo, son las que más gustan actualmente, que la mujer tiene tantas actividades. Algunas parecen pequeñas cajas de bombones cubiertas de pieles distintas. **Talbot** reproduce en escala reducida el antiguo porta-música enrollado en combinaciones de cuero de leopardo, volviendo a poner de moda la piel de **morocco,** que presenta en colores diversos.

TELAS DE NOVEDAD

La Elegante, de Galiano 64, ha recibido las más finas telas de la temporada.

Terciopelos, lamés, crepés y sedas corrugadas con diversos y originales dibujos y los bellísimos tafetanes a cuadros y lisos que son los que vemos en los modelos más lujosos de París.

Todo esto y mucho más acaba de recibirse en esa casa que marca todas sus mercancías con un sello inconfundible de elegancia, escogiendo en telas y adornos lo mejor de lo que se fabrica en los centros de la moda.

Durante estos días de Pascuas **La Elegante** ha marcado sus precios con un descuento considerable que se debe aprovechar.

¡SEÑOR!

Este mortal que atormentarse empieza
y que sufre el dolor con energía.
no ambiciona, como otros, la alegría,
sino un pábulo eterno de tristeza.
Yo te juro, Señor, por mi nobleza
y con todo el fervor del alma mía,
que esta inmensa y tenaz melancolía
me acompaña a vivir con fortaleza.
Pero escucha, Señor; si acaso el llanto
y opresión de mi lóbrego quebranto
te inspira compasión; si por ventura
santa piedad de mi dolor sintieras
arráncame la vida cuando quieras;
pero no me arrebates la amargura!...

Nemesio CARCASSES PEREZ

MENU DEL DIA

Almuerzo

Cup de frutas.
Huevos a la Malagueña.
Guineas con salsa negra.
Arroz blanco. Ensalada.
Pastel de manzana.

Comida

Grape fruit.
Sopa de Gigote.
Frijoles negros. Arroz blanco.
Lechón asado. Ensalada de lechugas.
Turrones, castañas, nueces, avellanas...

RECETAS DE COCINA

Lechón asado

Se prepara el lechón desde la víspera adobándolo con naranja agria, ajo, manteca y sal, dejándolo así toda la noche sobre una tartera. Al día siguiente se calienta el horno, colocando la tartera, cuidando de mantener húmedo con el adobo la parte superior para que el pellejo quede tostado. Se sirve picado en trozos bien caliente con el mojo aparte.

VINO Y JARABE DE DUSART
al lactofosfato de cal
El Jarabe
sostiene a la madre
fortifica al niño
El Vino
se receta en las casos de **anemia**
en el periodo de **convalecencia**
El Lactofosfato de Cal contenido en estas preparaciones es el mas poderoso de los reparadores
DE VENTA EN TODAS LAS FARMACIAS

HE AQUÍ LAS RAZONES PORQUÉ LOS CAMELS LE AGRADAN A LOS AMANTES DEL AIRE LIBRE

"Revívase con un Camel"

Erwin Jones, uno de los ingenieros de la construcción de la Presa de "T...", dice: "Cuando estoy ...sado, me revive un Camel. ¡Que sabor tan agradable que tienen los Camels! Claramente se ve que se elaboran de tabacos escogidos."

"Los Camels no afectan la respiración"

La señorita Judy Ford, residente en Nueva York y la Florida, manifiesta: "Como me agradan los deportes al aire libre, es natural que prefiero los Camels. Son tan suaves que nunca me acortan la respiración."

"Nunca cansan al paladar"

Frank Hawks, Teniente-Comandante de la reserva naval de los E.U.A., que tiene a su crédito 214 records de velocidad, dice: "El sabor de los Camels es excelente, suave fresco y agradable. Deben elaborarse de los tabacos más costosos."

"Nunca afectan los nervios"

Henry Clay Foster, explorador, cazador de tigres y fumador constante de Camels. Ha luchado en las selvas y afrontado grandes peligros en donde a tenido que poner a prueba sus nervios. Al referirse a nervios y al fumado, Foster dice: "Al hablar de cigarrillos suaves, pienso en los Camels. Me he visto en infinidad de situaciones difíciles, pero los Camels nunca me han afectado los nervios, aún cuando fumo constantemente y he fumado Camels durante varios años. Encuentro en los Camels la suavidad que deseo, mejor sabor y la fragancia y aroma de tabacos escogidos."

"Elaborados de tabacos más costosos"

Charley Belden, ganadero del Estado de Wyoming, E.U.A., dice: "Yo he visto como se elaboran los Camels. Con razón son tan suaves. Se fabrican de tabacos más costosos."

¡TABACOS MÁS COSTOSOS!

Los cigarrillos Camel se elaboran de tabacos turcos y norteamericanos que son MÁS DELICADOS Y COSTOSOS que los que se emplean en cualquier otro cigarrillo de las marcas populares.

(f) R. J. REYNOLDS TOBACCO COMPANY
Winston-Salem
Carolina del Norte, E.U.A.

PRECIO 20 POR 25c

©1935, U. S. A., R. J. Reynolds Tob. Co.

FARMACIA DROGUERIA DE "JOHNSON"
DE TURNO LOS LUNES
Obispo Nº 30 TELEFONO-A-2129.

LA MAYOR
35 EDIFICIOS
700 EMPLEADOS
SARRÁ
DROGUERIA
ABIERTA TODOS LOS DIAS
TODA LA NOCHE LOS MARTES
A-8026 A-3041

FARMACIAS de turno hoy

MARTES

HABANA

Antonio M Lanzcano (Manrique) 7 .. .. M-4331
Ave. Menocal y E. Villuendas U-7070
Ave Menocal 59, esquina a Estrella U-4000
Ave. Menocal (Infanta) 131 .
S. Ignacio esq a Empedrado M-4266
Carlos III y Oquendo U-6839
Ave Simón Bolívar y A M. Lazcano M-5229
Ave. República (San Lázaro 202 .. .. A-7578
B. Massó, (Escobar) y M. Gorgas M-5020
Compostela 163 .. .. M-8521
E. Palma (Consulado) y Colón M-5410
E Villuendas y Oquendo .. U-6841
Gral Aguirre (Animas) 1 .. M-5557
Gral. Alemán, (San Nicolás) y Rayo U-7097
Gral. Carrillo, (San Rafael) 170 .. ..
San Miguel y Lealtad U-6743
Máximo Gómez (Monte) 162 A-9898
M. Gómez entre Romay y San Joaquín M-4128
P. Gómez (Corrales) y Cienfuegos M-4819
Príncipe 19 .. .. U-7097
Rafael M. de Labra y Barcelona M-4517
Rafael M de Labra (Aguila) 180 .. .. M-5363
Ruiz de Luzuriaga (Vives 139
República del Brasil (Teniente Rey) 41 .. .. A-1106
Salud y Gervasio U-2507
San José 122 .. .. U-2507
Tejadillo 38 .. .. M-5272
Zenea (Neptuno) 59 .. .. M.4170

VEDADO

Ave de España (Calle 17) 58 entre J e I. F-6092
Ave. España (17) 453 .. .. F-6193
Calzada y 10 .. .. F-6262
23 No. 257 .. .. F-4044
23 No. 381 .. .. F-6127
Zapata y B F-6007

VIBORA

10 de Octubre 444 y Chaple I-7289
10 de Octubre 600 .. .. I-7583
Carretera de Managua y Valiente I-5342
San Francisco y Lawton .. X-2326
Santa Catalina y Luz Caballero I-7474
Tejar 16 (R. Lawton) .. X-2318

JESUS DEL MONTE S. SUAREZ

10 de Octubre y Santa Emilia I-4473
San Leonardo y Flores .. 7466
10 de Octubre y Municipio . X-1717

LUYANO

Calle 11 y R de Cardenas (R. Batista) X-2525
Concha 238 B .. ..

CERRO

Calzada del Cerro 599 esquina a Patria M-5136
Churruca 16 .. .. I-7440

NOTA.—Este grupo deberá prestar servicio público todo el día y toda la noche de los domingos siguientes: Enero 13, Febrero 24, Abril 7, Mayo 19, Junio 30, Agosto 11, Septiembre 22, Noviembre 3 y Diciembre 15.

A TRAVES DE LA VIDA
por Héctor de Saavedra

Opiniones contrarias

El muy distinguido Secretario del Interior o de la «Gobernación», como dicen en Madrid, ha declarado por la prensa (o se lo han «acumulado» según la frase carcelaria) que con el servicio prestado por la policía en el asunto del Sr. Castaño, se había acabado en Cuba el **gangerismo** secuestrador.

Siento mucho discrepar de tan estimable señor, pero, en mi calidad de sociólogo cubano, opino que es de lamentar que «no sea verdad tanta belleza», como dijo el poeta.

El negocio es demasiado rápido y lucrativo para que desaparezca con la misma rapidez que se entronizó, cuando el primer bocado de trescientos mil pesos llenó de entusiasmo nuestras almas juveniles.

Y sucedió que, sin práctica ni preparación alguna, todo el mundo quería ser secuestrador. y menudearon las cartas exigiendo cantidades alzadas, bajo la sanción de la Liga de las Naciones revolucionarias, que la constituyen aquí la opinión de determinadas personas.

Y digo que sin preparación alguna porque ya se ha visto que se lanzaban a la aventura sin cuidar antes ciertos requisitos indispensable como la casa y la comida, y darse el caso insólito, en el último secuestro, de no saber los secuestradores en donde poner al secuestrado.

Ese es nuestro espíritu temerario e irreflexivo. Cuando en mi carrera judicial fuí Secretario de la Sala Primera de lo Criminal y, por espacio no menor de seis años, tuve que ser muchas veces custodio de los instrumentos ocupados como piezas de convicción a los monederos falsos, me daba grima, constatar que un delito tan grave que lleva, entre nosotros, aparejada la pena de cadena perpetua, lo realizaran de un modo tan rudimentario. Se les ocupaba, siempre, un anafe, unos moldecitos de yeso, un cucharón de cocina, pedacitos de plomo y, a veces, una estampita de la Virgen de la Caridad. El taller o fundición de la moneda se instalaba en el cuarto de una ciudadela.

La cosa era tan rudimentaria que un letrado defensor dijo a la Sala, en el acto de un juicio Oral:

—Aquello era un juego de muchachos, señores Magistrados, porque nadie hace moneda falsa como si estuviera friendo torticas de maíz!...

Así, pues, hay, que meditar, por la naturaleza del negocio y por nuestro espíritu emprendedor que el secuestro pueda organizarse debidamente, y entre gente de mejor catadura que se instalen como las personas decentes. ¿Quién, quita, además, que no reclamen a Columbia u otra Universidad, un experto en la materia?

Lo que es evidente como indiscutible corolario que de tales aventuras se ha deducido que el campo ya no sirve para hacer revoluciones, ni guerritas, ni plagios, y que es evidente e incuestionable que la organización que ha dado el ejército a esta parte de la vigilancia pública es insuperable.

No se ha acabado en Cuba la práctica del robo en cosas o personas como cree el Honorable Secretario; lo que ha sucedido es que no es posible luchar con «la mano que aprieta», cuando ésta sabe tocar todos los resortes.

OFRECEMOS VARIADO SURTIDO DE LOCERIA, CRISTALERIA, VAJILLA Y CUBIERTOS.
TENEMOS FINISIMOS OBJETOS PARA REGALOS Y NOVEDADES.

DESEAMOS A NUESTROS CLIENTES Y AMIGOS UNAS FELICES PASCUAS Y UN PROSPERO AÑO NUEVO

LA COPA
NEPTUNO 15

Para su dispepsia, tome,
PEPSINA Y RUIBARBO BOSQUE
y pronto sus digestiones serán perfectas

MATANCERAS véase en la página DIECISEIS

ROBO EN UN CAFE

José Suárez Martínez, vecino de Monte 150, propietario del café «La Crema de Cuba», situado en Gloria y Rastro, dió cuenta a la Policía que de su establecimiento le habían sustraído la suma de 25 pesos, que guardaba en una lata.

El denunciante cree que el autor del hecho lo fué Rafael Pérez Antúñez, el cual estaba recogido en dicho comercio.

Estado del Tiempo

Nota del mediodía del lunes:

El temporal del Golfo, moviéndose rápidamente al Nordeste, se halla hoy al Noroeste de las Bermudas y hay otro centro sobre Ohio y zonas adyacentes. En el Golfo de México hay débiles altas presiones con buen tiempo, con centro en la porción Nordeste.

Pronóstico para hoy, martes: Probablemente buen tiempo, temperaturas frescas a frías, vientos flojos a moderados, variables, principalmente del Nordeste al Sur.—**Observatorio Nacional.**

NUEVA LINEA TELEFONICA.—Se está tramitando por Obras Públicas, el expediente solicitud, presentado por The Cuban Telephone Company, sucursal de la ciudad de Matanzas, para el tendido de una línea telefónica, esde la población al Hospital de Maternidad. El nuevo tendido se destinará a una Estación de Radio.

FERNANDA ARTILES
EXPERTA PROFESORA DE CORTE Y COSTURA
SISTEMA HUERTA
LLEGADA RECIENTEMENTE DE PARIS CON LOS ULTIMOS ADELANTOS.
ENSEÑANZA GARANTIZADA. EN CUATRO MESES
AGUILA. 64 ALTOS PRECIOS MODICOS TELEFONO. U.2272.

CRUCIGRAMAS

HORIZONTALES

1.—Espíritu (pl.)
6.—Contraer matrimonio.
11.—Corriente de agua dulce (pl.)
12.—Condimento.
14.—Mamífero rumiante.
15.—Epoca.
16.—Impresión que producen en la vista los rayos de luz reflejados por un cuerpo.
18.—Variante (pl.)
19.—Interjección.
20.—Ave (pl.)
21.—Río de Suiza.
23.—Batracio (pl.)
26.—Deseo natural de beber.
27.—Cabeza de ganado.
28.—Altar.
30.—Villa en la provincia de Zaragoza.
32.—Dueño.
34.—National Reconstruction Association.
36.—En el juego de la secansa dos o tres cartas iguales.
37.—Epoca.
40.—Arbol indígena de España.
42.—Personaje representativo de una nacionalidad.
44.—Mujer distinguida.
46.—Agarradera.
47.—Péguele.
48.—Rezada.
50.—Desafiar, provocar a duelo batalla.
51.—Que tiene color de rosa.
52.—Sitio donde se guarda la sal.

VERTICALES

1.—Prenda femenina.
2.—Moneda italiana.
3.—Cuchillas de Oriente.
4.—Naipe.
5.—Medida inglesa para líquidos (plural).
7.—Asociación de Torcedores.
8.—Astro.
9.—Medida de superficie.
10.—Arbusto tipo de la familia de las rosáceas.
12.—Relativo al sol.
13.—Elevación del terreno (pl.)
16.—Hombre despreciable.
17.—Nivel.
22.—Cada una de las doce partes en que se divide el año.
42.—Instrumento de música a modo de un violín usado en Siam.
26.—Río de Rusia.
28.—Planta umbelífera.
29.—Que roe.
31.—Señora.
32.—Papagayo grande.
33.—Que alquila camas.
35.—Parte del ave.
36.—Dueña.
38.—Poco común.
39.—Adoras.
41.—Cocino.
42.—Nombre oficial que la ciudad francesa de Cette ostenta desde 1928.
43.—Alero de tejado.
45.—Nombre femenino.
47.—Contracción.
49.—Preposición inseparable.
50.—Dios del Sol.

Liquidación de Vajillas
de Loza Porcelana y semiporcelana inglesas, la mejor calidad, a precios excepcionales. Véalas.
Ferretería OLAVARRIETA.
Neptuno 106, entre Campanario y Perseverancia.
A.9480 LA LLAVE.

Solución al Crucigrama anterior

M.E.C.D. 2016

¡NO SE PREOCUPE SEÑORA...!

TODO EL SERVICIO DE MESA QUE UD. PUEDA NECESITAR PARA SU CENA DE **NOCHE BUENA** LO PUEDE COMPRAR POR MUY POCO DINERO EN

"EL PALACIO DE CRISTAL"

LA CASA QUE TIENE EL MAYOR SURTIDO Y LOS MAS BAJOS PRECIOS.

WALLACE

INOXIDABLE
24 PZS. $3.50

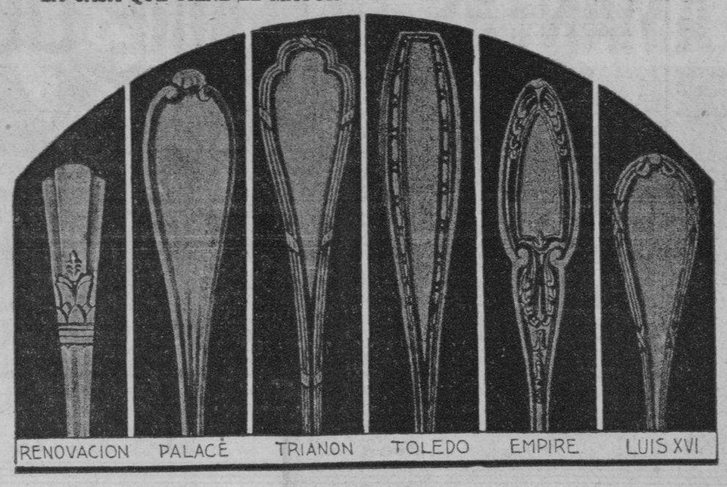

24 PZS. $11.00 $28.00 $35.00 $35.00 $35.00 $39.00

75 MODERNISIMOS NODELOS DE CUBIERTOS EN METAL INOXIDABLE Y PLATEADOS.

500 PRECIOSOS MODELOS EN LAMPARAS DE SALA — COMEDOR — HABITACION Y HALL.

Nº 96

ALPACA SILCO
24 PZS. $7.00

COLORES AZUL Y VERDE
30 PIEZAS $6.00

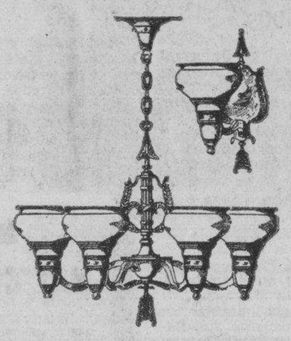

BLANCO CON PIE ROSA O VERDE
30 PIEZAS $5.00

100 Lindos Modelos en Vajillas de Loza y Porcelana
120 modelos en juegos de copas Bacarat-St.Louis y otros

30 PZS. $7.50

85 PZS. $25.00

FILO ROSA Y AZUL
85 PZS. $12.00

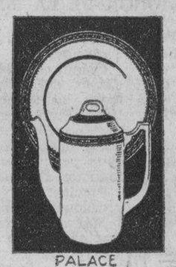

85 PZS. $26.00

30 PZS. $25.00

Para sus Regalos de Pascuas **"EL PALACIO DE CRISTAL"**
ATIENDA NUESTRO CONSEJO: VISITE EN LA PRIMERA OPORTUNIDAD LA MAYOR LOCERIA DE LA REPUBLICA, LE CONVIENE.

TEL. A-0315 APART. 612 MIGUEL LASTRA, S. en C. NEPTUNO Y CAMPANARIO. HABANA.

SERVIMOS PEDIDOS DEL INTERIOR — FLETE POR CUENTA DEL CLIENTE.

DR. ENRIQUE CUELLAR

MEDICO OCULISTA

REINA 88 M-7766

¿TIENE CANAS? USE **TINTE HEIL** *Maravilloso!* MAS CANTIDAD MAS CALIDAD DE VENTA EN: FARMACIAS Y SEDERIAS

NOCHEBUENA

Noche consagrada a través de todos los tiempos para comer, para deleitarse saboreando las tradicionales golosinas, rociadas con el exquisito vino de mesa...

En esa cena todos quieren encontrar en su mesa la más extensa variedad de artículos, y se preparan para hacer sus compras.

Ningún lugar más indicado que

LAS DELICIAS DEL CARMELO

que acaban de recibir infinidad da artículos de la mejor calidad, tales como:

TURRONES	HIGOS
FRUTAS SECAS	MEMBRILLOS
NUECES	JAMONES Y EMBUTIDOS
QUESOS	VINOS
CHAMPAGNES	FRUTAS EN ALMIBAR
DATILES	ENCURTIDOS VARIADOS

y muchos otros más imposibles de enumerar. Visítenos o pídanos nuestro catálogo especial por el teléfono M-8483.

LAS DELICIAS DEL CARMELO

VEA LA EXPOSICION EN NUESTRAS VIDRIERAS
NEPTUNO entre GALIANO y SAN NICOLAS
TELEFONOS: A-8483 y M-4483.

DEFUNCIONES OCURRIDAS EN LA HABANA EN LAS ULTIMAS CUARENTA Y OCHO HORAS

Blanca B. García Rodríguez; blanca; 33 años; Tulipán 16; metro salpingitis.

Amelia Hernández; blanca; 54 años; María Luisa 43; anemia perniciosa.

Caridad Torres Suárez; mestiza; 2 meses; Chaple 28; toxinfección intestinal.

Elena Giberga y Stussers; blanca; 12 días; Ayesterán esquina a Lugareño; hemorragia interna.

Ernesto Valdés Beato; blanco; 49 años; Hospital Mercedes; prostatitis.

Rufino Gessa Chaple; blanco; 59 años; Neptuno 299; tuberculosis pulmonar.

Juan Fernández; negro; 75 años; Hospital Calixto García; gangrena.

Serafín Pérez; blanco; 55 años; A. Ramírez 4; bronquitis aguda.

Dominga Oliva Rubio; negra; 72 años; hospital de Paula; Arterio-esclerosis.

Victor Abael Saladrigas; blanco; 52 años; Oficios 2; tuberculosis pulmonar.

Angela Maimón; blanca; 50 años; Maloja 205; tuberculosis génito urinaria.

Ramón Díaz Bello; blanco; 25 meses; Cerro 819; tuberculosis pulmonar.

Manuel Custivena; blanco; 67 años; Hospital Calixto García; nefritis crónica.

Pedro Balaez; negro; 64 años; Hospital Calixto García; Acceso del pulmón.

Arturo Blanco Blanco; blanco; 42 años; La Benéfica; tuberculosis pulmonar.

Caridad Gutiérrez Ramos; blanca; 9 meses; Cueva del humo; bronconeumonía.

Bernabela Fuentes; negra 84 años; Asilo Nacional de Ancianos; arterioesclerosis.

Carlos Betancourt; negro; 60 años; Munguía 24; asistolia.

Antonio Carreras; blanco; 55 años; Recio 32; uremia.

Bruno Reyes O-Reilly; negro; 63 años; Aramburo 60; miocarditis aguda.

Ernestina Miranda; negra; 37 años Juan Delgado sin número; bronquitis aguda.

Hortensia Estrada; mestiza; 11 meses Escobar 138; neumonía.

Vicente Delgado Rodríguez; blanco;; 41 años; Juan Abreu 36; bronconeumonía.

Luis Pentier Montardi; blanco; 76 años; Cerro 472; arterio esclerosis.

Inocencio Sustaela; blanco; 52 años; Serafines 13; insuficiencia mitral.

Pilar Marcos; blanco; 59 años; San José 109; Ictero crónico.

Lidia Conto Lago; blanca; 10 años; Calzada y A, Vedado; miocarditis aguda.

Guillermina Robinso; mestiza; 57 años; Galiano número 5; asistolia.

Isabel Peñalver; negra;; 22 años; Figuras 6 tuberculosis pulmonar.

Dario Alvarez; blanco; 82 años; Cerro 659; hipertrofia prostática.

Ramón D. Domínguez; blanco; 63 años; Puerta Cerrada; cáncer de la boca.

Margarita Ballenilla; blanca; 35 años; Campanario 98; Insuficiencia Aórtica.

Amelia Dorta Hernández; blanca; 31 años; hospital Calixto García; anemia secundaria.

Miguel Chao; amarillo; 29 años; Dragones 56; bronquitis crónica.

José Muñiz; blanco; 65 años; Cerro 659; insuficiencia mitral.

María M. Govin; blanca; 71 años; Neptuno número 219; nefritis crónica.

Natalia Suárez; negra; 45 años; H. Calixto García; miocarditis aguda.

Tomás Rangel Jiménez; blanco; 19 años; hospital Calixto García; suicidio por el fuego.

Pablo Riverón; blanco; 56 años; Hospital Infantil; bronconeumonía.

CENE COMO UN REY

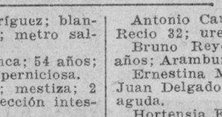

RESERVE su MESA con TIEMPO en el

Roof del Hotel PLAZA

COMIDA EXCELENTE
ORQUESTA DE SON Y JAZZ

M. RIERA

MAITRE D' HOTEL

$2.50 EL CUBIERTO Teléfono: A-2106.

CRONICA HABANERA

BODA DEL GRAN MUNDO

MARIA TERESA MENDOZA—La preciosa capilla «Santa Elena», en la Quinta Villa Rosa en Barandilla, abrió de nuevo sus puertas para una ceremonia nupcial.

Ceremonia de alto rango, de elegancia y distinción, llevada a cabo el domingo, a las nueve y media de la noche.

Era la novia una gentilísima señorita que siempre ha brillado en nuestros salones, María Teresa Mendoza y de Zaldo, hija del prestigioso letrado doctor Fernando G. Mendoza y de su distinguida esposa Carlotica de Zaldo, y nieta de un matrimonio que goza de muchos afectos, Don Claudio G. Mendoza y María Teresa Freyre.

Unió su suerte la señorita Mendoza a los del ingeniero Jorge Deschapelles y Menocal, joven caballeroso y simpático, muy bien relacionado en nuestros círculos sociales.

Los lindos jardines que circundan la capilla, aparecían iluminados espléndidamente con potente reflectores, los que también se veían a ambos lados de la senda, enviando sus rayos hacia el frente de la construcción.

De gran belleza era el adorno floral.

Por arte y gusto de los floristas de «Milagros», el gran jardín del Paseo del Prado, quedó convertido el altar mayor en una montaña de pétalos.

Destacábase un arco precioso, recamado de flores, que rodeaba la imagen central.

Y veíanse ricos candelabros, que completaban maravillosamente la belleza del conjunto.

En el presbiterio se iniciaba la senda nupcial, que trazada por la valiosa alfombra de «Milagros», iba a terminar en el camino de la entrada de la quinta.

Llevaba a un lado y a otro infinidad de arbolitos enanos, cuajados de flores.

Airosa, graciosísima, hizo su entrada la novia del brazo de su padre, recibiendo a su paso multitud de halagos y celebraciones.

Llevaba un bellísimo modelo de Lelong en raso blanco, interpretado con gusto irreprochable por la siempre exquisita María Luisa Menocal.

Un manto de legítimo encaje de Inglaterra, que guarda como reliquia la familia de Mendoza, caía sobre la larga cola de la misma tela del vestido.

Como complemento el velo, cubriéndole el rostro, y sostenido por una tiara finísima, que procedía del atelier de la incomparable «Eva».

Un primor el bouquet nupcial.

Correspondía a una creación especial para ella de los artistas de «Milagros» y estaba confeccionado a base de callas con un gran lazo recogiéndolas bellamente.

Fueron padrinos., la interesante señorita Juanitica Deschapelles, hermana del novio y el padre de la novia.

Como testigos de la novia firmaron los doctores Néstor G. Mendoza, Juan R. Arellano Jorge Rodríguez Muñiz y Luis Felipe Rodríguez Molina y el señor Luis G. Mendoza.

Y del novio, los doctores Claudio G. Mendoza, Luis N. Menocal, y Luis Ros, y los señores Juan Manuel Menocal y Marcelino García Beltrán.

La boda civil se llevó a cabo ante el notario doctor Juan R. Arellano testificando por ella, los señores George McDonald, Carlos Deschapelles y Roberto Quero y por él, los doctores Alvaro Silva y Alberto G. Mendoza y el señor Marcelino García Alfonso.

La concurrencia.

Una página del gran mundo.

Comenzaremos la relación por las abuelas de la novia, María Teresa Freyre de Mendoza y Carlota Ponce de León viuda de Zaldo, tan distinguidas las dos.

Carlotica de Zaldo de Mendoza, la madre de la gentil desposada, ataviada elegantemente.

La hermana del novio, Bebé Deschapelles de Rodríguez Molina, de negro, muy chic.

La Marquesa de Tiedra.

Tan bella como siempre.

Mariana de la Torre viuda de Mendoza, Micaela Mendoza viuda de Carrillo, María Valdespita de Freyre de Andrade, Chita Escardó viuda de Freyre de Andrade.

Consuelo Lamar de Mendoza, bellísima, con una toilette en tono negro.

Alicia Párraga de Mendoza, Bebé Vinent de Mendoza y Olga Kloers de Mendoza, a cual de las tres más elegantes.

Eloisa Saladrigas viuda de Montalvo, María Luisa Goicoechea viuda de Cárdenas, María Montalvo de Soto Navaro, Elisa Barreras de Menocal, Eugenia Segrera de Sardiña, Panchita Pérez Vento de Castro, y María Josefa Alfonso de García.

Lily Longa de Arellano, Cristina Kindelán de Mendoza, Cheita Aróstegui de Pedroso, Fefita Cano de Arellano, y Elena Diago de Arellano.

Cristina Fernández de Castellví.

Esperancita de Cárdenas de Suárez.

Margarita Adot de Hidalgo Gato, Inés Romero de Arcos, Magdalena Hernández de Pujals, Margarita Rayneri viuda de García Vélez, Lolita Cossío viuda de Angulo, Lily Morales de Coroalles, Josefina Justiniani de Loredo, María Josefa de Regil de Portuondo, Herminia Rodríguez de Bernal y María Teresa Miranda de Figueroa.

Adolfina Solís de Gelats.

Nena Rodríguez de Santeiro.

Blanca Rosa de la Torre de Rosales, Carmen Fernández de Castro de Argüelles, Hortensia Maragliano de Kohly, Rosita Cadaval de Rayneri, Cuca Villalba de Pedroso y la señora de Salcedo.

Chicha Sánchez viuda de Sánchez, Herminia Dolz de Alvarado, Matilde Ferrer de Pagés, Nina Reyna de Ariosa, y la gentilísima Natalia Aróstegui de Suárez, a quien todos saludaban por su regreso.

Isabel Falla de Suero, ataviada con exquisito chic.

Tácita Paysán de Ferrer, tan airosa y distinguida.

Bibí de Lima de Maduro, María Luisa de Reyes, Nena Gamba de Zaldo, Pilarcita Ponce de León de Valiente, Dolores Farnés de Ramírez Olivella, Luisa Angulo de Delgado, Cusa Portela de Villalba, Alicia Nadal de Menocal, Anita Vinent de Maciá, Olga Seiglie de Gómez Mena y Manana Aguilera de Freyre.

Georgina Menocal de Sardiña, la encantadora dama, encabezando este grupo selecto, Sylvia Párraga de Zaldo de Portela, Maruja Bascuas Martínez Zaldo, Rosa Perdomo de del Valle, Elena de Cárdenas de Sardiña, Hortensia Bolívar de Amézaga, Estela Alonso de Nodarse, Graciella Párraga de Maduro, Sylvia Martínez Zaldo de Portela, Maruja Bascuas de Gasch, Laura Sánchez de Latour; Elena Azcárate de Sardiña, Conchita de Cárdenas de Weber, María Montiel de Martínez, Nena Aranda de Echevarría y Rosa Sardiña de Mazorra, llamando la atención por su suprema elegancia.

Y el gupo más joven, presidido por la gentil hermana de la novia, María Antonia Mendoza de McDonald, que formaban señoras tan bellas como Chea Pedroso de García, Josefina Arellano de Silva, Elena de Cárdenas de Coroalles, Micaela Freyre de Argüelles, Carmita Oyarzun de Miyares, Zaida Carrera de Fernández Reboull, Margarita Mendoza de Miyares, Elena de Arcos, María Luisa Cossío de Hernández Corujo, Lourdes de Cárdenas de Dardet, Angeles Regalado de Castro Montejo, Sylvia Cardona de Lancís, María Antonia Alvarez de Florit, Millie Mendoza de Ferrer, Herminia Elena Bernal de Piñeiro, Nina Martínez Armand, Celia María López Muñoz de García Montes, Rebeca Taquechel de Bolívar y Celia Bernal de Cifuentes.

Entre las señoritas, preferentemente, la lindísima Cristina Mendoza, hermana de la novia.

María Luisa Mendoza, tan bonita.

Aurelia Aróstegui, María Luisa y Rosario Arellano, Luisa Carlota, Margot y Rosita Párraga y María Antonia y Sylvia Freyre.

(Continúa en la página SIETE)

Accesorios de la etiqueta masculina

Se avecinan distintas fiestas sociales y queremos recordar a todos los caballeros que, en la Sección a ellos destinada de nuestra planta baja, ofrecemos un completo surtido en accesorios de etiqueta masculina, dentro de los estilos más nuevos y de mayor aceptación en los grandes centros de la elegancia

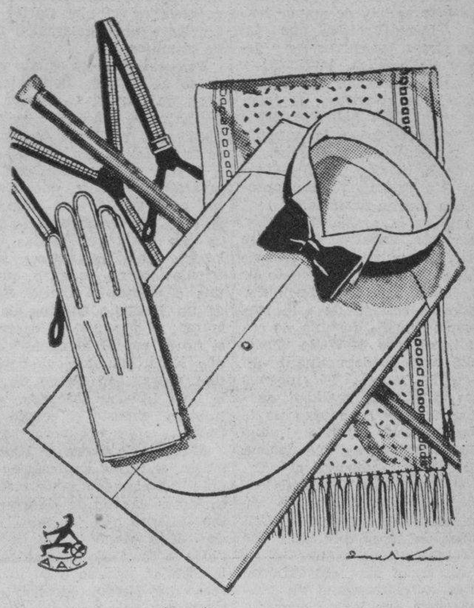

Camisas de etiqueta, de varias marcas y calidades, algunas recibidas en estos días. Todos los tamaños, desde **3.00.**

Botonaduras... Lacitos blancos y negros, hechos y para hacer, desde **0.80** ... **Cuellos** de diversas marcas, en todos los tamaños... **Calcetines** negros de seda, desde **0.55... Pañuelos** blancos de seda... **Bastones** de malaca, con puño de marfil... **Bufandas** de seda... **Guantes... Tirantes** finos... Etc., etc.

fin de siglo

san rafael y águila, teléfonos m-5991-92

1935. 1936.

VENTUROSAS PASCUAS Y PROSPERO AÑO

LES DESEA

RAMON PORTAS

LA COMPETIDORA

— MUEBLERIA —

GRAN SURTIDO EN JUEGOS MODERNISTAS DE CUARTO, COMEDOR Y SALA.

ANGELES, Núm. 15. TELEFONO A-2098.

†

E. P. D.

Dña. Josefina Cubas Vda. de Jurado

HA FALLECIDO

Dispuesto su entierro para las 4 y 30 de la tarde de hoy, martes, 24 de Diciembre, sus hijos, hijas, hijos políticos, nietos, que suscriben, y en nombre de los demás familiares, ruegan a las personas de su amistad se sirvan concurrir a la referida hora a la casa Calzada del Cerro número 567, esquina a Carvajal, para acompañar el cadáver al Cementerio de Colón, favor que agradecerán eternamente.

La Habana, Diciembre 24 de 1935.

Fernando, Alberto, Gonzalo y Fidel Jurado Cubas; Olimpia, Julia y Edilia Jurado; Roberto Smith Escasena; Dr. Francisco Solís Carrillo (ausente); Juan Díaz Escasena; José Alberto y Alberto José Pérez Jurado; Dora y Alberto Smith Jurado.

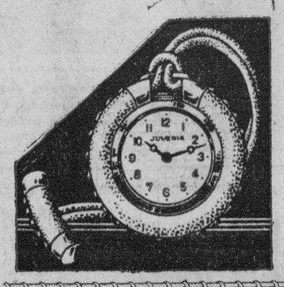

REGALOS PARA PASCUAS

Ultimas Novedades en Objetos propios para REGALOS; especialmente en precios desde $1.00 a $25.00.

—Joyería—

LE TRIANON

GALIANO 91. S. FONDON

La Casa de las NOVEDADES A PRECIOS MUY MODICOS

POMPAS FUNEBRES

BERNARDO GARCIA

Zanja 75, esq. a Belascoaín. Telfs. U-7310, U-7650.

M.E.C.D. 2016

ESCENARIO y PANTALLA

ENCANTO: «EL INFIERNO DEL DANTE»

En puridad el poema de Dante Alighieri no tiene nada que ver con esta película. La alusión al infierno dantesco es puramente alegórica, si bien la alegoría tiene su realización plástica en unos cuantos pasajes en rojo de la parte central del «film». El nombre del sumo poeta de Florencia viene a ser, por tanto, una especie de cuña literaria para dar prestigio extracinematográfico a la producción.

Evaporado lo poemático, ese «infierno del Dante» que da título a la película queda reducido al nombre de una barraca de feria, cuyo dueño, un sujeto romántico y estrafalario, lector apasionado de «La Divina Comedia», exhibe cuadros y esculturas de grandes personajes de la mitología y de la historia.

En esta barraca se forja el drama. Con habilidad el cineturgo ha aprovechado los diversos tenderetes de un parque de diversiones para presentarnos unas cuantas escenas típicas y de positivo valor fotogénico. Pocos lugares hay de mayor rendimiento cinematográfico que las ferias, los circos, los carruseles y demás sitios de pública, bulliciosa y multitudinaria diversión. La «montaña rusa», los «tiovivos», el laberinto de espejos, el gabinete de la palmista, etc. ofrecen a la pantalla perfiles, movimientos y ángulos de extraordinario interés plástico-dinámico. En esta película se han aprovechado con mucha destreza.

El drama es la ambición. Carter, el protagonista, encarna el espíritu de poderío. Por muchos años trabajó como obrero en el departamento de calderas de un barco. Un buen día ambulando en calidad de «sin trabajo», tuvo la buena fortuna de conocer al bondadoso McWade, dueño de aquella barraca denominada «El infierno del Dante». El ingenuo «dantista» estaba en realidad quebrado. Las figuras de museo no le interesaban a nadie. Oyendo al viejo narrar los episodios de «La Divina Comedia» correspondientes al Infierno, concibe Carter la idea de reproducirlos escenográficamente de un modo aparatoso y primario. Con el concurso de los empresarios de otras barracas, pone manos a su obra. A los pocos días «El infierno del Dante» es ciertamente un plutónico laberinto, con las visiones del poeta trasladadas chabacanamente de las estrofas al cartón piedra.

Con las ganancias que obtiene en esta empresa, Carter, que se ha casado con la hija de McWade y tiene ya un niño, promueve obras de análogo carácter, hasta convertirse en un verdadero magnate dentro del giro. Su última audacia es la construcción de un gran barco, especie de Montecarlo flotante en el que los pasajeros podrán entregarse al juego, a la bebida, al baile y a toda clase de placeres, y al cual, para hacer «pendant» con su primer negocio, le pone el nombre de «Paraíso».

Carter tiene ya la fiebre de las grandes empresas. Nada lo detiene en el camino de la ambición. Si hay que saltar sobre la ley, lo hace. Si la moral estorba a sus propósitos, prescinde de ella. Es, en el fondo, un hombre de buen corazón, un amigo excelente, un esposo y un padre ejemplares; pero carece de escrúpulos en lo que concierne a su afán de poderío y de riquezas.

Y ése es precisamente el germen de su ruina. Por no hacer caso a un inspector municipal que le indica las pocas condiciones de seguridad que ofrece la barraca en que está instalado, «El infierno del Dante» ésta se derriba una noche, en momentos en que está atestada de público, causando numerosas víctimas, entre ellas el propio McWade, que sale mal herido y queda inválido para siempre. Luego el inspector, que había sido sobornado por Carter para que no reportase la deficiencia, se suicida lleno de remordimiento. Con este motivo se incoa un proceso, en el que Carter se salva gracias a una declaración mentirosa de su mujer.

Pero este proceso señala ya el descenso en la vida delirante, vertiginosa de Carter. La mujer, después de haberlo salvado de la cárcel, le plantea un problema de conciencia y se separa de él. En esos días se hace a la mar el «Paraíso», con una tripulación deficiente, pues Carter había ordenado que el buque zarpase de todos modos, a pesar de una huelga que tenía paralizadas todas las labores marítimas. Con semejante tripulación no es raro que ocurra una catástrofe a bordo. Se produce un incendio en una de las cámaras; el personal se desorganiza y si no es por el heroísmo de Carter, que logra conducir el barco hacia una playa, con riesgo de su vida, la nave hubiera zozobrado y en ella hubiera muerto el propio hijo de Carter.

Al final, de nuevo en brazos de su mujer, el tenaz empresario, arruinado, deshecho física y moralmente, exclama: «acabo de recorrer el mismo infierno que yo había construído». Esta viene a ser la moraleja de la obra. Cada uno se fabrica en la vida su paraíso o su infierno. O, como dijo Nervo, todo hombre es «el arquitecto de su propio destino».

Aparte del valor que como figura dramática tiene el papel de Carter—muy enérgicamente realizado por Spencer Tracy—esta película es de un alto valor espectacular. Las escenas del derrumbe de la barraca y del incendio del barco están admirablemente realizadas. Se han manejado en ellas con mucha eficacia los más poderosos recursos emocionales del cine. También tienen cierto interés las alegorías dantescas a que ya hemos hecho referencia.

«El Infierno del Dante» es, en suma», una película costosa y sensacional.

Francisco ICHASO

«LOLA CRUZ» EN EL NACIONAL

El viernes 27 se traslada la compañía del maestro Lecuona al teatro «Nacional», para celebrar las bodas de oro de la formidable opereta revista «Lola Cruz», de Galarraga y Lecuona. Cuatro tiples tendrán a su cargo los roles de Concha Cuesta y Lola Cruz. En el primer acto el role de Lola Cruz estará a cargo de Josefina Meca y el de Concha Cuesta a cargo de Esther Borja. Y en el segundo acto Hortensia Coalla cuidará de Lola Cruz y Concha Cuesta será interpretado por Tomasita Núñez.

Sergio Orta ha diseñado nuevos modelos para el número de «Damisela encantadora», para el cual Manolo Roig estrenará un nuevo decorado. Como de costumbre, Esther Borja cantará este número conjuntamente con todas las chicas del coro.

La Orquesta de la Habana, integrada por 55 profesores, tendrá a su cargo el acompañamiento de toda la obra, bajo la dirección del propio Lecuona. Todos los coros han sido reforzados, constituyendo por tanto un espectáculo de primera calidad.

60 centavos costará la luneta numerada, delantero de tertulia 35 centavos y 20 el resto, delantero de paraíso 30 y 20 el resto. Las localidades se pueden separar por el teléfono A-3730.

MARTES DE MODA EN EL MARTI

Para la función elegante de hoy, martes, día de moda, anuncia la empresa del teatro «Martí» la reposición de la bonita obra original de Julio Díaz, con música del maestro Prats, titulada «La virgen de la palma», y el estreno del apropósito de gran actualidad debido al talento de Agustín Rodríguez, «Nochebuena», completándose el programa con el gran éxito de Carlos Robreño, «Pasquines electorales». La función será corrida y regirán los precios de 50 centavos la luneta.

Mañana, día de Pascuas, matinée extraordinaria a las tres en punto de la tarde, llevándose a escena «La virgen de la palma», y «Pasquines electorales». Por la noche, en primera tanda, «La virgen de la palma» y en la segunda «Pasquines electorales» y «Nochebuena».

El viernes, estreno de la comedia lírica de Armando Bronca y Rodrigo Prats, «Clemente».

Se prepara cuidadosamente el estreno de «La Habana de noche», libro de Agustín Rodríguez, música de Gonzalo Roig y magnífica decoraciones de Manolo Roig.

ULTIMA SEMANA DEL CIRCO

Llame al teléfono del circo Santos y Artigas: M-1415, para que se entere de las grandes novedades de esta semana. Atentamente se le dará toda la información, de la que vamos a adelantar algunas noticias.

Hoy hay función, por la noche, a las 9, con un programa a propósito para esperar la cena de Nochebuena. Todas las atracciones del circo toman parte en el gran desfile de arte, agilidad, belleza y habilidad.

El público, mediante la combinación con Trinidad y Hermano, puede disfrutar de los siguientes precios: palcos de 6 sillas, 4 pesos; lunetas, 50 centavos; preferencia numerada, 25 centavos, y gradas 15 centavos.

Este es el aguinaldo de Trinidad y Hermano a sus favorecedores. Llame al teléfono M-1415, para mejor información.

Mañana, miércoles, grandiosa matinée doble, a las tres de la tarde, presentándose el domador Santiago Bravo y el león «Negús», además de todos los actos de la compañía. Por la noche, el domador señor Bravo, ya provisto de su permiso oficial y habiendo relevado a la empresa de toda responsabilidad, entrará en la jaula para darle al león «Negús» la primera lección de doma.

«EL INFIERNO DEL DANTE» EN EL ENCANTO

El clou social y cinematográfico de la temporada lo constituyó el estreno de la gigantesca superproducción de la 20 Century-Fox, titulada «El infierno del Dante», que hoy se exhibe nuevamente en todos los turnos. Por fin se desgarra el velo que nos ocultaba las negras profundidades del infierno. Por primera vez en la pantalla con toda su cruda realidad, la obra cumbre de la imaginación humana. Un drama soberbio; un espectáculo sensacional; 20 estrellas; miles de extras; una película formidable.

Mañana, a las 10 a.m., la película más linda de Shirley Temple. Es tan grande esta película que se exhibe conjuntamente con los teatros «Encanto», «Campoamor» y «Alkázar», los cuales resultarán «chiquitos» para la inmensa cantidad de público que asistirá a dicho preestreno. Shirley Temple, la genial chiquilla, está maravillosa, como nunca, en su nueva creación «Ricitos de oro». Entre las niñas y niños que asistan a esta función extraordinaria se regalarán preciosos juguetes, que son: una muñeca grande de Shirley, un precioso árbol de Navidad, adornado; un hermoso automóvil; un vestidito auténtico de Shirley, y 4,000 aeroplanos obsequio de la Sal de Frutas de Picot. Los teatros se abrián a las 9 de la mañana.

Por la tarde, desde la una, grandiosa matinée con noticiero, cartón, la simpatiquísima producción «Un tipo fresco», con Mae Clarke y James Dunn y la sensación del año: «El infierno del Dante».

El día 31, para comenzar el año, una película que usted ha esperado diez años para verla, «Melodías de Broadway de 1936».

EL PARQUE DE DIVERSIONES

Anoche, mientras una gran cantidad de público presenciaba el espectáculo más sensacional, único en la Habana, el Hipódromo, donde Red Lips, hermoso caballo de 8 años se lanza desde una altura de 42 pies, con una bella amazona en su lomo, nuestro compañero Rafael de Armas fué agredido por el mono «Tingo». Hoy y toda la semana se verá muy concurrido el parque por niños, hombres y mujeres, costando la entrada al parque la mínima cantidad de 10 centavos. Dentro de varios días, será inaugurado en el interior de éste un gran parque infantil. Se está organizando un grandioso festival a beneficio de la Escuela Gratuita de «La Inmaculada», organizado por los Caballeros de Colón y las Antiguas Alumnas de este prestigioso colegio, el día marcado para este gran festival es el viernes 27. Los precios serán los de costumbre, y se venderán además, unos abonos al estilo de los Stepleache de Coney Island.

Música, alegría y muchas atracciones más es lo que nos ofrece la empresa del gran parque de diversiones de Marina y San Lázaro, que hoy abrirá sus puestas a las cuatro de la tarde.

NOTAS

MAÑANA: «SANGRE DE CIRCO» EN EL ALKAZAR

Por última vez se exhiben hoy las los magníficas películas de la Fox, «Te quiero con locura», con Raúl Roulién, Rosita Moreno, Enrique de Rosas y otros; y «El viejo Kentucky»», con Will Rogers, Dorothy Wilson, Russell Hardie y el gran bailarín de color Bill Robinson. Los precios, como siempre, 20 centavos de 1.30 a 6.30; 30 centavos después. Niños, a todas horas, 15 centavos, y y tertulia 10 centavos.

Mañana, a las 10 a.m., el festival de Shirley Temple, preestrenándose conjuntamente con los teatros Encanto y Campoamor, la más linda de sus películas, «Ricitos de oro». Es tan maravillosa esta película, que esta empresa ha acordado exhibirla conjuntamente con los tres teatros, los cuales resultarán «chiquitos» para la enorme avalancha de público que se ha dado cita para asistir a esta función extraordinaria. Entre los niños y niñas se regalarán una muñeca grande de Shirley, un velocípedo, un árbol de Navidad, un vestidito auténtico de Shirley, 4,000 aeroplanos, obsequio de la Sal de Uvas de Picot. Los teatros se abrirán a las 9 de la mañana y los precios serán 20 centavos los niños y 40 centavos los mayores.

Mañana, desde la una: «Sangre de circo», la realización más soberbia de los últimos 10 años, estupendamente interpretada por el coloso Wallace Beery y el inconmensurable chiquillo Jackie Cooper. Un drama sensacional que llega a lo más profundo del corazón.

El día 31, a las 12 de la noche, para comenzar el año, Joe E. Brown (Bocaza), en «El despertar del payaso», y Jackie Cooper en «El gran hombrecito».

NACIONAL: «NO MATARAS» Y TANDA ESPECIAL

En el Nacional se exhibe hoy, desde las 2 de la tarde, el interesante programa integrado por los últimos dos estrenos titulados «No matarás», producción hablada en español, de Miguel Contrera Torres, y en la que se distinguen Ramón Pereda, Adriana Lamar y el actor cubano Alberto O-Farrill y la comicísima producción de la Paramount, «A ellas, muchachos», por Richard Arlen, Ida Lupino, acompañándose el programa en todos los turnos con el noticiero estrenado el sábado. «No matarás» se exhibe a las 2, 4.50, 7.30 y 10.20; y «A ellas, muchachos» a las 3.30, 6.30 y 9 de la noche.

A las 11.30, el mismo programa completo, en tanda especial, para que el público pueda esperar la hora de la cena y los albores del día de Pascuas en el Nacional. El público que asista a esta tanda puede entrar a cualquier hora.

Los precios: 20 centavos hasta las 6.30 y después 30 centavos; niños 20 centavos y tertulia 10 cts.

Mañana, día de Pascuas, matinée desde la una de la tarde y programa de doble estreno, presentándose «La tragedia de un amor», con David Manners y Kay Johnson, y «El poder de la inocencia», por Tom Brown, Virginia Weidler y Carol Stone.

El viernes: «Lola Cruz» celebrará sus bodas de oro con este teatro.

El sábado, Katherine Hepburn en «La mujer que supo amar», y el día 31: «Los últimos días de Pompeya», la apoteosis de los grandes éxitos de la R. K. O. Radio.

MAÑANA: «EN NOMBRE DE LA LEY» EN EL CAMPOAMOR

Hoy se exhibe por última vez la encantadora comedia «Compañeros de viaje», con Edmund Lowe y Claire Trevor, y la exótica producción titulada «Tribu», con Miguel Contreras Torres y Medea de Novara.

Los precios, como siempre, 20 centavos de 1.30 a 6.30; 30 centavos después. Niños 15 centavos y tertulia 10 centavos.

Mañana, a las 10 a.m., el festival de Shirley Temple, preestrenándose su más grandioso éxito, «Ricitos de oro», conjuntamente con los teatros «Encanto» y «Alkázar», para que todo el mundo pueda verla. Entre las niñas y niños se regalarán preciosos juguetes. Entre ellos, un precioso baby de gran valor, que llora y duerme. Un precioso tren eléctrico. Un árbol de Navidad adornado, un auténtico vestidito de Shirley, 500 fotografías en colores de Shirley y 4,000 aeroplanos, obsequio de la Sal de Uvas de Picot. Los teatros se abrirán a las 9 de la mañana y los precios con 20 centavos niños y 40 centavos los mayores.

Mañana, desde la una, un programa monstruo con dos colosales estrenos: el primero la Warner presenta la producción sucesora de «Contra el imperio del crimen», titulada en nombre de la ley», con George Brent, Bette Davis, Ricardo Cortez, Jack La Rue y cientos de extras. Vean la persecución de los gangsters que caen abatidos bajo el fuego de las ametralladoras de los que actúan «En nombre de la ley», en las escenas de este drama saturado de acción dinámica, de estratagemas y de intrigas. El otro estreno es la conmovedora producción de la Universal, «El secuestro de la reina», con May Robson, Frankie Darro, Charlotte Henry, Henry Armetta y muchos más. Este programazo por 20 «kilitos» de una a 6.30, y 30 centavos después. Niños, a todas horas, 15 centavos y tertulia 10 centavos.

PRINCIPAL: EXITO DE «LA VIRGEN MORENA»

Esta noche subirá a escena en el teatro «Principal» la preciosa zarzuela «La virgen morena», de Riancho y Eliseo Grenet. Los centrales estarán a cargo de Josefina Meca, Margot Alvariño y Miguel de Grandy. El resto de los personajes estará a cargo de las más destacadas figuras del conjunto de Ernesto Lecuona. Todos los decorados son de Manolo Roig. Los trajes son diseñados por Orta.

Para que el público pueda salir temprano y llegar a tiempo para la cena, la función comenzará a las 9 en punto. 40 centavos costará la luneta numerada y 20 centavos la butaca.

Mañana, grandiosa matinée a las 3, subiendo a escena «La virgen morena», cantada por los mismos artistas. 50 centavos costará la luneta y 20 centavos la butaca.

A las 9 en punto grandiosa función denominada «Una noche en Albisu», subiendo a escena «La viejecita», zarzuela del maestro Caballero; «Chateau-Margau» y «El pobre Valbuena», obras todas de grata recordación para el público habanero. 80 centavos costará la luneta numerada y 50 y 30 centavos las butacas.

El jueves no habrá función, porque la compañía va a Matanzas para dar a conocer «Lola Cruz», de Galarraga y Lecuona.

El viernes, en el teatro «Nacional», bodas de oro de «Lola Cruz».

CARTEL DEL DIA

POR LOS TEATROS

PRINCIPAL.—A las 9: «La virgen morena».
MARTI.—A las 8.45: «La virgen de la palma», «Nochebuena» y «Pasquines electorales».
CIRCO.—A las 9, presentación del Circo Santos y Artigas.
PARQUE.—Desde las 4, el parque de diversiones.

POR LOS CINES

ALKAZAR A-6869.—A todas horas: «Te quiero con locura». «El viejo Kentucky» y comedia y revista.
NACIONAL A-3730.—A todas horas: «No matarás»; «A ellas, muchachos» y comedias. A las 11.30: Tanda especial de Nochebuena, con el mismo programa.
CAMPOAMOR A-7054.—A todas horas: «Compañeros de viaje» y «Tribu»; comedias y revistas.
ENCANTO M-6055.—A todas horas: «El infierno de Dante» y comedias y revistas.
RIALTO.—«Vicio y virtud» y «Ocho chicas en un bote».
REGINA.—«Vicio y virtud» y «Ocho chicas en un bote».
PAYRET.—«Dos fusileros sin balas» y «Vidas rotas».
FAUSTO.—«En honor de la Marina» y «A ellas, muchachos».
NEPTUNO.—«El cantor del río» y «Shanghai».
RIVIERA.—«Casino de París» y «La mujer triunfa».
AUDITORIUM.—«Vidas rotas», y «La indispensable».
PRADO.—«En honor de la Marina» y «Los mercaderes de la muerte»
TRIANON.—«El asesinato del Gran Hotel» y «La lotería del amor».
OLIMPIC.—«Monja y casada, virgen y mártir» y «Conoces a tu hijo».
LARA.—«Crimen sin pasión» y «No es pecado».
INGLATERRA.—«Legong» y «Capullos de azahar».
WILSON.—«Legong» y «Capullos de azahar».
LIRA.—«El delator» y «Corazones sin rumbo».
ACTUALIDADES.—«Su primer beso» y «El demonio de las carreras».
ESMERALDA.—«La perseguidora 99» y «El Volga en llamas».
VEDADO.—«Princesita» y «En guerra con la ley».
MODERNO.—«La ciudad oculta» y «El último caballero».
VERDUN.—«Nuestra hijita» y «La pequeña coronela».
UNIVERSAL.—«Caballero del Oeste» y «¿Estamos civilizados?»
CUBA.—«La perseguidora 99» y cartones y comedias.
ROJO.—«La cacatúa blanca» y «El caso del perro aullador».
TOSCA.—«Los amores de un dictador» y «La fortuna de Brewsters».
BELGICA.—«La frontera del amor» y «Nuestra hijita».
VIOLETA.—«El encanto del hogar» y «El terror de Chicago».
FLORENCIA.—«La daga florentina» y «La princesa de Kansas.»
MARAVILLAS.—«Charles Chan en París» y «Nuestra hijita».
IMPERIO.—«Hombres sin nombre» y «Ruta endemoniada».

EL BAILE DE LAS UVAS EN EL «LICEO», DE JARUCO

La simpática institución «Liceo de Jaruco» organiza para el próximo día 31 un magnífico acto, que denomina «Bailes de las Uvas», basándose en que a las doce de la noche—va en el umbral del nuevo año—la concurrencia será obsequiada con las doce uvas tradicionales.

Tan hermosa fiesta será amenizada por la orquesta que dirige el profesor Tomás Corman, quien estrenará en esa noche un danzonete intitulado «La conga de aruco».

Un éxito rotundo auguramos al Liceo de tan progresista villa.

Yiyi de la Vega, considerada como la Shirley Temple cubana, que mañana a las 10 a. m. se presentará en el teatro «Alkázar».

Lea ¡ALERTA! al mediodía y el AVANCE por la tarde

BUFETE DE
JOSE I. RIVERO
Notario: FELIPE RIVERO
Chacón No. 25
HABANA
Teléfonos:
M-1472
A-8142

Se ha votado un crédito para un nuevomonumento

Es de $150,000 yq se destina a perpetuar le momeria del General Calixto García Iñiguez

En la sesión celebrada ayer por el Consejo de Secretarios, se acordó votar un crédito de 150.000 pesos destinado a la erección de un monumento al general Calixto García Iñiguez.

Fué nombrada una comisión, que presidirá el Secretario de Obras Públicas y de la que formarán parte miembros de la Academia de la Historia, Círculo de Bellas Artes, Colegio de Arquitectos, etc.

Esta comisión tendrá el encargo de redactar las bases y seleccionar el proyecto que presenten los escultores qut comparezcan al concurso, cuya convocatoria se hará oportunamente.

GACETILLAS

RIALTO: BENEFICIO DE LOS EMPLEADOS

Venga hoy a «Rialto». Un programa a beneficio de los empleados que será un lleno en todos los turnos porque además a las 5 y a las 9 se harán regalos entre los concurrentes El programa consiste en la linda película Radio: «Vicio y Virtud» de Mary Carlisle. También: «Ocho Chicas en un Bote» por un reparto de estrellas. Un cartón «El Lobo de Marras» y la revista Universal completan el programa.

Mañana: Una gran matinée a la una y media con «Mares de la China» y «Vicio y Virtud».

REGINA: BENEFICIO DE LOS EMPLEADOS

La empresa ha dado el día de hoy para beneficiar a los empleados con un colosal programa «Vicio y Virtud», May Robson y Mary Carlisle. Además se estrena la producción alemana titulada «Ocho Chicas en un Bote» por un reparto de grandes estrellas. El gracioso cartón «El Lobo de Marras» y la revista Universal, completan el programa. Además, muchos regalos. Los precios: Hoy 20 centavos a todas horas y los niños 10 centavos.

Mañana: Una colosal matinée a la una, con «Mares de la China» y «Vicio y Virtud» revistas cartones.

PAYRET: «DOS FUSILEROS SIN BALAS»

¿Qué mejor programa podía la empresa de «Payret» haber elegido para hoy? que «Dos Fusileros sin Balas» película que interpretan Stan Laurel y Oliver Hardy hora y media de risa continua, por eso para que su Noche Buena sea completa, antes o después de cenar usted, debe ver «Dos Fusileros sin Balas». Además se completa el programa con «Vidas Rotas» linda película española de una novela de Concha Espina, interpretada por Maruchi Fresno y Arturo Girelli. Además un dramita en dos actos. La revista Universal.

Mañana: «La mejor matinée de la Habana, «Dos Fusileros sin Balas», «Vidas Rotas», Revista Universal», «El que la hace la paga». Dramita. Desde la una en punto empieza.

FAUSTO: «EN HONOR DE LA MARINA»

Por el día y en los turnos preferentes de tarde y noche se exhibe la espectacular película titulada: «En honor de la Marina», en cuyo desempeño toman parte principal, Sir Guy Standing, Richard Cromwell y Ann Sheridan.

También por el día y en el turno intermedio de la noche, aproximadamente a las 8:30, se exhibe la película cómica titulada: «A ellas muchachos». (Come en marines), en la cual se distinguen Richard Arlen e Ida Lupino y puede admirarse a un tentador grupo de «Bellezas de la Paramount».

Como complemento de las atracciones del programa se exhibe en todos los turnos las variedad Sportiva «Para llegar a Campeón» y el cartón «Elefantes Silvestres».

La hora exacta en que se exhibe cada película se informa por el teléfono de «Fausto» A-4321.

Precios: 20 centavos hasta las 6:30 y después de esa hora 30 centavos.

Mañana: Día de Pascuas», gran matinée desde la una con extenso programa.

NEPTUNO: «EL CANTOR DEL RIO»

Por el día, y en turnos preferidos de tarde y noche exhibe la exquisita comedia musical titulada: «El Cantor del Río» por Bing Crosby, Joan Bennett y W. C. Fields.

También por el día y aproximadamente a las 8:30 de la noche se exhibe la emocionante producción titulada: «Shanghai», en la cual rivalizan, como primeras figura sde ldrama Charles Boyer y Loretta Young.

Un cartón titulado: «El Hombre Trapecio» y el noticiero mundial, completan el programa en todos los turnos.

La hora exacta en que se exhibe cada película se informa por el teléfono de «Neptuno» M-2785.

Precios: 20 centavos hasta las 6:30 y después 30 centavos.

Para mañana se anuncia gran matinée desde la una de la tarde, con «Los Tres Mosqueteros» y «La Tragedia de dn amor».

RIVIERA: «LA MUJER TRIUNFA»

Hoy en tandas elegantes de 5:15 y 9:45 la soberbia y valiosísima producción: «La Mujer Triunfa» por Joan Blondell y Glenda Farrell, completando el programa revista asuntos mundiales, precioso cartón y comedia. A las 4:15 y 8:15 la monumental atracción suprema «Casino de París» de Rubby Keeler, comedia muy divertida y muy interesante por su prestigioso argumento.

Mañana, a las 5:15 y 9:45 «La Mujer Triunfa» de Joan Blondell y Glenda Farrell. A las 4:15 y 9:45: «Casino de París» por Ruby Keeler. Comedia, revista y Variedades.

AUDITORIUM: «VIDAS ROTAS»

Un gran programa con dos magníficas películas presenta hoy «Auditorium» a sus precios corrientes de 20 centavos todos por la tarde; 30 centavos mayores y 20 centavos niños por la noche y tertulia a todas roras 10 centavos. En las tandas elegantes de 5:15 y 9:45, revista, el estreno de la super-producción en español «Vidas Rotas» por Lupita Tovar y Maruchi Presno con Enrique Zabala. En las tandas de 4:00 y 8:30: «La Indispensable» por Claudette Colbert y Melvin Douglas.

Mañana: Día de Pascuas. «La matinée del Niño a la 1:30, con revistas, cartones en colores: comedias por Buster Keaton, «El Gordo y el Flaco», Zasu Pits y los niños peligrosos y estreno en Cuba de la película filmada especialmente para los niños: «El Poder de la Inocencia» por la precoz estrellita Virginia Weidler con Tom Brown y Carol Stone. A las 5:15 y 9:45 «Tragedia de un Amor».

PRADO: «EN HONOR DE LA MARINA»

Hoy anuncian las carteleras del aristocrático teatro «Prado» dos magníficas películas, en turnos de elegantes de 3:30, 6:30 y 9:30, el estreno de la extraordinaria joya «En Honor de la Marina» por el gran acto Sir Guy Standing y la encantadora Rosalind Keith y Richard Cromwell. Cubren los turnos de 2:00 5:00 y 8:15, la interesante cinta de gran interés: «Los Mercaderes de la Muerte», por Edward Arnold y Arthur Byron. Completando el programa un gracioso cartón y una revista. Precios de costumbres. Mayores antes de las 6:30, 20 centavos y después: 30 centavos. Niños a todas horas, 15 centavos.

TRIANON: «EL ASESINATO DEL GRAN HOTEL»

En la tanda de las 4: Lew Ayres en estreno Fox, «Lotería del Amor», revista Metro y estreno de la emocionante cinta de Víctor Mc Laglen, Edmund Lowe y Marry Carlilsle, titulada «El Asesinato del Gran Hotel».

A las 8 y 30: «La Lotería del Amor.»

En la de 9 y 45: revista Metro y «El Asesinato del Gran Hotel.

Mañana, en la matinée de una y media y por la noche: el mismo programa de hoy.

OLIMPIC: «MONJA Y CASADA, VIRGEN Y MARTIR»

Ningún programa mejora al que hoy se exhibe en el concurrido «Olimpic» de Avenida de Wilson y B, en el Vedado, el preferido de las familias. Precios de día mayores 10 centavos, niños y tertulia 5, despues mayores 15 y niños y tertulia 5 centavos. En tandas elegantes de 5 y 15 9 y 45 Cartón y Variedad. Suntuosa y regia super-joya muy valiosa «Monja y Casada, Virgen y Martir» de Consuelo Frank y Julio Villarreal. A las 6 y 30 y 8 y 30, estupenda producción «¿Conoces a tu hijo?» de Jack Holt y Florence Rice. Mañana, el acontecimiento del año con una especial función a las 9 y 30 de la mañana dedicada a la monísima Shirley Temple y exhibiéndose «Nuestra Hijita» y muchos cartones. Luneta 15 centavos y tertulia y niños 10. Matinée a la 1 y 15 «Corazones sin Rumbo» y «Mañana Roja» lo mismo en tandas de 5 y 15 y 9 y 45.

ACTUALIDADES Y ESMERALDA: GRANDES CINTAS

«Actualidades» conmemorando las Pascuas, ha confeccionado para hoy un regio y valioso programa, este cine está situado en Monserrate 8 y 10, teléfono M-5575. Función de 2 a 11 y 30 con Comedia y Variedad. Magistral joya «Su Primer Beso» de Kay Francis y George Brent. Colosal producción «El Demonio de las Carreras» de Frankie Talbot. Mañana, «Su Primer Beso» y «Hombres sin Nombre».

«Esmeralda», el acreditado cine de los grandes programas, de Monte 242, teléfono M-4088, ha confeccionado para hoy, en función de 2 a 11 y 30, un soberbio y valioso programa, con Comedia y Variedad. Sensacional y emocionante producción de pistoleros «La Perseguidora 39» de Fred Mac Murray. Soberbia atracción «El Volga en Llamas» de Jean Prejeam. Mañana, «El Rey de los Diamantes» y «La Canción del Dolor».

SUSCRIBASE Y ANUNCIESE EN EL «DIARIO DE LA MARINA»

LARA: DOS GRANDES PELICULAS

El céntrico, concurrido y confortable cine de las familias, el «Lira» de Prado y Virtues, cuenta para hoy, en celebración a las presentes Pascuas con un regio y monumental programa. Función de 2 a 11 y 30, con Comedias y Variedad. Sensacional super-joya «Crimen sin Pasión» de Claudette Rain. Maravillosa joya muy estupenda «No es Pecado» de Mae West. Mañana, la obra cumbre «Caliente» y «La Dama del Cabaret», no faltando comedias y Variedades.

INGLATERRA: «LELONG»

San Rafael y Consulado, M-5527, 10 centavos, de 1 y media a 6 y media y 15 centavos después, niños 10 centavos a todas horas.

Hoy, tarde y noche, revista, la variedad «Deportes y Golpes» y el cartón «Betty de Fiesta», «Legong» magistral joya en preciosos colores, y «Capullos de Azahar», regia film por George Burns, y Gracielle Allen.

A las 5 p. m. «Legong» y «Capullos de Azahar».

Mañana, «Fiesta de Pascuas», «La Indispensable» por Claudette Colbert, y Melvyn Douglas; y «Hilos del Chisme» por Jean Arthur, y Victor Jory.

WILSON: «LELONG»

Belascoaín y San Rafael, U-5863, 10 centavos de 1 y media a 6 y media y 15 centavos después, niños 10 centavos a todas horas.

Hoy, tarde y noche revista, la variedad «Exitos Deportivos» y el cartón «Betty de Parranda», «Legong» magistral producción extraordinaria en preciosos colores, y Capullos de Azahar» magnífica atracción por George Burns y Gracielle Allen.

A las 5 p. m. «Legong» y «Capullos de Azahar».

Mañana, «Fiesta de Pascuas», «La Indispensable» por Claudette Colbert, y Melvyn Douglas; y «Hilos del Chisme» por Jean Arthur, y Victor Jory.

LIRA: «EL DELATOR» Y «CORAZONES SIN RUMBO»

Dos grandiosas joyas cinematográficas figuran para hoy en el cartel del cine de las familias, el confortable y simpático «Lira» de Industria y San José, teléfono M-4474. Función desde la una de la tarde a las 8 de la noche. Revista y Variedad Soberbia y monumental joya «El Delator» de Víctor Mc Laglen y Preston Foster. Suntuosa y regia joya «Corazones sin Rumbo» de Katherine Hepburn y Charles Boyer. Mañana, «Angelina» en español, muy divertidísima y «La Viuda Negra».

VEDADO: «PRINCESITA»

El programa que se exhbe hoy en el cine «Vedado» de la calle B, entre 27 y 29, teléfono F-3128, ha de llenar su espaciosa y confortable sala, pues se trata de dos regias películas. Tandas de 5 y noche 8 y 38 con precioso cartón. Magistral super-excelsa joya «En Guerra con la Ley» de Preston Foster y Lila Lee. Delicada y suntuosa maravilla del cine «Princesita» de Gloria Stuart y John Beel. Hasta las 6 y 30 mayores 10 centavos y niños y tertulia 5 centavos. Por la noche mayores 15 y niños y tertulia 10. Mañana, «Bajo Presión» y «Princesita».

MODERNO: «LA CIUDAD PERDIDA»

Este teatro ofrece hoy en sus turnos de tarde y noche, un selecto programa. «La ciudad perdida», de William (Stage) Boyd y Bruce Gordon; «El último caballero», de George Arliss y Edna May Oliver; y una revista Universal. Balcony 10 centavos; lunetas hasta las 6.30, 15 centavos; después 20 centavos; niños 10 centavos. Mañana, en matinée, tanda y noche, «Caliente», de Dolores del Río y Leo Carrillo; «Una hora tarde», de Helen Twelvetrees y Conrad Nagel.

VERDUN: «NUESTRA HIJITA»

Continúan los éxitos a lleno diario, por la admiración que han causado en la Habana las reformas efectuadas en este popular teatro de la calle Consulado. Hoy homenaje a Shirley Temple con «Nuestra hijita» y «La pequeña coronela», sus mejores y más recientes producciones; además comedia y revista. Precios: 10 centavos luneta o preferencia hasta las 6.30; 15 centavos después; niños 5 centavos a todas horas y tertulia 5 centavos a todas horas con regias lunetas. Mañana grandiosa matinée, «La legión blanca», con John Boles y Loretta Young.

UNIVERSAL: «¿ESTAMOS CIVILIZADOS»

Hoy día de Pascuas, ha combinado la activa y competente empresa del gran cine «Universal», uno de los más valiosos programas del año, con dos magistrales películas. Función desde la 1 a 11.30, con comedias y variedad. Maravillosa super joya «¿Estamos civilizados?», por William Farnum y Anita Louise. Soberbia y muy interesante atracción suprema «Caballero del Oeste», gran drama de Harry Carey. Mañana: «La daga florentina» y «Nervios de acero».

CUBA Y ROJO: DOS GRANDES PROGRAMAS

«Cuba», el más popular y simpático cine del barrio, situado en Suárez y Corrales, teléfono M-9796, hoy día de Pascuas, ofrece la exhibición de la sensacional película de pistoleros «La perseguidora 99», de Fred McMurray, con cartones, sinfonías tontas en preciosos colores. Mañana gran matinée con «Intriga china» y «Alas sobre el Chaco».

«Rojo», el más concurrido del barrio, de Monte y A. Recio, teléfono M-4793, también en conmemoración a las fiestas de Pascuas, ha seleccionado un suntuoso programa, con comedia y variedad. Colosal producción «El caso del perro aullador». Magistral joya «La cacatúa blanca», de Ricardo Cortez y J. Muir. Mañana matinée con «Fronteras del amor» y «Las huérfanas de la tempestad».

TOSCA: «LOS AMORES DE UN DICTADOR»

Hoy dos estrenos en tanda de 5 y 8.30. «Los amores de un dictador», de Clive Brock con Madelina Carroll y «La fortuna de Brewsters», comedia musical de Jack Buckmann y Lily Damita. Además Noticiario Universal y cartón. Precios a las 5: luneta 15 centavos; niños 10 y balcony 10; a las 8.30: luneta 20 centavos, niños 10 y balcony 10. Mañana en tanda especial a las 9 de la mañana: homenaje a Shirley Temple con regalo de juguetes a todos los niños y exhibiéndose «El encanto del hogar» y «La pequeña coronela», ambas cintas de Shirley Temple. Luego como de costumbre, tres grandes funciones a la 1, 5 y 8.30, con «Desfile de pelirrojas» y «La fortuna de Brewsters».

FLORENCIA: «LA DAGA FLORENTINA»

Función de 2 a 11.30, con un maravilloso programa en el simpático «Florencia», de San Lázaro y San Francisco, teléfono U-6758. Hasta las 6.30, mayores 10 centavos y niños 5, después mayores 15 y niños 10. Cartón y variedad. Estupenda y regia super joya «La daga florentina», de Margaret Lindsay. Estupenda producción «La princesa de Kansas», de Jean Blondell. Mañana «La pequeña coronela», «Casino de París» y «La cacatúa blanca».

BELGICA Y VIOLETA: «EL ENCANTO DEL HOGAR»

«Bélgica». Un programa que ha sido solicitado por muchas familias, es el que estrena hoy este concurrido cine de Egido y Corrales, «Las fronteras del amor», por José Mojica y Rosita Moreno y cómo complemento la divina producción «El Encanto del hogar», por Shirley Temple. Se pasarán comedias y cartones. Mañana a las 10 de la mañana grandiosa tanda por los niños con el pre-estreno de «Nuestra hijita», por Shirley Temple, y regalos de juguetes para todos los niños. En matinée, tanda y noche «El terror de Chicago», por José Bohr.

«Violeta». Para hoy anuncia este cine de Monte y Rastro «Las fronteras del amor» y «El encanto del hogar», comedias y revistas. Mañana «El terror de Chicago», en español por José Bohr.

Teatro NACIONAL
HOY DESDE LAS 2 P. M. Y EN TANDA ESPECIAL A LAS 11½ DE LA NOCHE DOBLE PROGRAMA
'NO MATARAS'
o
(Mi hermano es un gangster)
Por Ramón Pereda. y Alberto O'Farrill.
"A ELLA MUCHACHOS"
Por Richard Arlen. y Judith Allen.
20 c. antes 6½, 30 c. después
10 c. Tertulia.

M.E.C.D. 2016

Ultimo día de Nuestra Gran Liquidación

PRECIOS AUN MAS REDUCIDOS

Sombreros desde $0.70, $1.00 y $2.00, todos los que en su valor no era menor de tres a seis pesos, no desperdicie esta oportunidad.

A partir del próximo día 28 abriremos nuestro espléndido nuevo local en la misma calle de Aguila 117 casi esquina a San Rafael.

Exposición SAGARRA

AGUILA 107, entre San Rafael y San Miguel

VALLVEY Y COMPAÑIA de CAMAGUEY

Fabricantes de los JABONES

COCODRILO
TINAJON
FOCA

Desea a sus clientes y amigos unas felices Pascuas y un próspero Año de 1936

Industria (antes Gloria) 31-B

Telégrafo «VALLVEY» Teléfono 2800 CAMAGUEY, Cuba.

PARA ALEGRIA DE NAVIDAD A NAVIDAD

Un Regalo KODAK

La Brownie Junior —como su nombre indica y sus "fotos" *prueban*, es para los jóvenes: fuerte, sencilla, segura. ¿Qué mejor aguinaldo? ("Fotos" de 6 x 9 y 6.5 x 11 cm.)

★

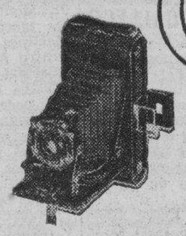

La Kodak Six-20 —un regalo "bien" con el que uno está seguro de "quedar bien." Elegante, moderna, superior. "Fotos," ¡qué "fotos"!) de 6 x 9 cm.

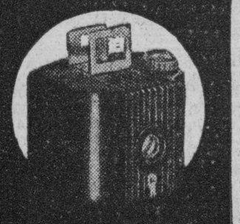

Baby Brownie —La más económica de todas las cámaras de fabricación Kodak. Toma 8 "fotos" de 4 x 6.5 cm. en un rollo de Película Kodak (No. 127). No cuesta más que muchos juguetes, pero *vale* mucho... como prueban sus "fotos."

★

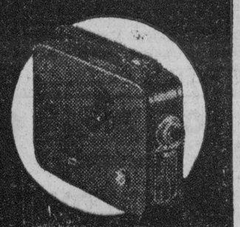

Cine-Kodak Eight (8)—En él, un metro de película de 8 mm. hace por cuatro de 16 mm. El "Ocho" convierte filmar en un placer económico, al alcance de muchos. ¿Qué mejor aguinaldo para toda la familia?

• NAVIDAD es alegría, fiesta en familia, recuerdos agradables : : : pero fugaces. Con una Kodak "sigue la fiesta," en forma de bonitas fotografías que permiten volver a vivir los ratos agradables ya pasados. Y así las "felices Pascuas" duran todo el año : : : y año tras año.

Navidad es quizá la ocasión más grata y apropiada para empezar una historia gráfica de la familia: los niños a medida que crecen, los santos, cumpleaños, aniversarios, etc. Día ha de llegar en que nos pesaría no haber tenido una Kodak.

Por eso, el regalo de una Kodak, para cualquiera, o para uno mismo, es el presente que refleja el espíritu de Nochebuena : : : y lo proyecta de Navidad a Navidad.

Donde ostentan letrero KODAK

Hay selección de cámaras Kodak para todos los gustos y bolsillos: algunos modelos van ilustrados al margen, pero *"¡hay que verlos!"* Véanse, sin compromiso alguno, donde ostentan letrero KODAK.

KODAK CUBANA, Ltd.
Zenea 236, Habana

Esas "fotos" que alegrarán MAÑANA hay que tomarlas HOY

CRONICA HABANERA

BODA ELEGANTE

MARGOT JORGE.—A las nueve y media de la noche de ayer se llevó a cabo en la Iglesia Parroquial del Vedado, la boda de la gentilísima señorita Margot Jorge y Rodríguez con el correcto joven Jack C. Gutiérrez de Celis.

Boda que revistió carácter íntimo por el luto de la familia de la novia.

El jardín «El Clavel» el edén de los hermanos Armand, ejecutó el bellísimo adorno floral que para esta ceremonia lució la iglesia.

Adorno en cuyos detalles más mínimos se advertía el gusto de que siempre hacen gala aquellos artistas incomparables.

El altar, rodeado de palmas arecas, aparecía tapizado de gladiolos y asters.

En la baranda del presbiterio, lindas jardineras de flores, la cubrían por completo.

La rica alfombra de «El Clavel» trazaba la senda nupcial, lindísima senda florida, a cuyos lados se formaban dos inmensos canteros ovalados sembrados de margaritas del Japón.

El ramo de mano, que procedía igualmente del gran jardín «El Clavel», era una de las más bellas creaciones de invierno de los hermanos Armand, disekado especialmente para la señorita Jorge.

Sobre lo grande, de acuerdo con los dictados de la última moda americana, afectaba la forma de un lindo escudo tejido con «sweet peas» y salpicado de orquídeas.

Algo de belleza y exquisitez imponderables.

Fueron padrinos de este enlace la señora Matilde Rodríguez viuda de Jorge y el señor Bernardo Jorge, madre y hermano de la dulce «fiancée».

Los testigos.

Por parte de la novia firmaron el acta matrimonial el doctor Gerardo Caracena, los señores Miguel Angel Chacón y Marcelino Gutiérrez y la señora Olimpia Rivas viuda de Torres.

Y por el novio, los doctores Luis Ortega y José Eugenio Zubizarreta y los señores Ramón Maristany y Enrique Jorge.

BODA DEL GRAN MUNDO.—(Continuación)

Cusa, Margarita y Gloria Carrillo.
Alicia y Sylvia Pedroso.
Cristina y María Kindelán.

Margarita de Armas, Gloria Mendoza, Gladys Hernández, Lourdes Suárez, Beatriz, Cecilia y Graciella Portuondo, Julia Morales Zaldo, Sylvia y Graciella González del Valle, Cecilia Boada, Beatriz Aguiar, María Herminia Alvarado, Ninina Gómez de Molina y Lola María, Kika y Mimí Sánchez.

Margarita Pedroso, Olga Arellano, Lilian Gómez Mena, Yolanda Lima, Gilda Morales, Alicia, Conchita y Lydia Menocal, Mary de Los Reyes, Adriana Maduro, Esperancita Suárez y Carmelina de Cárdenas, formando un grupo encantador.

Cristina Castelví, Madeline Menocal, Hortensia y María Luisa de Cárdenas, y la bellísima Estela Santeiro.

Matildita Pagés.
Leila León.
Fita y Odette Korly, Loló Goitizolo, Josefina Giménez, Celita Hidalgo Gato, Rosita, Margarita y Emita Rayneri, Loló Suero, Alina Freyre, Mercy y Elita Gastón, Aguedita Demestre.
Loló Casteleiro.
Lindísima.

Alicia Castellanos, Lolita y Peggy Coroalles, Rosario de Cárdenas, Clemencia Arango, Angela Hortensia y Rebeca Silva, Beba Pujals, Concha Rosales, Loló Angulo, Hilda Vilanova Manolita Bravo, Carmelina y Lourdes Argüelles, Angelita, Lucila y Margarita Sánchez Oyarzun, y la encantadora Olga Ferrer.

Herminita Piedra y sus primas Lilita y Eloisita Montalvo, las tres muy bonitas.

Peggy Smith, Rosa María de Zaldo, Josefina y Gloria Loredo, Martha Pujals, Jane Frances, Lucila Salcedo, Josefina Mimó, Mercy Sosa, Elena Hidalgo Gato, Cuca y Alicia Valiente, Gloria y María Luisa Ortiz, Nenita Ariosa y Martha de Arces.

Y tres lindas jovencitas, Alicia Arellano, María Antonia Arellano y Elena Mendoza.

SANTOS DE HOY. — En la fecha del día celebran su santo las Adas.

Nos complacemos en saludar primeramente a Ada del Monte, la bella y gentil señora del conocido hacendado Salvador Rionda.

Ada Espinosa, interesante esposa del señor Rafael García Bango.

Ada Aluija de Elías, Tesorera de la Asociación de Antiguas Alumnas de María Teresa Comellas, quien recibirá por la tarde y por la noche.

Y por último Ada Kouri y Barreto, la encantadora señora de Roa.

Señoritas.

Ada Armand y Jiménez, la graciosísima hija del señor Camilo Armand, condueño del gran jardín «El Clavel» y de su esposa tan gentil Cristina Jiménez.

Ada Dopico y Peláez, muy bonita.

Ada Febles y Suárez, Ada Antich, y Tarfilia María Barrera.

Y Ada García Mendoza, la gentilísima señorita.

LA CENA DEL YACHT.—Nuestra sociedad elegante se dará cita esta noche en el abana Yacrt Club, la prestigiosa sociedad de la Playa de Marianao.

Celébrase allí la tradicional cena de Noche Buena, para la que reina gran entusiasmo entre los principales elementos de la sociedad habanera.

La fiesta dará comienzo a las diez de la noche, para prolongarse hasta las cinco de la mañana.

Tocarán dos orquestas.

Y dos magníficos sones.

Preciosa lucirá la hermosa explanada del club bajo el adorno que se viene llevando a cabo.

Un adorno estilo Sevillano, que llamará poderosamente la atención.

Se emplearán más de mil foquitos de colores, globos, serpentinas y adornos propios de la estación.

La mesas se instalarán, dada la gran demanda que ha habido, por la explanada y en los jardines de los alrededores, así como en los puentes, en las terrazas y en el salón.

Será un acontecimiento social la cena del Yacht.

Tema para nuestra crónica.

VIAJEROS DISTINGUIDOS. — Entre nosotros se encuentran desde el domingo, la gentilísima dama Guillermina y Enriquetica.

También se encuentran en la Habana los conocidos jóvenes Guido Conill e Hidalgo, quien llevaba largo tiempo en Europa y Víctor y Miguel Mendoza y Kindelán.

A todos nuestra bienvenida.

Lo más artístico,
Lo más lujoso,
Lo mejor en

Novedades para Regalos

A PRECIOS REDUCIDOS

CASA VERSALLES
LA CASA DE LAS NOVEDADES
ZENEA (NEPTUNO 24)- TELEFONO A-4496

Regalos de Pascuas

El cambio de presentes, con ocasión de las Pascuas, constituye un delicioso torneo de recíprocas elegancias espirituales, que ya en nuestras costumbres adquirió rango de práctica indeclinable.

«La Filosofía» ofrece a ustedes para regalos de Pascuas, en todos los departamentos, infinidad de artículos selectos y de uso práctico inmediato.

Algunas sugestiones

Un corte de vestido, una cartera fina o una bolsa de noche, un par de guantes, una motera de fantasía, clips de piedras blancas y de color, una caja de medias «Kayser» o una de finos pañuelos de hilo y encaje, un cinturón de piedras o un pulso de fantasía, un sweater de lana, un juego de ropa interior, un pomo de «Tabú» o «Emir», cuyos exquisitos perfumes son una de nuestras exclusividades.

Para caballeros

Un estuche de pluma-fuente y lapicero, un monedero o una billetera en su estuche, un juego de corbata y pañuelo, una bata de seda para casa, una caja de pañuelos de hilo con iniciales bordadas, un estuche de yugos y prendedor de corbata, una botonadura para camisa de etiqueta, unas corbatas o camisas finas, etc., etc.

Para niños y jovencitos

Un traje, un pantalón de franela o un sweater. Y en nuestra sección de jovencitos (hasta 16 años), uno de los trajes cruzados, en azul prusia, que tanta demanda están obteniendo.

Otros artículos

Un juego de mantel de lino belga, de los que presentamos interesantísimas colecciones desde $1.90 el juego con 6 servilletas.

Juegos de toallas en colores, con 7 y 8 piezas, incluyendo toalla de baño, muy propios para regalos de Pascuas.

LA FILOSOFÍA

LA NOCHEBUENA EN EL CASINO.—Gran fiesta la de hoy en el Casino de la Playa.

El aristocrático night club vestirá sus mejores galas hoy para la fiesta de Nochebuena, ya que allí se han de congregar los más destacados elementos del mundo diplomático, de la sociedad habanera y de la colonia norteamericana.

El bellísimo salón aparecerá decorado exquisitamente.

Plantas y flores en profusión se verán diseminadas por todos los ángulos.

Numerosas las mesas reservadas para «parties», en los que reinará la más franca alegría y el más vivo entusiasmo.

Estarán todas decoradas artísticamente.

Y en todas ellas se repartirán a sus ocupantes, pitos, matracas, globos, gorros, cornetas, etc. lo que hará aumentar el bullicio y la animación.

Exquisito el menú confeccionado por el insustituíble jefe del restaurant, señor Evaristo Pantigas, que se servirá al precio de cuatro pesos el cubierto, y en el que no faltará el rico lechón asado y toda clase de golosinas.

Se ha combinado un «show» espléndido.

Toman parte en él, la bellísima bailarina Mona L-Leslie, que tantos aplausos ha conquistado desde su debut.

La exquisita cantante Rita Montaner.

La pareja de rumba Yolanda y Pirulí y la bailarina Sally Hyders, además de otros números de gran atracción.

Los hermanos Castro, el reputado conjunto orquestral, amenizará la fiesta y con ellos alternará el Sexteto Cauto.

Podemos decir que esta será la mejor fiesta de Nochebuena.

Y su reseña ocupará sitio preferente en nuestra crónica.

EN CUBA NUEVA.—También se festejará la Nochebuena en Cuba Nueva, la floreciente y simpática institución de las riveras del río Almendares.

La Directiva ha preparado muchos alicientes a fin de que los socios encuentren toda clase de atractivos.

Habrá comida.

Y se bailará.

(Continúa en la página NUEVE)

Corbatas FANCY CLUB de fama internacional

Inglaterra

PRADO y SAN RAFAEL

Cena especial de NOCHEBUENA

CUBIERTO $2.50

de 9 P. M. a 4 A. M.

Servida en el salón principal o en el AIRE LIBRE

BAILE toda la noche en el PATIO ANDALUZ

MENU

APIO, ACEITUNAS., RABANITOS Y ALMENDRAS TOSTADAS.
FRIJOLES NEGROS
CREMA DE ESPARRAGOS.
SUPREMA DE PARGO
LECHON ASADO Y PLATANOS VERDES
½ PICHON DE GUINEA HABANERA.
PAVO RELLENO AMERICANA, CRANBERRY SAUCE.
PURE DE PAPAS.
ESALADA DE LECHUGA Y TOMATES.
POSTRES
NUECES Y AVELLANAS, UVAS PERAS Y MANZANAS
PLUM PUDDING.
TURRONES: ALICANTE, GIJONA, YEMA Y MEMBRILLO
CAFE
½ BOTELLA VINO BLANCO O TINTO

NAVIDAD

Los Chocolates de Neuhaus - BRUSELAS

LA CASA BELGA - O'Reilly 59

M.E.C.D. 2016

SOLIRIS.
OJOS-PERFECTOS
TONICO-ANTISEPTICO DE LOS OJOS
Descubrimiento Científico DE USO EXTERNO.
Para su familiar ENFERMO de los ojos
El Mejor Regalo de PASCUAS
UN FRASCO DE SOLIRIS LE PROPORCIONARA
VISTA PERFECTA-OJOS SANOS Y HERMOSOS
Bendecirá la hora que se lo regaló
LA VISTA, EL MEJOR REGALO
EVITA Y SUPRIME LOS ESPEJUELOS
EXPERIMENTADO con éxito en los Hospitales de PARIS y Clínicas particulares.
INOFENSIVO.
RAPIDO Regenerador del Organo VISUAL.
CURA radicalmente, por rebeldes que sean todas las infecciones de los OJOS:
OFTALMIAS,
CONJUNTIVITIS,
TRACOMA, etc.
Toda afección visual:
VISTA CANSADA,
ASTIGMATISMO,
MIOPIA, etc.
EVITA LAS CATARATAS

DEMOSTRACIONES y Aplicaciones GRATIS; todos los días de 10 a 12
Atendidas por Doctores de la Facultad de Medicina
en la Farmacia "LA SUIZA" Industria 106 ESQ. A NEPTUNO
Laboratorios SOLIRIS - Habana - Oficinas: San Rafael 26-Tel. M-6735
DE VENTA EN: DROGUERIAS Y FARMACIAS

REGLANAS *por Alejandro Pérez Pérez*

HOGAR FELIZ.—Colmado de venturas.

Tal es el de los apreciados esposos Isabel Sánchez Carrighan y Juan Antonio Suárez Ginart.

Quienes llenos de alegría besan una linda niña, cuyo nacimiento tuvo efecto el día veinte de los corrientes.

Es el tercer fruto de su feliz unión.

¡Cuántos a felicitarlos!

Por el advenimiento de esa primera muñequita.

Para ellos, mi enhorabuena.

Con un beso.

Para la nueva reglanita.

BODA ELEGANTE.—La del pasado sábado.

En nuestra iglesia parroquial, y ante el R. P. Francisco Fernández del Moral, contrajeron matrimonio la gentil y atractiva señorita Stilita Pérez Díaz y el cumplido y caballeroso joven Guillermo Díaz Rubio.

Una gran parte de nuestra sociedad elegante asistió a ese trascendental acto religioso.

A las muchas felicitaciones que recibieron Stilita y Guillermo, ruego unan la mía.

Muy afectuosa.

ENFERMITO.—Encuéntrase así.

Un simpático y muy querido niño:

José Alberto Granda Fernández.

Hijo amantísimo de mis apreciados amigos los muy estimados esposos Nievecitas Fernández de Granda y José Granda Fernández, empresario del teatro «Regla».

Que tenga un pronto y total restablecimiento.

Son mis deseos.

ACUSO RECIBO.—A una atenta invitación.

Ella era de las Uniones número 35 y 25 de la Asociación de Caballeros Católicos de Cuba, para la Solemne Iniciación de Candidatos que celebraron conjuntamente en la Iglesia Parroquial de Guanabacoa, el pasado domingo a las ocho y media de la noche.

Así como también para la Comunión General de todos los candidatos, la que tuvo efecto a las ocho de la mañana.

Ambos actos quedaron muy lucidos.

Al agradecer a los amigos Vicente Nonell y Miguel Fernández, la gentileza de su atención, quiero hacerles llegar por este medio, mi enhorabuena.

Y felicitación.

Por el éxito obtenido.

SIMPATICA BODA.—Fué la del viernes.

En la elegante morada de los esposos Caneda-Marrero.

Ante un bello altar, artísticamente adornado e instalado en la sala, y en el cual se destacaba la imagen del Sagrado Corazón, contrajeron matrimonio la atractiva y simpática señorita María Teresa Catani y el caballeroso joven Mario Betancourt Pichardo, Radiotelegrafista del Ejército Constitucional.

Bendijo la unión de la enamorada parejita, el Rvdo. Fray Tomás de Soloeta, cura párroco de Guanabacoa.

Actuaron como padrinos la elegante y culta dama Isabel Marrero de Caneda y el señor Octavio Betancourt Zayas.

Firmaron el acta matrimonial, como testigos, los señores:

Evelio Caneda del Junco, Pedro Joaquín Caneda Marrero, doctor Humberto Rodríguez Maribona, alcalde de Santo Antonio de los Baños; Raúl Gómez Linares, capitán de nuestro Ejército; Pedro Pérez Pino, comandante Jefe de la Policía de San Antonio de los Baños; Manuel Gutiérrez Facciolo y Eduardo Busquet.

Con ponche de champagne se brindó por la felicidad de los nuevos esposos.

He aquí algunos nombres de las damas y damitas que asistieron a tan simpático acto:

Sea el primero el de la señora Georgina Cazimajou de Maribona, esposa del alcalde de San Antonio de los Baños.

Aguedita Medina de Aguilar, Magnolia Caneda de Busquet, Estela M. de Guzmán.

Dulce María Jordán de García.

Consuelo Leiva de Ruiz, Amelia Rodríguez del Corral, Isabel Recio de Guzmán.

Silvia Betancourt de Gutiérrez.

Rosario Guzmán de Entrialgo, Dulce María Eligio viuda de Valladares, Teresa Pichardo de Díaz.

Isabel Guzmán de Muller, Antonia C. de Velasco, Flora Facenta viuda de Cueto.

Señoritas:

Nina Valdés, María de los Angeles Coppolecchia, Luz María Ruiz, Edurga Catani, Carmen Guzmán.

Las gentiles hermanitas Irma, Lala y Yuya Betancourt.

Dos cultas y bellas damitas: Berta y Aida Yester.

Rosa Cucio, Hortensia y Esther Fernández, María Soler, Aleida Mesa, Raquel Estévez, Sarah Guzmán, Caridad García.

La gentilísima Irmina Arango de la Maza hermana del muy querido amigo y compañero José R. Arango de la Maza, ameno redactor de «Guanabacoa al Día».

Carmita Alonso, Altagracia Valdés Cordoví, Bertha Estévez, María Teresa Rey, Blanquita Muguerza, Eulalia Sosa.

María Salabarría, Hortensia Morales Brodermann, Adelaida Guzmán, Estrella Pateira, Cuquita Pachón.

Teté y Eulalia Muñoz, Esther Lacería, Alicia Valladares, Lolita Lage.

Teresita Pachón, Zenaida Báez, Siomara Lazo, Marieta Valladares, Concepción Arteaga.

Nena Roselló, Olga Leonor y Perla Coppolecchia, Hortensia Caneda, Josefina Badell, Ana Casas, Ana María Comoglio Blanca Llanio Díaz, Raquel Díaz Pichardo, Elvirita Rey.

¡María Teresa y Octavio!

Que sean eternamente felices.

Son mis deseos.

CUMPLEAÑOS.—De un simpático niño.

Me refiero al buenísimo Oscarito Lunar y Muro.

Hijo amantísimo de los apreciados esposos Angelita Muro de Lunar y Carlos Lunar Lastatu.

Cumplió Oscarito sus dos años de edad el día diez y nueve de los corrientes.

Y con tal motivo, recibió muchos besos y regalos.

Aunque tarde, reciba mi felicitación.

Que hago extensiva.

A sus idolatrados padres.

UNA NOCHE CON LOS INOCENTES.—Simpático título.

De una gran Verbena que ha de celebrarse en la Sociedad de Propietarios y Vecinos de Santa Amalia y Barrio Azul, el próximo sábado.

La amenazarán Belisario López, la Sonora Matancera y el Quinteto Barcaleses.

Las damas serán por invitación.

Firmada por M. Astiazarán, recibo atenta invitación para esa gran Verbena.

Que ha de constituir un grandioso éxito.

Por el entusiasmo extraordinario que existe.

Para asistir a la misma.

BODA NOTARIAL.—El próximo viernes.

A las siete de la noche.

Contraerán matrimonio ese día, la gentil señorita Nenita González y mi muy apreciado amigo Carlos Lunas y Muro.

Acto ese, que se llevará a efecto en la morada de la novia, en la calle de Máximo Gómez.

Y que ha de reunir a un numeroso grupo de sus amistades.

AUMENTA POR DIA.—El entusiasmo.

Para la grandiosa fifesta bailable que el sábado diez y ocho del entrante mes, ha de celebrar el prestigioso Centro Español de Regla.

Amenizarán las bailables la orquesta de Belisario López y el Septeto «Bolero 1935».

Pronto comenzarán a circular las invitaciones.

Así se me informa.

Y con gusto lo consigno.

NOTA DE AMOR.—Muy simpática.

Ella es una petición de mano.

Por el joven Manuel Cao, ha sido pedida en matrimonio la culta y gentil señorita Isabel Cádiz Rodríguez, hija amantísima del amigo Isaac Cádiz, director de la Escuela número siete del Distrito escolar de Regla.

Numerosas son las felicitaciones que con tal motivo, están recibiendo la enamorada parejita.

A ellas ruego unan la mía.

Con mi enhorabuena.

FELICIDADES.—Y venturas mil.

Deseo a todos mis lectores, en las presentes pascuas.

Y muy especialmente...

Mis deseos.

De que tengan hyo, una «noche buena» alegre y feliz.

A los que quieren Comer de Todo

Una advertencia valiosa

Como es sabido, el estómago produce los ácidos necesarios para la digestión de los alimentos. Pero cuando comemos demasiado—o ingerimos alimentos extra-estimulantes—se produce en el estómago más ácido del necesario. Síntomas del exceso de ácido son los eructos agrios, la flatulencia, pesadez y somnolencia después de comer—y a veces, palpitaciones del corazón.

Cuando la hiperacidez persiste, se producen irritaciones que van desarrollando catarro gástrico crónico—lo que más tarde puede causar úlceras y hasta cáncer. El momento de conjurar estas graves consecuencias es al sentirse los primeros síntomas de la hiperacidez. Después de comer, medio vaso de agua con una o dos cucharaditas de Magnesia Bisurada, basta para neutralizar la acidez.

La sensación de bienestar que proporciona la Magnesia Bisurada es por cierto agradable: pero el neutralizar la acidez es mucho más importante para su salud. Estas dos razones son suficientes para que usted tenga siempre a mano la Magnesia Bisurada. . . Y otra razón es ésta: dése el gusto de comer lo que quiera, sin temor de malas consecuencias.

GUANABACOA AL DIA

LA ULTIMA BODA.—El sábado a las nueve de la noche celebraron sus bodas dos encantadoras y elegantes damitas de nuestra mejor sociedad, Zaida y Herlina Arrondo, con los distinguidos galenos José Carrero Mesa, Jefe Local de Sanidad y Salvador Solé Gumá, especialista en enfermedades de niños, ambos muy estimados en nuestros círculos sociales.

La ceremonia religiosa tuvo lugar en la Iglesia de los RR. PP. Escolapios de esta Villa.

Fueron padrinos, por Zaida y José, la bondadosa dama María Suárez de Arrondo, madre de la novia y el cumplido caballero José García Mesa, tío del novio.

De Herlinda y Salvador, lo fueron la virtuosa señora Antonia Gumá de Sole, madre del novio, y el correcto caballero Manuel Arrondo de la Paz, padre de la novia.

Testificaron por Zaida: doctor Bernardo Cardelle, capitán médico del Ejército Constitucional, y los señores Juan M. Morales, Gerónimo Torrens y Manuel Cuervo Muñiz, gerente de «Los Precios Fijos», y activo agente del DIARIO en esta Villa.

Por él: los señores Narciso Castilla y Manuel Coto y los doctores Guillermo Milanés y Tomás Cornejo.

Por Herlinda: doctor Ignacio Sánchez Zayas, doctor Juan F. Mora, y señor Juan Quevedo.

Por él: los doctores José Prats y Mario Ibáñez y los señores Osvaldo Are y Alfonso Vila.

Hicieron de «Flowers Girls» las monísimas niñas María Torrens Valle, por Zaida, y Carmita Rodríguez Alvarez, por Herlinda.

Terminado este acto religioso y en lo propia Iglesia se realizó el notarial, ante el doctor José Zarranz.

Firmaron el acta matrimonial los señores Fernando Machado, Marcelino Díaz, Oscar González, Ramón Rodríguez, por Zaida y José.

Y por Herlinda y Salvador, los señores José Meneses, Juan Arrondo, Romualdo Routa y docto Genaro González Brito.

El templo lució un precioso adorno floral, obra original del jardín «Las Delicias», de los hermanos Geyanes.

Los ramos de las novias, una maravillosa creación del propio jardín.

Un verdadero acontecimiento social resultaron estas ceremonias nupciales, dado el gran número de personalidades que asistieron a ellas.

Imposible el hacer una relación detallada de las personas que en la Iglesia y en la casa había, debido al gran número de ellas y el corto espacio de que dispongo.

Baste decir que la sociedad guanabacoense en pleno se encontraba en ambos lugares, así como distinguidas personas de la capital de la República.

En la elegante residencia de los padres de las novias fué servido un exquisito y fino buffet.

Para los nuevos esposos deseo sean muy felices.

CONMEMORACION.— Pasado mañana, día 26, conmemorará la Villa de Guanabacoa, la caída gloriosa por la libertad de Cuba, en los campos de La Hata, de un grupo de cubanos que en los días 26, 27 y 28 de diciembre del año 1896, fueron fusilados a mansalva por el tristemente recordando Fondeviela.

Como en años anteriores el pueblo, presidido por las autoridades locales, irá hasta el mausoleo que en memoria de ellos allí se levanta.

El señor Alcalde Municipal así me lo comunica en atenta invitación, que hace también al pueblo de Guanabacoa para que se sitúe a las tres de la tarde en el Parque Central de esta Villa, para de allí salir en peregrinación hasta el lugar en que cayera en aras de las libertades patrias ese grupo de cubanos.

SIMPATICA BODA.—El día 25, a las siete de la mañana, y en la Iglesia Parroquial, se celebrará la boda de la linda y simpática señorita Dolores Acevedo Betancourt y el distinguido joven Juan Albaijes Betancourt.

Serán padrinos de este enlace la elegante dama Angelina Betancourt de Albaijes, madre del novio y el atento caballero Emilio Acevedo Treije, padre de la novia.

Firmarán como testigos por ella los señores Juan Albaijes Ciurana, padre del novio, doctor Oscar Blanco Arenas, Guillermo Acevedo, Juan G. de León, Felipe Lima, Antonio Albaijes y este cronista.

Por él: los señores Toribio Betancourt, Julio Reyes Mejías, Vicente Nonell Argemi, Antonio Acevedo, Miguel Fernández y Miguel García.

Esta tarde a las cuatro, será la boda notarial, ante el doctor Oscar M. Blanco Arenas, el Noario de las novias.

Acto que será realizado en la residencia de la novia en la calle Martí.

Testificarán por ella: Juan G. de León, Felipe Lima, Ignacio Lavín y el cronista.

Por él: Miguel Fernández, Vicente Nonell y Rodrigo Tamayo.

Boda qu tiene todas las simpatías de nuestra sociedad, por ser ambos jóvenes muy estimados en ella.

Mis congratulaciones para los felices novios con los votos sinceros por que sean muy dichosos y felices.

ENHORABUENA.— El Círculo de Jóvenes Número Uno, establecido por los Caballeros de Colón del Consejor Número 2.750 de esta Villa, acaban de alquilar los terrenos situados en lo más céntrico de esta villa en la calle de Martí número 30, donde han comenzado los trabajos para la construcción del floor de basket ball, campo de tennis y otros deportes de que disfrutarán los jóvenes de ese Círculo, así como el Círculo de Damas de los Caballeros de Colón y los miembros de ese Consejo.

Merecen plácemes los distinguidos jóvenes de dicho Círculo, Oscar M. Blanco Ruiz, Presidente; Ricardo Vera, Jr. Vice Presidente; y Presidente de la Comisión de Deportes; Francisco Grau, Secretario; Armando Díaz, Jr., Manuel Villiers, Tesorero; y Carlos Alvarez que han logrado la creación de estos deportes.

Reciban mi enhorabuena por la feliz iniciativa.

MERCEDES PRESMANES.— Con nota de sobresaliente por unanimidad ha aprobado el sexto y último año de piano, graduándose de profesora, en examen verificado recientemente la adorable figulina Mercedes Presmanes.

Hasta ella hago llegar mis congratulaciones por tan merecido honor.

TEATRO CARRAL.—El programa de esta noche en el teatro Carral es interesantísimo.

«365 Días en Hollywood», por James Dunne y Alice Faye.

«Apostando a Cupido», por Will Rogers y Esther Venable.

SALUDO.—Al terminar mi Crónica de hoy, no quiero dejar pasar la oportunidad de las festividades de Pascuas para hacer llegar hasta los lectores de esta Crónica y personas de mi amistad, el saludo cordial con los deseos de que tengan en estos días mucha alegría y felicidad.

José R. Arango DE LA MAZA

La Ciencia Médica Ayuda a Ud. a *Evitar* Muchos Resfriados

Acaba de Descubrirse una Fórmula Sorprendente, Ideada Especialmente para la Nariz—donde Empiezan Casi Todos los Resfriados

Un Aliado del Vick VapoRub, Famoso Ungüento para *Quitar* los Resfriados

Al cabo de años de experimentos, los fabricantes del Vick VapoRub, famoso ungüento vaporizante para *quitar* los resfriados, han perfeccionado una nueva fórmula sorprendente, basada en una nueva idea para la *prevención* de los resfriados. Esta fórmula es el Vick Va-tro-nol, ideado especialmente para la nariz y la garganta, donde empiezan tres, de cada cuatro resfriados.

Al primer estornudo, o luego que sienta usted la nariz tapada o irritada, pronto!—póngase unas pocas gotas de Va-tro-nol en cada ventanilla. Estas gotas sin igual llegan pronto hasta las regiones profundas de los conductos nasales, despejando al instante la cabeza, mitigando la irritación y estimulando la propia obra de la Naturaleza en abortar el resfriado que acecha, antes de que se desarrolle. Usado a tiempo, el Vick Va-tro-nol evita muchos resfriados por completo.

Cuándo hace falta el VapoRub

Si un resfriado le ataca sin previo aviso, o le "pilla" a pesar de las mayores precauciones que haya tomado—como acontece siempre con algunos de ellos—frótese el pecho y el cuello con Vick VapoRub al acostarse. Su acción doble y poderosa—penetrante y vaporizante—por lo general hace ceder, en una noche aun el resfriado más arraigado . . . y sin riesgo de trastornar el estómago, como acontece a veces con la medicina interna.

Hace Posible el Plan Vick para Dominar Mejor los Resfriados

El Vick VapoRub y el Vick Va-tro-nol forman la base del nuevo Plan Vick para Dominar Mejor los Resfriados. Este Plan proporciona la medicación adecuada para toda clase de resfriados, en cualquiera de sus períodos. Extensos ensayos clínicos han comprobado que el Plan significa menos resfriados, resfriados más benignos, menores riesgos y gastos ocasionados por los resfriados. Detalles del Plan en los paquetes.

VICK VA-TRO-NOL

A TODOS LOS QUE PADECEN
de ESTREÑIMIENTO, MALAS DIGESTIONES
CARGAZÓN de la LENGUA — ENTERITIS
INFARTOS BILIARES
Tomen por la noche, al acostarse, dos comprimidos de
Lactolaxine Fydau
Este remedio es un poderoso reeducador del intestino, el único capaz de curar el Estreñimiento y las afecciones que de él derivan.
La LACTOLAXINE FYDAU, admitida en los Hospitales de París, la prescriben las eminencias médicas en todos los países.
LABORATORIOS BIOLÓGICOS ANDRÉ PÂRIS, 4, R. de La Motte-Picquet, PARIS (Francia)
De venta en todas buenas farmacias.

Las multas por el clandestinaje van a ser eliminadas

Se someterá a la firma del Presidente un decreto en que se condonan de modo total

Con motivo de las gestiones que ha venido realizando cerca de la Secretaría de Comercio la Federación Nacional de Pequeños Comerciantes e Industriales, organismo que preside el señor octavio Betancourt, relativas a la necesidad de que por el Gobierno se conceda una prórroga de 60 días a todos los comercios que están considerados como clandestinos, de acuerdo con lo que preceptúa el Decreto-Ley 163, para que se inscriban en el Libro Registro de la expresada dependencia, el doctor Ricardo Ponce; Secretario de Hacienda e Interino de Comercio, ha redactado un Decreto-Ley que pondrá a la firma del señor Presidente de la República, concediendo el mncionado términeo de 60 días a todos los pequeños comerciantes e industriales para que procedan a su inscripción conforme lo disponen las Leyes vigentes.

En virtud del Decreto que será sometido a la firma del Honorable Presidente de la República, quedarán condonadas todas las multas que han sido impuestas a los numerosas infractores del Decreto-Ley 163, sobre el clandestinaje.

PRO-DEFENSA CELEBRARA ELECCIONES EL DIA 26

El jueves próximo a las 8 y media de la noche se llevarán a efecto las elecciones de la Agrupación Pro-Defensa, conforme al artículo 33 de nuestros Estatutos, significándoles a todos los afiliados que la Comisión Electoral no ha recibido nada más que una candidatura. Por lo tanto se ruega a todos los afiliados concurran el día antes dicho para proceder a la proclamación de la candidatura recibida por esta comisión.

Comisión Electoral: **Manuel Rodríguez Sánchez**, Presidente; **José Díaz Corral**, Secretario.

NATURALES DE IBIAS

Según nos comunica el señor José Fernández, activo secretario de la sociedad astur «Naturales del Concejo de Ibias», mañana celebrará dicha institución junta general de elecciones, a las dos y media de la tarde en Jesús del Monte 346.

A la vez se tratará del banquete social de fin de año y la matinée bailable, que tendrá efecto el día 31 en la terraza de «Cerro Moderno», situada en Cerro y Primelles.

No olviden los ibienses que la junta general será mañana por la noche.

DIABETICOS
Nuevo tratamiento de la Diabetes sin Insulina, por método propio
Curación de las Diabetes benignas y transformación de las Diabetes malignas en benignas
DR. GUSTAVO ODIO DE GRANDA
MEDICO DE LAS UNIVERSIDADES DE PARIS Y HABANA
Horas de consulta: de 2 a 4 excepto los sábados
TELEFONO U-5832   VIRTUDES 144-B

SOCIEDADES ESPAÑOLAS

DENTRO DE 7 DIAS, EL CENTRO ASTUNRIANO OFRECERA UNA DE LAS MAS FORMIDABLES VERBENAS DE 1935

Faltan pocos días para que se celebre, en los salones del edificio social del Centro Asturiano, la gran fiesta de despedida de año y la recepción del nuevo, que siempre se espera lleno de promesas y crece el entusiasmo delirantemente entre los socios y sus familiares para asistir a la misma.

Y ello tiene, naturalmente, su explicación. La selección de los conjuntos musicales, la combinación del fantástico programa, la decoración que en esa noche han de tener los salones, las raras combinaciones de luces que para esa noche, memorable por todos conceptos, se ha preparado, cuanto en fin pone una nota de distinción y elegancia, ha sido objeto de cuidadoso estudio por parte de los animosos muchachos de la Sección de Recreo y Adorno, que trabajan con entusiasmo febril por todas las fiestas que ellos celebran.

Como una galantería de la Sección, cada dama recibirá en esa noche las correspondientes uvas de la dicha.

Las orquestas de Belisario López, Neno González, Jaz Band «Los Bohemios», Septeto Nacional de Piñeiro, el Quinteto Monterrey y otros, tienen a su cargo la ejecución del programa bailable en que se interpretarán las últimas piezas más en boga en la Habana, y los nombres de estos conjuntos ya significa una selección muy difícil de igualar y superar. Y ello de antemano significa un triunfo para los petronios de la Sección de Recreo y Adorno de los astures.

Y por ser fiesta tradicional del Centro Asturiano, en esta oportunidad, como siempre, la concurrencia será numerosa y selecta.

MATINEE EL DOMINGO EN CURROS ENRIQUEZ

Los muchachos del Club Apolo ofrecerán el próximo domingo, día 29, una monumental matinée bailable, gratis, en obsequio al público que constantemente viene favoreciendo sus fiestas.

Dos de los mejores conjuntos musicales: la orquesta «Gris», con Fernando Collazo y la popular Sonora Matancera, ejecutarán los bailables.

Los caballeros solamente pagrán por el servicio de guardarropía, Veinte Centavos. Las damitas tendrán libre acceso.

Y el miércoles 1ro. de enero, día de Año Nuevo, ofrecerán otra sugestiva matinée con el concurso de Belisario López y la Sonora Matancera.

La fiesta del próximo domingo, día 29, es el aguinaldo de los bailadores.

NUEVO EXITO ARTISTICO DE DON BENJAMIN ORBON

El último correo de España nos trae una bella noticia: don Benjamín Orbón, ilustre compositor, y director del Conservatorio que lleva su nombre en esta capital, acaba de ofrecer un brillantísimo concierto en el teatro «Dindurra» de Gijón, siendo secundado en este caso por la Sociedad Filarmónica de aquella ciudad.

Luego le fué ofrecido un magno banquete en el «Savoy Hotel», concurriendo al mismo lo más florido de la sociedad gijonesa, quien sabe apreciar en cuanto vale la producción gloriosa del avilesino insigne, de la que son parte culminante sus danzas Asturianas.

Los triunfos del fraterno Orbón nos enorgullecen sobremanera. No le enviamos por este medio un abrazo de felicitación porque en la primera quincena de enero le tendremos nuevamente en la Habana, donde se le quiere entrañablemente.

LOS ACTOS RELIGIOSOS EN LA CAPILLA CANARIA

Con gran concurrencia tuvo efecto el domingo último una nueva misa en la Capilla Social de la Asocación Canaria, enclavada en su hermosa Casa de Salud, en honor de la milagrosa imagen «Nuestra Señora de la Candelaria», las cuales vienen llevándose a cabo a iniciativa de nuestro compañero señor Pablo Alvarez de Cañas.

Como de costumbre asistieron los miembros del Comité Ejecutivo de la Asociación y numerosos socios y familiares.

Esta misa fué costeada por la señora Ana de Cañas, viuda de Alvarez, madre amantísima de nuestro citado compañero Alvarez Cañas.

El próximo domingo, día 29 tendrá efecto un nuevo acto religioso que será ofrecido por la señora Isolina Navarro de Ortega, distinguida esposa del señor Antonio Ortega Jiménez, ex presidente social y actual miembro del Comité Ejecutivo de la Asociación.

LA MATINEE DEL 29 EN EL EDIFICIO SOCIAL.—A medida que se acerca la matinée que organiza la Sección de Recreo y Adorno de la Asociación Canaria, que preside nuestro particular amigo el señor Francisco Montes de Oca, es mayor el interés que avertimos para concurrir a esta fiesta que promete ser brillante.

Se celebrará, conforme hemos anunciado el próximo domingo, día 29 de los corrientes, de 2 a 7 de la tarde, en el edificio social de Prado y Neptuno, altos.

Se suceden las llamadas al teléfono M-1693 en solicitud de invitaciones, las que dan derecho a participar de la citada fiesta.

ALUMNOS PREMIADOS EN EL «CENTRO DE DEPENDIENTES»

En el aula de mecanografía nocturna de la Asociación de Dependientes se efectuó el examen correspondiente al cierre del primer período escolar, y el profesor de la enseñanza Dr. José R. Villalón, estableció tres premios que correspondieron a los aventajados alumnos señorita Pilar López Vicnte y señores Alfredo Fernández Nespral y Santiago Rugama y Cotero.

A la señorita López le fué entregado un bello estuche de bombones, y a los señores Nespral y Rugama, respectivamente una pluma de fuente.

Notables trabajos se calificaron en este examen, destacándose brillantemente los de los ya nombrados alumnos.

NOTABLE OPERACION

Después de haber sido sometida a una difícil operación de apendicectomía, se encuentra en satisfactorio estado de convalecencia la señora Amparo Méndez Garrido de Rojo, hermana muy querida del distinguido joven Elvino Méndez Garrido.

Dicha operación le fué practicada por el eminente cirujano Dr. José Antonio Clark.

Nuestra felicitación muy sincera para dicho galeno por su nuevo acierto y para la señora Amparo Méndez de Rojo por su rápida mejoría.

NUEVA DIRECTIVA DE LA BENEFICENCIA CANARIA

El domingo último tuvo efecto en el salón de actos del Edificio de la Lonja del Comercio, la toma de posesión de la nueva Junta de Directiva de la Beneficencia Canaria que habrá de regir los destinos de esta humanitaria institución durante el próximo año de 1936.

La «Beneficencia Canaria de Cuba», cuya misión consiste en socorrer a todos aquellos elementos naturales de las Islas Afortunadas que por los embates de la vida se encuentran desamparados en esta República y carentes de recursos, se propone inciar inmediatamente una intensa campaña de propaganda para atraer a las listas sociales nuevos socios protectores y poder así dar cumplimiento con más prodigalidad a su lema: Protección.

La nueva Junta Directiva que preside el joven Letrado, doctor Emeterio T. Padrón Cruz y con el cual cooperarán los señores Andrés Hernández Rodríguez, doctor Leocadio Cabrera Suárez, Salustiano Estévez Galbán, José Ana Cubas Pérez, Juan Clavijo Martorano, Juan B. López García, Eugenio Galbán Guerra, Pedro Delgado Villarreal, Antonio Navarrete de Córdoba, Miguel González Rodríguez, José Padrón Pérez, Ernesto Cabrera Bayol y Esteban Padrón Guadarrama, tiene muchos proyectos en cartera que seguramente se traducirán en una realidad.

Hará cuanto esté a su alcance para reintegrar al archipiélago canario a aquellos compatriotas que estén necesitados de ello, bien por su situación económica o por motivos de salud. Cumplimentará su humanitaria y patriótica gestión de la manera más satisfactoria posible de acuerdo con los ingresos que tenga la institución y que los constituyen solamente las pequeñas cuotas que elementos cubanos y canarios aportan mensualmente para el fin que dejamos sañalado.

En resumen, hará una verdadera obra digna de elogio.

UN ACTO EN MEMORIA DE RAMON Y ANTONIO SUAREZ

Los señores Cipriano Fernández Alvaré, Benjamín Menéndez, Jenaro Acevedo, Ismael Iglesias, José Martínez, Pedro González Méndez, Ramón Rodríguez Viña y Enrique Cima, invitan por este medio a los que fueron amigos de don Ramón y don Antonio Suárez, para que concurran el próximo jueves, día 26 del actual, a depositar una ofrenda floral en la tumba de tan queridos ex compañeros.

El punto de reunión será en los portales de las oficinas del Cementerio, a las cuatro en punto de la tarde, de dicho día.

LA CENA A LOS POBRES DE LA BENEFICENCIA GALLEGA

Ayer tarde, en los salones de la Beneficencia Gallega, se celebró un acto sencillo y modesto: el reparto del aguinaldo a los pobres de dicha sociedad.

Más de doscientas familias fueron socorridas con sendas cantidades en efectivo que llevarán a su miseria algún lenitivo, en estos momentos de alegría general.

Ocupaba la presidencia el presidente de la sociedad, Sr. Gerardo Caamaño; la presidenta del Comité de Damas, Srta. Carmiña Varela; el presidente del Centro Gallego; el Secretario de la Beneficencia, señor Mayobre; el tesorero, Sr. Martínez Piñón; el vicepresidente primero, señor Eleuterio Neira; los vocales señores Arturo Pérez, Francisco Durán y varios miembros de la Directiva y del Comité de Damas.

Fué este un acto hermoso, digno de los mayores encomios.

CUADRO DE HONOR DE LAS ESCUELAS DEL C. GALLEGO

Publicamos a continuación la relación de alumnos de ambos sexos de las clases diurnas del plantel «Concepción Arenal», del Centro Gallego, que por su aplicación y conducta escolar han merecido la distinción de figurar en el Cuadro de Honor correspondiente al mes en curso, a fin de estimular esas cualidades en el alumnado de dicho centro de enseñanza.

Varones: José Agustín Pérez Sánchez, Jesús García Toca, Nurí Guimera Llópiz, Víctor Manuel Cabo Valdesuso, Ricardo Vázquez González, José Ignacio Padial, Modesto Márquez Mikulich, Manuel Rodríguez Lara, Claudio García Rodríguez, Alberto Martínez Rodríguez, Juan Manuel Pérez Pérez, Arturo Diéguez González, Manuel Pinón Rodríguez, Antonio Carrodeguas, Ricardo Yáñez Eijo, Fernando Rigueiro González Sureda, José Gey Enríquez, Pedro Santiago Vela, Oscar Martínez López, Armando García Rivas, Oscar Paredes Rico, Manuel Estévez Pérez, Germán González García, Luis Pantín Caruncho, Luis Martínez Rodríguez, José Veiga Serille, José Herbón Gómez.

Hembras: Carmen Rodríguez Vega, Elena Camba Sañudo, María de la Luz Carné, Olga Pensado López, Marta Barro Sánchez, Nieves Rodríguez Quiroga, Josefina López Rodríguez, María Rouco Munmañy, Pilar Cerecedo Barrios, Graciela Gude García, Rosa Romero López, Celia María Rico, Argentina Iglesias, Concepción Torreiro, Hilda García López, Josefina Darriba Castaño, Olga López Rodríguez, Aurora Oro Ramas, Dolores Castro Núñez, Carmen Rey Bermejo, Rebeca Hernández Sariol, Concepción Valcárcel Méndez, Carmen Rodríguez Borrajo, Esther Salgado Feás, Hortensia Salgado Feás, Sara Palmeiri Candales, María Elena Ramos Cudeiro, Elena Vidal Perdiz, María Asunción Pereira Arias, Dolores Novo Vallejo, María Luisa García Castro, Rosa Lamazares Pérez.

ACTOS PARA HOY

CIRCULO ESPAÑOL SOCIALISTA: Celebración de su segundo aniversario a las nueve y media de la noche en Prado 70, altos. En dicho acto hará uso de la palabra el señor Baltasar Pagés. El secretario general, señor José de la Fuente, ruega la puntual asistencia de todos los asociados.

FIESTAS PROXIMAS

SOCIEDAD CURROS ENRIQUEZ: Regia matinée el domingo en sus salones de Santos Suárez y Dolores, amenizada por dos orquestas.

CLUB ATLETICO DE ALDECOA: Gran baile el día 28 por la noche en sus propios salones de Calzada Real número 19, amenizado por la conocida orquesta «Riveiro» y su cantante Joseíto Fernández.

DEPORTIVO CARMELO: Magníficos bailes el domingo por la tarde y por la noche en su bella terraza de Línea y 18, Vedado.

NATURALES DEL CONCEJO DE IBIAS: Gran cena social el 31 por la noche en la terraza de «Cerro Moderno».

CASINO ESPAÑOL, CENTRO ASTURIANO y CENTRO GALLEGO: Brillantísimos bailes el 31 por la noche en sus respectivos palacios sociales.

ASOCIACION CANARIA: Soberbia matinée el 29 en sus propios salones de Prado y Neptuno.

EL COMITE CONJUNTO DE ACCIONISTAS, ACTUA EN PRO DEL BANCO GALLEGO

El Comité Conjunto de Accionistas de la «Caja de Ahorros y Banco Gallego, S. A.», ha solicitado una entrevista con el señor Director de dicha Institución, el cual ha tenido a bien concedérsela. El Comité, de acuerdo con la labor honrada del actual Director, señor Rafael R. García, ha de seguir paso a paso la marcha administrativa de la Sociedad, por estimar que es eso lo que interesa a la masa social y a la Sociedad, y no la política personalista de algunos elementos.

MILLARES DE CONSULTAS EVACUADAS EN LA QUINTA DE «HIJAS DE GALICIA»

Los informes emitidos por los distintos departamentos del sanatorio «Concepción Arenal» de Hijas de Galicia, demuestran el intenso movimiento existente en la Casa de Salud y lo eficaz de los procedimientos empleados para la conservación de la salud de los asociados.

Prueba de ello es que el número de consultas evacuadas por los médicos en el sanatorio ascendió el pasado mes a la cifra de 10,975, siendo 1,016 la cifra de consultas realizadas por los médicos del servicio domiciliario.

Durante el transcurso del citado mes fueron dadas de alta 292 asociadas completamente restablecidas de las dolencias que motivaron ingreso en el sanatorio «Concepción Arenal».

En la Sala de Maternidad fueron atendidas 33 asociadas en sus correspondientes partos, en la forma sigueinte: Partos fisiológicos, 27; Aplicaciones de Forceps, 4; Versión por maniobra interna, 1, y Cesárea abdominal, 1. Nacieron 17 varones y 16 hembras.

MUY CONCURRIDO SE VIO EL SEPELIO DE DON DARIO ALVAREZ, EL GRAN ASTUR

En la mañana de ayer, recibió cristiana sepultura en el Panteón de la Beneficencia Asturiana, los restos del caballeroso señor Darío Alvarez, el carbayón ovetense, que a los ochenta y cinco años daba muestras del característico humorismo astur. Azotado por el vendaval de la vida, no olvidó nunca el idioma vernáculo, con cuyas frases gustaba salpicar su conversación, cuando se encontraba con sus paisanos. La muerte, aun cercana, de su hija Josefina, le afectó mucho, y con ella fué a reunirse en el más allá, dulcemente, cariñosamente.

Durante más de cincuenta años, aportó su concurso a toda iniciativa del Centro Asturiano, de la Beneficencia Asturiana, y cuando se fundó el Círculo Ovetense, fué de sus filas. Fueron los ovetenses cultivadores de su afecto, y le hicieron Presidente de Honor. A la corona de flores de sus hijos, se sumó entre las ofrendas florales la de los ovetenses a su Presidente de Honor.

Un grupo de amigos acompañó su cadáver, entre los que recordamos a los señores Genaro Acevedo, Luis Muñiz Blanco, Jesús Ma. López, Francisco García Méndez, Ramón Infiesta, Luis Menéndez Carreño; el Presidente del Círculo Ovetense, señor Morán; Alfredo Fernández, José Martínez Alvarez, ex-Presidente del Centro Asturiano; Enrique Cima, ex secretario del Centro Asturiano; nuestro compañero Celestino Alvarez, Pedro González y otros.

Presidían el duelo sus hijos Darío y Serafín. Pronunció sentidas palabras el señor Cima, sirviéndole de tema los merecimientos de aquel recio astur, y el acto piadoso que sus amigos le rendían.

Descanse en paz el viejo Darío, y reciban su viuda, sus hijos y demás familiares el testimonio de nuestra condolencia, que hacemos extensiva al Círculo Ovetense, a la Beneficencia Asturiana y demás entidades que le demostraron sus afectos.

SANATORIO
PARA ENFERMEDADES NERVIOSAS Y MENTALES
DEL
DR. ARMANDO DE CORDOVA
Profesor de Enfermedades nerviosas y mentales de la Universidad Nacional
En una extensión de una caballería de tierra, con frondosa arboleda y jardines, donde los pacientes pueden hacer vida al aire libre. Arroyo Arenas. — Kilómetro 17 de la Carretera Central.
Teléfono número 26.
Consultas en la Habana: Industria 122 esq. a San Miguel. Lunes, miércoles y viernes, de 3 a 5 y en el Sanatorio por la mañana.—Teléfono: A-6674.

M.E.C.D. 2016

VICHY HOPITAL

Para AFECCIONES del ESTOMAGO y del INTESTINO

Manantiales del ESTADO FRANCES

VICHY CELESTINS
AGUA DE REGIMEN DE LOS ARTRITICOS-DIABETICOS HEPATICOS, GOTOSOS

VICHY GRANDE GRILLE
ENFERMEDADES DEL HIGADO Y DEL APARATO BILIARIO

PASTILLAS VICHY ETAT, facilitan la digestión. Muy agradables. Las PASTILLAS con los COMPRIMIDOS y las SALES de VICHY ETAT completan el tratamiento de las AGUAS.

¡¡SENSACIONAL!!

Lechoncitos de Pinar del Río, Turrones importados, Dátiles, Higos, Nueces, Castañas, Embutidos, Salchichones, Quesos, Conservas, Sidras, Champagnes, Vinos, Licores, Mazapanes y cuantas golosinas sean propias de Pascuas, puede Ud. adquirrilas en LA TIENDA MAS POPULAR, LA QUE MAS BARATO VENDE.

Puede hacer su compra hoy domingo, tenemos abierto

EL BRAZO FUERTE

FUNNDADA EN 7865

«La Casa de las Familias de Buen Gusto».

GALIANO 132. Entre Salud y Reina. TELEFONO M-7292

Las picazones

dondequiera que sean y cualquiera que sea su causa, se alivian inmediatamente con Resinol. Aun cuando hayan resistido a muchos tratamientos y la piel esté adolorida e inflamada, las propiedades curativas de este ungüento calmante darán casi siempre buenos resultados.

El Resinol es bueno también para las excoriaciones, quemadas, hemorroides, llagas—siempre que se necesite un ungüento calmante. *En las droguerías.*

Muestra gratis. Resinol, Dept. 73, Baltimore, Md.

Resinol

Para las Fiestas de Navidad

Contamos para estos días de Pascuas con un gran surtido de Lechones Asados, Jamones en dulce, Pavos rellenos, Turrones y Mazapanes que constituyen una exclusividad de esta Casa. Igualmente ofrecemos una gran variedad de Estuches de las mejores marcas extranjeras, de Bombones, Dátiles, Higos, etc.

En el Departamento de Dulcería podrá encontrar los alegóricos Cochinitos de Pascuas, Cestos de Frutas y todo aquello que se nos pida en Repostería fina.

Reciban por este medio nuestros clientes y amigos nuestra más sincera felicitación en las presentes Pascuas y un venturoso Año de 1936.

CASA SUAREZ

SAN LAZARO 14 - 16.—TELEFONO M-7047.

CRONICA HABANERA

ONOMASTICO

Un saludo especial tenemos en la fecha de hoy para la bella y encantadora señorita Ada de Blanck y Rivas, hija mayor del conocido matrimonio Armando de Blanck y Estela Riva.

La señorita de Blanck, perteneciente a lo mejor de la sociedad habanera, celebra su santo en la festividad del día.

Recibirá, con tal motivo, de cinco a siete de la tarde, sin carácter de fiesta alguno.

Felicidades.

SANS SOUCI.—Con gran cena y baile será celebrada esta noche en Sans Souci, la tradicional Noche Buena, cuya fiesta siempre ha tenido alta resonancia social en el alegre roud house de Arroyo Arenas.

Una cantidad considerable de mesas están separadas para la cena, la que empezará a servirse desde las diez de la noche, al precio de $3,50 el cubierto.

Se repartirán entre los concurrentes pitos, gorros y matracas.

Además se presentará a media noche el show, compuesto por Celinda, la grácil bailarina española, la pareja de rumba Elpidio y Margot y la de bailes clásicos Christian y Clarisse.

Tocará la orquesta de los hermanos Le Batard, que ha sido contratada para toda la temporada invernal, y el septeto «Caney», contribuirá a la alegría del baile.

REPARTO DE NAVIDAD.—En la tarde de ayer, bajo la presidencia de Monseñor Manuel Ruiz, Arzobispo de la Habana, se llevó a cabo el reparto de víveres a los niños de Cristo Pobre.

Obra magnífico, para la que han venido trabajando incansablemente la Directiva de la Asociación de Cristo Pobre, que preside la bondadosa y noble señorita, doctora Conchita Hernández Calzadilla.

Más de quinientos paquetes conteniendo toda clase de comestibles fueron repartidos por aquellas damas, aliviando en parte la necesidad de los pobres.

Fué un acto emocionante, digno de imitación.

«LA CASITA».—Hoy será día de gran animación en «La Casita».

El simpático restaurant garden, sitio predilecto de la sociedad habanera, festejará la Nochebuena.

Se servirá un rico menú, a base de los platos apropiados, desde las ocho de la noche en adelante.

También habrá desayuno para los trasnochadores.

Con el fin de que todos los favorecedoras de «La Casita» puedan ser atendidos con comodidad, se situarán mesas por los jarines y en todos los salones interiores.

(Continúa en la página DIEZ)

VIBOREÑAS

¡NOCHE BUENA!—¿Será de alegrías para todos el día de hoy?

¡Ojalá pudiera contestarme yo mismo, o pudieran contestarme afirmativamente!

En nuestra Ciudad Nueva no se ha notado el «embullo» de otras veces, hasta ahora, y en los establecimientos se han hecho muy «débiles» preparativos, y no aparecen adornados vistosamente con guirnaldas de vivos colores, de las que en muchas cuelgan las campanas de la dicha.

¡Tal vez las bajas temperaturas han «enfriado» el entusiasmo!...

¡Noche Buena! ¿Será buena para todos?

Yo, en la fecha de hoy, hago una invocación a nuestras piadosas familias, al pensar en tantas e infortunadas criaturitas, ¡la niñez desvalida!, que no ya una golosina, ni siquiera un confortable y modesto plato tendrán.

De un tiempo acá ha aumentado el número de «niños limosneros», y se les ve raidos y descalzos, pidiendo con lastimera voz «¡Un centavo!»...

¡Ojalá que la piedad de los que de algo pueden desprenderse para ellos, toque en muchos corazones!

Y ojalá lleguen para todos días de prosperidad, disfrutándose de la más hermosa paz, y ver brillar de ella el más esplendoroso iris, fijo por siempre en nuestro cielo cubano.

LOS SANTOS DE HOY.—Santa Ada e Irminia con las festividades de los Santos Delfín, Gregorio, Luciano, Zenobio y Eutimio.

Celebra sus días la gentilísima viboreña señorita Ada del Río Garrido, blonda figulina que permanecerá en el seno de su familia, sin celebrar fiesta alguna.

Son también los días de la bella figulina Aldasinda Grau y Sánchez Valdés.

De ser hoy los días del cumplido amigo Luciano Rodríguez, competente profesor del Instituto Edison, le dedico mi más afectuosa felicitación.

Si los celebra el amiguo convecino señor don Luciano Gómez Boada y su heredero el apreciable joven «Lucianito» Gómez Acosta.

Presente tengo a un buen amigo, que llora hoy la eterna ausencia del autor de sus días, el doctor «Goyito» Guasch.

Y al querido ex-condiscípulo Gregorio Casanova y Costa.

Muchas felicidades les deseo.

SRTA. ESTHER PUIG.—Tan gentil figulina, que por algunos días ha padecido un fuerte ataque de grippe, se encuentra ya restablecida, y muy dispuesta a asistir a las próximas fiestas.

Le dedico mi más afectuosa enhorabuena, extensiva a sus amados padres, mis distinguidos amigos los esposos Guillermina Díaz Molina y Abelardo Puig.

SRTA. EMILIA DIA.—Celebró el domingo su cumpleaños tan bella y muy graciosa señorita, que tanto sabe subyugar con su amenísima charla, siendo una mujercita poseedora de adorables encantos, que en esa fecha pudo comprobar, una vez más, el afecto de sus amigas y la sincera admiración de sus amigos.

Junto con sus familiares les ofreció un recibo bailable, debido al cual se pasaron en su agradabilísima compañía horas verdaderamente deliciosas, disfrutándose de la más intensa y confortable alegría.

No es tarde para saludar a Emilia, y dedicarle mis fervientes votos por su inquebrantable felicidad.

FIESTA ESCOLAR.—Muy lucida resultó la celebrada en el cine Tosca, por la Asociación de los alumnos de la Escuela «José Miguel Gómez», en horas de la mañana del domingo, pues vióse la amplia sala totalmente ocupada por conocidas familias.

El ameno programa fué fielmente cumplido destacándose la simpatiquísima orquesta infantil del Instituto Edison, cuyo Director es un valioso «fiñe» de sólo ocho años, mi amiguito Pepito Rodríguez.

El monólogo «Productos del país» estuvo a cargo del alumno Orlando Villa.

La comedia «Parada y Fonda», por Rolando López, Orlando Villa, Benjamín Haten y J. M. Villa.

Recitó de modo admirable la niña Elena Varela Díaz.

Y otros números en la primera parte, con el sorteo de muchos regalos.

En la segunda, entre otros, recitación por la bella señorita Bertha de La Rua.

El trío cubano-Argentino de los señores Darío Cañas, Guillermo Carol y Luis Hallo.

El celebrado bailarín viboreño Rafael Vivas, demostró serlo excelentemente.

Fué muy aplaudida en su recitación, la gentil señorita Laura Medina.

Hizo una original parodia de las conferencias «marañónicas» el joven humorista «Paquito» Seris.

Y se terminó con la graciosa comedia «Las Codornices», por la señorita Laura Medina, señora Mercedes Díaz, y los señores Jesús Vidal, Eduardo Sánchez, Oreste Crespo y R. Crespo.

Felicito a los organizadores de tan hermosa fiesta escolar.

ECOS DE UNA BODA.—Llegan hasta las «Viboreñas» los de la celebrada en el pintoresco poblado de Artemisa, los que recojo por ser los novios muy estimados en nuestra Ciudad Nueva.

Es ella, la gentilísima y bella figulina Adelfina Hernández, y el afortunado galán el estimado joven Alfonso Ledón, celebrándose su unión en la finca de su señor padre y ante el Notario de esa localidad doctor Porro Estévez, estando presentes, con los testigos, los padres del novio, señora Amalia Valdés Mandillo y el señor Modeso Ledón.

Numerosos los testigos.

Los Ingenieros señores Gallardo y San Martín y los señores Eduardo Montero, doctor Camejo, Cristóbal Fuentes y el querido amigo Lorenzo Guerra.

El Teniente Jefe del Cuartel de Artemisa señor Pedro Domínguez, y los señores Bustamante, Dionisio Ledón, Manuel Ledón, Rodolfo Suárez y el doctor Rodolfo Antorcha.

Una felicidad inquebrantable deseo a los nuevos esposos Hernández-Ledón.

SR. FRANCISCO SOLIS.—Me complazco en consignar la agradable noticia de continuar la mejoría en el estado de tan estimado amigo, operado de apendicitis en la gran clínica de «La Covadonga», no separándose un sólo momento de su cabecera su amada esposa la estimada dama Dolores García y bellas hijas, mis amiguitas Loló y Olguita Solís.

Yo espero que muy pronto regresará a su hogar de la Avenida de Pocito.

Y son los más vivos deseos que tengo de participarlo a sus numerosas relaciones sociales.

EN SUS DIAS Y CUMPLEAÑOS.—Dedico mi más expresivo saludo a la bella figulina Elena Farrés, por celebrar hoy su cumpleaños.

Saludo que también dedico a otra figulina tan interesante y sugestiva como Aidita Boffil y MáJam que hoy celebra sus días.

Y con mi saludo, les dedico mis votos porque ahora y siempre disfruten de una dichosísima vida, ¡siempre sonrientes!

SRTA. «NINA» Y «NENA» RIUS MONTERO.—Acuso recibo a tan bellas y predilectas amiguitas, adoradas hijas del decano profesor señor Fermín Rius y su distinguida esposa la bondadosa dama Rosita Montero de Rías, de su afectuoso saludo, y debo decirles que la expresión que en él me dedican, es la que más me agrada, por saber que es sincera.

Yo les correspondo, también con mi mayor afecto y admiración, deseándoles junto con los amados autores de sus días, las mayores felicidades y prosperidades.

Urbano DEL CASTILLO

EN PASCUAS Y AÑO NUEVO...

SE IMPONEN ESTOS PRODUCTOS:

VINO CASTELL DEL REMEY — CHAMPÁN CODORNÍU — ACEITE BALCELLS

J. BALCELLS y Cía. S en C.

SAN IGNACIO 33 HABANA

INTESTINO GRUESO

El mal humor el hastío, el desaliento, alejan de nosotros a los amigos la salud y la alegría.

¿De dónde procede ese carácter? Es muy fácil la respuesta: proviene con frecuencia de que su intestino grueso (colon) funciona mal por la intoxicación crónica producida en dicho intestino por miriadas de microbios en las últimas asas del tubo digestivo.

Estos segregan venenos que pasan a la sangre y producen la intoxicación lenta, solapada, cuyo término es la enfermedad, la vejez y la muerte.

Todo esto se evitaría si usted siguiese nuestro consejo: tomar el digestivo poderoso MAGNESURICO recomendado por médicos en todos los casos de trastornos del estómago, intestinos, vesícula biliar, úlcera en el estómago, cálculos en los riñones y vías urinarias.

No olvide que MAGNESURICO es la última palabra de la ciencia y que en donde tods ls similares han fallado éste ha tenido éxitos rotundos.

Con MAGNESURICO tendrá tambien un radical disolvente del ácido úrico.

666

Domina la MALARIA en tres días.

CATARROS en un día

Liquido-Tabletas
Gotas para la nariz.
Caramelos

Tónico y Laxante

TURRONES LEGITIMOS DE JIJONA Y ALICANTE,

Membrillos, Dátiles, Higos de Smyrna, Nueces de California y cuantas golosinas pueda desear, las encontrará en

"LA MILAGROSA"

VINOS, SIDRAS Y CHAMPAGNES.

LECHONES, PAVOS Y GUINEAS ASADOS.

Pida el catálogo de precios por el teléfono A-7137

GALIANO 84 casi esquina a San RAFAEL

LOCERIA

LA AMERICA

TELEFONO M-9403.

VAJILLAS SEMI-PORCELANA INGLESA.

MODELO SULTANA CON 64 PIEZAS, $15.00

Franja Azul Prusia o Verde, $16.00
Franja Azul Pastel o Rosa, $17.00

Todas las vajillas constan de:

12 Platos llanos.
6 " hondos.
6 " postre
6 " mantequilla.
1 Sopera.
1 Fuente llana 9
1 idem idem 11.
1 idem honda.
1 Ensaladera.
1 Concha entremés.
1 Cafetera.
1 Lechera.
1 Azucarera.
1 Mantequillera.
6 Tazas para café.
6 idem idem leche.
12 platos para las tazas.

64 Piezas

Otros modelos con las mismas piezas, $12.00.

Envíos al interior, flete por cuenta del cliente.

M.E.C.D. 2016

ELEGANCIA SUPREMA

NUESTROS TRAJES HECHOS SON EXCLUSIVOS

No son trajes corrientes, porque tienen corte, confección, calidad y surtido de telas y modelos, tan variados que puede Vd. obtener en ellos, todo lo que podría exigir en un traje a la medida hecho por cualquier otro sastre, pero más económicamente

No olvide que nuestras telas son exclusivas, porque las recibimos directamente de Inglaterra.

Antigua Casa de J. Vallés

FUNDADA EN 1870 MARCA REGISTRADA

San Rafael é Industria

CRONICA HABANERA

EN EL COUNTRY CLUB

El domingo último celebró su acostumbrado te dominical el aristocrático Country Club de la Habana.

Puede decirse que esta fiesta ha sido una de las más animadas de la temporada invernal, pues fué grande la afluencia de público desde hora temprana a aquellos encantadores dominios.

Mesas y más mesas invadían la terraza en la que amenizaba la tan aplaudida orquesta Havana Casino, con la que se bailó hasta pasadas las ocho y media.

Entre los parties, el cronista anotó los siguientes:

El Ministro de Italia, Excmo. Sr. Nicola nob Macario y su gentil esposa Madame Macario, se encontraban en una mesa con los Marqueses de Valle Siciliana, Pancho Juarrero y Gloria Erdmann de Juarrero, Chicho Ariosa y Nina Reyna de Ariosa, Henry Senior y Elsa Penso de Senior, Luis Menocal y Alicia Nadal de Menocal y Primitivo del Portal y Justina Monteagudo de Portal.

En otro party el Excmo. Sr. Jefferson Caffery, Embajador de los Estados Unidos, con los jóvenes esposos Mayito Menocal y Beba Almagro, la señorita Elizarda Sampedro y el señor Walter J. Donnelly, Secretario de la Embajada Americana.

Una mesa con numerosas parejitas.

Conchita Menocal y Falelo Fanjul.
Margaret Stewart y Waldo Salazar.
Celita Hidalgo Gato y Rogelio Lasa.
Hortensia Rionda y Manolo Portuondo.
Cristina Casteleiro y Manono
Lydia Menocal y Panchito Miranda.
Loló Casteleiro y Charlie Fanjul.
Bárbara Yipus y Guillermo Salazar.

El señor Celso González, Administrador del DIARIO DE LA MARINA y su elegante esposa Amelia Hierro, reunían en su mesa al señor Segundo Casteleiro y señora Lolita Colmenares, al señor David Suero y señora Isabelita Falla y al doctor Segundo Casteleiro, Jr. y señora Olga González Hierro.

El doctor Raúl Valdés Fauli y señora Eulalia Juncadella, con el señor Antonio Santeiro y señora Fina Calbo.

En otra mesa los conocidos matrimonios Eugenio Sardiña y Georgina Menocal y Enrique Arango y Ofelia Cortina, con la bellísima señorita Zeida del Portal.

Atilio León y Eva García de León y la interesante Julita Plá.

En una petite table la lindísima Alina Frevre y su prometido Tomás Hidalgo Gato.

Dos parejitas en esta mesa.

Enriquetica Gómez Wadington y Guido Conill.
Guillermina Gómez Wadington y Jorge Casteleiro.

Ramón Martínez Pedro y Mariita Barrueco de Martínez Pedro; Serafín Solís y Tina Hidalgo Gato de Solís; Jorge Schueg y Gladys Fleites de Schueg.

Teodoro Smith y María Vázquez de Smith, Juan Bautista Santeiro y Rosita Vázquez de Santeiro, Manuel Santeiro y Nena Rodríguez de Santeiro y Guillermo López y Nena Ortiz de López.

Los jóvenes esposos Esteban Zorrilla y Graciella Rocha con las señoritas María Carlota Alzugaray y Germaine Durruthy.

En una petite table la encantadora Loló Suero, de azul y el joven Tony Freyre.

Y en otra, Josefina Giménez, tan simpática y el joven Enrique de Cárdenas.

Alvaro González Gordon y Nena Velasco, y el joven matrimonio con un grupo de invitados, entre los que se encontraban los jóvenes esposos Charles de Cárdenas y Luisita Pla.

Una mesa animadísima de parejitas ordenadas de este modo:

Anita Seigle y Alin Suero.
Josefina Seiglie y Manolín Menéndez.
Carmita García Montes y René de Solo.
Teresa García Montes y Filiberto Rivero, Jr.

La señora Lily Morales de Coroalles con su simpática hija Lolita y el joven doctor Alfredo de Castro.

Otra mesita con Ofelia Rionda y Mario Franca, Cecilio Fernández y Roberto Maduro, Rosa María Zaldo y Alberto Fernández, Ofelia Frevre y Pancho Juarrero y Gladys Fernández y Luis Menocal, Jr.

Resaltando en otra mesa por su belleza y distinción, la señora Conchita Martínez Pedro de Menocal.

Los Marqueses de Tiedra se reunían con Orencio Nodarse y Estela Alonso de Nodarse.

Dos simpáticas parejitas, Lilliam Gómez Mena y Antolín Mendoza y Cristina Kindelán y Mario Arellano.

Las señoras Olga Seiglie de Gómez Mena; Cristina Kindelán de Mendoza y Anita Vinent de Macía, con los jóvenes esposos Titi Mivares y Margarita Mendoza y la señorita Beatriz Portuondo.

En otro party, tres parejitas:

Hortensia Colás y Jorge del Portal.
Sylvia de los Reyes y Luis Wever.
Carmen Veve y Armandito Valdés.

Y en otro los conocidos esposos Jorge Alfredo Belt y Alicia de Cárdenas y Pascual de Rojas y María Antón.

Las bellas señoritas Estela Santeiro y Alicia Cadenas, con los jóvenes René Rocha y Johnny Sabatés.

Y por último, Julio Abreu y Charles Todd, Antonieta Goicoechea y Paco Mendieta y Magda Vázquez Bello y este cronista.

ANIMADO RECIBO. — Antonieta Goicoechea y Abreu, señorita lindísima que figura en la nueva promoción social, tuvo un recibo el sábado por la noche en la lujosa mansión de sus padres, los Marqueses de Valle Siciliana.

Ello fué celebrando su regreso, pues había llegado por la mañana a la Habana procedente del Sagrado Corazón de Jesús, de Kenwood, en Albany, donde se educa.

La señorita Goicochea pasará los días de Pascuas con sus familiares, regresando a principios de de enero al Norte para continuar sus estudios.

Entre el grupo, selecto y simpático, de señoritas que la rodearon durante el recibo, se encontraban María Luisa y María de la Torriente, Glorita Barraqué, Julie Abreu.

Ana María Edwards, hija del Ministro de Chile.

Mercedes Alvarez Pedroso, María Luisa de Cárdenas, Maritta Sculi, Adriana Maduro, Hortensia Díaz Albertini, Inés María Blanco Balaguer y Conchita y Lydia Menocal.

Y los jóvenes Javier de Santa Cruz, Luis Menocal Jr, Guillermo Mena, Vicente Díaz, Paco e Ignacio Mendieta, Leandro y Antonio de la Torriente, Magoon Giménez, Vicente Díaz, Mario Franca, Paco Cuadra, Armando y Mario Castellanos, Pillo Morales, Ignacio Weber y Mario Salcedo.

Citaremos además un grupo de matrimonios.

El Ministro de Chile, Excmo. Señor Emilio Edwards Bello y señora Rebeca Sanfuentes.

Alonso Franca y Mirelle García, Joaquín María Barraqué y Gloria Mayoz, Salomón Maduro y Bibi de Lima, Luis Menocal y Alicia Nadal, Pepe Blanco Ortiz y Graciela Balaguer.

Y las señoras María Luisa Morales de la Torriente y Amelia Duplessis de Faragús.

FIESTA DE NIÑOS.—En la suntuosa mansión de su propiedad en la calle 17 del Vedado, ofreció ayer tarde una encantadora fiesta de niños la Condesa de Revilla de Camargo.

De esta manera festejaba la gentil dama a su sobrino, el gracioso niño Panchete Vives y Gómez Mena.

Una florida legión infantil se congregó en aquel regio palacete, disfrutando horas de verdadero placer con la multitud de alicientes que se habían dispuesto.

Hubo una linda piñata y juguetes para todos.

Y se repartió un bufet espléndidísimo.

Daremos algunos nombres de los asistentes: Aimée y María del Carmen Argüelles, Carmen y José A. Hill, Lourdes Aguilera, Beba y Leopoldo Aguilera, Adela María Suero, María Adela López Oña, y la monísima María Victoria del Valle.

Carmelina y Enrique Maciá.

María Teresa Sánchez, María Sylvia Sardiña y de Cárdenas, Juan Zarraga, Graciella Argüelles y del Monte, Sylvia y Margarita Maciá y Vinent, María y Sylvia Martínez Párraga, Berta Vivanco y Vivanco, José Clemente Vivanco.

Olga Casteleiro y González, tan graciosa.

Eva Gaunaurd, Pura y Carlos López Oña, Cristina Maduro, Francis Baguer y Pessino, Federico Sánchez Maciá, Rosario Kindelán, María Luisa y Margarita Kindelán, Cristina y Natalia Sandoval y Torriente, Carlos, Jorge y Alvaro de Cárdenas.

Ofelia y Angel Colmenares.

María Luisa y Raquel Pla, Oscar Seiglie, Freeman y Tommy Mathews, Alina y Elena Aguilera, Roberto Betancourt, María Cristina Ruano y Gómez Mena.

Jorge Latour y Sánchez, María de Albear y Armenteros, y Jorge Maciá y Vinent.

Una fiesta inolvidable.

ALMUERZO INTIMO.—En la intimidad más absoluta festejó su santo ayer, con un almuerzo, la señorita Victoria Alonso y Figueras, tan bonita y tan graciosa.

La señorita Alonso reunió en su residencia de la calle 17 al grupo selecto de sus amigas íntimas.

Eran estas, las señoras Glorita Juarrero de Maestri, Ofelia Pedro de Zarraga, Lila Forcade de Morán, Josefina Alonso de Alonso, Malvina Arnoldson de García, Hortensia Alonso de González, y la encantadora Beatriz Alonso de Arnoldson.

Y las señoritas, Lila Pedro, Corinita Aballí, Celia Rosa Morales, Carmita Andreu, Ana Gloria Giménez, Anita Fernández Galán.

Mary Parajón.

Odette Posso, Conchita La Villa, Nenita Cortés y Betty Beaty.

El cordial ágape resultó muy animado.

FIESTA DE JUVENTUD.—La bella y gentilísima dama Loló Solís viuda de Steinhart ofrecerá el sábado próximo en su elegante residencia de la calle F, en el Vedado, una simpática fiesta.

Fiesta de juventud, en honor de su encantadora sobrina Adolfinita Gelats y Solís, hija del conocido banquero Juan Gelats y de su interesante esposa Adolfina Solís.

Dará comienzo a las nueve menos cuarto.

Desde esa hora reinará la más completa alegría entre el grupo de muchas damas y jóvenes que han sido invitados.

Se servirá un rico buffet supper.

(Continúa en la página ONCE)

PARA EL HOMBRE, CALZADO DE DISTINCION

TENEMOS LA MAS ELEGANTE COLECCION DE MODELOS DE INVIERNO. TODOS CONFECCIONADOS EN LOS MATERIALES MAS FINOS Y DE ULTIMA NOVEDAD.

$6.50

NOTA:—Envios al interior 30 cts. extra.

la Opera

La peletería de las elegantes.

REINA 35

PARA VESTIDOS DE TARDE y NOCHE

ENCUENTRA USTED LA MAYOR COLECCION EN

The Fair

CUANDO USTED VEA UN TRAJE QUE DESLUMBRE EN LAS FIESTAS DE LA

ALTA SOCIEDAD

PUEDE USTED ESTAR SEGURO QUE ES UN MODELO de

The Fair

- SAN RAFAEL 9 Y 11 -

PARA ESTOS DIAS

Un buen vino no puede faltar en su mesa.
LALIN es el mejor de todos los vinos.
LALIN dará a su paladar un gusto exquisito.
LALIN le hará pasar ratos de saboreándolo.
Exija en todas partes el Vino LALIN y tomará lo mejor.

Cuando usted compre Leche condensada pida una marca de garantía «LECHE CONDENSADA CUATRO VACAS», LECHE CONDENSADA «EL TORO».

Almacenistas importadores

SANSO RIBOT y CIA

PALATINO 2 (Cerro). Teléfono I-5558.— HABANA.

PEINESE CON Aceite KABUL Y NO TENDRA CANAS

Venta: farmacias y sederías.

ANUNCIESE EN EL "DIARIO DE LA MARINA"

FELICIDADES 1935-1936

CELEBRE LA NOCHEBUENA Y ESPERE EL NUEVO AÑO ESPLENDIDA Y ECONOMICAMENTE

EN NUESTRO REGIO SALON COMEDOR, CON UN AMPLIO Y COMODO RING DE BAILE Y AMENIZADO POR UNA DE LAS MEJORES ORQUESTAS DE LA HABANA, LE SERVIRAN, POR EL MODICO PRECIO DE UN PESO CUARENTA CENTAVOS, EL SIGUIENTE SUCULENTO

MENU

ENTREMES:
RABANOS — ACEITUNAS — TORONJAS SANTIAGUERA
SOPAS:
POTAJE DE FRIJOLES NEGROS Y ARROZ BLANCO
PESCADO:
TRONCHO DE PARGO AL HORNO
ASADOS:
LECHON, PAVO, GUINEA O CORDERITO ASADO
VIANDAS
ENSALADA:
LECHUGA Y TOMATES
POSTRES:
TURRON DE JIJONA Y ALICANTE
NUECES, AVELLANAS Y CASTAÑAS
VINO BLANCO O TINTO, AGUA MINERAL DEL PAIS
SIDRA CAFE

HAGA SU RESERVACION CON TIEMPO A

HOTEL "PASAJE"

PRADO No. 95 — FRENTE AL CAPITOLIO
TELEFONOS: A-1151 y A-1152

NOTA.—Descuento especial en partidas de diez o más personas.

MAYARI

Tras larga y penosa enfermedad, después de agotar todos los recursos de la ciencia, falleció ayer la señorita Justina Presilla López, hija del buen amigo y excelente padre, Demetrio Presilla Ruiz, propietario de «La Mayaricera».

Pobre Justina! Cuando la felicidad le sonreía a los 23 años de vida, querida y amada por sus familiares y de todas las personas que la trataban, abandona todo para entregar su alma a Dios y vivir, quizás allá en la otra vida en donde se encuentra el premio de las buenas obras realizadas aquí con destinterés y amor a nuestros semejantes.

El sepelio se celebró en la tarde de hoy, siendo acompañado hasta la última morada por numeroso público. El doctor Narciso Carmona despidió el duelo en nombre de sus atribulados familiares.

Que Dios acoja su alma en el lugar destinado a Espíritus buenos y que nuestro Padre Celestial conforte a sus padres y hermanos.

H. GRAU.
Corresponsal.

Mayarí, 15 dic. de 1935.

NIQUERO

EL SEPELIO DE LA SEÑORA LEONOR PEREZ DE FERNANDEZ.—El martes, día 10 de los corrientes, dejó de existir entregando su alma al Creador, la señora Leonor Pérez de Fernández, madre amantísima y esposa ejemplar. Es tan profunda su pérdida que la sociedad niquereña, se ha conmovido y guarda luto por su muerte.

El sepelio constituyó una prueba fehaciente de lo mucho que esta sociedad le quería, pues en él, se encontraban representadas todas las clases sociales de esta.

Por medio de las columnas del DIARIO envío un mensaje de condolencia a su atribulado esposo e hijos.

Gloria a su alma, y paz a sus restos.

PROXIMAS VISITAS.—Para el día 20, tienen anunciada su visita a esta, los apreciables amigos: Orlando y Ana Ruiz, hijos de nuestros queridos amigos Saturnino Ruiz y de María Jiménez. Así como también la del apreciable compañero Ramiro Rivero Bello.

MEJORADO. —Con satisfacción consigno en esta reseña, la mejoría que ha experimentado en su intensa afección grippal, el querido amigo, señor Celestino Domínguez y del Rendón, alto empleado del departamento de locomotoras del central «New Niquero Sugar Company».

HACIA LA HABANA.—En días pasados partieron hacia la capital, el señor Julio Baruh y su distinguira hija Esther, a pasar una corta temporada.

Muchas felicidades les deseamos.

Garriga Llópiz.

"LA ZARZUELA"

Los sombreros de esta casa son la admiración por su elegancia y poco costo. Precio: $.50, $2.00 y $3.00 no hay dos iguales.

Liquidamos todas las plumas para la confección de sombreros. Hay primores. Procure verlas.

NEPTUNO Y CAMPANARIO
Teléfono A-7604

COMBATA LA BRONQUITIS

CREO-TERPINA WAMPOLE

AFLOJA LA FLEMA Y CALMA LA IRRITACION

ACEPTE SOLAMENTE EL WAMPOLE LEGITIMO

Anuncios KP. Luz Neón, S. A.

LES DESEA FELICES PASCUAS Y PROSPERO AÑO NUEVO A TODOS SUS FAVORECEDORES Y AL PUBLICO EN GENERAL

FINLAY No. 143 ---- TELEFONO U-4163

M.E.C.D. 2016

LA JUGUETERIA MAS GRANDE Y MEJOR SURTIDA A LOS PRECIOS MAS ECONOMICOS

CASA HARRIS

O'REILLY Nº 104 TF. A-8790

CRONICA HABANERA

EL INFIERNO DEL DANTE

EN EL «ENCANTO».—Una interesante producción se estrenó ayer en el aristocrático teatro «Encanto», que se vió favorecido por una numerosa y selecta concurrencia.

Trátase de «El infierno del Dante», interpretada por Spencer Tracy, Claire Trevor, Henry B. Walthal y Alan Dinehart.

Entre las damas que asistieron, se encontraban las siguientes señoras:

Madame Chang Wai-Jung, esposa del ministro de China.

Alicia Nadal de Menocal, Josefina Barraqué de Sabatés, Anita Sánchez Agramonte viuda de Longa, Chepita Rodríguez de Valverde, Nena Valdés Fauli de Menocal.

Maximina Marimón de Farrés.

Emma Cabrera de Jiménez Lanier, Jacinta Torres de Salazar, Mercedes Marty viuda de Baguer, Margarita Contreras de Beck, Carolina Mantice de Muller.

Ana María Sánchez Crusellas de Gómez.

Elena Menocal de Massaguer.

Alicia López Bisbal de Rodríguez, Evangelina Coya de Gutiérrez, Luz Suárez de González del Valle, María Isabel Suárez de Sánchez, Piedad Zubieta de Basterrechea, Matilde Portela, Amparo Ledón de León, Matilde Ledón de Martínez.

Conchita Martínez Pedro de Menocal.

Beba Almagro de Menocal.

María Cabeza de Solís, Cachita Fernández Roger de Argüelles, Catalina Roger de Cuervo Rubio, Lucila Noguer de Ovies, Silvia Méndez Plasencia.

Evelia Méndez de Valdés Rodríguez.

Herminia Elena Bernal de Piñeiro.

Lucrecia Fáez de Amenábar, Hilda Fáez de Barrientos, Carolina Parellada viuda de Zanón, Lelia Marchena de Baiz, Fefa Rodríguez de Jaquet,, Julia Sedano de Campos Carmen ..iaz Pairo, Leo Rodríguez de Fernández Muñiz.

Isabel Reyes de Zúñiga.

Terina Souza de del Valle, Mary Caballero de Ichaso, Petite Snard de Pina, Nena Ferrer de Bethart, Rosalina González del Cueto de Sabas Alomá.

Olga Cañizares de Sampedro.

Silvia Soto Navarro de Cape, Cuca Riamonde de Rodríguez, Lolita Morera de García Alonso, Adolfina Fernández de Grave de Peralta, Lydia Dotrés de Blez.

Josefina Martínez Armand de Kindelán.

Ofelia Valverde de Rodríguez.

Natalia Quintana de Rodríguez Valiente, Raquel Rigol de Galbis, Elena H. de Escandón, Evangelina López de Palacio.

Y Josefina Bardeci de Betancourt.

Señoritas:

Loló y Cristina Casteleiro, María Antonia de Cárdenas y Morán, Ofelia, Josefina y Luisa María Morales de los Ríos, Estelita Santeiro.

Alicia, Conchita y Lydia Menocal.

Hortensia y Ofelia Rionda.

Angelita Longa y S. Agramonte.

María Antonia de Cárdenas y Morales, Emma Maduro, Rosario y Graciella Balsinde, Cecilia Portuondo, Anita Concistre, Gloria María Betancourt.

Silvia Freyre.

Madeleine Gaye.

Daisy Gutiérrez Rams, Cuca Rosaínz, Silvia y Berta Gottardi, Cristina y Josefina Zanón, Nena Rodríguez García, Angélica Sánchez Zayas.

Lupe Zúñiga.

Alicia y Silvia Pedroso, Gilda Morales, Adela María de la Torre, Ofelia Freyre.

Silvia Agüero.

Evangelinita Gutiérrez, María Matilde Aróstegui, Angelita Menéndez, Silvina Escasena, Esperanza Núñez de Villavicencio, Carmelina Gamero.

Josefina y Hortensia Knight.

Y Graciella Méndez Plasencia.

ORIENTAL PARK. — Triunfa el Oriental Park.

Cada día se nota mayor entusiasmo entre los innumerables fanáticos del turf por los espléndidos programas de carreras que se combinan.

Al igual que en los grandes hipódromos del mundo, se celebrarán carreras de caballos cinco días a la semana, o sean martes, miércoles, jueves, sábados y domingos.

Para hoy se han preparado siete justas a cual más interesante, que darán comienzo a las tres de la tarde.

Y mañana, día de Pascuas, se correrán ocho carreras magníficos con los mejores ejemplares del hipódromo.

En la terraza del Jockey Club se encontrarán las más conocidas personas de la sociedad habanera.

Allí, en uno de los salones se situará la orquesta que dirige el maestro Luis Fabre para amenizar los intermedios.

NOTA DE DUELO.—Bajo un dolor, grande y profundo, se encuentra en estos momentos el señor Gabino Otero, miembro de la firma Otero y Co., de esta plaza.

Acaba de recibir la triste nueva del fallecimiento, ocurrido en Santander, España, de su amantísima madre, la señora Servanda Gutiérrez viuda de Otero.

Al consignar tan sensible baja enviamos nuestro pésame al señor Otero y a todos sus familiares, algunos

EN PLENA TARDE.—En la Capilla del Colegio de La Salle, la bella y hermosa capilla, se celebró ayer, al dar las seis de la tarde, una boda de todas nuestras simpatías.

Eran los contrayentes la bellísima señorita Bebita de Céspedes y de Céspedes y el doctor Rogelio Benítez y Rodríguez Sigler, joven y competente Secretario de la Audiencia de Oriente.

Muy lucida resultó esta ceremonia, para presenciar la cual se congregó gran número de familiares y amigos.

Precioso, del mejor gusto, el decorado que lucía aquella capilla, obra de los floristas tan celebrados siempre de la «Casa Trías», el conocido jardín del Vedado.

Dalias y gladiolos multiplicábanse en el altar.

Se destacaba por su belleza la senda nupcial, trazada por la doble y valiosísima alfombra de lana verde de la «Casa Trías» bordeada de artísticos canteros sembrados de azucenas, callas y dalias que rivalizaban en belleza y en blancura.

La linda novia, ataviada exquisitamente, lució durante el acto un ramo precioso, de sweet peas y nardos, estilo colonial.

Llegó a sus manos directamente de «El Clavel» el renombrado jardín de los Armand como un obsequio de la señora Estrella André de Tejada.

Fueron padrinos, el padre de la novia, el cumplido caballero Manuel Hilario de Céspedes y Antúnez, y la madre del novio, señora Juana Rosa Rodríguez Sigler.

Testigos por ella:

El doctor Carlos Manuel de Céspedes y de Quesada, ex Presidente de la República; los doctores Rafael Nogueira y Manuel R. Portocarrero, y los señores José Fleury ,Víctor Santamarina y René Lebredo.

Por el novio:

El Presidente de la Audiencia de Oriente, doctor Luis Hechevarría y Limonta; el doctor Armando Gobel y Buigas, y los señores Carlos M. de Céspedes y de Céspedes, Francisco Valdés Gómez, Gabriel G. Menocal y José Suñé.

La boda civil se verificó ante el Notario, doctor Jesús M. Barraqué y fueron testigos, por Bebita, los señores Guillermo Alvarez, Oscar Noroña y doctor Rubén Cañizares, y por el novio, los señores Evelio Herrera, Gustavo Rodríguez Bacardí y Julio Ayala Tuter.

Luis DE POSADA.

ULTIMOS EXITOS ELECTORALES DEL DR. RAUL FERNANDEZ MEDEROS.—Ortelio Leandro Fonte Cabrera y Salvador Pantoja Pantoja, ambos activos agentes del liberalismo en Jaruco, acaban de ser absueltos por la Sala Cuarta de lo Criminal de esta Audiencia, del supuesto delito de falsedad del Código Electoral de que los acusara el Ministerio Fiscal. Defendió a Fonte y a Pantoja, el Dr. Raúl Fernández Mederos, letrado de esta capital que figura en el número 40 de la boleta liberal, para el cargo de Representante a la Cámara.

También el Dr. Raúl Fernández Mederos, como se sabe, obtuvo la absolución ante el Tribunal Provincial de Sanciones de los señores Ambrosio Borges y Francisco Sánchez Vázquez —conocido por Pancho Vázquez— a los que se acusó del delito de asociación ilícita con motivo del proceso instruido por la organización Guardia Cívica, organizada por el ex-Alcalde Jefe del Distrito Central José Izquierdo Juliá. El doctor Fernández Mederos ha sido muy felicitado por esos sus últimos triunfos en beneficio de la «sargenteria» liberal.

Castro y Noste S. en C.

Le Palais Royal

ANGELES 14

VENTAS A PLAZOS

JUEGOS DE RECIBIDOR Y SALA DESDE $5.00 ENTRADA $1.00 SEMANAL

ANGELES 14 TEL A-7451

Desean a todos sus clientes, amigos y al público en general unas felices Pascuas y próspero Año de 1936.

El REGALO más PRACTICO

PLUMA FUENTE ESTERBROOK con PUNTAS DURACROME SOLIDAS 12 puntos distintos, PARA CADA MANO Y PARA CADA VOCACION ANTI-CORROSIVA DURADERA REPARACIONES ELIMINADAS EL PUNTO EXACTO

DOS EN UNO

LAPICERO ESTERBROOK ¡UNICO! ¡NUEVO! ...Contiene 60 centímetros de creyón. ...Solo apriete la tapa y tendrá el creyón ...Escribe por meses sin ser renovado LAPICERO Y PLUMA FUENTE PUEDEN COMPRARSE SEPARADOS.

Duplicación a costo bajo

PRECIO POR JUEGO de $3.00 y $4.00 y para arriba.

PARA USTED PARA TODOS

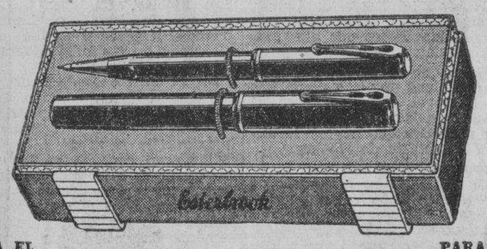

PARA EL PARA ELLA

PLUMA FUENTE

Esterbrook

Agente: J. R. GEADA, EMPEDRADO 49, 1b, HABANA

La más afamada marca de plumas desde 1858

PARA NOCHEBUENA

-:-'-: TURRONES :-'-:-

Membrillos, Nueces, Castañas, Avellanas, Higos y toda clase de golosinas para Pascuas. Recibidos directamente y de absoluta garantía. Pruebe nuestro vino, importado por la casa.

Precios Bajos y mercancía de alta calidad.

"EL VAPOR"

AGUILA No. 187. TELEFONO M-9506.

SUSCRIBASE AL "DIARIO DE LA MARINA"

EL CUENTO DE HOY

LA SALVADORA

Por GEO DUVIC

EN la calle Lepic se la conocía por el nombre de «La Salvadora». Era una muchacha bella, y sana como lo son muy a menudo las muchachas del pueblo pese a los polvos de arroz de los bazares.

Un cuerpo sin defectos, al que la blusa ligera cuoria apenas. Pantorrillas torneadas envueltas en la media de seda... artificial, pero lo suficientemente bella para marcar la armonía de la pierna; pies minúsculos calzados con zapatos altos que resonaban sobre el asfalto en un ritmo cadencioso como canción de barrio bajo.

Cuando llegaba la ocasión de una fuga precipitada, el ritmo se aceleraba. «La Salvadora» debía su nombre a lo difícil de su profesión.

Vendía flores y trabajaba siempre sola. Las flores que ella vendía, envueltas en una sonrisa, estaban al margen del reglamento. La patente para vender era para ella un mito. Tal vez incluso ignoraba lo que era una patente. Para ella, la ley eran los agentes que la perseguían con un celo jamás abandonado. Hay que reconocer que «La Salvadora» se burlaba de la ley y de sus ejecutores. Y era tanto por esto como por su belleza que se la amaba y admiraba en la barriada.

En un rincón de la calle, con una brazada de flores menos frescas que ella, para vender, atraía a los clientes con sus voces y con sus ojos. Cada uno a su vez, según la estación, las anémonas, las rosas, las lilas, etc., acogíanse a su regazo, pareciendo que la naturaleza las había creado para ella. Los perfumes capitosos de las flores parecía que la enervaban, tal era el placer en poner su cara entre las flores, que ofrecía por algunos francos a los clientes.

Había sido la tentación de todos los pintores de la calle. Pero nadie obtuvo de ella más que alguna sonrisa insuficiente. Rechazaba posar y los más tenaces, o los enamorados, hasta habían intentado tomarla violentamente para llevarla a su taller. Al fin abandonaban siempre la presa. Una palabra ruda, breve, un silbido lejano y «La Salvadora», siempre de instinto alerta, huía como un pequeño animalito salvaje. Cuando él uniforme del agente aparecía, ella era una sombra fugitiva, y para el que la persiguiera, un perfume que se evaporaba.

Palpitando, con las narices dilatadas por la respiración, con el corazón aleteando, el fino lino de la blusa de «La Salvadora» se refugiaba en una cochera o un garage, esperando que pasara el peligro. Después, empezaba su comercio en otro rincón lejano.

Hay que decir, de paso, que los policías no son, las más de las veces, verdugos. Todos conocían a la comerciante en flores y su tráfico ilegal. Muchos de ellos hasta daban la vuelta para no tropezarse con ella. Otros la amenazaban desde lejos con un gesto más paternal que vengador. Y ella escondía la cara en sus flores para no verlos. Los policías son hombres, y la belleza femenina no les es indiferente. Y la muchacha debía a este sentimiento policíaco el no haber ido a parar ya a la comisaría. Porque si ellos hubieran deseado aprenderla...

Pese a ello había uno que se había jurado apresarla. Y este era el más difícil. Tal vez las mujeres le habían hecho sufrir. Era un tipo largo, enjuto, de mostachos agresivos. Cuando estaba de servicio le era imposible a «La Salvadora» hacer ni un negocio mediocre. Por su parte él había intentado atraparla de mil maneras distintas. Pero, ella estaba siempre ojo avizor, y todo se reducía a una sucesión de huídas y carreras, conformándose el policía con las flores, algunas de las cuales se desparramaban.

«La Salvadora» lo detestaba. Había jurado vengarse y el proverbio que data de los tiempos de Eva.—«Cuando una mujer quiere una cosa»—tal vez se pondría en juego.

Esa mañana, la pequeña estaba de lleno en su «mercado», y hacía saltar en sus bolsillos las pequeñas piezas de níkel y plata de sus ventas. El sol reía dentro de su cabellera bruna y sus ojos, de un azul intenso, sonreían a las flores, a los transeuntes y a la vida.

Los agentes policíacos, subyugados posiblemente por el bello tiempo, no eran belicosos. La cacofonía habitual en esta calle, más en Marsella que en París, aturde a los transeuntes. Cada cual intenta comprar lo que la vida le ofrece.

Cada transeunte sin mirarla, recibía la oferta de «La Salvadora». De repente, a la altura de sus ojos, apercibió al que ella llamaba «Balloche» —alusión a un cronista parisino—; Balloche, el agente terrible, su implacable enemigo. Vestía de paisano, y por eso nadie la había prevenido. ¡De paisano! no estaba de servicio, pero siempre amenazador. La primera reflexión de la muchacha, fué huir. Pero, ya era imposible. Estaba allí plantado ante ella, un poco rígido dentro de su traje de domingo. Sus ojos despedían rayos, y se mordía los erectos mostachos; sus manos jugaban con el silbato que conservaba por costumbre.

Transcurrieron algunos segundos. ¿Qué ocurrió en el cerebro de «La Salvadora»? Nadie podría decirlo. Rompió de un ramo de flores que llevaba la más bella. Se aproximó al agente y le puso la flor en la solapa. Después le sonrió con un gesto felino, pero femenino.

El agente se turbó. No estaba de servicio. ¡Por tanto!... ¿Hay manera de arrestar a una mujer que os prende una flor en el ojal? «La Salvadora» no le había vendido nada y la ley no puede aplicarse al que ofrece galantemente el regalo de una flor.

Por fin, el agente se fué, sin quitarse la rosa.

Y como «Cuando la mujer quiere una cosa», «La Salvadora» tuvo aquel día dos maneras de revancha: haber vencido a su enemigo y la seguridad de que no la molestaría más, pues lo habían cambiado de zona de vigilancia.

Los Fabricantes del

RON CARIBE

desean felices Pascuas y toda clase de bienandanzas durante el año 1936 a sus clientes, amigos y al pueblo de Cuba en general.

JUSTO GONZALEZ Y CIA.

SALUD 197.

EL ROBLE Panadería, Dulcería y Víveres Finos

de EDUARDO BOVEDA

Participa a sus clientes que tiene un extenso surtido de artículos de Navidad al mismo tiempo que les desea unas felices Pascuas y próspero Año Nuevo.

REAL 91 Marianao FO-7031

Ofertas de Navidad.

El regalo que él espera esta en el Departamento de Caballeros de LA CASA GRANDE.

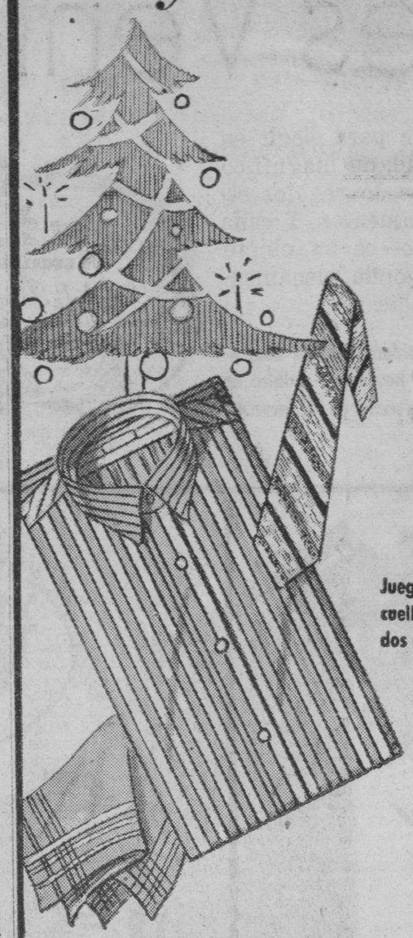

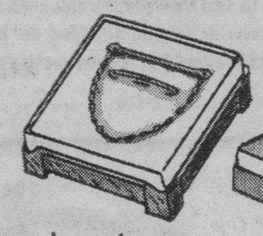

Juegos de pasador para cuello y corbata. Enchapados en oro y plata 75c.

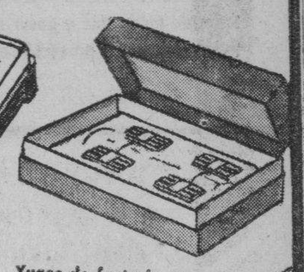

Yugos de fantasía, esmaltados en colores 1.50

Juegos de yugos, pasador de cuello y de corbata 3.00

Juegos de camisa, corbata y pañuelo. Muy finos. Muchas combinaciones de colores y dibujos. 3.30

Finas corbatas de seda pura. Colores y dibujos de alta novedad 1.50

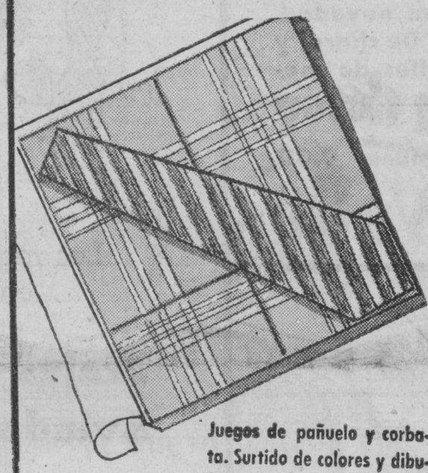

Juegos de pañuelo y corbata. Surtido de colores y dibujos. 2.50

Juego de pluma y lápiz. Varios colores. 4.00

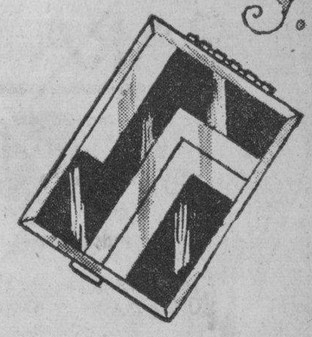

Cigarreras de esmalte y plata. Colores surtidos 2.25

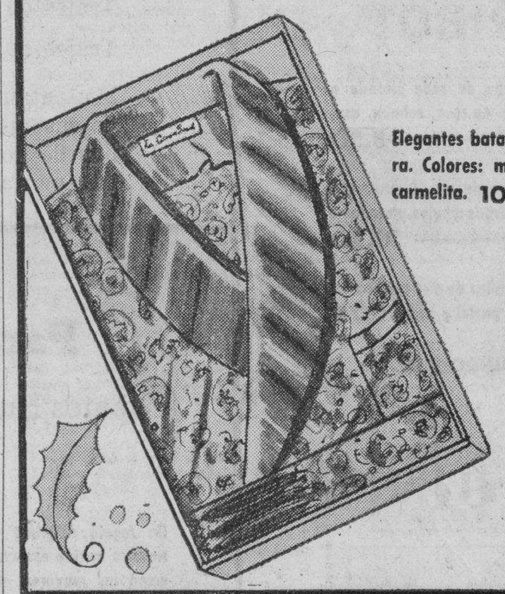

Elegantes batas de seda pura. Colores: marrón, azul y carmelita. 10.00

Un regalo de La Casa Grande cuesta menos y satisface más.

La Casa Grande

LA REGENTE

AVISO

Notificamos a todas aquellas personas que tienen prendas empeñadas en esta casa y adeudan más de seis meses de intereses, pasen a pagar los mismos y renovar sus papeletas a fin de no incluirlas en el remate que se efectuará el próximo día 26 del actual mes, a las ocho y media de la mañana.

CAPIN, GARCIA Y Cía.

Neptuno y Amistad

M.E.C.D. 2016

Grandes Ventas de Pascuas

Unos momentos son tiempo suficiente para elegir en EL ENCANTO, con cualquier cantidad, un magnífico regalo de Pascuas. Millares y millares de regalos están expuestos en nuestros 50 departamentos. Y cada regalo —cualquiera que sea su precio— es un objeto standard de EL ENCANTO, que responde plenamente a la significación de nuestra etiqueta.

IMPORTANTE: Nuestro personal vendedor ha sido considerablemente aumentado, de modo que a pesar de la gran actividad de hoy usted recibirá en todo momento la proverbial exquisita atención que es peculiar de "El Encanto"

Santa Claus presenta
en el Tercer Piso enormes surtidos de ingeniosísimos juguetes.
Desde 20c. hasta $300

PARA CABALLEROS.
Infinidad de exquisitos regalos esperan la decisión de su buen gusto en nuestro de Departamento de Caballeros.

PARA SU CENA DE NOCHEBUENA
Nuestro Departamento de Lunch ofrece a usted las cosas necesarias para hacer una insuperable cena de Nochebuena: desde las golosinas hasta los más exquisitos licores. TERCER PISO.

"Sac Normadie"

Un magnífico regalo. Gran novedad. Extraordinariamente chic. De charol y gamuza negra, con detalles de metal cromado——— 11.00

Otras, de piel y gamuza 9.00

PLANTA BAJA.

¿Un regalo chic?

Vea nuestras exquisitas colecciones de ropa interior, kimonos, pijamas, zapatillas, etc.

Kimono de seda pintado a mano en rosa, salmón, azul y nilo ——— 8.50

Pijama de tres piezas, con exquisitos dibujos pintados a mano——— 10.50

Zapatillas de piel caladas en rosa, pastel y negro 3.75

SEGUNDO PISO.

El Encanto

El Departamento Postal servirá a usted inmediatamente cualquiera de los artículos anunciados

Los regalos de Navidad que más entusiasman a los niños:

Trajes de Cow-boy, Indio, Aviador, Pelotero y otros.

Presentamos en el Tercer Piso el más extenso surtido a precios extraordinariamente interesantes.

Trajes de cow-boy, tallas 3 a 14 años. Desde **2.25** hasta **6.00**

Trajes de indio. 2 a 14 años. **1.75, 1.95 y 2.50**

Trajes de pelotero. 2 a 14 años. **2.00 y 2.50**

Trajes de policía. 2 a 14 años **4.50**

Trajes de aviador. 2 a 14 años **4.50 y 5.00**

Presentamos asimismo un extenso surtido de casetas de indio, polainas, lazos, cuchillas de goma, espuelas. muñequeras de cueros, pantalones de cow-boy, pañuelos, etc.

Para niñas y niños.

Zapatos Humpty Dumpty y Simples Flex.

Un regalo útilísimo y muy económico. Nuestro surtido es extensísimo y ofrece a usted las mayores posibilidades. Cada modelo está confeccionado científicamente para proporcionar al pie el máximum de comodidad dentro de las más severas líneas de elegancia y buen gusto.

PARA NIÑAS:

Modelo de charol negro. 12½ al 3	4.75
Modelo de charol negro. 8½ al 12	4.00
Modelo de charol negro. 12½ al 3	4.75
Para jovencita: 3½ al 7	5.50
Modelo de charol negro. 5 al 8	3.50
Modelo de charol negro. 8½ al 11	4.00
Modelo de charol negro. 11½ al 3	4.75
Modelo de charol negro. 3½ al 5	5.25

TERCER PISO.

Nuestro Departamento de

Objetos de Arte

presenta la más selecta variedad de exquisitos objetos de regalo. Unos ejemplos:

Juegos de pomos en fino cristal para tocador, en rosa, ámbar y azul 4.00
Otros estilos, desde 3.75 hasta 18.50

Juegos de licor, en fino cristal de Bohemia, en ámbar, azul y rosa 6.00
Otros estilos, hasta 20.00

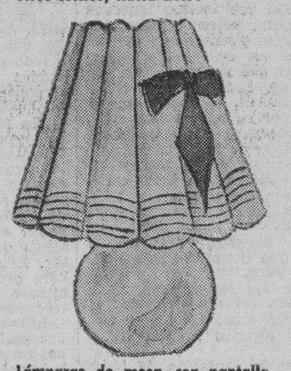

Lámparas de mesa con pantalla de macrolaque y base de cristal en colores surtidos——— 6.00
Otros modelos, desde 3.50 hasta 25.00

Reloj de arte moderno, para mesa. Cuerda de 36 horas——— 4.25
Otros estilos, desde 3.25 hasta 20.00

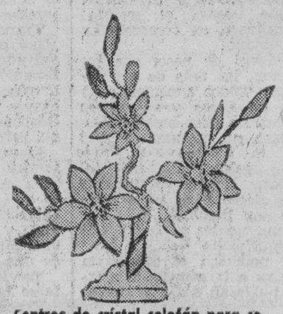

Centros de cristal celofán para comedor. Colores de moda combinados——— 3.00
Otros estilos, hasta 18.50

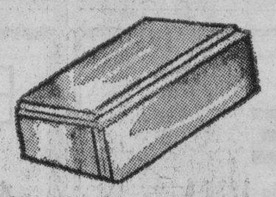

Joyero de espejo en colores muy decorativos ——— 6.50
Otros estilos, desde 5.00 hasta 10.00

PLANTA BAJA.

Un perfume de EL ENCANTO.

¿Un regalo de difícil selección? Elija usted uno de los exquisitos perfumes franceses que han hecho famoso en toda América nuestro Departamento de Perfumería.

Nuit Espagnole, Forbidden Love, Scandal, My Sin, Madness, Toujours a toi, Kismaju, etc. Todos presentados en elegantísimos pomos y estuches.

PLANTA BAJA.

El origen de Santa Claus

LECTURA DE NAVIDAD

Noel, Santa Claus, cualquiera que sea el nombre para los niños de todo el mundo, es ese viejecito amigo lleno de afecto con mirada de amor, trineo, ropas rojas y blancas pieles, salpicado de nieve que llega en la noche de Pascua a depositar juguetes en sus medias o al pie de su cama. Aún en los países del hemisferio meridional, donde Diciembre es pleno verano, el viejecito de Pascua viene envuelto en pieles y en trineo, y el árbol de Pascua está cubierto de pedacitos de algodón o de polvos blancos que imitan la nieve. Es que ese viejito de Navidad es de origen nórdico. Una de las últimas ediciones del Catholic Mirror trae una explicación sobre la génesis del viejito de Pascua (Santa Claus) que aunque alusivo a los países del hemisferio Norte explica muchas modalidades legendarias de la Pascua de los niños en nuestra América. He aquí un resumen, traducido, de ese artículo:

No es difícil comprender por qué San Nicolás se transformó en Santa Claus. Su nombre latino era Sanctus Nicholaus cuyo vocativo es Sancte Nicolae, el cual pronunciado rápidamente casi resulta Santa Claus. La tendencia de los tiempos a abreviar nombres y el uso difundido explica el resto del cambio.

Este buen Santo, oriundo del Asia Menor, y Obispo de Myra, fué una figura histórica famoso por su piedad y por sus milagros. Nació en el año 356 y murió el 6 de diciembre del 426.

Sus padres murieron cuando era niño y lo dejaron inmensamente rico. Consideró a Dios como el dueño y él sólo el administrador de sus riquezas que gastó en consecuencia como Dios mismo lo habría hecho para aliviar a los pobres y promover la virtud.

Cuando un vecino suyo cayó en la más negra pobreza sus hijas se vieron amenazadas de caer en una vida de vergüenza. San Nicolás llegaba de noche y tiraba saquitos llenos de monedas de oro por la ventana que caían a los pies de la cama de su vecino. De esa manera el pobre hombre pudo pagar sus deudas, poner en orden sus asuntos y arreglar matrimonios convenientes para sus tres hijas.

Había hambre una vez en su diócesis. Un buque cargado de trigo procedente de Alejandría llegó al puerto de paso para otras tierras. El Obispo imploró para que le dejaran alguna parte del trigo para sus pobres pero no pudo conseguirlo. Finalmente ofreció tomar trigo del cargamento prometiendo que el cargamento no por eso iba a disminuir en lo más mínimo. Así se hizo el milagro. Con sus propias manos tomaba el trigo que en el acto se multiplicaba entre sus dedos de manera que no sólo no disminuyó el cargamento sino que hubo abundancia para aliviar el hambre de la región y semilla para la próxima cosecha.

Durante una peregrinación a la Tierra Santa el barco estuvo a punto de hundirse. Las aguas se calmaron así que el Obispo se puso a rezar.

Posiblemente la leyenda que lo ha hecho el amigo de los niños proviene de que invitado a comer una vez en la casa de un monstruo que mataba niños, se dió cuenta de que lar carne que le servía era de niños asesinados por él. El Obispo se negó a comer, amenazó y dominó al monstruo y resucitó a tres niños que habían recién muerto.

Cuando el Emperador Constantino condenó injustamente a muerte a tres soldados. San Nicolás se le apareció en sueños y lo advirtió acerca de la injusticia cometida. Constantino perdonó a los soldados y los envió con regalos a dar gracias a San Nicolás.

Tales son los tipos de milagros numerosos que la tradición atribuye a San Nicolás. Puede que no todos sean auténticos pero es históricamente cierto que apenas había muerto cuando la devoción a él se hizo universal en la Iglesia Griega Ortodoxa. El Emperador Justiniano erigió una hermosa iglesia en su honor en Constantinopla.

San Nicolás fué adoptado como el patrón de los niños, protector de las mujeres de los marineros y comerciantes. La intantánea popularidad de la devoción a él, la multiplicación de iglesias erigidas en su honor en el período que siguió inmediatamente a su muerte, muestran que su reputación de milagroso fué basada en su vida misma. Fué el patrono de toda Rusia cuando Rusia creía en patronos y en las oraciones.

A veces se le llama San Nicolás de Bari. Se debe a que unos seiscientos años después de su muerte unos comerciantes italianos de esa ciudad se robaron los restos de San Nicolás en Myra y los colocaron en su propia catedral de Bari. De ahí arranca la popularidad de San Nicolás en la Iglesia Católica y en el occidente de Europa.

Sólo en Inglaterra hay trescientas setenta y seis iglesias que llevan su nombre. Los marineros son especialmente sus devotos y en los puertos de toda Europa abundan los santuarios y capillas dedicadas a San Nicolás. Ciudades tan distantes unas de otras como Limraick en Irlanda, Nápoles y Apulia en Italia y Moscow en Rusia lo adoptaron como Santo Patrono.

En el caso de este santo, la voz del pueblo ha sido la voz de Dios. Es el emblema de generosidad como Dios debería practicarla. La imaginación popular y la leyenda lo vistieron después en sus suntuosos trajes rojos y blancos de Navidad, le dieron un trineo y unos renos más rápidos que nuestros aeroplanos y lo proveyeron de un cargamento inagotable de toda clase de mercancías que sirven para alegrar a los niños.

Así y provisto también por la leyenda de un don de ubicuidad y de escurrir amplias formas como el pensamiento a través de puertas, ventanas y chimeneas, el buen Obispo San Nicolás se transformó en Santa Claus, el mensajero del Niño Dios, encargado de derramar alegría en el corazón de los niños en la Noche de Navidad.

«BROMAS Y VERAS» véase en la página DIECISEIS

El Estado cubrirá su presupuesto de gastos totalmente

Se ha comprobado que no iba para Rotterdam el «stock» de licores decomisado ha meses

DE LA S. DE HACIENDA

La Secretaría de Justicia ha enviado a la de Hacienda un informe en relación con el embarque de 494.500 libtros de alcohol, y 5.400 litros de ron consignados a Rotterdam, a la firma comercial Herfurt & Co., y que fué objeto de decomiso en el muelle de la Habana y objeto de consulta a los Cónsules cubanos en Holanda. dando por resultado que la casa destinataria aludida desmintió que hubiera hecho tal contrato de mercancías en Cuba.

Los funcionarios de la Secretaría de Justicia también informan a la de Hacienda que darán cuenta al Fiscal del Tribunal Supremo a los efectos procedentes.

También dará cuenta la Secretaría de Justicia al Fiscal del Tribunal Supremo de otros expedientes relacionados con alcoholes y que guardan relación con el fraude al impuesto.

EL PAGO A LOS EMPLEADOS.—En el día de ayer fueron repartidos los cheques de los empleados en las oficinas públicas y todo el personal de las Secretarías pudo hacerlos efectivos en los Bancos y en la Tesorería General. La Renta de Lotería pagó como siempre, en su pagaduría a todos los empleados que allí prestan sus servicios.

Se espera que como días de Pascuas, las oficinas públicas desde hoy día 24, hasta el día 6 de enero de 1936, vaquen a las doce del día; solamente se espera que hoy así lo disponga el Secretario de Hacienda.

No cobraron los ex-militares. Erróneamente fué lanzada la noticia de que ayer se les pagaría sus pensiones a los ex-militares, no siendo ello cierto. La orden ha sido ya cursada pero sólo se espera que llegue a Tesorería para que abonen sus pensiones a los referidos ex-militares que pudiera ser en el día de hoy o a más tardar el día 26.

CUBRIRA LA REPUBLICA SU PRESUPUESTO.—El Director General de Contabilidad, hablando ayer con los periodistas, les informó que tenía un gran optimismo en cuanto a cubrir el estimado de ingresos del presupuesto nacional y que al terminar el año fiscal en 30 de julio del año 1936, se cubriría en todas sus partes, pudiendo haber superávit.

El Sr Beruff, analizando la situación de las recaudaciones, estima que tiende a mejorar notablemente, como viene sucediendo y que tanto el impuesto al azúcar como el de transporte terrestre deben ser estimados dentro de las dozavas partes del presupuesto general.

La recaudación general hasta el día 21, o sea lo ingresado en el Tesoro desde comienzo del año fiscal, asciende a la suma de $29.273.336,14.

LAS OBRAS DEL REPARTO LAS CAÑAS.—Continúan las obras de reconstrucción de muchas calles del Cerro y las del Reparto Las Cañas, en las que ha sido necesario remover todo el fondo, para darles la debida consistencia, por ser sus terrenos bajos y cenagosos. El señor Saladrigas, supervisa diariamente estas

¡Felices Pascuas!

Las Pascuas despiertan en los hombres ideas generosas e impulsos de buena voluntad. ¡Que estas Pascuas traigan a la vida cubana la generosidad y buena voluntad que le es necesaria, a fin de que nuestra sociedad sea más feliz, son los votos que de todo corazón formula la Asociación de Comerciantes de Galiano y San Rafael en este día de tan honda resonancia espiritual.
¡Felices Pascuas!

Asociación de Comerciantes de Galiano y San Rafael.---

M.E.C.D. 2016

9A SECCION

TELEFONOS
Quejas M-7911
A. Clasificados . M-7915

DIARIO DE LA MARINA

TELEFONOS
Dirección A-3277
Jefe Redacción . M-1287
Sección de Sports.. M-7912

9A SECCION

AÑO CIII — EL PERIODICO MAS ANTIGUO DE CUBA — LA HABANA, MARTES, 24 DE DICIEMBRE DE 1935 — ACOGIDO A LA FRANQUICIA POSTAL — PAGINA TRECE

LA ACTUALIDAD

"Paz a los hombres de buena voluntad"

Por LEON ICHASO

Estas fueron las palabras evangélicas con que se anunció a los hombres la venida de Jesús. Es ambiente de paz el que circunda y envuelve este magno acontecimiento. Paz universal. Roma, la reina del mundo cierra en señal de ella, las puertas del templo de Fano. Desciende desde el cielo el mensaje de una «buena nueva», que lo será para todo el pueblo». Mensaje de amor, lo mismo para los judíos, que para los gentiles; lo mismo para los civilizados romanos, que para los bárbaros africanos. Paz y amor en los pastores que van a adorar al Dios hecho niño. Paz y amor en el rostro de María que lo envuelve en los pañales y en el de José que mira absorto y atónito el misterio. Paz y amor en la limpida estrella que asoma ya en el Oriente. Paz y amor en los Reyes Magos, que vienen a postrarse ante su dulce soberanía y a ofrendarle el rico homenaje de sus dones.

Los Césares y Augustos romanos domeñaron a las naciones con la fuerza y el estruendo de las armas. Jesús viene a asentar su reino universal sobre el trono de la paz y del amor. Las legiones guerreras serán sustituídas por las de humildes y sencillos pescadores y por las innumeras caravanas que, generación tras generación, irán a predicar por todos los pueblos el mensaje de la «buena nueva»; el mensaje del amor y de la paz. La enseña del águila se trocará en la enseña de la Cruz.

Han pasado veinte siglos desde el divino advenimiento. Veinte siglos durante los cuales todos los años se ha conmemorado universalmente el celeste mensaje. Veinte siglos en que se ha inculcado entre todos los hombres la paz ofrecida, en torno del establo de Belén. Veinte siglos de sistemas filosóficos de descubrimientos científicos, de prodigiosos inventos, de empresas y empeños civilizadores. Y todo, todo lo ha logrado el hombre menos la paz. ¡Cuán distinto el ambiente que hoy envuelve al mundo a aquel ambiente de serena placidez de apacible claridad de íntimo y sonriente gozo que, veinte siglos atrás iluminó la cuna de Jesús!

Ambiente enrarecido de odios, de amenazas, de insolencias el de ahora. Ambiente empapado de barruntos y presagios de sacudidas y estallidos semejantes a aquellos con que en la Biblia se anuncian los estertores y el desquiciamiento final del mundo. Ambiente en que las grandes naciones obligadas a cumplir su augusta misión de paz, parece que se empeñan en empujar la espantosa catástrofe que se viene sobre las cabezas de todos los hombres y sobre las espaldas de todos los pueblos.

Es que la paz del mensaje de Jesús era para «los hombres de buena voluntad». Y esa buena voluntad yace ahogada, por un lado bajo el enorme becerro de oro de un materialismo grosero y soez, de un perverso sensualismo y de una fría irreligiosidad, y, por otro lado, bajo unas eternas e impenitentes ansias de poderío y dominación, bajo una soberbia satánica y bajo un egoismo refinadamente calculador y anticristiano.

Toda la clarísima luz de aquella estrella con que Jesús quiso iluminar el entendimiento del hombre, para la paz, la está empleando éste para la guerra, para la destrucción. Ya no sabe a qué combinaciones químicas y a qué máquinas apelar para matar y para demoler. Ya no saben las naciones cómo armarse para defenderse de las demás y para mantener y acrecentar su poderío. Nunca se ha hablado y perorado tanto de fraternidad universal y de humanismo. Y nunca los pueblos se han mirado unos a otros con tanto recelo, con tanta desconfianza y con tanta rivalidad. Nunca se ha cumplido con tanta exactitud el terrible aforismo: «Homo homini lupus», «el hombre lobo para el hombre».

No se conmemora, sin embargo, vanamente el mensaje evangélico de Jesús desde el establo de Belén: «Paz a los hombres de buena voluntad». Llevan en sí para siempre estas palabras la inmanencia de su virtualidad. Degenerada, envilecida, pudrida estaba Roma cuando los Nerones, los Calígula y los Heliogábalo, porfiaban en el pugilato de sus monstruosidades. Y bastaron sin embargo doce discípulos de Jesús, doce hombres de buena voluntad para transformarla, para santificarla, para convertirla en sede suprema de su reino espiritual. ¿No ha de haber ahora en el mundo otros doce hombres de buena voluntad, dispuestos a luchar, a costa de todo, por la sagrada causa de la paz y del amor?

SE AFIRMA QUE ESPANA HARA UN PACTO DE AYUDA MUTUA CON INGLATERRA

HAN COMENZADO LAS NEGOCIACIONES HISPANO-MEJICANAS

A pesar de la autorización que le dió el Partido Radical ha renunciado Velarde el gobierno general astur

La Gran Cruz del Mérito Naval, dada al Ministro uruguayo en Madrid. Fué aceptado por el Gobierno el informe de la comisión jurídica respecto a la prórroga del Presupuesto

MADRID, diciembre 23. (AP.)—El Gobierno ha dirigido una circular a los fiscales militares con el fin de que aceleren la celebración de juicios contra los individuos que se encuentran detenidos por motivo de su participación en la revuelta de octubre.

TRATADO ENTRE ESPAÑA Y MEXICO

MADRID, diciembre 23. (AP.)—El ministro de Estado, Martínez de Velasco, hizo saber que el sábado habían comenzado las negociaciones para el nuevo tratado entre España y México.

CRUZ AL MINISTRO URUGUAYO EN MADRID

MADRID, diciembre 23. (AP.)—Ha sido concedida la Gran Cruz del Mérito Naval al ministro del Uruguay, Daniel Castellanos.

ACEPTA EL GOBIERNO EL INFORME SOBRE LA CONSTITUCION

MADRID, diciembre 23. (AP.)—The Associated Press ha podido enterarse en círculos bien informados que el Gobierno ha aceptado en principio la interpretación dada a la Constitución por la comisión jurídica sobre la prórroga de los presupuestos, esperándose que se de a conocer la actitud final del régimen después de la conferencia que el señor Santiago Alba celebre con los jefes de la minoría.

VELARDE RENUNCIA COMO GOBERNADOR

MADRID, diciembre 23. (AP.)—A pesar de la sanción favorable de los radicales, el señor Velarde no continuará como gobernador general de Asturias, relevándole el señor Bermúdez de Castro, actualmente gobernador de Guipuzcoa. El gobernador de la provincia de Cádiz, Julio García Braga, ha renunciado también, pero aún no se le designó sucesor.

Las izquierdas y las derechas irán a reñida contienda

Gil Robles dice que no ha salido ni piensa en salir del campo de la República

MADRID, diciembre 23. (WP.)—Se celebró ayer domingo en esta capital un mitin organizado por la izquierda republicana, interviniendo Victoria Kent, quien denunció un discurso en el cual expuso que no abriga optimismo en relación con las elecciones, debido, según reconoció, a que las mujeres harán inclinar el triunfo a las derechas.

Recomendó a los hombres que impongan su voluntad a sus esposas e hijas, obligándolas a votar por los candidatos izquierdistas.

Augusto Barcia, líder de la minoría de izquierda, propugnó la amnistía y declaró que las izquierdas están obligadas a pedir la libertad de los presos de la revolución de octubre de 1934, porque si bien las izquierdas no participaron en dicha revolución le prestaron su aquiescencia.

GIL ROBLES EXPLICA EN CACERES LA ULTIMA CRISIS

CACERES, diciembre 23. (WP.)—Prosiguiendo la campaña electoral que comenzó hace días con el mitin de Valladolid, al que siguió el del Cine Madrid en la capital española, Acción Popular celebró ayer un mitin en ésta.

El jefe de Acción Popular y de la CEDA, señor Gil Robles, explicó en su discurso los propósitos que le llevaron a participar en la obra del Gobierno, que no era notros, dijo, que reformar la legislación sectaria de las Cortes Constituyentes.

Examinando la solución que se había dado a la última crisis, dijo Gil Robles que hubo especial empeño en que la CEDA no participara en el actual Gobierno con el fin de impedir que se realizara la anunciada reforma constitucional.

Invitó al Gobierno a que disuelva rápidamente el Parlamento y convoque a elecciones imparciales para que el pueblo español exprese su verdadero sentir.

Terminó manifestando que confía en el triunfi.

SIGUEN DIMITIENDO LOS CEDISTAS

MADRID, diciembre 23. (SE.)—Muchos alcaldes, concejales y otros funcionarios municipales o nacionales pertenecientes al partido de Acción Popular Agraria continúan abandonando sus puestos en todas partes del país, en cumplimiento de las órdenes que han recibido del cuartel general del partido en esta capital. Débese la orden a que los cedistas se negaron a formar parte del Gabinete que encabeza don Manuel Portela Valladares.

La "docta casa" que es el Ateneo de Madrid ha celebrado el centenario de su fundación

En el Ateneo se ha celebrado un acto conmemorativo del centenario de la fundación de la entidad. El presidente, don Fernando de los Ríos durante su discurso.

EL día 6 del actual se han cumplido cien años de la inauguración del Ateneo de Madrid. La llamada «docta casa» se fundó a merced a la iniciativa y gestiones del duque de Rivas, Olózaga, Alcalá Galiano Mesonero Romanones y otros intelectuales de matiz liberal. Por la fecha de 1835, el Ateneo coincide con el movimiento romántico, época en que Madrid, personificado en Larra, Zorrilla, Espronceda, Ventura de la Vega, Bécquer, el autor del «Don Alvaro» y otros poetas destaca el vigor de una generación apasionada por la Constitución, en política; por el idealismo, en amor; por el nacionalismo, en lo patriótico; por el sentimiento en estética. El Madrid romántico, no bien estudiado todavía, es quizá el tiempo más encantador, con encanto juvenil y lírico, de todos los momentos históricos en que Madrid se ha destacado literariamente, creando por su función de capitalidad y por su ambiente una dramática, una novelística, un periodismo, un tipo de poesía.

Románticamente empezó el Ateneo en el palacio del duque de Abrantes, en la calle del Prado, por acuerdo de unos cuantos soñadores. La primera Junta directiva la integraron el duque de Rivas, presidente; Olózaga y Alcalá Galiano, consiliarios, Ríos y Mesonero Romanos, secretarios; el marqués de Ceballos, contador, y López Olavarrieta, depositario.

Zona neutral para todas las ideas, estadio del lucimiento de los componentes, hogar de bohemios e inadaptados, mansión de próceres cultivados o mecenas del arte, mentidero de políticos, casino de los aristócratas, pronto adquirió el Ateneo buen tono y crédito por la familiaridad con que todos los socios abolieron las distinciones que no fuesen a jerarquías espirituales y por la categoría de los hombres que ocupaban su cátedra.

Desde 1835, en que se domicilió el Ateneo en un modesto piso en la plazuela del Angel, con cinco libros por biblioteca, hasta los días en que vive en casa de su propiedad y su fichero registra más de ciento veinte mil volúmenes, el Ateneo ha sostenido sin interrupción, la característica de tolerancia para todas las doctrinas, y primordialmente el cultivo de la inteligencia. Poco tiempo hace de la actuación política, en sentido partidista, defecto del que muchos socios pretenden curarle.

El electicismo del Ateneo y su acatamiento a los nombres señeros, procediesen del campo que fuere, se demuestran con sólo enumerar sus presidentes. Después del duque de Rivas, Cánovas, Moret, Martos, Núñez de Arce, Azcárate, Echegaray, Labra, Menéndez Pidal, Ossorio y Gallardo, Romanones, Valle Inclán, Unamuno... Después Azaña, Maranón, Barcia, Fernando de los Ríos...

El madrileñísimo Ateneo, en la efemérides del centenario puede recontar muchos días gloriosos y una labor eficaz para la cultura general española.

De confirmarse esta noticia, toda la península ibérica quedaría colocada bajo la protección de Gran Bretaña

Se afirma que, en virtud del Convenio que va a firmarse, España permitirá a Inglaterra, mediante cierto grado de protección naval el empleo de sus puertos por su flota

MADRID, diciembre 23 (AP.)—La Península Ibérica entera quedará bajo la protección de la Gran Bretaña en caso de que se produzca una guerra en Europa, mediante un tratado hispano-portugués, por el cual las líneas divisorias entre las dos repúblicas desaparecerán virtualmente. Portugal goza ya actualmente de una protección perfecta de la Gran Bretaña, pero no así España que ahora habrá de pasar a una situación semejante, para resguardar sus puntos vulnerables de un ataque. La escuadra española quedará en una situación de inutilidad completa para la protección de las costas peninsulares, dudándose por otra parte de que la infantería española pueda oponer gran resistencia en el caso de una invasión por el norte o el este.

El pacto, que entrañará cierta manera de comprensión con la nación inglesa a fin de garantizar el territorio español, permitirá a la Gran Bretaña el empleo de los puertos españoles, para las finalidades de la guerra.

En algunas fuentes se juzga que dada la posición geográfica de España será difícilísimo el que se pueda mantener neutral en caso de un conflicto en el Mediterráneo, salvo que se llegue a un acuerdo con Inglaterra. Sin embargo, se conceptua que el tratado entre España y la Gran Bretaña no irá más allá de los términos del tratado anglo-lusitano.

España, como miembro de la S. de las N., ha promulgado las sanciones contra Italia y ha sido consultada por el gabinete de Londres respecto a la ayuda que dará a la Gran Bretaña, en caso de una guerra. Hoy el gabinete trató todas estas cuestiones, sin llegar a una resolución.

En los círculos políticos no se ha dicho nada en relación con esto, ni tampoco se ha dejado ver si existe semejante pacto con Portugal, en curso de negociaciones. El tratado será de defensa mutua, en caso de que la frontera de uno de los dos contratantes sea agredida desde el exterior.

A cambio de cierto grado de protección naval, España permitirá a la Gran Bretaña el empleo de sus puertos a la armada británica, tanto en el Mediterráneo como en las islas Baleares.

Sin embargo, el gobierno de España ha procedido a la adquisición de material de guerra para la defensa nacional, autorizándose la adquisición inmediata de aviones, pistolas y balas. Se han convocado ya las subastas para cierto número de estaciones radiotelegráficas de campaña.

Dícese que las dificultades del cambio entorpecen momentáneamente la adquisición en los Estados Unidos, de ocho aviones de bombardeo.

N. de la R.—Con todas las reservas, DIARIO DE LA MARINA recoge esta información de «The Associated Press», que insertamos simplemente en el carácter en que se nos transmite.

Por el nuevo tratado con España, se compromete Francia al pago inmediato de las exportaciones de dicho país

MADRID, diciembre 23. (AP.)—En virtud del tratado comercial entre España y Francia firmado ayer y que ha sido publicado hoy en la Gaceta de Madrid, se dispone el pronto pago a España de las importaciones de productos españoles que realice Francia, eliminándose esos agos y que llega a ser larguísima la demora que actualmente sufren sima por la dificultad conque tropiezan los importadores franceses para obtener cambio extranjero.

Se ha sabido en los centros bien informados que existe una cláusula confidencial, a la cual, naturalmente, no se ha dado publicidad, que estipula el método en virtud del sesenta días todos los atrasos que cual Francia pagará en el plazo de tiene pendientes con España y que ascienden a 180 millones de francos.

En los centros mercantiles americanos se cree que el acuerdo concertado por las delegaciones francesa y española que obliga a Francia a realizar el inmediato pago de las importaciones españolas será causa de que sufran mayor demora los pagos a los Estados Unidos y a las demás naciones, las cuales sufren un retraso de 270 días, a menos de que se concierten arreglos.

La cuota de automóviles franceses se ha fijado en España a base del número de vehículos franceses que entraron en este país en 1934, y al mismo tiempo se estimula de manera especial la importación de vehículos comerciales dotados de motores Diesel. Se ha convenido en que los 170 primeros vehículos de esa clase paguen cincuenta céntimos oro por kilogramo, en vez de los 75 céntimos que tendrán que pagar los restantes.

FELICITADO MARTINEZ DE VELASCO POR LA FIRMA DEL TRATADO CON FRANCIA

MADRID, diciembre 23. (WP.)—En el Consejo de Ministros celebrado esta mañana, el ministro de Hacienda señor Chapaprieta, felicitó al de Estado, señor Martínez de Velasco, por la terminación del tratado comercial franco-español que viene a dar fin a la guerra de aranceles que subsistía desde junio del año pasado.

Con este motivo se ha concedido la Orden de la República al ministro de Comercio de Francia M. Bonet, que vino a Madrid para la firma del convenio.

Por su parte, el Gobierno francés ha concedido al ministro de Estado español la Legión de Honor.

Ayer fué recibido en audiencia por el Presidente Alcalá Zamora el ministro francés M. Bonet, quien después de pasar el día en El Escorial, marchó por la noche a París.

VIDA ESPAÑOLA

¡ESO NO!

Por X. X.

UNO, Salazar Alonso—dijo la Comisión Parlamentaria que asumió el cargo, tan áspero, de poner al descubierto las responsabilidades que pudieran acaso derivarse, de este ya tan ruidoso «affaire» Strauss. Uno, Salazar Alonso...

Uno de los encargados; uno de los que entraron a la parte en el dinero que se repartió; uno de los que pusieron el cargo que ejercía en la república a la disposición de los fulanos que proyectaban explotar el juego, con una trampa infalible para ganar sin compromiso alguno.

Y eso no, no puede ser! Salazar Alonso, no.

Pudo haberle rozado esta cuestión; sin duda pasó a su vera; acaso le salpicara alguno de sus múltiples aspectos...

Yo no puedo saber a punto fijo, al menos en este instante, lo que darán de sí los documentos que estudió la comisión; mas sin necesidad de conocerlo, digo que no puede ser.

Salazar Alonso, no! Si conoció este negocio, debió ser para oponerse a que lo realizaran los demás; debió ser para impedirlo; y fué sin duda para condenarlo, si supo que entre los suyos alguien se hubiera apoderado de él.

Yo no conozco a Salazar Alonso; yo jamás me he acercado a un personaje de la política actual; yo nunca puse en mi pluma el afán de enredar en un elogio la sonrisa de un político.

Yo no conozco a Salazar Alonso y creo en él de todo corazón. Circunstancias especiales me han hecho penetrar hasta la hondura en la vida aventurera de una gran cantidad de periodistas, de una gran cantidad de agitadores, de una gran cantidad de saca muelas de la política nueva, de la política vieja, de todas las políticas de siempre.

Ya no creo; soy escéptico; de toda esta legión de personajes, apenas creo en tres, cuatro, en cinco...

En el mismo Parlamento los hubo bo que gritaban estos días, refiriéndose a este «affaire»:

—Hay que higienizar la Cámara...! Hay que purificar todo el ambiente!

Y yo sé, por lo que sé, y por los documentos que poseo, que lo primero que debiera hacerse para salvar al país era purificar a estos prohombres.

Creo en tres, creo en cuatro, creo en cinco... Creo en Salazar Alonso. En estas mismas columnas le censuré alguna vez en sus tiempos de ministro.

En estas mismas columnas quiero hoy decir que la opinión de España, siempre estuvo a su lado en su favor en todo lo que afectaba a su clara y hondísima honradez.

Yo escuchaba las voces de Madrid:

—Podrá acaso equivocarse pero de su honradez no cabe duda.

Tan clara parecía ella, en estas tan copiosas turbiedades de la política actual, que no hubo ruindad ninguna que se atreviera a manchallo. Honradez de hombre completo y de gobernante íntegro, que hiciera del deber fuerza suprema para todos sus impulsos y que arribara a su cargo, ganara su posición y conquistara su nombre, a cara descubierta, frente al sol, tras una lucha continua en dirección a la cumbre, sin necesidad de hundirse ni entre los recovecos del camino ni entre las espesuras de la sombra.

Toda su carrera así, a cara descubierta, frente al sol, con la honradez como norma y con la abnegación como sostén. Toda su carrera así para decir cuando llegó a lo alto:

—Yo salí de principios muy humildes: mis padres eran muy pobres y yo aprendí a venerarlos en la gran honradez de su pobreza... Yo salí de principios muy humildes, y me enorgullezco de ello porque soy humilde aún.

Este es el Salazar Alonso que yo he visto a través de la opinión, en las palpitaciones de Madrid y en las agitaciones de su vida... Un hombre humilde, buen hijo, buen gobernante, buen hombre... Con alma de España dentro y honradez de España dentro.

Si el expediente que la comisión acaba de examinar encierra acusaciones que le manchen, no cabe duda, es que miente. Para seguir yo creyendo en tres, en cuatro, en cinco personajes de la política actual, hoy que se acusa a Salazar Alonso, yo le cojo su mano entre las mías, con la seguridad más absoluta de que es una mano honrada...

Lea ¡ALERTA! al mediodía y el AVANCE por la tarde

Regalos para Caballeros

Camisas corbatas, pijamas, pañuelos bordados y demás artículos para caballeros encontrará gran surtido en

LA RETRETA. Monte 33 y 35

Larrazabal y Hno. Teléfono M-2243

REGALOS QUE NO SE OLVIDAN

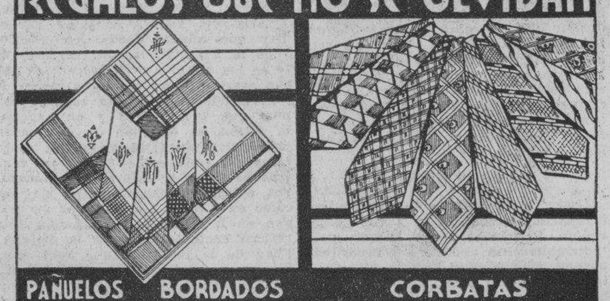

PAÑUELOS BORDADOS EL MEJOR SURTIDO — CORBATAS QUE ENAMORAN

LA CASA COFIÑO

NEPTUNO 87. (1 A 31 ESQUINA A MANRIQUE) — SUPREMA GARANTIA — TELEFONO M-2050.

¡Nochebuena!

Ya está el cochino tostado
que traje de Vuelta Abajo;
los tres pollos y el guanajo
también los he preparado.

Y en la bodega he comprado
media arroba de turrón,
de buen vino un garrafón,
y mucha sidra de España...
¡No ha de faltar Carabaña
que evite una indigestión!

El mejor purgante
Carabaña

-Para el cutis-
JABON DE CARABAÑA

Regalos para Pascuas

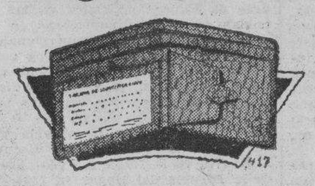

POSEEMOS EL MAYOR SURTIDO EN EL COLOR CAOBA.

—EL COLOR DE MODA— ELIJA CON TIEMPO SU REGALO.

"La Casa del Perro" Neptuno 38 Tel. M-9453

A modo de respuesta definitiva al anhelo humano por una medicación que realmente cure las enfermedades del

ESTOMAGO, higado, VESICULA

úlcera gástrica y duodenal, COLITIS o intestinos

los modernos progresos de la ciencia ofrecen el notable patente

Bismágen

cuya admirable eficacia es ya objeto de celebración universal.

Deposite Ud. su confianza en esta moderna maravilla: Ensaye con un frasco del prodigioso "Bismágen" y bendecirá la hora en que decidió tomarlo.

FELICIDADES Y PROSPERIDADES DESEA A SUS FAVORECEDORES Y AMIGOS EN PASCUAS Y AÑO NUEVO

Compañía Industrial Licorera, S. A.

Apartado 405 - Camagüey, Cuba

LA ALEGRIA DE LA FIESTA

Representante en la Habana
Manuel Mariño
Tel. U-5974

RON NECTAR — ANIS LA BOHEMIA — CARAMELO VITAL

La Casa Fine

Desea a sus clientes y amigos muy felices Pascuas y un próspero Año 1936

Fábrica de colchones, col chonetas, camas, cunas y MUEBLES PARA NIÑOS

ENTERESE DE NUESTROS PRECIOS; VEA NUESTROS PRODUCTOS Y LUEGO COMPARE.

SINGULAR EXISTENCIA DE FRAZADAS a PRECIOS REDUCIDISIMOS
TRES CASAS EN ESTAS DIRECCIONES:

(Rehacemos colchones usados)

MONTE, 26 — M-7575. Galiano y Barcelona M.5067. Neptuno e Industria. M-6767.

M.E.C.D. 2016

LUIS DUTHILL HA SIDO EL MEJOR JUGADOR DE VOLLEY BALL DE ESTE AÑO

SE OFRECE ESTA TARDE GRAN PROGRAMA DE CARRERAS EN EL HIPODROMO DE ORIENTAL PARK

SPORTS DIARIO DE LA MARINA SPORTS

PAGINA CATORCE LA HABANA, MARTES, 24 DE DICIEMBRE DE 1935 AÑO CIII

OBSEQUIO DE TRINIDAD Y HNO.
EN EL
GRAN CIRCO SANTOS Y ARTIGAS

Los días lunes 23 y martes 24, por la noche, con motivo de las Pascuas, los precios corrientes del Circo son:

Palcos con seis sillas	8.00
Con cuatro sillas	$5.00
Lunetas	1.00
Preferencia	0.50
Butacas	0.80
Gradas Corrientes	0.30

Presentando este cupón de Trinidad y Hno. en la taquilla del Circo, pagará solamente la mitad de estos precios.
(Este cupón es válido solamente para el lunes 23 y martes 24)

CIGARROS TRINIDAD Y HNO.
PRUEBE Y COMPARE

Luis Duthill es el premier de los jugadores de volley ball que tenemos en Cuba

El notable atleta del Miramar Yacht Club, luce el más completo prospecto deportivo de ese sector. Es fuerte en todos los departamentos y sabe jugar espléndidamente el deporte

RANKING DE LOS JUGADORES DE VOLLEY BALL

Hoy viene a ustedes por primera vez en la historia del deporte el ranking de los mejores diez jugadores de Volley Ball durante el año que está próximo a expirar.

Encabeza nuestra lista el magnífico jugador Luis Duthil, estupendo rematador y player all around, que se distinguió grandemente en el potente conjunto del Alturas de Almendares Volley Ball Club durante el pasado Campeonato de este deporte ofrecido por la Liga Social. Hemos seleccionado a Duthil por estimar que es el jugador más completo con que cuenta el Volley en estos momentos, pues si en el remate está considerado el mejor por su fortaleza y su gran inteligencia, cuando pasa a ocupar la zaga es uno de los mejores players a la defensiva En el remate él ha introducido en Cuba una jugada que por su sencillez parece no tener importancia, pero que sin embargo es de un gran efecto y que se necesita una rara habilidad para efectuarla, nos referimos a la bola COLOCADA, esta bola no ha tenido nada más que un verdadero imitador hasta la fecha, y este es Luis Alcalde, que parece que debido a haber jugado durante mucho tiempo con Duthil le ha cogido el juego, logrando efectuar dicha jugada con rara habilidad.

En el segundo puesto aparece Laureano Domínguez, considerado hasta la fecha, como el hombre de más fuerte remate en esta ínsula. A más de un fuerte y seguro rematador Laureano es un muchacho que está siempre en la jugada oportuna y de un espíritu inagotable, siendo también bastante efectivo en la defensa.

Aunque los pasadores no son muy considerados en el Volley por la mayor parte de los fanáticos, le ha tocado el tercer puesto en nuestro ranking a uno de ellos. Manolo Medina, pasador estrella del Deportivo Medina, se ha ganado este lugar, pues se puede decir que de cualquier ángulo del terreno colocaba la bola en el lugar preciso, siendo un coloso también a la defensiva.

Luis Alcalde, ocupe el cuarto lugar, este muchacho a pesar de ser un player de poco colorido, ha demostrado durante la pasada campaña ser uno de los más eficientes rematadores, y en los numeritos del pasado Campeonato aparecía al final como uno de los mayores anotadores de puntos. Kiki Insua, hábil jugador del team del Colegio de La Salle, de Marianao, ha sido elegido para ocupar el quinto lugar debido a su magnífica calidad de juego, lo mismo en el remate que en la zaga.

No se olvidarán los fanáticos de ese muchacho veloz y pimentoso que militaba en el team del Glee Garden de Marianao, llamado Bebo Acosta, que a pesar de su corta estatura, fué rematador, pasador y en general el alma de su equipo, destacándose como una de las mejores estrellas del año.

En el séptimo puesto situamos a Pedro Rivero, capitán y pasador del Almendares, que juntamente con Luis Duthil estaba considerado y con razón como la pareja más peligrosa a la ofensiva. Este muchacho fué sin género de duda uno de los mejores pasadores, únicamente mejorándolo Manolo Medina, y a la defensiva siempre fué una de las más fuertes columnas de su team, estando rankeado como el segundo a la defensiva. Oscar Solís, pimentoso jugador y hábil pasador ocupa el octavo puesto; este muchacho fué uno de los hallazgos de la temporada y tuvo a los espectadores muchas veces de pie en sus asientos debido a las jugadas arriesgadas por él realizadas.

Silvio García ocupó el octavo puesto, pues desempeñó dos posiciones en un mismo team, cumpliendo en las dos a la perfección y destacándose en ambas.

El último en los diez mejores fué a nuestro juicio Alfredo Alfonso, que a pesar de haber tenido un comienzo flojo, terminó de manera brillante, que le quita con facilidad el puesto a otros que tal vez ustedes crean que tiene más derecho que él.

RANKING DE LOS DIEZ MEJORES JUGADORES DE VOLLEY-BALL DEL AÑO DE 1935.

1.—L. Duthil.
2.—L. Domínguez.
3.—M. Medina.
4.—L. Alcalde.
5.—K. Insua.
6.—B. Acosta.
7.—P. Rivero.
8.—O. Solís.
9.—S. García.
10.—A. Alfonso.

Cinco mejores rema[illegible]

1.—L. Duthil.
2.—L. Domínguez.
3.—L. Alcalde.
4.—K. Insúa.
5.—A. Alfonso.

Cinco mejores pasadores

1.—M. Medina.
2.—P. Rivero.
3.—O. Solís.
4.—C. Muñoz.
5.—L. Palacios.

Cinco mejores sacadores

1.—B. Acosta.
2.—P. Rivero.
3.—O. Solís.
4.—M. Medina.
5.—L. Duthil.

Marianao y el Habana en un doble header

Los dos teams se enfrentan mañana en el Sadium de La Tropical en el programa

Mana tendremos en el Stadium de [illegible] Tropical, el primer programa doble de la temporada. Los Rojos del Habana, que conquistaron ayer al Almendares, ganándole el último juego de la serie con un score de 3x2, se baten en un doble header con los Carmelitas del Marianao, y todo parece indicar que la afición ha de presenciar dos grandes games.

El primer choque, que comenzará a la una de la tarde, colocará en el box al zurdo Luis Tiant frente a Silvino Ruiz, y segundo, tendremos un chance de ver en acción a Jesús Mir[illegible] frente a Tomás de la Cruz.

Joseíto podrá cambiar su selección a última hora, pero, hasta el presente, está en la idea que se tiene en cuanto a los pitchers qque han de actuar.

El Marianao tendrá algunas sorpresas que presentar a los fanáticos. En primer lugar, en el doble header vestirán uniforme el player Blanco, que jugaba del Santa Clara, así como el pitcher Nazario y el outfielder Avellana.

Joseíto no dijo en que forma ha de barajar a sus hombres, pero, dice que estostres players cubrirán en su team los puestos de tres hombres que han sido suspendidos temporalmente

Aun cuando se trata de dos juegos oficiales del campeonato, el precio de la entrada no ha sido variado en gran cosa, y los fanáticos podrán presenciar los dos games por solo cincuenta centavos la entrada a glorieta y treinta el sol.

EL JUEVES

El jueves por la tarde, a las tres jugarán el Marianao con el Almendares tocándole pitchear esta vez al amateur Felo Suárez, que recibirá un chance abierto de parte de Adolfo Luque.

EN SANTA CLARA

En los terrenos de Trinidad Park en Santa Clara, tendremos mañana otros dos juegos, tocándole al Almendares batirse con los villaclareños en esos dos matches.

El primer game se ofrecerá en horas de la mañana, comenzando a las diez y 15 y el segundo por la tarde, a las dos.

La entrada para estos dos matches costará cuarenta centavos.

HILARIO MARTINEZ AUN TIENE EL CAMPEONATO WELTER WEIGHT ESPAÑOL

En el A.B.C. de Madrid encontramos el siguiente despacho cablegráfico fechado en Barcelona:

En el salón Nuevo Mundo, con un lleno rebosante, se han enfrentado, para disputarse el campeonato de España de pesos welters, Hilario Martínez, campeón, y el challenger, Pedro Isasti, que pesaron, respectivamente 64.500 kkilos y 66.600.

El campeón se mostró campeón en esgrima y como golpeador, castigando duramente a su contrincante, que encajó muy bien los golpes de Martínez. En los últimos asaltos Insausti, reaccionó, pegando duramente a Hilario, que logró burlar los golpes del vasco con una guardia cerrada Fué proclamado campeón por puntos Hilario Martínez, el cual fué aplaudido.

—La serie final del basket.
—Unas preguntas sueltas.
—Tips del sector amateur.

(Por DAN)

El sábado se inicia en el floor del Atlético de Cuba la serie final del campeonato junior de basket ball... Juegan los teams del Deportivo de Cárdenas y Ciubaneleco, y ha de verse magnífico basket ball... El Deportivo presentará un gran team en la lucha y no será muy fácil conquistarle... Como el Náutico de Varadero no ha ingresado todavía en la UAA, los Deportivistas se han hecho de los servicios de varios atletas del Náutico, entre ellos los hermanos Larriu que son magníficos jugadores y Prieto un center que juega bastante y que tiene 6 pies, 2 pulgadas de estatura... Como resultado a las condiciones del Deportivo, creemos que el Cubaneleco debe hacer todo lo posible por retener en la Habana a Trompeta Mesa ...Sus servicios van a serle necesarios para asegurar el campeonato... Alguien nos ha preguntado quién es el mejor player del team eléctrico y nuestra respuesta es: Costales!!!...

x x x

Según muchos, Manolo Quintela ha estado este año en una simple racha, sin embargo, la realidad es que el rubio fué siempre de ese modo de jugar, ahora que buena parte del público no quiso darle nunca crédito... Información gratis a los lectores: La mayor parte de los jugadores del team Cubaneleco son productos de la Unión Atlética de Amateurs... Los otros son productos de la Liga Intercolegial...¿Quién fué el forward más peligroso de los juniors trabajando debajo del goal?... Respuesta: Manolo Quintela, de l Cubaneleco!!!... ¿Quién fué el player de más dominio en el drible?... Respuesta: Alberto Antigas, del Cubaneleco!!!.... ¿Quién fué el mejor tirador de lejos?... Respuesta: Alfredo Crucet, del Vedado Tennis!... ¿Quién fué el más inteligente en sus ofensivas?... Respuesta: Menéndez, del Hispano.. ¿Quién fué el player más lento del campeonato?.. Respuesta: Chicho Echevarría del Hispano.. Cuál es el jugador nuevo de ese campeonato que más promete?.. Respuesta: Manolo Sarría, del Atlético... Cuál fué la mayor desilusión de la temporada?.. Respuesta: Ealo, del Fortuna... Y cuál la mayor sorpresa?... Respuesta: La demostración del Hispano!!! ..

x x x

¿Quieren algo más sobre ésto? ...Seguro!!!.. Bien, ahí van detalles: ¿Quién fué el mejor pasador del campeonato?.. Respuesta: Llenen ustedes mismo este hueco)... ¿Quién fué el player más discutido?... Respuesta: Mosquito Ordeñana!!!.. ¿Y el más «rouga»?.. Respuesta: Reyes, del Teléfonos .. ¿Cual fué la partidaria más ardiente? .. Respuesta: Olimpia Gutiérrez del VTC... ¿Cuál fué el coach más desafortunado?.. Respuesta: Raúl Canosa del VTC... ¿Cuál fué el coach que más se equivocó en las sustituciones?. . Respuesta: (También tendremos que cubrir nosotros este t erritorio?).. Veinte a uno a que no hay dos respuestas idénticas!!. . ¿Cuál fué la mejor pareja de referees del Campeonato?. . Respuesta: Cappy Campuzano y Raúl Argüelles! ...¿Cuál fué el team que más público llevó al terreno?. Respuesta: El Cubaneleco!... ¿Cuál fué el team que menos público llevó?.. Respuesta: El Teléfonos.. ¿El atleta más disciplinado?... Respuesta: Alberto Gutiérrez, del VTC... El de más constantes protestas? . Respuesta: Morquito Ordeñana, del Fortuna.

x x x

El five senior del Atlético de Cuba es el favorito de muchos para ganar el campeonato Nacional, pero, si Eduardo de las Casas no actúa en el equipo sus acciones bajarán un 65 por ciento.. Un team que será tenido por el trabajo que viene realizando en las prácticas es el Fortuna... Una noticia de interés: el team de basket que representó a México en las Olimpiadas está en el primer lugar en el campeonato que se está jugando ahora en la Ciudad México... Lo que demuestra que los criollos no perdieron con ningún equipo palooka.. Todo el mundo tenía al eleven del Miramar Yacht Club por cualquier cosa en el campeonato junior sin embargo, los caleteros han derrotado hasta ahora a los dos teams que todos los peritos daban como favoritos: el Atlético y el Columbus... Sólo le queda por derrotar al team de Sarría, y ya los muchachos de Don Diego cayeron el sábado último frente al Columbus 20 por cero!

SANGCHILL, POR FIN, SE DECIDE A IR A PELEAR A LOS ESTADOS UNIDOS

En un periódico de Valencia encontramos la siguiente noticia:

Esta noche, a las once, en el tren sevillano, marchará a Gibraltar el valenciano Sangchili, campeón del mundo del peso gallo, acompañado de Primo Rubio y el manager de ambos Avernin El viernes, día 22 embarcará con rumbo a Nueva York, donde deben pelear ambos.

Todos los aficionados al boxeo y los deportistas en general, se preparan a tributar a Sangchili una cariñosa despedida.

PARIS - HOTEL MONT - THABOR
(Opera).—4 rue du Mont-Thabor 4—(Place Vendome)
HOTEL DE LUJO Y ECONOMICO
180 HABITACIONES CON BAÑO Y DUCHA
En este Hotel encontrarán toda clase de facilidades por ser su GERENCIA ESPAÑOLA

CON PISTA ALTERADA TENDRA LUGAR HOY LA FIESTA HIPICA EN EL O. PARK

Los grupos están muy bien equilibrados. Los fangueros de buena clase predominarán. Si entra Lucky Late será difícil vencerla. Mañana se venderá el programa para fines benéficos

Un grupo de grandes fangueros, se enfrentará en la última carrera de esta tarde en el muy atractivo programa que se ha preparado como digno anticipo de las cenas de Noche Buena. Seis caballos figuran en esa justa que se correrá a milla y octavo, dos de los cuales han ganado sus dos últimas carreras y otro, como Beton, que ha vencido cuatro veces en el mitin en seis salidas al track.

Good Sense y Robrack, cargarán 116 libras mientras el representante del Aevos Stable llevará dos menos. Los otros tres ejemplares, entre los cuales figura la consistente Espoir, no tienen tanto chance de victoria como los tres que se han nombrado. Sun Envoy no parece estar listo todavía para esta prueba, y aunque Blue Spruce ganó su última, tendrá que mejorar mucho, si ha de presentar batalla a los negociantes de distancias largas, que serán los preferidos del público. Espoir prefiere la pista más seca y a menos que el track mejore mucho, no podrá hacer su mejor esfuerzo en esta justa.

UN PURSE

La fiesta se inicia con un purse para ejemplares de los años exclusivamente Cinco ejemplares se han inscripto para esta carrera, uno de los cuales hará su primera salida en nuestro track, y es Rock Iris. La carrera luce bastante equilibrada, completándose el field con Sister Mary, Yantse y Gooseneck.

A cinco y medio furlongs se dará la segunda, que por el calibre de los competidores, amigos todos de la pista alterada, se producirá una batalla de intenso colorido, con probabilidades de victoria muy parecidas están en esa justa, Dick Weidel, Satin Shoes, Nelson y Pernoel, siendo muy posible que Charning Emma y Regusted sean también dos contrarios capaces de descomponerle el paso doble a los caballos citados. Worklkess está también inscripto en esa carrera pero es difícil que en distancia tan corta logre impulsarse a tiempo para resultar peligroso el ejemplar de Carlos Rodríguez.

LUCKY KATE

Lucky Kate aparece de elegible en la cuarta carrera. Si la yegua de la señora Fernández logra entrar será indudablemente uno de los favoritos, porque negocia muy bien la pista alterada, así lo probó la última vez que corrió, hace muy pocos días. Por su velocidad inicial, Best Butter tiene un chance, muy bueno en esta carrera, pero creemos que Bubblico y Miss Curtice, tendrán también buen chance de hacer papel lucido. Donna Da, que es una magnífica fanguera, sale por primera vez después de algún tiempo de descanso A pesar de esa condición, parece difícil que gane en su primera salida.

BONITA BATALLA

La quinta carrera es para ejemplares de todas edades y nos encontramos que se han colocado allí Toast Master y Ridge Lady frecuentes ganadores en nuestro mitin. Por la forma del ejemplar de Gavidia, parece este el más destacado candidato a la victoria, aunque tendrá en la potranca de Agüero una rival de consideración. La pista está bastante buena para Hero Olga, pero nos gustaría más esta yegua si la distancia a recorrer fuera mayor.

Manitobian, que es buen negociante del track blando, luce bien colocado en la sexta carrera. Dome luc eaquí un poco bajado de grupo, pero no nos entusiasma en fango el hijo de John P. Grier. En la séptima que es extensa, si entra Maple Circle, habrá qe ganarle a esta potranca. Tea Topics y Surely, serán rivales de alguna consideración.

Mañana, día 25 se venderá el programa al precio de diez centavos. El producto de esta venta se dedicará al Asilo de Ancianos Carvajal, de Marianao. Desde las dos de la tarde se pondrá a la venta diho programa, en el hipódromo y en la Bohemia, Neptuno 2. Se espera, que tratándose de una óbra de esta naturaleza, ningún fanático hípico deje de adquirirlo.

SELECCIONES HIPICAS

1—Diplomático, Yangtse, Sister Marie.
2—Charmming, Emma, Satin Shoes, Nelson.
3—Gracerul Lad., Donny Johnny Mint Paragon.
4—Donna Day, Best Butter, Queen. Flag.
5—Bon Mot, Toast Master, Canobie Lake.
6—Noreda, Mr. President, Dome.
7—TEA TOPCS, Pantagruel, Danger Zone.
8—Robrack, Espoir, Beton.

PRORAMA PARA HOY

PRIMERA CARRERA. 5½ Fur.
Para 2 años.
RECLAMABLE. PREMIO: $200.

Sister Marie	112
Yangtse	115
Diplomatic	112
Gooseneck	112
Rock Iris	112

SEGUNDA CARRERA. 5½ Fur.
Para 4 años y más.
RECLAMABLE. PREMIO: $150.

Dick Weidel	114
Charming Emma	116
Nelson	111
Regusted	108
Satin Shoes	110
Pernoel	109
Workless	117

TERCERA CARRERA. 6 Fur.
Para 3 años y más.
RECLAMABLE. PREMIO: $150.

Tormy B.	108
Flo Along	103
Graceful Lad	108
Denny Johnny	108
Mint Paragon	112
King Faro	103
Jaz Ging	115
—Elegible:	
Affirmative	112

CUARTA CARRERA. 5 Fur.
Para 3 años y más.
RECLAMABLE. PREMIO: $150.

Queens Flag	107
Bubblico	109
Adoph Krasa	112
Best Butter	110
Blue Bubble	110
Miss Curtice	104
Donna Day	109
—Elegible:	
Lucky Kate	109

QUINTA CARRERA. 5 Fur.
Para todas edades.
RECLAMABLE. PREMIO: $150

Gradivus	103
Canobie Lake	103
Toast Master	115
Ridge Lady	112
Bon Mot	111
Hero Olga	110
Sky's Limit	103

SEXTA CARRERA. 5 Fur.
Para 2 y más
RECLAMABLE. PREMIO: $200.

Mr. President	110
Noreda	111
Short Order	103
Manitobian	114
Dome	112
Prettylass	109

SEPTIMA CARERA. 1M. 50Y.
Para 3 años y más.
RECLAMABLE. PREMIO: $150.

Tea Topics	105
Surely	113
Old William	108
Danger Zone	103
Keewatin	111
Pantagruel	113
Joust	108
—Elegible:	
Maple Circle	106

OCTAVA CARRERA. 1 1/8 M.
Para 3 años y más.
RECLAMABLE. PREMIO: $150.

Sun Euvox	110
Blue Spruce	112
Good Sense	116
Espoir	113
Robrack	116
Beton	114

Por qué la educación física no se encuentra a la altura de otras disciplinas en Cuba

Es fundamental el estudio de nuestras necesidades, ambiente y psicología. El Comandante Font implantará un sistema cubano de Educación Física que dará resultado

(Por el PROFESOR HEIDER)

Al redactar mi libro «Manuel de Educación Física» hace más de diez años, ya me daba perfecta cuenta de las tres principales causas por las cuales la Educación Física no ha progresado en Cuba. PRIMERO, la falta de expertos bien preparados en la materia; SEGUNDO, la falta de un sitio donde pueden estudiar y prepararse estos expertos; TERCERO la falta de ayuda material por parte del Gobierno y respectivamente de la Secretaría del ramo. A estas causas hay que añadir desde los últimos años la CUARTA razón: la falta de fe en los círculos oficiales en los buenos servicios que les he ofrecido.

Si consideramos estas causas veremos que todas ellas y en especial la última se originan de una causa principal y única; la ignorancia general y por ende «especial» en los centros oficiales y autoridades superiores educacionales la que a su vez como en círculo vicioso tiene su origen en la falta de preparación (me refiero exclusivamente a la especialidad de la materia) que aquí recibieron o más justamente dicho, dejaron de recibir del asunto. Hecha esta aclaración pasamos a estudiar las otras causas que una vez destruídas. eliminarán la antérior.

Hasta el año de 1926 el Estado no se preocupó seriamente en hacer posible la capacidad profesional al respecto. El fracasado ensayo del experto extranjero señor Fischer no dió fruto alguno. El Decreto de la Secretaría de I. P. y B. A. bajo la Presidencia del doctor Zayas declarando la Educación Física como oficial en los centros de enseñanza, fué un golpe contra el viento... Durante más de quince años acudieron todas las maestras que desempeñaban cátedrás de Educación Física en las escuelas públicas y superiores en demanda de mi ayuda, proporcionándolas con mis humildes recursos particulares los conocimientos fundamentales necesarios, para que pudieran cumplir modestamente con sus deberes. Buena prueba de lo que se pudiera hacer fué la inolvidable gran fiesta gimnástica de las Escuelas Normales de la Habana y Matanzas y de la Escuela del Hogar en 1923. Todavía viven miles y miles de espectadores de este acontecimiento que pueden atestiguar de este hecho, el cual no ha sido igualado, ni imitado desde entonces ...

Cuando yo con mis humildes esfuerzos particulares pude realizar tal obra, ¿qué hubiera sido si la superioridad me hubiera encargado de dirigir y organizar esta enseñanza? De ello hablaré al final de estas líneas.

Vino entonces el año 1926, y con él la creación del «Instituto Nacional de Educación Física», (preconizado por mi durante muchos años) y la implantación del «Método de Hebert» como oficial. Sin conocer, ni comparar los demás sistemas y susresultados, ni teórica ni prácticamente ni pensar siquiera, si este sistema a implantar se adaptaba a la psicología y las necesidades de nuestro país, y muy en especial de nuestras Escuelas. Ya en el artículo anterior hablé de este gran error y sus consecuencias fatales. Resta solamente mencionar que este Instituto no ha servido tampoco de nada, para que la Educación Física progresara en Cuba. Desde 1927, cuando salieron los primeros maestros de Educación Física, hasta el año en curso (durante ocho años!!.) la enseñanza de la Educación Física quedó paralizada como hasta entonces. Este Instituto lanzó maestros mal preparados y con un título con el que virtualmente no saben hacer nada y que constituyen hoy «los intereses creados». Claro, y humanamente explicable, estos maestros buscan ahora la manera de utilizar sus títulos y sitios donde trabajar Ocurre además que lastimosamente estos «intereses creados» se han dividido en dos grupos, qu luchan no por mejorarse y capacitarse debidamente, sino por la supremacía o sea el «contra» del asunto ¿Puede así progresar la causa de la Educación Física en Cuba? Yo, creo que no.

Segundo: la falta de un sitio adecuado para estudiar y sobre todo practicar Educación Física es otra de las causas. El susodicho Instituto del 1917 y dirigido por el señor Fischer estaba instalado en la sala de una escuela pública en la calle de Monte. Huelga decir quesin los recursos necesarios el mejor maestro no puede trasmitir sus conocimientos a sus discípulos, mucho menos, cuando éste no pone el debido entusiasmo patriótico y vocacional en su labor... El Instituto cerrado en 1926 realizó su labor en un lugar improvisado, inadecuado para su fin y fué dirigido por una persona que desconocía completamente la materia, tanto en lo que se refiere a la Gimnasia como a los deportes. La enseñanza de Educación Física debe realizars en establecimiento ad hoc, con un gimnasio bien equipado, rodeado de un campo de sport, cerca del agua para poder practicar los ejercicios naúticos etc. Debe ser dirigido por un director que conozca a fondo todos los ramos de la Educación Física siendo ayudado por expertos en cada uno de estos. Claro está que todos estos conocimientos no se pueden facilitar, ni aprender en un corto tiempo. Los maestros de Educación Física en Europa actualmente tienen que estudiar su profesión en cuatro años consecutivos y hacer al final un examen que dura generalmente de cinco a seis días, con cuatro a seis horas de labor diaria durante la prueba. Ahora se puede imaginar lo que tienen que hacer un verdadero maestro... Como que a él se le entrega la juventud escolar para que la guíe con cuidado, para no hacerla daño y no perjudicar su salud El Estado tiene mucho cuidado en prepararlos de la manera más eficaz posible, Hay una graduación muy rigurosa y adecuada (la que no se debe confundir con «dosificación» la cual es observada cuidadosamente, para no caer en responsabilidades en caso del accidente más ligero. Un solo ejemplo. En el tercer grado de la enseñanza primaria es ordenado prescripto, que se debe saltar una altura máxima de 80 cms. Si el maestro deja saltar una altura de 85 cms y sucede un accidente al alumno (un esguince o torcedura de un tobillo por ejemplo) él cae en responsabilidad que se anotará en su expediente desfavorablemente. Tres casos seguidos de esta índole y al maestro le será retirado su título y lo incapacitarán para ejercer. Tal es el cuidado que tiene el Estado con lajuventud, para protegerla de abusos o caprichos del maestro Claro está que en toda la enseñanza oficial desde el primer grado hasta el último año del Bachillerato, los trabajos físicos de los escolares son bien clasificados, graduados y adecuados para su edad y sexo Solamente así se le proporciona una labor bien aplicada, labor que sólo beneficia y nunca perjudica. Que tales conocimientos, múltiples en la materia, no se pueden estudiar ni adquirir en unos cuantos meses, salta a la vista al menos enterado en la materia. Sobretodo, un maestro experto tiene que adquirir sus conocimientos no solo de los libros y conferencias, sino además por «mucha mucha» práctica y esto solo «bajo experta dirección». Y, de un Instituto de tal índole y de tal organización con una dirección verdaderamente experta carece hasta hoy día nuestra República. ¡Ojalá que un día cercano lo tengamos. Para de esta manera obtener los recursos necesarios para cimentar bien la organización. Cuando se realizó la creación del «Instituto» en 1926 en el presupuesto nacional bajo el título Cultura Física apareció solamente fijado el sueldo del director y de su sustituto nada más.. ni un centavo para crear un Instituto Nacional, ni para establecer sitios adecuados en las escuelas públicas, ni para el material necesario. mucho menos pra los sueldos de los maestros... Si vemos en los demás países el cuidado que tiene la legislación en este sentido, quedamos asombrados. ¡Solo la ciudad de New York (Municipio), gasta al año más de un millón de pesos para la Cultura Física! En Europa si mal no recuerdo, todos los Estados tienen una cantidad considerable en sus presupuestos para Ed. Física, y en algunos se destina siempre un tanto por ciento fijo del presupuesto general. cualquiera que éste sea, para este fin.

Actualmente el país donde más se ha hecho en favor de Ed. Física es indudablemente el JAPON: Obligatoria la clase diaria de Ed. Física, espléndidos campos de sports, gimnasios y stadiums donde quiera, y un presupuesto nacional fabuloso para este fin. Así se hace Educación Física, y logra una nación en corto tiempo ser considerada y respetada en todos los órdenes.

Imaginemos por un momento al médico actual, sin material quirúrgico, aséptico ni farmacológico y pidámosle una labor eficiente en campo epidémico. Así en Ed. Física y refiriéndonos al ejemplo anterior, sólo contamos con los enfermos y en estado de gravedad tal en su mayor parte, que requieren una atención inmediata y que no estemos en este campo con un atraso mayor de ua centuria y que nuestros médicos en este aspecto no sean los albeitares de antaño.

Con estas observaciones está indicado el camino que debe seguirse para resolver definitivamente este tan discutido asunto. Ante todo, fijar una cuota proporcional en el presupuesto nacional, crear DE VERAS un Instituto Nacional de Ed. Física dirigido por experto en todas las disciplinas que abarca la Ed. Física, secundado por claboradores expertos en los distintos ramos de la materia. Construir más adelante en las capitales de cada provincia un centro educacional donde se puedan reunir los maestros de la provincia y recibir las innovaciones y adelantos continuos de la materia. Crear en las escuelas públicas sitios adecuados para los fines de Ed Física, crear campos de juegos en las ciudades donde la juventud tenga expansión física bajo el control de maestros y asegurar a éstos sueldos adecuados. a su labor y mérito. Entonces se podrá crear la Junta Nacional de Ed. Física con hombres experimentados en la materia y que tendrán solo el bienestar de la juventud a la vista.

Y para terminar por hoy quiero hacer constar, que yo he hecho durante mi estancia en Cuba durante veinte años esfuerzos heróicos para lograr que mi patria adoptiva logre un éxito en este ramo de la educación, pero en vano. Hay en los círculos oficiales una influencia fuerte (que no se nota en otros en el mismo caso) que no quiere reconocer mi calidad de ciudadano cubano, considerándome como «extranjero» que quiere solamente un puesto... sin tener en cuenta que aún antes de constituir aquí mi hogar, con mi labor, yo he hecho más por Cuba que muchos de sus nativos y en gran parte de los casos, poniendo además de mis esfuerzos personales. sacrificios económicos con tal fin, en un anhelo de que en Cuba en lo que a mí profesión concierne y tanto bien para ella representa, se dieran algunos pasos de avance.

Mi actitud durante los veinte años de mi estancia aquí, ha demostrado hasta la saciedad que no es el lucro mi guía, sino realizar una obra netamente patriótica para el bien de nuestro, al principio del artículo mencionado. Por el contrario demuestro mi desinterés deseando que haya verdaderos maestros, pues mientras no los haya, tendré libre el campo de la competencia y como hasta el presente cuanto trabajo pueda atender.

Y si después de todo y a pesar de mi carta de ciudadanía, no quieren considerarme como cubano, qué remedio me queda sino resignarme lamentando en el alma, no poder servir a mi patria adoptiva en algo útil y beneficioso y cuya solución es y se hace urgente y necesaria. Si a los que sirven, con pretextos, no se les llama para dirigir y encauzar este asunto, más tarde o más temprano, tras los ensayos infrucuosos o perjudiciales que les permitan hacer, tendrán que llamar, al no aceptar a los del patio, a un experto y VERDADERO extranjero, que no estará en las mismas condiciones que yo y otros, para hacer una obra sólida, completa e identificada en lo posible con el espíritu y sentir del pueblo de Cuba al que quiero conozco y estoy adaptado y que lo consideren o no es el mío, y por él que he de luchar siempre desde el campo que me sea posible, por su mejoramiento y felicidad.

DESDE EL BULL PEN

Roberto Estalella, el infielder cardenense, que hizo el grado en el Wáshington, terminó la temporada de este año con un promedio de .314 en los 15 desafíos en que participó

Por GALI

Los Medias Blancas de Chicago trataron de conseguir los servicios del outfielder Sammy West, de los Browns, pero el Rajá Honrsby pidió 75.000 pesos por sus servicios y esto paralizó la transacción... La venta de Jimmy Foxx, McNair y Johnny Marcum a los Medias Rojas de Boston, garantiza un equipo bien balanceado a los Atléticos para 1936... Este año la novena sólo lució floja en pitching... El año próximo lucirá floja en todos los departamentos!!... Se asegura que Dolph Camilli, de los Phillies, pasará al equipo de los Gigantes, y que Sunny Jimmy Bottomley será vendido por los Rojos al Filadelfia... También se habla de la vuelta de Chuck Klein a la ciudad Quákera, cambiado por el pitcher Curt Davis... Una de las reformas de importancia que Bob Quinn piensa establecer en el equipo de Boston, será el baseball nocturno... Quinn está tratando ya de colocar las luces en los terrenos de Fenway Park... Billy Evans estuvo a punto de ser nombrado presidente de la Asociación Americana, pero fué «olvidado» por los magnates de ese circuito, al conocerse el sueldo que pedía... Buck Newson, joven pitcher derecho de los Senadores, a quien muchos llaman el Dizzy Dean de la Liga Americana asegura que Rogers Honrsby lo cambió al Washington, por temor a que él le robara su popularidad en San Luis...

En Cleveland preparan un corte grande en los sueldos de los jugadores... Y una de las primeras víctimas será el outfielder Earl Averill... Earl ganó este año 12.500 pesos y se asegura que para 1936 sólo le ofrecerán ocho mil... Según Dan Parker, comentarista de Broadway, el infielder Burguess Whitehead es uno de los jugadores más brutos que se recuerdan en las Grandes Ligas... Sin embargo, el muchacho ganó distintos premios de intelectualidad en su Universidad!... Dizzy Dean ha cambiado su viejo de «Me and Paul», al referirse al pitching staff de los Cardenales... Ahora dice: «Me, Paul y Parmelee!»... En Brooklyn han considerado desastroso el cambio de jugadores hecho por el manager Stengel! con el Boston, y muchos leales del team aseguran que el año que viene gritarán a favor de los Gigantes, que es lo último que pudieran hacer dentro del baseball... En New York, por su parte, tienen la impresión de que Bill Terry dió demasiado por el infielder Whitehead, y aseguran que el novato Harry Gumbert, aunque luce con condiciones, no podrá cubrir la vacante de Leroy Parmelee... Fred Firpo Marberry se hará cargo del puesto de Alan Stout en el Bull Pen... Pero hace falta un regular más en el pitching staff... Terry tiene puestos sus ojos en Fred Frankhouse, pero lo mismo le pasa a otros clubs...

Los fanáticos de New York están muy disgustados con la perspectiva de sus conjuntos, y tienen la impresión de que si las novenas no se refuerzan, harán un pobre papel en la season... Los Gigantes han conseguido una buena segunda base al contratar a Whitehead, pero necesitan pitcher... Y un hombre que ayude a Gus Mancuso en el back stop... Los Yankees tienen que conseguir un short stop, una segunda base y un outfielder que le dé bien duro a la pelota y los Dodgers necesitan: una novena completa... Terry pudiera hacerse de los servicios de Billy Delancey, de los Cardenales, que está en el mercado, pero Billy está enfermo de cuidado, y nadie quiere arriesgarse contratándole... Los Yankes están buscando a Sammy West o a Earl Averill, pero sus managers piden mucho por ambos jugadores, y el Brooklyn está en completa desmoralización... Connie Mack ha vendido tantos jugadores a los Red Sox, que un periódico de Filadelfia le ha preguntado en estos días por qué no acaba de vender también a Shibe Park... Los observadores imparciales dicen que Jimmy Foxx ha costado 200.000 pesos a los Red Sox... Y marcan los siguientes precios para los otros players: Cramer, 100.000 pesos, y Marcum y McNair 50.000 pesos cada uno... Pepper Martin no será más la tercera base de los Cardenales... En una comida celebrada recientemente en New York Frankie Frisch dijo que pensaba asignarle el right field de su novena... Charley Dressen dice que ha adquirido los servicios del veterano Tommy Thevenow a fin de tener el campo corto de su novena bien protegido en el supuesto de que Billy Myers fracase...

Un lector de esta columna nos ha preguntado cuál fué el batting average alcanzado por el infielder cubano Roberto Estalella, en el Washington, durante la última season... Para complacerles damos a continuación su record, que habla por sí solo de su brillantísima labor:

	J.	V.	C.	H.	Tb	2b	3b	Hr	Sb	Ave
Estalella, Washington	15	51	7	16	24	2	0	2	1	.314

Cecil Travis, la tercera regular de los Senadores, bateó por un average de .318 en 138 desafíos y Dan Lewis, el novato que trata de arrebatarle el puesto a Estalella, bateó .107 en ocho games.

Asma, Catarros, Bronquitis, Tosferina,
4 Enfermedades
se curan
con una sola medicina
"Cuajaní Jordán"

M.E.C.D. 2016

SPORTS | DIARIO DE LA MARINA | SPORTS
AÑO CIII | LA HABANA, MARTES, 24 DE DICIEMBRE DE 1935 | PAGINA QUINCE

GANO EL PANAMEÑO HURTADO EN SU DEBUT EN ST. NICOLAS ARENA

TRIUNFO EL EQUIPO DEL SAN CARLOS SOBRE EL GUINES EN EL BASKET BALL SOCIAL

TOPICOS FUTBOLISTICOS

Por PETER

—Futbol en el «Luna Park».
—Venció el Cabanas: 3 a 1.
—Empatada la gran serie.

Nos estaban hablando tanto del entusiasmo y el interés que estaba tomando el futbol de la Federación Comercial, especialmente la serie de tres juegos para discutir una copa jugándose entre los equipos del Santa Fe y el Deportivo Luna Park, que el pasado domingo optamos por encaminarnos hacia Llinás y Subirana.

No nos pesa el viajecito, porque aunque no se jugaron más que dos partidos, siendo uno bastante malo en cambio vimos uno—el jugado por disputantes de la referida copa—que nos hizo pasar unos minutos interesantes, viendo jugar con corrección con mucho interés y hasta haciendo gala de buen futbol, pese a lo que muchos se encarban de decir que ese es futbol maniguero.

Hemos de confesar, para conocimiento de los aficionados al futbol habanero, que los verdaderos jugadores de la serie B, los que pudieran mejorar la clase de futbol de los clubs de esa categoría, están en los equipos que militan en Luna Park. Pero tenemos entendido, para conocimiento también, de los que tengan interés por ellos, que se encuentran muy contentos con jugar allí y que no sienten deseos de cambiar de camiseta.

Como ya dejamos dicho, los partidos a jugar fueron dos solamente. El primero, jugado por los equipos del Deportivo Cabanas, equipo que entrena Villamil, y el Deportivo Vizcaya. Fué un partido de mucho empuje, en el que ganaron los cabanenses por la anotación de 3 por 1.

Seguido saltaron a la cancha los «merengues» del Santa Fe, equipo muy bien trajeado, llevando cada jugador un número en la espalda, al estilo inglés. Les siguieron los muchachos que cuida Currás, el entusiasta secretario de la Federación. Al iniciarse el encuentro, los primeros ataques, llevados muy bonitamente por los forwards del Luna Park, hicieron entrar en acción al arquero de los «merengues», el que nos probó lo que muchas veces hemos dicho nosotros: que en la Habana hay jugadores si se saben buscar.

Los del Santa Fe cometieron un yerro al alinear a Lángara, jugador avezado ya a jugar de back, en la línea media. Cuando los adversarios se dieron cuenta, empezaron a cargar el juego por su lado, tratando siempre de buscar la entrada a goal por su lado. Una de las veces en que más comprometida se vió la puerta de los 'merengues», fué precisamente en una internada por el lado de Lángara. El interior izquierda del Luna Park, Zurdo, mandó un fuerte tiro que pudo haber sido el primer tanto para su team de no haber intervenido en espectacular jugada el guardavalla santafecino, echando a corner. Después de ese saque de esquina, se sucedieron otros dos más, viéndose apurados los «merengues», pese a tener el aire favorable.

En los minutos finales de la primera parte se fueron mejorando los ataques de los muchachos que dirige Antonio Roig, haciendo moverse a Zamorita, quien tuvo que intervenir varias veces. Un corner contra el Luna Park, que pasa sin consecuencias y pocos minutos después termina la 1ra. parte. En el intermedio, Roig modificó la alineación de su equipo pasando a Ordás a la línea media y Lángara en la defensa. Esta modificación mejoró la actuación del conjunto y jugando contra aire se impusieron a sus adversarios hasta que lograron batirlos.

El único goal del partido, el que le dió la victoria a los del Santa Fe, fué conseguido en bonita jugada. Ya iba más de mediada la segunda parte cuando Ordás, que jugó con mucho entusiasmo y acierto de medio derecha durante la segunda parte, hizo entrega de la pelota al extremo derecha. Este pasó raso al interior izquierda, Santiago, quien de gran tiro anuló la intervención de Zamorita.

Los muchachos de Llinás y Subirana, al verse batidos, buscaron con codicia el tanto del empate, ya que con un empate lograban la copa, cargaron el juego por el ala izquierda, que era la que ellos creían la más fácil de franquear, pero todos sus esfuerzos resultaron inútiles. En esos minutos finales fué en donde el puerta del Santa Fe se lució mejor, haciendo brillantes jugadas.

El partido terminó a favor de los del Santa Fe, por la mínima anotación. Y con esa victoria quedó empatada la serie de tres juegos que se venía jugando, en la que se disputa una hermosa copa.

Ahora tendrán que jugar un partido el próximo domingo, en el que quedará definido quién ha de ser el poseedor.

Hasta el domingo, pues.

HERSHEY SPORT CLUB LE GANO EN BASKET BALL AL «A. DE MATANZAS»

El pasado domingo día 15, el Hershey Sport Club le ganó al Atlético de Matanzas, 32x21. Los matanceros al terminar el primer half llevaban una ventaja de 5 pts., con lo cual creyeron tener el juego en la nevera, pero el Hershey nunca decae y al terminar el segundo half teníamos 11 puntos de ventaja, los del gane.

En el segundo half, Valdés le abre una brecha al Atlético con 4 canastas; M. Juan y P. Olmedo lo secundaron con 2 y 3, respectivamente, mientras que Bolaños y J. Olmedo no dejaban pasar.

El Atlético jugó bien el primer tiempo logrando buenas canastas de lejos, distinguiéndose A. Arabos, Lauzeuque y Cimpe, pero en el segundo half decayeron, cargando más tarde con la derrota.

El score:

CLUB ATLETICO MATANZAS

	Fig	Fog	Fp	Tp
A. Arabos	4	0	0	8
F. Arabos	0	0	1	0
Lauzenque	2	1	1	5
Vendemo	1	0	0	2
Cimpe	3	0	1	6
Totales	10	1	3	21

Totales: Primer half: 15. Segundo half: 6. Total: 21.

HERSHEY SPORT CLUB

	Fig	Fog	Fp	Tp
N. Mañas	1	0	0	2
M. Juan	2	0	2	4
O. Valdés	5	0	1	10
J. Olmedo	3	0	0	6
P. Olmedo	4	0	0	8
J. Silvestre	0	0	0	0
J. Bolaños	1	0	0	2
Totales	16	0	3	32

Primer half: 10. Segundo half: 22. Total: 32.

Referee: F. Cabrera. Anotador: L. C. Pérez. Jugado en el floor H.S.C.

González, Corresponsal

Gilberto Torres venció ayer al Almendares, 3x2

El joven pitcher se encargó de meter él mismo la carrera de la victoria con un hit

(Por Pedro Galiana)

Con Gilberto Torres en el box—el hombre que el día anterior no pudo sacar un sólo out después de verse con cuatro bateadores—los Rojos del Club Habana le ganaron ayer tarde al Almendares el tercer y último juego de la serie que celebraban, siendo el score final del game de 3x2.

El desafío, como el primero de la serie, fué altamente interesante y sirvió de mucho para borrar la mala impresión que dejaron las dos novenas en el choque dominical. Los dos teams volvieron a jugar pelota sensacional, y los pitchers se mostraron altamente efectivos, dominando por entero a los hitters cuando un batazo cualquiera pudo variar la decoración.

EL HABANA, MAS DESPIERTO

Al revés del sábado, el Habana estuvo ayer más despierto que el Almendares y combinó con más acierto sus batazos para producir la victoria. El team conectó 10 safeties—cinco más que sus opositores—y estuvo todo el tiempo a la defensiva.

El Almendares no jugó mal, pero tuvo la mala suerte de cometer un error inesperado en el noveno inning, y eso abrió una hermosa brecha por donde se metieron los habanistas para alcanzar el triunfo.

UN ENORME BATAZO DE JOROCON

En uno de los rallies del Habana, Jorocón Wilson, la sensacional primera base de los Rojos, mejoró su hazaña de días pasados, logrando meter el batazo más largo de la temporada en La Tropical. Jorocón le pegó en la misma cresta a una «screw ball» de Sardá y la envió al primer bounce hacia la pizara del foot ball (balompié), logrando un triple en la jugada. Esto lo transformó en seguida en el héroe de la tarde, pues, los Rojos necesitaban justamente de esa ofensiva para ganar.

LAS PRIMERAS CARRERAS

El match comenzó bien para el Almendares, haciendo pensar a los Rojos que la serie se perdía completa. Con un out de Javier Pérez, Lázaro Salazar conectó un largo triple por el left y llegó a tercera cuando Abreu hizo una mala tirada al cuadro. Seguidamente Roque logró un hit por el short, y Lázaro pisó la goma con la carrera de la quiniela.

Más, el Habana de ayer estaba más vivo que en sus dos primeras salidas de la serie, y en su misma entrada al bate empató el score de modo sensacional.

Belito Alvarez fué out en un lance por el cuadro; Correa pegó un single y Wilson lo llevó a tercera con otro batazo por el right. Un rolling de Williams por el campo de Santaella forzó a Jorocón, pero Correa anotó en la jugada, y así se empató el game.

EL HABANA AL FRENTE

En el sexto inning, después de haber fracasado en dos buenas tentativas, el Habana se puso al frente en el score, gracias al enorme batazo de Jorocón Wilson de que hablamos anteriormente.

Con Wilson en tercera y dos outs, Couto se dejó caer con un single por la almohadilla central y Jorocón pisó la goma.

Después de eso, Salvador Hernández pegó otro hit y Couto fué hasta tercera. Y Abreu recibió la base para llenar las almohadillas, pero Solís elevó la pelota por el right y fué out.

EMPATA EL ALMENDARES

En el séptimo empató el Almendares. Y todo se debió a una mala tirada que hizo Correa a tercera, tratando de sacar a Vázquez, que corría presuroso a esa base tras de haber conectado un largo batazo por el right field.

Vázquez llegó fácilmente a la antesala y los umpires le dieron el home ante la mala tirada de Correa.

GANAN LOS ROJOS

Por fin, en el noveno, los Rojos se adueñaron de la decisión, dejando a los almendaristas en el terreno como si fuesen piezas de Ajedrez.

Abreu comenzó la entrada muriendo de segunda a primera. Seguidamente, Solís pegó un rolling por el short y fué safe en la inicial cuando Lázaro Salazar dejó caer la tirada de Calvey. El joven y modesto infielder se robó poco después la intermedia, y desde allí anotó la carrera de la victoria cuando Gilberto Torres conectó un lindísimo single por el right.

Con esta decisión, el Almendares ha bajado del primer lugar, quedando a medio juego del Santa Clara, que ganó el domingo dos games en sus terrenos.

El score:

ALMENDARES

	V.	C.	H.	O.	A.	E.
Javier Pérez; 3b	3	0	0	2	0	0
L. Salazar; 1b	3	1	1	11	0	1
L. Roque; rf.	4	0	1	2	0	0
C. López; rc	4	0	1	0	0	0
A. Vázquez; lf.	4	1	1	0	0	0
J. M Fernández; c	4	0	1	3	2	0
A. Santaella, 2b.	4	0	0	4	6	1
C. Calvey, ss.	3	0	0	3	8	0
E. Sardá; p.	3	0	0	0	2	0
Totales	32	2	5	25	17	2

HABANA

	V.	C.	H.	O.	A.	E.
A. Alvarez; cf	4	0	1	1	0	0
F. Correa; ss	4	1	1	4	6	2
Wilson; 1b.	4	1	2	11	1	0
J. Williams, rf.	4	0	0	4	0	0
R. Couto, c.	4	0	2	2	0	0
S. Hernández; 3b.	4	0	2	0	3	1
J. Abreu, lf.	3	0	1	1	0	1
M. Solís; 2b.	3	1	0	3	3	0
G. Torres; p.	4	0	1	1	3	0
Totales	34	3	10	27	16	4

Anotación por entradas:

Almendares .. ... 100 000 100—2
Habana.. .. .. .. 100 001 001—3

Sumario:

Carreras empujadas: L. Roque; Williams; Couto; G. Torres. Two base hits: L. Salazar. Three base hits: J. Wilson; A. Vázquez. Sacrifice: Solís; Javier Pérez. Bases robadas: Solís. Double plays: Torres a Correa a Hernández a Solís. Struck outs: G. Torres 0; E. Sardá 2. Bases por bolas: G. Torres 1; E. Sardá 1. Tiempo: 1:40. Umpires: R. Atán, home; J. M. Magriñat, bases. Anotador: Julio Fránquiz. Observaciones: Convone out la carrera decisiva.

Preparan para mañana, día de Pascuas, una gran fiesta en el viejo Frontón Jai-Alai

Será este uno de los mejores programas de la temporada. Todos los partidos tienen enorme interés. Será sensacional el fin de año en el Frontón. Programas

La Empresa del Jai Alai, atendiendo a la petición del público, al igual que el año pasado no dará función esta noche, para que pueda festejar el respetable sin precipitación la Nochebuena, pero para mañana día primero de Pascuas, ha confeccionado el Intendente Eguiluz un programa colosal.

En el primer partido de anoche, Paco Menor el de los saques terribles y Escarza, se enfrentaron a Ochoa Menor y Solá. Fué este un partido descomunal, en el cual salieron victoriosos Ochoa menor y Solá.

La quiniela de aperitivo fué para Paco menor.

Se jugó horrores en el estelar, habiendo sido los protagonistas Creus y Paco y Guernica y Ulacia. Los cuatro contendientes hicieron derroche de habilidad y de empuje, resultando los ganadores Creus y Paco.

La segunda quiniela se la llevó con gran trabajo Vallejo menor.

Y en el tercero se luchó bravamente, habiendo vencido Vallejo Menor y Mir a Millan y Salazar.

El resultado de ayer y el programa para mañana miércoles es el que sigue:

PROGRAMA OFICIAL PARA LA FUNCION QUE SE CELEBRARA ESTA NOCHE (A LAS 8 Y MEDIA)

PRIMER PARTIDO, A 25 TANTOS: Faura y Santos, blancos, contra Martín y Goyo, azules. A sacar, ambos, del cuadro 9 y medio, con ocho pelotas finas.

PRIMERA QUINIELA, A 6 TANTOS: Mendizábal, Vallejo, Elizondo, Irigoyen III, Creus y Ferrer.

SEGUNDO PARTIDO, A 30 TANTOS: Ferrer y Mendizábal, blancos, contra Irigoyen III y Vallejo, azules. A sacar, ambos, del cuadro 9 y medio, con ocho pelotas finas.

T... ... PARTIDO, A 30 TANTOS: Eguíbar y Deva, blancos, contra Aguinaga y Garramiola, azules. A sacar, ambos, del cuadro 10, con ocho pelotas finas.

RESULTADO OFICIAL DE LA FUNCION CELEBRADA ANOCHE

PRIMER PARTIDO

	Tantos
Paco menor y Escarza, blancos	16
Ochoa menor y Solá, azules	25

Ganadores: AZULES.

PRIMERA QUINIELA

	Tantos	Pagos
1—Escarza	2	$11.90
2—Ochoa menor	4	6.94
3—Iturrino	2	3.47
4—Paco menor	6	5.20
5—Solá	1	4.10
6—Gayarre	4	4.38

Ganador: PACO menor. Pagó a:

5.20

SEGUNDO PARTIDO

	Tantos
Creus y Paco, blancos	30
Guernica y Ulacia, azules	16

Ganadores: BLANCOS.

SEGUNDA QUINIELA

	Tantos	Pagos
1—Guernica	5	$ 3.07
2—Mir	3	5.38
3—Salazar	3	3.91
4—Ulacia	2	6.15
5—Vallejo menor	6	5.16
6—Millán	2	18.45

Ganador: VALLEJO menor. Pagó:

5.16

TERCER PARTIDO

	Tantos
Vallejo menor y Mir, blancos	30
Millán y Zalazar, azules	24

Ganadores: BLANCOS.

EL PANAMEÑO HURTADO LOGRO UN TRIUNFO POR KNOCK OUT TECNICO

NEW YORK, diciembre 23. (AP).—Indian Hurtado, boxeador panameño de 136 libras logró esta noche una victoria por knock out técnico sobre Mickey Page, de 134 3|4 en el séptimo round de la pelea a ocho que ambos celebraron en el ring del St. Nicolás Arena.

El bout fué detenido por el referee, a los 2 minutos 21 segundos de actividad, cuando Page parecía imposibilitado de pegarle a su rival.

Sólo dos partidos habrá hoy en el Habana-Madrid para poder terminar pronto

Los fanáticos tendrán tiempo de presenciar la función de la Bombonera de la Calzada de Belascoaín y asistir a la cena a tiempo. Mañana, función corrida. Los pagos de anoche

Por ser esta noche la de Noche Buena no habrá más que dos partidos esta noche en el Habana-Madrid. Comenzará la función a las ocho y media en punto para terminar muy cerca de las diez y media o antes si es posible.

Los dos partidos serán a treinta tantos y ambos resultarán altamente interesantes para los asíduos concurrentes a la Bombonera que tendrán tiempo de presenciar una buena función y además estar presentes en la cena apetitosa a la hora oportuna.

Buendía y Barrios se enfrentan en el match de apertura y habrá una bonita exhibición en esa justa pues con Torres y Pedrito delante los dos zagueros podrán hacer filigranas en sus sectores.

A segunda hora el Maestro Epifanio va en un partido mixto con Salvador en los cuadros alegres para medirse con Constante y Azpeitia que están en buenas condiciones y deben luchar por la victoria de principio a fin El zaguero español tendrá que cuidad mucho el saque de Salvador si ha de danar el encentro y además cuidarse mucho del trasteo de Epifanio que es un enemigo malo.

Mañana, Día de Pascuas, habrá función corrida, de esas que arrastrán a la Bombonera a todos los partidarios de la pelota vasca.

HABANA MADRID

Programa de la función de esta noche que comenzará a las 8.30 en punto.

Primer partido a 30 tantos: Torres y Buendía, blancos, contra Pedrito y Barrios, azules A sacar ambos del cuadro 14 y medio.

Primera quiniela a 6 tantos: Torres, Buendía, Pedrito, Barrios, Salvador y Girón.

Segundo partido a 30 tantos: Constante y Azpeitia, blancos, contra Salvador y Epifanio. A sacar ambos del cuadro catorce y medio.

Segunda quiniela a 6 tantos: Constante, Azpeitia, Epifanio, Bernal, Aníbal y Sarmiento.

RESULTADO OFICIAL DE LA FUNCION CELEBRADA ANOCHE

PRIMER PARTIDO

	Tantos
Salvador y Barrios, blancos	24
Pedrito y Buendía, azules	25

Ganadores: AZULES.

PRIMERA QUINIELA

	Tantos	Pagos
1—Ugalde-Buendía	6	$ 2.50
2—Bernal1Betancourt	0	32.51
3—Constante-Aníbal	0	2.50
4—Sarmiento_Azpeitia	2	6.50
5—Epifanio-Barrios	0	2.24
6—Hermanos Labat	8	1.08

Ganadores: UGALDE-BUENDIA.

SEGUNDO PARTIDO

	Tantos
Ugalde y Labat menor, blancos	30
Sarmiento, Epifanio y Betancourt	26

Ganadores: BLANCOS.

SEGUNDA QUINIELA

	Tantos	Pagos
1—Ugalde	4	$ 2.95
2—Labat menor	0	1.56
3—Bernal	0	3.45
4—Epifanio	5	1.76
5—Aníbal	6	5.17
6—Azpeitia	0	3.06

Ganador: ANIBAL.

TERCER PARTIDO

	Tantos
Bernal y Aníbal, blancos	30
Labat mayor y Azpeitia, azules	22

Ganadores: BLNCOS.

PARTIDO EXTRAORDIDNARIO

	Tantos
Torres menor y Gracia, blancos	11
Barrios menor y Funguet, azules	20

Ganodes: AZULES.

SANTAL MIDY
Lo mas puro y más activo
para el tratamiento interno. de la
BLENORRAGIA
y las afecciones de los órganos genito-urinarios
Cada cápsula contiene 25 cent. de esencia pura de Sándalo. — Dosis 10 á 12 cápsulas por día
8, rue Vivienne y en todas las Farmacias

Es champion la Beneficencia de los Juveniles

Derrotando al team del Atlético de Bernaza, logran el éxito que necesitaban

El pasado domingo por la tarde ante numerosa concurrencia y en los amplios terrenos Stadium Beneficencia, celebró la Liga Juvenil de Cuba su anunciado y acostumbrado double header. El primer juego de la tarde entre los juniors del Modelo Cubano y Acción Republicana, fué un fácil triunfo del primero, que hábilmente dirigido por el entusiasta Santiago García, empató en el segundo lugar del Campeonato, con el Vedado Junior. El segundo juego de la tarde fué un facilísimo triunfo del Club Beneficencia Junior, sobre el Atlético de Bernaza.

El Manager Diviñó queriendo asegurar ese match puso a su pitcher estrella, el zurdo Domingo González, teniendo que ser sustituido en el tercer inning por el simpático joven Pedro Báguena, quien actuó como un consagrado artista del box pues su trabajo fué perfecto, dominando completamente a sus rivales no permitiendo carrera alguna y solamente tres hits.

Con este triunfo del Club Beneficencia Junior, ha conquistado orgullosamente, el honroso título de Campeón de 1935, de la Liga Juvenil de Cuba, de la Zona Occidental, teniendo que discutir con el Club Campeón de la Zona Oriental, por el título de Campeón Nacional de 1935.

¿Logrará el Manager Diviñó vencer en esta importante serie?

El cronista felicita a los doctores Julio C. Portela; Gustavo A. Bock y al Sr. Octavio V. Diviñó, por el gran triunfo obtenido por sus valientes y disciplinados jugadores en el Campeonato de la Liga Juvenil de Cuba.

LIGA JUVENIL DE CUBA

Cuadro de Honor. Año de 1935.

Club Champion de la Zona Occidental: Beneficencia Junior.

Champion Bat: Prudencio Pérez, del Vedado Junior.

Champion Empujador: Orlando Tapia, del Beneficencia Junior.

Champion Acumulador: Prudencio Pérez, del Vedado Junior.

Champion Estafador de Bases: Tomás Rodríguez, del Beneficencia Jr.

Champion Pitcher (mejor average) Pablo Martínez, del Modelo Cubano.

Champion Pitcher (mejor record): Domingo González, del Beneficencia Junior.

Componentes del Club Champion:

Delegado: Sr. Luis V. Diviñó.

Director: Sr. Octavio V. Diviñó.

Coacher: Profesor Ernesto Irizar.

Capitán: Joven Orlando Tapia.

Jugadores: Antolín Valdés; Domingo González; Lorenzo Prieto; Luis de Olivera; Vicente Quesada; Orlando Tapia; José Montero; Pedro Báguena; Tomás Rodríguez; Ramiro Ramírez; Alfredo Henry; Julio Gómez; Rigoberto Alvarez; Julio Alfonso y Tranquilino Coizo.

Véanse a continuación los scores de los juegos de referencia:

Score del juego Modelo Cubano-Acción Republicana:

ACCION REPUBLICANA

	V.	C.	H.	O.	A.	E.
A. Peña; lf. cf.	5	0	0	2	1	1
R. Surí; cf. lf.	5	1	2	1	0	0
J. Dosal; ss.	3	1	1	2	2	1
J. M. Blanco; c.	4	1	0	11	1	1
A. González; 3b.	4	1	1	1	1	1
R. Sala; p.	4	0	0	0	1	0
A Guinea; 2b.	4	0	0	1	3	1
J. Gar n; 1b.	3	0	1	6	0	1
O. Pina; rf.	3	1	0	0	0	0
Totales	35	5	5	24	9	6

MODELO CUBANO

	V.	C.	H.	O.	A.	E.
J. Yáñez; 1b.	3	0	0	13	0	2
A. Acevedo; 2do lf	3	1	1	1	1	2
J. Xiqués; ss.	5	1	0	6	2	1
A. Padrón; c.	4	0	2	2	3	0
G. Yáñez; 3b.2b.	4	0	1	1	6	1
O. Lauderman; cf.	4	1	0	3	0	1
S. Carbó; lf.3b.	4	3	3	1	1	0
E. Reynaldo; rf.	2	0	0	0	0	0
R. Lavastida; rf.	0	2	0	0	0	0
O. Torrens; rf.	0	0	0	0	0	0
P. Martínez; p.	3	3	2	0	0	1
Totales	32	11	9	27	13	8

Anotación por entradas:

A. Republicana . 014 000 000— 5
M. Cubano . . . 111 204 020—11

Sumario:

Carreras empujadas: Acevedo 2; J. Yáñez; Carbó; Surí. Two base hits: G. Yáñez; González. Sacrifices hits: J. Yáñez. Stolen bases; Surí 2; Dosal; J. Yáñez; Xiqués; Padrón; Lavastida; Carbó; Martínez. Double play: Xiqués a J. Yáñez; Padrón a Carbó. Quedados en bases: De Acción Republicana 6; del Modelo 4. Struck Outs: Por Martínez 2; por Sala 9. Bases por bolas: Por Martínez 4; por Sala 5. Dead balls: Por Sala 1 a Lavastida. Wild pitcher: Martínez 2. Balk: Martínez. Tiempo: 1:55. Umpires: R. Céspedes, home; E. Bey bases. Scorer: Luciano García.

Score del juego Atlético de Bernaza-Beneficencia:

ATLETICO DE BERNAZA

	V	C	H	O	A	E
A. González; cf.	3	1	1	0	0	1
A. Barranco; c. p.	3	0	1	5	0	2
F. Franco; 1b.p.c.	4	1	1	6	0	0
A. Sanz; 3b.	4	1	2	1	1	1
A. Boade; ss.p.1b.	4	0	1	4	2	2
C. Azor; rf.	4	1	1	1	0	0
R. Cabrera; 2b.	4	0	1	1	4	0
M. Azor; lf.	2	0	1	0	0	0
J. Muñoz; p. ss.	3	1	0	0	1	0
Totales	31	5	9	18	8	6

BENEFICENCIA JUNIOR

	V	C	H	O	A	E
T. Rodríguez; rf|cf	2	3	0	1	0	1
P. Báguena; cf.p.	4	2	1	1	0	1
J. Montero; lf.	1	5	1	2	0	0
O. Tapia; ss.	4	2	3	2	1	1
V. Quesada; 3b.	5	2	3	2	1	0
D. Gonzalo; p.rf.	3	2	0	0	0	0
L. Prieto; 1b.	2	3	1	5	0	0
A. Valdés; c.	4	2	2	7	2	0
L. Olivera; 2b.	5	0	1	1	2	1
Totales	30	21	12	21	6	4

Anotación por entradas:

A. de Bernaza. . . 122 000 0— 5
B. Jnior. .. .. .. 102 6111 x—21

Sumario:

Carreras empujadas: Tapia 5; Quesada 3; Báguena 2; Valdés 2; Olivera; A. González; Franco; Sanz; Cabrera. Two base hits: Barranco; Montero; Franco; Quesada 2. Stolen bases: Rodríguez 2; Quesada; Prieto; Valdés; Sanz; Cabrera. Quedados en bases: Del A. de Bernaza 5; del Beneficencia 9. Double plays: Olivera a Tapia a Prieto; Boade a Cabrera a Franco. Struck out: Por González 2; por Báguena 4; por Muñoz 1; por Boade 4. Bases on balls: por González 2; por Báguena 1; por Muñoz 6; por Boade 6; por Franco 1; por Barranco 2. Wild pitcher: Muñoz 1; Boade 2; Franco 2. Balk: Muñoz. Passed ball: Barranco 1; Franco 1. Tiempo: 1:45. Umpires: R. Céspedes home; E. Bey, bases. Scorer: Luciano García. Observaciones: Al pitcher González en 2 inn. y dos tercios le fueron 14 veces al bat; le anotaron 3 carreras limpias y le dieron 6 hits; el resto a Báguena. Al pitcher Muñoz en 3 inn. y dos tercios le fueron 13 veces al bat, le anotaron 4 carreras limpias y le dieron 5 hits; al pitcher Boade en 1 inn. y un tercio le fueron 12 veces al bat, le anotaron 2 carreras limpias y le dieron 4 hits; al pitcher Franco en 0 inn. le fueron 3 veces al bat, le anotaron 2 carreras limpias y le dieron 2 hits; al pitcher Barranco, en 1 inning le fueron 2 veces al bat, le anotaron 2 carreras limpias y le dieron solamente 1 hit. Lo ganó Báguena. Lo perdió Muñoz.

"LA LUBRICACION PERFECTA EN CINCO ETAPAS" ★

Desde la largada...

1° Essolube
por su inalterable fluidez

SON cinco las etapas en que debe vencer un lubricante para llegar a la meta de la lubricación perfecta.

A partir del arranque, ESSOLUBE ya comienza a destacarse. Por más tiempo que haya estado estacionado el auto, la fluidez constante de ESSOLUBE proporciona una lubricación instantánea. Afluye libremente y enseguida haciendo más fácil y más rápido el arranque.

Este pronto arranque representa economía para Vd. porque así no desperdicia gasolina y no queda el motor funcionando sin protección. ESSOLUBE es económico también por su gran rendimiento y por la protección completa que proporciona. Es el primer lubricante que reúne las cinco propiedades prescriptas por la ciencia para una lubricación eficaz.

★ Las 5 cualidades que debe tener el lubricante: Consumo Mínimo - Larga Duración - Residuo Mínimo - Fluidez Inalterable - Viscosidad Constante. ESSOLUBE las reúne todas.

Essolube STANDARD

EL AS DE LOS ACEITES
EL ACEITE DE LOS ASES
STANDARD

Para mayor comodidad, prefiera este envase seguro y manuable. ESSOLUBE también se vende a granel.

STANDARD OIL COMPANY OF CUBA

JULIO NAVARRO, LA ESTRELLA DE LOS 10,000 METROS

Vamos a tratar hoy el evento de 10.000 metros, que es otra de las carreras de fondo, que practicamos en Cuba... Este año, la llegada de Luis Godoy hizo que adelantáramos bastante, pero todavía estamos muy lejos de nuestros rivales los mexicanos... Mr. Hogarthy creyó que los cubanos triunfarían allá en San Salvador, porque en las prácticas que efectuaban los indios mexicanos, no demostraban gran cosa. Pero, ahora podemos decir que éstos adelantaron un 50 por ciento más que cuando estuvieron en la Habana, el año 30.... Luciano Flores, profesor de cultura física y coach azteca en estos eventos, utilizó una nueva forma o estilo para esta carrera... Por ejemplo, los indios relajaban todos los músculos por espacio de tres vueltas y se mantenían en los últimos puestos, pero gradualmente iban aumentando la velocidad y más tarde, parecían locomotoras incontenibles... Este estilo fué muy criticado, pero parece que da muy buenos resultados y ya hemos visto cómo han rebajado las marcas anteriores de manera fácil. Estos chamacos, además de su físico extraordinario, empleaban muy buen estilo y mucha disciplina, haciendo todos los movimientos con mucha armonía y sobre todo el de los brazos... Galicia tenía el mejor estilo y el campeón Morales saltaba mucho... Nuestro ranking:

1. **Julio Navarro. 36.50.4/10 minutos**
2. **Luis Godoy. 36.55.1/5.**
3. **José M. Monzón Cruz 37.52 id.**
4. **José Cárdenas. 37.27.1/10.**
5. **Felipe Hurtado. 38.09**
6. **Víctor Tarín**

Luis Godoy, fué la figura más popular y también la más destacada de los corredores de 10.000 metros. Tan pronto llegó de los Estados Unidos y debutó entre nosotros comenzó a llamar la atención de todos... Luis gustaba mucho por la cantidad de coraje que empleaba en sus demostraciones... La primera vez que lo vimos correr no tenía training pero como esa competencia era la última eliminación que hacía el Comité Olímpico, no le quedó más remedio que correr y ya todos sabemos cuáles fueron los resultados. . . . Alejado por un poco de tiempo, Luis volvió a practicar y entonces cogió su forma la cual le hizo siempre aparecer como favorito .. Godoy resultó el hombre más peligroso en este evento...Cuando comenzaba una carrera, estaba luchando hasta el final donde casi siempre llegaba desmayado, poniendo más de una vez su vida en peligro... Yo creo que es el atleta de track cubano de más coraje en la actualidad... José Cárdenas y Monzón Cruz luchan por el tercer lugar pero el primero finalizó bien la temporada y por lo tanto se ganó el puesto...

Cárdenas, sin embargo, realizó un bonito año llegando a ser el primer hombre en romper el antiguo record de Rodríguez Torres. . . Decayó demasiado al final y no pudo contener el empuje del popular pinareño ..

Felipe Hurtado luce bien en quinto puesto y Víctor Tarín no pudo mejorar el último: . .

Formaron el team Olímpico:

1. **Julio Navarro**
2. **Luis Godoy**
3. **José Ma. Monzón Cruz**

San Carlos le ganó a Güines el game, 39x29

Jugando con velocidad, los carlistas, se apoderaron de la victoria ayer noche

El team del Club San Carlos derrotó al conjunto de Güines en el juego de la serie final, tomando así una buena delantera en el campeonato social de Basket ball. El score fué de 39 por 29.

Jugando con mucha velocidad, los carlistas superaron al team de Güines en las dos mitades del juego, demostrando con ello más clase que sus opositores.

El Baturro Gutiérrez, notable forward, encabezó el ataque de los triunfadores con seis canastas, siendo en realidad el héroe de la noche.

En el primer turno, y en game de exhibición, el team femenino del San Carlos conquistó a otro de Güines con score de 11 por 7.

SAN CARLOS

	Fig	Fog	Fc.
Raquel Lanz; F.	1	1	2
Adriana Gutiérrez; F.	0	0	2
M. Escarpenter; G.	1	0	2
Vivina Adams; G.	0	0	3
Marta Colón; G.	3	0	0
Olga Lanz; F.	0	0	0
Isaura Martínez; F.	0	0	0
Totales	5	1	9

GUINES

	Fig	Fog	Fc.
Neza García; Fg.	0	0	1
Noemí Gálvez; F.	0	0	0
Ruth Gálvez; C.	0	3	0
Olivia Núñez; G.	0	0	2
Odilia González; G.	1	0	0
Alicia Pérez; F.	1	0	0
Totales	2	3	3

Resultado:

San Carlos. Primer half: 3—2. Segundo half: 4—2. Total: 11.

Güines. Primer half: 0—2. Segundo half: 2—3. Total: 7.

Referee: Enrique Brú. Umpire: R. Azcárate.

SAN CARLOS

	Fig	Fog	Fc.
A. Gutiérrez; F.	6	0	0
I. Camero; F.	3	2	2
S. del Castillo; C.	3	1	3
I. Nickse; G.	1	2	0
Ant. Valdés; G.	1	0	3
T. Gutiérrez; C.	0	0	0
Adolf. Valdés; G.	3	0	2
A. Maresma; G.	0	0	2
J. Iglesias; F.	0	0	0
Totales	11	5	12

GUINES

	Fig	Fog	Fc.
C. Alemán; F.	1	3	1
A. González; F.	1	2	2
A. Díaz; C.	6	1	1
O. Carabeo; G.	2	3	3
C. Hernández; G.	0	0	2
R. Hernández; G.	0	0	0
Totales	10	9	9

Resultado:

San Carlos. Primer half: 16. Segundo half: 23. Total: 39.

Güines. Primer half: 10. Segundo half: 19. Total: 29.

Referee: Ramón Azcárate. Umpire: Enrique Brú. Anotador: Paco Muñoz. Cronometrista: Julio Fernández.

AMENAZAN CON SUSPENDER A BABE RISKO EN EL ESTADO DE PENNSYLVANIA

HARRISBURGH, Pa. diciembre 23. (AP).—La Comisión de Boxeo del estado de Pennsylvania comunicó hoy a Babe Risko, campeón mundial de los pesos medianos, que estaba suspendido indefinidamente si no peleaba en

Risko derrotó a Teddy Yarosz hace Pittsburgh el día primero de año. algunos meses y la Comisión cree que debe darle la revancha antes de primero de enero.

JACOBS «EXPLICA» EN N. Y. POR QUE SUSPENDIO LA PELEA DE GASTAÑAGA

NEW YORK, diciembre 23. (AP).—Mike Jacobs, famoso promotor de boxeo llegó hoy a esta ciudad procedente de la Habana y lo primero que hizo fué explicar el verdadero motivo por el cual suspendió la pelea que tenía anunciada entre Isidoro Gastañaga y Joé Louis para el día 29.

Jacobs declaró que las condiciones de la isla no eran realmente satisfactorias y que seis hombres armados con ametralladoras tenían que protegerlo para andar por la ciudad desde que llegó a la Habana.

«En esas condiciones no podía efectuar la pelea de ningún modo»—dijo Jacobs. «Pero, aun así traté de ofrecer el espectáculo. Fuí a la Habana tratando de arreglar el asunto, pero Julián Black, manager de Louis me convenció de que ante esa situación no podía arriesgar a Louis».

«Nosotros no podíamos permitir que Louis tuviese que tener una escolta de hombres completamente armados con ametralladoras para estar por la ciudad. Por eso decidimos suspender la pelea».

«Yo le dije a la gente de la Habana que el match sería ofrecido después de las elecciones, el día 2 de febrero. Algo tenía que decirles. Pero, enseguida que pude tomé el vapor y me marché. El asunto me ha costado unos $7,000.00 pues le he pagado a todo el mundo pero todo eso lo considero bien barato. Gustoso pagaría el doble con tal de no verme en aprietos con ametralladoras».

«Dije que Louis necesitaba descanso, pero no hay tal. Louis está mejor que nunca y subirá al ring el día 17 de enero en Chicago, para pelear con Retjlaff; ya esto es definitivo».

N. de la R.—(Hasta aquí el cable. Ahora ustedes comprenderán perfectamente que todo cuanto dice Jacobs en sus declaraciones es incierto, especialmente esa parte donde dice que «pagó todo lo que debía». Los promotores locales, entre ellos Luis Pargas, tienen buen recuerdo de la visita de Mr. Jacobs. Y en cuanto a Cuba, mayor propaganda en contra no pudo haber hecho el hombrecito).

M.E.C.D. 2016

SALDRA MANANA MIERCOLES RUMBO A ORIENTE LA EXCURSION PRESIDENCIAL DE LA COALICION TRIPARTITA

NO SOLICITARA EL DR. CARLOS M. DE CESPEDES, QUE SEA REVOCADO EL ACUERDO DE ABSTENCION

MATANCERAS *por Manolo Jarquín*

DIAZ PEDROSO.—Previsto el desenlace.

Hizo crisis en la tarde del domingo la gravísima dolencia que venía minando la existencia del muy estimado caballero.

Entregó su alma a Dios, en ese día 22 de diciembre, el hombre que fué espejo de caballerosidad, modelo de padre y de esposo, y ciudadano intachable y de una integridad a toda prueba.

Se aunaban en Antonio Díaz Pedroso, la bondad y la energía, la tenacidad y el carácter y una delicadeza en sus maneras y un don de gentes tan exqcisitos, que hacía que se le quisiera, tanto como se le admiraba.

Hidalgo y caballeroso florecían en él las virtudes y cualidades de aquellos criollos de ayer, que pocos, muy pocos ejemplares nos van quedando ya.

Pulcro en el vestir, refinado en el trato, con palabra que cautivaba por su elevación de conceptos, y con inteligencia y claro talento, el hombre que acaba de perder la sociedad de Matanzas era un muy legítimo blasón suyo.

Descendiente, como lo dice su apellido, de una ilustre familia cubana, heredó con patrimonio y fortuna, cuantos dones aureolaron siempre esa casa de Pedroso, primera entre las primeras de Cuba.

Llorando a Antonio queda su viuda y quedan sus hijos, y en el rogar hoy atribulado por la congoja más grande, se abren el vacío y el infortunio, que todo lo nublan y todo lo enlutan.

Para Angelita Díaz, máter dolorosa a quien golpe tan rudo acaba de asestar el destino, así como para sus hijos, va mi pésame más sentido en esta nota.

El duelo de los Díaz Pedroso, es duelo profundo y grande de la ciudad matancera.

EN LA BENEFICENCIA.—El acto del sábado.

Tan lucido como brillante y tan elocuente como alentador, fué esa ceremonia que tuvo por marco aquella santa casa, que es albergue y es refugio de paz, de caridad y de amor.

El Comité en pleno de la Cruz Roja Cubana, con su más alto dignatario, el doctor Domingo Romeu y Jaime, se trasladó a esta ciudad, para prender en el noble pecho del doctor Miguel A. Beato, filántropo médico, que es director y presidente de la Junta de Patronos de aquel hospicio, la gran placa de dicha institución, que es el honor más grande que se concede a cuantos en sus filas se destacan de la manera que se ha destacado ese insigne galeno.

Se premiaba asimismo a los colaboradores de Beato, los miembros de los patronatos de los asilos «Santa Isabel» y Beneficencia, con el diploma que los arma caballeros de la Cruz Roja, y se otorgaba también una muy merecida distinción al joven historiador José Manuel de Ximeno y Torriente.

Pasadas las cuatro, llegó a la Casa de Beneficencia el doctor Romeu con los altos oficiales de la Cruz Roja, que vinieron de la Habana y se les esperaba allí, por el gobernador, señor Rogelio Estorino; por el poeta Cabrisas, en representación del alcalde municipal, y el comandante Eliseo Guerra, que ostentaba la representación del jefe militar del Distrito.

El director de la clínica «Matanzas», doctor Luis Tapia; el Dr. Santiago Verdeja, presidente del partido Conservador; los doctores Sardiñas y Alonso Pujols, los compañeros en el periodismo Ovidio Santana, Eduardo Alfonso y Bernardo Rodríguez; los doctores Elio Leiva, Héctor Pagés y los señores Almirall, Viciedo, etc., etc., figuraban entre la concurrencia, en la que prevalecía el sexo bello, representado allí por la esposa de Beato, la alta dama María Dolores Núñez.

Las niñas de la Beneficencia, con sus pulcros uniformes; los muchachos del asilo Casals, con su profesor, y la Banda del Municipio, llenaban el hermoso patio donde al compás de la batuta de Aniceto Díaz, realizaron diversos ejercicios.

Se inició la ceremonia con el Himno Nacional, y usó de la palabra, después el doctor Romeu, para exaltar la personalidad del doctor Beato, y los méritos contraídos por su alta labor, que le ha conquistado el inmensísimo honor de que se le hacía objeto en aquellos instantes.

Entre una salva de aplausos prendió el doctor Romeu al pecho del doctor Beato, la hermosa cruz de esmalte y oro en que campea el escudo de la República.

Fueron después desfilando para recibir sus diplomas de comendador, el señor Ximeno; de oficial, don Pedro Urruiza, y de caballeros, los señores Félix Estacholí, Ismael Quiroga, Ramiro Obrador, Miguel Funes, Salustiano Aportela, Fernando Estiddo, José Manuel Martínez, Domingo Alvarez y José Gatell.

Concluso el acto, se trasladaron al café Velasco los concurrentes, donde se les obsequió espléndidamente.

No fueron sólo honores los que trajo a Matanzas el sábado la Cruz Roja, porque al conocerse por los miembros del Comité Ejecutivo la situación difícil, amenazante de cierre, del Asilo Casals, prometió un auxilio que permitirá esperar a que la Asociación Cívica de Beneficencia se provea de fondos con que continuar atendiendo éste y otros muchísimos establecimientos de la misma índole, creados bajo su égida.

Fué este rasgo hermoso, este gesto magnífico, el epílogo de la fiesta, porque fiesta fué el ceremonial que aquí reseño, efectuado en la tarde del 21 de diciembre.

La Cruz Roja, el sábado, demostró no sólo que hace el bien a manos llenas, sino que sabe alentar a quienes, como esos señores condecorados ese día, lo practican tan gentilmente.

Honrar, honra...

ANIMADO RECIBO.—De los esposos Argilagos.

Horas en extremo gratas, momentos deliciosísimos fueron los que pasamos el sábado cuantos acudimos a cumplimentar al capitán Eduardo Argilagos y su bella esposa Esther Pura García, en su residencia de la calle de Independencia.

Festejaba su cumpleaños el digno oficial y la esplendidez siempre triunfante de aquel hogar de mis caros amigos Sixto García y Esther Polanco, desbordóse una vez más en prodigalidad de obsequios.

Comenzó la fiesta—porque fiesta hay que llamarla, dados sus múltiples atractivos—a las seis de la tarde.

El bello patio que hoy se enjoya con las pompas de la blancura infinita de las hipomeas que lo tapizan, ofrecía un aspecto encantador cuando allí llegamos con Manolo Zapico e Ismael Obias.

Se jugaba en las pequeñas mesas distribuídas por doquiera y funcionaba ya desde esa hora el bar propio de los señores de García.

Bailaba la juventud en los salones, a los acordes de un terceto de cuerdas, y en el amplio comedor, una florida mesa ofrecía un buffet que merecía honores de grand dinner.

Fiambres de todas clases, pastas y bocaditos, dulces y bombones, alternaban con los cocktails, que se sucedían en variedad inigualada.

Hasta bien entrada la noche se mantuvo la reunión en un gran auge, y pasadas las doce, sirvióse un delicioso arroz con pollo, complemento de la obsequiosidad de Argilagos y Esther Pura y sus amantes padres.

Diré algunos nombres de los asistentes a ese recibo:

Primero, estos matrimonios: Cuca Leiva y Fernando Artamendi, Luis Villabella y Lolita Solís, José M. Pita y Juanita Domínguez, Néstor Guiteras y María Luisa Bidopia, Benigno Jiménez Plá y Lucía Mora, Carlos Torralba y Juanita Gálviz, y el doctor Marcos Gálviz y su gentil esposa.

La señora viuda de Guiteras, Hortensia Aranguren.

Y de la jeuneusse, Amparito Díaz Pardo, Carmita Moro, Dinorah Algarra, Chiquitica Calatayud, Mary Guiteras y Susy Candelario, a las que atendía la ideal Teresita, esa figulina de tan aristocrática prestancia.

Manolo Zapico, Ismael Obias, Octavio Viciedo, Juanito Candelario, Mandy Uriarte, Totoño Moré y el cónsul de los Estados Unidos, mister Thompson, completaban el party.

Con los esposos García Polanco y Argilagos García hacía los honores de la fiesta su hermana Cucú, que es alma y es espíritu que inspira la vida de aquel tan grato hogar.

Del arte y la gentileza con que reciben en su morada los esposos García-Polanco, ha agotado ya mi pluma cuanto elogio y cuanto adjetivo pudiera escribirse.

Es único su «savoir fair».

Y es fama y es de todos conocidos, que ni en rumbo ni en derroche ni en prodigalidad tienen parangón.

Por eso el éxito de cada fiesta que allí se celebra y por eso el eco que dejan éstas en cuantos a ellas asisten.

No extinguidos aún esos ecos de la reunión del sábado, renuévase la alegría hoy en aquella casa, donde se festejará la Nochebuena con una cena que, aunque organizada con carácter íntimo, se traducirá en otro brillante acto social.

Tengo en esa table mi cubierto.

CORREO DE BODAS.—La primera del nuevo año.

Para el próximo día 2 de enero han sido concertados los esponsales, de una parejita que disfruta de tantas simpatías en la sociedad matancera como la que forman Juan Tápanes y Consuelito Díaz.

Boda de grandes simpatías para la cual he sido designado como testigo de la encantadora fiancée.

Tendrá carácter íntimo ese enlace, porque con esos los deseos de los novios, y porque también se lo impone el luto aún no aliviado en la familia Tápanes.

Con otros interesantes detalles sobre el ceremonial he de hablar nuevamente de este matrimonio, en próximas «Matanceras».

LA CANASTILLA MARTINIANA.—Del Club Rotario.

Para el jueves de esta semana, están citadas las esposas de los rotarios matanceros, que como todos los años donarán una canastilla al niño que nazca en la fecha en que vino al mundo el Apóstol, de nuestras libertades, el gran Mártir de Dos Ríos, José Martí.

Con la señora de Beato, que preside el Club, este año, se reunirán de Pérez Jorge, de Linares, de Candas señoras de Esquerré, de Dihigo, delario, de Quirós, etc. etc., para repartirse la labor grata y hermosa de confeccionar las piezas que han de integrar la canastilla martiniana.

LECUONA.—Imán de los públicos.

El sólo nombre del gran compositor en las carteleras de «Sauto», atrae a las oficinas de «El Republicano», donde labora nuestro compañero Eduardo Alfonso, a cuantos se preparan para gozar de esa única función que en el magno Coliseo nos ofrecerá el jueves, el autor de la Comparsa.

La representación de «Lola Cruz», el jueves, ha de ser a teatro lleno, se hacen a Alfonso.
dado el pedido de localidades que

No quedan ya disponibles palcos de platea y de los segundo piso, así como de lunetas es tan grande la demanda, que seguramente no irán a taquillas sino poquísimas butacas.

EN NUEVO HOME.—Los esposos Uriarte-Oliva.

Están instalados desde el sábado, en la hermosa casa de la calle de Maceo número noventa, el director del Liceo, Ignacio Uriarte y su distinguida esposa Herminia Oliva.

Casa en que floreció aquella constelación de bellezas que formaban con ella, las hermanas de la señora de Uriarte, Angélica, Lolita, Amelia y Elvira.

En compañía de sus hijos, tan populares y tan queridos entre nuestra juventud, se brindan a sus amigos en la nueva residencia, los esposos Ignacio Uriarte y Herminia Oliva

LA REVISTA «MATANZAS».—Su número de diciembre.

Con mayor interés cada día, con material que se supera por número y con grabados muy bellos, llega a mi mesa, ese cuaderno, que el doctor Américo Alvarado y Vitín Garay editan en los talleres de «La Pluma de Oro».

La revista «Matanzas» es un verdadero blasón de la Atenas y es, entre la prensa de Cuba, un muy bello exponente de su cultura y de su adelanto.

El esfuerzo y los sacrificios que implica esa empresa que tan valientemente han acometido Alvarado y Garay, sólo la experiencia de que yo me ufano, puede aquilatarla y avalorarla debidamente

Es un verdadero heroísmo el que ellos realizan.

Y por ello es tan doblemente encomiástica su labor.

LA BODA DE UN COMPAÑERO.—En Santa Clara.

Para el jueves 26 del corriente han sido señalados los esponsales de un periodista que tiene bien ganada reputación y fama en este campo estéril de la crónica social.

Me refiero a Armando Machado, que une sus destinos a los de la señorita Lolita Artiles, una belleza de la ciudad de Marta Abreu, ante cuyas gracias se rinde el atildado croniqueur.

El más estrecho carácter íntimo, tendrán estos esponsales, que la sociedad villaclareña ha de ver con tanto gusto, por tratarse de su heraldo más exaltado de uno de los hijos que más la honran.

Para los futuros esposos Machado-Artiles, va mi enhorabuena en esta nota.

Con mis votos por su ventura.

JOSE ALMODOVAR.—De plácemes.

Acaba de ser confirmado en el cargo de pagador de la Zona Fiscal, posición que ya ocupa en propiedad, el muy estimado amigo.

Recibió ayer su nombramiento y recibe de sus amistades infinitas, en estos momentos, las congratulaciones más grandes.

No podría faltar la mía al nuevo pagador de la Zona Fiscal de Matanzas.

BERTHA CARNOT.—De días.

Festeja mañana su natalicio y ofrecerá una deliciosa fiestecita al grupo de sus amistades, la encantadora mademoiselle que es hija de aquel ilustre médico matancero, que murió siendo alcalde de la ciudad.

En la residencia habanera de Berta se reunirán mañana, en la tarde, sus numerosos amigos, para gozar de horas muy amables y muy gratas.

Mi felicitación a esa gentil.

DOS REPARTOS.—A los necesitados.

Llevaron a efecto uno las Antiguas Alumnas del Colegio «La Milagrosa», que ofrecieron a las niñas pobres que allí se educan, unos delicados presentes pascuales.

En el edificio del colegio, en la calle de Jovellanos, tuvo efecto ese acto de amor y desprendimiento, presidiéndolo con la Superiora y las hermanas del plantel, las señoras y señoritas que forman la directiva de las Antiguas Alumnas.

Fué el otro reparto el que hicieron a los viejecitos del Asilo de Ancianos los alumnos de la Escuela Anexa, que visitaron el hospicio acompañados del doctor López Centellas, entregando a cada asilado un lote de alimentos y chucherías de Navidad.

La Banda Municipal, cedida galantemente por el alcalde Solés, amenizó este acto tierno y edificante.

El reparto del Tennis no será ya hasta el primero de enero, según me acaba de comunicar la señorita Bertila Haedo, presidenta de aquella sociedad.

LAS BODAS DEL SABADO.—Sin reseña hoy.

No podría hacer crónicas de esas dos ceremonias nupciales de la tarde del día 21, porque sin espacio ya, ni tiempo tampoco, tendría que reducirlas a las pocas líneas que me restan de la correspondencia de hoy.

Tanto el matrimonio de la señorita Delgado con el señor Rodríguez Gandía, como el de la señorita López López con su primo el señor Rodríguez López, tendrán eco aquí, mañana.

Así me place consignarlo.

EN EL TENNIS.—El asalto de hoy.

Organizado por Amparito y Mercedita Díaz Pardo, por Carmita Moro, por Chela Torres, se celebrará esta noche una simpática fiesta en el Club de la Playa, que amenizará la orquesta de Somavilla.

Comenzará el baile del Tennis a las diez y media y será allí la cita de cuantos tengan cena en su casa en esta clásica fecha de Nochebuena

Como otros años, los claros del día sorprenderán a los bailadores.

Es la consigna.

J. M. CUBRIA.—Enfermo.

Guarda cama desde hace días, víctima de un ataque gripal, el estimado joven con cuyo nombre encabezo esta nota.

Su estado, aunque no de cuidado, lo alejará de las diversiones y las fiestas de Navidad, que este como ningún otro año, preséntanse pródigas para los matanceros.

Hacemos votos por la mejoría y restablecimiento del joven Cubría.

LA ULTIMA NOTA.—Para desear a mis lectores unas muy felices Pascuas y las más grandes venturas en estas Navidades. Sean de regocijo, de alegrías y satisfacciones las horas de estos días 24 y 25 de diciembre para los asiduos a estas «Matanceras».

Lea ¡ALERTA! al mediodía y el AVANCE por la tarde

MOVIMIENTO POLITICO

Los doctores Gómez-Laredo y su comitiva, serán recibidos por la coalición en todos los paraderos de su tuornée propagandista.—Varios candidatos del Centrismo afirmaron declaraciones que el Dr. Céspdes desmiente rotundamente.—Un éxito de los Partidos «conjuncionados» en «La Palma».—Elementos Centristas se adhieren a Beruff Mendieta.—Los ex-bomberos, apoyan a Beruff y a Chicho Morán.—Palma, Simo, Pruneda, Ricardo Gómez, Alfredo Alvarez y Antonio Martínez, activos.—Notas de las oficinas de los Partidos.—Otras noticias del movimiento de la política nacional

DESMIENTE EL DR. CESPEDES UNAS DECLARACIONES QUE LE FUERON ATRIBUIDAS

El Dr. Carlos Manuel de Céspedes, Candidato Presidencial de la Conjunción Centrista Nacional, nos remitió ayer las siguientes declaraciones:

«La Prensa de ayer informó sobre una entrevista celebrada entre algunos candidatos del Partido Conjunción Centrista Nacional y yo. En relación con la misma, y en mérito a su exactitud, conviene hacer las aclaraciones siguientes:

«Dichos señores candidatos demandaron mi cooperación personal a sus aspiraciones electorales, instándome, en consecuencia, a mantener y defender mi candidatura presidencial por el Partido Conjunción Centrista Nacional. Para ello no debía ser obstáculo el acuerdo de abstención adoptado por su Comité Ejecutivo Nacional, ya que se consideraban desligados del mismo, y por tanto, no obligados a seguir sus inspiraciones en modo alguno.

«Les manifesté, simplemente, que el acuerdo de abstención tomado por el Ejecutivo Nacional del Centrismo me impedía reanudar la campaña en pro de mi candidatura presidencial, y más aún, si se tenía en cuenta que obraba en poder de dicho Comité mi renuncia a dicha candidatura, juntamente con la de mi querido y admirado amigo el Dr. Carlos de la Torre, candidato Vice-presidencial.

«Por lo demás, les expliqué que yo no sería obstáculo para que fueran complacidos en sus deseos, si el Comité Ejecutivo Nacional estimaba oportuno y patriótico, en alguna oportunidad, la revocación del acuerdo de abstención, determinación que me complacería en atender, siempre que respondiera al alto ideario patriótico y político del Centrismo, como todas hasta el presente.

«Por tanto, es incierto que yo haya prometido a esos señores candidatos concurrir a la lucha comicial, como lo es también que les haya ofrecido solicitar del Ejecutivo Nacional del Centrismo la revocación de su acuerdo de abstención. De la misma manera es incierto que me haya sido entregado para su lectura y consideración el documento en que dichos señores candidatos exponen sus puntos de vistas, y del que he tenido la primera noticia al leerlo en la Prensa, unido a las manifestaciones que han originado esta rectificación.»

SANCTI-SPIRITUS, CAMAGUEY, V. DE LAS TUNAS, HOLGUIN Y SANTIAGO, RUTA DE LA EXCURSION COALICIONISTA

Mañana miércoles 25 en horas de la noche, saldrá de la Estación Terminal el tren excursionista que conducirá hasta Oriente a los candidatos Presidenciales de la coalición, doctores Miguel Mariano Gómez y Federico Laredo Brú, y las figuras principales de los tres partidos.

Anoche se encontraba dando los últimos toques de organización el señor Francisco Castro López uno de los más activos lugartenientes del doctor Gómez.

Nos informó el amigo Castro, que en el tren Presidencial irán además de los candidatos doctores Gómez y Laredo, los jefes de los tres partidos, los mejores oradores de la coalición, la Prensa nacional y extranjera y los operadores de radio.

Ya está hecha la selección de los viajeros y según tenemos entendido es inútil toda gestión que se haga para aumentar la lista de las personas que acompañarán a los doctores Gómez y Laredo.

Los retratos gigantes del general Gómez y de Miguel Mariano, se exhibirán en todas las fiestas del recorrido, así como los seis rótulos que indican la cifra de afiliaciones por provincias con que cuentan la coalición y el CND, y que se debe a la Coalición Tripartita de la Acera del Louvre.

La excursión estará en Sancti Spíritus en las primeras horas del día 26, donde pasarán la noche el doctor Gómez y sus acompañantes, para estar el 27 en Camagüey, el 28 en horas de la mañana en Victoria de las Tunas, llegando a Holguín por la tarde. El día 29 será la fiesta en Santiago de Cuba, regresando la excursión el día 30, para estar en la Habana, el 31 por la noche.

En todas estas ciudades se les tributará a los candidatos Presidenciales magno recibimiento, según las noticias que ya se tienen de los organizadores.

La primera fiesta será como ya hemos dicho el día 26 en Sancti Spíritus, la ciudad natal del candidato Presidencial. Es grande el entusiasmo en la villa del Yayabo.

Más de seis mil hombres a caballo darán la bienvenida al hijo del héroe de Arroyo Blanco.

Integran la comisión organizadora entre otras, las siguientes personas: doctor Félix García Rodríguez, Mariano Miguel Echemendía, Anselmo Alvarez, Eduardo Suárez Rivas, Manuel García Gómez, candidato a la Alcaldía y doctor Pancho Aguilera.

De Cabaiguán vendrán numerosas personas y una caballería a cuyo frente figurará el señor Rogelio Oria; y de Guayos otra comandada por el veterano José María González.

Los organizadores de la fiesta en Camagüey, son: los doctores Ituarte, Gonzalo del Cristo, Arturo Recio, Pérez Lara, candidato a Gobernador. el comandante Enrique Recio, Ernesto Rosell, doctor Pino, de Morón: doctor Romero Olazábal, de Ciego de Avila; Gral. Manuel Ruíz Esperón, doctor Domínguez, doctor Leiseca, doctor Aguilera, Andrés Veloso, Joaquín Consuegra, Eduardo López, Cesáreo Peñalver, Salvador Martín, doctor Manolo Tomé, Chicho Díaz, Enrique Machado, Manuel de la Cruz Modesto Cervantes, Sotero Castillo, Paquito Jiménez, Gerardo Angulo, Juan Pérez y Fernando Moisés.

Del recibimiento en la región oriental, se han encargado el Gobernador Pérez André, Arturo Illas, Pedro Flores Chacón, Luis Caíñas Milanés, Tontón Vinent, Cachumbo Casterví, Manolo Hartman, Adriano Galán, Calixto Manduley, Bensan Quintana y otros.

EL DR. ANTONIO BERUFF MENDIETA RECIBIO LA ADHESION DE NUMEROSOS PTES. Y SECRETARIOS DEL CENTRISMO

En horas de la tarde del pasado domingo y en el Círculo que en la Calzada de Reina tiene instalado el Partido Reformista se verificó un importante y trascendental acto de carácter político. Numerosos Presidentes y Secretarios de los Comités de la «Conjunción Centrista Nacional», se reunieron con el doctor Antonio Beruff Mendieta, cuya candidatura proclamaron entre grandes demostraciones de simpatías y adhesión..

El doctor León Fesser, uno de los líderes de las fuerzas municipales del Centrismo. fué el primero en hacer uso de la palabra, comenzando por significar que el doctor Beruff Mendieta, es decir su candidatura, había conquistado desde los primeros instantes las más vivas simpatías en el Centrismo, por cuanto veían en los prestigios de la joven figura del popular político, la seguridad de que la capital cubana tendría por vez primera un verdadero Alcalde compenetrado con las necesidades y aspiraciones de sus convecinos. El doctor Fesser fué interrumpido en distintas ocasiones por los aplausos que le tributaron sus correligionarios

Le sucedió el señor González de Castro, el que abundó en los propios términos expuestos por el doctor Fesser, agregando que el Centrismo se unía y adoptaba con todos sus entusiasmos a la candidatura del doctor Beruff Mendieta, porque, además de figurar en su hermosa plataforma administrativa muchos de los más sobresalientes puntos del Programa Municipal del Centrismo, constituía una promesa cierta de su más exacto cumplimiento. Después se refirió a la imposibilidad e improcedencia de que los Centristas habaneros pudieran acatar la decisión de la abstención política porque obediencia significaría la más cruel esterilidad de los ingentes esfuerzos realizados por los que sin recursos materiales habían aportado todos sus entusiasmos y esfuerzos para llevar a la organización al lugar en que se encontraba». El señor González Castro fué muy aplaudido.

Finalmente, y en medio de gran ovación usó de la palabra el doctor Antonio Beruff Mendieta, quien comenzó exteriorizando su inmenso júbilo por encontrarse entre sus amigos Centristas cuyo ideología y sentimientos por el bienestar de nuestra capital celebraba con extraordinario regocijo.

Después el doctor Beruff Mendieta se extendió en una serie de consideraciones relacionadas con sus aspiraciones y anhelos, haciendo referencias que fueron muy aplaudidas. Instantes después de haber terminado su breve peroración el doctor Beruff Mendieta se ausentó dejándolo reunido con los Presidentes y Secretarios Centristas, a Guillermo de Piña Mata.

De lo que se tratara en la reunión nada pudimos conocer ya que la misma fué de carácter reservado. A la terminación de la misma, el candidato a Representante señor Piña nos dijo:

«El Centrismo, como acabáis de observar, es decir: la más ideológica de nuestras organizaciones políticas, se acaba de sumar a Beruff Mendieta, para aumentar la gran mayoría que este habrá de obtener sobre el CND.

Muy animada fiesta celebró anoche el Conjunto y sus aliados en La Palma. Asbert y P. Cuervo, ovacionados

Tuvo lugar anoche el segundo mitin de la serie organizada por el Directorio Municipal del Conjunto Nacional Democrático, Partido Unionista y Unión Revolucionaria. Fué una demostración de la fuerza de esos partidos y de la popularidad de los candidatos, especialmente del doctor Pelayo Cuervo Navarro, que fué vitoreado por la concurrencia.

Todas las fuerzas de los tres partidos de los barrios de Calvario. Arroyo Naranjo. Arroyo Apolo, Jesús del Monte y Manuel de la Cruz se reunieron en «La Palma», que estaba pintorescamente engalanada con banderolas, palmas y banderas cubanas, mostrando una iluminación perfecta.

Cuando llegaron el doctor Pelayo Cuervo y el General Ernesto Asbert fueron ovacionados por la muchedumbre por espacio de varios minutos.

Casi todos los candidatos a cargos municipales y provinciales de los tres partidos, estaban presentes y desfilaron por la tribuna elocuentes oradores entre los cuales recordamos a Marín Guerra, Portocarrero, Calzadilla Pou, Ochoa, Peralta, Beltrán, Coyula, Saladrigas, haciendo el resumen el doctor Pelayo Cuervo, quien, en frases de magnífica elocuencia, hizo un análisis de la situación política en la esfera nacional, la provincial y la municipal, señalando, con distintos argumentos, como el triunfo tiene que sonreir al General Menocal, al General Asbert y, en lo municipal, a su propia persona, que —dijo— «se considera ya Alcalde la Habana».

Las frases de Pelayo fueron interrumpidas por las ovaciones reiteradas de la concurrencia que, entusiasmada, no quería dejarlo abandonar la tribuna.

En resumen: una gran fiesta con millares de asistentes; buenos oradores, excelentes orquestas y sones y un gran entusiasmo.

TRASMITIRA POR RADIO EL SR. ENRIQUE ROIG EL PROGRAMA NACIONALISTA

El señor Enrique Roig, uno de los valores que con más entusiasmo cooperan con el Presidente del Partido Unión Nacionalista, ha sido acertadamente designado para trasmitir diariamente por rdio, en Artículos sucesivos, el programa ideológico del Nacionalismo, dando a conocer al electorado cubano las bases fundamentales de su constitución y la plataforma que pretende sustentar desde el Poder, en caso de que la voluntad popular le favorezca con su elección. Un triunfo nacionalista es, sin duda alguna, encomendar al señor Roig esta delicada misión, que ha demostrado un verdadero tacto seleccionista en el señor Justo Luis del Pozo.

Los ex-bomberos habaneros con Beruff y Chicho Morán

La naciente «Agrupación de ex-Bomberos de la Habana, Amigos del Dr. Antonio Beruff y Narciso Morán», dió pruebas en la gran fiesta del sábado de su pujanza y eficiente organización.

En número de más de cien individuos, perfectamente organizados, con sus estandartes y banderolas alusivas al acto, así como una Chambelona, hicieron acto de presencia en la esquina de Prado y Dragones, lugar de cita para de ahí marchar a la vanguardia de la fiesta.

El Presidente del Comité Ejecutivo de esa Agrupación, le ha enviado al doctor Beruff Mendieta, el siguiente telegrama.

«Dr. Antonio Beruff-Mendieta. Estación C.M.C.F Hora Beruff-Mendieta. Prado 9. Habana. Impresionados aún por el hermoso triunfo de esta noche, en el mitin ccalicionista, queremos ser los primeros en saludar al Alcalde la Habana, consagrado por el pueblo.--Francisco Febles, Presidente, Enrique Domínguez, Secretario».

CONSTITUIDO UN COMITE PRO DORA JIMENEZ.—La señora Estela Silvera, nos anuncia que se ha constituído el Comité Pro Dora Jiménez con verdadero entusiasmo, ya que sus amitades desean salga triunfante en la lucha electoral, ganándose un acta de Representante por el Partido Centrista del ilustre doctor Carlos Manuel de Céspedes.

UNA CARTA DEL PRESIDENTE DEL EJECUTIVO LIBERAL DE CASA BLANCA

Hemos recibido una carta firmada por el señor Antonio García Mora, presidente del Comité Ejecutivo Liberal del Barrio de Casa Blanca, en la que significa que están de acuerdo con los ideales que persigue la «Izquierda Liberal», todos los componentes de dicho Comité, por cuya plataforma vienen ellos laborando incesantemente. También nos dice el señor Antonio García Mora, que los liberales que preside apoyan la candidatura del doctor Pelayo Cuervo, a la Alcaldía de la Municipalidad habanera.

ALFREDO ALVAREZ SUAREZ UN CANDIDATO DE TRIUNFO

Lleva el Partido Unión Nacionalista en su boleta electoral muchos hombres con probabilidades de elección, pero entre los que se destacan del grupo, merece especial mención el señor Alfredo Alvarez, Candidato a Representante por dicho Partido, que cuenta con tanta popularidad en la provincia que no sería aventurado asegurar que tiene garantizada su acta.

Alfredo Alvarez, por su trato amable y condiciones, se ha captado las simpatías de millares de electores que serán el próximo 10 de enero, millares de preferenciales.

CITADOS LOS MIEMBROS DEL COMITE EJECUTIVO MUNICIPAL DEL P.U.N.

Ha sido citado por su Presidente, el Comité Ejecutivo Municipal de la Habana, del Partido Unión Nacionalista, para la sesión extraordinaria que se efectuará a las 5 de la tarde del día 26 del actual en Reina 57, altos.

EL DOCTOR GABRIEL LANDA

El doctor Gabriel Landa y Chao, candidato a Representante por la Habana, que ocupa el número 37 en la Boleta del PUN, continúa guardando cama.

En la noche de ayer hubimos de preguntar por estado siendo informados que había pasado la tarde con bastante fiebre.

Hacemos votos por el pronto restablecimiento del distinguido clubman.

Constantes las adhesiones que recibe Ricardo Gómez González en favor de su candidatura para Rpte.

El Candidato a Representante por el Partido Liberal. Ricardo Gómez González, presidente de los liberales de Medina, viene recibiendo constantes adhesiones y ofrecimientos de preferenciales, lo que solidifica más la fe que en su victoria tienen sus amigos, de la cual no dudamos en virtud de la intensa campaña que en su beneficio se está desarrollando.

En Regla, el señor Gómez González será el número uno.

ORGANIZAN LOS ORIENTALES EL RECIBIMIENTO DE LA EXCURSION COALICIONISTA

SANTIAGO DE CUBA, diciembre 13. DIARIO. Habana. — En Victoria de las Tunas se está preparando una gran manifestación política, para recibir el próximo día 28 el contingente coalicionista que saldrá de esa Capital en propaganda por la Candidatura Presidencial del doctor Miguel Mariano Gómez. Todas las caballerías de los barrios cercanos a Victoria de las Tunas, se reconcentrarán ese día. En otros términos de Oriente también se preparan para recibir al Dr. Miguel Mariano Gómez y su comitiva.—GARCIA, Corresponsal.

PARTIDO LIBERAL

Para Representante

Nº17 Nº17

GUSTAVO E. URRUTIA

BROMAS Y VERAS

Por JOAQUIN ARISTIGUETA

«With friendliest wishes for your happiness and good health at Christmas and in the year to come». Así me dice, en una preciosa tarjeta for «The Season's Greetings», un amigo en su nombre y en el de su familia.

Por estas palabras, cualquiera supondrá que mi amigo y su familia son norteamericanos, ingleses o, siquiera, bengalíes, pero esta suposición sería tan aventurada como deducir, del tipo de letra de imprenta, que el amable felicitante es rubio y calza el treintainueve (lo cual sería una metedura de pie).

Pues mi amigo no es inglés, más que cuando trata de cobrar lo que le deben, y la familia no tiene de Bengala más, que las hijas «lucen» muy bien y que su papá, para lo del cobro, es una «fiera». Mi amigo es asturiano y la familia es cubana, y me escriben a mí, español, en el idioma en que dice tantas tonterías el señor Brisbane. Y yo, que apenas sé decir una docena de malas palabras (malas, por mal pronuncidas) en el habla del foot ball (que me da tres patadas) estoy buscando a un somalí que me escriba en geroglíficos una cartita para mandársela a mi amigo, en reciprocidad, a ver qué cara pone.

Esto de las felicitaciones pascuales es, sin duda, una costumbre social muy delicada: hoy, Nochebuena y mañana, Navidad, todo el que se estime en algo debe enviar a sus amistades tarjetas de felicitaciones obsequios alimenticios u ornamentales o, simplemente, caprichosos. Yo alabo esa costumbre porque espero recibir muchos obsequios y puede que, algunos, sean de materias pignoraticias o como diría un alquimista, trasmutables. Eso sí, advierto que yo no he de coresponder a una felicitación ni a un regalo, más que en mi fuero interno (que es el sistema más cómodo que se ha podido encontrar para 'pegar« regalos y favores). «Hágame usted tal favor que se lo agradeceré en el alma» suele decirse y, en efecto, la gratitud va al alma..., el almacén de los olvidos). Y digo que yo no devuelvo los regalos porque, si me gustan, me quedo con ellos definitivamente, como me pasó hace días que don Paco Martín me obsequió con un bacalao a la vizcaína, más rico que Morgan, y no pensé ni un momento devolverle la comida.

Entre las razones porque yo no felicito las Pascuas a nadie, pesa la de que no sé yo si va a recibir mi tarjeta algún amigo que va esté bien hecho la Pascua y, naturalmente, no le va a gustar que se la recuerden; y además, que yo soy más generoso que el resto de la Humanidad, pues en lugar de desearles a mis amigos un sólo día de felicidad al año, el de la Navidad o el de Año Nuevo, les deseo las dichas todos los días, y no es cosa de levantarme todas las mañanas con la obligación de escribir las tarjetas correspondientes diciendo a cada uno de mis amigos: «hoy también te deseo un día muy feliz y que pases esta noche buena, en compañía de tu esposa»! Lo cual también tendría sus quiebras, pues a veces suele ocurrir que no pasa uno la noche buena, sino que resulta toledana, bien por culpa de una langosta con mayonesa bien por causa de una amiga con ondulado permanente, pues ya es sabido que una esposa atravesada en un «flirteo» o una langosta atravesada en el estómago, a cualquiera le dan una nochecita...

A esto hay que añadir que tengo mi sospecha de que muchas de las felicitaciones que uno recibe son por que sobraban tarjetas: el señor que compra el mínimun de tarjetas, un millar, por ejemplo, reúne a la familia y se da a buscar nombres de personas conocidas y la familia a sudar haciendo esfuerzos de memoria para acordarse:

—Mándale una a Periquito Pericón, dice la mayor de las hijas.

—¡Tan pesao!, arguye la menor.

—Sí, dice el papá: siempre viene los días que hay fiesta en casa, y se lleva un cartucho de dulces «pa su madre», según él dice. Bueno, le mandaremos una porque, como sobran...

Y Periquito Pericón recibe la tarjeta y queda convencido de que sus amiguitas le desan «muchas felicidades **for Christmas**» aunque los demás días del año le deseen que se rompa la crisma.

En Cuba, donde todos somos tan efusivos, estos son días encantadores que nos ofrecen ocasión de manifestar nuestro mundanismo y cultura. Al paso de los conocidos vamos diciendo: «Merry Christmas, Bebito»; «Happi new year, Teté.»

Y la gente que oye se queda con la boca abierta, admirando a la pareja elegante que tan bien habla. Aunque a lo mejor ocurra como he visto en una «guagua»: que decía en inglés el «happi new year» y en español, traducido: «Feliz años NUEBO».

Aunque este NUEBO, quien sabe sea porque el 1936 es bisiesto y el «bisiesto», claro, se escribe con «be».

Información Telegráfica

DEL INTERIOR DE LA ISLA

PINAR DEL RIO

PETICION DE PENA PARA EL PROCESADO EMILIO SUAREZ RODRIGUEZ

PINAR DEL RIO, Diciembre 23.—DIARIO. Habana.— Catorce años, ocho meses y un día de reclusión temporal pide el Fiscal de la Audiencia doctor Oscar Gobel, para Emilio Suárez Rodríguez, procesado en la causa número 150, del actual año, por el delito de violación, radicada en el Juzgado de Guanajay. En sus conclusiones provisionales dice el representante de la sociedad doctor Gobel, que el procesado cometió el grave delito, al abusar a la fuerza de la joven Engracia Millan Catalá, sorda y muda, cuyo hecho levantó una energica protesta en el pueblo del Mariel, donde ocurrió el hecho. También el citado Fiscal, solicita pena de once años, ocho meses y once días de inhabilitación temporal especial, para el cargo de policía y otros análogos para Vicente Lilor Iglesias, acusado del delito de prevaricación, consistente en silenciar un delito de infracción del Decreto Presidencial número 2133, cometida en la panadería de José Solana ,en San Juan y Martínez. El hecho fué denunciado por Miguel Acanda.

TRABAJADORES DISGUSTADOS. Numerosos trabajadores de los que laboran en las obras de las calles de esta ciudad, invadieron esta mañana las oficinas de Obras Públicas esperando cobrar los haberes de dos quincenas que adeuda el Estado a los mismos, causando verdadero disgusto entre cientos de padres de familia la noticia de que no se le podía pagar por no haber situado el dinero correspondiente. Urge que el Gobierno ordene esos pagos a dichos obreros, única manera de llevar un poco de pan y de alegría a sus hogares en las presentes Navidades.—Guillermo Rodríguez, corresponsal.

HABANA

UN NIÑO HIRIO DE UN BALAZO A SU HERMANITO, JUGANDO

MARIANAO, Diciembre 23.—En el Hospital Militar de Columbia el teniente F. Bravo asistió a Emiliano Seoane Val, de seis años de edad, vecino de la finca Medrano, que presentaba una herida producida por proyectil de arma de fufego en la región superciliar derecha con orificio de salida por la región pectoral del mismo lado ,siendo su estado grave fué trasladado al Hospital Calixto García donde se le practicó una operación.

SE SUICIDO CON TINTA RAPIDA

SAN NICOLAS, diciembre 23. DIARIO.— Habana.— A las nueve de la mañana de hoy se suicidó ingiriendo una fuerte dosis de tinta rápida el estimado vecino de esta Guillermo Alvarez Ramos, blanco; de 45 años de edad; quien desde hace días se notaba que sus facultades mentales se encontraban algo trastornadas. El extinto llevaba veinte años empleado en el Juzgado Municipal, teniendo a su cargo el Refistro Civil, cargo que desempeñó con celo y honradez acrisolada. Su muerte ha causado general pesar. El Juez Municipal levantó las diligencias del caso. En las primeras horas de mañana se efectuará el sepelio. Mi sentido pésame a sus familiares. FELIX PEREZ. Corresponsal.

MATANZAS

CAUSA POR USURPACION DE TITULO

MATANZAS, Diciembre 23.—DIARIO. Habana.—El Juzgado de Instrucción ha iniciado hoy causas por usurpación de Título, por aparecer que Eugenio Leante Pérez, ejerce de médico sin serlo.

UN INCENDIO.—Fué destruída totalmente por un incendio la casa habitada por Martín Gaytán y familia en el barrio Lacret de Manguito, investigan el origen del fuego por las autoridades

LESIONADO GRAVE.—En el Centro de Socorro fué asistido hoy de lesiones graves, las que se causó al lanzarse de la máquina en que viajaba, Jesús Paredes, vecino del Central «Alava», estimándose el accidente casual.—Lovío, corresponsal.

PROTESTA DE LA NUEVA LEY DE JUBILACION

PEDRO BETANCOURT, Diciembre 23.—DIARIO. Habana.—Los empleados públicos de ésta, protestan de la nueva Ley de Jubilación, que senala el minimum de edad para acogerse a los beneficios de la misma a los sesenta años y con treinta de servicios, alegando que vulnera los derechos adquiridos, y constituye un privilegio para los que ya disfrutan los beneficios de la Ley anterior alegando además que muy pocos empleados pueden llegar a los sesenta años y mucho menos a treinta de servicios. Por otra parte—dicen—ni siquiera sus hijos resultarán beneficiados porque un hombre de sesenta años, regularmente no deja hijos menores de edad. Espérase que el Consejo de Secretarios reforme la Ley, dejando los años de servicio y la edad como anteriormente.—Agramonte, corresponsal.

ORIENTE

PROXIMA INAUGURACION DE UNA COLONIA INFANTIL

SANTIAGO DE CUBA, Diciembre 23.—Mañana llegará a esta ciudad el doctor Emilio Martínez, director de Beneficencia, con el objeto de inaugurar la colonia infantil de Cayo Duany, de la que es director el doctor Lorenzo Comas.

FIESTAS QUE ORGANIZAN LOS MILITARES

A beneficio del Club de Alistados del regimiento «Maceo» se celebrarán en los últimos días de Diciembre brillantes ffiestas en el Casino Militar de Cludamar. Estos actos han despertado gran entusiasmo.

FLAMANE AMBULANCIA ADQUIRIDA POR EL CENTRO GALLEGO.—En el sanatorio del Centro Gallego se llevó a efecto la entrega de una famante ambuancia que acaba de adquirir la Directiva de esa institución, a cuya cabeza se halla el acreditado comerciante Manuel Mayo. A dicho acto asistió numeroso público, el que fué obsequiado espléndidamente.

COBRARON LOS EMPLEADOS PUBLICOS. LOS JUBILADOS CIVILES, NO.—Hoy cobraron todos los empleados públicos los haberes correspondientes al presente mes. Por tal motivo se observa gran animación en las casas de comercio y en las calles. Unicamente no cobraron los pobres jubilados civiles, a quienes adeuda el Gobierno los haberes del pasado mes de Septiembre y diez y nueve mensualidades atrasadas.

PREPARATIVOS ELECTORALES. Procedente de esa capital arribó hoy un camión con numerosas «casillas electorales», destinadas a las elecciones que se anuncian para el día diez de Enero.

SOBRE LAS CUOTAS AZUCARERAS.—La Asociación de Comerciantes de esta ciudad acaba de dirigirse al Presidente de la República para pedirle que no sean reducidas las cuotas e los ingenios orientales, según las solicitudes hechas por elementos de otras provincias. Termina sugiriendo dicha entidad que las cuotas se distribuyan de acuerdo con la producción de cada provincia.—García, corresponsal.

M.E.C.D. 2016

LOS REFINADORES AMERICANOS REBAJARON EL PRECIO DE ACEPTACION, DESEQUILIBRANDO EL MERCADO

BOLSA DE NUEVA YORK

(Cierre de ayer por el hilo directo de Luis Mendoza y Compañía)

—A	
Am Radiator	23⅝
Adams Expr	10⅞
Air Reducc	166¼
Alaska Jun	14⅛
Alleghany	2½
Allied Chem	151
Allis Chal	35¾
Amer Can	134¾
Am Car Fou	29¾
Am F Pow	6½
Amer Ice	2⅜
Amer Inter	9¾
Amer Loco	23⅛
Am P Light	8
Amer Smel	58
Amer Sugar	51
Am Sug, p	128
Amer T and T	153
Am Tobac A	94
Am Tobac B	96⅛
Am W Works	20¾
Am Woolen	9¾
Anaconda C	28⅛
Atchison	56⅜
Atlan Coast	30
Atlan Ref	27
Ass D Goods	14¾
Auburn Auto	36¾
Aviat Cor	4⅝
Amer Bank	42½
Amer Metal	29¾
—B	
Baldwin Lo	4¼
Balt and Ohio	21½
Bendix Avi	22⅞
Best and Co	53¼
Beth Steel	48¾
Borden Co	25⅜
Briggs	53
Brook Man	—
Byers A M	18
—C	
Can Pacif	10⅝
Cann Mills	37½
Case T Mach	98
C de Pasco	52
Ches and Ohio	50¾
Chi R Isl	1¼
Chrysler	92¾
Coca Cola	88½
Col Carbon	93¼
Comm and Sout	2⅜
Congoleum	40¼
Cons Cigar	9⅞
Cons Gas	30½
Cons Oil	11⅛
Cont Can	83¼
Cont Oil	33
Corn Prod	68⅝
Coty Inc	6¾
Cuba Co	1⅜
Cub Amer S	6
C Am Sug, p	59¾
Cmm-l Solv	20
Chesapeake	56⅛
Col Fuel	4
Cruc Steel	34½
Cons R Cuba	7
—D	
Del Hudson	36⅛
Del and Lack	15⅝
Drug Inc	13½
Dupont	137
—E	
East Kodak	154½
El Auto Lit	37⅛
El Pow Lig	5⅝
Elec Bond	15⅛
Erie (R R)	11⅝
—F	
Fox Film C	24
Frep Texas	27⅞
—G	
Gen A Tank	47⅜
Gen Asphalt	21⅜
Gen Elec	36¼
Gen Foods	32⅝
Gen Motors	55⅞
Gen Sig Ry	40½
Gillet Saf	17¼
Gimbel Bros	7⅞
Gold Dust	19⅜
Goodrich R	11⅜
Goodyear	20¾
Gen Bronze	8¼
Great North	34⅛
—H	
Hershey, com	—
Homestake	483
Houston Oil	6¼
Hudson Mot	16⅝
—I	
Illi Cent	19⅝
Interb R T	17½
I B Machine	179
Int Cement	34¼
Int Nickel	44⅛
Inter Tel	12⅞
Illin Glas	125¼
—J	
Johns Mansv	92
—K	
Kroger Groc	26
Kresge S S	25
Kelvinator	14¼
Kennecot	28⅜
—L	
Lambert Co	22⅝
Ligg Myers	105½
Loews Inc	51¾
Loose Wiles	39½
Lorillard	24
Louisv Nas	58
Ludlum Stl	24½
Lehman Cor	93
Liquid Carb	36
—M	
Macy (H R)	47½
May Dep-t	54
Montgomery	38½
Miss Pac, c	—
Miss Pac, p	3⅛
Minn Honeyw	142⅝
—N	
Nash	17⅜
Nat-l Dist	30⅝
Nat-l Bisc	32
Nat-l Cash	21⅞
Nat-l Dairy	20⅛
Nat-l P Li	9¾
N Y Central	26⅞
North Amer	25⅜
Norfolk and W	210
Nort Pacif	23¼
—O	
Ohio Oil	13⅜
Otis Elev	24⅝
—P	
Packard Mot	6¾
Paramount	9⅜
Pennsylvann	29¾
J C Penney	78⅜
Pullman Co	37
Pub Serv	43
Proc Gamble	45
Pure Oil	15¾
Puerto Rico	25¾
—R	
Radio Corp	12⅛
Rep I Steel	17⅞
Reynolds	55
Royal Dutch	46⅜
—S	
Safeway Sts	32¾
Sears Roeb	64¾
Simmons Co	18¾
Soc Vacuun	13⅞
St Paul, p	2¼
So Pacific	22½
South Ry	13
Stan Brands	15
Stand Gas	5¾
Stan N J	48¾
Stan Oil C	37½
Stewart War	17⅛
Studebaker	10
Sun Oil	—
—T	
Texas Co	28⅜
Texas Gulf	31¼
Timken Roll	64⅜
—U	
Union Carb	70
U Pacific	104½
Union Oil	22
United Cor	6⅝
Uni Cor, pfd	42
Unit Fruit	61⅞
U S Rubber	14⅞
U S Steel	45⅝
U Aircraft	27
U S Ind Alc	43
—V	
Vanadium	18¼
—W	
Warner Bros	9⅜
West Union	74¼
West Elec	94¼
Woolworth	52¾
W Wrigley	78

La junta de elecciones de los hacendados se efectuará el día treinta del corriente

La sesión del Comité Ejecutivo de la Asociación Nacional de Hacendados que estaba convocada para la tarde de ayer, fué suspendida para celebrarla en próximo día.

El treinta de los corrientes, previa convocatoria, se celebrará en el local de la mencionada corporación la Junta General de Elecciones

Posiblemente la asamblea trate en ese acto, o en otro que se convoque, acerca de varios de los problemas que preocupan a los hacendados.

ACCIONES DE LOS BANCOS

Cierre ayer, en New York, recibido por el hilo directo de Luis Mendoza y Compañía:

Guaranty	311
Chase Bank	42⅝
City Bank	38⅜
Irving	17¾
Chemical	55⅜
Bankers	67
First National	2.045
Hanover	124½
Boston	45¼
Royal Bank	155

LA PLATA EN TORONTO

Cierre ayer, en Toronto, por el hilo directo de Luis Mendoza y Compañía:

Marzo	45.75	45.95
Mayo	45.25	46.00
Julio	45.25	45.85

MERCADO DE CAFE

Cierre ayer, en New York, recibido por el hilo directo de Luis Mendoza y Compañaí:

Diciembre	4.59
Marzo	4.70
Mayo	4.82
Junio	4.93
Septiembre	5.05

MERCADO DE PIELES

Cierre ayer, en New York, recibido por el hilo directo de Luis Mendoza y Compañía:

Nuevos:

Diciembre	11.50
Marzo	11.75
Junio	12.06
Septiembre	12.37

MERCADO DE ALGODON

Cierre ayer, en New Yorn, recibido por el hilo directo de Luis Mendoza y Compañía:

Diciembre	11.83
Enero	11.63
Marzo	11.28
Mayo	11.14
Julio	10.94
Octubre	10.60

COTIZACIONES

NUEVA YORK, diciembre 23. (AP).—Cotizaciones al cierre de la Bolsa de New York:
Acciones: 1.914.830.
Bonos: $13.048.400.

Cotización de la Peseta

La peseta española se cotizó al cierre del mercado ayer, a razón de 7.31.52 por dólar.

Cotización del Franco:

El franco francés se cotizó ayer, al cierre del mercado, a razón de 15.15 por dólar.

Cotización de la Libra

La libra esterlina se cotizó ayer, en el mercado local, a $4.93¼.

LA LONJA DEL COMERCIO ACORDO CERRAR HOY A LAS DOCE DEL DIA EN PUNTO

La Directiva de la Lonja acordó, siguiendo una vieja costumbre, que hoy cierren a las doce los almacenes, autorizando a los que tengan artículos de Navidad para permanecer abiertos, sólo para la venta de esos productos; y que no habrá más operaciones en la Lonja hasta el viernes 27.

TABACO

Las ventas y entregas en el mercado local durante la semana pasada, según la recopilación exclusiva de nuestro reportero, sumaron 4.075 (cuatro mil setenta y cinco) tercios y pacas de las procedencias siguientes:

De Remedios	3.172
De Vuelta Abajo	742
De Partido	161
Total	4.075

Lo más importante del movimiento que queda apuntado, consistió en las quintas y segundas que pasaron de manos. Lo más importante porque eran 2.375 tercios de ambas clases, de las cosechas del 34 y 35, y por las razones que hemos explicado en anteriores informaciones.

El resto de tercios y pacas que completan los 3.172 de Remedios, eran de terceras y octavas, de capadura y otras clases bmajas.

Exceptuando pequeños lotes de rezagos, el total de Partido era de capas finas y maduras, casi todas para el consumo del interior de la República.

Y lotes de varias clases hacían los 742 tercios de Vuelta Abajo.

ENTRADAS EN LA SEMANA.—Entraron en la plaza durante la semana pasada, por ferrocarriles, camiones y vapores, 2.943 tercios y pacas, según la recopilación hecha por nuestro reportero. El total dicho se distribuye como sigue:

De Remedios	1.979
De Vuelta Abajo	804
De Oriente	160
Total	2.943

Durante el día de ayer no entró nada en la plaza: ni por ferrocarriles, camiones ni vapores.

LLOVIO EN VARIAS PARTES.—Telegramas recibidos ayer en esta capital, informan que anteanoche llovió bien en la zona de Remates, y que fué general la lluvia en San Juan y Martínez.

También llovió en esta provincia de la Habana, en forma conveniente para las vegas de tabaco y de indudable beneficio para las plantaciones de frutos menores.

No tenemos ninguna noticia de las zonas tabacaleras de la provincia de Santa Clara.

GANADO

LOS PRECIOS EN PIE

Precios pagados por compradores, entregado el vacuno en el punto de origen y en la capital el de cerda y lanar:

	Ctvs. Libra
Vacuno, a	3½
Cerda, de 7¾ a	9
Lanar, de 3 a	3½

LOS PRECIOS DE LA CARNE

Los precios que rigen en los Mataderos de esta capital para las carnes, son los siguientes:

	Ctvs. Kilo
Vacuno, de 15 a	16
Cerda, de 26 a	30
Lanar, de 15 a	25

MATADERO DE LUYANO

Se sacrificaron ayer, en el Matadero de Luyanó:

	Cabezas
Vacuno	99
Cerdos	151
Carneros	—

MATADERO INDUSTRIAL

Se sacrificaron ayer, en el Matadero Industrial:

	Cabezas
Vacuno	166
Cerdos	102
Carneros	48

CARROS ENTRADOS

Ninguno.

El ORO y la PLATA

Cotizaciones al cierre, ayer, en la Bolsa de la Habana:

Plata contra billete americano	98⅞	99⅛
Oro acuñado contra billete americano	160	170

BONOS DE CUBA

Cierre ayer, en New York, recibidor por el hilo directo de Luis Mendoza y Compañía:

	Comp.	Vend.
Speyer, 5%	99¾	101
Speyer, 4½%	90	92
Morgan, 5%	98	—
Morgan, 5½%	99½	100
Obras Públicas	36¼	37½
Hav. Elec. Ry., 5%	—	—
Hav. Elec. Ry., 5%	—	—
Cuba Railroad, 7½%	49	50
Cuba Railroad, 5%	48	48½
Cuba Northen, 7½%	52⅝	53
Eastern Sugar, 7½%	11¾	12
Manatí Sugar, 7½%	21½	22
Inte. Tel., 4½%	86¾	87

El
Más Rápido y Eficiente Servicio de Expreso Entre los Estados Unidos, Canada y Cuba se lo Ofrece la
RAILWAY EXPRESS AGENCY INC

Esta Compañía lleva más de treinta años establecida en Cuba, teniendo instalada a través de los Estados Unidos y Canadá unas 23,000 oficinas.

Nuestros embarques son conducidos por trenes de pasajeros diariamente hasta Key West y cinco días a la semana de esta ciudad a la Habana y vice-versa.

Nuestras oficinas en Key West están equipadas para traducir facturas y confeccionar facturas consulares sin costo alguno para el cliente.

Esta Compañía tiene sus propios corredores de Aduana para despachar la mercancía cuando esta llegue a la Habana. Aceptamos embarques cobrando a la entrega.

Para más informes rogamos se comunique con la

RAILWAY EXPRESS
AGENCY INC
ZULUETA No. 15
HAVANA CUBA

El prestigio de su negocio o profesión, exige un domicilio adecuado

Nosotros se lo ofrecemos:
Inmejorable situación comercial, cerca de la lonja, aduana, correos, muelles, ayuntamiento, secretaría de agricultura, bancos etc.
Todos los requisitos modernos.

VISITENOS Y SE CONVENCERA

EDIFICIO CASTELEIRO--VIZOSO - Oficios 18

COTIZACIONES DE AZUCARES

APRECIACION DEL MERCADO DE AZUCAR.—Por Luis Mendoza y Co.

DICIEMBRE 23, 1935

	ANT.	HOY
CUOTAS AMERICANAS.		
Costo y Flete (pronto embarque)	2.20	2.20
Retenido, Costo y Flete	2.12	2.12
Suspenso, pago contado «LAB»	2.02	2.02
Retenido, pago contado «LAB»	1.91	1.91
OTRAS CUOTAS.		
Cuota otros países «LAB»	0.95	0.95
Consumo local «LAB»	1.01	1.01
Todas las cuotas combinadas «LAB»	1.61	1.61

PRECIOS DE LA BOLSA DE NEW YORK DE LOS AZUCARES CRUDOS PARA ENTREGAS FUTURAS

CONTRATO NUMERO TRES

Habana, diciembre 23 de 1935. Por el hilo directo de Luis Mendoza y Cía.

Anterior	Meses	Abre	Max	Min	Cierre
2.12	Mayo	2.12	2.12	2.12	2.13
2.16	Julio	2.16	2.16	2.17	2.17
2.21	Sept., 1936	2.21	2.22	2.21	2.22
2.26	Diciembre	2.25	2.27	2.27	2.27
2.09	Enero	2.09	2.09	2.09	2.09
2.09	Marzo	2.09	2.09	2.09	2.09

VALORES

Debido a la mejoría experimentada ayer por los bonos de Obras Públicas, el mercado local de valores ofreció un tono más favorable que el sábado. Convienen todos los observadores con quienes cambiamos impresiones durante el día, en que el mercado ha de actuar activo tan pronto transcurran las festividades de Pascuas y Año Nuevo.

Denotaron firmeza los Bonos de la República de Cuba de la Deuda Exterior; el de Estabilización del Azúcar; el de la Deuda Interior 1905; las Obligaciones de la primera y segunda hipotecas del Ayuntamiento de la Habana, y los bonos de las compañías de Gas y Electricidad de la Habana, Cuban Telephone, Havana Electric Railway, Jarcia de Matanzas, Papelera Cubana y Nueva Fábrica de Hielo.

En las acciones hubo firmeza en las preferidas y comunes de la Jarcia de Matanzas y fundadoras y beneficiarias de la Nueva Fábrica de Hielo. Las otras emisiones actuaron sostenidas, pero encalmadas.

En los valores del mercado libre, siguen firmes los de la Cuban Telephone del siete y medio por ciento y los de la Internacional Telephone del cuatro y medio por ciento, y las acciones Nueva Papelera Cubana y seguros «El Comercio».

Durante el día se operó en Bonos de Obras Públicas 1945, Speyer, del cuatro y medio por ciento, Morgan del cinco y medio por ciento, Havana Electric Railway, y en Acciones F. C. Consolidados de Cuba, F.C. Unidos, preferidas del seis por ciento, Havana Electric Utilities, y Union Oil.

Más información MERCANTIL en la página DIECIOCHO

MERCADO DE LONDRES

LONDRES, diciembre 23. (Por el hilo directo de Luis Mendoza & Cía.)—El oro en barras se cotizó hoy a 141 chelines 1 penique, contra 141 chelines ½ penique el sábado. Han sido adquiridas por cuenta ignorada las £352,000 en oro en barras que había disponibles en el mercado de Londres.

La Bolsa estuvo inactiva pero sostenida:

Las existencias de caucho crudo de Londres el 21 de diciembre sumaban 87,664 toneladas: aumento de 574 sobre la semana anterior. Las de Liverpool 77,430 toneladas: aumento de 884.

Instantina
contra
RESFRIADOS
Y DOLORES
BAYER

Los crudos estuvieron quietos, pero sostenidos, manteniendo los libres el precio de 3.25. Hubo una oferta a 3.20

Ganaron un punto, en relación con el cierre del sábado, los crudos para entregas futuras, menos Enero y Marzo que han quedado al mismo nivel. Londres cerró sostenido a 0.99

El mercado de crudos abrió quieto y cerró igual. Créese que los refinadores estaban interesados en los crudos libres de derechos al precio de 3.10. Pero los tenedores pedían 3.25, a excepción de un cargamento de Puerto Rico, que parecía poder obtenerse a 3.20, contra proposiciones en firme.

LOS FUTUROS. Estuvieron sostenidos, con moderada cantidad de compras, contra ventas ligeras en escala descendente. Al cierre quedaron con un punto más alto en comparación con el cierre del sábado, menos enero y marzo que quedaron iguales. Las ventas durante la sesión de la Bolsa del Azúcar, sumaron solamente 5.900 toneladas. Aunque hoy martes es el último día de avisos de entrega, ayer no se emitió ninguno. Se cree que aun quedan 5.900 toneladas. Aunque hoy martes es el último día de avisos de entrega, ayer no se emitió ninguno. Se cree que aun quedan 5.000 toneladas abiertas.

EL REFINADO. Actuó intranquilo por haber rebajado algunos refinadores el precio de aceptación de pedidos para pronta entrega a cinco centavos, menos diez puntos, si bien mantienen el precio de 5.30.

MERCADO DE LONDRES. Cerró sostenido, con crudos disponibles al equivalente de 0.99 libre a bordo Cuba. Las cotizaciones de la Terminal fueron éstas:

	Cierre del 21	Cierre del 23
Diciembre	5/0¾	5/1½
Enero	5/1¼	5/2
Marzo	5/2½	5/4
Mayo	5/3¾	5/4
Julio	5/4½	5/5
Agosto	5/5½	5/6
Diciembre	5/7	5/7

MOVIMIENTO EN CUBA. El movimiento de azúcares en los puertos de la República, durante la semana que terminó el sábado, según Lamborn, fué así:

	Tons.
Arribos	5.504
Exportación	40.826
Existencias puertos	149.927

EL INFORME DE LAMBORN. La información del mercado dada ayer tarde por los señores Lamborn, Hutchings y Company, dice de la manera siguiente:

«El mercado de crudos abrió hoy con un tono quieto, con solamente ofertas de un pequeño lote de azúcares de Puerto Rico, para pronto embarque, a la base de 3.20 y un cargamento de igual procedencia, para embarque en diciembre-enero, a la base de 3.25.

Existencias de azúcares crudos en almacenes afianzados New York:
Día 21: 132.937 sacos.
Hoy: 132.937 sacos.

Cotización spot de Willett y Gray el día 21: 3.10.

La National anunció con objeto de hacerle frente a la competencia, aceptará pedidos para entrega inmediata solamente, a la base de 5 pesos menos una concesión de 10 centavos.

American anunció haciéndole frente al anuncio de la National, con excepción de que para embarque inmediato a 5 pesos menos 10 centavos para entrega durante esta semana solamente.

Pennsylvania anunció a 4.90, entrega inmediata. En todos los casos sus lista de precio sin cambio a 5.30.

Arbuckle Bros. anunció su lista de precio a 5.10; aceptará pedidos a la base de 5 centavos y concederá un descuento adicional de 10 centavos las 100 libras en surtido variado colocado para embarque inmediato.

Hacia el cierre del mercado Calif. y Hawaii anunció a la base de 4.90 para embarque inmediato en territorio Este de Chicago. Su precio de lista sin cambio a 5.30.

Revere anunció aceptando pedidos para pronto embarque, surtido variado con la orden, a la base de 5 pesos menos una concesión de 10 centavos.

PRECIOS DE MIEL Y CERA

Precios que se pagan a los productores en esta capital:

Miel: 34 centavos galón en barriles viejos, y 36 centavos en barriles nuevos.

Cera amarilla: 16 centavos la libra.

BOLSA DE LA HABANA

Cotizaciones efectuadas ayer en la Bolsa de la Habana

COTIZACION OFICIAL

Bonos y Obligaciones

	Comp.	Vend.
República de Cuba:		
Speyer, 1904	100	—
Deuda, Int, 1905	89¾	—
Cuatro y medio, 1909	92	—
Morgan, 1914	100	—
Morgan, (5½) 1923	101	103
O Públicas (5½) 1945	36½	37
Obligs Oro (5½) 1935	21	—
Recibos de Depósito de Obligaciones Oro	13	20
Azúcar (5½) 1940	—	—
Rep Cuba, Morgan (Seriados) 5½% — 1927:		
H Vence 1 julio 1935	96	—
I Vence 1 julio 1936	95	—
J Vence 1 julio 1937	—	—
Ayunt Hab 1a Hipt	96	—
Ayunt Hab 2a Hipt	95	—
Centro Asturiano	37	—
B Territorial, Serie B	41	47
Cervecera	42½	—
Cervecera Oblig no hipt	5	—
Gas	100	—
Hav Elec (Consol)	37	39
Hav Elec, Debentures, Obligs no hipt	4⅜	5¼
Jarcia Matanzas	95	—
Edificio La Metropolitana, S A	—	—
Mercados de Abasto y Consumo la Hipt	—	—
Nueva Fábrica de Hielo	100	—
Papelera Serie B	95	—
Teléfono	—	—
Unidos	10	—

ACCIONES

	Comp.	Vend.
Banco Territorial	—	—
B Territorial (Benef)	—	—
Cervecera	—	—
Fec C Consolidados de Cuba, P	6½	7¾
Cuba, R R	8	—
Fibras y Jarcia	10	30
Hav Elec Utilities Com, P 6 por 100	35	39
Hav Elec Utilities Com, P 5 por 100	9	—
Hav Elec Railway Com,		
Hav Elec Railway Com, preferidas	2	—
comunes	⅝	1
Jarcia, P	45	—
Jarcia, C	9¾	—
Licorera de Cuba	4½	6½
Mercantil, La (Seguros)	65	—
Metropolitan Auto	100	—
Naviera, P	8	12
Naviera, C	1	—
Nueva Fábrica de Hielo	135	—
Nueva Fábrica de Hielo, beneficiarias	27½	—
Pesca, P	20	80
Pesca, C	4	20
Teléfono, P	38	48
Teléfono, C	11	—
Unidos	1¾	2½
Unión Oil	1	5

COTIZACION LIBRE

Bonos y Obligaciones

	Comp.	Vend.
Inter Tel Convert, 4 y medio por 100	84	—
Inter Tel, 5 por 100, 1955	76	—
Cuba Tel Co, 7 y medio por ciento	90	—
Cuba, R R, 5 por ciento, 1952	48	—
Cuba, R R, 7 y medio por ciento, 1936	47	—
Norte de Cuba, 5 y medio por ciento, 1942	52	—
Manatí Sugar, 5 y medio, 1942	18	—
Vertientes Sugar, 7 por ciento, 1942	8	—
Eastern Sugar, 7 y medio por ciento, 1937	11	—
Central Cunagua, 6 por ciento, 1957	90	110
Centro Gallego, 6 por ciento, 1975	20	—
Vedado Tennis, 3 por ciento, 1949	5	10
Pro Arte Musical, 7 por ciento	30	—
Casino Español, 6 por ciento	30	—

ACCIONES

	Comp.	Vend.
Inter Tel and Tel	12½	—
Cía Cubana de Electricidad, P, $6.00	16	—
Cuban American Sugar, preferidas	52	—
Cuban American Sugar, comunes	5½	—
Cuba Company, C	1	3
Nueva Papelera Cubana	80	—
Cía Litográfica, P	25	—
Auxiliar Marítima, P	2	3
Seguros La Comercial	50	—
Seguros El Comercio	107	—

COTIZACION OFICIAL

Ayer, a las 3:30 p. m.
Entregas: días 15 y último de mes
Bonos y Obligaciones

	Comp.	Vend.
República de Cuba:		
Speyer, 5 por 100	100	104
Deuda Interior	89½	93
Speyer, 4½ por 100	90	100
Morgan, 5 por 100	100	—
Morgan, 5½ por 100	101	103
O Públicas, 1945	36½	38
Obligaciones Oro	20	50
Recibos de Depósitos de Obligaciones Oro	13	20
Azúcar	—	—
Julio 1935, H Morgan	—	—
Julio 1936, I Morgan	—	—
Julio 1937, J Morgan	—	—
Ayuntamiento, 1a	95½	106
Ayuntamiento, 2a	95	—
Centro Asturiano	37½	—
Cervecera Internacional	44½	—
Cervecera Internacional, Obligs no hipt	6	12
Gas y Electricidad	100	—
Hav Elec Ry Co	37¼	39
Hav Electric Ry Comp, Obligs no hipt	4½	5¼
Jarcia de Matanzas	95	—
Nueva Fábrica de Hielo	100	—
Pap Cubana, Serie B	96	—
Cuban Telephone Co	—	—
Unidos	10	—

ACCIONES

	Comp.	Vend.
Cervecera Internacional	17	40
F C Consolidados, P	6	7½
Cuba Railroad, P	—	—
H E Utilities, Prefs	35	38
H E Utilities, Pretes	9	—
Hav Elec Ry Co, P	2¼	6
Jarcia, P	52	—
Jarcia, C	9½	—
Licorera de Cuba	4½	6½
Naviera, P	7	12
Naviera, C	1½	—
Nueva Fábrica de Hielo	139⅞	—
Nueva Fábrica de Hielo, beneficiarias	—	—
Teléfonos, P	38	48
Ferrocarriles Unidos	2	2¾
Unión Oil Co	1	5

MERCADO DE METALES

Cierre ayer, en New York, recibido por el hilo directo de Luis Mendoza y Compañía:

Cobre	—
Oro en barra	35.00
Manganeso	23
Nickel	35
Plata	50¾
Lata	49⅝
Zinc	5.22½

GODOY-SAYÁN
SEGUROS Y FIANZAS
(INSURANCE AND BONDING)
TELÉFONOS M-9866. M-9867.
AGUIAR 77.
HABANA, CUBA

Archivos de Metal
ALLSTEEL
Casteleiro y Vizoso

CASTELEIRO Y VIZOSO
TALLER DE REPARACION
MAQUINAS DE ESCRIBIR

MERCADO DE GRANOS

Cierre ayer, en Chicago, recibido por el hilo direco de Luis Mendoza y Compañía:

Trigo:	
Diciembre	104¼
Mayo	99½
Julio	89¾
Maíz:	
Diciembre	58½
Mayo	59¾
Julio	61
Ceneno:	
Diciembre	51¾
Mayo	52½
Julio	52⅝
Trigo de Winnipeg:	
Diciembre	85
Mayo	88¼
Julio	88¾

EDICTO

DR. MARCELINO GARCIA PAREDES, Administrador del Distrito Fiscal del Centro de La Habana:

Hago saber: Que de acuerdo con lo dispuesto en la resolución, fecha 2 de los corrientes, dictada en el expediente de apremios número 12191 y otros, instruído en cobro del Impuesto Especial a La Campana, S. A., Fábrica de Licores, con domicilio en la calle Avenida de Menocal número 44 y medio (Puente de Villrín), he dispuesto convocar a tercera subasta los bienes embargados a las resultas de las responsabilidades pendientes y depositados en el domicilio del deudor, a la disposición de esta Administración.

Dos tanques de cobre, de 4 llaves grandes, cada uno, con capacidad para 22,000 litros, de uso, en buen estado; 26 cubas de roble con capacidad para 5,500 litros, de uso en buen estado; 4 cubas de roble con capacidad para 4,500 litros, de uso, en buen estado; 2 cubas de roble con capacidad para 3,500 litros de uso, en buen estado; 22 corbatos o cubas con capacidad para 5,000 litros, de uso en buen estado; 2 máquinas tapaderas eléctricas, de uso, en buen estado; 1 máquinas de clavar cajas, de uso, en buen estado; 1 bomba, motor gasolina, eléctrica, de uso, en buen estado; 1 bomba, motor chico, con motor de 1½ HP, de uso en buen estado; 1 filtro internacional, de presión, con su bomba motor, de uso, en buen estado; 1 filtro fabricado por Karl Koffer, de presión, de uso, en buen estado; 16 filtros de roble de carbón, con llave y tubería de bronce, con capacidad para 900 litros cúbicos, en buen estado; 300 galoncitos, de 1 litro, en buen estado; 1 bomba, motor eléctrico, marca Delle, de uso, en buen estado; 2 máquinas de etiquetear, con motor eléctrico, de uso, en buen estado; dos tanques de cobre, con capacidad para 1000 litros, de uso, en buen estado; 4 extinguidores de incendio, de uso, en buen estado; 52 bocoyes de madera, vacíos, con capacidad de 600 a 800 litros, de uso, en buen estado; un automóvil marca Ford, cerrado, chapa número 492, del primer semestre de 1934 a 1935, de bastante uso, en regular estado; 1 náquina de sumar Burrough, de uso, en buen estado; 1 Dictaphone, de uso, en buen estado; 4 burós de cortina, color caoba, de uso, en buen estado; 1 buró para máquina de escribir, de uso, en buen estado; 1 máquina de escribir, marca Remington número 345037, de uso, en buen estado; una prensa de hierro, para copiar cartas, funcionando bien; 150.00 litros de licor de 43 grados que son los que quedan embargados, según resolución de 2 de diciembre de 1935.

Tasado todo, en $77,887.50

El acto de la subasta se verificará en el local de esta Administración, sita en General Aguirre 178, a las 9 de la mañana, del día 31 de diciembre de 1935, con sujeción a las condiciones siguientes:

Para participar en el mismo es requisito indispensable depositar previamente en la mesa de esta Administración una cantidad igual, por lo menos, al 10 por ciento del avalúo; esta tercera subasta se celebrará sin sujeción a tipo.

Las proposiciones se harán verbalmente y si hubiere dos o más posturas iguales se adjudicará al que mejor oferta hiciere a la puja a la llana, que se establecerá en el acto, durante 15 minutos.

Los expedientes de apremio estarán a la disposición de los que deseen examinarlos, en días y horas laborables en esta Oficina, sita en General Aguirre 178 y para su publicación en la tablilla de anuncios de esta Administración, y en un periódico de la localidad libro la presente en La Habana, a 17 de diciembre de 1935.

Dr. M. G. Paredes
Administrador.

The National City Bank of New York

AAAAA

Saluda a sus clientes y amigos con motivo de las presentes Pascuas y hace votos por un venturoso año 1936 para el pueblo de Cuba.

VVVVV

COMPAÑIA FEDERAL DE SEGUROS, S.A.

FUNDADA EN 1919

SEGUROS CONTRA ACCIDENTES del TRABAJO

Gabinete Médico propio

Esta Compañía tiene depositados en la Tesorería General para responder a sus operaciones de seguros, $125,000.00 en Bonos de la República de Cuba.

Oficinas: Aguiar y Empedrado. Habana. Teléfono M-1899. Apartado 2001.

The
FIRST NATIONAL
BANK of BOSTON
Fundado en 1784

Desea a sus Amigos y Clientes
Felices Pascuas
y Próspero Año Nuevo

Oficina de la Habana:
Aguiar esquina a Lamparilla
Sucursales:
Avenida de Italia 140 Máximo Gómez 267
Santiago de Cuba Cienfuegos Sancti Spíritus

M.E.C.D. 2016

En el vapor americano "Cuba" llegaron ayer numerosos cubanos que vienen a la Habana para celebrar las Pascuas

Embarcó el ex-Presidente de la Cámara, Dr. Rafael Guas.

Llegó con pasajeros el «Reina del Pacífico» y volvió a salir horas más tarde. Movimiento en el puerto habanero

Procedente de Talcahuano, vía Cristóbal llegó la moto nave de bandera inglesa «Reina del Pacífico», que trajo carga general y 8 pasajeros para la Habana y conduce 94 pasajeros en tránsito para Europa.

Llegaron en este barco el consul de Cuba en Buenos Aires señor Armando Roa Reyes y señora Hatti Evert Lethola; Elisa de Psselius; Antonio Urero; José Roberto Guigou y América Bello.

Entre los pasajeros en tránsito anotamos a la Marquesa de Joucurte, de la nobleza francesa; el teniente comandante de la marina británica George F. Pallet y los atletas españoles Ramón Arrarte y Domingo Urbieta.

EL METAPAN.—El vapor americano «Metapán» llegó de New Orleans con carga general y 25 pasajeros para la Habana y carga y 52 pasajeros en tránsito. En este barco han llegado los estudiantes René y Eduardo Castellanos; Allen Fowler; Gabriel G. Aurioles; Ketheya Odgen; el ingeniero John J. Horigan; Elizabeth M. Williams; el capitán mercante noruego Magnus L. Sorensen.

EL «CUBA».—De Tampa y Key West llegó ayer tarde el vapor americano «Cuba», que trajo 260 pasajeros; entre ellos los señores Agapito González y familia; Evaristo Casamayor y señora; María Fernández y familia; Juan Tomás Benjamín Hernández; Guillermo, Isabel y Anfine Rodríguez; Santiago Rodríguez y familia; Mercedes Rodríguez y familia; Gonzalo Moas y Sra.; Rodolfo Reina y señora; Yalo Menéndez; Larín Blanco; Manuel Vázquez y familia; Pilar Gálvez; Margarita Fernández; Carmen Martínez; Zulema A. Arango; Andrés Nolengas; Alicia López; Jaime Fernández y familia; Higinio Lobo y señora; Benjamín Cosio y familia; Rosa García; Esther Alomá; Isabel Gálvez; Eduardo Gómez; Reinaldo Fernández; Rafael Menéndez; Julián Freixas; Luis Alexander; Narciso Sánchez; Julio de Poo y familia; Francisco Menéndez y señora; Arturo Puentes; Eduardo H. Gato; Frank H. Gato; Angel M. Ramírez y numerosos tabaqueros cubanos residentes en dichas poblaciones floridanas que vienen a pasar las Navidades a la Habana con sus familiares.

EMBARCO «FELO» GUAS.— En el vapor «Florida» embarcó en compañía de su hijo Manuel, el doctor Rafael Guás Inclán, que vino acompañando el cadáver de su padre.

También embarcaron en dicho buque los señores Julio Casiano; Irene Behart e hijo; Juan Martínez; Fernando Cabezas; doctor Ignacio Cabrera y señora; Felix Gronlier y señora; doctor Francisco Dellundé; Emilio Roca; doctor Amado J. Alacan y familia; Nicolás García Pulido; Jorge López; Manuel Valle; Guillermo Urrutia; doctor Eloy Pérez; Carmen Solano; Elvira y Antonio Martínez; doctor Pedro O. Llafuno; Ernesto Rodríguez y señora.

EL «SIBONEY».— De New York y en viaje regular, llegará hoy cubriendo el turno de esta semana entre New York, Habana; Progreso y Veracruz el vapor correo americano «Siboney» de la New York and Cuba Mail S. S. Co., que trae carga general y 51 pasajeros para la Habana y carga y 95 pasajeros en tránsito para México.

Llegaron en este barco Lisandro y Rubén Pérez, hijos del Presidente de la General Cigar Co. Rogelio Echevarría; Phillip de Ronda, Cónsul de Paraguay en New York; R. D. Roosen y señora; P. Canto; L. R. Foster y señora; María López; E. G. Rodríguez; J. B. Sabatés; N. G. Segrera e hijo y otros.

Entre los de tránsito anotamos a la señora E. Villasuso, esposa del cónsul de México en New York; el señor Manuel Cruz, Cónsul de primera de México en New York.

SALIDAS.—Salieron ayer los siguientes barcos: el «Reina del Pacífico», para Coruña vía Bermudas; el «P. Taft» para Cristóbal, el «Navavind», para Puerto México y el «Rehein» para Veracruz.

En el Reina del Pacífico embarcaron para Europa la Marquesa de San Miguel; el señor Lylles Lusk; Cooper y señora y John Arthur.

MOVIMIENTO DE PASAJEROS POR LA VIA AEREA.—Llegados de Miami: a bordo del avión de la Pan American Airways System, que arribó ayer por la mañana procedente de Miami, llegaron los pasajeros siguientes: Juan Nogueira; María C. Madrazo; Bertha García; Gabriela Robeu; Gabriela Mendez; Fidelia Gutiérrez; Christopprer Coll; Carmen Knox; Dorothy Mann; Lucilla Hill; William J. Hill; Angela Sweeney; Gladys Fish; Elizabeth Healey; Julio Lobo; María Lobo; Isidoro Janowitz; Peg Omohundro; Alex Greenthal; Irma Greenthal; Adolph Kalkut; Ruth Benander; Minnie Stone; Ethael Rernald; Corine Loomis; Howard Duff; Jack Hime; Challes Hime; Percy Todd; Virginia Hannis; Jean Vanname; Muriel Rosenberg; Albert Seeling y John H. Duys.

Llegados del interior: En el avión regular de la Compañía Nacional Cubana de Aviación que arribó ayer procedente de Santiago de Cuba y ciudades intermedias, llegaron los pasajeros siguientes: Miguel Plá, procedente de Guantánamo; Arturo López y Juan Gómez, procedentes de Santiago de Cuba; María A. Castillo; Adalberto J. Castillo y Mario Núñez, procedentes de Camagüey; Alfonso Brito; Pedro Ramírez Julián Bengochea procedentes de Cienfuegos.

Salidos en el avión de Miami: A bordo del avión de la Pan American Airways «Caribbean Clipper», que salió ayer por la tarde para Miami, embarcaron los pasajeros siguientes: William M. Bond; Felix J. Viera; Evelyn Bowers; Eve Kliemann; Joseph K. Oglebee; Frances Levine; Walter Schuyler; Bertha P. Schuyler; Bruce Mc Intire; Roy O. Rodwell; Ricardo Jiménez; Julieta B. de Surdz; Hilda S. de Mejer; Federico Mejer; Carmen F. García-Mon; Ramón García-Mon; Pablo Mendoza; Angel Sánchez; Jorge Echarte; Luis Echarte; May Govin ;Edward de Lima; Rebeca Dodwell; Helen Bucheler; Carlos Fonts y José E. Jiménez.

Salidos para el interior: A bordo del avión regular de la Compañía Nacional Cubana de Aviación, que salió ayer para Santiago de Cuba y ciudades intermedias, embarcaron los siguientes pasajeros: Goar Mestre; V. Vila, para Guantánamo; F. Vidaillet para Baracoa; R. Puig pra Preston.

Servicio por la costa norte: A bordo del avión trimotor de la Cía. Nacional Cubana de Aviación que salió ayer por la mañana para Camagüey vía Costa Norte, embarcaron los pasajeros siguientes: R. Arenas y G. García, para Sagua la Grande; N. Ginart y W. Ginart, para Motembo; R. Hernández; Ernestina M. Rojas y Pedro S. Rojas para Caibarién.

Llegados: En el avión trimotor de la Cía. Nacional Cubana de Aviación, que regresó ayer de Camagüey vía Costa Norte, llegaron los siguientes pasajeros: J. Hernández, procedente de Sagua la Grande; J. Guerrero: doctor A. R. Ginart; M. F. Gordon; Charles Ginart y M. Quevedo, procedentes de Motembo; también llegaron procedentes de Sagua la Grande J. M. García y P. García.

Prohibirá Sanidad corrales de cerdos en el próximo año

El Director de la campaña contra la Malaria, Henry Carr, ofrecerá conferencias en Stgo. de Cuba

DE LA S. DE SANIDAD

Con quorum suficiente celebró sesión ayer la Junta Nacional de Sanidad y como víspera de Nochebuena, fué breve.

En primer término el Presidente de dicho organismo, doctor Ramos pone a la consideración de sus compañeros una solicitud cursada a la Dirección de Sanidad, respecto a los permisos para la instalación de corrales públicos del 15 de diciembre actual al 7 de enero próximo, para la venta de puercos durante las fiestas pascuales.

La Junta, como también sucedió en años anteriores, después de un cambio de impresiones de sus miembros, acuerda proponer al Secretario del ramo que al finalizar estas Pascuas se anulen las Reglas que se venían aplicando con permisos especiales y en lo sucesivo aplicar íntegramente los preceptos contenidos en las vigentes Ordenanzas Sanitarias.

Se da cuenta, igualmente con un expediente relativo a la importación de narcóticos por el Sanatorio «La Esperanza» y la ocupación de dichos productos por la Dirección de Sanidad por infringir el Convenio Postal de Estocolmo al enviarse los mismos por bultos postales. Se acuerda que este asunto pase a estudio del Vocal, doctor Fernández Abreu.

Finalmente se dió cuenta de un expediente que trata de proyectos de mejoras para el acueducto de Santa Clara. Pasó a informe del Vocal Ingeniero.

FUNCIONARIOS DE SANIDAD A ORIENTE.—El próximo día 27 partirán rumbo a Oriente los doctores Anaya Murillo, Secretario de Sanidad; Ramos, Director del ramo y el doctor Henry F. Carr; figura prominente de la Fundación Rockefeller, que desde hace varias semanas se encuentra en Cuba dirigiendo a nuestros sanitarios en la campaña contra el Paludismo.

El doctor Carr, durante su permanencia en Santiago de Cuba, ofrecerá a todos los jefes locales de la provincia de Oriente, citados al efecto por el Departamento de Sanidad, varias conferencias sobre la manera de combatir la Malaria.

Conjuntamente los doctores Anaya Murillo, Ramos y otros altos jefes que se dirigirán en tren especial a Oriente para asistir al acto antes mencionado, concurrirán a las sesiones de la Tercera Asamblea Farmacéutica Nacional que se celebrará en Santiago de Cuba durante los días 27 al 29 del actual mes.

AUMENTA EL PALUDISMO.— A 20,374 ascendía ayer el número de palúdicos en la República, según nota oficial facilitada por la Dirección de Sanidad. También se nos informó que el número de atacados de fiebre tifoidea era de 286 y de Poliomielitis Anterior Aguda, cuatro.

La Malaria, como se ve por la cifra anterior ha aumentado en las últimas 24 horas.

NO COBRARON LOS TEMPOREROS.—Un gran número de empleados de la Secretaría de Sanidad no cobraron ayer sus haberes. Ellos cobran como temporeros, no obstante rendir una eficiente labor. Entre ese número de empleados figuran muchos miembros del llamado Cuerpo de Policía del Departamento, los cuales trabajan de acuerdo con los turnos oficiales del Cuerpo de la Policía del Departamento, los cuales trabajan de acuerdo con los turnos oficiales del Cuerpo de la Policía Nacional, inclusive a la intemperie, custodiando la residencia de altos funcionarios de la Secretaría.

DIFICIL SITUACION DE UN HOSPITAL.—Se entrevistó ayer con el Director de Beneficencia, doctor Emilio Martínez el Director interino del Hospital Civil de la Ciudad de Santiago de Cuba. Las frases del doctor Xirau son poco halagadoras para los enfermos recluídos en dicho centro benéfico.

Actualmente han suprimido los suministros los almacenistas de víveres o contratistas, con vista de que desde hace varios meses no se les paga. Tampoco el Municipio de Santiago de Cuba paga los $400.00 mensuales con que debe contribuír para el sostenimiento del hospital.

No obstante los enfermos no han carecido de alimentos, pues el Hospital los viene suministrando con sus fondos propios, muy reducidos y por tanto el problema se agrava por momentos.

Este asunto será planteado por el Director de Beneficencia al Secretario interino, doctor Anaya Murillo.

EXISTE un inapreciable don al alcance de todos—el don de la amistad.

De todos los servicios que brinda el teléfono, ninguno es más importante que éste—le ayuda a hacer amistades y conservarlas.

Cuando alguien se encuentra en dificultad, usted acude a ellos rápidamente por medio del teléfono. El teléfono es el portador de sus buenos deseos y felicitaciones, en múltiples ocasiones.

Renueva tiempos pasados—es partícipe de sus alegrías—proyectador del futuro.

De este modo se forman e intensifican los lazos de la amistad.—Mayores felicidades se extenderán en el círculo de su vida.—Alguien, en alguna parte, dirá sinceramente: "Agradecemos mucho su llamada".—Hoy, una llamada telefónica puede llevar la seguridad a algún buen amigo, de que ustedes están bien.

NADA DA TANTO POR TAN POCO

CUBAN TELEPHONE COMPANY

Más información mercantil

El Instituto de Estabilización del Azúcar ha acordado visitar al Jefe de Estado y ofrecerle su concurso

Los miembros del mencionado organismo enviarán al nuevo Secretario de Agricultura un escrito en el que harán saber su complacencia por haber sido nombrado para dicho puesto

En la junta celebrada por los miembros que integran el Instituto Cubano de Estabilización del Azúcar se tomaron los acuerdos siguientes:

Pedir audiencia al doctor Barnet para que los miembros del Instituto le feliciten por su exaltación a la Presidencia de la República y le ofrezcan la entusiasta cooperación del mencionado organismo.

Enviar al doctor García Bayliere un escrito, exponiéndole la complacencia con que el Instituto ha recibido su nombramiento para el cargo de Secretario de Agricultura.

Un envío de pésame, exponente del sentimiento del Instituto por la desaparición del ingeniero de la Rionda, será remitido a la señora viuda del inteligente Secretario fallecido

Los miembros del Instituto prestaron también atención a otros asuntos relacionados con los intereses azucareros, y a las comunicaciones recibidas referentes a la Conferencia Mundial.

Las rentas de Aduanas de la Habana dnrante los primeros once meses dan una suma global de 18.804.107 pesos

Hasta el día 15 de Diciembre se habían exportado por los puertos de la Isla 2.377,251 toneladas de azúcar. Han mejorado las exportaciones de tabaco en once meses

En 10 meses del presente año hemos importado de Estados Unidos: 4.226,496 pies lineales de películas impresas y habladas, cantidad ésta que supera las cifras de igual período de varios años anteriores.

En el año pasado las películas impresas y habladas que entraron en Cuba, procedentes de los Estados Unidos, ascendieron a un total de 5.829,992 pies lineales; cantidad ésta que se estima será aproximadamente el total del año en curso.

En 11 meses de este año se ha establecido un record alto en las exportaciones de miel de purga, por La Habana, habiendo salido de este puerto con destino a los Estados Unidos principalmente, 134.417,191 kilos, o sea el doble de lo exportado en iguales 11 meses del año anterior.

Han mejorado nuestros embarques de caoba al extranjero, al extremo de haberse exportado en 11 meses, por el puerto de La Habana, 4.258,157 kilos; cantidad ésta que sobrepasa en más de 500,000 kilos las cifras de igual período del año anterior.

De acuerdo con los manifiestos aparece haberse exportado con destino a los Estados Unidos, por el puerto de La Habana, un total de 610,677 kilos de whiskey, superando estas cifras a las de igual período del año anterior, durante cuyos meses enviamos a dicho país 508,091 kilos.

Las rentas de Aduana, por el puerto de La Habana, durante los 11 meses de este año, dan una cifra total de $18.804,107.98, sin incluír ingresos menores, tales como las obras benéficas por el Patronato, Fondo Especial de Obras Públicas y las mejoras de puertos.

En 11 meses de este año, se observa un aumento de $2.974.337.91, en relación con igual período del año anterior.

Hasta el 15 de diciembre de esté esto, se habían exportado 2.377,251 toneladas de azúcar a distintos países, o sea, aproximadamente igual cantidad que en igual período del año anterior, según datos de la Corporación Exportadora Nacional de Azúcar.

Se nota mejora en el valor de las exportaciones de tabaco en 11 meses, las que han ascendido a $14.026,964 contra $13.471,258, en igual período del año anterior. En 11 meses ha habido baja en los envíos de torcidos y picadura y se ha anotado un ligero aumento en los embarques de rama y de cigarros.

Señalan aumento en sus compras en este año, los Estados Unidos Francia, Alemania, Holanda y algunas Repúblicas de Suramérica. Han disminuído las compras de Inglaterra, España, Canadá, Bélgica y otros países compradores en menor escala.

En 11 meses aparecen haber entrado por La Habana 51.624,249 kilogramos de madera de distintos tipos, propia para fabricación y otros fines industriales. Estas cifras acusan un aumento de unos 5 millones de kilogramos en relación con igual período del año anterior.

Han entrado en 10 meses, procedentes de los Estados Unidos, 2,204 máquinas de escribir, por un valor total de $132,067, superando considerablemente estas cifras las del año entero de 1934.

CAMBIOS

Tipos de venta al cierre ayer, en Bancos de esta capital:

New York, cable	1/10P.
New York, vista	1/10P.
Londres, cable	4.93¼
Londres, vista	4.93
Madrid, cable	13.67
Madrid, vista	13.66
París, cable	6.60
París, vista	6.59
Bélgica, cable	16.90
Bélgica, vista	16.80
Alemania, cable	40.30
Alemania, vista	40.28
Toronto, cable	½D.
Toronto, vista	⅝D.
Hong Kong, cable	32.20
Hong Kong, vista	32.10
Amsterdam, cable	67.90
Amsterdam, vista	67.88
Buenos Aires, cable	27.90
Buenos Aires, vista	27.87
Suiza, cable	32.48
Suiza, vista	32.47

MERCADO DE MANTECA

Cierre ayer, en Chicago, recibido por el hilo directo de Luis Mendoza y Compañía:

Diciembre	11.90
Mayo	11.97
Granel	11.25

CAMBIOS EN NEW YORK

Cierre ayer, en New York, recibido por el hilo directo de Luis Mendoza y Compañía:

Libra esterlina	4.92¾
Francos	6.58¼
Pesetas	13.64

CIERRE DE LOS VALORES EN LA BOLSA DE N. YORK

NEW YORK, diciembre 23. (Por el hilo directo de Luis Mendoza & Cía.) — Aunque en la sesión de hoy reinó una atmósfera más o menos propia de la festividad, la actividad se mantuvo de modo bastante satisfactorio, sobre todo por la mañana. Sin embargo, los precios denotaron cierta irregularidad que fué acentuándose a medida que avanzó el día. Al parecer, la iniciativa sigue a cargo de las especialidades, de Chrysler en el grupo automovilista y de Douglas Aircraft, desde luego, que sigue descontando las órdenes que por cerca de seis millones y medio de dólares ha recibido el Gobierno, si bien esas emisiones tropezaron con alguna liquidación de utilidades que hizo retroceder gradualmente los precios respecto a sus máximos del día.

Nada de terminante hubo en la sesión de hoy del mercado de acciones, y fuera de esas emisiones cuyo movimiento tuvo alguna rotundidad, Wall Street halló pocos temas que comentar ni nada que lograra interesarle en las fluctuaciones de la sesión, si bien ha sido grato el tono firme notado en el fondo.

CRONICA CATOLICA

ACTOS CATOLICOS QUE SE ANUNCIAN PARA MAÑANA EN LAS DIVERSAS IGLESIAS

EN LA IGLESIA DEL CRISTO

Se celebran los solemnes cultos de los miércoles de Santa Rita conjuntamente con la gran fiesta de la Natividad del Señor, con arreglo al siguiente programa: Misas rezadas con explicación del Evangelio de la Dominica, de seis y media a diez y media de la mañana

Después de las misas de ocho y nueve ejercicio de la Novena a Santa Rita y veneración de su reliquia

A las once de la mañana, misa solemne con grandioso coro y sermón por el Padre Claudio García O. S.A.

Después de la misa, bendición Papal.

A las cinco y media de la tarde y a las ocho y media de la noche, exposición solemne del Santísimo Sacramento, estación, Santo Rosario, sermón por el P Claudio García O. S. A. cánticos preces de la novena, reserva, Himno a Santa Rita y veneración de su reliquia

Las personas que asistan a estos cultos podrán admirar el artístico Nacimiento, que se exhibe en esta iglesia.

Los Padres Agustinos de la Habana, se complacen en invitar a estos cultos.

El Superior y Párroco de la Iglesia del Santo Cristo P. P. Fray Pedro Hufnagel en su propio nombre y en el de la Venerable Comunidad desean a todos sus amigos y feligreses, muy felices Pascuas.

En nombre a la vez de feligreses y amigos de esta Venerable Comunidad, nos complacemos en felicitarles, deseándoles todo género de bendiciones, así en el orden eterno como en el temporal, a la mayor gloria de Dios y eterna salvación de las almas.

EL JUBILEO CIRCULAR

En las Reparadoras, el Jubileo Circular.

La misa del Sacramento a las 8 de la mañana. Después de la misa la exposición A las cinco de la tarde, los solemnes ejercicios de la reserva

EN LOS DEMAS TEMPLOS

Como día festivo se celebran las mismas misas que se acostumbran a decir los domingos.

Por la tarde Santo Rosario, visita a Jesús Sacramentado y lectura espiritual.

TRES MISAS

El miércoles 25 festividad de la Natividad del Señor, los sacerdotes está nfacultados para celebrar tres misas, aunque los fieles, no tienen obligación de oír más que una para cumplir con el precepto de oír misa entera los domingos y demás fiestas de guardar. Mas quien pueda, oiga las tres, como aguinaldo en favor de las benditas almas del Purgatorio

Tengan presente de lo de San Agustín:

«Una flor se marchita,
Una lágrima se evapora,
Pero una oración la recoge Dios».

Enviemos, pues a Dios, un aguinaldo de misas para las benditas almas del Purgatorio.

DIA FESTIVO

El día 25 día festivo con obligación de oír misa al igual que si fuera domingo.

Quien falta a este sagrado precepto sin causa justificada para ello, es reo de pecado mortal ante Dios.

EN SAN FRANCISCOC

A las siete y media de la noche, da comienzo el solemne Octavario en honor del Niño Jesús al cual invita atentamente la Venerable Comunidad de Padres Franciscanos.

ATENTA INVITACION DEL APOSTOLADO DE LA ORACION DE LA IGLESIA DE REINA

El Apostolado de la Oración de la iglesia de Reina, se complace en invitar muy atentamente a la misa de Comunión general que el jueves 26, a las siete y media de la mañana, celebrará en honor de su Director, el R. P. Esteban Rivas, J. S. como homenaje en sus días.

A esta invitación se unen, la Congregación Mariana de La Anunciata y la Unión 29 de Caballeros Católicos de las cuales es así mismo director.

ASOCIACION DEL DULCE NOMBRE DE JESUS

Esta antigua Asociación que radica en la Parroquia del Vedado, celebrará su fiesta patronal con los siguientes cultos:

Triduo solemne los días 29, 30 y 31

A las nueve misa cantada.

A las cinco de la tarde, Exposición, rosario, ejercicio, sermón, cánticos y reserva.

Los sermones están a cargo del Director Rvdo Pablo del Olmo O. P.

Día primero fiesta principal: misa y comunión general a las ocho de la mañana, solemne a las 9.

Por la tarde los mismos cultos que en el triduo.

Al final procesión por el interior del templo.

Sermón por el M. R. P. Zacarías Mínguez O. P. el cual invita a estos cultos, el R. P. Pablo del Olmo, O. P.

MISA DE COMUNION EN LA CAPILLA DE SANTOS SUAREZ Y PAZ

En la capilla de los Padres Paúles de Santos Suárez y Paz, celebrarán el Jueves 26 del actual a las ocho de la mañana misa de comunión general las Asociaciones de de la misma, en honor al Superior de la Comunidad R. P. Esteban Maestro Juan C. M. como homenaje en sus días.

MISA DE COMUNION EL 26 EN LA IGLESIA DE LA MERCED

El Catecismo de la iglesia de la Merced, celebrará misa de Comunión general el día 26 a las ocho de la mañana, en honor de su director el R. P. Estebán Barbarín, C. M. como homenaje en sus días.

Invitan las Catequistas al piadoso acto

UNA VELADA EN HONOR AL ASISTENTE DE LOS CABALLEROS CATOLICOS

La Unión 29 de la cual es director el R P. Esteban Rivas S. J. Asistente de la Asociación Caballeros Católicos de Cuba, celebrará en su honor solemne velada el 26 del actual a las ocho y media de la noche, como homenaje en sus días

Se ajustará al siguiente programa: 1. Número de canto por el baritono José M. Fuente. 2. Número de piano y violín por el señor Angel Fernández, acompañado al piano por su hermana la señorita Fernández. 3. Entrega de los Diplomas de Constancia, que los Caballeros Católicos de la Unión 29 hacen a sus asociados. 4. Se proyectará una película con la cual concluirá la Velada.

El hermano Presidente doctor Agustín Bassar invita muy atentamente al Directorio Nacional, y Uniones de los Caballeros Católicos de Cuba, a la Congregación de La Anunciata y Apostolado de la Oración, que él dirige

La velada se efectuará en el local social de La Unión 29, Estrella 152, frente al Parque Finlay.

Se ha declarado con lugar el recurso de reposición establecido hace poco por una institución de Nueva York

Admitdo un menor cuantía en el Juzgado de Primera Instancia del Centro. Pensionado un veterano. Dos sentencias de divorcio. Asuntos civiles tramitados

(Noticias de los Juzgados de Primera Instancia).

SENTENCIA EN UN DIVORCIO.— En el juicio de divorcio establecido por Concepción Erbiti y Montojo contra José Félix Clemente y Clemente, que se cursa por ante el Secretario Fabio Gárate, el señor Juez de Primera Instancia del Norte dictó sentencia con fecha de ayer declarando con lugar la demanda y en consecuencia dejando disuelto el vínculo matrinial existente entre ambos cónyuges.

PENSIONADO UN VETERANO.— En el expediente de pensión del soldado Leoncio Herrera Velis, se ha dictado auto por el Juez del Norte ante el Secretario Gárate concediendo una pensión ascendente a trescientos pesos anuales.

UNA SENTENCIA DE DIVORCIO EN EL ESTE.—El señor Juez de Primera Instancia del Este ante el Secretario doctor Silvio E. Perdomo Herrada y en los autos del juicio de divorcio establecido por José Vecino y Tauler contra Marta Batista y Río, dictó sentencia con fecha de ayer declarando con lugar la demanda y en consecuencia disuelto el vínculo matrimonial existente entre ambos cónyuges.

DIVORCIO EN EL JUZGADO DE ALMENDARES.—Dictó ayer el Juez de Primera Instancia de Almendares doctor Zaldívar, ante el Secretario Whitmarsh, sentencia por la que declara con lugar la demanda de divorcio establecida por Secundina R. Márquez contra Alberto Caroy y Baliaga y en consecuencia disuelto el vínculo matrimonial existente entre ambos cónyuges, condenando en concepto de culpable al demandado.

ADMITIDO UN MENOR CUANTIA. En el juicio declarativo de menor cuantía establecido por Oliverio Sentmanat y Granados contra Alberto Presmanes y Pérez, que se cursa por ante el Secretario Abelardo Piedra, el señor Juez de Primera Instancia del Centro dictó providencia admitiendo la demanda y confiriendo traslado de la misma al demandado para que dentro del término de 9 días se persone y conteste.

CON LUGAR UNA REPOSICION ESTABLECIDA POR THE NATIONAL CITY BANK OF NEW YORK.— En el juicio Ejecutivo seguido por The National City Bank of New York contra la Banca López Bru, S. A. y Manuel Otaduy y Ruiz, que se cursa por ante el Secretario doctor Ignacio Montiel, el señor Juez de Primera Instancia del Este dictó auto con fecha de ayer por el que declara con lugar el Recurso de Reposición interpuesto por The National City Bank contra la providencia fecha 6 del actual cuyo proveído se deja sin valor ni efecto y en consecuencia se tiene por insolvente a todos los efectos legales a la entidad deudora Banca López Brú S. A. en virtud de no haber desngnado en el término que le fué conferido bienes bastantes de su propiedad para hacer efectiva la sentencia dictada.

PENSIONADA CECILIA O-FARRIL.—El señor Juez de Primera Instancia del Este dictó auto ayer anote el Secretario doctor Montiel, reconociendo el derecho que tiene Cecilia O-Farrill, como hija del soldado del Ejército Libertador Lorenzo O-Farrill para disfrutar de una pensión del Estado Cubano ascendente a la suma de $225.00 anuales.

RELACION DE LOS ASUNTOS CIVILES TURNADOS DURANTE EL DIA DE AYER

Exhortos: De Marianao en el divorcio seguido por Luis Juan Sotto y Figueredo contra Cecilia Olivera y Morejón, al Oeste.

Intestados: De Felipe Wing, al de Almendares; Juan Herrera Santos, al Este; Plácido Pizarro, al Norte y de José Dopico González al Sur.

Pensiones de veteranos: Las solicitan como tales: Emilio Subil y Pérez al Oeste; Juan de Dios Quintana y Sarduy, al de Allemdares.

Jubilaciones: Francisco Cañellas y Martí, al Oeste; Juan F. Albear y Marux al Este.

Apelaciones: Las de Droguería Johnson S. A. contra The National Drug Store Company, al Oeste; Pastor López Páez contra Carlos Betancourt, al Sur; Manuel Campanioni contra Armando Hernández, al de Almendares; Secundino Baños contra Rodolfo Fernández Jiménez, al Oeste.

Depósito: de Esther Jane García solicitado por Armando Cane Castillo, al Norte.

Declaratorias de herederos: De Antonio Campos y Moreda, al Sur; y de Generoso Arias y González, al Centro.

Menor cuantía: Hernández y Hermano contra Bernardo Claramont y Frijora, al Sur.

Mayor cuantía: La Finca Poey, S. A. contraIsrael González Llerena, al Norte.

Accidentes del trabajo: Turnados los ocurridos a: Agustín Loza, al de Almendares; Miguel González, al Oeste; Manuel Pernas, al Este; y José Sopeñe al de Almendares.

Divorcios: Lorenzo Fernández Hermo contra Ana María Francisca Romeu y Carrasco, al Centro; Caridad Bueno y Torre contra Joaquín María Tomás y Sotero, al Oeste.

MATADERO INDUSTRIAL S. A. SECRETARIA

De orden del Sr. Presidente, y de acuerdo con lo dispuesto en el Artículo Séptimo de los vigentes Estatutos, se cita a los señores accionistas de ésta Compañía para la Junta general ordinaria, que habrá de celebrarse el día **TREINTA Y UNO** del presente mes, a las cinco de la tarde, en el **MATADERO INDUSTRIAL, RINCON DE MELONES**, camino de Hacendados.

ORDEN DEL DIA:

Lectura y aprobación del acta de la General anterior.
Elección de Junta de Directiva.
Asuntos generales.

Habana, Diciembre 23 de 1935.
Florencio RIVERO.
Secretario.

ALMANAQUES de la Compañía de Seguros EL IRIS

Participo a los señores asociados de ésta Compañía que pueden pasar por sus oficinas Empedrado No. 34 a partir del día 20 del corriente, hasta el día 15 de Enero próximo, en horas y días habiles, a recoger el ALMANAQUE del próximo año 1936, previa presentación del recibo del año 1935.

Habana, 18 de Dic. de 1935.
El Presidente.
Francisco SALAYA.

N. GELATS y Cía.

Habana, BANQUEROS Aguiar 106-108

Vendemos cheques de Viajeros Pagaderos en todas partes del mundo y Cartas de Crédito Circulares en las mejores condiciones.

"SECCION DE CAJA DE AHORROS"

Recibimos Depósitos en esta Sección Pagando el 2 por 100 Anual.

Oficina Principal Montreal

Felices Pascuas

El Presidente, Directores y Empleados desean a los clientes y amigos de este Banco unas Felices Pascuas y un Próspero Año Nuevo.

The Royal Bank of Canada

¡JUGUETES¡ ¡LIBROS! ¡OBJETOS para REGALOS

PARA PASCUAS Y AÑO NUEVO

VISITE NUESTRA EXPOSICION, EN LA QUE ENCONTRARA UN JUGUETE, UN LIBRO O UN OBJETO ADECUADO A SU GUSTO. EN JUGUETES TENEMOS UN EXTENSO SURTIDO:

Arbolitos de Navidad y primorosos adornos para los mismos.— Automóviles.— Velocípedos.—Carriolas.—Ferrocarriles.—Cochecitos para muñecas.— Patines.— Pianos.— Cinematógrafos infantiles.— Cañones.— Escopetas y rifles.— Columpios.— Sube y baja.— Escritorio para niños. —Casas de campo.— Muñecas, y otros mil juguetes curiosos y entretenidos.

LA MODERNA POESIA

Obispo y Bernaza -- Apartado 605 - Habana Teléfono A-1171

M.E.C.D. 2016

PASATIEMPOS

SALTO DEL CABALLO

Busque la solución, mañana.

SOLUCION AL PASATIEMPO DEL PASADO SABADO

El Rey Salomón fué el primer aviador, según una crónica abisinia que dice: «Obsequió a la Reina de Saba un barco que cruzaba los aires y los vientos, que Salomón había fabricado con la sabiduría que Dios le dió.»

ULTIMAS NOTICIAS DE LOS MERCADOS RECIBIDAS AYER POR LOS HILOS DIRECTOS

NEW YORK, diciembre 23. (Por el hilo directo de Luis Mendoza & Cía.) — Acúsase a la United Airfraft de «injustas prácticas» de trabajo.

Crams Reports Inc. calcula la producción de automóviles y camiones de los Estados Unidos y el Canadá en la semana pasada en 103,600 unidades, siendo la primera vez que desde la semana final de Mayo, la producción ha pasado de las 100,000 unidades en lo que va de año. La semana anterior la producción de 98,000 unidades, y en la semana correspondiente de 1934 de 34,697. — NYNB.

El administrador judicial de Interborough Rapid Transit declara, para los 5 meses terminados con noviembre, un saldo después de pagar gastos y rentas montante a $584,000 contra saldo de $868.000 en análogo período de 1934.

Los banqueros proyectan celebrar una serie de conferencias encaminadas a hacerse cargo de las actividades prestarias del Gobierno.—Russell.

El Tribunal Supremo ha fallado que la Radio Corporation está obligada a comparecer en el pleito entablado contra ella por la Raytheon Mig, en cobro de una indemnización de $15.006,000 por daños y perjuicios acusándola de violar las leyes antitrust. La defensa de la Radio Corporation se basa principalmente en un convenio de patentes efectuado con la Raytheon y que la libra de toda acción legal. Raytheon sostiene que el convenio se hizo tras de ver arruinados sus negocios por la Radio.

Baltimore & Ohio cargó en la semana 62,800 vagones contra 61,700 y 62,100.

Asegúrase autorizadamente que el plan de reorganización de Pressed Steel Car presentado por el comité de accionistas preferidos y Lehman Bros ha sido modificado para poder lanzar al mercado los nuevos bonos a recibir por los bonistas actuales, los cuales se podrán convertir en nuevas acciones comunes a razón de 80 acciones por cada $1,000 v/n de los nuevos bonos. Primitivamente, el plan disponía la emisión de $117,50 en bonos nuevos por cada $100 de los viejos.

PROFESIONALES

2— DRES. EN MEDICINA.

DR. ALFREDO COMAS

Especialista del Instituto del Cáncer. Enfermedades venéreas, sífilis, impotencia. Afecciones de señoras, tumores del útero y pechos. Aplicaciones del Radium. Horas de 2 a 5. Teléfono M-7728. Sau Nicolás número 70, Habana.

DR. FRANCISCO J. DE VELASCO

Corazón, Pulmones, Estómago, Intestinos.

DR. RUBEN DE VELASCO

Corazón, Pulmones, enfermedades de los niños. Consultas de 1 a 3, días laborables. Horas especiales, previo aviso. Salud 34. M-6068.

DR. MANUEL BETANCOURT

Vías urinarias, venéreo. Asistente 4 años de los profesores Marion Heitz Boyer, de París Consultas de 3 a 5, San Lázaro 173, primer piso. Telf. M-4367. Especialista de la Quinta de Dependientes.

DR. F. J. VELEZ

Enfermedades de los pulmones. Lunes, miércoles y viernes, de 1 a 3. L. esquina a 13, Vedado, Habana. Telf. F-2929.

Dr. J.R. Alvarez

HERNISTA
EX-DIRECTOR DE «LA BENEFICA», DEL CENTRO GALLEGO
JOVELLAR ESQ. A N.
TELEFONOS: U-5400 Y FO-1361

Cura radical de la Hernia, sin recurrir a operación, ni al uso permanente del braguero. Desprovista de peligro, dolor y complicaciones de todo género. El paciente puede continuar sus ocupaciones habituales. Consultas: turno fijo.

SERVICIO DE PRIMERA CLASE A

NEW YORK
IDA $75
IDA Y VUELTA $110
a MEXICO D.F.
IDA $65
IDA Y VUELTA $110
EXCURSIONES a MEXICO
con todos los gastos incluidos
DESDE $125 EN ADELANTE
SOLICITE PRECIOS E INFORMES
TAMBIEN PASAJES a PROGRESO y VERACRUZ

NEW YORK AND CUBA MAIL STEAMSHIP Co
BAJOS DEL CENTRO ASTURIANO-HABANA, CUBA
TELEFONOS A-6154 — M-7770.

Compañía Trasatlántica Española

Servicio De Vapores Correos Todo el Año.

El rápido vapor correo
"CRISTOBAL COLON"
saldrá el 18 DE ENERO, para,
VIGO, CORUÑA, GIJON, SANTANDER Y BILBAO
—vía New York—

El rápido vapor correo
"MANUEL ARNUS"
saldrá el 16 DE ENERO, para,
CADIZ Y BARCELONA —vía New York—

Salida para Veracruz:
"MANUEL ARNUS" .... 7 ENERO
"CRISTOBAL COLON" .... 11 ENERO

Agentes Generales:
GARCIA & DIAZ, Ltda. Palacio de la Lonja. Apartado 1690. Teléfonos: M-6911 y M-6912. Cablegramas: Amgardiaz.

Anuncios CLASIFICADOS de ULTIMA HORA

VENTAS

48- CASAS

MARTINEZ Y PRIETO HABANA

SAN RAFAEL — DOS PLANTAS $10.000. Amistad próximo Neptuno dos plantas 12¿24. $11,000. Manrique dos plantas, moderna, $7.000; Oquendo moderna, $4.200. Martínez y Prieto. —O'Reilly 23. A-6951 e I-3456

OQUENDO SALA SALETA, 3 CUARTOS, cocina, $3.500; Jesús María 3 plantas, $10.000; Animas 3½ plantas, Bayona sala, 1 cuarto cocina, baño, $1.500; Curazao $1.500. Martínez y Prieto.

JESUS PEREGRINO CERCA BELASCOAIN, casa 2 plantas, sala, comedor, 2 cuartos $9.000. Neptuno, próximo Universidad 2 plantas moderna, ¡12.000. Martínez y Prieto. O'Reilly 23. A-6951 e I-3456.

VEDADO

$11.000. CALLE 25 UNA PLANTA, (lujosa), jardín portal, sala, recibidor, 4 cuartos, dos baños intercalados comedor, 1 cuarto y servicios criados, traspotio, Martínez y Prieto. O'Reill 23. A-6951 e I-3456.

VIBORA

SAN LAZARO PEGADA CONCEPCION, sala, saloeta, 3 cuartos, comedor, traspatio $1.900, facilidades pagos. Estrada Palma $2.800, jardín, 3 cuartos, comedor. Martínez y Prieto. O'Reilly 23. A-6951.

SAN ANASTASIO PORTAL, SALA, comedor; 4 cuartos, $3.500; San Francisco esquina 700 varas jardín, portal, sala saleta, cuatro cuartos, garage $5.000. Martínez y Prieto. O-Reilly 23. A-6951 e I-3456.

SAN MARIANO PROXIMA A PARI que Mendoza, jardín, portal, sala, galería 3 cuartos baño comedor, garage cuarto y servicio criados. Martínez y Prieto. O-Reilly 23. A-6951 e I-3456.

ALMENDARES

CERCA BELEN PORTAL SALA, saleta 2 cuartos, $2.900; Calle 14 doble línea, portal sala 3 cuartos baño garage 2 cuartos criados, comedor, $5.500. O-Reilly 23, A-6951 e I-3456.

CALLE 5a PORTAL SALA, 2 CUARTOS comedor, (moderna) $2 000. Calle 1a jjardín, portal, sala, 3 cuartos comedor garage 1 cuarto criado 800 varas $4.500. Martínez y Prieto.

SE VENDE A PRECIO DE REPARTO casa en Manrique, 156 metros, 2 plantas, casi moderna. Renta 8 por 100 Empiece el año nuevo cogiendo esta ganga y duplique el dinero. Reina 83, Botica.

51- ESTABLECIMIENTOS

VENDO Y COMPRO ESTABLECIMIENTOS, propiedades e industrias. Todo lo que sea comercio. ¿Usted quiere establecerse? No deje de verme. ¿Usted quiere entrar en sociedad? Igual. Informes: Industria 160, Oficina. García.

53- AUTOMOVILES-ACCESORIOS

SE VENDE: EN $70.00 POR CUENTA del dueño, motocicleta «Indian» —1929—un cilindro, su funcionamiento en buenas condiciones. Verla 8 a 12 o 2 a 6. Amargura 51, entre Aguacate y Compostela.

56— MUEBLES Y PRENDAS

JUEGO DE CUARTO: $20.00; EL DE 3 cuerpos: $32.00; otro 3 cuerpos, últimomodelo : $45.00; juego de comedor, último estilo, 9 piezas: $35.00; escaparate con lunas: $10 00. Maloja 81, entre Manrique y San Nicolás.

NEVERAS «STERLING», SERPENTIN patentado. (Enfría más con menos hielo). Herrajes de metal, forradas de corcho. Precios rebajados. Al contado y a plazos. Agencia principal, La Casa RUISANCHEZ, Angeles 13 y Estrella del 23 al 31. Teléfono

59. RADIOS

RADIO: SE VENDE DE ONDA CORTA y larga nuevo en un bonito y elegante mueble en módico precio, en Belascoaín esquina Sitios, barbería.

62— OBJETOS VARIOS

VENDO COCHE MIMBRE PARA MUÑECA grande. Bicicleta niña once años. Chalet muñecas algo fuera de lo corriente instalación eléctrica. Escaparate dos lunas grande. Teléfono FO-2969.

INTERES GENERAL

Regalo de $50 a $100

Por pruebas de vendedores clandestinos de Medicinas sean o no robadas que no den Factura al Timbre Nacional.

Sr. Andres • Tel. I-3515

ALQUILERES

82— APARTAMENTOS

APARTAMENTOS INDEPENDIENTES sala, comedor habitación cocina, baño: Pasaje Vega 15 entre 18 y 20. Vedado. 12 pesos mensuales.

CIERRE DEL TRIGO, DE LA PLATA Y EL ALGODON AYER

NEW YORK, diciembre 23. (Por el hilo directo de Luis Mendoza y Cía.) — El algodón cerró en Liverpool de 2 a 3 puntos más alto.

El trigo cerró en Liverpool de ⅝ a 1 punto más alto.

La plata se cotizó hoy en Londres a 21 5/16, baja de 7/16.

Ha sido concedida a Baltimore & Ohio una prórroga de 2 años para el pago de sus obligaciones.

Horn & Hardhart declaró su dividendo ordinario.

Cobre extranjero a 8.70c.

Las operaciones siderúrgicas han bajado 5.1 puntos al 49½% de la capacidad.

ALQUILERES

82- APARTAMENTOS

APARTAMENTO INDEPENDIENTE, bajos, 2 habitaciones, sala, comedor, cocina, baño, garage y jardín, 25 pesos mensuales. 23 entre 24 y 26, Vedado.

83- DEPARTAMENTOS

SE ALQUILAN EN COMPOSTELA No. 75 entre Teniente Rey y Amargura espaciosos y frescos departamentos y habitaciones acabados de pintar. Llaves en la misma. Informes: Francisco Torres. Edificio Bacardí, Apartamento 421, teléfono A-7830.

84- HABITACIONES

SUAREZ NUMERO 43, ENTRE GLORIA y Apodaca. Se alquila bonita habitación. Casa moderna y de estricta moralidad.

85- NAVES Y LOCALES

ALQUILO NAVE MODERNA 556 metros, cementada, cielo raso, azotea, Baratísima. Desagüe 77 casi esquina Franco, tres cuadras Belascoain. Llaves Desagüe 55 esquina a Oquendo.

ALQUILO UN LOCAL DE BODEGA, Aramburo 9, esquina a Jovellar, de construcción moderna. .Tiene armatoste, mostrador, nevera, vidrieras e instalación: 18 pesos.

87- HABANA

MALECON 338 ENTRE GERVASIO Y Belascoain. Se alquila espléndido segundo piso alto con terraza, sala, comedor, 4 cuartos, lujoso baño, etc. Precio: 50 pesos. Exígense referencias Informan Aguiar $No. 19 Teléfono M-3032.

BAJOS NEPTUNO 206, B, ESQUINA Marqués González, sala, recibidor, tres cuartos, comedor al fondo, baño completo calentador. Llaves bodega. Informes: F y 19, Vedado. Precio: $34.

ALQUILA CASAS MODERNAS, DESAGÜE 63 y 75 altos. Sala, saleta, comedor, dos y tres cuartos, baños, patios, cocina. Llaves Desagüe 55 casi esquina a Oquendo.

ALQUILO ALTO MODERNO DESAGÜE 69 esquina Franco. Sala, comedor, 4 habitaciones, baño intercalado cocina, servicio criados. Llaves Desagüe 55 casi esquina a Oquendo.

.SE ALQUILAN BAJOS CHACON 3 muy amplios, no falta agua nunca. Informan de 1 a 5 antes o después, no llame pues no hay nadie.

GRAN GANGA: 4,500, TEJADILLO 50, entre Aguacate y Compostela: sala, comedor, cocina y tres cuartos. Informan, en la misma, de 8 a 11 y de 1 a 5. Telf. M-7842.

VIGIA NUMERO 18-A., BAJOS. SE alquila una casa, con sala, comedor, tres cuartos. Para verla, de 2 a 5.

SE ALQUILAN LOS ALTOS, DE Bruzón número 16, entre Montoro y Luaces. Ensanche de La Habana: terraza, sala, recibidor 6 habitaciones, comedor y baño. La llave en Lugareño número 25-A. Telf. M-1127.

88— VEDADO

EDIFICIO «BIARRITZ», CALZADA y J. Vedado, se alquiran frescos, modernos pisos altos y bajos con sala, comedor, 3 cuartos, baño, cocina, precio: 27 a 30 pesos. Exígense referencias.

COMPLETAMENTE AMUEBLADO, con todo confort, alquílase apartamento alto, propio para corta familia, garage. Calle 27 número 388, entre Cuatro y Seis, Vedado, de 2 a 6, solamente.

91— J. DEL MONTE Y LA VIBORA

LOMA MAZO, VIBORA, CALLE PATROCINIO 24. Alquilo casa jardín, portal, sala, comedor, tres cuartos, hall agua caliente cuarto criada, $28.00. Llave allí. Teléfono FO-1708 Menéndez.

CORREA No. 17

Jardín, portal, sala, saleta, 4 cuartos comedor al fondo, baño completo, cocina gas o carbón. Patio y traspatio, cuartoy servicio criados 30 pesos. Llave Carnicería. FO-7244.

92- STOS. SUAREZ Y MENDOZA

ZAPOTES 48 ENTRE SAN JULIO Y Paz. Jardín, portal, sala, recibidor, cuatro cuartos, baño completo intercalado, comedor, cocina, servicio de criados, patio traspatio y garage. Informan F-2090.

SE SOLICITAN

103- CRIADAS Y CRIADOS

SOLICITO UNA CRIADA DE CUARTOS, joven, española, dispuesta a tra trabajar. Que tenga buenas referencias y duerma en l a colocación: 15 pesos. N. y 25, Vedado.

SE PAGAN 20 PESOS, POR UNA criada de cuartos, joven, soltera, con muy buena recomendación, para el servicio de la señorita de la casa. Llamar: F-2917. Solamente de 4 a 6, del día.

VILLEGAS 56. TELEFONO: M-9359. Se necesita una criada, para ayudar a matrimonio, durante el día. Sueldo: $5.00.

104- COCINERAS Y COCINEROS

SE SOLICITA UNA CRIADA PARA cocinar y limpiar en Calzada 161, altos, entre 20 y 22, Vedado, dormir en la colocación.

SOLICITO UNA JOVEN PARA COCINAR y limpiar matrimonio. Que sea muy limpia y duerme en el acomodo. Monte No. 49 primer piso entre Someruelos y Factoría.

115- OFICINAS

SE SOLICITA UN JOVEN, NO MAYOR de veinticinco años, con experiencia en correspondencia, cobros y aritmética mercantil. Se exigen referencias. Informan: Habana 132, altos.

SE OFRECEN

118- CRIADAS Y CRIADOS

DESEA COLOCARSE UNA ESPAÑOLA para la limpieza, sabe coser o para el servicio de corta familia. De 15 pesos en adelante. Informan F-5524 y F-6219.

SE DESEA COLOCAR UN JOVEN buen criado, en casa de moralidad. Está habituado al servicio de casa particular. Sabe hacer toda clase de cocktails y plancha ropa de caballero. No le importa ir a los repartos. Tiene referencias de buenas casas. Telf. F-5262.

SE SOLICITA UNA JOVEN, FINA, para atender señora y limpiarle su habitación y baño. Sueldo: 10 pesos. Traer referencias. Calzada 120, esquina a Ocho, Vedado.

SE DESEA COLOCAR UNA CRIADO de mano, español. Sirve a la rusa. Tiene 35 años y prefiere el campo. Telf. U-1880.

SE DESEA COLOCAR UNA JOVEN española, fina, para cuartos y costura. Sabe trabajar. Telf. M-1331.

PROFESIONALES

2— DRES. EN MEDICINA.

D. PEDRO MONTALVO

MEDICINA GENERAL

Especialmente enfermedades del Aparato Digestivo, Fisioterapia y Laboratorio Clínico. Consultas de 3 a 4: $2.00. De 4 a 5: $5.00. Dieciocho número 4, entre 7 y 9, Vedado. Telfs. F-5040 y F-4405.

INSTITUTO HIGIA

Zanja 2, altos, entre Galiano y Rayo. Teléfono M-6605. Consultas grátis de 8 a.m. a 8 p.m. Enfermedades Venéreas. Garantizamos la curación de la gonorrea en pocos días. Sífilis e impotencia. Electricidad médica. Inyecciones intravenosas, neosalvasán, etc. Precios módicos. Reserva absoluta.

Dr. Armando Crucet

CIRUJANO DENTAL Y ORAL De la Facultad de Pennsylvania, del Garetson Hospital of Oral Sugery y ex-Profesor de la Moffitt Dental Porcelain School de Philadelphia. TRATAMIENTO DE LA PIORREA ALVEOLAR y de las sinucitis crónicas del maxilar. Obturaciones y dentaduras de porcelana. Anestesia por el gas. Paseo número 17, entre Calzada y Línea, Vedado. Telf. F-5153.

GABINETE UROLOGIGO ALEMAN

VIAS URINARIAS

CONSULTAS GRATIS DE 7 A.M. A 1 p.m. y de 4.30 a 9. J. del Monte 135, bajos, frente a la Quinta de Dependientes. Tratamientos modernos con vacunas alemanas para curar la gonorrea en 15 días. No importa que sean crónicas o mal curadas. Garantizamos que no quedan recogidas. Facilidades de pago. Impotencia y debilidad sexual, piel y sífilis.

CONSULTESE POR CORREO GRATIS pobres. No desesperarse aunque se crea incurable, escriba claro los síntomas de su enfermedad. Afecciones nerviosas, impotencia, estómago, Pulmones. Dr. Fernández O-Reilly 30

DR. OCTAVIO RIVERO

Asma, Tuberculosis y enfermedades pulmonares. Ex Asistente del Servicio del Profesor Saye, (Barcelona); Jefe Clínico del Dispensario Antituberculoso Municipal. Consultas diarias, Campanario 43. Consultas de 5 a 7. Telf. A-5848.

DR. J. B. RUIZ

EX-ESPECIALISTA DEL CENTRO Gallego. De los Hospitales de Filadelfia y New York. Especialista en Vías Urinarias, venéreo sífilis y trastornos sexuales. Uretrascopia y cistoscopia. Consulta de 1 a 3. Trocadero 35.

DR. ANTONIO PITA

ENFERMEDADES NERVIOSAS Y ENDOCRINAS

Medicina General. Contando con un bien montado Instituto de Fisioterapia. Tratamiento efectivo de la neurastenia, impotencia, enfermedades crónicas y glandulares, etc Nuevo método de estimulación vago-simpática. No visita ni da consultas por correo. Consulta previamente concedida: $10.00 Consultas, de 2 a 4 p. m., $2.00. **San Lázaro 45, entre Prado e Industria. Teléfono A-9292.**

DR. ROSAL

EX-ASISTENTE AL SERVICIO DEL PROFESOR SAYE, EN BARCELONA.

Tuberculosis, pulmones, corazón. Medicina en General: Electricidad Médica, Luz Alpina. Consultas diarias, de 4 a 6 p. m. San Miguel 117, entre Gervasio y Escobar. Telf. U-2342.

DR. SATURNINO PICAZA

Especialista de los Hospitales de París y New York. Enfermedades del Estómago, Hígado e intestinos. Tratamiento eficaz de las Colitis. Avenida de la República 246, altos. Teléfono A-8004. Consultas de 2 a 4.

IMPOTENCIA, FLUJOS

DEBILIDAD SEXUAL

Consulta por correspondencia. Reserva absoluta. Si desea curar prontamente, envíeme sus síntomas, detalladamente y $1.00 en giro postal y a vuelta de Correo, recibirá toda la atención científica necesaria. Exito garantizado. Dr. Félix Rodríguez Garca, Médico Psicoanalista. San Rafael 143 y medio. U-4884.

4— DENTISTAS

DR. JOSE M. GATELL

CIRUJANO DENTISTA

Precios: una extracción, sin dolor: $1.00. Limpieza: $1.00. Empastes, desde $1.00. Corona, oro 22 kilates, $4.00. Dentaduras: $10.00. Demás trabajos a precios económicos. Facilidades de pago. Consultas: de 8 a 8, Habana 98, entre Obispo y Obrapía. Teléfono A-8335.

5- COMADRONAS

CONSUELO RUDA, COMADRONA

Ex-interna de la Casa de Salud «Balear». Inyecciones intravenosas a domicilio. Consultas gratis, de 8 p. m. a 6 p.m. Belascoaín número 74, altos esquina a Jesús Peregrino. Teléfono U-5824.

COMPRAS

9— CASAS

OFICINA DE MIGUEL F. MARQUEZ

Empedrado 16, altos
Telf. A-8450.

SE COMPRAN VARIAS CASAS

En La Habana y Vedado. Buenos lugares y no más de $7,000

SRTA. INSTITUTRIZ, BIEN COMPRA o hipotecaría, barato interés, tiempo quieran, casa en las afueras o ciudad, gratifico $20, quien proporcione rápida inversión. Aguiar 12. M-4569. Horas almuerzo.

COMPRO CASA EN HABANA O SUS Repartos, no importa que sea vieja, sólo pago $2.000. Informes: Baños 114, altos, de 3 a 6.

COMPRO 1 CASA PREFIRIENDO 1 planta fabricación de primera, cuatro cuartos, garage y demás comodidades, situada de Paseo A L y de 25 a Línea, pago hasta 12 mil pesos; pueden dar informes por escrito del precio y lugar al apartado 2194.

COMPRO CASA CHICA EN LA HABANA prefiriendo en la Loma de la Universidad. Sin intervención de corredores. Teléfono F-4640.

SE VENDE LA CASA MALOJA 141 esquina a Lealtar buen punto, (no corredores). Informan: 5a Avenida casi esquina a 11 A. Almendares.

10- SOLARES

COMPRAMOS FACILIDADES DE pago terreno Infanta, Carlos III u otro lugar bueno. Deseamos alquilar local propio para Clínica. Habana 31 A. bajos, teléfono A-8722.

14- AUTOMOVILES-ACCESORIOS

CAMIONES CHICOS. — SE COMPRAN algunos camiones chicos, de volteo, marca Ford, Chevrolet o similar. Informes: Francisco Torres. Edificio Bacardí 421. Exclusivamente de 11 a 12.

15— MAQUINARIAS

TUBERIAS DE 2 PULGADAS COMPRO. Manuel G. Martín, Finca San Antonio. Bauta.

SE INTERESA COMPRAR UNA GUILLOTINA de 44» o 45». Que esté en perfectas condiciones. Muralla número 77.

COMPRAS

15— MAQUINARIAS

COMPRO MOTOR MARINO, DE 6 a 12 caballos, que esté en buen estado y precio razonable. Aurelio Suárez, Buenaventura 8, Víbora. Telf. X-1457.

17— MUEBLES Y PRENDAS

M-7084 COMPRO MUEBLES MAQUINAS coser, escribir, alfombras, vajillas pianos, lámparas, plata baúles, maletas, burós, neveras, cuadros objeto arte. Pago alto precio. Negocio rápido. M-7084.

ORO, PLATA Y PLATINO

Compramos: joyas, objetos o monedas rotas. **Facilitamos dinero sobre joyas.**

BAHAMONDE Y COMPAÑIA

Amistad 94, casi esq. a San José.

A-6853: COMPRO MUEBLES DE TODAS categorías: máquinas de escribir, coser, archivos metálicos, eristales, burós, pianos, alfombras, lámparas, bronces, jarrones, plata, oro, cubiertos, bandejas, baúles, escaparates, lunas, ropa, maletas. A-6853.

U-2530: COMPRO MUEBLES DE todas clases y también liquidamos casas completas: pianos, objetos de Arte, vajillas, porcelanas, plata, archivos, baúles, máquinas de coser y escribir, libros. Seriedad absolota. San Rafael 141. U-2530.

U-4800: COMPRO

Objetos plata oro, marfil, bronce, porcelanas, jarrones, vajillas, cubiertos, juegos café, te, lámparas, candelabros columnas, muebles de todas clases, alfombras, tapices, cuadros, máquinas escribir y coser, archivos y equipajes.

A-9540: Compro Muebles

Maquinas de coser y escribir. Radios de todas marcas, objetos de arte y adornos, pago mejor que nadie. El Modelo, Monte 402. Teléfono A-9540.

A-6275: COMPRO MUEBLES DE TODAS clases: objetos de Arte, porcelanas, bronce máquinas de coser y escribir, radios, neveras, refrigeradores, muebles de oficinas y espejos. Casas completas. Pago bien. Necesito muebles: A-6275.

COMPRO MUEBLES: X-1012

Máquinas de coser y de escribir, muebles de oficinas, radios, lámparas y toda clase de objetos usados. Pago más que nadie. Llame: X-1012. «El Art S. A.», Jesús del Monte número 142.

U-1902: COMPRAMOS

Objetos de plata, marfil, bronce, porcelanas, jarrones, vajillas, cubiertos, juegos café, te, lámparas, candelabros columnas, muebles todas clases, alfombras, tapices, archivos y equipajes. U-1902.

COMPRO: M-9136

Máquinas de coser, escribir, baules, maletas, contadoras, vidrieras, archivos metálicos, muebles de Oficina, radios, pianos, neveras, enseres de Cafés y Fondas, muebles modernos. Avise a esta casa. Salud 11. Telf. M-9136.

A-6620 COMPRO MUEBLES

Máquinas de coser, pianos, radios, baúles, maletas, máquinas de escribir, maniquíes. Todo mueble de Oficina. Pago más que nadie, «La Moderna», Salud 3. Telf. A-6620.

U-5846: COMPRO MUEBLES EN general: vajillas, plata, objetos de Arte, porcelanas, antigüedades, oficinas, pianos, pianolas, máquinas de escribir y coser. Compramos todo, mucho o poco valor. Toda clase de operaciones. U-5846.

ORO Y PLATA

Compramos prendas, monedas de oro, cubanas, americanas y otras naciones. Juegos u objetos de plata, de cualquier clase, sanos o rotos.

CARBALLAL Y HERMANOS

San Rafael 138, entre Gervasio y Belascoain. U-5744 Pagamos más que nadie y vamos a domicilio.

21-INSTRUMENTOS DE MUSICA

COMPRO PIANO DE TODAS MARCAS sanos y sin comején, taller de reparaciones y afinación de pianos de Manuel Domínguez, graduado en la Escuela Dangorard d New York. Zulueta 36½ por Dragones. Teléfono M-3040.

COMPRAMOS PIANOS Y PIANOLAS de uso. También los aceptamos en cambio de radios «RCA Victor», nuevos últimos modelos. «Universal Music & Com. Co. S.A.», Teléfonos M-2932 y M-8487, en San Rafael 10.

CAMBIOS

24- CASAS

CAMBIO DOS CASAS MODERNAS de sala, somedor, dos habitaciones y solar esquina llano 630 varas. Víbora por casa dos plantas. Habana. Doy efectivo, Neptuno 208, Telf. U-1802, Llenín.

Arrendamientos

50— FINCAS RUSTICAS

SE ARRIENDA HERMOSA FINCA de 24 caballerías, con magníficas tierras. Buenas aguadas, propia para ganado, siembras menores. Especial terreno para piña y alguna caña. A una hora de La Habana, pasándole la línea del central Hershey. Informes Luciano Sampedro, Aguiar 126, altos, F-5214.

SE ARRIENDA LA FINCA «INDUSTRIA» de Pipián provincia Habana, de ciento cuatro caballerías, Informa Márquez, teléfono FO-3394, de 3 a 9 p.m.

12- ESTABLECIMIENTOS

NECESITO ARRENDAR CAFE LECHERIA con acción de compra. Informan Prado 97, fuente de soda, de 9 a 11 y de 3 a 5.

53- AUTOMOVILES Y ACCERS.

CAMIONES CHICOS. — SE DESEA arrendar para hacer trabajos de carretera muy cerca de la Habana, camiones de volteo Ford, Chevrolet o cualquier otro fabricante similar que estén en buen estado para el trabajo Informes: Francisco Torres. Edificio «Bacardí» 421. Exclusivamente de 11 a 12.

REPARACIONES

42- MUEBLES Y PRENDAS

TALLER DE TAPICERIA, BARNIZ de muñeca y pinturas finas, de Pedro García y Espinosa, en San Rafael 143-B., entre Aramburo y Soledad. Teléfono: U-4424. Recuerde que tener sus muebles en estado flamante, es sinónimo de prosperidad. ¡Arréglelos!

REPARACIONES

42- MUEBLES Y PRENDAS

CASA «CORO»: REPARAMOS MUEBLES Combinaciones maderas, chapas y tapicerías. Barnizo toda clase de muebles. Especialidades en colores. Limpieza de muebles a domicilio. Precios módicos. Estrella 27, entre Angeles y Aguila: M-2127.

GRAN TALLER DE TIPICERIA

¿Quiere usted hacerse con poco dinero, de un juego estilo Inglés? Pase por el Taller de Tipecría de Martínez, Rayo 43. Me hago cargo de tapizar, dorar, barnizar y reformar toda clase de muebles. Trabajos garantizados. Precios económicos, Rayo 43. M-7872.

REPARAMOS SUS MUEBLES, POR poco dinero, dejándolos nuevos. Casa Pardo: U-5761. Los modernizamos barnizamos a muñeca, esmaltamos «Ducos», pinturas mimbres a vapor, tapicería en general. Azogamos espejos. Trabajos garantizados. San Lázaro número 130.

45—INSTRUMENTOS DE MUSICA

NO PIERDA TIEMPO BUSCANDO quien desinfecte, repare, afine su piano: llame a los más competentes reparadores Durant-Protti. Trabajos correctos; precios inmejorables. Telf. A-7877.

VENTAS

48- CASAS

VEALA: VENDO CASA $1,000 CONTADO resto de $900.00 a pagar 15 mensuales, calle Mario media cuadra calzada Víbora. Una paradero Havana Central, toda de doble forro, cielo raso, puertas todas cristales mosaicos, portal, sala, comedor 3 cuartos, baño, closet, 740 varas esquina cercada de mampostería, terminada pintar. E. Mora, Teléfono I-3149.

JOSE MARRERO
AGUIAR 25. — NOTARIA
Teléfono M-7774

CASAS BARATAS: SAN RAFAEL, dos plantas, moderna, $9.000. Industria dos plantas, $8.000; Virtudes, una planta, mide 7.20 por 17, $4.500; Concordia una planta, 6.50 por 22, $5.000; Esquina dos plantas, calle Romay, $3.400. Varias más

VEDADO. MODERNA, CALLE 12, 3 cuartos, etc., $7.500; chalet lujoso, dos plantas, costó $45.000, en $18.500; Otra lujosa casa, calle Mazón dos plantas $9.800. Varias más.

SOLARES, VEDADO-HABANA CON frente calle 23, parcela mide 15 por 37, $6 metro. Esquina mide 22.75 por 37, $5.50 metro. También parcela 10 por 22.66, $2.000; varias esquinas solares completos, lo que desee, lo tengo en el Vedado Manzana, media manzana. Vea: antes de comprar a Marrero: Aguiar 25, Teléfonos: M-7774, U-3188 y U-6671.

ROMAY: DE MAMPOSTERIA Y AZOTEA, con sala amplia, comedor, un cuarto servicio y cocina. Precio de ganga: $1,300. Informes: Smith. Telf M-3712, Tejadillo 16.

VENDO DOS NAVES DE MAMPOSTERIA, en $5,000 y reconocer $2,000 en hipoteca. Calzada de Zapata, a una cuadra de Infanta. Informes: Smith. M-3712, Tejadillo 16.

CALLE CONSUALADO, EN LA MEJOR cuadra. Se vende una espléndida casa de los plantas independientes. Mide el terreno 14 por 26 metros. Cada planta: sala, saleta, cinco cuartos. Verdadera ganga. Informes: Guillermo Delmonte, Habana 84, M-2474 y A-2474.

VEDADO: VENDDO, CALLE 21, SOMBRA, casa de una planta, garage. Precio de oportunidad. Calle 25, sombra monolíticos: $9,500. Calle 19, sombra, dos plantas independientes, monolíticos, garage, baratísima, por lipidación de herencia. Tengo terrenos de todos precios. Vea a Guillermo Delmonte Habana 94, M-2474 y A-2474

GANGA. EDIFICIO CANTERIA FABRICADO mil metros terreno esquina ocho establecimientos una cuadra Neptuno renta $300.00 mensuales, $35.000.00. Duñue de Heredia y Pérez Perseverancia 50. M-3563.

CASA CALLE SANTOS SUAREZ Y Serrano jardín, portal, sala, holl, 3 habitaciones, baño intercalado, comedor y patio. Urge $3 500-00. Duque de Herería y Pérez. Perseverancia 50. M-3563.

REGALO SANTOS SUAREZ

Con $1,500 contado y $1,000 a pagar cómodamente, le regalo gran chalet de esquina, Avenida de General Lee, a dos cuadras tranvías y ómnibus: jardín, portal, gran sala, comedor, hall central, cuartos, baño completo, gran cocina servicio de criados, lavaderos, garage, gran patio y frutales. El terreno mide 615 varas. Chalet de madera con divisiones de mampostería, pisos finos de mosaicos, doble forro, cielo raso, zócalos de azulejos, bellamente decorado, cercas de mampostería con herraje fino. Verdadero negocio, a $4.00 vara, terreno y fabricación, donde solamente el terreno vale a $5.00. Dueño: A-6084.

SE VENDE UNA CASA EN NORTE No. 6 casi esquina a Goicuría, 2.600 pesos y está compuesta portal, sala, 2 cuartos, baño intercalado, comedor, patio y un cuarto alto.

VENDO AMPLIACION DE ALMENDARES, calle Nueve y Avenida Tercera, frente al tranvía, chalet de esquina, rodeado de jardines. Fíjese en este baño y cocina: 2.500 pesos. Resto reconocido. Dueño: Julián Alfonso. X-1845.

GANGA: VENDO CASA MODERNA, decorada, baño intercalado, sala, dos cuartos, con una nave. Entrada para máquina y mucho patio, 370 metros, propia para industria y vivienda, 45 metros, doble línea, dos cuadras Esquina de Tejas, próximo Mercado Unico. Todo barato. Informes, en la misma, Su dueño: Omoa 75, entre Diez de Octubre y A. Ramírez.

2,700 PESOS, PEÑALVER, CON TRES cuartos, una planta, 6 por 20: $3,000; Santa Irene, 3 cuartos, patio y traspatio, 6 por 29: $4,500; con 4 cuartos, próximo a Egido, de dos plantas y media; $6,500, tres plantas modernas, próximo a Belascoaín, Su renta da el 7 por ciento. Informes: Valdés. Telf. A-9118.

VEDADO: DOS CASAS: $5,500. LAS dos modernas, jardín, portal, sala, 2 habitaciones, baño, cocina, cada una, modernas, techos monolíticos. Rentan: $40.00. Informes: M-7586.

SAN JOSE PROXIMO A BELASCOAIN casa 2 plantas, sala, saleta, comedor al fondo; 4 habitaciones cada planta, techo hierro y cemento: $7.500. Véame en Metropolitana 538. M-7586.

VENDO $3000 LO MEJOR DE SANTOS Suárez a media cuadra tranvías magnífica casa decorada, jardín, portal, 3 cuartos, baño intercalado, comedor fondo, cocina y otro servicio. Teléfono I-3167.

VEA ESTA GANGA

Vendo dos casas, calle Desagüe, a dos cuadras de Belascoaín. Medida: 17 por 5 metros, cada una. Tres habitaciones, comedor sala y demás servicios. Precio muy barato. Informes: Neptuno 200, bajos.

SE VENDE O SE CAMBIA POR PROPIEDAD en el Vedado o la Habana, una moderna residencia en el Country Club con 3600 metros de terreno. Informes: M-3930 y F-2913.

REGALO $1,700 MODERNO CHALECITO, sala, comedor, 3 cuartos, resto facilidades arquitecto ingeniero Manuel Ricoy, fabrico casas. Véame Avenida Tercera 62 entre 9 y 10. Ampliación Almendares.

COMPAÑIA CONSTRUCTORA FONOLLAR. Presupuestos para grandes y pequeñas construcciones. Precios baratísimos. No comprar casas hechas. Construir saldréis mejor. Véanos: Neptuno 40. U-3986 y M-6357. Comisión. Corredores, llamar.

VENTAS

48— CASAS

4 CASAS: $2,200. CON SOLO $1,200 efectivo Rentan $40. No pierda este negocio. Véame Metropolitana 538. M-7586.

VEDADO: BIEN SITUADO: $5,000, jardín, portal, sala, comedor, 4 habitaciones, mucho patio. También una de dos plantas independientes: 12,500 pesos. Llame: M-7586.

ALTURAS DE ALMENDARES

Vendo casa moderna, de una planta 4 cuartos sala, hall, gran baño, garage, con una superficie de 900 varas. Precio: $500. Otra, más chica en $6.500. Dueño: FO-2188.

49— SOLARES

$750 SOLAR LOMA CHAPLE CON 20 varas frente, a la brisa otro ensanche Habana próximo Carlos III buena medida muy barato. Informes F-2225

URGE VENTA. SOLAR DE ESQUINA, acera brisa, 1.058 varas, $2000, situado en lo mejor de Almendares, otro en La Sierra te esquina, 1.014 varas, $2.500. Otro de centro, Alturas de Almendares 300 varas, $1.800. Dueño: FO-2188.

SOLAR, AVENIDA DE SANTA CATALINA, brisa, próximo cine Méndez, 14.75 por 51, a $4.00 y cuarto vara; Juan Delgado 14 por 58, a $3.00 vara; Figueroa, pegado a Estrada Palma, a $1.50 vara: San Francisco, esquina, a $2.20 metro, A-6951, O-Reilly 23. I-3456.

MAGNIFICAS INVERSIONES PARA RENTA

Industria, de dos plantas, 300 metros, próxima a Neptuno. Precio: $10,500; Manrique, próximo a Neptuno, 4 plantas: $15,000; Virtudes, próximo a Galiano, 4 plantas, esquina: $23,500; Consulado, dos plantas, 12 por 30: $35,000; Basarrate, dos plantas, moderna: $5,000; Prado, tres plantas, 6 viviendas, 350 metros: 65,000 Vedado, calle 23, una planta, 683 metros, 5 cuartos y demás servicios: $20,000. Más informes: Quintana e Hijo, Chacón 23. M-8182 y FO-2188.

1 PESO LA VARA AVENIDA DE Acosta y J. B. Zayas, esquina con 2316 varas, 35 por 64. M-6204 Salud 55, J Josse.

REPARTO KOHLY: SE VENDEN parcelas chicas o grandes. Una manzana parte alta. Solares acera sombra. Ave Central, Manzana Gómez 264.

VEDADO: ESQUINA FRAILE: $6 00 metro: un cuarto manzana, fraile: $5.00 metro; La Sierra, 20 por 45, en $2,800; Alturas, Calzada, brisa, a $3.50 vara, en $1,300; Alturas, Calzada, 22 por 24, en $3,250. Informes: Telf. M-7586.

CIUDAD MILITAR

Vendo solar esquina privilegiada, frente a la Calzada de Columbia y costado a la línea de tranvías junto al paradero de los militares, cuyo lugar se está mejorando actualmente por la labor del incansable Capitán Figarola: Informes: teléfono F-4047.

SE VENDEN LOS SOLARES DE Santa Catalina y Cortina, paradero de los tranvías de Santos Suárez con el frente que se desee, no corredores, trato directo con el dueño. Muralla 78

51- ESTABLECIMIENTOS

BODEGA, SE VENDE 400 PESOS, contrato alquiler 10 pesos. Galixto García 121, Regla. Graña.

BUENA OPORTUNIDAD, NEGOCIO pequeño, nuevo, limpio independiente y seguro. Por no poderlo atender y probable viaje al extranjero se vende una instalación completa para freir papas estilo «Saratoga». Se da por la mitad de lo que costó y hace tres meses que está en marcha. Tiene sus licencias sanitarias, todas las contribuciones al día y situado en San José 122 A donde se dan todas las demostraciones e informes necesarios hasta el 27 del actual de 2 p.m. a 5 p. m., únicamente.

SE VENDE UNA BOTICA MUY acreditada, en una de las más importantes ciudades de las Villas. Informa: A. Guerrero, Edificio Bacardí, departamento 613. De dos a cinco.

REPARTO LA SIERRA: VENDO ESQUINA con bodega, carnicería y vivienda. Buena renta. Moderna. Ultimo precio: $3,000. Informes: Smith, Tejadillo 16. M-3712.

GANGA. SE VENDE POR NO PODERLO atender su dueño, un café y fonda, barato, buen contrato, poco alquiler no trato con corredores. Informes Anton Recio 21, ntre Monte y Corrales

BOTICA: SE VENDE UNA BOTICA muy acreditada, en una de las más importantes ciudades de las Villas. Informes: A. Guerrero, edificio Bacardí, departamento 613. De 2 a 5.

53- AUTOMOVILES-ACCESORIOS

FORD, CUÑA CERRADA, DEL 30: $255.00; Ford 2 puertas, del 30 y 31: $315.00; Essex, 4 puertas :$100.00 Hudson, 4 puertas: $330.00; Pontiac, 4 puertas: $295.00. Hago cambios. Reina número 24. M-4366, Braga.

SE VENDE UN CHRYSLER, PINTURA Duco de primera tiene gomas para dos años. Para verlo Baños No. 15 entre 7 y 9.

LIQUIDAMOS REGALAMOS QUEMAMOS NUESTRA EXISTENCIA DE CARROS DE USO

VEALOS

Ford Sedan, 2 puertas, 1929	$ 180.00
Ford Sedan, 2 puertas, 1929	220.00
Ford Sedan, 4 puertas, 1929	240.00
Ford, Cuña Sport 1931	260.00
Chevrolet Sedán 1928	135.00
Dodge Sedán, 4 puertas, 1929	135.00
Essex Sedán, 4 puertas, 1929	160.00
Chrysler Sedán, 2 puertas 1929	160.00
Dodge Cupé, 6 puertas 1931	290.00

ADEMAS

Ford Sedán, 4 puertas, 1931.
Ford Sedán, 4 puertas 1934.
Ford Sedán, 4 puertas 1935.
Ford Victoria 1934

Completamente garantizados, con amplias facilidades.

DOMINGUEZ Y ALVAREZ
Agencia FORD
Edificio Carreño
Marina y 25.

SE VENDE BARATO, UN CHRYSLER, cuña, con asiento trasero. Buenas gomas y motor en magníficas condiciones. Informan: Corrales 1, esquina a Egido.

M.E.C.D. 2016

VENTAS

53— AUTOMOVILES Y ACCESORIOS

CUÑA FORD V8. EXCELENTE CON_dición. Rumble seat. 29 kilómetros por galón. Cinco buenas gomas. 435 pesos Carlos III 22 entre Soledad y Castillejos.

GANGA. VENDO AUTOMOVIL CErrado Ford flamante con su radio. $550 embarco miércoles. Calle 8 entre 5a y 7a. Avenidas. Villa Haydée. Reparto Miramar, teléfono FO_2189.

VENDO UN DODGE Y UN CHRYSler cerrados, casi nuevos, de cuatro puertas. Informes: 23 y Doce, Vedado, vidriera El Nuevo Chalet.

GANGA. VENDO UN STUDEBAKER del 34. 5 pasajeros, en muy buenas condiciones. Precio: 700 pesos. Informan Bar Morro, café.

ROLLS-ROYCE, TIPO SPORT, CINco pasajeros, seis gomas nuevas; se vende o se cambia por carro chico cerrado; se puede ver e informa Pepe, en Jovellar esquina a N.

SE VENDE UN CHEVROLET DEL 32, cerrado, cuatro puertas. Está nuevo. Facilidades de pago; un Buick del 31, tipo chico. El mejor que hay en La Habana. Los dos con chapa particular. Lucena 8 y medio.

VENDO FORD DEL 30, CUATRO puertas, cerrado, seis ventanas. Gomas nuevas y buena pintura, en perfectas condiciones de mecánica. Pa... ...lo. Escobar 164, entre Reina y Salud, de 1 a 3 p. m. Dr. Guzmán.

54— MAQUINARIAS

PLANTA DE HIELO

Se vende una, compuesta de 2 compresores y 3 condensadores, con capacidad para 12 toneladas, cada compresor. Tanque de salmuera con 140 moldes para hielo de 150 libras cada uno. Máquinas de vapor, de 60 caballos de fuerza. Una bomba de 5 y 2 motores eléctricos, de 25 caballos. Todo a un precio sumamente barato. También ofrecemos una caldera de vapor, sistema tubular, de 200 caballos de fuerza, en perfecto estado y 8.000 ladrillos refractarios, en buen estado. Aproveche esta oportunidad.

COMPAÑIA LECHERA DE CUBA, S. A.
Concha 1, Habana.
Teléfono: X-2456.

SE VENDE MOTOR MARINO GRAY de 20 H. P. de cuatro cilindros Se puede ver funcionando. Informes teléfono F-2344 o en el Garage de la calle Calzada entre 20 y 22 al lado del Puente Miramar. Precio: 70 pesos.

VENDO UNA GUILLOTINA KARL Krause Modelo A H 22 paraimpulsión a mano y por trasmisión con mecanismo automático de desenganche de 40 pulgadas por 40. Estáa nueva, además se venden poleas, ejes de 2.3|16 tramos de 15 pies; chumaceras plana para los mismos, motor monolas dos corrientes. Ramón Rodríguez Belascoaín No. 75 teléfono U-5824.

BOMBAS NEPTUNO PRAT BLOCH Nuesco y Automáticos los encontrará en «La Casa de los Motores». Reparaciones. Egido 39 casi esq. a Acosta. La Casa de los Motores.

SE VENDEN POR MENOS DE SU costo de importanción 800 tubos de hierro fundido clase A, belgas, de 4 pulgadas por 16 pies de largo con bocina y espiga, propios para acueductos o regadíos. Para más informes Tejadillo No. 68 segundo piso, señor Lorenzo Díaz.

55— CAJAS CONTADORAS

GANGA. —SE VENDE UNA CAJA de caudales de tamaño apropiado para cualquier comercio o particular en buenas condiciones Puede verse en la Agencia Nash. 27 y Espada.

56— MUEBLES Y PRENDAS

CASA MAMPOSTERIA MODERNA, toda a la brisa en $12 con jardín, portal, sala, dos cuartos, cocina y servicios, Los Pinos. Apóstol y Betancourt próximo paradero Miraflores, Informes F-2225.

VENDO TODOS LOS MUEBLES DE una casa, juegos sala, recibidor, cuartos comedor, vajilla fileteada en plata, regio de biblioteca, libros valioso, magníficos cuadros, lámparas, discos, etc. 30 núm. 1, entre 25 y 27, Vedado.

DOS JUEGOS DE CUARTO, MODERnos, están nuevos. El de dos cuerpos: $19.00; y el de tres cuerpos: $30.00; juego de sala, radio ortofónica y todo, barato, por embarcar. Sitios 40, entre Rayo y San Nicolás.

EL JUEGO DE CUARTO: $20.00, CON el bastidor, barnizado y las lunas, como acabado de comprar; el de tres cuerpos: $25.00; ortofónica, radio y aparatos baratos. Neptuno 220, entre Aramburo y Soledad.

ENSERES PARA CAFE

O bodega. Vendo sillas modernas, mesas Vntrolite, mostrador, vidriera de lunch, cantina moderna, espejos de pared aparatos para refrescos tostadores y otros utensilios. Precios de ocasión. Salud 9 y Rayo.

FAMILIA, VENDE LUJOSO JUEGO cuarto, caoba, moderno; magnífico juego sala, moderno, finísimo; reloj de pie Renacimiento; preciosa lámpara de pie. San Miguel 97, bajos, entre Lealtad y Campanario.

MAQUINA «SINGER», OVILLO CENtral, completamente nueva: $22.00; juego cuarto, tres cuerpos, moderno: $68.00; varios burós plano y de cortina; varias lámparas modernas; juego comedor: $45.00. San Lázaro número 167, bajos, próximo a Campanario.

FAMILIA VENDE CUARTO TRES cuerpos, arte moderno $100, otro regio $140 sala moderno $40; magnífico comedor renacimiento, $70; radio G. E. baratísimo, living_room, adornos Prado 43, altos.

56— MUEBLES Y PRENDAS

URGE VENTA JUEGO COMEDOR renacimiento 12 piezas juego caoba 3 cuerpos 8 piezas, juego sala, recibidor y lámparas. Delicias 84 entre Milagros y Santa Catalina.

Muebles clásicos y novísimos estilos, especialmente enchapados, muy baratos. Al contado, con ventajos facilidades de pago.

Vean nuestro radio «COLONIAL», del 36 y otros muchos del 35, que liquidamos, desde $20.00, con toda garantía. Tenemos comprador para sus muebles o radios, en cambio por los nuestros y solicitamos agentes-vendedores para esta plaza. La Casa RUISANCHEZ Angeles 13 y Estrella, del 23 al 31. Telf. M-2024.

OBJETOS ARTE

Realizamos gran surtido jarrones de porcelana finos, figuras de bronce, marfil, biscuit, lámparas, alfombras, gobelinos, pianos, radios, joyas e infinidad de objetos propios para regalos.

'La Predilecta'
SAN RAFAEL 141, entre
Oquendo y Soledad
Teléfono U-2530

"CASA ARECHAGA"
«EL SIGLO»
TALLER DE EBANISTERIA

Muebles en todos los estilos, los encontrará visitando ésta su casa. Vendemos únicamente a particulares. Precios sin competencia. **Manrique 189. Telf. A-6135.**

MUEBLES A PLAZOS
ALQUILAMOS SILLAS

ENORMES *facilidades* DE PAGO
Teléfono: M-1619
LA IDEA
ANGELES 3 ◆ REINA 23

OBJETOS ARTE JOYAS

A precios increíbles liquidamos: Figuras de bronce y marfil, porcelanas lámparas, Frigidaire, relojes de pared y pie, gobelinos, juegos de cubiertos de plata, de café, objetos de plata, muebles antiguos y modernos. También tenemos un surtido enorme de joyería fina.

"LOS TRES HERMANOS"
Consulado núms. 94 y 96.
Teléfono: M-3534.

LIVING ROOM, ENTERAMENTE nuevo. Costó $260.00. Lo doy menos de la mitad; piano, propio para estudios; radios y Frigidaire, a precios de ocasión. Salud 9, bajos, esquina a Rayo.

Lea ¡ALERTA! al mediodía y el AVANCE por la tarde

56- MUEBLES Y PRENDAS

MUEBLES EN GANGA

Juegos de cuarto, Arte Moderno $4.00 mensuales; comedor, caoba, último estilo: $3 00 mensuales: sala o recibidor, modernísimos: $3 00 mensuales; juego de cuarto, 3 cuerpos, caoba, últimas creaciones: $5.00 mensuales. Precios muy bajos.

"LA EMINENCIA", NEPTUNO 188

POR $5.00 Y HASTA $21.00

Relojes «Elgin» y «Waltham», en níquel-cromo, máquinas de 15, 17, 19 y joyas. Modelos modernos. Absoluta garantía. **Extenso surtido en joyería fina.**

BAHAMONDE Y COMPAÑIA
Amistad 94, casi esq. a San José.

VENDO LUJOSO CUARTO, 3 CUERpos arte moderno propio para persona de buen gusto, muy barato, comedor Renacimiento con cueros en las sillas; Recibidor renacimiento. Radio, lámparas, urge venta. Prado 27, altos.

La Casa Mosquera
San Rafael 129 y 131. Telf. U-5437

Amueble su casa con gusto y con poco dinero. También le cambiamos sus muebles o hacemos el negocio que más le convenga. Háganos una visita, no perderá tiempo. La Casa Mosquera, San Rafael 129 y 131. Teléfono U-5437. Facilidades pagos.

LIQUIDO TODOS LOS MUEBLES de mi casa: juego de recibidor sala, cuarto, comedor Renacimiento Español y máquina de coser Singer. Embarco. No reparo precio. Romero, Motne 406, Esquina de Tejas.

TENGO PARA USTED, CARO LECtor, el gallo tapao, en Galiano 94, La Casa Ros y Novoa.

BAULES y MALETAS

Gran liquidación que durará pocos días: baúles, camarote y bodega; maletas de cuero y fibra, maletines carteras, etc. **«La Casa Inglesa». Salud 9, esquina a Rayo. M-7179.**

56

MUEBLES DE OCASION

Juegos de cuarto, Arte Moderno, de 3 cuerpos y de dos; de comedor, sala y recibidor, a precios nunca vistos. Apresúrese a escoger el suyo. Damos facilidades de pago. «La Protectora». Belascoaín número 68, entre Salud y Jesús Peregrino.

MUEBLES A PLAZOS

Brindamos los mejores muebles, desde los más modestos a los más lujosos. Grandes facilidades de pago. Especialidades en fabricación. Tomamos muebles en fondo. Compramos muebles usados de todas clases. Pagamos más que nadie.

"DIAZ Y CHAO"
Neptutno números 197 y 200, entre Belascoaín y Lucena: U-5154.

NECESITO VENDER, EN SEGUIDA: un fino juego de cuarto, de tres cuerpos, último estilo; uno de sala, espejo colgado, nueve piezas; uno de comedor, color nogal; un piano, chico; un radio y chaiselong, imitación de cuero. Todo flamante y por un precio irrisorio. Pueden verse a cualquier hora. San Rafael 143-E., entre Soledad y Aramburo.

MUEBLES
A PRECIOS NUNCA VISTOS

Juegos de cuarto, comedor, recibiord y piezas sueltas. También compramos y cambiamos muebles y joyas. **«La Perla»**, Animas No. 84, esquina a Galiano. Teléfono A-8222.

MUEBLES BARATOS

ofrecemos un verdadero surtido en muebles desde los más finos a los más modestos. No compre sus muebles sin antes visitar esta casa. Belascoaín No. 68, entre Salud y Jesús Peregrino.

MUEBLES BARATOS
A VERDADEROS PRECIOS DE GANGA

Liquidación permanente de radios, juegos de sala, cuarto y comedor.

VENGA A VERNOS ENSEGUIDA
AHORRARA DINERO, FACILIDADES DE PAGO. —Tomamos sus muebles a cambio.
«La Casa López». Belascoaín 76, entre Jesús Peregrino y Pocito Teléfono U_4541.

CON TODOS Y PARA TODOS, SIN fueros ni privilegios, son las ventas a plazos, de J. Naveira, S. en C., Galiano 94.

"La Nacional"
Dinero sobre joyas y muebles.
Interés módico.
Compra y venta
MUEBLES PARA OFICINA.
Distribuidores de los muebles de acero "Steel-Age".
EQUIPAJES.
BAULES Y MALETAS.
Surtido completo.
Registradoras "NATIONAL", con garantía mecánica.
"La Nacional"
Villegas 93, entre Teniente Rey y Amargura. A-9915.

56

57— UTILES DE OFICINAS

MUEBLES BARATISIMOS

Se venden, compran y cambian.

A PLAZOS Y AL CONTADO

Vea nuestro inmenso surtido y nuestros precios sin competencia.

NEPTUNO Y SOLEDAD: U_1360.

MUEBLES OPORTUNIDAD: GRAN cantidad a precios bajísimos y con grandes facilidades de pago: juegos de cuarto, comedor, sala y piezas sueltas. «La Predilecta», San Rafael 171, entre Marqués González y Oquendo. U-1729.

MUEBLES A PLAZOS

No pierda esta oportunidad. Tenemos muebles para todos los gustos y situaciones, desde:

$1.00
Semanal
"LA GRANADA"
Neptuno 191 y 193.
Telf. U_4490

OBJETOS DE ARTE

Preciosidades para regalos o personas de gusto. Se realizan o precios inverosímiles: porcelana, bronce, mármol, etc. Muebles en todos estilos, relojes de pared y pie, espejos, cuadros, ceniceros, chaisselongs, Compramos y cambiamos. **«La Casa Inglesa». Solud 9, esquina a Rayo. Telf. M-7179.**

VENDO JUEGO DE CUARTO, MOderno: $30.00; otro, 3 cuerpos, último estilo; juego comedor, 9 piezas; sala, caoba: $15.00; nevera, lámparas. Jesús del Monte 27, altos, una cuadra Esquina de Tejas.

FAMILIA, VENDE A PARTICULAR cuarto moderno: $65.00; otro, regio: $145.00; comedor, Renacimiento, $70.00; sala, moderno: $45.00; radio Grunow onda corta: living room, Salud 54 entre Escobar y Lealtad.

MUEBLES EN GANGA

Juegos de cuarto: $30.00; ídem., de 3 cuerpos: $40.00; de sala: $15.00; comedor: $30.00; escaparates: $9.00; con lunas: $15.00; mesas correderas: $4.00; aparadores: $6.00; 6 sillas y 2 sillones: $10.00; máquinas de costr. Se cambian y compran toda clase de muebles, pagando más que nadie. Se da dinero sobre joyas, muebles y objetos de Arte.

LA PRINCESA, SAN RAFAEL 107
entre Escobar y Gervasio. U-7926.

57— UTILES DE OFICINAS

MUEBLES DE OFICINA, VENDO y compro: cajas hierro, archivos Kardex, tarjeteros, máquinas escribir, sumar, calcular, burós, libreros, juegos de recibidor, sillas, butacas, carpetas. Compostela 43, edtre O-Reilly y Progreso. M-8638.

MAQUINA DE SUMAR BURROUGHS perfecto estado, y máquina escribir «Monarch» se venden. San Lázaro 199

MAQUINAS, BUROS, DINERO, JOYAS

Radios. Empeño, compro y vendo: máquinas escribir, sumar, calcular, coser, archivos-cajas, mimeógrafos, pupitres, equipajes, objetos de Arte, satélites y mesas.

FLUSES A DOS PESOS

Procedentes de empeño: pantalones, sobrecamas, zapatos, maletas, etcétera.

LA HISPANO CUBA
Monserrate 39 y Parque Zayas. A-8054.

BOLSA DE MUEBLES DE OFICINA

Muebles de Caoba en General
Agentes Exclusivos de
YAWMAN Y ERBE
Muebes de Acero
TARJETEROS VISIBLES
Sistemas de Archivo
Y and E
RELOJES REGISTRADORES
"CINCINNATI"
Compostela entre Obispo y Obrapía. Teléf. A:7744

RADIOS R.C.A. VICTOR, CON CErebro y Ojo Mágico, últimos modelos, los vendemos con grandes facilidades de pago, aceptándole en cambio su piano o pianola de uso. «Universal Music & COMM. Co. S.A.», de San Rafael 10. Teléfonos M_2932 y M-8487.

57- UTILES DE OFICINAS

REGALO DE PASCUAS

Juego de cuarto, sala, comedor, recibidor, nuevos y de usos, lámparas, neveras, refrigeradores, radios, sillas, sillones, camas, gobelinos, baúles, maletas, en seres café, pianos, máquinas coser, guardarropa de acero, chaize longe Todas nuestras mercancías a precio de regalo.

UTILES OFICINA

Máquinas, burós, libreros, mesas caja caudales.

Salud 11. Telf. M-9136

58- LIBROS E IMPRESOS

LLEGARON LOS FAMOSOS CUENtos Infantiles de Vigil. Colección de 60 tomitos $3.00. Mínimo: diez tomitos 55 cts. Por Correo Certificado. También al por mayor. Carlos M. López, Obispo 74, Habana.

POR TENER QUE EMBARCARME vendo un juego de cuarto de tres cuerpos completo. Lo doy casi regalado. Compostela 106, entre Sol y Luz. Hotel Campoamor, habitación 8

LIBRERIA «ALBELA». CONTINUAS novedades científicas y literarias. Libros de Enseñanza Elemental y Superior. Revistas de Modas. Agencia exclusiva «Le Femme Chic», de París; «Chic Parisien» y todas sus publicaciones las mejores del Mundo. Pídalas en esta librería. Compra y venta de libros antiguos con grabados, preferentemente cubanos o que traten de Cuba, Belascoaín y San Rafael: U.5783 Apartado 511. Habana

59. RADIOS

SE VENDE UN RADIO ULTIMO precio 8 pesos en la misma se alquila una habitación, vista a la calle. Teléfono A-9071 San Nicolás 105.

RADIOS DE ELEGANTES MUEBLES que han costado 200 y 300 pesos, los liquido a 20 y 15 pesos, por quitar la casa de venta de radios. Neptuno 220, entre Aramburo y Soledad.

GRUNOW 1936

TRES BOCINAS tubos metálicos, y 35 características más hacen del radio Grunow 1936 el más grande y maravilloso fabricado hasta hoy. Modelos desde $5.00 mensuales. Un año de garantía completa. Véalo y oígalo SAN MIGUEL 129, ALTOS, ENTRE GERVASIO Y ESCOBAR o pídanos una demostración al U_4205. Remitimos catálogos por correo.

RADIO PHILCO MODELO 116 ALTA fidelidad completamente nuevo y en perfecto estado. Interese informes de lo que es este aparato. Lo vendo por mucho menos precio de su valor. Calle 23 No. 452 altos, esquina a Pasaje Crecherie.

URGEME VENDER: RADIO MAJEStic prácticamente nuevo, lindas y sonoras voces, estupendo gabinete. Véndolo: $35.00. Informes: Animas y Aramburo departamento 5, bajos al lado de la Botica.

GANGAS PARA PASCUAS: RADIO Lafayette, tubos metal gabinete: $40.00; Majestic, Catedral: $18.00 Day Fan, preciosísimo gabinete: $35.00 Véalos, Angeles 23, entre Monte y Maloja. M-8542.

RADIO: REALIZO R.C.A. $25. PILOT $12; Atwater Kent Crosley con reloj, $40; Widwest 16 tubos, 2 bocinas 5 bandas, $80. García, Salud 86, M_4077.

SAQUE SU RADIO SIN FONDO, pagando solo $2 semanales

Puede obtener este modelo, con tubos de metal. La más alta calidad. Sintonización «Vernier», Superheterodino. Sólo $35.CO. Véalo en Exposición de Radios «Deleite», Infanta y Neptuno, Habana, o en la Subagencia de Monte 499, Relojería.

REMATO RADIOS 50 POR 100 valor Modelos 1936, corta, larga, 110 y 6 volts. Cambio por máquinas escribir, motores eléctricos, objetos valor. No compre radios, sin ver "El Criollo", Egido 18.

59— RADIOS

MAJESTIC PRECIOSO GABINETE, 40 pesos. Electrola muchos discos, 45 pesos. Elegante mueble, de capilla y consola marcas conocidas desde 12 pesos. Peñalver 28, altos, Manrique y Campanario. A-6323.

VENDO PARA SU AUTOMOVIL: UN radio nuevesito $45 (costo $90 en Miami) Calle 8 entre 5a y 7a Avenidas. Villa Haydée. Reparto Miramar Teléfono FO-2189.

VENDO POR URGENTE NECESIdad magnífico radio R.C.A. Víctor superheterodino, siete bombillos gran alcance y selectividad. Verlo a todas horas, Real 50, lado dentista. Puentes Grandes.

VENDO RADIOS GRUNOW

Para todas ondas desde $5 mensuales. Admito como parte de pago: radios de uso, etc. Solicite demostración al teléfono A-9331, Acosta Nro. 115 casi esquina a Egido.

RADIOS "GRUNOW" 1936

Llegaron, onda corta y larga, metalizados, a plazos desde $5.00 mensuales, admitiéndole como fondo parte pago, radios, ortofónicas y neveras. Demostración, Angeles 23, cerca de Monte. M_8542.

VENDO RADIOS USADOS

Todas marcas, desde $12.00, hasta $40.00, lujosos gabinetes funcionando correctamente. Vendemos radios Grunow 1936, todas ondas desde $5.00 mensuales aceptándole radios, pianos usados. Agencia Radios «Grunow» Seriedad y Garantía., Jesús del Monte 27, una cuadra Tejas.

60—INSTRUMENTOS DE MUSICA

VENDO PRECIO REGALADO VICtrola Victor con 140 piezas bailables. Apresúrese para las Navidades Pruébela y véala de 12 a 3 en Correa 58. No pretensiones.

SE VENDE UN GRAN PIANO, DE magníficas voces, en excelente estado. Lo doy a la primera oferta razonable. Véalo en Perseverancia casi esquina a San Lázaro.

"LA PREDILECTA"
SAN RAFAEL 141

Por lo que usted quiera pagar, le daremos el piano que necesita. Liquidamos un enorme surtido de pianos finos, propios para personas de gusto y al alcance de todas las fortunas. Facilidades de pago. Visite nuestros grandes salones de exposición.

"LA PREDILECTA"
SAN RAFAEL Y OQUENDO.
TELEFONO: U-2530.

MARAVILLOSO REGALO DE PAScuas de recuerdo inolvidable. Un piano alemán nuevo sin estrenar será la alegría de su hogar. Se liquida baratísimo. Véalo y convénzase. Dragones frente teatro Martí.

REGALO DE PASCUAS: CONSERvatorio liquida sus pianos, completamente nuevos, europeos y americanos. Urge venta, por embarcarme. Calle 12 número 7, entre F. y G., frente a la destilería Habana, reparto Batista. X-2139.

«LA INTERNACIONAL». — VENDE los mejores pianos, cuarto cola y verticales: Steinway, Ronich, Bulhner, Kallman, Scheilmel Pleyel. Facilidades de pago. «La Internacional, San Rafael 57 esquina a Campanario.

ARMONIUM FRANCES

Instrumento insuperable de famosa marca. Contiene dos y medio juegos y transpositor. Buen precio. También ofrecemos magníficos pianos de precios reducidos y con facilidades de pago. Visite San Rafael No. 44, teléfonos M_1375 y A-6992.

AFINADORES

AFINADOR: COMPOSITOR DE PIAnos y autopianos del Conservatorio de Música Masrriera. Experto graduado en Michigan, Estados Unidos. Trabajos garantizados. Precios módicos. Afinar: $2.00. Avisos: Profesor Vidal Cuvelier. Telf. A-8606.

AFINE SU PIANO, POR $2.00, CON toda garantía y seguridad. Manuel Domínguez, afinador mecánico, graduado en la Escuela «Danguard», de New York. Taller de Reparaciones: Zulueta 36 y medio Telf M-3040.

61- DE ANIMALES

«EL CARDENAL» QUIERE FAVOrecer a sus clientes y público en general, vendiéndole un Cardenal o un Turpial, por la cantidad de $1.75. Sólo vendemos uno a cada persona. Esta oferta sólo dura hasta el 31 de diciembre. Al propio tiempo aproveche esta oportunidad, para ofrecerles la más grande colección de pájaros, aves y pollitos de raza, así como huevos de las mismas. Para que sus canarios canten y críen bien déle «Magic». «El Cardenal» es la más grande y mejor pajarería. Zulueta 73. Telf. M-4319.

GANGA

Tenemos a la venta, varios mulos criollos, de tiro y también varios carros de reparto, de cuatro ruedas, de tracción animal. Sumamente baratos. Venga a verlos, en Concha número 1, Habana. Teléfono: X_2456.

61— DE ANIMALES

VENDO HUEVOS Y POLLITOS DE raza Plymouth Rock blancos Huevos $1.80 docena. Pollitos $2.50 docena. FO-2530.

CANARIOS HAMBURGUESE: VENdo treinta parejas, variados colores. Véalos en Serrano 52, Santos Siuárez.

VACAS

Vendo novillas cruzadas Jersey y Holstein buenas lecheras. También bren toro holandés. Se ordeña a las 2 p.m. Informan: Ayestarán 1, teléfono U-1129.

VENDO A PRECIO DE SITUACION mulos, carros y arreos de todas clases, caballos, mulos de monta y pony, 4 potros sementales, 7 y media cuartas, bonito color. Carros cerrados para lecheros y panaderías. Domingo Jarro. Marina y Atarés. Jesús del Monte X-2876.

SE VENDE JACA DORADA CRIOLLA 7 cuartas y media, marcha fina, a todas horas. Finca San Antonio. — Vínculo y Estrela. Calabazar.

SE VENDE UNA ESPLENDIDA chiva, gran lechera, nuevecita en 12 pesos 10 de Octubre 656 entre Gertrudis y Josefina, Víbora.

62- OBJETOS VARIOS

LADRILLOS REFRACTARIOS. — Grandes de arco, en muy buenas condiciones propio para hornos, se venden muy baratos a 30 pesos el millar. Informan: Emilio González Avenida de Colombia esquina Ramón G. Mendoza, botica, Reparto Miramar. Marianao.

GANGA. SE VENDE UNA VIDRIEde 8 pies de largo con 3 de alto y ancho, puntas de correderas con espejos; y entrepaños de cristal. San Miguel 91 bajos.

GANGA

Vendo caja archivo tamaño grande de dos puertas con combinación, garantizada contra fuego, marca 'Underwriter'. Para verla San Lázaro No. 99 entre Galiano y Blanco. Garage.

VENDO EQUIPO FOTOGRAFICO CAmara Centry, 8x10, lente Wollessak, 16 pulgadas, todo barato. Oficios 23. A-6650.

SE VENDE UNA MOTOCICLETA marca B.S.A en perfectas condiciones muy barata. Informan en 17 y G. Vedado.

VIDRIERAS, CANTINAS, MOSTRAdores y mesas Vitrolite, armatostes, congeladoras helados, molinos café, contadoras, sillas tijera, cajas caudales, mesas mimbre con sillas, de oportunidad. Cano, Habana 116 y medio, entre Amargura y Teniente Rey.

ARMATOSTE

Liquido: vidrieras, mostradores; cajas hierro, 4 puertas y chicas; una, propia para joyería; neveras refrigeración, pianos, lámparas, juegos de cuarto, sala y comedor, estantes, muebles de oficina y equipajes. Visítenos. Por 10 días. M_9136. Salud 11.

OPORTUNIDAD PARA ANUNCIAR: Amplificador último tipo, 15 watts de potencia. Micrófolo de doble botón. Motor para discos y colección de éstos. Claridad y limpieza, sorprendentes. Cuatro bocinas dinámicas, propio para propaganda es camión. Se vende en 250 pesos. Puede verse y oírse en Vives 48, de 12 a 8 p. m.

VENDO ESTANTERIA LUJOSA frente de caoba y cristalería y fondo de espejo, para botica o cualquier comercio, adaptable a cualquier local. Precio ganga. Véala Quinta Avenida esquina calle Veintiocho, Reparto Miramar, Garage.

CEDO MAGNIFICO PANTEON OSD bóvedas, dos osarios, mármoles gruesos, orilla calle. Grandes facilidades pago. I-5649.

VENDO BICICLETA NIAGARA, TAmaño 28 pulgadas, 15 días uso, en 20 pesos, propia para mensajero. Trocadero No. 16.

Dinero-Hipotecas

63- SOLICITUD

SOLICITO 8,000 PESOS, EN PRIMEra hipoteca, Avenida de La Paz, Garantía, chalet dos plantas, de lujo, esquina, con cinco dormitorios y dos baños. Informes: Smith: M-3712, Tejadillo 16.

SOBRE 33 CABALLERIAS, MAGNIficas finca, que vale $25,000, provincia Matanzas. Se toman $4,000 en primera hipoteca. Dos años. Pagadero por adelantado. Informes: Smith. M-3712. Tejadillo 16.

64— OFERTAS

DINERO AL 7 POR 100 EN HIPOtecas sobre casas en esta ciudad y Vedado, que presenten buenas garantías. Directamente con el dueño de la propiedad. Lealtad 143, altos.

HIPOTECAS: ME URGE COLOCAR 15 mil pesos fraccionados, desde 300 pesos, Habana y sus repartos, para bóvedas y panteones, desde 50 pesos, en el día. J. Llanes, Sitios 42, esquina a San Nicolás. Telf. M-2632.

PRESTAMOS
Dinero sobre joyas.
Desde el 1%
Compramos y vendemos joyas y muebles.
"LA PERLA"
Animas 84 esq. a Galiano
A_8222.

FACILITO DINERO, SOBRE PANteones o bóvedas, de cien pesos, hasta quinientos, ni más ni menos. También en hipotecas sobre casas y fincas. Marrero, Aguiar 25. M-7774.

DINERO

No pierda tiempo. Cuando necesite tomar dinero en hipoteca o Pagarés, vea a M. Fernández, San Ignacio 50. Telf. M-9272. De 2 a 5. Operación rápida y absoluta reserva.

Dinero-Hipotecas

64. OFERTAS

Dinero en Hipoteca

En todas cantidades, al tipo más bajo en plaza con la mayor reserva y prontitud.

Miguel F. Marquez
Empedrado 16, altos, esq. a Cuba A-8450.

DOY DINERO EN HIPOTECAS AL 7 por ciento también sobre bóvedas, panteones, condominio, usufructo, nuda propiedad, alquileres, bonos, acciones, compro créditos hipotecarios y casas. Alberto Cuervo. Metropolitana 342, M-2808.

OFREZCO DINERO SOBRE PANteones bóvedas, alquileres casas, fincas rústicas. Solución inmediata San Rafael 101, entre Gervasio y Escobar, altos, interior de 8 a 12. Señor Escobar.

DINERO *sobre* **JOYAS**
DESDE EL 1%
LA CASA MUXELLA
Neptuno 13 - Telf. A-0309

DINERO

Doy grandes y pequeñas cantidades, en primera hipoteca, desde el 7 por ciento, en adelante, para La Habana y sus barrios. Compro y vendo casas, solares y créditos hipotecarios, Compro y vendo Bonos y Acciones.

JULIO C. GRANDA
Obrapía 33. Telfs. M-5921 y F-5759.

65— BONOS Y VALORES

N. GELATS Y COMPAÑIA
106 Aguiar 108 esquina a Amargura
CAJAS RESERVDAS

Las tenemos en nuestras bovedas construidas con todos los adelantos modernos y las alquilamos para guardar valores de los interesados. En esta oficina daremos todos los detalles que se deseen

VALORES: COMPRO Y VENDO VAlores, bonos, y acciones a los más altos tipos de plaza y se pignoran. Doy dinero en primeras hipotecas, Obrapía 17. Manuel Piñol.

PARA LAS DAMAS

70-INTERES PARA LAS DAMAS

EX-MODISTA DE LOS ACREDITAdos talleres de «El Encanto», confecciona vestidos desde $1.20 en adelante. Llame al departamento 12, teléfono M-3373 y le llevaré a su domicilio los catálogos.

EXTIRPACION

De los vellos de la cara, muslos piernas, etc., por medio de la electricidad. Tratamiento definitivo y garantizado. Señora Alexander, Calle Tercera número 381, entre 2 y 4, Vedado, Habana.

TRAJES DE NIÑO Y CABALLERO, que no le sirvan los arreglo de último modelo. Precios económicos. Hago a plazos y contado. Voy a domicilio. San Nicolás 21 Juan González, teléfono A-7095.

G. EMPARAN: BORDADORA A MAno. Bordados, festones y monogramas, en toda clase de lencería. Moderlas iniciales y sellitos, en ropa interior de señoras y caballeros. Los encargos se recajen y entregan a domicilio. Telf. M-3581.

FUERA CANAS: OBTENGA UN HERmoso color: negro, castaño o rubio, usando tintura «La Favorita». Teñido del cabello: $3.00. Estuche: $1.00. De venta en todas las Farmacias Depósito: Virtudes número 28.

G. EMPARAN: BORDADORA A MAno. Bordados, festones y monogramas, en toda clase de lencería. Modernas iniciales y sellitos, en ropa interior de señoras y caballeros. Los encargos se recojen y entregan a domicilio. Telf. M_3581.

PIERNAS DELGADAS. ES MUY COrriente oír exclamar: ¡lástima de piernas tan flacas! Al observar a una hermosa mujer con unas piernas delgadas. Eso se puede evitar. ¿Quién sabe cómo? Escriba a M. Dupraix, Apartado 811, Habana, y recibirá informes confidenciales.

CORTE MODERNO NACIONAL

SISTEMA «MENDEZ»

Reconocido como el más completo y rápido para aprender a cortar y coser con perfección, en poco tiempo. Profusión de grabados para ilustrar con toda claridad las lecciones. De venta: «El Encanto», «La Filosofía» y Academia «Méndez». La autora de este método avanzado de corte y costura, señora Josefina Méndez de Lana, brinda a las damas la oportunidad de aprender este arte interesante en la Academia, a domicilio o por correspondencia. Moldes a medida de todas clases. Estricta moralidad. Clases en cursillos, muy económicos, en Neptuno número 81. La señora Isolina González, titulada por el Sistema «Méndez», ofrece clases a domicilio y en su academia, situada en San Rafael esquina a Lucena, letra C)

SEÑORAS Y SEÑORITAS

Existe un medicamento exclusivamente para las mujeres. Se llama: «Gotas Metrol». Tomando las «Gotas Metrol», desaparecen los dolores y se regulariza el período menstrual. Las «Gotas Metrol» son de efecto seguro en las supensiones de 30 a 60 días. Pidan prospectos. Depósito: Farmacia del Dr Mata. San Lázaro 402, Habana. Teléfono U-6815.

SEÑORA: NO BOTE SU SOMBRERO, sin verlo Celestina, Tiño, hago, reforma, plancho, ergomo: 30 centavos. «Casa Celestina» San Rafael 41, una cuadra Galiano. Farola en la puerta.

«PARA TI», ES LA REVISTA QUE contiene todo lo que interesa a la mujer: 20 centavos ejemplar. Pídala a nuestros vendedores. Agencia de Publicaciones «Madiledo» bajos del Centro Asturiano, frente al Parque Central, Habana. Telf A-6466.

FOLLETIN 27

MADRINITA BUENA

Por RAFAEL PEREZ Y PEREZ

Una novela larga y completa.
De venta en la librería «Wilson», Obispo 52. Telf. M-3850

injusto. No, no arrugues el hocico, que ya lo tienes bastante encogido toda la mañana. ¡Vaya una mañanita de boda! Además, que yo te he de decir la verdad, aunque me odies. Tú tienes atravesada a María, no porque te parezca merecedora de avesión en ningún concepto, sino por que dentro de ti se ha enseñoreado la idea absurda de que ella, sólo por ser tú quien eres y por causarte ninguna pena ni contrariar tus lindos planes, debió haber renunciado generosamente a la herencia de Manuel, a la cula, bien mirado, tenía en conciencia tanto derecho como tú. Tú le guardas rencor porque en ti está el convencimiento de que ella debía haberse negado a casarse contigo.

—También podía haberse negado Carlos...—insinuó Julián Queipo.— Si tanto le repugnaba la novia, lo más cuerdo y lo más sencillo era decir: ahí queda eso.

—Pero, ¿no ves tú que entonces perdía la «pasta», hombre? Y el señor, lo quería todo. Era más cómodo que renunciase la otra y así, el caballero, quedaba rico y dueño de su persona. Y, ¿por qué había de renunciar la otra? Es pobre y de repente le ofrecen una fortuna que soluciona su porvenir y el de los suyos. La condición no puede ser más agradable: casarse con un guapo chico que, además de su educación exquisita y de sus dotes físicas, morales e intelectuales, lleva una corona de Conde, otra de Marqués, dos Grandezas y otras muchas cosas más... Yo no lo hubiese pensado un momento. María Riverdal, en cambio, lo pensó mucho, y si se decidió... Bueno, el secreto de su decisión es mío y debo guardarlo.

Hay muchas maneras de sacrificarse en este mundo. Claro que para ti hubiese sido encantador eso de decirte: «Bueno, ahí tienes la herencia, renuncia a todo y continúo comiendo con mis veinticinco duros mensuales, trabajando como una negra y vistiéndome de retales para que tú te cases con esa Pilar Acuña, que ha sido bostante cobarde y egoistona para dejarte porque eras pobres». A ver: ¿Por qué, por qué tenía que sacrificarse por ti y en esa forma, María Riverdal? ¿Quélazos de afecto o de gratitud o de con sanguinidad la unín a ti para justificar semejante actitu?

—Y después de todo, que eso hubiera sido completamente inútil, porque cuando a María Riverdal se le presentó el testamento para que diese su respuesta, Pilar Acuña ya estaba casada, ¿no es verdad?—dijo Julián Queipo.—Y Pilar Acuña, para que tú te enteres, por si no lo sabes, hacía ya mucho tiempo que andaba jugando con dos barajas, porque en Biarritz, el último verano que tú estuviste con tu tío en Buenos Aires, ¿te acuerdas?, su actitud con Perico Arrué era elocuente y definitiva. Y hay quien sabe perfectamente, y está dispuesto a probarlo, que la boda entre ella y Pero Arrué era cosa decidida con el consentimiento de Pilar, desde luego. De manera que todo ese tejemaneje de entrevistas a solas en la «garconiere» y citas en el Retiro y en el Museo y en las iglesias, y todo aquel decirte que su familia la martirizaba o poco menos para que se casara con Perico y te dejara, era una farsa. Porque hay quien ha leído unas cartas muy apasionadas que se cruzaron entre Pilar y Arrué mucho antes de que empezase ella a prepararse para la ruptura. Ella lo que tenía era miedo, porque en una de esas cartas habla de que tú eres un exaltado y pide tiempo para deshacerse de ti. Temía una violencia de tu parte.

—¿Tú... has leído esas cartas? preguntó Carlos, con voz ronca.

—No. Las ha leído una persona... una mujer que no miente. Una mujer que merece la confianza de Perico Arrué, porque es para él una vieja amiga, ¿comprendes? Una persona muy respetable. Una institutriz alemana que educó a Perico Arrué y a su hermana. Y esa mujer vino a verme a mí, porque sabía que era muy amigo tuyo, para que yo te avisara de la comedia que te estaban representando.

—¿Por qué no lo hiciste?—exclamó Arústegui, con dolor.

Porque sabía demasiado que en la calentura de tu enamoramiento por Pilar no me creerías; que cuando un hombre está de esa manera, ni a su padre oye. Y me hubieses exigido pruebas que yo no hubiera pódido facilitarte sin acudir a medios poco correctos y sin comprometer a mi buena amiga la alemana.

—Entonces, bien puedes estar convencido de que Pilar Acuña, ni con el obstáculo de María Riverdal, ni sin él, hubiese sido tu mujer—intervino Adelaida.

Carlos estaba demudado. Toda su sangre fría y su dominio de sí mismo, parecían haberle abandonado. Excitado y sombrío, se levantó del sofá donde había estado escuchando con una inmovilidad de estatua, el sermón a dúo de Adelaida y Julián, sus mejores amigos.

—ace un momento—dijo, con voz lenta y ronca—habéis insinuado que yo quería la independencia y el dinero de tío Manuel... Realmente, os he dado el derecho de que penséis así. Yo debí haber defendido esa independencia aun comprándola con el trabajo y la pobreza. Fué en mí una cobardía. Anoche, anoche mismo estuve aún tentado de echarlo todo a rodar, cuando aun era tiempo. Renunciar a todo, cederle a María Riverdal toda la fortuna, dejarla libre y rica y marcharmente yo a América a ganarme la vida trabajando como un hombre de bien. No lo hice; también fuí cobarde, pero aun...

—¿Aun qué?—preguntó sobresaltada la Marquesa.

—Aun es tiempo de reparar en parte la falta de esa cobardía. Supongo que yo seré dueño de hacer lo que me acomode con mi porción de herencia ¿no?

—Claro...

—Pues haré una renuncia a favor de mi mujer, y me embarcaré para Buenos Aires.

—¡Carlos!—gritó Adelaida, alarmada.

—Sí. Así, al menos, no le impondré el tormento de mi presencia ni tendrá más molestia que la de llevar dignamente el nombre que le he confiado.

—Y de paso te sacudirás de encima todos los deberes que la ley y la conciencia y la cortesía imponen a un marido—insinuó con enérgica firmeza Julián Queipo.— ¡Bah! ¿No piensas que eso es también otra cobardía?

—Y el escándalo, ¿no piensas en él? ¿Podrá nunca esa mujer perdonarte el polvo que la maledicencia levantará en torno de ella? Una mujer a quien su marido abandona el mismo día de la boda. ¿Quién será ella? ¿Qué cosa deshonrosa y gravísima habrá descubirto ese marido para preferir expatriarse y trabajar, a vivir con su joven mujer? Y ese polvo de escándalo tejerá fantásticas suposiciones calumniosas alrededor del nombre de la condesa de Arústeguí... Tu nombre, Carlos. ¿Merece eso María Riverdal? ¿No es una mujer honrada? ¿Y podrá nunca perdonar esa injuria sangrienta de tu abandono?

Carlos, no pongas entre tú y ella lo irreparabde—suplicó apasionadamente la Marquesa, sentándose a su lado y atrayéndole con ternura sobre su corazón, para acariciarle como a una criatura dolorida.

Julián Queipo se levantó también. Tiró en el cenicero el cigarrillo y lentamente se acercó junto a Carlos Arústegui. Su mano fina y cuidada cayó con suavidad sobre el hombro del amigo.

—Oye, Carlos...

El conde de Arústegui alzó maquinalmente la cabeza que descansaba en el hombro de la marina buena, y miró a Julián Queipo con mirada perpleja y vaga.

—¿Sabes lo que haría yo si estuviese en tu lugar? Es decir, lo que haría yo, no, lo que haría cualquier hombre que tuviese sentido práctico y no vivies en la Lun acomo parece estás viviendo tú desde que terminaste con Pilar Acuña.

—¿Qué?—preguntó, con un gesto de cansacio, Carlos Arústegui.

—Sencillamente, me amoldaría a las circunstancias sin rebeldías y sin protestas. La máxima filosofía de la vida es ésa, créeme. Puesto que María Riverdal parece eceptar dócilmente las consecuencias de sus actos, no hay motivo para que tú te muestres hostil, ni indisciplinado. En tu caballerosidad y en tu hidalguía de hombre bien nacido, encontrarás las fuerzas necesarias para colocarte a la altura que te exige la situación. No aludo aquí al problema sentimental; eso no hay que tocarlo ahora por el momento. Me refiero a la pose necesaria par avivir en sociedad sin despertar los recelos ni la maledicencia de la gente... Ese escándalo a que aludía antes Adelaida, el cual no debe nerceerse jamás sobre los grandes nombres... ¿Me entiendes? Ha llegado el momento de demostrar a todos cuantos han pensado divertirse a tu costa, haciendo escarnio de tu nombre, que

M.E.C.D. 2016

ENSEÑANZAS

75- PROFESORAS-PROFESORES

LECCIONES DE GUITARRA, CANto y piano. Jesús María y Habana, por Jesús María.

MISS CHRISTIAN TIENE HORAS disponibles para dar clases privadas y colectivas. Inglés, Francés, señora, señoritas exclusivamente. Preparo alumnos exámenes. Llame F-5960 de segundo piso de 12 a 1 y media y 8 a.m. a 11 a.m. Línea esquina a 14 Vedado.

PROFESORA DE PIANO, VIOLIN, solfeo y Teoría, incorporada a Conservatorio. Validez oficial en los títulos. Se dan clases a domicilio. Teléfono FO-3374. 7 entre 14 y 16. Almendares.

PROFESOR GRADUADO EN LA Normal Central le Madrid, ofrécese para explicar a domicilio, clases elementales y superiores. Novísimos sistemas didácticos. Sr. Pedrós, L. número 164. Telf. F-1895.

ACADEMIA DE CORTE Y COSTUra sistema Machado. Directora señorita Herrera. Hacemos vestidos desde 50 centavos. Patrones a medida. Calle 25 letra A. F-3458.

PROFESORA INGLESA DA CLASES a domicilio y colectivas. Para más informes llamar al teléfono F-3947.

MAESTRA INSTRUCCION 1a y 2a. enseñanza Práctica escuelas municipales. Ofrece clases en casa o domicilio a $2.00 mensuales. También: mecanografía. Taquigrafía. inglés, labores y prepara en vacaciones. Teléfonos: FO-1230, FO-3301, FO-3450 y M-9291.

PROFESORA FRANCESA GRADUAda Universidad de París da clases de francés a domicilio y en su academia. Se hacen también traducciones. Telf. F-2658.

ISIS AGUIRRE, PROFESORA DE piano, titular del Conservatorio Orbón, da clases de piano. Cuotas módicas, Gervasio 88, segundo piso.

BAILES MODERNOS (TOMASIN)

Positivamente enseño con práctica: Danzón, Son Paso Doble, Blues, Vals, Fox Trots, Tango de Salón. Voy a domicilio. Seriedad y garantía. San Nicolás 264, entre Gloria y Misión, a dos cuadras de Monte.

PROFESOR DE BAILES

Precios módicos. Enseñanza rápida: Son, Fox, Tango, Blue, etc., etc. Doy clases a domicilio. Ismael Servalló. Cárdenas número 3, segundo piso.

APRENDA CORTE Y COSTURA

El sistema Alemany Nacional es la preparación más sólida y útil para la mujer. Estudios que ofrecen garantías, modernos completos, fáciles y agradables. Hágase profesora titular en el Instituto «La Central» San José 9, Inventora: Matilde A. Vda. de Raurell, o aprenda en las sucursales, por mis competentísimas profesoras graduadas; Sra. de Orfilia, Luz 26, señora Landa Colón No. 3, Sra. Romero, Santa Amalia, Arnao y Agramonte; Sra. Juanita, Marqués González 29; señora de Alfonso, Jovellar 39 entre M y N; Srta. Hortensia, Atocha 6, Cerro; Sra. Matutina, Alejandro Ramírez 18 B, Sra. Luz. Enrique José 71½, Camagüey; Sra. Vda. de Faguet, Colón 7, Colón; Srta. Marina Bello, Madruga; Srta. Luisa Ayllón 331, Cárdenas; Srta. Isabel González Avenida la esquina 30 Miramar, Marianao; señora Bibita Rodríguez, central Hershey, Cabañas; señora Cedelina Cruz, Luyanó 249; Srta. Hilda Sierra, Casa Blanca; Srta. Julia Calderín, General Lee No. 47, Marianao; Srta. Josefina, Baños y 23, Vedado Srta. Soler, Infiesto 30, Perico; Sra. de García; 12 entre B y C, Almendares. Clases por correspondencia, teniendo la exclusiva de dar grandes ventajas lucrativas a mis Academias. Todas cortan moldes y trajes a la medida. Vendo métodos modernos con grabados y explicados, al alcance de todas las inteligencias, la oportunidad que brindo hoy. Infórmese y remita sobre y sello. Nota: Toda la que esté graduada de otro antiguo sistema y desee mi moderno Sistema «Alemany» escríbame. Clases a domicilio.

ACADEMIA DE CORTE Y COSTURA Sistema «Cuba». Hágase sus trajes, mientras aprenda por el método más sencillo y rápido. Clases a domicilio. Ttulos al mes. Aguacate 17, A-7409

$1.00 MENSUAL, 8 ASIGNATURAS. Todas, inclusive, inscribiéndose hoy último día. Aproveche: inglés, taquigrafía, mecanografía teneduría, aritmética, caligrafía. U-4782 San Rafael 87-A., bajos. Escobar.

76- COLEGIOS

"10 DE OCTUBRE"

Jesús del Monte 342 esquina a Madrid. Teléfono I-5710. Bachillerato Preparatoria. Sexto Grado. Comercio. Dirigido por los siguientes catedráticos del Instituto: doctores Betancourt, Calaffell Calzadilla, Castellanos, Escalona, García Menéndez, García Tudurí, Lazo, Rabiña, Paz Rodríguez y Rodríguez Díaz. Comienza el Curso el 2 de Enero.

COLEGIO YEDADO (18 pudtos)

27 número 5, entre J y K. Para niños y niñas. Director: Dr. Arturo Miyares Catedrático del Instituto. Bachillerato, Primera enseñanza, Kindergarten-Comercio. Profesorado joven y al mismo tiempo gran experiencia; Pedagogía, Ciencias, Filosofía y Letras, Normalistas y uin grupo de Profesores Instituto Habana. La Matrícula quedará abierta 26 Diciembre, comenzando Clases 6 de Enero. Servicio Omnibus. F-5920

INTERNOS: ¿TIENE PROBLEMAS con sus niños? Nosotros se lo resolveremos. Alta moralidad. Comida sana y abundante. Todos los grados. Inglés diario. Comercio. Corte y Costura. Enseñanza práctica y rápida. Colegio Academia Mercantil Luz 26, Habana.

Lea ¡ALERTA! al mediodía y el AVANCE por la tarde

ENSEÑANZAS

76— COLEGIOS

COLEGIO MOUNT SAINT JOSEPH College, Baltimore. Hermanos Xavier. Preparación colegio o vida negocio. Enseñanza inglés especial. Escriba apartado 2543 para informes.

ALUMNOS DEL INSTUTITO

Matricúlese en el nuevo cursillo de BACHILLERATO en la ACADEMIA «BRAVO». Clases poh Catedráticos del Instituto. Laboratorio para prácticas de Física y Química. Cuotas: Preparatoria, Primero y Segundo Año: $4.00. Tercero y Cuarto Año: $5.00. También cursos especiales para ingreso en las Escuelas de Ingenieros, Veterinaria y Normales. Contabilidad Ortografía, Mecanografía y Taquigrafía Pitman y Gregg, (inglés y español). Neptuno 199 y 198, entre Belascoaín y Lucena. U-2627.

COLEGIO CABALLERO

Para cursar alumnos de uno y otro sexo los seis grados de Enseñanza Elemental y Preparatoria, para ingreso de Segunda Enseñanza y Escuelas de Comercio. Tres edificios de planta alta y uno bajo, dedicados a aulas. 328 alumnos matriculados en este curso, son atendidos por 21 profesores de reconocida competencia.

SAN RAFAEL Y OQUENDO

77— ACADEMIAS

OBSEQUIO DE LA ACADEMIA DE COMERCIO

LUIS B. MORALES

Los que presenten quince centavos en sellos, recibirán una Aritmética Mercantil práctica. Clases: Teneduría de Libros, Taquigrafía, Ortografía de Inglés Cases de Mecanógrafía: $1.00 mensual, una hora. Clases individuales, Lealtad 141, entre Salud y Dragones.

ACADEMIA DE IDIOMAS ROBERTS Malecón 31. Teléfono: M-2124. ¿Desea usted aprender inglés? Compre el método Roberts. Se recomienda por si solo. Distinción. Eficiencia. Garantía. Cuarta Edición. $2.00.

ACADEMIA DE CORTE Y COSTUra, sistema «Cuba». Hágase sus trajes mientras aprende por el método más sencillo y rápido. Clases a domicilio. Títulos al mes, Aguacate 17. A-7409.

ACADEMIA RABIÑA

EL NUEVO CURSILLO COMIENZA EL DIA 3 DE ENERO. BACHILLERATO

Clases individuales: Inglés, Francés, Alemán, Taquigrafía «Pittman» y «Gregg» Mecanografía. Ortografía. Teneduría de Libros. Correspondencia Comercial y Aritmética. TAMBIEN CLASES POR CORRESPONDENCIA. Ingreso E. de ngenieros, Arquitectos y Veterinaria. Curso de Procurador. **Pida Prospectos: Neptuno 78 y 80, altos, esquina a Manrique. Telfs. M-7849 y A-9228.**

[illegible] GENERAL

NO ALQUILE BOVEDA NI LA COMpre vieja porque es botar su dinero. Por poco dinero le suministro una nuevecita con capacidad para cuatro sarcófagos y osario independiente, muy cercana a la gran capilla Central. Llámeme y nos entenderemos. Teléfono U-2242.

MANGANESIO, CROMO. COMPRO minerales en toda cantidad. Dirigirse apartado 785 Habana.

400 ARTICULOS QUINCALLA, JUguetes objetos pequeños para regalos, premios, piñatas verbenas y sorpresas caramelos. Remitimos lista precios a comerciantes interior. «La Comercial». Apartado 2544 Habana.

NO ALQUILE BOVEDA, NI LA COMpre vieja porque es botar su dinero. Por poco dinero le suministro una nuevecita con capacidad para cuatro sarcófagos y osario independiente, muy cercana a la gran capilla central Llámene y nos entenderemos. teléfono U-2242.

¡¡JUGUETES!! AGENTES EN TOdos los pueblos se necesitan. Gane dinero en abundancia vendiendo juguetes, tenemos desde 25 centavos gruesa hasta los más costosos. Apúrese en pedir lista de precios. Cuando escriba detalle los tipos que interesa comprar. Roberto Fernández H. Apartado 2437 Habana.

PAPEL PERIODICO
VENTA Al por mayor **M-9759**
Zulueta No. 36 C
Bien pesado y amarrado, en bultos de todos tamaños

"EL CASTILLO DE FARNES".

Acabamos de recibir sidra natural, chorizos asturianos y de Cantimpalo, de la clase más selecta; embuchado La Sierra, jamones, queso de Cabrales y Manchego, etcétera. Háganos una visita y deléitese comiendo en nuestro restaurant sito en Monserrate y Obrapía. Telf. M-4225.

ALQUILERES

79- HOTELES

TROTCHA
CALZADA Y DOS, (VEDADO)

Economía, confort, seriedad. Frescas habitaciones con baño privado y todo servicio, rodeado de jardines. Una persona: $35.00. Dos personas, desde $55.00. Telf. F-2383.

ALQUILERES

79— HOTELES

Hotel Roosevelt
AMISTAD Y SAN MIGUEL
$50 mensuales — Matrimonios con tres excelentes comidas.
Apartamentos para familias Todos con baño privado. Elevadores día y noche.

HOTEL SAN CARLOS
Egido y Monte.
A 20 pasos de Muralla y Bernaza.
PASCUAS Y AÑO NUEVO
Pase usted estas fiestas en este confortable hotel. Los precios son especialmente económicos:
HABITACION Y COMIDA
Desde $1.50 a $2.00, una persona
Desde $2.75 a $3.50, matrimonio
POR UN MES
Una persona $30 a $40
Matrimonio $50 a $60
Cocina española y criolla. Hay apartamentos para familias, con vista a la calle.

HOTEL ANDINO
S. LAZARO 490, ESQ. M. U-2553

Unico en su clase. Moderno, céntrico, amplio, freeco, saludable, frente Universidad. Conviene para los que necesiten viver cerca de los hospitales Calixto García o Mercedes. Habitaciones con baño privado, balcón, hermosa vista. Con 3 excelentes comidas: $45.00, matrimonios. Una persona, desde $26.00. Apartamentos con o sin muebles y asistencia. Precio sin competencia. Garage propio y ascensor. Esmerado servicio en mesas separadas.

HOTELCOLONIAL
SAN MIGUEL 62, CASI ESQUINA GALIANO

Residencia para familias. Apartamentos y habitaciones: baño privado, elevador día y noche. Restaurant en octavo piso. Cocina criolla y española, con carta. Moralidad. Telf. A-6958.

HOTEL NEW YORK

Dragones 16, al lado Cuban Telephone, 100 habitaciones, baños privados, agua caliente, elevador. El más propio para familias del Interior. Máximo en comodidad, por mínimo precio. Abónese diario y por meses. Grandes rebajas. **Los mismos dueños del Hotel «Boston».**

HOTEL "VANDERBILT"

Lo más alto, saludable y económico. Neptuno 309, esquina Mazón. Habitaciones de esquina, con baño privado, propias para quien convenga vivir cerca Universidad o los Hospitales Calixto García y Mercedes.

HOTEL "IDEAL ROOM"
PRADO 93-B., (POR PASAJE)

¿Desea vivir en casa tranquila, mejor que en su propia casa? Visite esta gran casa, aunque sea por curiosidad. Por dentro la mejor. Precios para matrimonios, con comida y toda asistencia, desde $35.00 a $45.00. Hay apartamentos de dos habitaciones, con balcón y baño a Prado. Exíjense referencias de moralidad y pago.

THE SAVOY
F. Y 15, VEDADO
Telf. F-6616.

Situado en un lugar alto del Vedado. Con fácil y frecuente comunicación, con la Ciudad y Repartos. Rodeado de jardines. Con 600 metros de hermosos portales. Las habitaciones tienen ventilación directa, teléfono, baño privado, con agua fría y caliente. Precios moderados, incluyendo tres excelentes comidas. El servicio en mesas separadas, para cada familia.

80— CASAS DE HUESPEDES

NUEVA CASA DE HUESPEDES. — Magníficas habitaciones con agua fría y caliente, con buena comida a precios económicos, elevador. Se admiten abonados al comedor. O-Reilly 52 entrada por Habana. Teléfono A-7671.

CASA DE HUESPEDES: HABANA 110 altos, entre Lamparilla y Obrapía. Vea las mejores habitaciones con vista a la calle. Excelente comida. Buen trato y moralidad. Agua caliente a todas horas. Precios reducidos.

RESIDENCIA PARTICULAR, PARA familia, matrimonio o caballero honorable. Amplias, claras habitaciones, frente al mar. San Lázaro 75, esquina a Crespo. Hay teléfono.

CASA DE HUESPEDES "LA REINA", Reina 20, esquina a Rayo. Se alquilan hermosas habitaciones y departamentos interiores o con balcón a la calle, con baños privados y servicio. Agua caliente. Comida inmejorable. Un departamento en la misma, independiente, con sala, comedor, dos habitaciones y servicio. M-6287.

ALQUILERES

80— CASAS DE HUESPEDES

NUEVA CASA DE HUESPEDES. Magníficas habitaciones, con agua fría y caliente, con buena comida, a precios económicos. Se admiten abonados al comedor. O-Reilly 52 entrada por Habana.

81— CASAS DE COMIDAS

SERVIMOS CANTINAS A DOMICIlio: una persona 40 centavos; dos, 60 centavos. Servicio rápido y hora fija. Pruebe y será nuestro cliente. Reina y Angeles, (bar «El Polo»). Hablen con el cocinero.

82- APARTAMENTOS

J ESQUINA 21 ENTRADA VEDADO, apartamento planta baja, a la brisa, jardín, portal, sala, comedor dos cuartos, hermoso baño completo intercalado. Vélalo hoy. Informa encargado.

SE ALQUILAN DOS APARTAMENtos en el Edificio Arcos, informa el conserje del mismo. F entre 19 y 21 Vedado.

83— DEPARTAMENTOS

ALQUILO DEPARTAMENTO DE 3 eventualmente 2 habitaciones balcón calle. Casa tranquila y admito solamente inquilinos ordenados. Prefiérese corto número de adultos. Referencias necesarias. Informan: «La Mercantil», Monte 23.

ZULUETA 34, FRENTE AL INSTItuto. Alquilo 2 departamentos con vista a la calle con lavabo, luz y agua abundante, llavín. Casa de orden.

SE ALQUILAN BUENOS Y FREScos departamentos y habitaciones, con todo lo necesario. Casa de orden; y un buen local, de planta baja. Todos baratos, O-Reilly 5.

A ENTRE 10 Y 12, ALMENDARES, fresco apartamento sala, habitación cocina, baño, rodeado espacioso jardín, $12.00. Llave Bodega de la esquina. Informes: F-3055.

FAMILIA QUE EMBARCA, ALQUIla departamento amueblado. También se alquila otro departamento sin muebles, edificio de ocho plantas, con sótano para garage. Len-s Court, Seis esquina a 11, Vedado.

84— HABITACIONES

SE ALQUILA UNA AMPLIA HABItación con balcón a la calle, luz toda la noche y abundante agua, $7. teléfono A-9071. San Nicolás 105 entre Reina y Salud.

CASA PARTICULAR REINA 2, SEgundo piso, derecha. Familia decente alquila dos habitaciones, muy ventiladas, a personas serias, caballeros o matrimonios sin niños, baño anexo. Hay teléfono.

Marina No. 2

Habitaciones amplias y ventiladas, desde $8.00 y $10.00; pequeños departamentos de sala, 1 y 2 habitaciones, baño y cocina, desde $15.00 y $20.00; y grandes Departamentos con sala, comedor, 3 y 4 habitaciones, baño intercalado, hall, cocina, pantry y cuarto y servicio de criados, desde $25.00. Vista al mar y mucho fresco, Edificio Carreño. Telf. U-1447.

ALQUILO CLARA Y VENTILADA habitación con tres excelentes comidas en casa particular, precio: 28 pesos Llame al A-9856.

CALLE EMPEDRADO No. 30 ESQUIna Aguiar. Se alquilan magníficas habitaciones y Apartamentos y en Egido No. 16 esquina a Gloria y Aguiar 57.

SE ALQUILA HABITACION, CON terraza al Malecón. Casa particular, Malecón número 5, altos.

NEPTUNO NUMERO 64, ALTOS DE El Carmelo. Alquilo espléndida habitación amueblada, a caballero de moralidad, con toda asistencia. Muy barata. Telf. M-1331.

SE ALQUILA UNA O DOS HABITAciones, en la azotea, con sus servicios. Se prefieren hombres solos, estables y con referencias. Obispo 121, altos.

EN ZANJA 65, ALTOS, ESQUINA A Cerrada del Paseo, se alquilan 4 habitaciones, juntas o separadas, con luz y teléfono tienen baño intercalado. Informan U-3309.

O-REILLY 85, PUNTO INMEJORAble, media cuadra Parque Central, se alquilan habitaciones, comida buena y variada precio de situación, agua caliente luz, teléfono, confort Moralidad.

SE ALQUILAN 3 HABITACIONES, baño moderno con luz y entrada independiente, 17 419 entre 4 y 6, (altos) Vedado.

CASA DE MORALIDAD. ALQUILA habitaciones. Aguiar No. 68.

SI DESEA VIVIR EN «FAMILIA, ofrezco a usted una habitación en Aguila 97, 2o. piso junto al baño, casa particular propia para caballeros o matrimonio.

UNA HABITACION, TROCADERO 58 entre Blanco y Aguila, azotea, totalmente independiente, llaves segundo piso. Informes M-6144 Mueblería «La Moda». Neptuno y Galiano.

IDEAL PARA MATRIMONIOS:

Prado 99, frente al Capitolio. Habitaciones modernas, con baño privado y closet. Agua caliente y fría, a todas horas. Excelente comida. Gran confort y limpieza. Estricta moralidan.

MONSERRATE 93, ALTOS, ENTRE Lamparilla y Obrapía. Se alquilan la misma. habitaciones con muebles especiales. A precio de situación. Informan en

EN AGUILA 133, ALTOS, ENTRE San José y Barcelona, se alquila una habitación, con balcón a la calle. Otra interior, con comida y todo servicio.

O-REILLY 84, POR VILLEGAS. ¿DEsea vivir cómodo? Vea las grandes habitaciones con toda asistencia, todas con vista a la calle, propias para matrimonios, hombres solo. Precios de situación. Agua caliente. M-8046.

ALQUILERES

84— HABITACIONES

VEDADO. LINEA 91, ESQUINA A 6, familia honorable alquila hermosísima habitación frente a gran portal esquina brisa. Está dividida. Caben 3 o 4 personas. Servimos magnífica comida. Precio módico. F-5632 y F-3569.

AVISO

Si quiere vivir en casa de absoluta seriedad, alquile una habitación en la lujosa casa Consulado 126, altos.

EN VILLEGAS 9, PRIMER PISO, SE alquila una habitación, a matrimonio o caballeros de moralidad. También se da comida.

"EDIFICIO CUBA", SEIS PISOS, Empedrado número 42. Se alquilan amplias y ventiladas habitaciones, muy baratas, elevador, lavabo, luz toda la noche. Orden y moralidad. Teléfono M-5113. B-4

85— NAVES Y LOCALES

GRAN LOCAL CON ARMATOSTES, habitación y cocina muy barato. Avenida Apóstol y Betancourt. Los Pinos, próximo paradero Miraflores, lugar céntrico y buen edificio, muy barato. Informes: F-2225.

¡COMERCIANTES!
AQUI TIENEN EL
LOCAL PROPIO
PARA SU NEGOCIO
DAMOS CONTRATOS POR AÑO

A. Ramírez núm. 4.
Aguacate 27.
Genios y Morro
Marina No. 2 Edif. Carreño.
Pasaje Infante esquina Mayía Rodríguez.
Cruz del Padre núms 2 y 6
Dragones núm. 64, esq. a San Nicolás.
Inquisidor núm. 30, bajos.
O-Farrill y J. A. Saco.
O-Reilly núm. 29, esq. a Habana.
San Lázaro y Galiano.
Doce y 23.

GENIOS ESQ. A MORRO

MONTE NUMERO 178, UNA CUAdra antes de Cuatro Caminos. Nave de 6 metros de frente, por 36 de fondo, sin columnas, pisos monolíticos. Llaves en la mueblería. Informes: Lamparilla 60.

SE ALQUILAN BAJOS DE LA CAsa Angeles No. 27 próximo a la Colzada del Monte, propio para establecimiento. Informan en la misma.

POR ESTAR PROXIMO A TERminar el contrato del gran local situado en Concordia número 149 a una cuadra de Belascoaín, con 2,850 metros de capacidad, con entrada por Neptuno y por Concordia, admito proposiciones. Diríjase a José Antonio Alvarez, calle 23 y G., Vedado, villa María Teresa.

87- HABANA

SAN MIGUEL ESQUINA SAN FRANcisco lechería, alquilan casas tres y cuatro habitaciones, salas dos ventanas, baños intercalados agua garantizada, rodeadas tranvías. $30.00. F-3335.

SE ALQUILA CALLE K No. 7, ALtos entre 9 y 11 Vedado, sala, recibidor, hall corrido, 5 cuartos, comedor al fondo, 2 baños completos, pantry, cocina, garage, cuartos y servicio para criados. Informan F-6905

SE ALQUILA DIVISION 21, BAJOS, al fondo del Habana Madrid. Sala, 2 cuartos, comedor, baño completo, cocina y patio. Informan F-6905

ALTOS DE BELASCOAIN 121 ENtre Reina y Pocito, lujosos baños. La llave en los bajos. Teléfono M-3622

ECONOMICAS

Casas de sala saleta, comedor, 2 3, 4 y 5 habitaciones, baño intercalado, cocina, cuarto y servicio de criados, en los mejores lugares de la Ciudad.

HABANA	
Subirana núm. 48, casi esq. a Peñalver	$ 25.00
Cerrada del Paseo núm. 27	22.00
Velázquez 91-C.	15.00
Suárez 116, bajos	27.00
Dragones núm. 12	15.00
VEDADO	
Octava, entre Quinta Ave. y Línea	30.00
Séptima esquina a Primera, reparto Buenavista	30.00
Línea núms. 209 y 211 entre G. y H.	77.00
VIBORA	
Santa Irene núm. 88	15.00

OFICINA, GENIOS ESQ. A MORRO
TELEFONO: M-6747

SE ALQUILA, CASA MODERNA, CAlle San José No. 4 altos, entre Aguila y Amistad Cinco habitaciones, dos baños completos y servicios de criado. Informan en la misma.

MONTORO 3, MEDIA CUADRA CARlos III. Alquílanse Modernos bajos confort. Portal, recibidor, sala, comedor, tres cuartos baño intercalado, cuarto criados. Informan No. 5.

ALQUILO HERMOSOS ALTOS SALA comedor, cuatro habitaciones siempre agua precio: 18 pesos entrada de la Calzada de Luyanó número 59. Llave e informes en los bajos.

SAN NICOLAS 46, BAJOS, ENTRE Concordia y Virtudes. Compuesto de sala, antesala, tres habitaciones, baño intercalado, comedor y servicio de criados, en 36 pesos. La llave en la misma. Informes: Empedrado número 34, departamento número 27. Telf. M-8413, de 4 a 6 y en el F-4147, después de las 10 a. m.

ALQUILERES

87— HABANA

SE ALQUILA EL INTERIOR DE Obrapía 114, altos, compuesto de 2 habitaciones, comedor, cocina y baño con luz y agua.

AGUIAR 47, SEGUNDO PISO, DEREcha, entre Empedrado y Tejadillo. Compuesto de sala, comedor, dos habitaciones, baño y cuarto de criados. mento número 27. Telf. M-8413, de 4 a 6; y en el F-4172, después de las 10 a. m.

35 PESOS, ESPADA 80, PRIMER piso, casi esquina a San Rafael: gran sala y saleta de mármol, 3 habitaciones, lujoso baño. Clarísima. Verla: 9 a 12 y de 2 a 5. Llaves, en el núm. 76.

$37 PRIMER PISO. S LAZARO 341, inmediato Universidad, sala, saleta, 4 cuartos, baño intercalado, agua abundante. Dos meses fondo. Enséñase 10 a 5. Dueño F-5471.

LEALTAD 105, BAJOS, ENTRE SAN Miguel y San Rafael. Alquilo cuatro habitaciones, sala, comedor y demás servicios. La llave e informes: Neptuno 106, ferretería La Llave: 40 pesos. A-9480.

SE ALQUILA TODO EL EDIFICIO dos plantas. Mercaderes 36 entre Teniente Rey y Amargura. En los bajos: local propio para banco y oficina, con mostradores y taquillas; y en los altos: 3 salones propios para oficina. En ambos pisos, servicios sanitarios. En la azotea: 3 cuartos y servicio. Verse:)2 a 5. Informes: teéfono M-9837.

SE ALQUILAN: VAPOR NUMERO 43, entre Espada y Hospital, casas de sala, comedor, dos habitaciones, baño y cocina. Informes: U-5858.

SE ALQUILAN: OQUENDO NUMEro 24 entre San José y San Rafael, magníficos apartamentos con luz, desde 13 pesos. Informes: U-5858.

SE ALQUILAN: JOVELLAR NUMEro 51 entre Espada y Hospital, casas de sala y dos habitaciones, baño y cocina con luz. U-5858.

SE ALQUILA: MAZON NUMERO 34, entre Valle y Zapata, casa de sala, comedor tres cuartos baño, cocina, cuarto y servicio de criados. Llaves en la misma. Informes: U-5858.

SE ALQUILA CASA ESTEVEZ ENtre Monte y Flores, a una cuadra del Mercado, altos con sala, comedor, 3 cuartos cocina y baño informes en los bajos.

ALQUILO HERMOSO CHALET, 2 plantas, esquina fraile, pisos mármol, dos baños, seis habitaciones, garage, tres cuartos, dos baños criados. Milagros 97 y Luz Caballero, Reparto Mendoza, Víbora.

PARA PRIMERO DE ENERO DE enero, se alquila la planta baja, de Prado 39, esquina a Refugio, queño. Para más informes, en la propia para un establecimiento pemisma.

88— VEDADO

Se alquila en lo mejor del Vedado, hermosa casa de altos, Compuesta de terraza al frente, sala, saleta, 5 habitaciones, baño, comedor al fondo, cocina, pantry y cuartos y servicio de criados y dos amplios salones, que se pueden destinar a biblioteca, salón de música, etc. Once número 155, entre J. y K. Informan: Genios esquina a Morro. Telf. M-6747.

ALQUILANSE ALTOS AMUEBLAdos con todo confort propios para corta familia. Garage calle 27 No. 388 Vedado, entre 4 y 6, de 2 a 6 solamente.

23 No. 219, VEDADO. HERMOSOS altos con sala, comedor, 6 habitaciones con closets, 3 baños cuarto y servicio criados idem chauffeur. Garage etc., todo decorado, espléndida situación. F-5039.

CALLE C. NUMERO 67, ALTOS, ESquina 21, cerca colegio La Salle: sala, saleta, terraza, 5 habitaciones, baño, comedor, cocina etc. Precio razonable. Informan: C. número 65, bajos.

$37. 1er. PISO SAN LAZARO 341 inmediato Universidad. Sala, saleta 4 cuartos, baño intercalado, agua abundante. Dos meses fondo. Enséñase 10 a 5. Dueño: F-5471.

VEDADO. ALQUILO CASITAS A 12 calle 22 entre Línea y Calzada, sala, cuarto, cocina, patio. Informan: Café Miramar.

ONCE ENTRE 20 Y 22

Casa nueva, 2 habitaciones, baño completo a una cuadra de los tranvías de Línea y ómnibus. Alquiler muy módico. Informes: 11 No. 103 y teléfonos M-2037 y F-4407.

ALQUILO MODERNOS ALTOS, CAlle Catorce número 2, entre Línea y Once, Vedado: sala comedor, terraza, pantry, cocina, 5 habitaciones, baño intercalado, cuarto y baño de criados, acera de sombra, inmediato a tranvías y ómnibus. Precio razonable. Informan en los bajos.

VEDADO: SE ALQUILAN LOS FREScos y preciosos altos de Línea esquina a M. Compuestos de vestíbulo, gran sala y comedor, biblioteca, cuatro cuartos, baño intercalado completo, pantry, cocina, cuarto de criados con sus servicios y entrada independiente para los mismos. Informan: F-3864. Sra. Sala; y A-1112, Díaz Malledo. La llave en la misma, de 8 a 12 y de 2 a 6 p.m.

SE ALQUILAN LOS BAJOS DE 19 No. 245 en el Vedado con sala, comedorW tres cuartos, baño y demás servicios Informa el conserje del Edificio Arcos, al lado.

F ESQUINA A 21

Altos nuevos, decorados. 3 habitaciones, baño espléndido, cuarto y servicio criados, muy frescos. Precio muy módico. Informes: Teléfonos M-2037 y F-4407 y bodega esquina.

6 ENTRE 13 Y 15, ALTURAS DE Miramar, Avenida del Río. Gran residencia, 8 habitaciones, 5 baños familias, 27 closets, (roperos) Garage 4 máquinas. Winthrop, M-8887 horas oficinas.

VEDADO, CALLE 28 No. 15 ENTRE rraza, sala, 4 cuartos, comedor al fondo, baño intercalado, cocina moderna, 25 pesos. F-2736.

ALQUILERES

88 VEDADO

SE ALQUILAN LOS ALTOS DE C No. 169 con sala, comedor, cuatro cuartos, dos baños y servicio para criados. Informes y llave Edificio Arcos F entre 19 y 21. Conserje.

89— CERRO Y PALATINO

VISTA HERMOSA Y LA ROSA. CErro. Se alquilan 2 habitaciones con frente a la calle, cocina, patio y servicios. Alquiler 11 pesos. Informan: Banco Asturiano: Teléfono A-7674.

LOMBILLO 6, ESQUINA A CERRO. Portal, sala, 4 habitaciones, cuarto baño, comedor al fondo, buena cocina, cuarto y servicio de criados. Llame en Cerro 518 Bodega, teléfono I-4541.

90—MARIANAO Y SUS REPTOS.

ALQUILANSE BONITOS ALTOS, 4 posesiones, terraza, servicios $15.00. Agua siempre. Edificio «Campana», Godínez entre Calzada de Columbia y Línea, loma apeadero Ceiba, tranvís Vedado-Marianao.

CASAS BONITAS Y MODERNAS. ZOla y Real, Reparto Oriental. Con 3 cuartos y garage. Avenida 5a y 4. Buenavista. Primera y Fuentes. Almendares. Casa interior. Avenidas 5 y 7, Buenavista. Local para establecimiento. Informan: F-3750.

REPARTO ALMENDARES, FRENTE a la Panadería 1a de Aguiar se alquila una hermosa casa con 3 habitaciones más 1 exterior, $25. Con 2 meses fondo. Informes FO-2636.

91— J. DEL MONTE Y LA VIBORA

SE ALQUILA MAGNIFICO CHALET en lo mejor Víbora (Loma Luz), Luz y Morell, compues de 5 cuartos, sala, vestíbulo, recibidor, comedor, pantry, 3 baños lujosos, 2 cuartos criados, cocina, garage para 2 máquinas; precioso jardín etc. Informan: I-1222.

POCITO 10-A., VIBORA

Por Delicias, altos modernos, con sala, comedor, tres cuartos, cocina y baño $15. La llave en la bodega. Informes: Omoa 14 D. M-3225.

ALQUILO CASA CON SALA, COMEdor y tres habitaciones, 10 de Octubre No. 283, segundo piso. Llaves la encargada. Informes: Alonso y Ca. Inquisidor y Sol. Teléfono M-3198.

VIBORA. ALQUILO CASA CARMEN esquina D-Strampes. Jardín, portal, sala, saleta, gabinete, hall, tres habitaciones, baño, cocina cuarto y servicio criados. Garage. Informan: FO-2217.

ACABADA DE PINTAR Y REPArar, se alquila barata, la casa Santa Catalina 64, esquina a Armas. Llaves en la esquina. Informan: A-6277 y FO-3271.

92— STOS. SUAREZ Y MENDOZA

ALQUILO HERMOSO CHALET, 2 plantas, esquina fraile, pisos mármol dos baños, seis habitaciones, garage, tres cuartos, dos baños criados. Milagros 97 y Luz Caballero Reparto Mendoza, Víbora.

GENERAL LACRET 507 POR ESTE alquilo altos muy baratos, recibidor sala comedor, 3 cuartos, hall, cocina, baño cuarto y baño criados. Llave bodega tratar Concepción 10, Víbora.

SE ALQUILA LA CASA SERRANO 19, Santos Suárez, de una planta, sala, saleta, comedor, tres amplias habitaciones, baño, patio, cuarto de criado y servicio sanitario completo4 Para informes: Legado Murias. Teléfono A-6703.

93- LUYANO

VELAZQUEZ Y CONCHA, BAJOS. SE alquilan, con portal, sala, comedor, tres cuartos, baño, cocina y patio. Informes: U-1157.

CASA MODERNA CON SALA TRES cuartos, cocina, baño intercalado. Se alquila en Villanueva 64, entre Rodríguez y Municipio. Informan en la esquina Teléfono M-4545.

ALQUILO DEPARTAMENTO DE 3 eventualmente 2 habitaciones balcón calle, Casa tranquila y admito solamente inqiulinos ordenados. Prefiérese corto número de adultos. Referencias necesarias. Informan: «La Mercantil» Monte 23.

94- LAWTON Y BATISTA

SE ALQUILA LA HERMOSA CASA San Francisco entre Armas y Porvenir «Villa Ebba» (Reparto de Lawton). Llave e informes en la bisma. Tranvía enfrente.

97— GUANABACOA, REGLA Y CASA BLANCA

GUANABACOA, ALQUILO ESPLENdida casa Lebrero 4, el mejor punto de la población, sala, saleta, recibidor, 6 cuartos bajos, 4 altos, acabada reedificar. Servicios completos. Informes teléfono U-5636.

98— ALQUILERES VARIOS

ARROYO NARANJO: SE ALQUILA amplia casa cuatro cuartos, baños intercalados, garage para dos máquinas, etc., con 4,000 metros de terreno. Informan: M-6364 y F-4950.

SE SOLICITAN

99— SOLICITUD DE ALQUILERES.

MATRIMONIO EXTRANJERO NEcesita apartamento de azotea o último piso en Habana no amueblado. Escriba todos detalles a Monck, Apartado 2438.

101- PERDIDAS

QUISIERA DEVOLVER A SU DUEñoi una hermosa perra blanca Foxterrier que desde el mes de Septiembre se encuentra en Prado núm. 22 bajos.

102— AGENCIAS DE COLOCACIONES

AGENCIA BEERS, COLOCADOS: TAquígrafo cubano, casa americana $100.00. Necesita taquígrafo, inglés y español, ingenio americano: $120.00 Contador joven, ingenio: $100.00. Hay una americana para institrutriz. Plaza de La Catedral. M-7730.

«LA HABANERA»: U-1880, SERVImos con rapidez, criadas, cocineras, criados, camareros, jardineros, y toda clase de servidumbre, referencias. También para el interior. Neptuno 255, esquina Espada.

"LA MATANCERA": A-7740

Servimos rápidamente criadas, cocineras, choferes. Toda clase de servidumbre y empleados de ambos sexos, con referencias. Sol 111, entre Egido y Villegas.

103- CRIADAS Y CRIADOS

CORRET ENGLISH SPEAKING maid for general house work except washing norcooking wanted at 12th Street corner Baños, Vedado Mrs. Giberga F-3335.

SOLICITO JOVENCITA BLANCA DE 13 o 14 años para entretener dos niñas de hacer limpieza y de buenos modales dormir en la colocación Subirana 43.

SOLICITO UNA JOVEN, QUE ENtienda de cocina y ayuda a la limpieza. Se prefiere que duerma en la colocación. Malecón 304-A., altos, casi esquina a Escobar.

SE SOLICITA UNA JOVEN, DE 14 a 17 años, para limpieza y demás quehaceres. Sol número 2: $3.00. Corta familia.

SE SOLICITA UNA MUJER BLANca para los quehaceres de una casa que sepa algo de cocina. Máximo Gómez 363 G entre Pila y Matadero. Pregunte por Manolo.

SE SOLICITAN

103- CRIADAS Y CRIADOS

SE NECESITAN UN CRIADO DE mano, y un chauffeur, que tengan referencias. Sueldo: 25 pesos. También necesito un carpintero para finca 15 pesos casa y comida. Informan: Compostela 58.

104- COCINERAS Y COCINEROS

SOLICITO MUCHACHA BLANCA para cocinar y limpiar, casa pequeña, dormir fuera. Subirana 43.

SE SOLICITA UNA BUENA COCInera, para cocinar a tres de familia y ayudar a los quehaceres de la casa. Sueldo: 10 pesos. Se prefiere que duerma en la colocación. Goicuría esquina a San Mariano.

SOLICITO MUCHACHA JOVEN BUEna cocinera para limpiar y cocinar a matrimonio solo. Tener referencias. Dormir fuera. Sueldo: 10 pesos. Teléfono F-6523.

SE SOLICITA PARA EL CAMPO PAra cocinar y limpiar criada de color. Mayor de 25 años que sepa su obligación y traiga referencias. Sueldo 15 pesos. Informan Ave. de América No. 7 Alturas de Almendares.

SE SOLICITA UNA BUENA COCInera, joven, saludable, limpia, para corta familia. No hace plaza. Buen sueldo: 17 número 2, entre N. y O., Vedado.

113-OPERARIOS Y APRENDICES

SE SOLICITAN APRENDIZAS DE costura fina Monte No. 12 Departamento No. 8 presentarse de 8 a 12 y de 2 a 6.

114- AGENTES Y VENDEDORES

SOLICITAMOS AGENTES EN LA Habana. Tenemos territorios sin cubrir para la venta de especialización que necesitan indefectiblemente todos los comercios e industrias cada año, su remuneración no tendrá límite. Denos detalles su experiencia y referencias. Apartado postal 2354 Habana.

VENDEDORES DE TINTA Y PASta de pegar (la mejor calidad al más bajo precio) se solicitan en San Lázaro 322, Habana, Dr. Noble.

PARA LA HABANA E INTERIOR de la Isla, necesitamos vendedores activos ganando magnífica comisión por adelantado. Artículo fácil, atractivo y útil. Gorriarán y Michelena, edificio La Metropolitana 809, Habana.

116- SOCIOS

SOLICITO SOCIO CAPITALISTA: Fabricación protegida. Patente, procedimiento moderno, experto, industria, produciendo ahora pequeña escala. Mercado interior asegura 600 pesos de utilidad semanal. Mercado exterior, proporciones vastas. Negocio de un millón, puede levantarse en América española. Informes, justificando solvencia económica. Para arreglos previos, escriba a «Auto-Bus» c|o., Departamento de Anuncios Clasificados, DIARIO DE LA MARINA.

117- SOLICITUDES VARIAS

SEÑORA SOLA EMPLEADA DESEA compartir piso amueblado con otra señora o señorita se cambian referencias. $20.00. Dirigirse por escrito a Clasificados este DIARIO.

SE SOLICITA UN FREGADOR DE automóviles para un garage, llamen por el teléfono A-8830.

A-9311: COMPRO MUEBLES FINOS y corrientes, escaparates, oro, plata, objetos de mármol, marfil, bronce, cuadros antiguos. Casas completas. Lo compro todo. Absoluta reserva. A-9311.

SE OFRECEN

118- CRIADAS Y CRIADOS

SIRVIENTE MONTAÑES HABITUAdo a todo servicio fino, desea colocarse casa particular, sirvo a la rusa, plancho ropa caballero no tengo pretensiones, buenas cartas recomendación familias conocidas entre ellas Dr. Miguel M. Gómez. Teléfono: M-7053.

MUEBLES DE OFICINA, COMPRO y vendo: máquinas de escribir, sumar y calcular, cajas de hierro, archivos, burós, Kardex, libreros giratorios, juegos recibidor, pupitres, satélites. Progreso 3, esquina a Aguacate. M-8638.

SE DESEA COLOCAR UNA JOVEN española, para criada de mano. Sabe trabajar y tiene buenas referencias. Informan: Calzada de Columbia entre Cuatro y Seis. Teléfono: FO-2626.

SE DESEA COLOCAR UN CRIADO de mano, español, experimentado en todo fino y esmerado servicio. Trabajador sin pretensiones y con referencias de buenas casas. Telf. M-1637.

SOCIO QUE DISPONGA DE 1,500 PEsos, solicito para negocio de importación. Necesario referencias. Sr. Huertas, Guasabacoa 17, Telf. I-5437.

119- COCINERAS Y COCINEROS

SE OFRECE BUEN COCINERO ESpañol cocina criolla española y francesa repostería y pastelería, agradable sazón, sale al campo, es hombre solo. Zanja y Galiano, bodega M-4797, Antonio Vega.

SE OFRECE UNA SEÑORA ESPAñola de mediana edad, para cocinar lavandera o criada de mano; y un joven de 25 años de edad, fuerte para trabajar. Sueldo: 15 pesos. A-9434. Margot. Tienen referencias.

SE OFRECE JOVEN MESTIZA PAra cocinar y pequeña limpieza, entiende de repostería. U-2808.

DESEA COLOCARSE UN MUCHAcho para cocinar o limpiar, tiene recomendaciones, sabe algo de Repostería prefiere cocinar, preguntor por Juan, teléfono X-2714.

SE DESEA COLOCAR BUENA COcinera española, mediana edad, sabe la cocina criolla y española, hace dulces y sabe comprar, es aseada y tiene muy buenas referencias. Gana buen sueldo M-4022.

SOLICITO UNA ESPAÑOLA, PARA cocinar y ayudar a la limpieza de corta familia y dormir en la colocación. Que tenga referencias. Sueldo: $12.00. Catorce número 6, entre Calzada de Columbia y Almendares. Alturas de Almendares, de 8 a 12.

SE DESEA COLOCAR UN MAESTRO cocinero. No se coloca menos de 30 pesos. Telf. I-7766.

ESPAÑOLA MEDIANA EDAD, DESEA colocarse de cocinera repostera, ayuda pequeña limpieza. Villegas 37, entrada por Amargura.

SE OFRECE UNA SEÑORA ESPAñola, de mediana edad, para cocinar, lavandera o criada de mano; y un joven de 25 años de edad, fuerte, para trabajar. A-9434. Margot. Tienen referencias.

124-LAVANDERAS LAVANDEROS

LAVANDERA: MODICO PRECIO. EScriba postal y pasaré a ajustar. También una joven del país, para manejadora. Dirigirse a San Francisco número 191, entre Octava y Novena, Lawton.

125- CHOFERES

SE DESEA COLOCAR UN BUEN chofer, experto en toda clase de máquinas y mecánica, sin pretensiones y con esmeradas referencias de buenas casas. Telf. M-1637.

122- JARDINEROS

SE OFRECE UN JARDINERO, DEL país, y otro, para para portero o fregador. Informan: Telf. I-7766.

EL TESORO DEL PIRATA — ESE ES EL HOMBRE!

Jerry Hart habló con Prudencia; luego le dijo a Barbanegra: «Si bajamos a ver a Pedro en su celda, me parece que podré averiguar con seguridad si es cierto que ha estado ausente de la isla por mucho tiempo, como lo pretende, o si es que ha estado econdido aquí todos estos días. ¿Vamos, capitán Teach?

El jefe pirata bajó con Prudencia y con Jerry a ver al prisionero, a quien encontraron sentado al borde del pozo misterioso, mirando fijamente las aguas obscuras y quietas. De Gama fué con ellos. Barbanegra le entabló conversación mientras Prudencia y Jerry lo observaban muy atentamente.

Prudencia estaba muy nerviosa al entrar en la cueva; parecía sobrecogida de temor. Mientras Pedro estaba mirando hacia otro lado, Jerry le dijo a Prudencia en voz alta: «Prudencia, míralo bien y dime si estás segura de que este es el hombre que te atacó hace pocos días en el bosque». La chica temblaba.

Prudencia se le acercó. Pedro, retirándose hasta donde se lo permitían las cadenas, le dijo amargamente a Barbanegra: «¿Por qué manda usted una mujer contra mí, capitán Teach?» Sin hacer caso, Prudencia le pidió a De Gama que le apartara a Pedro el largo mechón de cabellos que le cubría el lado derecho de la cabeza, para ver...

M.E.C.D. 2016

Los socialistas dispuestos a entrar en un Gobierno izquierdista. Mañana se decidirá la suerte del franco Francia entre Inglaterra e Italia

PARIS, diciembre.—Dos sugestiones singularmente ricas en autoridad en consecuencia definieron en las últimas veinticuatro horas la situación política. Por la mañana, León Brum, en «Le Populaire», declaraba que ni su correligionario Auriol vacilaría en encargarse de la cartera de Hacienda, ni él mismo de la cartera del Interior. He aquí, por consiguiente, la aceptación del partido socialista, tantas veces diferida, a un Ministerio del Frente popular.

Por la noche, exactamente a las ocho, el presidente del Consejo ha leído ante el micrófono una declaración, cuyos considerandos—situación financiera, orden público, política exterior—constituyen el triple resorte de una máquina infernal. Con sobriedad, pero con entereza, con sencillez, pero con energía. La val no ha encarecido, mas tampoco ha atenuado, los trastornos que traería con la caída presunta del Gobierno, un cambio de orientación en los rumbos del Estado.

«En Inglaterra, ha dicho el presidente del Consejo, el Gobierno que que se encontraba frente a una situación análoga a la nuestra, benefició de la confianza del Parlamento, durante cuatro años, y acaba de recibir el testimonio de la gratitud del país. A nosotros se nos concedió un plazo de cuatro meses para resolver el mismo problema. Al cabo de algunas semanas, censores implacables pretenden juzgar nuestra experiencia, sin advertir que con su actitud comprometen los resultados, y que dentro de cuarenta y ocho horas, en las Cámaras, tendrá que plantearse la angustiosa pregunta de lo que haya ocurrido, si nuestra obra fuera deshecha».

Denuncia el jefe del Gobierno los riesgos de una caída del franco, amputado ya en cuatro quintas partes en 1928.

«Si el Parlamento profesa el criterio opuesto, que lo diga, porque el país no puede admitir que quienes combaten la devaluación, con sus discursos y sus escritos, la provoquen con sus votos. **El jueves se decidirá la suerte del franco».**

En el comentario sobre la situación del orden público, el jefe del Gobierno no es menos categórico ni, esto es su mejor calidad, menos objetivo. Ni nombra a los Cruces de Fuego ni nombra tampoco al Frente común de izquierdas. Se refiere —ya veremos en qué términos— a los incidentes de Limoges, donde las responsabilidades, en el caso menos favorable a las tropas del coronel La Rocque, alcanzan a los agresores, o sea a las bandas internacionales, después de recordar las revueltas de Brest y de Tolón, cuyos artífices y ejecutores fueron exclusivamente militantes comunistas.

«En Brest, en Tolón, últimamente en Limoges, han ocurrido episodios dolorosos. Si los textos legales son insuficientes, habrá que completarlos y el Gobierno impondrá a todos el respeto a la ley. Condeno la violencia, venga de donde viniere. El 11 de noviembre los cortejos que se dirigían hacia la tumba del Soldado Desconocido, se oponían unos a otros, parecían desafiarse. Es el síntoma de una dolencia profunda».

La referencia a la política exterior constituye, a mi juicio, la parte más densa de esta alocución radio telefónica, la más sensible y ceñuda. Toda ella es alarma, aprensión, carne viva. Los medios ingleses no dejarán de alarmarse ante la nueva agresión que el ministro de Negocios francés infiere a las medidas que la Sociedad de Naciones aplica contra Italia.

«En colaboración con Gran Bretaña, sentimos siempre la preocupación de localizar el conflicto. Hicimos todo lo posible por impedir su extensión. Desde el principio estuvimos de acuerdo para evitar todas las sanciones militares, así como todas las medidas que pudieran conducir al bloqueo naval. No se consideró nunca el cierre del Canal de Suez. Mi labor era difícil, porque debía mantener intacta nuestra colaboración con Gran Bretaña, reiterar nuestra fidelidad al pacto y preservar en la amistad con Italia. Creo que he servido a la vez los intereses de mi país y los de la paz. Nadie podrá reprocharse este esfuerzo, porque nadie podrá ver en las sanciones el único medio de suspender la guerra. Más que nunca, la colaboración de Francia e Inglaterra debe ser estrecha y asidua. Con la misma comprensión mutua, los dos países deben insistir para alcanzar su fin común: la paz. Abrigo la esperanza de que, llegado el momento, no se apelará en vano al espíritu de conciliación del señor Mussolini. Menester será encontrar, lo más rápidamente posible, una solución honorable y justa, que concilie los principios del pacto y los intereses de Italia. Estoy seguro de que en este sentimiento comulgan cuantos tienen una responsabilidad en el mundo. Sé que el jefe del Gobierno italiano tiene el designio de que su país participe en la organización de la paz en Europa. Podremos entonces reanudar la obra, rica en esperanzas, que habíamos comenzado en Stresa. El pacto franco-soviético no se dirige contra país ninguno. Esta es la seguridad que nuestro embajador en Berlín acaba de renovar al canciller del Reich. Anhelamos sinceramente relaciones de buena vecindad y estimación mutua en Alemania. Fuerte, vigilante y pacífica, Francia no tiene por qué temer».

El discurso precedente define una situación política, más no prejuzga por sí solo el desenlace, ni siquiera lo allana. Cierto, la afirmación de que mañana se decidirá en la Cámara la suerte del franco, restará ánimos a la oposición. Mas la referencia a los desórdenes de Tolón y Brest y, sobre todo, el silencio que el jefe del Gobierno ha observado frente al idilio creciente que mantienen las clases políticas y aún oficiales de Francia y el Estado soviético, hostigará al Frente popular. ¿Qué harán, no el grupo radical, una buena mitad del cual se ha entregado al marxismo, sino la fracción moderada del mismo, es decir, los Herriot, los Chautemps, los Sarraut, etc.? El sector más numeroso de la Cámara no quiso decidir hoy, en espera de las negociaciones enhebradas con los grupos marxistas. Herriot recordó sin embargo, a sus correligionarios, y así es, que el Gobierno ha recogido, al aceptar la discusión inmediata de la moción Chauvin sobre las ligas, el voto distintivo del reciente congreso del partido radical.

DARANAS.

EL ALMIRANTE INGLES HILL, FALLECIO AYER

WEYMOUTH, Inglaterra, diciembre 24. (AP).—El almirante Peter W. E. Hill, retirado, que participó intensamente en la persecución del contrabando de armamentos en el Golfo Pérsico, falleció hoy a los 62 años de edad. Desde hacía varios se hallaba retirado.

TURQUIA GESTIONA PERMISO DE FRANCIA PARA FORTIFICAR LOS DARDANELOS

INGLATERRA SE CONSAGRA A LA DEFENSA DEL MEDITERRANEO

Al mismo tiempo que atiende a sus propias defensas, busca Gran Bretaña la cooperación de diversas naciones

Anthony Eden, el nuevo Secretario de Relaciones Exteriores, procederá con gran cautela y no se espera que se adopte un nuevo acuerdo sobre sanciones hasta avanzado el mes próximo

LONDRES, diciembre 23, (AP)—El joven Anthony Eden tomó hoy posesión de la cartera de Relaciones Etxeriores de la Gran Bretaña, mientras el Gobierno de Su Majestad activa todas las medidas al objeto de estar prevendo contra el peligro de un ataque italiano.

En los círculos autorizados se hablaba hoy de una política de preparación militar después que el Rey Jorge confió al capitán Anthony Eden la formidable tarea de resolver los más críticos problemas internacionales que confronta Inglaterra desde la guerra mundial.

Demorado por una densa niebla, Eden llegó con media hora de retraso al Palacio de Sandringham para ser recibido por el Rey Jorge y asistir a una reunión del Consejo Privado. Después tomó posesión de cargo, besando la mano a Su Majestad según es costumbre.

Por el momento nada se dice acerca de la aplicación de nuevas sanciones contra Italia, pero el Gobierno consagra todas sus energías a la defensa de sus posiciones en el Mediterráneo.

Con la revelación de que los estados mayores militares y navales de la Gran Bretaña y Francia han concluido «satisfactorias conversaciones» se ha sabido que están haciendo importantes contactos en otras capitales.

Es propósito de la Gran Bretaña convertir el presente status abstracto de mutuo apoyo dentro del convenio dela Liga de las Naciones, en algo práctico y decisivo.

Los agregados militares y navales de Inglaterra en distintas capitales están realizando activas gestiones con el objeto de que sus Gobiernos respectivos adopten medidas prácticas para la defensa de la Liga.

El nuevo secretario de Relaciones Exteriores de la Gran Bretaña, capitán Anthony Eden, que solo cuenta 38 años de edad, une a su agradable y persuasivo trato el convencimiento en la utilidad de la Liga de las Naciones, y se espera que en los próximos meses proceda con la mayor cautela a fin de evitar complicaciones.

No se espera que se adopte ningún nuevo acuerdo sobre las sanciones por lo menos hasta bien avanzado el mes de enero. Para entonces, según se cree en los círculos responsables, el Primer Ministro Mussolini se verá obligado a actuar por la presión de las sanciones y la proximidad de las lluvias.

Si actuará en sentido de paz o de guerra es cosa que se ignora y para evitar cualquiera sorpresa los ingleses se están preparando.

Los oficiales de estado Mayor británico que fueron a París regresaron ya después de haber consultado a los oficiales franceses.

El nombramiento de Eden para la cartera de Relaciones Exteriores ha sido bien recibido por la opinión pública inglesa.

FUERON PUESTOS AYER EN LIBERTAD EN AUSTRIA 200 DE LOS PRESOS POLITICOS

VIENA, diciembre 23. (AP.)—Doscientos presos políticos austriacos recibieron esta noche un aguinaldo de Pascuas: su libertad.

En un mensaje de Pascuas dirigido a la nación, el Canciller Kurt Schuschnigg anunció la amnistía.

Puso de manifiesto el hecho de que 125 rebeldes nazi que atacaron la Cancillería en Julio de 1934, cuando el Canciller Engelbert Dollfuss fué asesinado, continuarán en la prisión.

Se acrecientan las dudas de la Policía Federal norteamericana en cuanto a la veracidad del secuestro del millonario C. Milne

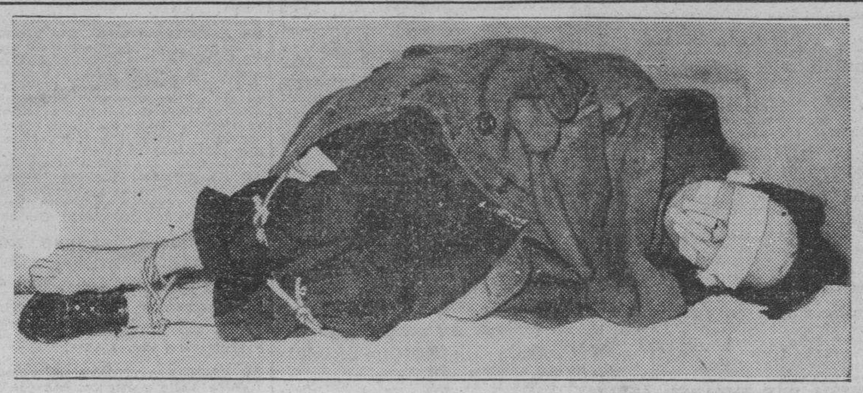

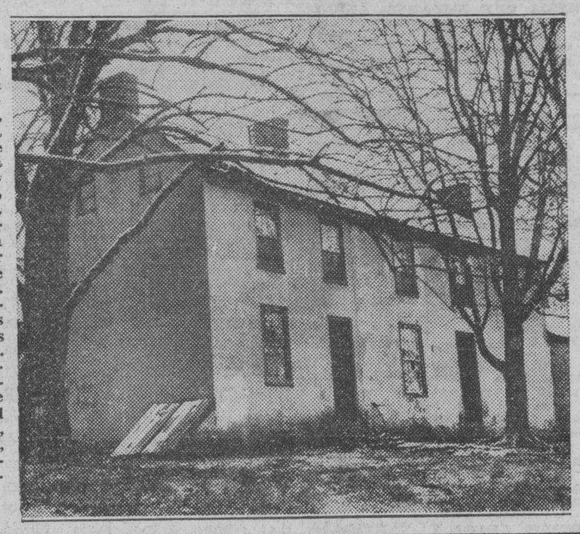

Parece que la Policía Federal norteamericana comienza a mostrarse escéptica en cuanto al secuestro del joven millonario Caleb Milne, que apareció tumbado en una carretera, en la facha que deja ver la fotografía de la parte superior de la composición. Un repórter se prestó a posar en la forma que la fotografía presenta, para dar una idea de la posición en que Milne se hallaba al ser encontrado en una cuneta de las cercanías de Doylestown. Abajo, la desconchabada alquería en donde, según las declaraciones de Caleb, los plagiarios le tuvieron preso. Un empleado de un hotel filadelfiano manifestó que había visto a Caleb la noche antes de su aparición en el camino perfectamente bien, sin que nadie le acompañase, declaración ésta que ha servido en parte para acrecentar las dudas. (Fotos AP.)

Cansados de las contínuas amenazas de que eran objeto de secuestrarles a su segundo hijo, y ante el temor de que se realizasen, los Lindbergh van a vivir a Inglaterra

Los esposos Lindbergh, retratados en el avión en que realizaron uno de sus últimos vuelos.

NUEVA YORK, diciembre 23, (AP.).—Un barco mercante, sin pretensiones, fué tomado por el coronel Charles A. Lindberggh y su familia para desterrarse voluntariamente, a causa, según dicen sus amigos, de los temores que abrigan acerca de la seguridad de su hijo de tres años.

Los íntimos amigos del coronel Lindbergh en Englewood, Nueva Jersey, donde estaba viviendo con su familia, manifiestan que el famoso aviador tiene el propósito de fijar su residencia en Inglaterra para escapar a las cada día más numerosas amenazas que recibe contra su pequeño John.

En Londres, según se dice en centros americanos de responsabilidad, el coronel Lindbergh mantendrá sus actividades en relación con el establecimiento de un próximo servicio aéreo trasatlántico, en el cual se halla vitalmente interesado como asesor técnico de la Pan American Airways.

También se asegura en Englewood que la decisión de la familia de refugiarse cuanto antes en Inglaterra, obedece a las recientes actividades del Gobernador Harold G. Hoffman, de Nueva Jersey, en el caso de Bruno Richard Hauptmann, condenado a muerte por los tribunales como autor del secuestro y asesinato de Charles A. Lindbergh, hijo, en 1932.

En los momentos en que circulaba la noticia del viaje de Lindbergh, llegaba la apelación de clemencia a favor de Hauptmann a la Junta de Perdón de Nueva Jersey.

El viaje de la familia Lindbergh se realizó tan secretamente que causó gran sensación, así que comenzaron a circular las primeras informaciones.

Lindbergh y su familia embarcaron el barco mercante «American Importer», de la American Merchant Line, de Nueva York, el sábado por la noche, haciéndose a la mar después de medianoche.

El mercante, que tiene solamente 7,600 toneladas, cuenta con escaso acomodo para pasajeros. En los últimos momentos, la compañía canceló todos los pasajes que había vendido y transitirió los pasajeros a otro barco. Cuando el «American Importer», salió el coronel Lindbergh y sus familiares eran los únicos pasajeros que iban a abordo. Las informaciones trasmitidas por radio desde ese barco dicen que los Lindbergh no está a abordo, pero se cree que esto obedece al propósito de mantener en secreto el viaje.

La American Merchants Linea informó que a abordo de ese barco no van pasajeros.

Un alto empleado de la Junta de Navegación de los Estados Unidos dijo que no tenía conocimiento oficial del viaje de los Lindbergh, pero que es cierto que desde las seis de la tarde del sábado se impidió el acceso al buque. Agregó que confidencialmente se le había dicho que los Lindbergh embarcaron a eso de las nueve de la noche.

La salida del buque se demoró mientras se arreglaba la huelga de los operadores del radio. Según Frank Robinson, secretario de la A. R. T. A. el capitán William Lee, superintendente de las líneas de los Estados Unidos le dijo:

«Usted se quedaría asombrado si supiera a quién están demorando con la declaración de la huelga en ese buque.»

El mercante deberá llegar a Cob, Irlanda, el 29 de diciembre, y a Liverpool al día siguiente. Esto significa que los Lindbergh celebrarán las Navidades en alta mar, solos.

Que el coronel Lindbergh tiene el propósito de establecer su residencia, al menos temporalmente en Inglaterra, es cosa que parece bien confirmada en ambos lados del Atlántico.

En centros bien informados de Londres se dice que es lógico que el coronel Lindbergh —por razón de sus largas relaciones con la Pan American Airways— vaya a Europa a supervisar los trabajos técnicos necesarios para el establecimiento del servicio aéreo trasatlántico.

Sin embargo, los amigos del coronel en esta ciudad parecen indicar que Lindbergh estaba profundamente disgustado y que al mismo tiempo, abrigaba serios temores por la seguridad de su hijo con motivo del gran número de cartas amenazadoras que ha estado recibiendo.

Cansado de tantas amenazas y descontento con las actividades del Gobernador Hoffman en el asunto de Huptmann, se dice que el coronel decidió refugiarse en Inglaterra, donde su hijo podrá vivir sin amenazas.

También se dice que Lindbergh deseaba continuar sus investigaciones científicas de los últimos años.

El Gobernador Hoffman dijo hoy, en Trenton, que Lindbergh «había tenido suficientes razones para adoptar esa decisión».

Afirman los amigos del coronel que después de la visita nocturna que hizo el Gobernador Hoffman a la celda de Huptmann y de sus afirmaciones referentes a que el asunto de su culpabilidad no estaba suficientemente claro, Lindbergh decidió abandonar los Estados Unidos.

El coronel Lindbergh fué uno de los principales testigos en la vista de la causa celebrada, en Flemigton, Nueva Jersey, contra Hauptmann en el mes de febrero. Declaró que había pagado el rescate de $50,000 a un misterioso «John» en el cementerio del Bronx e identificó la voz de Huptmann como la del secuestrador.

Uno de los puntos en que insiste Hauptmann es su apelación contra el veredicto de culpabilidad y la condena a la pena capital, es que no se le juzgó imparcialmente a causa de la constante presencia de Lindbergh en la sala de la Audiencia y su efecto sobre el jurado.

Se sabe, también, que a Lindbergh le disgustaba profundamente tener necesidad de mantener una escolta alrededor de su hijo de tres años. El propio Lindbergh había tenido que recurrir a llevar una pistola.

Desde el nacimiento de John en agosto de 1932 —cinco meses después de la tragedia que costó la vida a su hermano Charles—la amenaza de los secuestradores ha sido constante. Como resultado de esto la familia tuvo que abandonar su «casa ensueño» en las montañas de Sourland, cerca de Hopewell y establecer su residencia en la casa de Mrs. Elizabeth Morrow, suegra del Mr. Lindbergh, en Englewood.

El coronel Henry Breckinbridge, asesor legal del coronel Lindbergh, se limitó a confirmar el viaje de la familia.

La Pan American Airways, también admitió que Lindbergh y su familia habían partido, pero que no podía dar detalles.

La madre de Lindbergh, Mrs. Evangelina Lindbergh, y un tío, John C. Lodge, ambos de Detroit, dijeron que no tenían noticias del viaje.

También profesa ignorancia del viaje, la familia de Aubrey Morgan, viudo de la hermana de Mrs. Lindbergh, en Cardiff, y Mrs. George W. Christie, medio hermana del cironel.

Los departamentos de Estado y Justicia se negaron a hacer comentarios.

SILENCIOSO EL DEPARTAMENTO DE JUSTICIA ACERCA DEL VIAJE DE LINDBERGH

WASHINGTON, diciembre 23. (A. P.).—El Departamento de Justicia no ha hecho el más ligero comentario de la noticia del coronel Charles A. Lindbergh y familia a Inglaterra, por temor a que secuestren al pequeño John, según indicaron los amigos.

J. Edgar Hoover, director de Bureau de Investigación, se negó a comentar la noticia de que las amenazas de secuestro de su hijo, habían aumentado desde la condena impuesta a Bruno Richard Hauptmann.

Lea ¡ALERTA! al mediodía y el AVANCE por la tarde

Nuevo testimonio sobre el siniestro del 'Morro Castle'

Un médico de Brooklyn hace el relato de lo que vió en los momentos del incendio

NUEVA YORK, diciembre 23. (AP.)—Según el Dr. Charles G. Cochrane, de Brooklyn, que prestó hoy declaración como testigo ante los investigadores de las responsabilidades por el siniestro del «Morro Castle», sólo se dieron a bordo las órdenes de «¡Sujeten ese bote» y «¡Arrien!» a su presencia, la noche del 8 de septiembre de 1934, cuando el buque ardía por los cuatro costados. Dice que la plancha de cubierta se hallaba tan recalentada que no podía tenerse en ella, por lo cual tuvo que trepar sobre una paralela. Cuando se dió la segunda orden, se metió en el bote número 1. Fué el último en tomarlo y se vió precisado a permanecer en pie desde que lo arriaron hasta que fué recogido en el mar.

Desde el bote salvavidas vió que el primer maquinista, Abbott, no hacía nada absolutamente y que el bote se hallaba al cuidado aparentemente de un individuo que llevaba la barra del gobernalle.

La hermana de Cochrane pereció en el naufragio, acaso achicharrada en su camarote.

El expresidente Calles, de Méjico, acusa al jefe del Gobierno de que excita al país a ideas comunistas

La residencia del caudillo sonorense hállase resguardada por cuatrocientos soldados. Dice que no le importa lo que sus adversarios pidan, pues está decidido a seguir en México

MEXICO, D. F., diciembre 23. (AP.) — El general Plutarco Elías Calles, ex-presidente de México, reiteró esta noche su resolución de permanecer en el país, aunque las «izquierdas» insisten vociferadamente en su exigencia de que abandone el territorio nacional. Refiriéndose al discurso del general Lazaro Cárdenas pronunicando a los obreros expuso que es una enunciación comunista, preñada de «fervor político».

La residencia de Calles encuéntrase resguardada por 400 soldados. Declara el general que no le importa en lo más mínimo lo que sus adversarios mantengan porque él esta resuelto a permanecer aquí. Se ha sabido que el general se hallaba placenteramente en el Country Club de México ayer, mientras la manifestación de hostilidad contra él marchaba por las calles metropolitanas.

Haciendo más amplios comentarios sobre las palabras de Cárdenas, afirmó que el discurso del Presidente «no da la medida de las orientaciones del Gobierno ni define tampoco las tendencias sociales, sino que simplemente excita los apetitos de las muchedumbres, llevando la nación entera a la confusión.»

Cárdenas había dicho que la intención del régimen es «acabar con la explotación que de las riquezas de la nación hacen los adictos de Calles.»

Sostiénese en Palacio que el presidente ha recibido millares de mensajes de todo el territorio nacional en que se le brinda el apoyo de las masas, felicitándosele por sus palabras, que fueron retransmitidas por radio a todo el país. Agregó que el caudillo sonorense no «constituye problema alguno para el Gobierno», por lo cual no le preocupa en lo más mínimo el que haya regresado a la patria de su voluntario ostracismo.

Sobre las intenciones que a Calles se atribuyen, dijo:

—Sé que Calles regresó con la intención de formar un partido político sin más finalidad salvo la de hacer la defensa de sus intereses personales, fundando para esto un partido político. Pretende, además, ganarse las simpatías del pueblo norteamericano, y, en última instancia, obtener la intervención del régimen norteño en nuestras cuestiones privativas.

Quieren los turcos estar preparados para participar en toda acción de la Liga en caso de un ataque italo

Se dice que el precio de Turquía para su cooperación sin restricciones es la abolición de la libertad del Estrecho y la devolución de Rodas. que está bajo soberanía italiana

PARIS, diciembre 23. AP. En los círculos parisienses bien informados se dice que Turquía hace gestiones para obtener el consentimiento de Francia a fin de fortificar los Dardanelos con objeto de estar preparada para participar en cualquier acción en favor del convenio de la Liga caso de un ataque italiano..

A la visita hecha hoy por Tevfik Rustu Baja, Ministro de Estado otomano al Primer Ministro Laval se concede la mayor importancia en los círculos diplomáticos. Los funcionarios dicen, sin embargo, que en esa entrevista, por lo que saben, no se trató del asunto de las fortificaciones.

Fernand de Brison, amigo de M. Laval, escribe el periódico «L»Information» que « el precio de Turquía para su completa cooperacion es no sólo la abolición de la libertad del Esthecho establecida en el Tratado de Lausana, sino eventualmente la devolución de Rodas a Turquia o un régimen especial para esa isla».

Rodas, según de Brison, «es importante para el control de la costa otomana». La isla se encuentra bajo la soberanía de Italia desde 1923.

Los Dardanelos, famosos desde que el ejército de Jerjes los cruzó sobre pontones para entrar en Europa en el año 480 antes de Jesucristo, así como el estrecho del Bósforo más al Este constituyen las primeras puertas entre Europa y Asia.

Con unas cuarenta millas de largo y de una a cuatro millas de ancho, el estrecho paso de los Dardanelos une los mares de Mármara y el Egeo Rodas se encuentra en este último mar.

Según el Tratado de Lausana las regiones de los Dardanelos del Bosforo están desmilitarizadas. Antes de la guerra mundial, de acuerdo con el Tratado de las Grandes Potencias, Turquía podía impedir el paso del estrecho a cualquier barco que no fuera de nacionalidad turca

Su importancia militar y naval quedó demostrada de manera concluyente en 1915 cuando los aliados fracasaron al intentar pasar los Dardanelos.

Créese en los centros oficiales que Fancia no está inclinada a apoyar los deseos de Turquía de que se le permita fortificar los Dardanelos porque ello significaría la revisión del Tratado.

De Briso también asegura que España, debido a sus complicaones interiores, ha demorado su respuesta a la Gran Bretaña acerca de la ayuda en caso de un ataque en el Mediterráneo.

M. Laval también trató de los planes para la ayuda a Inglaterra en el Mediterráneo con Nicholas Sócrates Politis, de Grecia, y se entrevistó con Vittorio Cerruti, Embajador italiano.

Se tiene entendido que Laval dijo a Cerruti que no podía hacerse cargo de negociar nuevas condiciones de paz.

En los círculos generalmente bien informados se espera que las lluvias en Etiopía paralicen pronto la guerra de Italia, obviando la necesidad de que la Liga de las Naciones aplique el embargo petrolero contra Italia.

En otros centros se dice que el Soviet ruso trata de obtener un empréstito de mil millones de francos, o sea unas $66,000.000 para financiar compras de las fábricas francesas. Ignórase si esas compras se refieren al material de guerra.

Mr. Roosevelt hizo desaparecer a la institución N. R. A.

Aceleran la vista de los recursos presentados ante el Trib. Supremo de E. U.

WASHINGTON, diciembre 23. (AP.)—En breve decreto dado hoy el Presidente da el R. I. P. a la N. R. A. Dice: «Por la presente quedan extinguidas la N. R. A. y el cargo de director de la misma».

Los 1,400 empleados que hoy figuran todavía en nómina pasarán a la Secretaría de Comercio a elaborar códigos industriales, de acuerdo con el fallo del caso Schechter.

Muchos de los dirigentes se incorporarán a distitnos negociados para resolver cuestiones de orden social y económico.

EL TRIBUNAL SUPREMO ACELERA LA VISTA DE LOS RECURSOS DE INCONSTITUCIONALIDAD

WASHINGTON, diciembre 23. AP. El Tribunal Supremo ha indicado nuevamente sus deseos de cooperar en el rápido despacho de los recursos de inconstitucionalidad presentados contra las leyes de New Deal con el acuerdo de resolver el recurso de Guffey acerca del carbón.

Este acuerdo se adoptó en una breve sesión de hoy, en la cual el Tribunal Supremo dictó cuatro fallos y después suspendió sus tareas hasta el 6 de enero, fecha en que dará a conocer su opinión acerrca de la validez de las leyes de ajuste agrario, valle de Tennessee y de control del algodón.

En total son seis los recursos que están ahora pendientes del fallo del Supremo, entre ellos la enmienda de la AAA y el de construcción de casas de la PWA.

SERA RECONSTRUIDA EN LA INDIA LA CIUDAD DE QUETTA

NUEVA DELHI, diciembre 23. AP El Gobierno de la India comunicó hoy que la ciudad de Quetta, destruída el año pasado por un terremoto, será reconstruída en el mismo paraje a «prueba de sismos» con una inversión de treinta millones de pesos, con sus bases militares y aéreas.

VA A NUEVA ZELANDIA EL AVION «DISCOVERY II»

MELBOURNE, Australia, diciembre 24. (A. P.).—Hoypartió hacia Dunedín, en Nueva Zelandia, el «Discovery II», que tomará parte en la búsqueda de Lincoln Ellsworth, en las latitides antárticas.

La Mongolia Exterior ha cursado una protesta y reclamación al Gobierno del Japón por los sucesos fronterizos

Más de mil estudiantes chinos se adueñaron de la estación del ferrocarril de Shanghai, exigiendo que los conduzcan gratuitamente a Nankin para exponer sus deseos al Gobierno

MOSCOU, diciembre 23. (AP).—Despachos de Ulán Bator, capital de la Mongolia Exterior, afirman que el Gobierno soviético de ese país ha adoptado una actitud enérgica frente a la invasión nipona, requiriendo al Gobierno de Manchukuo para que explique la razón de que se lanzaran a través de la frontera las fuerzas nipo-manchukuanas, matando a cinco soldados mongoles en un encuentro. En la nota se declara que «el Gobierno de la Mongolia Exterior, acusa al Japón, de tener responsabilidad directa en esta agresión, realizada por sus tropas, con apoyo de fuerzas de Manchukuo.»

Reclámase también la devolución de once soldados que los nipones se llevaron prisioneros. Pídese también el castigo de los responsables.

La situación es grave, puesto que Mongolia Exterior, se encuentra en una situación de aparente dependencia y protectorado de la Unión Soviet.

Dice parcialmente la nota: «El Gobierno de la República del Pueblo de Mongolia, estima tener el deber de comunicar al Gobierno de Manchukuo, que considera que de nuevos ataques pudieran producirse serias dificultades haciendo responsables directamente de los hechos a Manchukuo y al Gobierno del Japón, cuyas tropas participaron activamente en la agresión».

Según un mensaje de la agencia «Tass», fechado en Javarosk, este ataque no es sino un tanteo, una prueba, que llevará a una agresión posterior.

La nota de protesta fué cursada a Hsinking, por el Ministro de Relaciones Exteriores de Mongolia, Choi Bol San, que actúa al frente de la Cancillería y del despacho supremo, mientras en Leningrado se encuentran en visita política el Primer Ministro y el de la guerra.

Dícese en ella que «Mongolia protesta del modo más enfático contra los actos de los mandos militares del Japón y Manchukuo, en violación de las fronteras mongolas, asesinando a nuestros nacionales y destruyendo propiedades de mongoles».

Se consigna que las explicaciones cabales que se den habrán de venir acompañadas de promesas de no repetir los hechos y pago de indemnización por los daños ocasionados en tres edificios de la frontera que fueron incendiados por los invasores.

Los observadores extranjeros contemplan con gran interés la posición que en el problema ha adoptado el Gobierno de la Mongolia Exterior, principalmente porque race recaer la responsabilidad conjunta de los hechos sobre el Japón y Manchukuo. Hasta hace poco, sustentábase el criterio de que los militares japoneses en ese distrito obraban por propia iniciativa y no en connivencia con su Gobierno.

En Moscou se da por cierto que los japoneses intentan llevar a cabo una campaña resuelta contra el régimen comunista de Mongolia Exterior.

J. D. Rockefeller no tendrá fiesta de Navidad este año

En años anteriores tenía la costumbre de festejar a sus amigos con fiesta y aguinaldo

ORMOND BEACH, Florida, diciembre 23. (A5P.)—La residencia invernal de John D. Rockefeller, «The Casements», fué adornada hoy, pero el anciano filántropo no celebrará este año ninguna fiesta con motivo de la Navidad.

Con su hijo John D. Rockefeleir, que se unió a su padre el sábado, pasará tranquilamente las Pascuas haciendo la vida de costumbre.

Durante varios años, el anciano filántropo, que cuenta ya con 96 años de edad, acostumbraba a festejar a sus amigos y vecinos en su casa, donde se cantaban villancicos y había aguinaldos para todos.

UN REPRESENTANTE DE LOS EE. UU., ENFERMO EN RUSIA

MOSCOU, diciembre 24. (AP.).—Se está restableciendo del ataque de pulmonía que le mantiene recluído en el hospital Botkin el representante democrático norteamericano, por Connecticut, William Citron.

ACTUALIDAD INTERNACIONAL

MATARON a Eustoquio Gómez en Caracas. Había pretendido el cetro vicentesco hacia diez años y para nadie era desconocido que entre el y el tirano existían viejos rencores. Eustoquio era miembro de la facción de los «Gómez Viejos», que se oponía a la de los «Gómez Jóvenes», núcleo formado por los hijos del Caiguita andino con pujos de sucesión. Este hecho aislado y los desórdenes de algunas ciudades venezolanas han sido tomados como síntomas de revolución. Hasta ahora, tales acontecimientos son esporádicos, no se vetebran en un movimiento nacional ni parecen constituir la señal para la unión de los enemigos del régimen caído para la renovación del organismo social y político de Venezuela. El gran mal de ese país está en las castas, porque no existen clases sociales suficientemente poderosas y definidas para intentar un movimiento revolucionario. El campo no cuenta con una fuerza de compactación para la revolución agraria, pues de 3.225,000 habitantes que Venezuela tiene, sólo hay la quinta parte de agricultores. Esto, desde luego, puede originar una revuelta del tipo de las primeras de Guatemala después de la caída de Estrada Cabrera, por el predominio de las castas labradoras.

EL caso del Perú, no es comparable al de Venezuela. El movimiento pretoriano de López Contreras no es semejante a las insurrecciones de Arequipa ni tampoco existe en la patria de Bolívar una situación labrada por las tendencias revolucionarias del «aprismo» como en el Perú. Falta también en Venezuela una cuestión racista, «indianista», como en la tierra de Leguía, canonizado después de la muerte por sus adversarios de ayer, que ahora preparan la reivindicación de su memoria frente a las nuevas dragonadas. El Partido Comunista venezolano es un propósito romántico, heroico. No hay tampoco una conspiración organizada, y el régimen es más que un sistema unitario de patronalismo feudal, una pirámide de satrapías como las que dejó a su muerte Alejandro Magno de Macedonia...

DE creer a la propaganda tendenciosa, España está dispuesta a colocarse ante la Gran Bretaña en una situación de dependencia como la de Egipto, o como la de la Grecia de Constantino durante la expedición de Salónica. Estas noticias son falsas porque la política que ellas determinarían es contraria en absoluto a las tradiciones diplomáticas del Gobierno español. Portugal mantiene con Gran Bretaña el viejo tratado concertado por Lord Methuen en 16 pero nada parecido se podrá obtener de España. Lusitania es una nación cuyos recursos económicos están todos absolutamente, desde hace muchos años, subordinados a Londres, y además, el Imperio Colonial portugués está al talante de Inglaterra; Portugal, sin colonias no puede apenas subsistir. Su historia está determinada toda entera por la situación colonial mientras que España es casi un Estado mercantil cerrado perfecto. La posición de España en un conflicto europeo en que el Mediterráneo sea teatro de las operaciones no es tan difícil como se cree, además, ¿irían los españoles gustosos a una guerra porque Sir Anthony Eden reclame en Ginebra sanciones militares?

EL Coronel Lindbergh se ha ido a Inglaterra, renegando de los secuestros y los secuestradores. A la justicia no tendrá que quejarse porque el proceso de Flemington fué construyó todo en su beneficio. En estos momentos, en que parece pasar filarse un movimiento de opinión que siente dudas de que Hauptmann sea culpable, la salida de Lindbergh con un exabrupto pudiera causar una nueva reacción contra el alemán con menoscabo de la serenidad necesaria para considerar el caso. No conviene prejuzgar pero hay dudas de que las informaciones de prensa encabezadas por un periódico que goza de fama de seriedad como el «Times», no podían ser desconocidas del aviador, tan amante de la publicidad —esa publicidad que ya le está causando perjuicios. ¿Estará tan íntimamente convencido Lindbergh de la culpabilidad de Hauptmann, que permite incluso dudar de que haya justicia en los Estados Unidos porque el Gobernador Hoffmann disponga a tomar en cuenta las peticiones de Bruno?

SIR Anthony Eden ingresa en el Ministerio de Relaciones Exteriores de la Gran Bretaña, de apareciendo así el equívoco de que hubiese dos ministros para decidir en un solo frente de negocios. Eden que actuó de fiscal contra Italia en Ginebra, será refrenado ahora por el Rey. Su política, tan personal, acaso sea restringida un tanto porque las responsabilidades son mayores. Los estados no proceden en su política extranjera generalmente por inspiraciones personales sino por conveniencias de intereses. Eden es el clavo ardiendo de que se agarra la contradictoria política británica de estos días. En Italia no pueden prejuzgar su política. Se sabrá lo que habrá de hacer cuando diga si Inglaterra llegaría incluso a pedir sanciones militares contra Italia. Los dominios ingleses, singularmente el Canadá, se han opuesto a ésto, cuando se les consultó de Londres, más ¿harán lo mismo cuando la Sociedad de las Naciones, sea la que juzgue? La política británica va orientada ahora hacia la modificación en favor de Inglaterra del equilibrio del Mediterráneo, problema en el cual seguramente es tema capital el de destruir el tratado del 7 de enero de 1934.

CONSIDERO el Senado francés la ley sobre las «ligas patrióticas», rechazando ciertas decisiones contra ellas. Cualquier resolución que se tome en esta cuestión dará los resultados que se buscan. Las llamadas «ligas» buscan repaldar a la clase media francesa contra la proletarización que promueven los comunistas y la que intenta el super-capitalismo. Tiene después, una fuerza indudable de repaldo, en una clase social. El «Frente Popular» nada puede contra ella por la razón sencilla de que los interesados en la causa de la paz del franco oro son más que los que siguen a Herriot y Daladier.

CALLES acusa a Cárdenas de «comunista». Y Cárdenas acusa a Calles de querer ponerse al servicio de los intereses extranjeros. Calles asegura que si el Gobierno de Cárdenas sigue adelante los Estados Unidos, intervendrán en el país. Portes Gil desmiente a Calles y mantiene que sólo se trata de afirmar la constitución de 191 Resumen: ya se está moviendo la influencia extranjera en el tablero político mexicano.

I. L. M.

M.E.C.D. 2016

DIARIO DE LA MARINA publica diariamente este suplemento en ROTOGRABADO que se entrega con la edición del periódico a los suscriptores por solo $1.20 al mes. SUSCRIBASE HOY: M. 7911 - M. 7912.

DIARIO DE LA MARINA

SUPLEMENTO DIARIO EN ROTOGRABADO, DE ACTUALIDAD MUNDIAL TELEFONO M-3775

LA HABANA, MARTES, 24 DE DICIEMBRE DE 1935

LA SRA. ROOSEVELT, recientemente ha empleado su tiempo todos los días, en la confección de juguetes para los pobres que esperan Santa Claus (Foto D. M.)

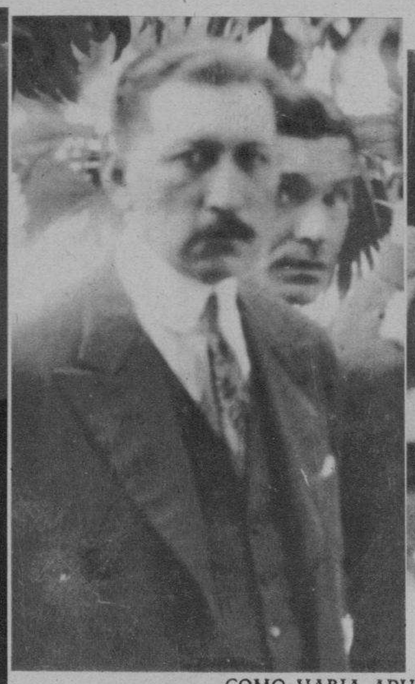

COMO HABIA APUNTADO el DIARIO, los acontecimientos se han precipitado en Venezuela, tomando cariz dramático, que ha tenido por consecuencia la muerte del general Eustoquio Gómez (en el centro), cuando se dirigía al Palacio de Miraflores, en Caracas. Complicado en un complot para asesinar al Presidente López Contreras, estaba, además del general Eustoquio Gómez, el coronel Eloy Tarazona, ayuda de cámara de Juan Vicente, hasta su fallecimiento. Y por último, S. Gómez (izquierda) hijo de Eustoquio, ha huído por estar complicado en el mismo complot (Fotos J. P.)

A LAS ALUMNAS de la Escuela del Hogar, que dirige la señora Consuelo Giménez Rebollar, se les obsequió ayer con un almuerzo de Pascuas. Asimismo, en esta magnífica escuela, se llevó a cabo un reparto de víveres (Foto D. M.)

LA CONGREGACION del Cristo Pobre llevó a cabo ayer un reparto de víveres a 500 pobres habaneros. El acto fué presidido por Mons. Manuel Ruiz y los PP. Nicanor Suárez y Bonifacio Alonso, de la Compañía de Jesús. El reparto de los aludidos víveres lo llevó a cabo un grupo de señoras de la Congregación (Foto D. M.)

MONSEÑOR Eduardo Martínez Dalmau, fué consagrado recientemente Obispo de Cienfuegos, en nuestra Iglesia Catedral. Asistieron al importante acto Mons. Caruana, Nuncio de S. S., Mons. Ruiz, Arzobispo de la Habana, Mons. Zubizarreta, de Santiago de Cuba y otras autoridades eclesiásticas (Foto D. M.)

RECIENTEMENTE le fué impuesta en Matanzas la gran Cruz de Beneficencia al doctor Miguel A. Beato, director de la Casa de Beneficencia de aquella ciudad. En el centro del grupo, puede verse al doctor Beato, después de la imposición de la honrosa condecoración, rodeado de distinguidas personalidades (Foto D. M.)

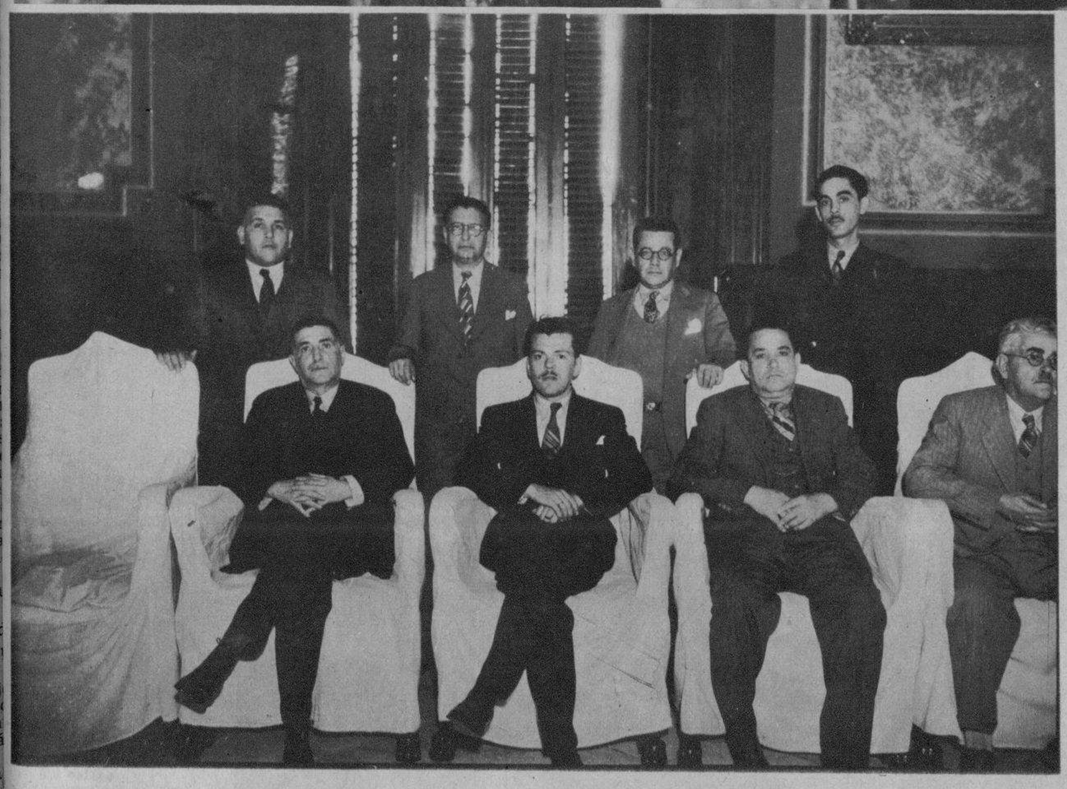

EL PASADO domingo tomaron posesión de sus cargos los nuevos miembros de la Directiva de la Beneficencia Canaria. La aludida Directiva quedó compuesta por los señores Padrón, Hernández Rodríguez, Cabrera, Estévez J. A. Cubas Pérez, Clavijo y Cabrera Bayol (Foto D. M.)

NIÑAS de la Beneficencia y del Asilo José María Casal, de Matanzas, cuyos centros benéficos dirige el doctor Beato, que formaron en el acto de la imposición al distinguido profesional matancero de la gran Cruz de Beneficencia, con la cual se premiaron sus relevantes servicios en la ciudad yumurina (Foto D.)

M.E.C.D. 2016

EL PUEBLO DE LA HABANA Y LAS VILLAS ACLAMA A LOS CANDIDATOS DE LA COALICION

EL CANDIDATO a la Presidencia de la República, doctor Miguel Mariano Gómez; el candidato a Alcalde de la Habana, doctor Antonio Beruff Mendieta, el doctor Guillermo Tapia, las doctoras María Luisa Iñiguez, Candita Gómez Calás, Lucila de Castro, Juan José Villarreal y otras personas en la tribuna del Parque Central de la Habana. Nótese lo compacta de la multitud (Foto D. M.)

EL CANDIDATO a la Presidencia de la República por la Coalición Tripartita, doctor Miguel Mariano Gómez; su esposa la señora Serafina Diago; el candidato a Gobernador de Santa Clara, coronel Gabino Gálvez, Carlos Peláez, Francisco Castro y sus consortes, rodeados de distinguidas damas y caballeros de Santa Clara (Foto D. M.)

"CLOSE-UP" de la señora Serafina Diago de Gómez y Gloria Guerra de Beruff Mendieta tomado durante el mitin de la Coalición en el Parque Central de la Habana (Foto D. M.)

LA COALICION tripartita llevó a cabo el domingo otro acto de significación política en Santa Clara, al que acudió inmensa cantidad de público. Este es un detalle de la tribuna, levantada en el Gobierno Provincial, donde pueden verse a los candidatos Dr. M. M. Gómez, Laredo Brú, al Gobernador de Santa Clara coronel Gálvez, Paquito Castro y otros (Foto D. M.)

LA COMPACTA manifestación, tripartita, que recorrió las calles de Santa Clara, en los instantes en que rebasaba la altura del Gobierno Provincial (F. D.)

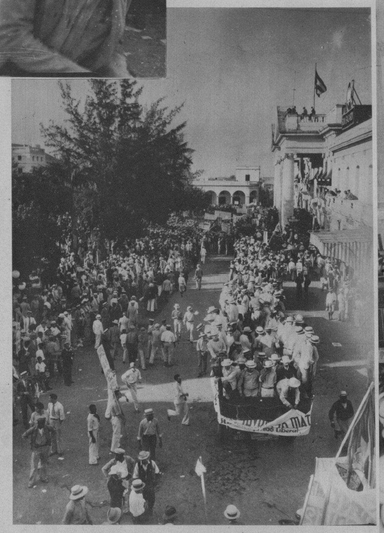

TRIBUNA Y PLATAFORMA del mitin efectuado el domingo ante el edificio del Gobierno de Santa Clara por los Partidos Nacionalista, Acción Republicana y Liberal, en donde pueden distinguirse a los doctores Miguel Mariano Gómez y Federico Laredo Bru, el comandante Gabino Gálvez, la señora María Antonia Quintana, doctores Manuel Capestany, Ramón Zaydín y otros (Foto D. M.)

OTRO DETALLE de la manifestación de Santa Clara

ASPECTO de la tribuna y de la compacta masa de pueblo que la circundaba, en el mitin de la Coalición efectuado el sábado pasado en el Parque Central de la Habana (F. D.)

EL DR. MIGUEL Mariano Gómez saluda sonriente a las damas que lo aclaman desde los balcones de la Acera (Foto D. M.)

OTRO ASPECTO de la enorme concurrencia que se congregó el sábado pasado en el Parque Central para oír los discursos de los oradores de los Partidos Liberal, Nacionalista y Acción Republicana (Foto D. M.)

OTRO ASPECTO de una de las manifestaciones populares en Santa Clara (Foto D. M.)

VISTA DE LA GRAN masa campesina y poblana que llenó materialmente el Parque de Santa Clara durante el mitin celebrado en dicha ciudad el pasado domingo en honor a los candidatos de la Coalición Tripartita (Foto D. M.)

ASPECTO de la enorme masa del pueblo que se congregó en el Parque Central de la Habana la noche del sábado para oír los discursos de los oradores de los Partidos Liberal, Nacionalista, Acción Republicana, Revolucionario Cubano (Auténticos de la Habana), Reformista y Unión Obrera, en honor de los candidatos de la Coalición a estos Partidos (F. D. M.)

M.E.C.D. 2016

FUTUROS entusiastas del rey de los deportes, estos pequeñuelos corretean en la pelousse del Jockey Club comentando las incidencias de las carreras (Foto D. M.)

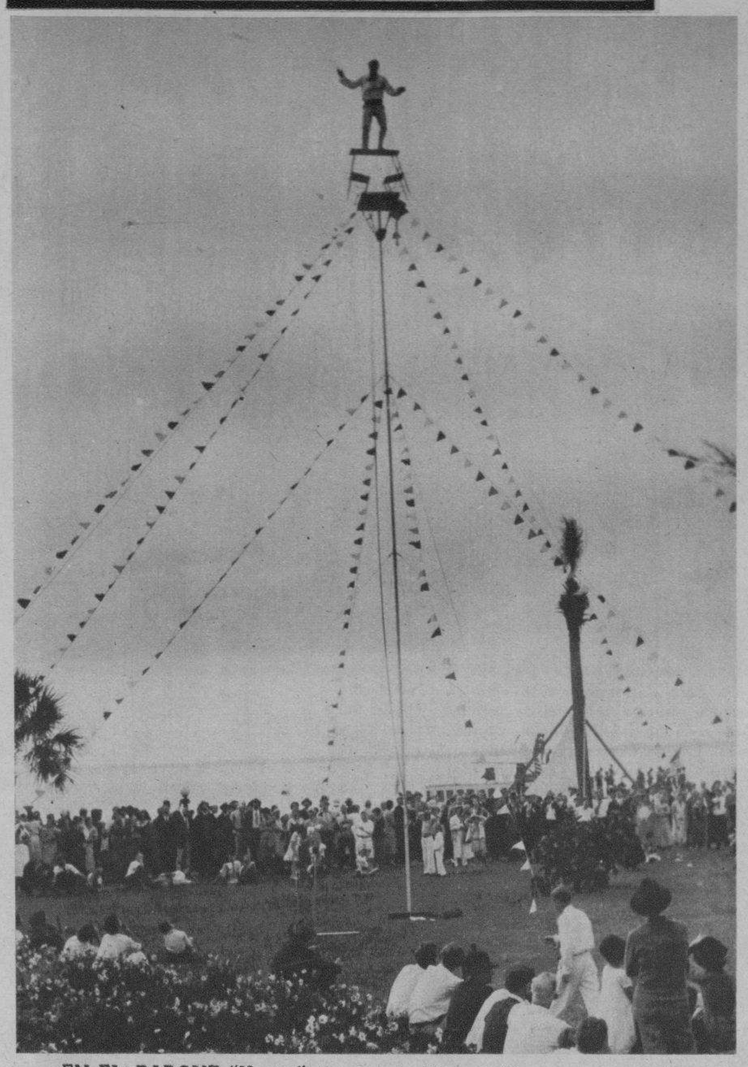

EN EL PARQUE "Hatuey", frente a la Plaza de Maceo, puede admirarse a Joseph Cramor, un equilibrista de grandes alturas, que ha presentado los mejores trabajos siempre a más de 100 pies. Todas las noches realiza en beneficio del público habanero, completamente gratis, algunas pruebas peligrosas de gran emoción (Foto D. M.)

UN REÑIDO partido de foot ball se jugó el pasado domingo en el Stadium Polar entre el J. Asturiana y Centro Gallego, que terminó empatado a un tanto. Nuestra foto recoge el momento en que Pepín, guardameta de la Juventud, salvó un tanto, que parecía inevitable (Foto D. M.)

DISTINGUIDAS DAMAS de nuestra mejor sociedad agasajaron a las señoras Serafina Diago de Gómez y Gloria Guerra de Beruff Mendieta durante el gran mitin de la Coalición en el Parque Central de la Habana. Distínguese en esta foto las señoras María Vianello de Gutiérrez, Amalia Simoni de Peláez, Ofelia Garcini de Hierro, Carmela Sánchez de Castro, Marina García Río de Gutiérrez Alea, señora de Gustavo González del Valle, señorita Lucila Castro y otras

EL SR. LUIS Classing ofreció recientemente a un grupo de periodistas —entre los que se encontraba el poeta mexicano Sr. de la Llave, que es nuestro huésped—una comida a bordo del "Orinoco". Entre los asistentes se puede anotar al señor Cónsul de México, a la señora Suri, al hombre de negocios de Mérida (Yucatán) señor Palomeque, la notable intérprete de la poesía afrocubana Eusebia Cosme, y los compañeros Dr. Francisco Ichaso, Suárez Longoria, Marquina, Betancourt, González Scarpeta y otros (F. D. M.)

EN EL "QUIRIGUA", de la Flota Blanca, llegaron ayer a la Habana los hijos del doctor José E. Gorrín, a los cuales recibieron en los muelles un grupo de amiguitos y sus familiares (Foto D. M.)

OTRO GRUPO interesante en el Jockey Club. Lo componen el doctor Ramón del Valle y don José Pastor y Saco del Valle, de Barcelona: señorita Margot Garcés, Frank Guiral, Z. Mont-Ros, señorita Graciella Guiral y Silvia Barnet (Foto D. M.)

UN DETALLE sugestivo de la terraza del Jockey Club.

Telas Inglesas "BELWARP" "PETRONIO" "FAVORITA" PIDANLAS A SU SASTRE

Sobrinos de Nazábal Importadores de PAÑOS

Muralla 70 Teléfono M-1928 • Habana.

Anuncios "VICTORIA" X-1139

DINERO del 1 al 5% Con garantía de joyas "LA IDEAL" Neptuno e Industria

Objetos para adorno y regalos.-
Lámparas.- Cubiertería.- Cristaleria.-
Visite nuestra exposición. Venta Especial de todos los Artículos.

Joyeria "El Gallo" San RAFAEL e INDUSTRIA TEL. M-2933

M.E.C.D. 2016