1A SECCION 1

SERVICIO DE ASSOCIATED PRESS. Esta queda autorizada para usar nuestro servicio y noticias de información.
HILO DIRECTO CON NUEVA YORK

DIARIO DE LA MARINA

El DIARIO DE LA MARINA es el periódico más antiguo de Cuba. Fué fundado en el año mil ochocientos treinta y dos.
SERVICIOS ESPECIALES DE ESPAÑA

1A SECCION 1

AÑO CIENTO TRES.—NUM. 287 ACOGIDO A LA FRANQUICIA POSTAL LA HABANA, MARTES, 3 DE DICIEMBRE DE 1935.—SANTOS FRANCISCO JAVIER, CLAUDIO Y JULIO TIEMPO PARA HOY: INVERNAL. PRECIO: 5 CENTAVOS

ENTRADA 2 DIC. 1935 MUNICIPAL

DESTRUIDA POR UN INCENDIO LA COMPAÑIA INDUSTRIAL PAPELERA DE CUBA

LAS LLAMAS TOMARON ENORME INCREMENTO Y FUE NECESARIO LUCHAR MUCHO PARA APAGARLAS

Una familia que residía en la planta alta fué salvada por los bomberos. Las pérdidas se estiman en $10,000. La compañía estaba asegurada en $20,000. Un corto-circuito

UN corto circuito fué causa, anoche, de que se iniciara un incendio en la casa Sol número 50, donde existen los depósitos y almacenes de la «Compañía Industrial Papelera de Cuba», cuya casa radica en Muralla 55.

Se ha podido conocer por la policía que las llamas se iniciaron por el centro del edificio, donde se encontraba parte de las bobinas de papel en depósito.

Las llamas tuvieron tal incremento, que fué necesario el empleo de varios pitones de dos de las bombas del Cuerpo de Bomberos de Corrales y «Magoon», para su extinción.

El edificio donde tuvo lugar el hecho es de dos plantas. En la alta reside el señor Rodrigo Díaz y sus familiares, que fueron salvados por los bomberos. Entre ellos figuran los menores René y Esther, de 4 y 5 años, de edad, respectivamente.

El capitán Pérez, al mando de la Segunda estación, después de iniciadas las actuaciones, procedió al arresto de los jóvenes José Pablo Pérez, de Aguacate 58, y Julio Cárdenas, de Revillagigedo 60, empleados de dicha casa, que eran las personas que se encontraban en el depósito momentos antes del fuego, pues habían recibido órdenes de Alejandro Molina, gerente de la Compañía, para que limpiaran el patio y realizaran otros trabajos.

El presidente de la Compañía lo es Manuel Casas López, y el encargado Joaquín Alonso; por ellos se pudo saber que las pérdidas ascendían a unos diez mil pesos y el depósito tiene un seguro de veinte mil pesos en la Compañía Unión Hispanoamericana.

El tránsito tranviario fué desviado para que los bomberos lograran trabajar con mayor facilidad, reanudándose tan pronto el incendio fué extinguido totalmente.

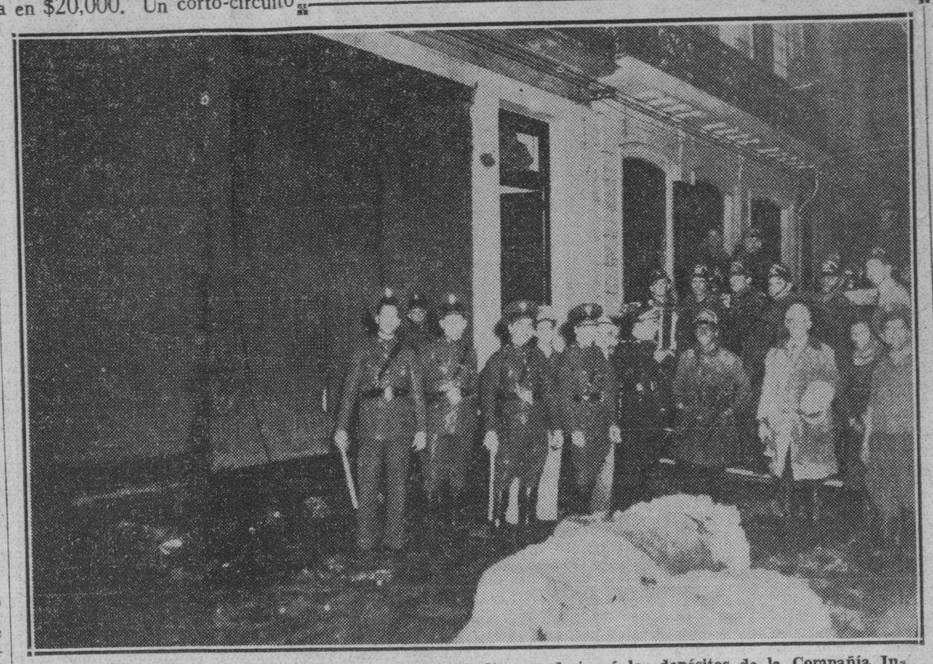

Los bomberos y la policía, en la extinción del incendio que destruyó los depósitos de la Compañía Industrial Papelera, situados en la calle Sol No. 50.

Con lo actuado se dió cuenta al juez de guardia, con presentación de los dos empleados detenidos, a los que recluyó en el Vivac por el término de ley.

El capitán Pérez, al mando de la Segunda Estación, actuando en el incendio que destruyó los depósitos de la Compañía Industrial Papelera. En el grabado puede observarse a los empleados Julián Cárdenas y José Pablo Pérez, así como en el centro de ambos el encargado Joaquín Alonso.

SE INCENDIO TAMBIEN ESTA MADRUGADA UNA FABRICA DE FIDEOS

A LAS 3 A. M. NO HABIA AGUA, Y POR ELLO LAS LLAMAS ATACARON TAMBIEN UN CAFE COLINDANTE

El edificio de la Fábrica de Fideos ocupa casi una manzana y el fuego amenaza con devorarlo todo. El comercio está asegurado en $23,000. Se ignora el origen del incendio

Esta madrugada, a las dos, ocurrió un incendio en la fábrica de fideos «La Sin Rival», situada en Concha número 3, esquina a Marina, en Jesús del Monte.

La falta de agua fué la causa verdadera de que las llamas tomaran gran incremento, al extremo de propagarse al café situado en dicha esquina, así como al «Express Alvarez» y otras residencias.

El edificio es de mampostería y ocupa casi una manzana, de dos plantas, residiendo en la primera la familia del señor Juan Mayoral Cerra, propietario de la fábrica, así como numerosas casas al fondo donde viven numerosas familias.

El inicio de las llamas fué descubierto por los miembros de la perseguidora número 36, que inmediatamente dieron cuenta al Acueducto de Albear, para que suministrara el agua.

Los bomberos de Corrales y Jesús del Monte acudieron prontamente, viéndose imposibilitados de atacar el fuego, por la falta del precioso líquido y lo que pudo haber sido solamente un principio de incendio, se convirtió en un siniestro, que pudo haber costado la vida a centenares de infelices vecinos que a esa hora estaban recogidos en sus domicilios.

La policía procedió a detener a los serenos de la fábrica de fideos, Francisco Martínez Gárate, vecino de Manrique 17, y Simón Gómez, de Santa Rita, sin número. Ambos, a la hora del siniestro, se encontraban en la fábrica.

Expusieron que ellos habían girado una inspección por el interior y exterior del edificio sin que notaran nada anormal, viendo a los pocos momentos la candela que comenzó por el depósito de la citada fábrica.

Los vecinos fueron despertados por el público, policías y bomberos, pudiendo de esta manera salvar la vida.

Del Express solamente se pudo sacar dos camiones, no así la mercancías que en el mismo había.

Todos los muebles de la familia Mayoral fueron pasto de las llamas.

A la hora en que escribimos esta información, tres de la madrugada, el agua no había llegado a los hidrantes.

Según el señor Mayoral su comercio está asegurado en unos 23.000 pesos, no pudiendo apreciar las pérdidas que suman varios miles de pesos.

La Policía le ha dado cuenta del siniestro al Juez de Guardia, para que [illegible]

HOY MISMO CONFERENCIARAN CON HAROLD DODDS LOS REPRESENTANTES DE LOS PARTIDOS POLITICOS

EL EXPERTO AMERICANO TIENE QUE CONFERENCIAR IGUALMENTE CON EL PRESIDENTE MENDIETA

El Secretario de Justicia puso en manos del Profesor Dodds importantes documentos relacionados con el pleito político. Cree que éste puede resolver bien el problema

El doctor Andrés Domingo, Secretario de Justicia e interino de la Presidencia, manifestó a los reporters anoche en Palacio haber celebrado en horas de la tarde, en el Hotel Nacional, una interesante entrevista con el profesor H. W. Dodds, el experto electoral invitado por el Gobierno.

La conferencia fué bastante prolongada, y en el curso de la misma el doctor Domingo tuvo oportunidad de explicarle a tan distinguida personalidad, con minuciosos detalles, el problema político que el país confronta y el estado actual de dicho problema.

Hablando con los periodistas a propósito de sus impresiones respecto del profesor Dodds, declaró el doctor Domingo que lo conceptúa una verdadera capacidad en la materia electoral, de que es afamado jurista, razón que le induce a afirmarse en la seguridad de que habrá de abordar la cuestión con certero criterio, dictaminándola con sujeción a la técnica más estricta.

Según se explicó a los reporters, el Secretario de Justicia puso en manos del profesor de la Universidad una extensa documentación relativa al asunto objeto de la polémica.

Los documentos aportados por el doctor Domingo y que estudiará detenidamente el experto norteamericano, son entre otros, los siguientes: El Código Electoral, la Ley Constitucional vigente el Fallo del Tribunal Superior Electoral que ha motivado la controversia política, el Alegato impugnante de dicho fallo, suscrito por la coalición tripartita de los Partidos Liberal, Acción Republicana y Unión Nacionalista, el Alegato del Conjunto Nacional Democrático y el del doctor Carlos Manuel de la Cruz, rechazando el de la Coalición y solicitando al propio tiempo del Gobierno el acatamiento de la resolución del Superior Electoral.

LAS ENTREVISTAS DE HOY MARTES.—El doctor Dodds antes de iniciar el examen y estudio de la documentación de que le hizo entrega anoche el doctor Domingo, celebrará diversas conferencias, a las que se concede extraordinaria importancia, las cuales han sido señaladas para el día de hoy martes.

El profesor recibirá para cambiar impresiones y escuchar sus respectivos informes a los representativos de la Coalición Tripartita, a las once de la mañana.

A las dos de la tarde se entrevistará con los delegados del Conjunto Nacional Democrático.

A las cuatro le visitará el candidato presidencial del Partido Liberal, doctor Carlos Manuel de la Cruz.

CON EL PRESIDENTE DE LA REPUBLICA.—A las seis de la tarde de este mismo día, el doctor Dodds concurrirá a Palacio a conferenciar con el Presidente de la República, coronel Mendieta.

El profesor y el Jefe del Estado departirán largamente sobre el problema político.

LOS DOCTORES RIVERO Y ZAYAS.—En horas de la tarde, visitaron ayer, en el Hotel Nacional, al experto profesor los doctores José I. Rivero y Oscar Zayas, designados para cooperar en la propuesta de una fórmula que solucione la cuestión planteada.

Tiénese entendido qe los doctores Zayas y Rivero pusieron en el conocimiento del técnico norteamericano los trabajos llevados a efecto en relación con el problema.

UN PROYECTO DE REFORMA ELECTORAL.—En centros bien informados se aseguraba anoche que, de un momento a otro, será llevado al Consejo de Estado un proyecto de modificación del Código Electoral, «disponiendo que las renuncias presentadas por candidatos a cargos municipales se consierarán válidamente presentadas y deberán ser aceptadas por las Juntas respectivas».

Dr. Harold Willis Dodds.

La comisión cubana que fué a Miami se encuentra actuando

Ha ido con objeto de ultimar todo lo relacionado con la próxima Convención de Radio

MIAMI, dic. 2. (AP).—Hoy llegaron los señores Juan Sabatés, presidente de la Comisión del Turismo de Cuba; su esposa; la señorita Silvia Freire, en representación del alcalde de la Habana; Rafael Valiente y Federico Cardona, que fueron recibidos por una comisión especial en que figuraba el alcalde Fossey. El viaje de estos señores se relaciona con la celebración de la VI Convención Anual del Radio Club Internacional, que se inaugurará en la Habana el día 9.

EXIJA el SUPLEMENTO en ROTOGRABADO con esta EDICION

SUMARIO DE ESTA EDICION

	Páginas:
Anuncios Clasificados	18-19-20-21
Cables	22
Cables de España	13
Cartel del Día. (Teatros y Cines)	6
Católica. (Cultos para Mañana e Información General)	18
Centro de la Propiedad	2
Consejo de Estado	3
Crónica Habanera	5-7-9
Crucigramas	4
Defunciones	7
Ejército Constitucional	2
Escenario y Pantalla. (Crítica)	6
Estado del Tiempo	4
Gacetillas	6-8
Gobernación	2
Guanabacoa al Día	3
Habaneras	4
Hacienda	16
Matanceras	10
Mercantil	17
Música y Músicos	9
Noticias de los Juzgados de de Primera Instancia.—(Vida Civil)	16
Obras Públicas	16
Pasajeros por la Vía Aérea	8
Pasatiempos	19
Policía	2
Política	11
Puerto	3
Reglanas	4
Sanidad	16
Secretaría de Comercio	16
Secretaría de Educación	2
Secretaría de Estado	16
Secretaría del Trabajo	16
Sociedades Españolas	8
Sports	14-15
Telegramas del Interior	16
Tribunales	2-16
Viboreñas	11
LECTURAS:	
Actualidad Internacional. (Por J. L. M.)	22
Al Margen de la Historia	4
De Día en Día. Por Tartarín de Tarascón)	12
De Gabriel Camps al Profesor Dodds)	12
De Franz Lehar a Franz Lehar. (Por Eduardo Avilés Ramírez)	22
El Cuento de Hoy	10
El Tesoro del Pirata	21
El Vaticano en el Conflicto Italo-Abisinio. (Por León Ichaso)	13
Fechas y Aniversarios	3
La Convención de Houston	3
La España de Hoy. (Por Manuel Aznar)	13
La Exposición Ponce. Caso de Orden Público. (Por Francisco Ichaso)	12
Pinar del Río y la Cuota Azucarera. (Por Pedro Rodríguez Ortiz)	3
Tiempos del Vals. (Por Mercedes Valero de Cabal)	13

FALLECIO EL ARQUEOLOGO J. BREADSTEAD

Una septicemia acabó con la vida de este egiptólogo, que disfrutaba de fama mundial

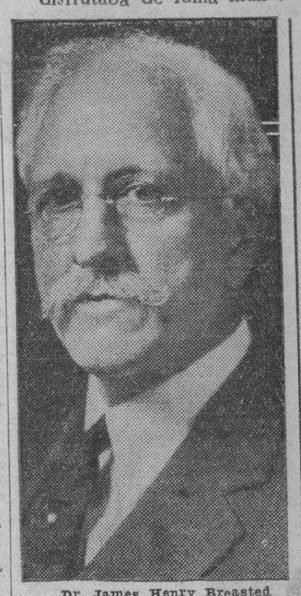

Dr. James Henry Breasted

NEW YORK, dic. 2. (AP).—Hoy falleció, de septicemia o infección general de la sangre, el sabio arqueólogo Dr. James H. Breasted, famoso por sus estudios en egiptología, que le conquistaron fama universal. Tenía 70 años de edad, calificando los médicos su enfermedad de «infección hemolítica estreptocócica». Los médicos del vapor «Conte di Savoia», en que vino de Europa, diagnosticaron su mal como paludismo.

El Dr. Breastead, cuando vino enfermo, al ser interrogado si creía en el fascino de la tumba de Tut, que el exploró con Lord Carnavon, dijo que «era una necedad que no valía la pena de considerar».

En la tumba de Tut se leía una piedra con la inscripción siguiente: «Sobre pies alados vendrá la muerte de maldición a quien ose abrir esta sepultura».

El rey de la madera de Italia murió en los momentos en que era acusado de violar las leyes de represalias

Tenía consignados 800 millones de liras en los Bancos suizos y de Suecia contra sus propiedades

MILAN, Italia, dic. 2. (AP).—Carlo Feltinelli, el llamado «rey de la madera de Italia», falleció hoy en los momentos en que era sometido a interrogatorio por un consejo fascista por acusársele de haber violado la rígida campaña de represalias contra las sanciones.

Feltinelli, que era Gran Oficial de la Corona de Italia, tenía invertidos ochocientos millones de liras, o sea unos 6.480.000 dólares, muchos de ellos a nombre de su esposa, en los bancos de Suiza y Suecia contra propiedades madereras en Austria, Yugoeslavia y Checoeslovaquia.

Citado ante el consejo, Feltinelli declaró que era inocente de la acusación que se le hacía de haber realizado sus inversiones en el extranjero. Feltinelli sufrió un colapso en los momentos en que prestaba declaración y falleció inmediatamente.

Los médicos dicen qu sufrió un ataque al corazón.

OLEADA FRIA EN LA FLORIDA

LAKELAND, Florida, diciembre 2. AP.—La escarcha y el frío han destruído del 70 al 90 por ciento de la cosecha de frijoles en las cercanías del Lago Okechobee, durante el sábado, temiéndose que en la parte superior de la península sufran los efectos de la oleada fría los fresales. Se calcula que la inclemencia del tiempo ha lanzado de sus trabajos a unas 6.000 personas, de ellas 5.500 de color.

La sustracción de un candado hizo descarrilar un tren

Un niño de cuatro años quiso cortar un árbol y le dió un hachazo a su hermana menor

MATANZAS, diciembre 2. DIARIO, Habana.—Sujetos hasta ahora desconocidos, sustrajeron el candado de un chucho del ramal de Altabo, dejándolo abierto, lo que ocasionó que la locomotora número 115, del tren número 28, de los Ferrocarriles Unidos, descarrilara, interrumpiéndose el tráfico durante varias horas, sin ocurrir, afortunadamente, desgracias personales.

SENSIBLE ACCIDENTE A UNA NIÑA.—En la finca «Santta María Guerrero», el menor de cuatro años de edad, Luis Galloso, intentó talar un tronco, imitando a sus mayores, en cuyo momento una hermanita, de tres años de edad, llamada Aracelia, puso la mano sobre el árbol, resultando gravemente herida al alcanzarla el hachazo.

AGREDIDO A TIROS.—Informan desde Manguito que al salir de la casa de Manuel Sello para su domicilio, sito en la colonia número 6 del central «María», fué agredido a tiros Pedro Valdés Suárez, el que fué trasladado a Colón, herido de gravedad, falleciendo a las pocas horas. Se investiga este hecho por la Guardia Rural.—Lovio, corresponsal.

AL PUEBLO DE LA PROVINCIA DE LA HABANA

El próximo día 7 del actual, cúmplense treinta y nueve años de la caída en los campos de San Pedro (Punta Brava) del héroe de cien combates, esforzado paladín de la causa de la libertad e independencia de la Patria, Lugarteniente General Antonio Maceo y de su valeroso y fiel ayudante Francisco Gómez Toro.

La República consagra este día al tributo de recuerdo sentido y de gratitud eterna a esos dos adalides de la emancipación de la Patria y a todos cuantos sucumbieron durante la contienda homérica que colocó a Cuba a la cabeza de los pueblos heroicos de la libre América.

En tal virtud, invito al pueblo todo de la Provincia de la Habana para que concurra a los distintos homenajes que se tributarán a los héroes y mártires de nuestra independencia, a las 9 de la mañana, en el panteón de El Cacahual, y a las dos de la tarde en el obelisco de San Pedro (Punta Brava).

Habana, Diciembre de 193[illegible].—Dr. Oscar A. Campos, Gobernador Provincial interino.

ITALIA EMPEZO A SENTIR LOS EFECTOS DE LAS SANCIONES Y SE DISPONE A LA RESISTENCIA

Quedarán sin trabajo un millón de hombres, a los que se emplearán nuevamente. Las mujeres ofrecen sus anillos de bodas al Gobierno para que combata el boicot de la Liga

ROMA, dic. 2. (AP).—Italia ha comenzado a sentir la presión de las sanciones económicas de la Liga, según declaraban esta noche personalidades comerciales e industriales italianas, y se halla ante el pavoroso problema del desempleo y de la falta de créditos.

Si las importaciones y exportaciones de Italia, que normalmente ascienden a mil millones de liras, o sea unos 80 millones de dólares mensuales, quedaran reducidas a la mitad, la reducción, en opinión de los centros comerciales del país, equivaldría a los salarios de cerca de un millón de hombres.

Parte de los obreros que han de quedar necesariamente desempleados, dicen los fascistas, se reintegrarían a su trabajo con motivo de una extensión de la semana de treinta horas, y parte, agregan, ingresaría en las fábricas de municiones.

Las pequeñas industrias que trabajan para la exportación o que dependen de la materia prima extranjera pronto se hallarán ante la crisis, a menos de que se dediquen a otra clase de trabajos, declaran los expertos.

Los banqueros opinan que el Gobierno está obligado a dar grandes facilidades en materia de crédito, al objeto de que esas industrias puedan resistir los primeros meses de las sanciones.

El Duce ha reducido la jornada de trabajo para los empleados públicos a seis horas, desde las nueve de la mañana hasta las doce y media de la tarde, y desde la una y media hasta las cuatro de la tarde.

Gran número de oficinas han implantado ya las siete horas de trabajo, desde las nueve de la mañana a las 4 y 30 de la tarde, con media hora para almorzar, al objeto de que el trabajo se realice dentro de las horas de luz solar y se ahorre combustible.

Mientras el boicot internacional se hace más intenso, las mujeres de Italia han prometido al primer ministro Mussolini que levantarán una barricada para combatir las sanciones.

Las madres y viudas de los soldados que murieron en la Guerra Mundial, en representación de las noventa y cuatro provincias italianas, han prometido que todas las esposas y viudas en Italia entregarán sus anillos de boda al Gobierno.

Las novecientas noventa y nueve mujeres que se encargarán de ir de casa en casa para recomendar medidas contra las sanciones, han fijado la fecha del 18 de diciembre como el «Día de la fe», con motivo de cumplirse el primer mes de las sanciones económicas dictadas por la Liga. En ese día ofrecerán sus anillos de bodas bien en las tumbas de los muertos en la Guerra o en los monumentos erigidos a su memoria.

Las mujeres—cuyo lema será «resistir»—recomendarán a todos los italianos que acaten todas las disposiciones emanadas del poder público en lo que a la conservación de alimentos y combustible se refiere, dando todo el hierro viejo y demás metales, así como el oro que posean al Gobierno, y ahorrando papel y basuras.

Italia tiene unos ocho millones de familias y en muchas casas hombres y mujeres tienen anillos de bodas. Los joyeros calculan que si se entregaran al Gobierno diez millones de anillos—cada uno de los cuales tiene un peso de 7 y medio gramos—el Estado obtendría 82 y media toneladas con un valor de 1,158.750.000 liras, o sea unos 92.700.000 dólares.

SE DECLARA EL BOYCOT CONTRA VARIAS EMPRESAS NAVIERAS DE E. UNIDOS

NUEVA YORK, diciembre 3. AP. Joseph H. Ryan, presidente de la Asociación Internacional de Alijadores Portuarios, anunció hoy que se había decretado el boycoteo contra las empresas navieras que trabajan con el Golfo de México, que hasta la madrugada de hoy no hayan firmado sus contratos con los gremios. Sólo tres compañías firmaron estos pactos.

LA GRAVEDAD DE LA SITUACION ACONSEJA A INGLATERRA TOMAR URGENTES MEDIDAS DEFENSIVAS

Antes del día 12, Laval hará una gestión nueva cerca de Mussolini; si fracasa ésta, el embargo petrolero será una realidad. Cancelada la inauguración del Parlamento

LONDRES, diciembre 2. (AP.)—La Gran Bretaña, en medio de la tirantez que han creado las sanciones en Europa y de lo que pueden significar, ha reforzado las defensas de la capital contra un posible ataque nocturno.

Se ha anunciado la inmediata reorganización de las defensas antiaéreas de Londres. Se ha formado una división, de cuatro grupos antiaéreos, a los cuales se ha encargado la defensa de la ciudad contra un ataque desde las nubes.

Cada uno de estos grupos, dentro de la división, es mayor que una brigada de infantería. Cada uno de ellos tendrá un cuartel general desde el cual podrá cooperar con las reales fuerzas aéreas, las que recientemente han sido aumentadas.

El acuerdo se adoptó en la reunión de tres horas celebrada hoy por el Consejo de ministros, asegurando que como resultado del largo cambio de impresiones que tuvieron hoy los ministros de Su Majestad el petróleo se incluirá en la larga lista de medidas económicas que la Liga de las Naciones ha adoptado contra Italia.

Los ministros se ocuparon de las complicaciones internacionales, incluso del problema del petróleo, sin olvidar las cuestiones interiores con motivo de la próxima reunión del Parlamento.

Aunque los miembros del Gobierno no facilitaron a la prensa relación alguna de su acuerdos, en los círculos autorizados se cree que algún paso se dará en pro de la paz antes de que el próximo 12 de este mes se reúna la Comisión de la Liga para tratar de la aplicación de un embargo petrolero a Italia.

La posibilidad de las gestiones pacifistas se halla por entero en manos del primer ministro Laval de Francia, quien, según se dice aquí, está haciendo un supremo esfuerzo para lograr algunas concesiones de Mussolini antes de su conferencia el sábado próximo con Sir Samuel Hoare, Secretario de Relaciones Exteriores de la Gran Bretaña.

Después de esa entrevista, que se celebrará en París, Sir Samuel seguirá viaje con rumbo a Suiza, en donde pasará las vacaciones, ignorándose el sitio en que piensa residir. En los círculos enterados se dice que Hoare no interrumpirá sus vacaciones las que tomará por encargo de los facultativos, si bien asistirá a la importante reunión que celebrará el día 12 de diciembre la Comisión de Sanciones.

Al llegar a París, el secretario de Relaciones Exteriores de la Gran Bretaña dará a conocer la actitud final de Inglaterra con respecto a las sanciones petroleras y recibirá del primer ministro francés una impresión acerca de la actitud de Mussolini.

Antes de que se reuniera hoy el Consejo de ministros, en uno de los círculos bien informados se decía que la actitud británica referente al embargo petrolero no cambiará por el anuncio que ha hecho el Gobierno canadiense de que su representante en Ginebra «expresaba solamente su opinión personal cuando propuso el boicot al petróleo».

La inauguración del Parlamento que estaba señalada para mañana, se ha cancelado a causa de la «grave enfermedad» que aqueja a la princesa Victoria, hermana del Rey Jorge.

El Mensaje de la Corona, en que se mencionarán las sanciones, entre otras cosas, se leerá por el vizconde Hailsham, Lord Canciller. El texto del Mensaje se completó hoy por el Consejo de ministros.

UN INSPECTOR DE OMNIBUS FUE MUERTO ANOCHE POR UN CHOFER AL QUE PERSEGUIA POR SISTEMA

Al encontrarse a solas los dos hombres, surgió una recia disputa, que terminó en riña. En el transcurso de ésta, el chofer, con un arma no ocupada, dió muerte a su antagonista

EN la esquina de L y 25 sostuvieron, anoche, acalorada discusión, que degeneró en sangrienta riña, el chofer Eusebio Mendoza Argudín, de 35 años, vecino de Estrella y Pinar del Río, en el Reparto San José que presta servicios en la Ruta 20 de los Omnibus Aliados, y el Inspector de esa empresa Aniceto Rosquete González, de la Habana, de 24 años, vecino de Real 37, en Marianao.

En el curso de la riña Mendoza esgrimió un arma hasta ahora desconocida, con la cual atacó a su contrincante, ocasionándole diversas heridas diseminadas por el cuerpo, a consecuencia de las cuales falleció a su llegada al Hospital Municipal a donde fué conducido por el mismo agresor.

Examinado el cadáver por el Dr. Dubrocá y el alumno Simón, le apreciaron una herida incisa en la región infra escapular izquierda, penetrante en la cavidad y otra en la región malar.

Ante el capitán Mudarra, de la Décima Estación, declaró Mendoza, que el Inspector Rosquete constantemente lo perseguía haciéndole injustificadamente continuos reportes, a tal extremo que había sido amenazado por la empresa con despedirlo del empleo. Al encontrarse ambos, anoche, en el lugar de referencia, Rosquete lo insultó y lo agredió, al tratar de conseguir que no continuara su persecución sistemática, y al caer al suelo el declarante, esgrimió una cabilla con la cual se defendió. El arma no se ha ocupado.

Presentado Mendoza ante el Juez de Guardia, fué enviado al Vivac por el tiempo que señala la Ley.

El cadáver del Inspector Rosquete fué entregado a sus familiares, que contrajeron la obligación de presentarlo en la mañana de hoy en el Necrocomio, donde al practicársele la autopsia se comprobará el arma que empleó el acusado para acometer a su enemigo.

CERCA DE 500 BAJAS HA SUFRIDO ITALIA EN ERITREA Y SOMALIA

ROMA, diciembre 3. (AP.) Desde el 1 de enero hasta el 30 de noviembre, han perecido en Eritrea y Somalia, entre muertos en acción y fallecidos por enfermedad, 241 militares y 229 obreros italianos. En noviembre hubo seis militares muertos en acción de guerra, 41 de enfermedad y heridas y 35 de males tropicales, o sea, un total de 82.

Se informa que en el campo de batalla se encontraron los cadáveres de 1.631 etiópicos.

Cuatro heridos por la imprudencia de un chófer en Banes

La máquina se estrelló contra la acera. Dos de los heridos se encuentran en grave estado

BANES, diciembre 2. DIARIO, Habana.—El chofer, conocido por «El Cubano», al dar «cranque» anoche a su automóvil estacionado en la acera del café «Martí», y desconociendo que el carro estaba puesto en retroceso, hizo que éste se estrellase contra la acera de dicho café, lesionando gravemente al policía Ceferino Mir, a quien se cree que habrá que amputarle una pierna. También el niño José Torres resultó con la fractura de ambas piernas. Igualmente, recibieron lesiones, la niña C. Palacios de carácter grave, y Gaspar Ibarra, Presidente de los Veteranos, quien sufrió lesiones menos grave. Estos dos últimos fueron curados en la localidad, y los dos primeros, fueron enviados al Hospital de Preston, para ser hospitalizados.—Solís, corresponsal.

Lea ¡ALERTA! al mediodía.
Y el AVANCE por la tarde

EN LA CIUDAD DE EL CAIRO SE REPRODUJERON CON IGUAL FURIA LOS TUMULTOS ANTIBRITANICOS

La fuerza pública cargó contra los manifestantes. Se pide la abolida Constitución de 1923

EL CAIRO, diciembre 2. (AP).—Se han reanudado con igual furia que en días pasados los disturbios contra la Gran Bretaña en esta capital. En el día de hoy registráronse dos tumultos, siendo arrestados varios estudiantes que recorrían las calles llevando carteles contra la opresión británica, sobre los cuales cargó la fuerza pública. Los manifestantes respondieron a pedradas. Finalmente el tumulto fué dominado.

Durante el día, una manifestación tumultuosa de unas 500 personas estuvo arrojando piedras contra la casa de Mahmud Bajá, líder liberal, que no ha actuado en favor del movimiento nacionalista. Los criados del liberal usaron las mangas de agua de los jardines hasta que llegó la Policía. No hubo heridos, pero los bellos ventanales del palacete quedaron destruídos.

Los liberales han sido acusados de traición por los nacionalistas, a causa de que no se han unido a ellos en la petición de que se restaure la constitución de 1923 y evacuen las fuerzas inglesas.

La Policía al cabo restableció el orden. En los centros ingleses se expresa satisfacción por haber desbaratado los planes nacionalistas de organizar un frente de todos los partidos políticos contra la dominación británica.

EN PRIMERO DE AÑO HAN DE ENTRAR EN VIGOR LOS PACTOS CON DOS PAISES

WASHINGTON, diciembre 2. AP. Se han corrido ya todas las formalidades para poner en vigor el 1 de enero próximo el tratado de comercio entre los Estados Unidos y el Brasol y el que se suscribió el 15 de noviembre con el Canadá.

Como Alemania no firmó el tratado con los E. U. al vencer, por un nuevo período, no percibirá los beneficios que de estos convenios pudieran derivarse para ella.

M.E.C.D. 2016

UN TESTIGO DICE QUE CARRERA ORDENO QUE LLEVARAN A FELIX ERNESTO ALPIZAR AL CASTILLO DE ATARES

DIARIO DE LA MARINA

Fundado en 1832

Dirigido hasta 1919 por D. Nicolás Rivero y Muñiz.

Oficinas y Talleres: Prado 103. Habana.—Representante en New York. Joshuá B. Powers Inc. 220 E. 42nd. St

Director actual: José I. Rivero.

Editado por la Cía. DIARIO DE LA MARINA (S. A.) cuyo programa consiste en la defensa de los intereses generales y permanentes de la Nación cubana, de los especiales de la Colonia española establecida en la misma y de la unión y armonía entre los diversos elementos que conviven en el país»

Art. 1º de los Estatutos

Teléfonos del DIARIO

Dirección	M 3577
Administración	M 7911
Suscripciones	M 7911
Quejas	M 7911
Clasificados	M-7915
Jefe Redacción	M-1287
Redacción	M 7913
Sports	M 7912
Ag Guanabacoa	XO 1584

PRECIOS DE SUSCRIPCION AL «DIARIO DE LA MARINA»

Habana y Provincias	
Mes	$ 1.20
Trimestre	3.25
Semestre	6.25
Año	12.00
Extranjero	
Trimestre	$ 4.25
Semestre	8.00
Año	15.00
Edición Dominical (Para el extranjero solamente)	
Semestre	$ 3.00
Año	5.00

Inscripto según la ley No. 82, resolución No. 32, de 17 de agosto de 1933.

Tratando de dar caza a un "arriero", el menor Victor Hurtado dió muerte de un machetazo a Marcos Rodríguez

Lanzó el arma en el momento en que su compañero, que se había agachado, se levantaba, destrozándole el cráneo. La Policía Judicial ha descubierto com paso el suceso

En informe que acaba de rendir al Juzgado de Instrucción de Santa Clara, el Segundo Jefe de la Policía Judicial Julio Moreno Coll, hace constar como ocurrieron los hechos en que perdió la vida el joven Marcos Rodríguez Rivero, vecino de la finca San Francisco, a manos del menor de quince años Víctor Hurtado Moya, vecino de la finca Santa Emilia colindante a aquella, donde se desarrolló el suceso.

Relata el señor Moreno Coll que el 25 de octubre pasado, como de costumbre Rodríguez Rivero pasó a la finca Santa Emilia para ayudar a Hurtado Moya, y, después de haber echado agua a los puercos ambos observaron que en una mata de mamoncillo, distante unos tres o cuatro cordeles de la casa-vivienda, donde se encontraba de visita Graciliano Guillén Alemán, residente en la finca San Felipe, Barrio Egidos, se había posado un pájaro arriero, por lo que para atraparlo se dirigieron al lugar, en compañía de Guillen, arrojándole piedras al ave, que voló y se posó en un arbol de chirimoya; Guillen se cansó y regresó a la casa-vivienda, entablando conversación con Dora Hurtado, tía de Víctor y con la abuela del mismo.

El follaje del árbol de chirimoya es sumamente tupido, continúa explicando Moreno Coll, por lo que Hurtado hizo uso del machete de trabajo con el fin de lanzarle al pájaro, que se había posado en una de las ramas bajas del árbol, en los precisos momentos en que Rodríguez, que se había agachado para tomar un pedazo de madera para arrojarlo al rriero, se alzaba para hacerlo, siendo alcanzado por el arma, que le penetró en la cavidad craneana y le produjo una herida incisa de bordes limpios en las meninges y masa encefálica, que le ocasionó la muerte poco después.

Terminael informante relatando los auxilios que la familia del menor prodigaron al herido y la falsedad del dicho del menor Víctor Hurtado, quien afirmó que había herido a Marcos con una piedra lo que hizo que no se le diera importancia al asunto en los primeros momentos, aunque el hecho le produjo profunda pena, confesando posteriormente, y agregando el agente de la autoridad que ninguno de los familiares de Víctor pudo ver ni siquiera notar el desgraciado suceso por impedírselo la casa de guano de despajar maiz que cubre en parte el árbol de hirimoya al pie del cual se desarrolló el triste accidente.

Gobernación ha dispuesto que sean expulsados de la República algunos extranjeros por resultar indeseables

Los expedientes necesarios para ello se están haciendo en estos momentos. Canceladas las órdenes dictadas contra varios más. Sobre la pintura roja. Otras notas de Gobernación

Se confeccionan en estos momentos en el Negociado de Orden Público de la Secretaría de Gobernación, del que es jefe el doctor González Lauzan, los decretos relativos a la expulsión de Juan Casas Fidalgo, Manuel Romero Blanco, José Matilde de Mateo y José Manuel Rodríguez Pérez o Ricardo Fernández Pérez o José Rodríguez Rodríguez, españoles; José Ismael Oscorio, portorriqueño; y Felipe Fis, hatiano; y se ha iniciado expediente de expulsión contra Fernando Chang, José León y Antolín Cok, asiáticos; Arturo Corona Muro, americano, y Delfín Rivera Velasco, español.

Al propio tiempo, se ha sobreseído en los expedientes de expulsión de Charles Nathaniel Napess, Simón Sánchez y Manuel García, súbditos británicos y José Miguel Haití y Manuel Agustín, haitianos, cuya libertad se ha dispuesto.

LA PINTURA ROJA EN LOS VEHICULOS.—El doctor González Lanuza ha elevado informe al Secretario de Gobernación, en el sentido de negar la solicitud de la casa Swift and Company, de esta capital, de que se le permitiera continuar dejando la pintura roja en los vehículos de esa casa, pues es el color que uniformemente utiliza en todos los de su propiedad en el mundo y de que se le diera un plazo prudencial para consultar con la oficina central en New York. Dice el doctor G. Lauzan que la resolución que prohibe tal color en la pintura de los carros es terminantemente y debe cumplir se estrictamente.

LAS VITUALLAS PARA EL PRESIDIO MODELO.—El Capitán Fernández Viciedo, Supervisor del Presidio Modelo, informó a Gobernación que son insuficientes las 900 frazadas que fueron enviadas al penal para los reclusos allí, ya que éstos suman 2,000, así como que las camas carecen de fundas, sábanas, etcétera.

También, el citado funcionario hace notar a Gobernación que es preferible que se envíe el material para la elaboración de los zapatos de los reclusos, no sólo porque así se confeccionan las medidas necesarias, sino porque se emplea a muchos de los penados, los que tendrán ocupación adecuada.

Mañana se verifica la gran recepción a los seis alcaldes

Llegarán a las cinco de la tarde. El Dr. Belt les dará la bienvenida en R. Boyeros

Cuando todo estaba listo para proceder a la recepcin de los Alcaldes del interior que llegarían a bordo del avión regular de la nueva ruta aérea por la costa norte se recibió un radiograma desde Ciego de Avila donde el piloto del avión decía que uno de los tres motores tenía un fallo y que, a pesar de que podía continuar viaje, había decidido quedarse hasta arreglar el motor a fin de hacer la travesía con un margen de seguridad cien por cien que ofrece la Compañía Nacional Cubana de Aviación.

Con este motivo, a virtud de acuerdo de los funcionarios de la Secretara de Comunicaciones, se ha pospuesto para mañana miércoles la inauguración oficial de la referida ruta postal por la costa norte que enlaza a la Habana, con Varadero, Sagua, Caibarién, Yaguajay, Morón Ciego de Avila y Camagüey.

Mañana, a las cinco de la tarde, arribarán, pues, los Alcaldes de las referidas ciudades, haciéndosele en el aeropuerto la recepción por el Alcalde de la Habana, y el Secretario de Comunicaciones y por la noche a las nueve se le ofrecerá en el hotel «Inglaterra» una comida de honor por la Compañía Nacional Cubana de Aviación.

Nos informa el señor Fernando López-Porta, Jefe del Departamento de Relaciones Públicas de la citada empresa, que no se harán nuevas invitaciones, sirviendo las hechas anteriormente para asistir a los actos organizados. El de Rancho Boyeros es público y podrá asistir cuantas personas lo deseen.

Procesados dos individuos a los que se acusa de un grave delito de perjurio comercial

El Juez de Instrucción de la Segunda, dictó ayer, auto de procesamiento contra Octavio Díaz Rubio y Mario Guevara Rodríguez, por el delito de perjuirio comercial, señalándole a cada uno fianza de 500 pesos.

PAGOS EFECTUADOS.—Ayer se procedió al pago del mes de Noviembre a las plantillas de empleados que vienen prestando servicios en las Escuelas Normales de Matanzas, Camagüey y Oriente. Escuelas Profesionales de Camagüey, y Escuelas de Segunda Enseñanza de Matanzas, Remedios, Camagüey y Oriente.

HOY, A LAS DOCE, SERA LA ENTREGA DEL TEATRO "MARTI"

LO RECIBIRAN EL FISCAL DE PARTIDO Y EL JUEZ M. ZALDIVAR EN REPRESENTACION DEL ESTADO

Es a virtud del expediente de expropiación forzosa de contrato. Existe planteado un recurso contra esa incautación. Este se verá ante el Tribunal Supremo

Se nos informó ayer en la Secretaría de Justicia que hoy, a las doce del día, se personarán en el teatro Martí, el Fiscal de Partido, doctor Folch, y el Juez de Primera Instancia de Almendares, doctor Manuel Zaldívar, para proceder a la ocupación de dicho coliseo de acuerdo con el expediente de expropiación forzosa que sigue el Estado para el arrendamiento de aquél, a fin de destinarlo a teatro cubano, en cuyo expediente la Administración Pública ha consignado la suma de $18.000, mitad de la de $36.000 a que asciende el montante con que el Estado indemniza al propietario.

Procederá, seguidamente, la Secretaría de Justicia a entregar a la de Educación Pública el teatro Martí, lo que se llevará a cabo el miércoles, posiblemente, comenzando a actuar los delegados de este último Departamento, señores Luis Varona y F. Meluzá Otero.

Como informamos en otra parte de esta edición, el doctor Alberto Blanco por sí y a nombre de veinticinco ciudadanos más, ha nterpuesto recurso de inconstitucionalidad contra el decreto ley que dispuso la expropiación del contrato del teatro Martí a la actual empresa, recurso que será visto ante el Pleno del Tribunal Supremo el sábado 14 de los corrientes, a las nueve de la mañana. Hay un segundo recurso de esa índole, entablado por el propio doctor Blanco, en representación del señor Valentín Díaz, cuya vista será señalada en breve, según nos informó ayer el Oficiel de Sala de Gobierno del Supremo, doctor Octavio Hernández Blanco.

Desde las cinco de la tarde de ayer falta el agua en una zona importante del Vedado

En estos últimos días hemos venido rtcibiendo repetidas quejas sobre la falta de agua en el Vedado. Ayer, según nos informan los vecinos de una extensa zona, en la que están comprendidas las calles 4, 6 y 8, desde las cinco de la tarde dejaron de recibir tan necesario líquido.

Como este problema se agudiza cada día más, llamamos la atención del Alcalde municipal y del personal técnico del Acueducto de la Habana, para que procuren remediar ese mal, intensificado en estos últimos tiempos.

Evitará el Colegio de Arquitectos la merma de su derecho

Se dispone a ejercitar su acción contra un organismo que se acaba de establecer

Habiéndose publicado en la edición del DIARIO DE LA MARINA, correspondiente al día primero del corriente una información en que se consigna que se ha constituído «un gran centro profesional» denominado «Instituto Nacional de Arquitectura», el Colegio Nacional de Arquitectos, constituído por la expresa y libre voluntad de estos Profesionales Cubanos, desea aclarar, en evitación de lamentables confusiones y extravío de la opinión pública, que según el Decreto-Ley No. 3174 de 13 de diciembre de 1933, es la única institución legal y oficialmente capacitada para intervenir, en nuestro país, en los problemas de Arquitectura, y que no tiene conexión alguna con la sociedad que, según lo publicado, se pretende constituír.

Asimismo desea expresar que, en cumplimiento de los fines que le reconoce y asigna el Decreto-Ley antes mencionado, se prepara a ejercer la acción legal a que está obligado, contra todo individuo o asociación que en cualquier forma pretenda invadir facultades privativas de la Profesión.

Habana, diciembre 2 de 1935.

"Cara de Guagua" fué arrestado por hallarse reclamado

Prometió obtener dos carnets de extranjeros y se gastó los $20 que le dieron para ello

El Subinspecto Raimundo Aragón, auxiliado del detective José Crespo, ambos de la Policía Secreta, arrestaron ayer a José Adolfo Castro, conocido por «Cara de guagua»—cuya foto ofrecemos—por aparecer complicado en dos estafas de cartas de ciudadanía y de carnets de extranjeros.

José Rama Gómez, vecino de San Pedro sin número, y William Mc Kinley, residente en Neptuno 221, participaron ayer a la Policía Secreta que en el pasadi mes de septiembre se había presentado en sus respectivos domicilios, un sujeto mestizo, quien mostrándoles un carnet de extranjero, les brindó sus servicios para obtenerles la carta de ciudadanía y el carnet de extranjeros, por la suma de 20 pesos, lo que aceptaron creyendo en su buena fe, entregándole cada uno la citada suma y los documentos acreditativos de su identidad al fin antes expresado, citándoles para la Secretaría de Estado para fines de Octubre, no concurriendo el sujeto en cuestión, el cual desapareció, sin que tuvieran más noticias suyas.

El comandante Eugenio Menéndez, jefe de la Secreta, comisionó al Subinspector Raimundo Aragón, jefe del grupo para la persecución de la delincuencia, el que, con el detective del mismo Cuerpo José Crespo Guillet, practicó investigaciones, logrando saber que el acusado no es otro que José Adolfo Crespo, conocido por «Cara de guagua», al que localizaron no sin gran esfuerzo, arrestándolo y conduciéndolo a las oficinas de la Secreta, donde fué reconocido por los perjudicados Rama y McKinley.

«Cara de guagua» fué recluído en el vivac a disposición del Juzgado Correccional.

Se ha negado una panadería a pagar un débito de $560

El jefe de la compañía que vendió la harina denuncia a un cliente moroso al Juzgado

Raúl Snar Molina, de Obispo 3, como Presidente de la Compañía Harinera, S. A., dió cuenta al Juzgado de Instrucción de la Segunda, que le vendió mercancías por valor de 560 pesos, a Menéndez y Marcos, establecidos en el giro de panadería, en Sitios 21, sin que hasta la fecha pudiera obtener su cobro, por lo que se considera perjudicado.

Constituirá un gran éxito el homenaje al Dr. Céspedes en el «Antilla Sport Club»

El homenaje que Antilla Sport Club ofrecerá al doctor Miguel Angel Céspedes su Presidente de Honor, por su labor social en beneficio de las clases populares y por sus servicios eminentes a dicha institución resultará un éxito social y artístico.

Para el mismo ha sido confeccionado un programa, cuya parte musical estará a cargo del Grupo sinfónico que dirige el profesor Santos Carbó, Juan Ernesto Barba y Julita Loynaz, recitaciones por el poeta Rafael Sanabria y Gloria Caraballo y la oratoria a cargo de la doctora Finita Causse, que hablará en nombre de las damas del club; Portuondo Calás, que ofrecerá el acto y Rafael Oña Manzano, que hará el elogio del homenajeado, cuyo discurso será el resumen.

Aclara el Centro de la Propiedad varias cifras de un trabajo

Su documentado estudio sobre el Acueducto ofrece detalles de mucho interés al observador

En nombre del Centro de la Propiedad Urbana de la Habana, nos dirige el doctor Francisco Andreu Secretario del mismo, un escrito agradeciendo al «Noticiero del Lunes» la preferente atención prestada al interesante trabajo que vió la luz sobre el Acueducto de la Habana, que por dicha institución nos fué remitido.

Al propio tiempo nos ruega la inserción de las siguientes rectificaciones en algunas de las cifras, que gustosamente atendemos:

Helas aquí:

En el apartado que se titula «Rumor circulante, donde dice $63.963.93, dicha cifra es de $163.963.98.

En el apartado que se titula «Propósito contrario a la ley», en su párrafo cuarto, donde dice $8.070.170.73, debe decir $2.070.170.73.

En el apartado que se titula «Recaudaciones reales», al terminar el primer párrafo, donde dice Septiembre de 1935, debe entenderse Septiembre de 1925, y finalmente, en el párrafo siguiente a las cifras recaudades, donde dice $1.621.802.84, debe decir $1.621.803.84.

Se abandona el proyecto de crear la Facultad de Ciencias Sociales y Políticas en nuestra Alma Máter

Por decreto se reconocerá a los profesores auxiliares por oposición de los Institutos los mismos derechos que a los titulares que reúnan también idénticos requisitos

Como un caso de justicia, el Secretario de Educación, doctor Leonardo Anaya Murillo, llevará en el día de hoy al Consejo de Secretarios un proyecto de decreto-ley reconociendo a los profesores auxiliares, por oposición, de los abolidos Institutos, los mismos derechos que a los titulares que reúnen iguales condiciones, y disponiendo, en consecuencia, que sean designados, de inmediato, para cargos análogos en las Escuelas de Segunda Enseñanza.

Quedarán en tanto que se abran dichos planteles, bajo las órdenes de la Secretaría de Educación Pública y se les destinará para la recepción e instalación del material de bibliotecas, laboratorios y museos que se ha adquirido para las escuelas de referencia.

También llevará hoy al Consejo de Secretarios el doctor Leonardo Anaya Murillo, un proyecto de decreto-ley consituyendo oficialmente las comisiones que se encargarán de la reorganización de las Escuelas Normales de Maestros y las Técnicas Industriales.

NO SE CREARA LA FACULTAD DE CIENCIAS SOCIALES, POLITICAS Y ECONOMICAS. — En la reunión que celebró ayer tarde la comisión reorganizadora del Alma Mater, el doctor Carrera Jústiz decidió retirar su moción sobre el establecimiento de la facultad de Ciencias sociales, Políticas y Económicas, segregando dicha escuela de la facultad de Dereceho, a la que había pertenecido hasta ahora.

Con tal motivo la comisión, que venía debatiendo el asunto desde hace días, pasó al estudio de los planes de otras facultades universitarias.

APROBADOS LOS CONTRATOS DE ARRENDAMIENTO.—Por el Dr. Leonardo Anaya Murillo, Secretario de Educación, han sido aprobados ya los contratos de arrendamiento de los locales para 25 Escuelas de Segunda Enseñanza.

Se han cursado, además, las órdenes oportunas para que se proceda a los pagos de los alquileres correspondientes en su oportunidad.

LA CONSTITUCION DE LA COMISION NACIONAL DE EDUCACION FISICA.—Mañana, miércoles a las cinco y media de la tarde quedará constituida la Comisión Nacional de Educación Física y Deporte.

El doctor Anaya la ha citado para que dé comienzo a su actuación, de acuerdo con lo que dispone el decreto-ley 409, del 12 de Noviembre último.

ACTIVIDADES DE LA DIRECCION DE LA CULTURA.—Ya se ha dado por terminada, según nos informa el doctor Félix Lizaso, la impresión del número de Julio de la Revista Cubana.

Hoy mismo se proyecta comenzar la distribución de la misma.

La mayor parte de los originales del número próximo se encuentran ya en la casa impresora, pues se tiene gran interés en poner la publicación al día.

La Dirección de la Cultura habrá de distribuir también mil ejemplares del folleto Regimiento Expedicionario (Vanguardia del Generalísimo Máximo Gómez), entre las bibliotecas, centros culturales, escuelas y personalidades del mundo intelectual, por encargo expreso de su propio autor, el capitán del Ejército Libertador, Angel E. Rosende (Capitán Mayía).

A FAVOR DE DOS PROFESORES.—El señor Faustino Vega, Presidente de la Sociedad «La Tertulia», de Remedios, se ha dirigido al doctor Leonardo Anaya Murillo, rogándole que designe a la señorita Rosa Medina y Feife y al doctor José Urrutia e Isla, profesores que fueron de Gramática y Literatura y Física y Química, respectivamente, de la Escuela Mario Pando, para el centro oficial de Segunda Enseñanza que se ha de establecer en el local de la misma.

Ambos profesores, según refiere, prestaron servicios en dicho centro durante ocho años.

Iniciada querella contra la notaria Balbina Remedios

Es como réplica a apremio planteado por dicha señora a la «Lawrence B. Ross Corp.»

Ante el Juzgado de Instrucción de la Sección Segunda se ha presentado una querella por la Lawrence B. Ross Corporation, S. A., representante en Cuba de la General Motors, contra la Notario doctora Balbina Remedios y Langanehin, con oficina en el Edificio La Metropolitana Según hemos podido averiguar, hace varios días la citada Notario inició ante un Juzgado de Primera Instancia de esta capital una vía de apremio, contra la citada entidad, reclamando aproximadamente $5.000.00 por honorarios notariales que alegaba le estaban aún adeudados por la referida entidad. En dicho procedimiento, la doctora Remedios solicitó el embargo de propiedades de la Compañía demandada. Esta última entidad, disponiendo de todos los recibos, cheques y documentos que a su juicio demuestran la improcedencia de dicha reclamación, parece haber formulado la correspondiente querella contra la doctora Balbina Remedios. La Lawrence B. Corporation, S. R., demandada por la doctora Balbina Remedios, alega haberle pagado a dicha Notario mas de $40 000.00 durante el tiempo en que utilizó los servicios profesionales de dicha Notario, aproximadamente seis años.

La Lawrence B. Ross Corporation, S. A., se ha dirigido igualmente al señor Decano del Colegio Notarial de la Habana, poniendo todos los anteriores hechos en conocimiento de dicha institución, a fin de que se proceda disciplinariamente contra la citada Notario, alegando que la actitud de la misma se halla prevista y pasada en el Código Notarial. Según hemos podido determinar, también la propia entidad se ha dirigido, en análogo setnido, a la Secretaría de Justicia.

PERMUTA DE ESTACIONES DE RADIO

Por Resolución de la Secretaría, y a petición de las partes interesadas, se ha dispuesto la permuta en el uso de las frecuencias para sus trasmisiones de las Estaciones CMQ del señor Miguel Gabriel Jurí y la CMBN del señor Gabriel C. de Zequeira, en las frecuencias de 850 y 880 kilociclos.

Al propio tiempo se ha autorizado al señor Zequeira para realizar sus trasmisiones durante 30 días en la frecuencia de 840 kilociclos, hasta tanto adquiera su nuevo cristal tallado a su nueva frecuencia de 850 kilociclos.

DECRETO EL JUEZ LA LIBERTAD DE VAZQUEZ, QUE TRIPULABA LA MAQUINA DEL DR. RAMON HERMIDA

El auto en que iba quedó destrozado por completo. Ellos, en vez de escaparse, ayudaron a trasladar los heridos al Hospital de Emergencias. El auto fué remolcado más tarde

Estado en que quedó el automóvil del doctor Ramón Hermida después del trágico choque ocurrido el domingo último en la Calzada de Ayesterán, en el que resultaron ilesos los ocupantes del vehículo, el que, como se puede apreciar, sufrió tan graves desperfectos que tuvo que ser remolcado hasta el garage por un auto particular.

Ayer visitamos en su domicilio al doctor Ramón Hermida, que resultó ileso en el trágico choque ocurrido el pasado domingo en la Calzada de Ayestarán. Después de relatarnos el hecho tal como sucedió, se mostró sorprendido de que algunos periódicos dijeran que el auto en que él viajaba se dió a la fuga después del accidente. Nos dijo el doctor Hermida que es completamente falsa la versión de la fuga ya que tanto él como su amigo y compañero, el joven Vicente Vázquez—que guiaba el automóvil—ayudaron a trasladar a los heridos al Hospital de Emergencias. Y agregó que su auto quedó completamente destrozado a consecuencia del choque, motivo por el cual no podía andar, teniendo que ser remolcado hasta el garage de su casa por un automóvil de alquiler.

Nos dijo, por último, que confiaba en la caballerosidad del capitán Montesinos y el teniente Algarra, para que la justicia pudiera abrirse paso, y así quedaría plenamente demostrada la no culpabilidad de su amigo Vicente Vázquez, quien hizo todo lo imaginable por evitar una colisión que provocaron los demás.

Nuestro repórter pudo apreciar las averías sufridas por el auto del doctor Hermida, y comprobar plenamente que en él no podría llevarse a cabo una fuga.

Alumnos aprobados en los examenes de tracción motorizada

Nombrados los oficiales que tomarán parte en los eventos hípicos de la Feria habanera

Han sido nombrado en Comisión de Servicio a las órdenes de Comandante José Carreño y Fiallo, los siguientes Oficiales y Cadetes que tomarán parte en los concursos hípicos que se efectuarán en la Feria de la Habana en el mes de enero de 1936; Capitanes Carlos Cantillo; Manuel Larrubia; Cecilio Pérez Alfonso; Nicolás Rivero García; Primeros tenientes Francisco Fajardo Soto; Juan M. Capote y Fiallo; Segundos tenientes: Rafael Villafaña y Turido; Humberto Rivero Espinosa; Martín Díaz Tamayo; Ernesto Quesadas y Corzo y Cadetes Aguido García Rodríguez, Gerardo Padrón Pérez; Esteban Pérez; Eugenio Fernández; Ramón Garca; JaJcobo Morales; JoJsé Ferrer; José Rogo, Sandalio Pérez y Manuel Hernández.

RETIRO.—Ha sido ordenado el retiro del sargento de segunda, Angel Berna, que lleva más de 24 años de servicio con pensión anual de $624.00 anuales o sea el 75 por ciento de sueldo y sobre sueldo que actualmente disfruta. El Sargento Bernal, pertenece el Regimiento número tres.

COMISION.—Ha sido nombrado en comisión de servicio a las órdenes del Buro de Prensa y Radio del Cuartel General el siguiente personal: Cabo Julio Gálvez, soldados José López Roldán, Francisco Martínez Malo, Pablo Argueta y Mateo y Rafael Santa María y González.

TRASLADO.—Ha sido trasladado al Regimiento 4 de Septiembre, el capitán Antonio Rodríguez Santana; s encumbra al capitán Pedro [illegible] oficial investigador d ela causa 97-935.

NOMBRAMIENTOS.— Han sido nombradas Sub directoras de la Sección Auxiliar d ela Reserva Militar a la señora Pastora Baez de Mesa, e inspectoras d ela misma a la señora María Romero de García, Mercedes Hernández de López, Aurelia Pérez deTissert, Elena Ayala deMunero, Lorenza Cruz de González, Violeta Delgado de Alfonso, Orfelina Caballero de San Gabino, Josefa López de Díaz, y Mercedes Marquinez de Juárez.

PERDIDA DE DERECHO.— De acuerdo con decreto Presidencial número 2853 se ha declarado perdido por renuncia el derecho de la señora Cristina Martínez Ortiz y Berenguer a disfrutar de la pensión que le fué trasmitida como viuda del Segundo Teniente Retirado José P. Franca y Reguera.

SIN EFECTO.—Ha sido dejado sin efecto la orden general por la cual se dispuso la baja en la Reserva Militar del Sr. Joaquín Collazo y Rojas, Capitán de la Policía de Artemisa. Se ha hecho saber que el Primer Teniente de la Reserva Militar Pedro Machado y Cárdenas (médico) se encuentra en servicio activo desde el 16 del actual en que fué nombrado empleado civil del Ejército.

RESERVA.—Para integrar la Reserva Militar han sido nombralo los siguientes Oficiales: Sub oficial, Adolfo Castell y Vidal; Sub oficial: Aturo Torres y Roja; Cub oficial Jorge Lussenhoy y Boniny Segundo Teniente JJosé Costa Francés.

EXAMENES.—Se ha hecho conocer a lo mando que en los exámenes efectuados en la escuela de conductores de automóviles y camiones, del Ejército el día 25 de noviembre han sido declarados aptos para guiar automóviles los siguientes oficiales, Clases y Soldados: Comandante Andrés Asencio; Primer Teniente Emilio Macate, Primer Teniente Miguel Alvarez y Nodal; Primer Teniente Julio Díaz Díaz, Sargento de Primera: Adolfo Seiro Pino; Soldado Ricardo Sosa y Alvarez, Primer Teniente Juan Rivero y Suárez; Primer Teniente David Grande Roca; Capitán Médico Manuel González Alvarez; Sargento de Primera José Pérez González; Sub Oficial Francisco Martín y Mon es y Segundo Teniente José de la O. Sardiñas

EXIJA el SUPLEMENTO en ROTOGRABADO con esta EDICION

RECONOCIO A BALMASEDA, PERO NO ASI AL JEFE DE POLICIA, AL QUE VIO VESTIDO CON UNIFORME

El Dr. Pedro Herrera Sotolongo relató su actuación en el caso de la muerte de Raúl Martín. Otro declarante dijo que Planas y «Mano Negra» fueron los matadores de Buttari

Aunque desfilaron numerosos testigos en la oncena sesión del juicio oral por los hechos sangrientos cometidos en Atarés, algunos dijeron pocas cosas de interés, siendo casi todas repeticiones de lo que se ha dicho durante las demás sesiones del juicio oral; pero otros hicieron importantes revelaciones, como se verá.

El primer testigo, Néstor Carricaburo, nada sabe respecto a los hechos que se investigan, por lo que su declaración termina a los dos minutos.

ARCADIO GALERA. La noche de la detención del estudiante Félix Ernesto Alpízar, el testigo iba por la calle 23, en el Vedado, cuando llegaba una máquina que se enfrentó con otra que venía de J, y de esta máquina surgió una voz que gritaba a los que iban en el otro automóvil: «Aquí está, Comandante», contestando éste, desde la otra máquina: «Sigan para Atarés».

Ante tales manifestaciones es interrogado extensamente por el Fiscal doctor Bernal; el Magistrado doctor Rodríguez Aragón; el Presidente doctor Duval y el doctor Heliodoro Gil. Resulta que el testigo era revolucionario y estaba huyendo, pero que al oir aquellas palabras le llamó extraordinariamente la atención y más al acercarse y ver en la máquina a un mestizo grueso y a Alpízar, al que empujaba, al parecer. Se fijó más porque al comentar el caso con un hombre que allí se encontraba, le dijo que era Alpízar y el que iba en la otra máquina el Jefe de la Policía Rafael Carrerá. El testigo no quiso entretenerse más por miedo a que le ocurriera algo, ya que la policía mandaba retirar a todo el mundo.

El testigo reconoce a Miguel Balmaseda como el hombre que iba en la máquina y no consigue reconocer a Carrerá, diciendo que por haber transcurrido tanto tiempo y no siéndole conocido le resultaba muy difícil distinguirlo, teniendo en cuenta además, que iba de uniforme.

El doctor Gil interesa un careo entre el testigo y el también testigo señor Cancio; pero luego desiste.

MARIO SCHNEIDER. Subteniente, dice no saber nada.

RAMON AGUERO. Sargento del Ejército Constitucional. Conspiró con el Sargento Miguel Angel Hernández. Señala a Ramón y Francisco Rodríguez Fuertes como los que lo delataron. Afirma que el Cabo Gómez Porras fué quien disparó contra Hernández en la Quinta Batería. El testigo estuvo preso en Isla de Pinos y recibió buen trato del Comandante Castells.

DR. PEDRO HERRERA SOTOLONGO. Dice que estuvo preso e incomunicado en el Príncipe durante seis meses, sin que en ningún momento le dijeran el motivo los servidores de Machado.

Manifiesta, igualmente, que tuvo conocimiento de las torturas sufridas por Francisco Díaz, por haberle visto las huellas en diversas partes del cuerpo. En cuanto a Raúl Martín, no pudo comprobar porque a pesar de que el padre le dió la representación, no lo dejaron jamás entrevistarse con su representado. Debido a las denuncias del testigo, el cadáver de Raúl Martín fué exhumado 30 ó 40 días después de su muerte y al hacer presente determinados extremos a los médicos que allí se encontraban para la autopsia, doctores Grau San Martín, Souza, Barreras y Silverio, del Ejército por orden del teniente coronel de la Maza y del Auditor, teniente coronel Antonio Mesa, lo hicieron salir del lugar de la autopsia y alejarse del cementerio.

SARGENTO FLORETINO AGRAMONTE. Compañero del Sargento Miguel Angel Hernández, con el que conspiró, habiendo caído preso. Su declaración es exactamente igual a los que también formaron parte de la conjura, y acusa a los hermanos Rodríguez Fuertes.

JUAN JOSE BUTTARI. Hermano del vigilante Daniel Buttari, inmolado en la falda de Atarés. Explicó cómo fué detenido su hermano y las gestiones que él llevó a cabo, enterándose por los periódicos de que ya le habían dado muerte, cuando aun proseguía tales gestiones, en el mismo día de la detención. Señala como autores del asesinato de su hermano al sargento Francisco Planes y al también sargento, en la misma época, José Sánchez Hernández. No tiene suficientes elementos para afirmar que Castro también interviniera en la muerte de Buttari.

CANDIDO HERNANDEZ. Capitán de la Policía Nacional. Ratifica su informe, que obra en el sumario, en el que señala como culpables en la muerte de Raúl Martín al ex teniente coronel Erasmo Delgado y al ex coronel Rasco, inductores. También acusa al teniente coronel Iglesias como responsable por la instrucción de la causa número 13.

DOMINGO LOBO. Sólo sabe que Hernández conspiraba.

GUILLERMO SCOTT. Tomó participación en los trabajos de organización del «Regimiento Clotilde García», creado por el vigilante Daniel Buttari.

Señala a Planes como uno de los indiscutibles autores del asesinato de Buttari, pues en cierta ocasión, al detenerse el auto en que viajaba Planes con Guillermo González, éste le dijo que se quitara el revólver pues le estorbaba para córrer, a lo que respondió Planes: «Pregúntale a Buttari si sirve para algo este revólver».

El testigo manifiesta asimismo que a la caída del régimen anterior estuvo a vivsitar a Castro en el Príncipe y este le contó cómo dieron muerte a Buttari Planes y el sargento Sánchez, por sorpresa, cuando él subía con el preso, al que había quitado las esposas por tratarse de un compañero. Después de consumar el crimen, el sargento Sánchez—que iba de paisano como Planes, marcó con una raya el cañón del revólvevr, para indicar que había cometido una muerte más.

Asegura que debe la vida a Castro, quien en una oportunidad le avisó para que huyera a tiempo.

El Presidente ordena sean citados como testigos Guillermo González y Celedonio Padilla, a los que hizo referencia el testigo.

Finalmente declara el testigo Antonio Pérez, que no aporta ningún dato de interés, y el Presidente suspende el juicio para continuarlo esta tarde a las dos, en que seguirá la prueba testifical.

El Juez de Instrucción de Puerto Padre felicita a la Judicial por su cooperación

El Jefe de la Policía Judicial, Comandante José Alvarez Díaz, ha recibido del Juez de Instrucción de Puerto Padre la siguiente laudatoria comunicación:

«Señor Jefe de la Policía Judicial, Habana. Señor: Al dar las gracias por la cooperación que se ha servido prestar a la Administración de Justicia y muy especialmente a este Juzgado, me complazco en felicitar por su conducto a ese Cuerpo por contar en el mismo con los servicios del Sub inspector Antonio Gayoso Cárdenas, que tan brillantemente ha trabajado en el esclarecimiento de los hechos que dieron lugar a la formación de la causa número 335 de 1935, por asesinato. De usted atentamente, (f) Manuel Hernández Hernández, Juez de Instrucción».

El propietario del automóvil desde el que atacaron a un policía en el Vedado no lo usa desde hace tiempo

Se trata de arrestar al chofer que ha desaparecido. El dueño dice que le dió licencia indefinida. La Policía tiene confianza en que se aclarará pronto ese suceso

Cumpliendo instrucciones del capitán Montesino, Jefe de la Sección de Perseguidoras de la Policía Nacional, agentes a sus órdenes lograron ayer localizar en el garage que está situado en J y 23, el auto 2993, cuyos ocupantes, como se recordará, agredieron a tiros al vigilante Felipe Rodrguez, cuando éste se encontraba de servicio la madrugada del día 27 por la barriada del Vedado, no siendo alcanzado milagrosamente por los proyectiles.

Interrogado el propietario del vehículo Alberto Alvarez, vecino de la calle Habana número 70, negó el hecho, alegando que su máquina desde hacía tiempo no la sacaba del mencionado garage, estimando que su chofer tampoco tuviera participación en el hecho, con motivo de haberle dado una licencia indefinida, ignorando con tal motivo su actual paradero.

La Policía ha continuado sus investigaciones con el propósito de localizar al chofer y proceder a su detención.

En enero hará sus primeras pruebas el zeppelin LZ-129

Después de ir a la América del Sur entrará en servicio con E. U. en el año próximo

FRIEDRICHSHAFEN, diciembre 2. (AP.).—Informes en las oficinas de la compañía Zeppelin que el LZ 129 hará sus primeras pruebas a principios de año, ejecutando algunos vuelos a la América del Sur por la ruta del Graf, para entrar en servicio con los Estados Unidos en los meses de julio, agosto y septiembre de 1936.

Se considera aquí que no se correrán riesgos semejantes a los que sufrió el «Macon» y que llevaron a su definitivo desastre. El «LZ-129» será más flexible y más ligero, evitándose así tantos males como existían en la construcción de la otra unidad.

Ya se encuentra en construcción el «LZ-130», gemelo del «LZ-129». Uno de los detalles de estos aparatos es que en todo se ha eliminado el peso inútil, teniendo el buque una ligereza mucho mayor que la que tenía el «Macon».

El «smoking room del «LZ-129» es una preciosidad, y está construído de tal manera que se resguardará el barco aéreo contra toda posibilidad de incendio, por un descuido del fumador.

En un establecimiento de la calle de San Rafael, ocurrió ayer un principio de incendio

Al quemarse un toldo que estaba en la parte exterior del edificio del establecimiento situado en San Rafael 8, acudió el material de incendios, sin que tuviera necesidad de funcionar.

El propieario del comercio, señor Carlos Palacios, expuso que estimaba el hecho casual, debido a alguna colilla de cigarros arrojada por algún huésped, desde los altos.

Los repórters de radio hacen una aclaración acerca de una reciente medida q. les favorece

Anoche nos visitó una comisión de la Asociación de Repórters de Radio de la Habana, integrada por su Presidente, José F. Caso, y los señores Onofre Vidal Lazaga, Juan Manuel Antuña, Aurelio Noy y Mario Mendiondo, con el propósito de aclarar que la ley autorizando a los departamentos del Estado para dar los anuncios oficiales a los periódicos del aire no había sido aprobada en Consejo de Secretarios a solicitud de político alguno, sino por la gestión directa de la institución que representan.

El encargado de presentarla al Consejo de Secretarios, según nos refirieron los comisionados fué el ingeniero Jorge Luis Echarte, Secretario de Obras Públicas, a quien estiman completamente apolítico.

Complacemos gustosamente a nuestros amables visitantes haciendo la aclaración correspondiente, con la que se trata de evitar torcidas interpretaciones

M.E.C.D. 2016

LA INDUSTRIA GANADERA DEFENDIO SUS DERECHOS EN LA AUDIENCIA PUBLICA DEL CONSEJO DE ESTADO

NUEVO REGLAMENTO DE LA SECRETARIA DE ESTADO PARA OBTENER CARTA DE CIUDADANIA

LA NACIONALIZACION DE LOS EXTRANJEROS QUEDA AMOLDADA A UN PROCEDIMIENTO SENCILLO

En seis reglas queda señalado el trámite que se ha de seguir en cada caso. Las nuevas intrucciones surtirán efectos legales desde ahora. Texto íntegro de las mismas

Días pasados anticipamos a nuestros lectores las nuevas disposiciones acordadas por la Secretarías de Justicia y Estado para la nacionalización de extranjeros. Hoy, oficialmente, la Secretaría de Estado entrega una extensa nota en la que aparece la Circular confeccionada por la Dirección de los Rgistros y del Notariado de la S. de Justicia, conteniendo las nuevas instrucciones sobre la materia.

No obstante haber anticipado DIARIO DE LA MARINA los detalles más importantes de la nueva reglamentación, vamos a copiar textualmente la parte dispositiva de las Instrucciones, por su alto valor informativo:

«PRIMERA: Cuando los extranjeros deseen optar por la ciudadanía cubana, por hallarse comprendidos en el caso quinto del artículo sexto de la vigente Ley Constitucional, y al efecto comparezcan a expresar su declaratoria de intención de adquirir la nacionalidad cubana ante los Jueces Municipales de sus respectivos domicilios, estos funcionarios se limitarán a consignar en el acta esa declaratoria de intención, de acuerdo con lo dispuesto en el artículo sexto del Decreto número 859 de 1908; y cuando la misma persona comparezca un año después, por lo menos, ante el Registro Civil de su domicilio, los Jueces Municipales consignarán en el acta de inscripción, que el interesado renuncia a su nacionalidad anterior, que jura cumplir la Constitución de la República de Cuba, las leyes que rigen actualmente en la misma y las que en ella rigieren en lo sucesivo, de acuerdo con lo dispuesto en el artículo noveno del Decreto antes citado. Si el domicilio del interesado no es el mismo al tiempo de verificar este segundo acto, deberá entregar al funcionario ante quien comparezca copia certificada del acta de inscripción de su declaratoria de inteción, la cual quedará archivada en el Registro Civil en que conste la segunda comparecencia.

«SEGUNDA: Cuando comparezca una mujer extranjera que acredite ser casada con cubano, hallándose por tanto en el caso del inciso sexto del artículo sexto de la vigente Ley Constitucional, los Jueces Municipales consignarán en el acta de inscripción los particulares que señala el artículo noveno del Decreto número 859 de 26 de agosto de 1908.

«TERCERA: A los efectos del inciso segundo del artículo quinto de la vigentes Ley Constitucional, la inscripción en la Sección de Ciudadanía del Registro del Estado Civil del hijo de cubanos, nacido en el extranjero, se practicará en el Consulado cubano del lugar del nacimiento o en el del lugar del domicilio que tenga el interesado en el extranjero, y en el caso de que éste tenga su domicilio en el territorio de la República, deberá comparecer ante el Juez del mismo, Encargado del Registro Civil, a los efectos que señala el artículo noveno del Decreto 859 de 26 de agosto de 1908.

«CUARTA: Los hijos nacidos en el extranjero de padres españoles que, residentes éstos en Cuba en 11 de abril de 1899, no se inscribieron como tales españoles en los Registros correspondientes, hasta igual mes y día del año 1900, deberán comparecer ante el Juez Municipal Encargado del Registro Civil de su domicilio en Cuba, a inscribirse en la Sección de Ciudadanía, y en el acta será tenido en cuenta lo dispuesto en el artículo nueve del Decreto 859 de 26 de agosto de 1908.

«QUINTA: Cuando comparezca ante el Juez Municipal Encargado del Registro Civil de su domicilio un extranjero, hijo de padre extranjero naturalizado cubano durante la minoría del hijo, al objeto de optar por la ciudadanía cubana, dicho funcionario deberá practicar la inscripción, en la Sección de Ciudadanía del Registro del Estado Civil a su cargo, con los requisitos que señala el artículo noveno del citado Decreto 859 de 1908.

«SEXTA: De la misma manera procederá el Juez Municipal Encargado del Registro Civil cuando ante él comparezca una persona nacida en territorio de Cuba, que por ser hija de extranjero hubiere optado por la ciudadanía de su padre, si después quiere optar por la nacionalidad cubana.»

LA CONVENCION DE HOUSTON

Muy interesante para todos los que ahora se preocupan de las materias económicas, lo mismo en los Estados Unidos que en Cuba, resulta conocer el proceso y el resultado de las movidas sesiones de la Convención XXII de la Federación Nacional del Comercio Exterior, que acaba de celebrarse en Houston, Texas.

Hubo de tratarse, como era natural, en ese Congreso de un modo preferente, del importantísimo problema de la reciprocidad, que en estos momentos concentra la atención de las clases industriales y mercantiles norteamericanas, de acuerdo con la política arancelaria de Roosevelt.

Se discutió el asunto a fondo, lo cual dió motivo a que se sustentasen diversos criterios. Esto ha podido dar lugar a interpretaciones equivocadas, ya que es común exagerar el efecto de las opiniones que se expresan en las asambias, y así se confunde una queja o protesta aislada de orden local con las tendencias generales que al fin se imponen y prevalecen.

Por fortuna, la causa de la reciprocidad se ha anotado una nueva victoria en la Convención de Houston, como lo demuestran las conclusiones que a continuación copiamos: «Pedimos que el Gobierno Federal preste atención a los futuros tratados comerciales con los países de la América para lograr que se aumentan las transacciones con nuestros mercados naturales a través de todo el hemisferio occidental».

Los debates se desarrollaron en torno de los convenios de reciprocidad mercantiles con Cuba y el Canadá, siendo muy señalado el discurso que pronunció mister James A. Farrel, Presidente del Consejo Nacional del Comercio Exterior. Solamente su tema anuncia un criterio: «el engaño del abastecimiento propio». Partiendo de esa base mister Farrel sacudió con rudeza a la que calificó de «pequeña pero ruidosa escuela economista», es decir a los partidarios del aislamiento comercial que rechaza cuanto sea trato y cambio de productos.

Marcó más el sentido de las conclusiones de la Convención de Houston, el acuerdo allí adoptado de felicitar al Jefe de la Cancillería de Washington, mister Hull, por «hacer efectiva la política de tratados recíprocos de comercio».

Debemos regocijarnos del espíritu que sigue predominando en Norte América favorable a la reciprocidad, pues ello garantiza la vigencia del Tratado con la gran República vecina, tan necesario para nuestra economía como reconoce y proclama a diario la USEC, en sus vigorosas y resonantes campañas.

La Madre Conchita espera perdón del Presidente Cárdenas

El Jefe del Gobierno dice que para el año próximo adelantará en sus planes

MAZATLAN, diciembre 2 (AP).—La Madre Conchita de la Llata, acusada y convicta de haber instigado el asesinato de Obregón, regresó con su esposo, Carlos Castro Ba..., a la penitenciaría local, procedente del presidio de las Islas Marías, declarando al llegar que espera que el Presidente Cárdenas le perdone el resto de la pena que le fué impuesta.

LAZARO CARDENAS VE CON OPTIMISMO EL PORVENIR

MEXICO, D. F., diciembre 2. (AP).—Según el general Lázaro Cárdenas, que cumplió hoy un año en el Poder, el porvenir de México es óptimo, añadiendo:

—No hemos realizado todo cuanto proyectamos por muchas razones, pero con la experiencia que hemos obtenido y los conocimientos que en la actualidad poseemos, tengo la seguridad que el año que viene adelantaremos más.

El Gobierno, según expresó, continuará sus esfuerzos por alcanzar un grado superior de adelanto en los órdenes social y económico, propiciando a la vez el beneficio de las clases agrarias.

El Presidente pasó el día con su mujer y su hijo en Cuernavaca.

EL TENOR B. DE MURO

Estuvo ayer en nuestra redacción, con el propósito de visitar a nuestro director, el notable tenor español Bernardo de Muro. Por hallarse ausente en esos momentos el doctor Rivero, no pudo saludar al distinguido artista, que fué cumplimentado por otros compañeros.

Bernardo de Muro es un cantante de fama universal. Hace algún tiempo estuvo en la Habana, en una de las temporadas de Bracale —el popular empresario recientemente fallecido— y entonces obtuvo el aplauso del público y el elogio de la crítica por su despliegue de facultades en «Aida», «Andrea Chenier», «El Trovador» y otras obras del repertorio dramático.

Saludamos al gran artista y celebraríamos muy de veras poder oirle de nuevo en la Habana.

AGRICULTURA SE OCUPA DE LOS DAMNIFICADOS POR EL ULTIMO CICLON

El señor Francisco Castro, Sub-Secretario de Agricultura, dispuso ayer que se embarcasen urgentemente para Santiago de Cuba los agrónomos del Departamento señores José B. García y Raul Agüero, con el propósito de que se entrevisten con el Gobernador de la Provincia, doctor Pérez André y lleven a cabo un recorrido por las zonas que fueron abatidas por el último ciclón, a fin de que hagan un estimado de cantidad y clase de semillas que necesitan los agricultores que sufrieron las consecuencias del referido meteoro que azotó aquella región.

FECHAS Y ANIVERSARIOS

El día 3 de diciembre de 1904, C. D. Perine, astrónomo del Observatorio de Mount Hamilton descubrió el satélite número 6 del planeta Júpiter.

Este día del año 1795 nació en Kiddermister «Inglaterra) Sir Roland Hill, el inventor de los sellos de correos.

El día 3 de diciembre de 1554 tuvo lugar el suplicio de Pedro de Valdivia, conquistador de Chile y fundador de la ciudad de Santiago (capital hoy de la República).

El día 3 de diciembre de 1910 falleció Mary Eddy Baker, la fundadora de la Christian Sciencie, y del «Christian Sciencie Monitor», periódico que aún se publica en los Estados Nnidos. La personalidad de esta dinámica propagandista de la fe, ha sido discutidísima en el mundo entero, y recientemente, el gran escritor húngaro Stefan Zweig, la ha dedicado un ensayo vastísimo en el que relata las vicisitudes de la singular mujer que llegó a constituir una seria preocupación de la espiritualidad internacional.

MENOR ARROLLADO POR UN AUTO

Lázaro Enríquez Acosta, de 6 años de edad y vecino de J y 7, sufrió ayer graves lesiones al ser arrollado en Calzado y J, por el auto 62199, que era conducido por José Fernández García, vecino de Quinta entre Avenida y 12, en Marianao, estimándose el hecho casual.

LA VISITA QUE HIZO AYER EL DR. DODDS AL PRESIDENTE DE LA REPUBLICA

Momentos después de su llegada a la Habana, Mr. H. W. Dodds, visitó al Presidtnte Mendieta en Palacio, donde fué recibido por el Jefe del Ejecutivo y otras personalidades. En esta fotografía del interesante momento aparecen, de izquierda a derecha, el director de «Avance», Dr. Oscar Zayas; el Presidente Mendieta; Mr. H. W. Doods; doctor Andrés Domingo y Morales del Castillo, secretario de la Presidencia y nuestro director, doctor José I. Rivero.

A LAS 11 LLEGO MR. DODDS A PALACIO

El profesor de la Universidad de Princeton Mr. H. W. Dodds visitó ayer en Palacio, a las once y media de la mañana, al Presidente de la República coronel Mendieta.

Se le esperaba en Cuba el domingo, pero habiendo sufrido un ligero retraso, a causa de la nieve, el tren que lo conducía desde el Norte a Miami, se vió obligado a detenerse en esta ciudad hasta ayer en que tomó el avión regular de pasajeros que lo trajo a la Habana.

Mr. Dodds llegó a Palacio acompañado del ayudante presidencial capitán Héctor Aguilera y del delegado de la Secretaría de Estado señor Luis Moas.

Ya en el salón de los espejos aguardaba al distinguido viajero el Jefe de la Nación. Con éste se encontraba el Secretario de Justicia e interino de la Presidencia doctor Andrés Domingo, el ayudante capitán Viera y los doctores José I. Rivero, director del DIARIO DE LA MARINA y Oscar Zayas, director de nuestro colega «Avance». Como es de todos sabido, los doctores Zayas y Rivero actúan de mediadores en el problema político, habiendo propuesto la fórmula del experto electoral para que emita un dictamen sobre la cuestión planteada por el fallo del Tribunal Superior Electoral en lo que respecta a los compromisarios.

El Presidente Mendieta, al estrechar la mano del profesor Dodds, le manifestó que agradecía profundamente que hubiese aceptado la invitación del Gobierno cubano, encargándose al efecto del estudio de nuestro problema político.

El doctor Dodds respondió entonces que era para él un altísimo honor el venir a Cuba para cumplir tan delicada misión, porque estaba seguro de que el Gobierno tenía el propósito bien firme de realizar unas elecciones honradas.

Seguidamente se cambiaron nuevas frases entre el Jefe del Estado y el distinguido visitante, terminando la entrevista, cuya duración fué de un cuarto de hora.

Cuando el profesor de Princeton abandonaba el Palacio, siempre en compañía del capitán Aguilera y del doctor Moas, los repórters se le acercaron solicitando noticias sobre su conferencia con el Presidente.

El doctor Dodds se limitó a decir que había hecho una visita de cortesía al coronel Mendieta y añadió que se proponía saludar, poco después al Embajador de los Estados Unidos Mr. Caffery.

Añadió que en distintas ocasiones estuvo en la Habana, pero como simple turista, concurriendo a las temporadas hípicas.

Dijo que permanecerá en Cuba, muy poco tiempo.

Luego de despedirse de los periodistas el profesor se dirigió a pie hasta la Embajada de los Estados Unidos, sita en la Avenida de las Misiones.

EL SECRETARIO DE LA PRESIDENCIA.—El Secretario interino de la Presidencia dictor Andrés Domingo, ratificó a los periodistas que le interrogaron que la entrevista del profesor con el Presidente, había sido de pura cortesía.

Según noticias recogidas en Palacio, Mr. Dodds permanecerá en Cuba dos o tres días más.

EL DOCTOR AGUSTIN ACOSTA.—El Secretario de la Presidencia, con licencia doctor Agustín Acosta, hizo a los repórters las siguientes manifestaciones:

«Respondiendo a la exhortación tanto del Presidente de la República, como de los Partidos Políticos, la campaña electoral se mantiene en toda su intensidad y es de esperarse que el día de los comicios, Cuba demuestre su capacidad para elegir al Gobierno que ha de regir sus destinos».

Con un magnífico banquete conmemoró su 1er. año de vida la Cia. de Seguros Unión de Comerciantes e Industriales

Cerca de mil quinientos comensales participaron de ese acto, que puso de relieve la hermandad que existe entre todos sus componentes. Hubo discursos elocuentes

Un aspecto parcial del almuerzo de la Unión de Cimerciantes e Industriales en «La Polar».

En las amplias y hermosas galerías del stadium de la cervecería «La Polar», tuvo efecto el domingo por la tarde un formidable banquete, al que concurrieron unos mil quinientos comensales, entre los que se hallaban las más destacadas personalidades de la industria, el comercio, la banca, etc., de esta capital. Se trataba de la celebración del primer aniversario de la ya poderosa compañía aseguradora «Unión de Comerciantes e Industriales», en cuyo consejo de administración figuran hombres de negocios cuya solvencia moral y económica no necesita comentarios. He aquí la relación de los mismos: presidente, José Manuel Alvarez Cabrera; secretario, Dr. Francisco Rodríguez Ureña; director, Carlos Torres de Navarra; tesorero, don Juan Varela Granda; los demás consejeros son: Francisco Varela y Lorenzo, Manuel González Bermúdez, Ramón González Otero, Paulino Castanedo Rivas, Antonio María Souto y Pena, Andrés Alonso Fernández, José Moreda Febles, José García Menéndez, Celedonio Miguel Suárez, José González López, José Ramón Gutiérrez Llano, Pedro Fernández Soto, Blas González Valle, Avelino Lamazares Vázquez, José Manuel Guanes Collía, Cosme Sacido Ramil, Gerardo Cardo Riesco, Manuel García Fojaco, Antonio Vázquez Matías, Domingo Trneba y Regil, Manuel García Menéndez, Angel González Diez, Jesús Zabala Portillo y Jesús García.

PRESIDENCIA DEL BANQUETE. Además del mencionado consejo de administración de la compañía se hallaban en la presidencia y a la vera de ésta, numerosas y distinguidas personas, entre las que recordamos al secretario del señor Alcalde de la Habana; al señor Augusto Feo López, que representaba al doctor Nicolás Sierra, presidente de «La Polar», quien no pudo asistir por hallarse enfermo; José Rivero Muñiz, director del Trabajo; nuestro compañero Francisco C. Bedriñana; Rosendo y Juanito Varela, Rafael Benítez, jefe de publicidad del DIARIO DE LA MARINA; Cándido Posada, que representada al doctor José Ignacio Rivero; las distinguidas damas y damitas América Flores de Banzo, Carmen y Lili Banzo, y María Peralta; los señores José Mayobre y Justo, José Díaz Corral, Juan Bautista Díaz Cuervo, presidente del Centro Asturiano; Manuel Calvo García, secretario general; Manuel Pérez Tarano, jefe de inspectores de «La Tropical»; Jesús Pérez Cabo, presidente del Centro Gallego; doctor Alfredo Blanco, secretario de dicha institución; los altos empleados de la cervecería «La Polar», señores José Gutiérrez Díez, José Ibangüengoitia, José Alvariño, José González, Alberto Casanova, Sr. Campa, Fernando Rodríguez, Federico Marina, Manuel Alonso, Francisco López y Emilio Garrido, quienes auxiliaron eficientemente a la comisión organizadora de dicho ágape. Además, anotamos a los señores José María Alvarez, Vicente Bayón de Caso, presidente por sustitución reglamentaria del Centro Castellano; Ignacio Padrón Hernández, presidente de la Asociación Canaria; Avelino González, presidente de la Asociación de Dependientes; Alejo Mejido, Francisco García Méndez, administrador de la quinta «Covadonga»; Manuel Llerandi, subadministrador de la misma; Evencio Rodríguez, ex presidente del Centro Gallego; Manuel González, doctor Pelayo Cuervo Navarro, ilustre figura de la política cubana; señorita Estrella Cueto, Nena y Virginia Alvarez y Virginia Escoto; señor Malaquías Rodríguez, Angel López, secretario del Centro de Cafés de la Habana; Gabriel Rivero, Ramón Rodríguez, Jesús Suárez Pastoriza, doctor Nicolás Menéndez; el señor subsecretario de Comercio, el señor director de Seguros de la secretaría de Comercio; el jefe del negociado de Comercio de la secretaría de Comercio; el señor Emilio García, del negociado de Seguros de la secretaría de Comercio; el director de Seguros de la secretaría del Trabajo; el jefe del negociado de Seguros de la secretaría del Trabajo; el doctor Isidoro Agostini, jefe local de Sanidad; el comandante Marchena; el presidente de la Cámara de Comercio de la República de Cuba; el presidente de la Cámara de Comercio Española; el presidente de la Cámara de Comercio China; el presidente de la Cámara de Comercio de Automóviles de Cuba; el presidente de la Asociación de Comerciantes, Industriales y Propietarios de la calle Máximo Gómez; el presidente del Centro de Detallistas; el presidente de la «Unión de Comerciantes, Profesionales y Propietarios de la calle Juan Clemente Zenea»; el presidente de la «Asociación de Cafés sin Alcohol»; el presidente de la «Asociación Nacional de Ferreteros»; el presidente de la «Asociación de Lavanderos y Tintoreros de Cuba»; el presidente de la «Asociación de Industriales Panaderos»; el presidente de la «Asociación de Tostaderos de Café de la República de Cuba»; el presidente de la «Asociación de Detallistas de Pelетería»; el presidente de la «Asociación Nacional de Industriales de Cuba»; el presidente de la «Asociación de Hoteleros de Cuba»; el director de «Avance»; el director de «El País»; el director de «El Crisol»; el director de «El Mundo»; el director de «La Voz del Aire»; el administrador de «La Voz del Aire»; el director de «Finanzas»; el director del «Heraldo Comercial»; el señor Narciso María Rodríguez, presidente de la «Agrupación de Detallistas de la Habana»; señor Fernando Prego, presidente de la «Asociación de Bazares de Ropa Hecha»; doctor Virgilio Ortega, asesor legal de compañías de seguros; señora Delia Recio de Ortega, doctor Leopoldo Sánchez, juez correccional de la Sección Tercera; el director de Higiene Social de la secretaría del Trabajo; el señor Manuel Puente; el presidente de la Beneficencia Gallega; el presidente de la Asociación Nacional de Industriales de Cuba; el presidente de la Asociación de Prestamistas; el presidente de la Asociación Nacional de Fabricantes de Carbón Vegetal; el doctor Felipe Carbonel; el señor Carlos Cantero, jefe del negociado de Revisión, Bienes y Cuentas de la secretaría del Trabajo; el señor Ramón Crusellas; el Dr. Alfredo Antonetti, director de la clínica del «Sagrado Corazón»; el señor Gabriel Mouriño, presidente de la Asociación de Colonos de Cuba; el presidente de la Beneficencia asturiana; el presidente de la Asociación «Hijas de Galicia; el señor Héctor M. Herrera, secretario de la Unión de Comerciantes de la calle de Neptuno; el presidente de la Asociación de Comerciantes de Muebles y sus Similares de la Habana; el señor Ramón Rodríguez, de la fábrica de cigarros «Partagás»; el señor Antonio Roura, inspector de Seguros; Sr. Jesús Rodríguez Santana, inspector de la secretaría del Trabajo; Dr. Juan Alemán y Fortún, subdirector de Seguros de la secretaría de Comercio; Sr. José E. Villanueva, cónsul general de la República Dominicana; señor Aramís Alvarez, Sr. Oscar Banzo Abello, el doctor Mario Chaple y su esposa; y otros muchos.

LOS DISCURSOS.—Terminado el sabroso menú, hizo uso de la palabra el señor Cosme Sacido, miembro destacado de la «Unión de Comerciantes e Industriales», S. A., quien se refirió, a grandes rasgos, a los fines que persigue esa compañía aseguradora. Comenta la vitalidad adquirida por la misma en el año que lleva de fundada. Hace hincapié en que no se trata de un «negocio más», sino de una colectividad que tiene por base la previsión. Y agrega que a juzgar por la confianza que inspira será en fecha próxima una de las más sólidas instituciones netamente cubanas. Finalmente, el señor Sacido levanta su copa y brinda por la prosperidad de Cuba, así como por la del distinguido auditorio.

A continuación hablaron de manera elocuente los señores Lucio Fuentes Corripio, Antonio María Souto, Juan Varela Grande, Jesús Pérez Cabo, doctor Pelayo Cuervo Navarro, Narciso María Rodríguez y José Manuel Alvarez Cabrera, presidente de dicha entidad aseguradora.

Todos ellos glosaron la obra realizada durante un año por la «Unión de Comerciantes e industriales», S. A., y pronunciaron frases de estímulo para los prestigiosos e infatigables elementos que forman su consejo de dirección.

Alrededor de las tres y media de la tarde se dió por terminado tan grandioso acto, que constituye una página gloriosa para esa institución a la que se sienten ligadas las genuinas «fuerzas vivas» de este país; seguramente por el cubanismo integral y constructivo que la caracteriza.

Reciban los dirigentes de «Unión de Comerciantes e Industriales», S. A., nuestra más efusiva felicitación.

Una linda joven ha desaparecido de un modo misterioso

Se hallaba en un convento de Quebec y le faltaban tres años para profesar

ST. HYACINTHE, Quebec, diciembre 2. (AP).—La linda Natalie Carr, de 22 años de edad, que ingresó en un convento de Quebec, hace dos años tan secretamente que la policía de los Estados Unidos y del Canadá, la estuvo buscando algún tiempo después que desapareció de la casa de sus padres, acaba de abandonar el claustro con el mismo misterio.

Las hermanas de la Presentación de María, descubrieron hoy la ausencia de la joven novicia, suponiendo que hubiese ido a casa de sus padres en Clinton, Connecticut y que se haya detenido a visitar a una tía suya en Longueuil, no lejos de Montreal.

«Es posible que no le guste el convento y acaso haya salido porque estuviese cansada y no se sintiera bien», dijo una religiosa. «Nada sabemos».

Se explicó que Miss Carr, que dentro de tres años estaría en condiciones de hacer los votos finales, se hallaba en completa libertad para abandonar el convento en cualquier instante durante el período de prueba.

La joven, que había nacido en una familia protestante, desapareció en junio de 1933 y la policía de los Estados Unidos y Canadá, estuvo buscándola por espacio de ocho meses, al cabo de los cuales se enteró de que había ingresado en el convento de St. Hyacinthe.

UN MAGISTRADO AMERICANO ASISTIO A UNA RECEPCION

PARIS, diciembre 2. (AP.) — El magistrado Louis Brodsky, cuyo fallo favorable a los elementos que provocaron un motín anti-fascista en Nueva York fué causa de protestas por parte del gobierno alemán, fué invitado de honor en la recepción dada hoy por la Asociación Jurídica Internacional.

Asistieron a la recepción personalidades francesas y extranjeras.

LOUISE VAN ALEN MDIVANI SE CASA CON SU EX-CUÑADO

NUEVA YORK, diciembre 3. AP. La cronista social, Helen Borden, del «World Telegram», informa que «es cuestión de pocas semanas» la boda de Louise Van Alen Mdivani, primera esposa del difunto Alex Mdivani, con su ex cuñado, el príncipe Serge. Se había divorciado del primero en 1932.

LOS GANADEROS CREEN BUENA Y PROVECHOSA PARA ELLA LA LEY APROBADA POR LOS SECRETARIOS

Consideran que en la industria pecuaria se encuentran invertidos unos $400.000,000. Amnistía de contribuciones en Cienfuegos. Los empleados de Teléfonos serán oídos el 9

Antes de la celebración de la sesión ordinaria hubo ayer audiencia pública en el Consejo de Estado, a la que acudió a informar, sobre un proyecto de decreto-ley que se encuentra pendiente de la aprobación de dicho cuerpo, una comisión representativa de la Asociación Nacional de Ganaderos, a cuyo frente se encontraban los doctores José Manuel Cortina, Daniel Compte y Félix Granados.

Fué presidida la audiencia por el doctor Desvernine y asistieron a ella los consejeros Juan J. Remos, que actuó de secretario, Rafael Ma. Angulo, Manuel Giménez Lanier, Antonio Moleón, Augusto Muxó, Alvarez Arcos y Estanislao Cartañá.

El señor Compte usó de la palabra, a nombre de los ganaderos, para explicar las razones por las que estiman justificada, la aprobación del proyecto de decreto ley creando un impuesto de diez centavos sobre toda res que se sacrifique con destino al consumo público.

Señaló que la industria ganadera es la segunda riqueza del país y que el ochenta y cinco por ciento de la misma se encuentra en manos nativas, estimando necesario que se la proteja, no con meras medidas que la defiendan de la competencia exterior, sino colocándola en condiciones de mejoramiento para que ella pueda desenvolverse y acrecentar la riqueza cubana.

Ee propósito, perseguido por la Asociación Nacional de Ganaderos declaró es el que apoya el proyecto pendiente le aprobación en el Consejo, pues al mejorar la industria no solamente se mejoran los que han invertido el dinero en dicha industria, sino que mejoran las condiciones que el país requiere para su progreso y bienestar.

Declaró que la industria ganadera en Cuba es deficiente y que aunque muchos ganaderos han tenido que mejorar la calidad de sus reses, unos por espíritu de tradicionalismo y otros por distintas causas, no lo han hecho persiguiendo una tendencia científica, y de ahí que dieran preferencia a la obtención de la mayor cantidad de carne, descuidando la calidad.

Refirió que mediante esta nueva tendencia si se logra como el espera, ese resultado, Cuba podría no sólo abastecer por sí misma su mercado sino exportar carnes a los Estados Unidos, que por sus condiciones de riqueza, capacidad y prosperidad, serían un excelente mercado para nuestras carnes.

El señor Compte, después de referirse a las condiciones de vida del campesino cubano y de señalar la necesidad de mejorar su actual condición, que estimó semejante a la del intocable hindú, terminó solicitando del Consejo la aprobación del proyecto que éste tiene en estudio.

A continuación habló el Dr. Cortina, reforzando con otras argumentaciones los razonamientos del señor Compte. Dijo que la prosperidad de Cuba hasta el presente había obedecido solo a golpes afortunados pero que nunca había sido producto de la organización científica de su vida industrial, agrícola y comercial.

El cincuenta o sesenta por ciento de la tierra cubana —declaró—, dedicada a la ganadería, requiere una preocupación y constituye un factor que hace defendible el propósito de los ganaderos. Todos ellos representan un capital de cerca de cuatrocientos millones de pesos, que Cuba posee y que debe movilizar y defender. Europa, cada día más poblada, tiene menos tierra que dedicar a la crianza de ganado y ofrece, por lo tanto, puesto que su principal alimento es la carne, un amplio campo a exportar y una excelente perspectiva para Cuba.

Nuestro país, —continuó diciendo— carece de banca y de organismo emisor y regulador de su moneda; casi su única riqueza propia es su ganado, el cual es utilizado por los campesinos como instrumento o signo de contratación. La riqueza de Cuba, la industria azucarera, el tabaco y el comercio está congelada y por lo tantos debe ayudarse a la ganadería.

El doctor Alvarez Arcos interrogó a los comisionados si el proyecto sometido al Consejo satisfacía plenamente las aspiraciones de los ganaderos y si garantizabala cooperación de todos ellos, y el doctor Granados le contestó que dicha ley había sido modificada en más de un concepto de los propuestos por la Asociación de Ganaderos al Consejo de Secretarios pero que ellos la aceptaban así, confiando en que, cuando demostraran los resultados del plan propuesto, se les darían las otras facilidades que les han sido restadas, y terminó asegurando que al desarrollo del plan propuesto contribuirán todos los ganaderos.

Después de la información pública celebró el Consejo su sesión ordinaria. La presidió el doctor Giménez Lanier, por haber tenido que ausentarse el doctor Desvernine.

Se comienza dando cuenta de diátintas comunicaciones, una de ellas de los empleados de la Cuban Telephone Comp., en la que solicitan ser oídos antes de que el Consejo continúe la discusión del proyecto de Retiro Telefónico.

Se acordó concederles audiencia para el próximo lunes.

Fué aprobado después, con urgencia, un proyecto del doctor Giménez Lanier concediendo una amnistía para las contribuciones municipales en la ciudad de Cienfuegos. El proyecto explica ampliamente las razones que justifican esa medida y que se hacen descansar en los daños materiales sufridos por los comerciantes e industriales de aquella ciudad con motivo del ciclón que la azotó recientemente.

La votación favorable a este proyecto fué unánime y también también la explicación de los consejeros de que únicamente votaban esta medida atendiendo a la situación que atraviesa Cienfuegos, ya que es propósito de ellos no aprobar ninguna ley de índole económica durante el prsente proceso electoral.

También fué aprobada una ponencia del doctor Moleón favorable al proyecto del Secretario de Educación anexando la Escuela de San Alejandro al Negociado de Enseñanza Superior Escuelas Especiales de la Secretaría de Educación.

Finalmente el Consejo reanudó la discusión del proyecto sobre el ejercicio de la profesión de ingeniero en Cuba, aprobando los incisos j, k, y l, que están redactados en la siguiente forma:

J) El estudio, diseño, cálculo y montaje de toda clase de maquinafia, aparatos y dispositivos eléctricos, incluyendo planta o líneas de intercomunicación eléctrica.

K) El estudio, proyecto, dirección y supervisión de explotaciones agrícolas y mineras sin perjuicio de los derechos que las leyes recanocen a los peritos agrónomos y a los maestros azucareros en cuanto a las primeras.

L) El estudio, proyecto y supervisión de cualquier obra propia de la ingeniería naval y aéreo-dinámica.

En el inciso k se produjo un amplio debate, en el que tomaron parte principal los señores Cartañá, Ramos, Muxó, Alvarez Arcos y Giménez Lamier. Yos señores Cartañá y Arcos mantuvieron el criterio de que la supervisión de las explotaciones agrícolas, puestos bajo la dirección obligatoria de un ingeniero, aunque este lo sea agrícola, significaba una exigencia demasiado proteccionista, ya que no deja apenas campo al práctico en la materia.

En el debate se llegó a una conclusión armonizadora, y a ese objeto se acordó que el doctor Alvarez Arcos redactara un artículo, que irá al final de la Ley, aclarando el alcance de dicha exigencia.

El inciso fué suprimido totalmente, y siendo la hora reglamentaria se dió por terminada la sesiNn.

Pinar del Río y la cuota azucarera

NO andábamos errados en nuestro artículo publicado en la edición de este periódico correspondiente al día 26 del corriente, cuando afirmamos que las peticiones de la provincia pinareña, recabando una mayor cuota azucarera, eran justas y que el Gobierno debía prestar una preferente atención al problema. Y hacemos esta afirmación fundados en los razonamientos lógicos e irrebatibles de la «Columna Editorial» del DIARIO DE LA MARINA, del propio día 26, titulada «Frente Unico de Defensa Económica», reforzados aquéllos por los consignados en la edición del 27 bajo el título de «El Tratado de Reciprocidad y la Cuota Azucarera».

Las peticiones de las clases vivas de Pinar del Río consistentes en un mejor trato para la región, recabando una mayor cuota azucarera, se ajustan al espíritu del Tratado celebrado por Cuba con los Estados Unidos, el cual persigue como fin primordial «la rehabilitación económica de este país, que traerá el aumento de la capacidad adquisitiva del pueblo cubano y con ésta, mayores compras a los Estados Unidos, los cuales obtendrán de esta manera, compensación por las ventajas ofrecibas a Cuba». (Palabra del «Editorial»).

El reparto de cuotas hecho hasta ahora, en términos generales, podría decirse que era aceptable; pero, adolece de defectos que pueden y deben subsanarse para la zafra próxima. No se podía exigir, tampoco, que hubiera sido perfecto, porque como en toda obra humana, esta perfección sólo puede lograrse cuando, advertidos los defectos, puedan subsanarse en la práctica. Así, cuando se hizo el anterior reparto, no se tuvieron en cuenta distintos factores que son esenciales para que aquél resultase equitativo, entre ellos, el número de habitantes de la región, el costo de la mano de obra, áreas de cultivo, clase de trabajadores empleados, etc. Estos factores influyen en el reparto y deben ser considerados, no sólo a través de las empresas azucareras, sino de la masa de población, a la que va directamente el perjuicio que se obtenga por una mejor o peor distribución de la cuota.

A los efectos del tratado con Estados Unidos los factores apuntados son decisivos: los beneficios que el mismo brinda han de obtenerse mediante una distribución equitativa de la producción, de manera que ésta beneficie a todas y cada una de nuestras regiones, sin preferencia para ninguna. Así podrá ser distribuída la riqueza que se obtenga, en forma tal, que alcance al mayor número de habitantes, aumentando así su capacidad adquisitiva, sin que se dé el caso de que provincias como la de Pinar del Río, con una población cercana al medio millón de vecinos, la mayor parte de éstos se vea privada de participar en los beneficios que reporta el Tratado; ya que son muy pocos los obreros y campesinos que perciben jornales cuando sólo haya que elaborar una reducida cuota como la asignada, de seiscientos mil sacos de azúcar, la cual, como hemos dicho, sólo representa un 3.33 de la totalidad de la zafra. El resto de la población pinareña permanecerá como hasta ahora, con los brazos cruzados, sin tener un pedazo de pan que llevarse a la boca. Mientras —como acertadamente afirma Manuel A. Batsinde en un brillante artículo— en otras regiones de la Isla, que acaparan mayor cuota, son utilizados braceros extranjeros, cuyos jornales no quedan en el país y por tanto no contribuyen a aumentar la capacidad adquisitiva de Cuba, que es el fin que se persigue con el Tratado.

Tan cierto es lo que afirmamos, que el editorialista de ese periódico, perfectamente empapado del problema y por lo visto bien informado de los propósitos de Estados Unidos y de los puntos de vista que han de sostener los contrarios al Tratado ha dicho textualmente lo siguiente:

«En los Estados Unidos hay un vivo interés en que los beneficios que Cuba recibe con el Tratado se extiendan al mayor número de los habitantes de Cuba y se distribuyan equitativamente entre éstos. Sólo así el Traado podrá reportar ventajas a los agricultores, a los manufactureros y a los obreros americanos, ampliamente distribuídas también, que lo justifiquen ante la opinión del pueblo de Estados Unidos. El interés norteamericano en esa amplia distribución de los beneficios del Convenio en Cuba, no es un interés de entrometimiento en las cuestiones cubanas; está determinado por el deseo de obtener compensaciones que de otro modo no podrían alcanzar. A este particular es al que se refería el informe de la «Foreign Policy Ass»., cuando decía que la opinión norteamericana tendría la vista fija en la aplicación que se hiciera en Cuba de las ventajas del Tratado. Si en Cuba hubiera elementos que, por cualquier razón y de una manera o de otra, fueran privados de la parte equitativa de los beneficios del Tratado que deban corresponderles y sumaran sus quejas a las acusaciones de los enemigos del Convenio, éste correría muy grave riesgo...»

Pedro RODRIGUEZ ORTIZ.

Habana 28 de Noviembre de 1935.

M.E.C.D. 2016

UN ANESTESICO NUEVO HALLADO POR UN DOCTOR

NEW YORK, diciembre 1o. —El doctor Leory Hartman, profesor de odontología de la Escuela de Cirugía Dental y Oral, Universidad de Columbia, ha descubierto un nuevo e inofensivo anestésico que eliminará el dolor en la preparación y relleno de las caries dentales!

El doctor Hartman dice que su descubrimiento es una solución la cual es aplicada a la superficie del diente a ser tratado. El doctor Rappleye, Dean de la Escuela de Médicos y Cirujanos, calificó así el descubrimiento: «Es una de las más grandes contribuciones a la práctica del arte dental».

El doctor artman no reveló por completo los detalles de su descubrimiento, en espera de obtener su potente, pero dijo que éste se basaba en una nueva teoría del dolor y en el reconocimiento de una substancia hasta ahora desconocida en la «dentina» de los dientes.

La nueva solución está todavía por ser nombrada. Sus derechos de patente han sido asignados por el doctor Hartman a la Escuela Dental de la Universidad de Columbia. Tanto el precio y la calidad de la misma serán weterminados y controlados por la Universidad, para que pueda ser usada extensamente, evitándose la explotación del público. El producto comercial estará a la venta dentro de poco.

El doctor Hartman durante veinte años, ha estado haciendo minuciosas investigaciones en pró del descubrimiento de un analgésico tal.

De acuerdo con las antiguas teorías sobre el dolor dental, se inyectaban ciertas soluciones en la «pulpa del diente a ser horadado». Hace dos años el doctor Hartman, desarrolló una nueva teoría la cual sirve como analgésico a la parte exterior del diente, impidiendo que el dolor pase hacia la cámara interior, donde está el nervio.

El descubrimiento ha sido sometido a prueba, dando perfecto resultado en más de 500 casos en la clínica de la Escuela Dental de Columbia. La solución se deja en contacto con la «dentnia» del diente durante un minuto o un minuto y medio. Despés de esta aplicación tiene efectividad pró un período de tiempo de 20 minutos a una hora durante el cual se puede atender la carie del diente sin dolor alguno para el paciente.

El nuevo analgésico no tiene consecuencia alguna, aseguró el doctor Hartman mientras que la «pulpa» permanece saludable por completo. Las prebas fueron hechas en seres humanos en todos los casos utilizando a voluntarios que se prestaron al experimento.

El doctor Hartman quién nació en Victoria, British Columbia, estudió en la Escuela Victoria, afiliada a la Universidad Mc Gill. Se graduó en 1913 en la Escuela Dental de la Universidad Northwestern.

FARMACIA
DROGUERIA
DE
"JOHNSON"
DE TURNO LOS LUNES
Obispo Nº30 TELEFONO-A-2129.

LA MAYOR
35 EDIFICIOS
700 EMPLEADOS
SARRA
DROGUERIA
ABIERTA TODOS LOS DIAS
TODA LA NOCHE LOS MARTES
A-8026 A-3641

FARMACIAS de turno hoy

MARTES

HABANA

Antonio M. Lanzcano (Manrique) 7 ..... M-4231
Ave. Menocal y E. Villuendas U-7070
Ave. Menocal 59, esquina a Estrella U-4000
Ave. Menocal (Infanta) 131 ..... U-4066
S. Ignacio esq a Empedrado M-4266
Carlos III y Oquendo U-6830
Ave Simón Bolívar y A. M. Lazcano M-5229
Ave. República (San Lázaro 202 ..... A-7578
B. Massó, (Escobar) y M. Gorgas M-5020
Compostela 163 ..... M-8821
E. Palma (Consulado) y Colón M-5410
F. Villuendas y Oquendo U-6841
Gral Aguirre (Animas) 1 ..... M-5557
Gral. Alemán, (San Nicolás) y Rayo U-7097
Gral. Carrillo, (San Rafael) 170 ..... M-4819
San Miguel y Lealtad U-6743
Máximo Gómez (Monte) 162 A-9898
M. Gómez entre Romay y San Joaquín M-4128
P. Gómez (Corrales) y Cienfuegos M-4819
Príncipe 19 ..... U-7097
Rafael M. de Labra y Barcelona M-4517
Rafael M de Labra (Aguila) 180 ..... M-5353
Ruiz de Luzuriaga (Vives 139
República del Brasil (Teniente Rey) 41 ..... A-1106
Salud y Gervasio U-2507
San Jasé 122 ..... U-2507
Tejadillo 38 ..... M-5272
Zenea (Neptuno) 59 ..... M-4170

VEDADO

Ave de España (Calle 17) 58 entre J e I F-6092
Ave. España (17) 453 ..... F-6193
Calzada y 10 ..... F-6262
23 No. 257 ..... F-4044
23 No. 381 ..... F-6127
Zapata y B F-6007

VIBORA

10 de Octubre 444 y Chapls I-7289
10 de Octubre 600 ..... I-7581
Carretera de Managua y Valiente I-5342
San Francisco y Lawton X-2326
Santa Catalina y Luz Caballero I-7474
Tejar 16 (R. Lawton) X-2318

JESUS DEL MONTE S. SUAREZ

10 de Octubre y Santa Emilia I-4473
San Leonardo y Flores 7466
10 de Octubre y Municipio . X-1717

LUYANO

Calle 11 y R de Cardenas (R. Batista) X-2525
Concha 238 B .....

CERRO

Calzada del Cerro 599 esquina a Patria M-5136
Churruca 16 ..... I-7440

NOTA.—Este grupo deberá prestar servicio público todo el día y toda la noche de los domingos siguientes: Enero 13, Febrero 24, Abril 7, Mayo 19, Junio 30, Agosto 11, Septiembre 22, Noviembre 2 y Diciembre 15.

HABANERAS *por M. R. de Fontanills*

LA MODA ACTUAL

PATRON NUMERO 812

Esta creación de París es el ideal para las colegialas y las chicas que al salir de la escuela prefieren el trabajo de oficina a las largas y aburridas horas de la casa. Lo seguro es que quien se lo ponga atraiga muchas miradas de admiración. Su confección es muy fácil. El patrón indica hasta los más menudos detalles.

Tallas de 12 a 20 y de 30 a 38.

ACCESORIOS DE LA MODA

Cada día llegan nuevos modelos de París, donde la gentil **modiste Mlle. Mathilde Cnmont** hubo de separar los más bellos artículos de invierno que constituyen una verdadera novedad.

Vestidos de noche, tarde y **sport** de las mejores y más conocidas firmas francesas tales como **Lelong, Vionnet, Schiaparelli y Piquet** y sombreros de **Rose Valois, Talbot, Reboux** | **M. Alphonsine y Desct,** aparecen en la colección más bella y completa que hemos visto en el elegante **atelier** de Prado 88 que en estos días, se ve invadido de un público distinguido, después de celebrada la exposición en el **Jockey Club.**

Echarpes collares, bufandas, guantes, bolsas, carteras y adornos de fantasía se mezclan graciosamente en el mundo de bellezas que recibe constantemente Mlle. Cumont.

NOTAS DE PARIS

Pocas veces se ha visto que los **conturieres** de París estén de acuerdo, aceptando unas medidas que todos convienen en llamar de última moda. Ellos admiten que el negro es el color más seguro para la temporada, el acuerdo, porque cada uno la ve según su gusto, queriendo vestir a la mujer las faldas serán más cortas para la calle, hasta el tobillo para por la tarde y hasta el suelo en los trajes de noche.

Pero cuando se trata de una cuestión de belleza, entonces no están de acuerdo, porque cada uon la ve según su gusto, queriendo vestir a la mujer bajo un tipo distinto que se contradicen rotundamente gustando cada cual diferentes estilos.

Chanel cre eque lo principal para la belleza es conservar la salud dominando más bien que alterando peligrosamente las tendencias esculturales pesando los encantos más bien que las libras y estudiando los colores que le vienes bien. Estos son los diversos modos de ganar la aprobación general y especialmente la del elemento masculino.

Algunas mujeres a quien ella viste con más gusto son francamente gruesas, pero en cambio resultan agradables y graciosas y Chanel considera estas cualidades primordiales para llevar la ropa buena en la mejor manera Según ella el tener medidas perfectas no vale nada si la expresión de la cara no es agradable. Dice que como la naturaleza no ha hecho a todas las mujeres iguales no es posible que sean todas de la misma medida, ocurriendo que con el fanatismo de las dietas se les agria el buen humor.

PRODUCTOS DE BELLEZA

Entre los productos de belleza que mejores resultados están dando por sus propiedades estimulantes y sus componentes puros y de primera calidad son los conocidos con el nombre de **Mireya** donde se encuentra el jabón que tanta fama ha adquirido y | la crema que se aplica todas las noches al acostarse, después de tener el cutis limpio.

El cuidado que hay que tener siempre con el cutis ha de aumentarse en esta época en que las alteraciones de la temperatura ofrecen un peligro para la piel.

DOS LUTOS

Yo siempre me lamento de todas tus desgracias;
y comparto contigo tu horrible sufrimiento.
Sin embargo, otras veces, contrito me arrepiento
al pensar qué la vida llena está de falacias.

Finjo ser muy alegre. Busco grandezas nuevas;
hago alarde en la orgía de una infinita calma;
y mi angustia es más negra que el luto que tu llevas
solamente en la ropa, más yo llevo en el alma

Mi alma es una rosa sin sol ni primavera;
una estación sombría de inacabable invierno;
y ya ves, tu desgracia, es al fin pasajera;
tu lueto es transitorio: ¡pero el mío es eterno!

Nemesio Carcassés Pérez.

HARINA ESPECIAL

A las distintas preguntas que nos hacen sobre los establecimientos que reciben la magnífica harina **White Lily** diremos que aunque ya se está vendiendo en muchos establecimientos de la capital su depósito o agencia donde pueden también solicitarla | es por los teléfonos M-7234 o A-9255.

Esa harina ha logrado imponerse entre las familias porque reconocen en ella sus propiedades alimenticias además de quedar con ella todos los dulces más suaves y de fácil digestión que cualquiera otra.

MENU DEL DIA

Almuerzo	Comida
Fruta bomba natural	Grape fruit
Tortilla de petit-pois,	Sopa de menudos
Costilla empanizada	Pollo en salsa madera
Ensalada de col	Ensalada de lechuga
Arroz con leche	Flan de coco

RECETAS DE COCINA

Bacalao Muselina

Se desala el bacalao quitándole los pellejos y espinas, deshilachándolo. Se le añaden tres cucharadas de harina de Castilla, dos de agua, dos de aceite, una yema cruda, varias gotas de cognac, dejándolo así preparado dos o tres horas, dándole vuelta a cada rato. Se pone a calentar buen rato, friéndolo a fuego vivo.

DIARIO DE LA MARINA Departamento de Patrones

Incluyo $0.20 cts. en sellos de correos para que me envien el patrón No..... tamaño No..... a la siguiente dirección.

Nombre .....

Dirección .....

.....

Los pedidos deben hacerse solamente por correo, adjuntando en sellos de correo o giro postal el importe de cada Patrón que es de VEINTE CENTAVOS.

Se demora de quince a veinte días en hacer la entrega del Patrón, el cual despachamos por correo a la dirección que se nos indique. No tenemos los Patrones aquí Estos nos los envían de los Estados Unidos de acuerdo con nuestro pedido.

La Casa Life

¡La Máxima Colchonería de la República!

NO SE DUERMA EN LOS LAURELES Y PREPARESE PARA EL PROXIMO INVIERNO

FRAZADA «SEAL» tamaño 66 x 76	$1.20
FRAZADA «WINSTON» tamaño 70 x 80	1.45
FRAZADA «RADIANT» tamaño camero	1.80
FRAZADA «SUNGLOW» tamaño camero	2.00
FRAZADA «WILLOW» tamaño camero	2.45
FRAZZADA «INWOOD» tamaño camero	4.00
FRAZADA «NASRAM» tamaño camero (LANA PURA)	16.50

Acabamos de recibir el surtido más completo, tanto en colores, calidades y precios de «FRAZADAS», SOBRECAMAS, Toallas «CANNON» y demás artículos propios para la habilitación de la cama.

DOS UNICAS TIENDAS

La Casa Life

TTE. REY Y HABANA A-6724 — APARTADO NUM. 1997 HABANA — SAN RAFAEL Y RAYO M-7063

Servimos pedidos al Interior. Escriba al Apartado 1997.

AL MARGEN DE LA HISTORIA

El Zarevitch Alejo

Ciento un cañonazos anunciaron al pueblo ruso que la Zarina Alejandra Fedorwna, esposa de Nicolás II, había dado a luz un varón. Un estremecimiento de júbilo y de esperanza surcó el vasto imperio de los Romanoff. ¡La dinastía en línea directa estaba asegurada! Y los buenos vasallos unieron sus preces a las del Zar para agradecer al Altísimo aquel señalado favor.

¡Había nacido un Zarevitch! La Corte vistió de gala; hubo grandes fiestas en toda la nación, y Nicolás II firmó una amplia amnistía para los presos políticos, anunciando, al mismo tiempo, que estaba dispuesto a efectuar una serie de reformas liberales que aliviarían notablemente la situación desesperada de los siervos, hijos de la gleba.

¡Había nacido un Zarevitch! Los ciento ochenta millones de rusos creyeron que aquel niño, nuevo Mesías, al andar de los años, iba a redimir sus miserias. Por eso en todas las casas se encendieron lámparas de aceite ante los iconos sagrados y todas las madres de Rusia rezaron por la Zarina.

Pero el Zarevitch, desde temprana edad ,constituyó una seria preocupación para sus padres. Enfermizo, débil, hemofílico, no era ciertamente una regia esperanza para el porvenir. Los médicos más eminentes del mundo desfilaron por la cámara del príncipe niño. Algunos lograron, mediante tratamientos especialísimos y lentos, hacerle andar trabajosamente. Pero no fué posible que aquel vástago débil del árbol ancestral de los Romanoff ofreciera romper súbitamente en una floración de vigores. Un buen día, un monje charlatán e ignorante, Rasputín, trazó unos signos cabalísticos sobre la frente pálida de Alejo. Luego, le dió a beber una pócima extraña. Y el Zarevitch tuvo una rápida mejoría. Llegó a presentarse con su padre en una gran revista militar. El pueblo y el ejército lo aclamaron. El príncipe, con su uniforme de coronel de cosacos rojos, disimulaba perfectamente sus dolencias. Pero, más tarde, al regresar a Tsarkoie Selo, cayó rendido sobre las recias espaldas de aquel marino abnegado y bueno que le acompañó toda su vida.

Los milagros de Rasputín le valieron enorme influencia en la Corte. La Zarina se dejó embaucar por el aventurero audaz. Y el Zar, temiendo siempre por la vida de su «Rayo de Sol» —el Zarevitch— transigió con los raros caprichos de Rasputín que, poco a poco, se fué convirtiendo en el verdadero amo del imperio.

En tanto, el heredero de la corona iba manifestando su carácter. Dulce y tierno con sus padres, se producía con altanería sin igual con el resto de la familia y con el pueblo. Al Gran Duque Nicolás —tío del Zar y, probablemente, el único gran militar de los Romanoff— lo trataba despiadadamente, sin respetar su edad y su condición. Una tarde, al encontrarse con él en los jardines de palacio, lo llamó:

—¿Cómo te atreves a pasar ante mí sin saludarme?

—Es que tú no eres más que coronel de cosacos y yo soy general— dijo el Duque echando a broma las palabras del niño.

—Tienes razón; pero yo soy el Zarevitch. ¡el Zarevitch! y tú no eres más que un Gran Duque. ¡Salúdame!

Y lo dijo en tono tan violento, tan imperativo, que el venerable anciano desenvainó su espada y le rindió solemnes honores militares.

Comentando este caso con el Zar, el viejo general le dijo:

—Debo prevenirte, «Nicky». Tienes que intentar que el Zarevitch modifique un poco su carácter.

Pero intervino la Zarina Alejandra.

—¿Qué dices? Mi hijo tiene un alto concepto de su condición! ¡Es un verdadero Romanoff! Cuando él ciña la corona imperial...

Pero la corona imperial no cayó nunca sobre las sienes pálidas del pobre niño. En casa de Ipatieff, en Ekaterinburg, las balas asesinas de los revolucionarios cortaron las alas al aguilucho de los Romanoff.

J. S. A.

DE FIESTA TODA LA NOCHE
Bebiendo y Comiendo

En su Escritorio al Día Siguiente... Temprano y Contento... Se Siente Como Nuevo

Buen semblante...cabeza despejada...estómago asentado

Si desea usted algo que le alivie las indisposiciones y el malestar de estómago en menos tiempo que los remedios caseros ordinarios, tome un poco de BiSoDoL en un vaso de agua. ¡Se convencerá de que en menos de 5 minutos alivia las indigestiones, los gases, las acedías y el malestar que frecuentemente resulta de comer y beber! En todas partes se están substituyendo los anticuados remedios con esta admirable preparación que corrige el malestar de estómago al instante.

Además, no se conoce nada que mantenga el aliento tan fresco ni tan puro. Un vaso de agua con un poco de BiSoDoL todas las mañanas al levantarse, basta para neutralizar el exceso de ácidos formados en el estómago y que son la verdadera causa del mal aliento. BiSoDoL asienta el estómago, y la sensación de frescura que produce en la boca todo el día, le indica a usted que su aliento está deliciosamente puro. Pruebe el BiSoDoL ahora mismo si desea buena digestión y aliento fresco y puro todo el día. Quedará muy complacido de los resultados.

B112

BiSoDoL

PARIS - HOTEL MONT - THABOR

(Opera).——4 rue du Mont-Thabor 4——(Place Vendome)
HOTEL DE LUJO Y ECONOMICO
180 HABITACIONES CON BAÑO Y DUCHA
En este Hotel encontrarán toda clase de facilidades por ser su GERENCIA ESPAÑOLA

Para hacer desaparecer las espinillas

Límpiese el cutis con Jabón Resinol. Aplique Ungüento Resinol a las espinillas, dejándole el mayor tiempo posible antes de lavarse. Basta hacer esto una o dos veces diarias para que el cutis se torne más terso, despejado y suave en pocos días. *En las droguerías.*

Muestra gratis. Resinol, Dept. 56-Y, Balto., Md.

Resinol

REGLANAS *por Alejandro Pérez Pérez*

TRASLADO.—Para la Habana.

Lo han efectuado dos apreciados matrimonios.

Me refiero a los esposos Georgina González Fleita y Luis Carro Rodríguez, exteniente de la Marina de Guerra.

Y Carmen González de García y Juan Gerardo García, quienes han instalado su hogar en la casa número 127 de la calle de Revillagigedo.

Encargo tengo de así hacerlo saber a sus numerosas amistades.

Por este medio.

El que muy gustoso cumplo.

UNA GRAN FIESTA BAILABLE. La matinée del domingo próximo.

En los amplios y elegantes salones del Centro Español de Regla.

La amenizará la popular orquesta de «Antonio María Cruz».

Desde las dos hasta las siete de la tarde.

El entusiasmo existente entre nuestras damitas, es extraordinario, hasta el extremo de poderse garantizar que esa matinée será un nuevo, éxito para la sociedad hispana.

Circulan ya las invitaciones.

Ellas son requisito indispensable para las damas, las cuales pueden obtenerlas tdos los días de ocho a diez de la noche en la secretaría del Centro Español.

Para los caballeros se ha señalado la cantidad de treinta centavos por concepto de guardarropía, y no cincuenta, como erróneamente se ha publicado.

La juventud bailadora está de plácemes.

Pues ha señalado esa gran matinée del próximo domingo en la sociedad hispana, como el punto de reunión obligado.

Allí estaremos.

ENFERMO.—De cuidado. Lo está un amigo muy estimado en el seno de nuestra sociedad.

Me refiero a Juan González, familiar muy querido del teniente de la Policía Marítima, Manuel Pérez Suero.

Muchos son a interesarse por su salud.

Y a desearle un pronto restablecimiento.

Entre ellos, el cronista.

EL PREGONERO.— Popularísimo semanario reglano

Que dirige y administra, respectivamente, dos de los mejores periodistas locales: Manul Cádiz y Pepe Roca, poetas y escritores de grandes méritos.

Encuéntrase en mi mesa de trabajo.

Interesantes son sus artículos.

Y noble la campaña educacional que ha emprendido.

Agradezco la visita.

Del decano de nuestros periódicos.

EN LA «ALIANZA JUVENIL».— La muy querida sociedad guanabacoense.

Se efectuó el pasado sábado un animado baile, en el que las bellas damitas—siempre numerosas en las fiestas de «Alianza Juvenil»—contribuyeron grandemente a ese nuevo éxito de la más joven de las sociedades de Guanabacoa.

Los bailables estuvieron a cargo de la orquesta de Frank Emilio)el niño ciego) y el Septeto «Coutos».

He aquí algunos nombres de las damas y damitas allí reunidas.

Señoras:

Sea el primero el de la esposa del presidente social, la muy gentil Cámara R. de Campos.

Dora Varela de Guzmán, Esmérida Ruiz de Cardonas, María Carballo de Rodríguez, Celsa Rodríguez de Rodríguez.

Guillermina Elcid de Artigas, Celia Flebes de Martínez, Francisca Rabelo de Cordoñz, Belén Ramírez de Cordoviz.

Señoritas:

Dinorah Mena, Regina Baranda, Esther Sosa, Ana Sánchez.

Hilda León, Gudelia Camacho, María Reyes, Gloria Navarro.

Carmen de Grogue, María Acosta, Aurora Vázquez.

Dalia Rojo, Panchita Díaz, muy bonita y simpática.

Cleofé Díaz, María Luisa Afá, Bella Castillo, Eloisa Castillo, Juana González, Eladín Inderían, Carmina O Hollorans, Emelia Rodríguez, Elvira Pérez.

Esther Valdés, Aida Argüelles, Esther Sánchez, Lolita Grogues, Libera Delgado, Angelina Oviedo, Silvia Alonso.

Luisa Villazón, Caridad y Estrella López, Fernanda Vives, Calga de Velazco, Celia Rabí Tabares.

Adela Suárez, Mercedes Rodríguez, Caridad e Isabel Pérez, Margot Morales, Angelina y Josefa Martínez, Acela Comesaña, Petronila Gasita.

La siempre atractiva y simpática Estrella Castillo, presidenta de la Sección femenina de «Alianza Juvenil».

Lilia Armada, Hilda Castillo, Alvarita Fernández, Onelia Lendián.

La bella y muy gentil Amelia Artigas.

Stilita Rabí Tabares, Nelia Catanedo, Tomasa Alvarez, Margot Arabí, Esperanza Figuerola.

Numerosas pruebas de afecto recibimos de la directiva de la «Alianza», la que agradecemos, al igual que al amigo Regino Pico, inspector de la cervecería «La Tropical» y asiduo asistente a las siempre animadas fiestas de los dinámicos alianzistas.

Grandes son los agradables recuerdos.

De esa simpática fiesta bailable.

SENTIDA MANIFESTACION DE DUELO

REMEDIOS, Diciembre 2.— DIARIO, Habana.—Se ha verificado en ésta el sepelio de don Antonio González Mujica, alto ex empleado del Ayuntamiento, compañero en el periodismo, y miembro de una distinguida familia de esta ciudad. El entierro ha constituído una sentida manifestación de duelo. El finado estaba emparentado con este corresponsal, quien compentrado con los dolintes, hace llegar con estas líneas su graitud a cuantos acompañaron el cadáver hasta el lugar en que descansarán eternamente sus restos.—Verans, corresponsal.

Dr. Manuel Costales Latatú
CIRUGIA ABDOMINAL
Especialidad: ENFERMEDADES DE SEÑORAS
Prado 98. Lunes-Miércoles-Viernes.
Telfs. M-3472. F-4806. 3 a 5 p. m.

CRUCIGRAMAS

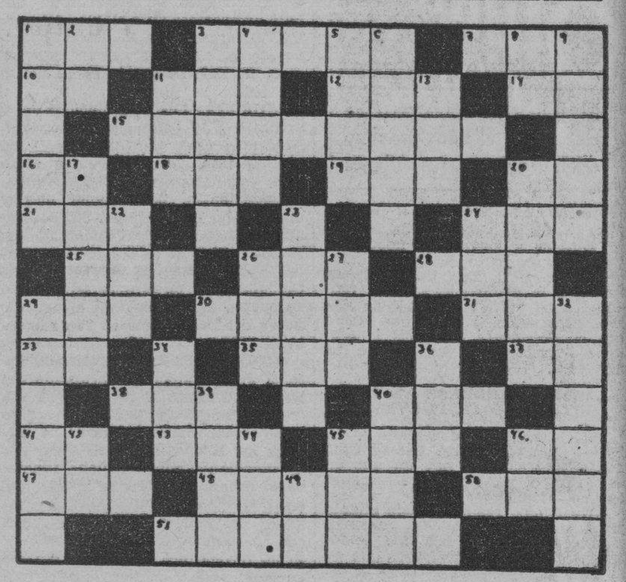

HORIZONTALES

1.—Apócope de santo.
3.—Despedir de la mano una cosa.
7.—Título de alta dignidad en algunos Estados.
10.—Naipe.
11.—Isla del Mar Egeo, una de las Espórades.
12.—Personaje representativo de una nacionalidad.
14.—Artículo.
15.—Samaritano)pl.)
16.—Diptongo.
18.—Hogar.
19.—Nivel.
20.—Interjección.
21.—Especie de chacó pequeño.
24.—Con imperfección.
25.—Embrollo.
26.—Donas.
28.—Oxido de calcio.
29.—Rey de los suevos, hijo y sucesor de Teodomiro.
30.—Ciervo grande de América (pl.)
31.—Hermana.
33.—Montaña de China.
35.—Nave.
37.—Voz de se usa repetida para arrullar a los niños.
38.—Igual, semejante.
40.—Compañía.
41.—Antes meridiano.
43.—Especie de chacó pequeño.
45.—Conjunto de aguas.
46.—Sílaba que repetida resulta un apodo familiar.
47.—Cada una de las siete partes en que se divide la semana.
48.—Vástago o vara que brota del tallo o tronco principal (pl.)
50.—Necesidad natural de beber.
51.—Comarca del Africa Oriental

VERTICALES

1.—Partir de un lugar.
2.—Naipe.
3.—Coger con la mano.
4.—Villa en la provincia de Burgos.
5.—Coger con la mano.
6.—Mamífero roedor (pl.)
8.—Contracción.
9.—Arbusto de la familia de las rosáceas.
11.—Oxido de calcio.
13.—Adverbio de cantidad.
17.—Natural de la Eólida.
20.—Temperatura.
23.—Contraer mtarimonio.
22.—Señor (en inglés).
24.—Adverbio de cantidad.
26.—Río de Rusia.
27.—Labiérnago.
29.—Acto de mirar.
32.—Que tiene color de rosa.
34.—Hombre despreciable.
36.—Pintor español contemporáneo.
39.—Papagayo.
40.—Cerca de, aproximadamente
42.—Nota musical.
44.—Igual al 12 horizontal.
45.—Con imperfección.
46.—Variante.
49.—Sílaba que repetida resulta un apodo familiar.

Solución al Crucigrama anterior

S	I	N	A	I	■	S	I	D	O	L	O	
A	R	A	D	O	■	O	■	P	A	S	A	R
L	E	O	■	W	B	■	S	■	A	S	A	
■	■	■	R	A	T	E	R	O	S	■	■	■
A	C	A	■	A	R	A	■	■	S	A	M	
T	A	■	R	E	M	A	T	E	S	■	M	A
A	R	O	■	M	A	N	O	S	■	R	O	N
B	A	■	P	E	R	O	N	E	■	S	I	
A	■	C	O	■	I	■	E	■	S	M	■	T
S	E	A	■	A	N	G	R	A	■	O	T	O
C	O	S	■	A	D	■	A	S	■	S	A	B
A	S	O	■	R	O	S	S	I	■	A	N	A

Dr. Bengué, 16, Rue Ballu, Paris
BAUME BENGUE
Curacion radical de
GOTA-REUMATISMOS
NEURALGIAS
De venta en todas las farmacias y droguerias.

M.E.C.D. 2016

SOLIRIS

OJOS PERFECTOS

TONICO-ANTISEPTICO DE LOS OJOS

Descubrimiento Científico DE USO EXTERNO. EVITA Y SUPRIME LOS ESPEJUELOS

Noviembre 15, 1935

Laboratorios Soliris,
Ciudad.

Muy señores mios:

Hace unos cuatro meses unos buenos amigos me recomendaron su producto "Soliris" para mi vista que ultimamente habia empeorado en grado de miopia y sufria de un malestar general acompañado por dolores de cabeza.

Noté mejoria poco despues de empezar a usar "Soliris" y a medida que fuí siguiendo el tratamiento el dolor de cabeza desapareció, la mejoria fué general, hasta que hoy dia he dejado ya por completo el uso de los espejuelos que se me habian hecho indispensables para leer, coser, cine, etc.

Sirve esta carta pues para traerles mi gran agradecimiento y desearles mucho exito con su tan buen producto el que no me cansaré de recomendar a mis amistades.

De Uds. atentamente,
Maria G. de Gelabert

Sra. Maria G. de Gelabert
Galiano 69,
Habana.

EXPERIMENTADO con éxito en los Hospitales de PARIS y Clínicas particulares.

INOFENSIVO.
RAPIDO Regenerador del Organo VISUAL.

CURA radicalmente, por rebeldes que sean todas las infecciones de los OJOS:
OFTALMIAS,
CONJUNTIVITIS,
TRACOMA, etc.

Toda afección visual:
VISTA CANSADA,
ASTIGMATISMO,
MIOPIA, etc.
EVITA LAS CATARATAS

DEMOSTRACIONES y Aplicaciones GRATIS; todos los días de 10 a 12
Atendidas por Doctores de la Facultad de Medicina
en la Farmacia "LA SUIZA" Industria 106 ESQ. A NEPTUNO
Laboratorios SOLIRIS - Habana - Oficinas: San Rafael 26-Tel. M-6735
DE VENTA EN: DROGUERIAS Y FARMACIAS

Busto desarrollado y reconstituido con las saludables y reconstituyentes:
PILDORAS ORIENTALES
Solicite gratis hoy el folleto descriptivo, se lo enviamos bajo sobre sin membrete. Diríjase a P. ORIENTALES. Apartado 1244.—Habana.

YA ESTAN A LA VENTA
Olimpic

CIGARETTES AMERICANOS
La sensación de 1936
PRUEBELOS - 10c.

De Los Palacios

GRAN BAILE:—Un gran baile tendrá a efecto el domingo 8 de Diciembre próximo en el «Entronque de Los Palacios», salones espaciosos que posee el señor Incián y para el que existe enorme embullo entre la juventud pinareña.

El activo señor Ventura Incián, que es uno de los organizadores del mismo no desmaya, para que este magnífico baile culmine en el más franco éxito. A ese efecto se ha contratado la magnífica orquesta de Cheo Belén Puig que con su cantante Pablo Quevedo y con el popular septeto «CUBA» tendrán a su cargo el programa bailable.

De Artemisa, Guanajay, Consolación, Taco Taco, San Cristóbal, Candelaria y otros pueblos vendrán legiones de bailadores.

La pensión fijada es sumamente módica y todo hace augurar un gran triunfo a este baile.

Especial.

Estado del Tiempo

Nota del mediodía del lunes:

Un notable centro de alto barómetro con bajas temperaturas se halla sobre la región central de los Estados Unidos, extendiéndose las altas presiones sobre todos los Estados, sobre México, el Golfo, Cuba y el extremo noroeste del Mar Caribe. Una ola fría está invadiendo la parte oriental de los Estados Unidos.

Pronóstico para hoy martes:

...Tiempo invernal, con algunos nublados y posibilidad de lluvias ligeras en la mitad oriental. Temperaturas frescas y frías. Vientos principalmente del norte al este flojos a frescos.

Observatorio Nacional.

SERIO PROBLEMA EN PINAR DEL RIO.—Debido a la gran sequía existente, el Jefe Local de Sanidad de Pinar del Río informó ayer a la superioridad que el caudal de agua del acueducto de dicha ciudad es insuficiente para las necesidades de la población, por cuyo motivo solicita el permiso necesario para suspender el riego de las calles o conectar las aguas del río Guamá con las del acueducto para poder, de esta manera aumentar el volumen de agua en aquel.

Sobre este grave problema, hasta ayer tarde, la Secretaría de Sanidad no había resuelto nada.

LOCERIA
LA AMERICA
Galiano 113
Teléfono A-3970

VAJILLAS SEMI-PORCELANA INGLESA.

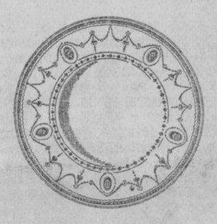

MODELO SULTANA
CON 64 PIEZAS, $15.00

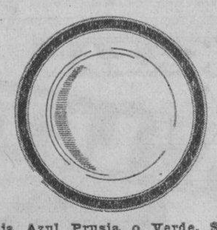

Franja Azul Prusia o Verde, $16.00.
Franja Azul Pastel o Rosa, $17.00

Todas las vajillas constan de:
12 Platos llanos.
6 " hondos.
6 " postre
6 " mantequilla.
1 Sopera.
1 Fuente llana 9
1 idem idem 11.
1 idem honda.
1 Ensaladera.
1 Concha entremés.
1 Cafetera.
1 Lechera.
1 Azucarera.
1 Mantequillera.
6 Tazas para café.
6 idem idem leche.
12 platos para las tazas.

64 Piezas

Otros modelos con las mismas piezas, $12.00.

Lea ¡ALERTA! al mediodía y el AVANCE por la tarde

CRONICA HABANERA

LA NOVIA DEL JUEVES

ZAIDA GOMEZ ROSSIE.—El próximo jueves, ante el altar mayor de la iglesia de Monserrate, se llevará a efecto el enlace de la bella y graciosa señorita Zaida Gómez Rossie con el caballeroso joven Danilo Montalvo y Campanería.

Dicha ceremonia se llevará a efecto en la intimidad, por el luto reciente que guarda la familia del novio.

Tendrá lugar a las nueve y media

Y será apadrinada por el señor Rodrigo R. Gómez y por su distinguida esposa Sonsuelo Rossie padres de la novia.

Testigos por ella serán, los doctores Juan B. Ruiz, Rosendo Forns, Francisco R. Cartaya, y los señores Aquilino Entrialgo, gerente de «El Encanto», Ricardo Campanería, Antonio López Pescano y José Campanería.

Testigos por él serán, los doctores Enrique Anglada, José Manuel Gutiérrez, Ramón A. Padrol, Roberto Netto, y Patricio Sánchez y los señores Alberto Gómez Ruiz y Justo Rossie.

Precioso será el decorado que lucirá la iglesia para tan simpática ceremonia.

Ha sido encomendado al jardín «El Clavel» cuyos artistas incomparables harán también el bouquet nupcial.

En la boda civil, que se celebrará mañana ante la doctora Balbina Remedios serán testigos por ella, los señores Antonio López Pescano, Miguel André y Emilio Campanería y por él, los doctores Ramón Alonso Padrol, Miguel Belaunde y el señor Ricardo Rossie.

SANTOS DE HOY.—Para esta fecha está señalada por la Iglesia Católica la festividad de San Francisco Javier.

Está de días una gentil dama, a la que felicitamos cordialmente Panchita Suárez Murias, la interesante señora del conocido letrado doctor Luis de Solo.

Para la señora de Solo habrá en tan señalada fecha toda clase de halagos y satisfacciones.

Los caballeros.

El Conde de Jaruco, señor Francisco de Santa Cruz y Mallen y su hijo, el simpático y correcto joven Javier de Santa Cruz y Goicoechea, Conde de Mopox.

Los doctores Francisco Villaverde, Francisco Marill, y Francisco de Velasco.

El estimado amigo Paquito Sierra.

Francisco Abascal, párroco de la iglesia del Santo Angel y el Padre Francisco Javier Ascensi, Director de las Hijas de María de la Iglesia de Reina.

Javier Pérez de Acevedo, antiguo funcionario de la carrera diplomática.

Paquito Pérez, Javier del Valle, Javier de Urrutia.

Y los jóvenes Javier Caballero, Javier Lescano y Javier Peralta,

A todos, nuestra felicitación.

EL BAILE DEL COUNTRY.—El aristocrático Country Club de la Habana celebró el sábado por la noche su baile mensual de socios.

Baile de socios para el que vistió sus mejores galas aquella sociedad que tanto favorece nuestro mundo elegante y la colonia norteamericana.

Preciosa lucía la terraza bajo una espléndida iluminación de foquitos de colores que decoraban el arbolado que la circunda

Gran cantidad de flores ponian una nota de belleza en los paneles de los testeros del corredor, que aparecía invadido de grandes palmas arecas.

También se veían flores sobre las mesas, que en cantidad considerable, se encontraban dispuestas por la terraza, el corredor y cerca de la cantina.

El buffet, muy espléndido, fué un nuevo acierto para el magnífico chet del Country.

La Orquesta Havana Casino, tan celebrada, se situó en una esquina de la terraza desde donde amenizó el programa bailable en alternativa con un notable septeto.

En la imposibilidad de anotar mesa por mesa, el cronista optó por tomar nombres de señoras y señoritas exclusivamente.

Entre las señoras, este grupo distinguido.

Rebeca Sanfuentes de Edwards Bello, la bella esposa del Ministro de Chile.

La Marquesa de Tiedra.
Elegantísima.

Chicha Sánchez viuda de Sánchez, María Sánchez de Lamar, Hemelina del Riego de Rocha, Nena Rodríguez, de Santeiro, Luisa Gendreau de Moas, Rosa Wilson viuda de Runken.

Georgina Menocal de Sardiña, de verde, gentilísima

Mrs. Ramon Conroy.

Mrs. Mario Lazo.

Olga Seigle de Gómez Mena, Blanca Rosa de la Torre de Rosales, Eva García de León, Graciella Balaguer de Blanco Ortiz, Estela Menocal de Lobo, Lolita Recio de Goitizolo, María Luisa Delgado de Reyes, y Anita Vinent de Maciá.

Silvia Párraga de Martínez Zaldo, bajo una preciosa toilette verde.

Nena Ortiz de López, Dulce María Muller de Gorrin, Margot del Monte de Cruz, Nena Bolado de Greñas, Estela Alonso de Nodarse y la bellísima Beba Almagro de Menocal.

Graciella Rocha de Zorrilla.

María Antonia Alonso de Aspuru.

Julia Bolado de Entrialgo, elegantemente ataviada.

Teddy Carrillo de Sánchez, Tina Hidalgo Gato de Solís, Bebita Alonso de Belt, Caridad Rosales de Aizugaray, Clarita Rodríguez Bacardí de Carrera Justiz, Marlita Barrueco de Martínez Pedro, María Antonia de Rojas, Emma Nadal de Hidalgo Gato y Margarita Mendoza de Miyares, todas jóvenes y bellas

También del grupo joven Margot Hidalgo Gato de Solís, Leticia Acosta de Hidalgo Gato, Isis Ortiz de Aguilera, Betty Seargent de Gómez, Lila Forcade de Morán, Alina Sánchez de Carrillo, Carmelina Entrialgo de Blanco, Elena de Cárdenas de Coroalles y Mercy del Monte de Maciá.

Rosa Sardiñas de Mazorra.

Emilia Aguilera de Johnson, Cheita Arostegui de Pedroso, Moraima Nazabal de Suero, Pura Nazabal de López Oña, Ofelia Cortina de Arango, Anita Sánchez Agramonte viuda de Longa, Conchita Bosque, y la gentilísima Carmen Fernández Valle de García Mon.

Sissy Durland, ataviada en tono carmelita.

Y la interesante María Luisa Gómez Mena.

Señoritas:

Cuca Carrillo, lindísima.

Gladys Hernández, Carola Olavarría, Beatriz y Cecilia Uortuondo, Luisa Carlota Párraga, Ena Senior, y Teresita Moas.

Gloria Mendoza, tan encantadora.

Yolanda Lima, Sara y Josefina Giménez, Alicia Cadenas, Corita Sánchez Agramonte, Alina Freyre, Lydia Pla, Concha Rosales, y Chela Carrillo, la linda hija del Ministro de la Argentina.

Loló Goitizolo.

Kika Sánchez

Silvia Pérez de la Torre, Estela Santeiro, Ann Finlay, Olga Thompson, Flora María Lamar, Elizarda Sampedro.

Madeline Menocal, de Blanco. Encantadora.

Ohilda ouzet, Herminita Piedra, Ofelia de la Cruz, Mary de los Reyes y Toki Montero.

Carmita Ortiz, la bella prometida del doctor Tomás Galdós, candidato a Representante por el Partido Liberal, y las hermanas de éste, tan graciosas Anita e Isabel Galdós.

Olga Thompson.

Conchita Lluriá.

Y Ana María Edwards Bello, preciosa hija del Ministro de Chile.

.(Continúa en la página SIETE)

REGALOS PARA PASCUAS

Ultimas Novedades en Objetos propios para REGALOS; especialmente en precios desde $1.00 a $25.00.

—Joyería—

"LE TRIANON"

GALIANO 91. S. FONDON
La Casa de las NOVEDADES ARTISTICAS

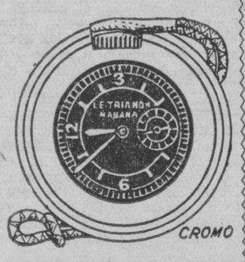

CROMO

Nuestros precios

Nuestros precios son siempre, en igualdad de calidades, los más bajos. Pero esta afirmación carecería de valor si no nos sometiéramos al rigor de la prueba que la confirme. Ustedes, que van frecuentemente a las tiendas y que conocen los artículos, hágannos el obsequio de confrontar las calidades. Con ello, beneficiándose ustedes, prestan a «La Filosofía» un señaladísimo favor. Muchas gracias.

Sedas de color entero

Flat crepé, en todos los colores de moda, a **$0.45**

Crepé marrocain, muy doble, a **$0.60**

Tinsel crepé (crepé a listas doradas, imitando a metal), a **$0.75**

Tafetán, en 60 colores distintos. La mejor calidad que se fabrica, a **$0.85**

Corteza de árbol, en 40 colores diferentes, a **$1.00**

Moaré, para trajes de noche, a **$1.00**

Criss cross (un crepé de color entero, con pequeña obra labrada), a **$1.15**

Frost crepé, de pura seda y excelente caída, a **$1.35**

Terciopelo-chiffón, en los colores de moda, incluyendo los blanco y negro, desde **$1.50**

Sedas estampadas

Vean nuestras mesas de telas estampadas—sedas y rayones—y podrán asegurar que nadie presenta un surtido tan amplio y tan variado en esta interesante escala de precios:

$0.52 0.64, 0.75, 1.00 y 1.25

Pida en nuestro Depto. "Vogue" los patrones de las más recientes creaciones. "La Filosofía" sólo vende los patrones "Vogue"

LA FILOSOFIA

PEINESE CON
Aceite KABUL
Y NO TENDRA CANAS
De venta en las farmacias

666
Líquido-Tabletas
Gotas para la nariz.
Caramelos

Domina la MALARIA en tres días.
CATARROS en un día
Tónico y Laxante

OIGA HOY A LAS
4:30 P. M. HOY 4:30 P. M. HOY
a la
W.I.O.D.
de Miami, Fla.
retrasmitida en Cuba por la
C.M.O.X.
presenta a
Blanca Estrella
en el
"DEPARTMENT STORE OF THE AIR"
con
Earl B. Hanson, al piano. Isabel Shaffer, al Organo, Oria Albarrán, Guitarrista, trío de Cuerdas y Marimba.
y como
Artista Estrella
Eduardo Casso
eminente Tenor Dominicano.
Los departamentos de nuestra tienda del aire son En Zapatos: A. S. BECK-S, Flagler esquina a First Avenue. Sombreros, NORDELLES, 140 East Flagler. Vestidos, JOSEPH S, 72 East Flagler y nuestro compatriota.
MARIO, con sus dos salones de belleza. Olympia Theatre Building, 6 S. E. Second Avenue, Miami, telf. 2-6210 y 339 Lincoln Road, Miami Beach, telf. 5-3160.
Para todo pedido relacionado con estas tiendas, pueden escribir a
BLANCA ESTRELLA SHOP.
PING BUREAU,
Care WIOD Radio Station,
Miami, Florida,

"LA ZARZUELA"

Esta casa todas las semanas recibe Novedades en Cinturones, Hebillas, Carteras de piel, cuentas, lentejuelas y mostacilla; hay preciosidades. Procuren ver precios.

LA ZARZUELA.
Neptuno y Campanario.
Teléfono A-7604

Venta del Peso

Mesas, mostradores, vidrieras y armatostes "abarrotados" de mercancía nueva para todos los usos, todas las edades y todos los bolsillos.

TODO A PESO.

La Casa Grande

M.E.C.D. 2016

ESCENARIO y PANTALLA

ENCANTO: «LA AMIGUITA»

Estamos en pleno juguete cómico, con todas las responsabilidades—o, mejor dicho, irresponsabilidades—del caso. Por el corte de la obra, por sus personajes, por sus situaciones, por sus chistes, se diría que Pedro Muñoz Seca, pontífice máximo del «astracán», se ha colado en Hollywood.

Se trata de las andanzas de tres «hombres de teatro» sin teatro. Algo parecido a lo que ocurre aquí, sólo que aquí en vez de tres son tres mil. Afortunadamente uno de ellos ha logrado interceptar un mensaje de cierto joven provinciano que tiene infulas de autor y ha escrito una tragedia sobre la vida de Napoleón, a un tal Mr. Harmon, conocido y solvente empresario. Jugándose el todo y pensando que peor es el hambre, nuestro hombre decide presentarse en casa del novel dramaturgo, haciéndose pasar por Mr. Harmon y acompañado de sus dos camaradas de infortunio. Por lo menos se alimentarán mientras no se descubra el enredo y si a la postre dan con sus huesos en la cárcel, siempre lo pasarán mejor que a la intemperie y sin una peseta.

Ya en la casa del aspirante a autor, tratan de explotar la situación de la mejor manera posible. Gracias a una anciana que estimulaba al supuesto émulo de Shakespeare, logran representar en un establo convertido en teatro una parodia sobre Napoleón, haciéndole ver al autor que es su propia obra, si bien ligeramente modificada. La representación es una serie de divertidos contratiempos. Al final la lluvia se filtra por el techo del establo farandulero y ello, unido a una súbita irrupción del ganado que va en pos de su querencia, pone en fuga al público y a los actores.

La farsa termina, empero, con una nota optimista. Al día siguiente Mr. Harmon ve la obra en un teatro «de verdad» y se queda encantado. Todos los artistas son contratados y se preparan para la conquista de Broadway.

Las escenas finales son de revista musical, pero el tono de la película es francamente burlesco.

Interpretan esta «pochade» Ann Sothern, Jack Haley y Roger Pryor.

Francisco ICHASO.

N O T A S

NACIONAL: DOS ESTRENOS: «LOS REYES DEL TANGO»

Un gran festín cinematográfico, si para el público habanero, el programa que hoy anuncia la empresa del Teatro «Nacional», el teatro de los mejores programas. Desde las dos de la tarde y en exhibición continua, hasta el último turno que empieza a las 10 de la noche, exhibe dos grandes estrenos: Uno, «Los Reyes del Tango» o «Idolos de la Radio», admirable comedia musical, hispano parlante, que es la primera de este tipo que llega a la Habana. Los editores, han conseguido, adornar un interesantísimo argumento, con la intercalación de tangos novísimos y canciones muy populares en toda la América Latina, figurando como intérprete de la película y de la parte lírica, Ada Falcón e Ignacio Orsini, considerados hoy en día como figuras máximas en esta gran film. Olinda Bozán notabilísima actriz cómica y Tito Lusiardo, tan popularísimo en Cuba por las películas del inolvidable Carlos Gardel.

El otro estreno de hoy se titula «Virtud y Vicio» o «El Sacrificio de una Maestra», película en la que se demuestra que hay en toda mujer, un inagotable raudal de ternura maternal, aunque haya permanecido soltera.

Un divertido cartón animado y el último noticiero mundial, con interesante información completan este programa.

Apesar de ser programa de doble estreno, y de estrenos de primera categoría, la empresa del «Nacional» sostiene en el cartel los precios de 20 centavos hasta las 6 y 30 y después 30 centavos. Niños 20 centavos y tertulia 10 centavos.

Para el viernes, se anuncia el estreno de «Las Cruzadas», la formidable producción de Cecil B. de Mille.

DOS COLOSALES ESTRENOS EN EL CAMPOAMOR

Hoy comienza la formidable semana con el mejor programa que esta empresa ha combinado. Dos grandiosos estrenos, que cada uno en su género han de gustar extraordinariamente a todo el público. El primero «La Fugitiva», poderoso e intenso drama policíaco en que realizan una brillante interpretación Maureen O-Sullivan, Joel Mac Crea, Lewis Stone, Adriene Ames, Edgard Kennedy, Luis Calhern y otros. Ellos eran fugitivos de la Ley, pero, sin embargo, estaban dentro de la Ley.. La caza loca con la policía para seguir las huellas del verdadero criminal. El choque de una perseguidora realizado por los criminales para poder escapar. Extraordinaria acción. Emociones supremas. Una gran película en que se ve envuelta una muchacha en un horrendo crimen... gangsters... policías... ametralladoras... secuestros.... El otro estreno es la comedia más chispeante y simpática de la temporada. Se titula «Servicios Confidenciales» y la interpretan deliciosamente Robert Young, Madge Evans, Betty Furnes, Ralph Morgan, Nad Pondleton, Raymond Hatton. Robert Young en su afán de arreglar el mundo forma un lío tan horrible que si Vd. no se muere de risa viendo esta película, nunca podrá ser feliz. Una palabra se hará popular pronto en la Habana: «Tranquilícese» ¿por qué? Robert Young se lo dirá. A pesar del alto costo de este programa y para que toda la Habana pueda verlo, los precios siguen como siempre a base de 20 centavos de 1 y 30 a 6 y 30 y 30 centavos después. Niños 15 y Tertulia 10 centavos.

El martes comienza otra grandiosa semana, estrenándose la película más conmovedora que se ha hecho en español titulada «Vidas Rotas» con Maruchi Freenz y Lupita Tovar y la producción de gran misterio y acción «La Flecha del Terror» con Robert Allen y Florence Rice.

PRINCIPAL: «LA PARRANDA»

Grandes son los esfuerzos que diariamente viene realizando la Empresa del «Principal de la Comedia» en su afán de ofrecer programas de primera calidad, centralizados por el maestro Lecuona al frente de su magnífico conjunto.

Hoy, en la función de las 9 en punto subirá a escena «La Parranda», cantada por Angelita Méndez, la simpática y valiosa mezzoprano Tomasita Núñez y Miguel de Grandy.

Sesenta centavos costará la luneta numerada y 30 y 20 la butaca.

Mañana a las 9, grandiosa función subiendo al palco escénico «La Duquesa del Bal Tabarín», cantada por Rita Montaner», Angelita Méndez y Miguel de Grandy. Luneta 60 y butaca 20 y 30.

El jueves a las 9 en punto «Lola Cruz», grandiosa obra lírica de Sánchez Galarraga y Lecuona, cantada por Hortensia Coalla, Tomasita Núñez, María Ruiz, Esther Borja y Miguel de Grandy. Como de costumbre el número de «Damisela Encantadora», el último gran acierto del maestro Lecuona será interpretado por la simpática triple Esther Borja conjuntamente con todas las chicas del coro.

El viernes, grandioso estreno de «El Conde de Luxemburgo», cantada por Rita Montaner, Esther Borja y Miguel de Grandy. El sábado 14 a las 5 de la tarde «El Festival de las Estrellas».

Cartel del Día

POR LOS TEATROS

PRINCIPAL: A las 9: La Parranda.
CIRCO: Frado y Animas. A las 9: Presentación del Circo Santos y Artigas.
NACIONAL: Por San Rafael. Desde las 2, el Museo de Cera.

POR LOS CINES:

NACIONAL: A-3730. A todas horas: Los reyes del tango, El sacrificio de una maestra (estrenos), comedia y revista.
CAMPOAMOR: A-7054. A todas horas: La fugitiva, Servicios confidenciales (estrenos), comedia y revista.
ALKAZAR: A-6839. A todas horas: Desfile de pelirrojas, El asesinato del Gran Hotel, comedia y revista.
ENCANTO: M-6055. A todas horas: La amiguita, comedia y revista.
MARTI: A todas horas: Charlie Chan en París, comedia y revista.
AUDITORIUM: Los tres mosqueteros y Los licenciados del amor.
PAYRET: Aves sin rumbo y Dama de cabaret.
RIVIERA: Alas sobre el Chaco y Todos somos uno.
FAUSTO: Los tres mosqueteros y cartón, noticiero y comedia.
NEPTUNO: Angelina y La pequeña coronela.
TRIANON: Mares de China y La viuda alegre.
RIALTO: La indispensable y Hombres olvidados.
REGINA: La indispensable y Hombres olvidados.
PRADO: En caliente y Esfuerzo supremo.
LARA: No más mujeres y La sombra de la duda.
OLIMPIC: Viva el amor y El infierno negro.
ACTUALIDADES: La doncella de postín y Cuando New York duerme.
ESMERALDA: Charles Chan en París y Huyéndole a la quema.
LIRA: Legong y Tres lanceros de Bengala.
INGLATERRA: La novia secreta y Zu-Zu.
WILSON: La novia secreta y Zu-Zu.
MODERNO: La fortuna de Brewsters y La cacatúa blanca.
VEDADO: Baboona y Escándalos de George White.
FLORENCIA: La novia secreta y Una noche en el Ritz.
CUBA: El infierno negro y Madre querida.
ROJO: La batalla y Monja y casada, virgen y mártir.
UNIVERSAL: Las huerfanas de la tempestad y El hombre esfinge.
TOSCA: Angelina y Aquí viene la armada.
BELGICA: La mujer misteriosa y Un capitán de cosacos.
VIOLETA: La mujer misteriosa y Un capitán de cosacos.
BOHEMIA: La destrucción del hampa y Noche nupcial.
VALENTINO: Susana tiene un secreto y El valle del nudismo.
IMPERIO: Sucedió una noche y Motín en alta mar.
IDEAL: Orquídeas negras y Los jinetes del rey.

MAÑANA: «DEFENSORES DE LA LEY» EN ALKAZAR

Hoy, último día del gran programa que ha abarrotado este Teatro desde su estreno. Nos referimos a la producción de gran misterio y emoción, titulada «El Asesinato del Gran Hotel» con Víctor Mac Laglen, Edmund Lowe, Mary Carlisle y Rosemary Ames y la preciosa producción musical «Desfile de Pelirrojas» con John Boles, Dixie Lee y las 48 muchachas de cabello de fuego más lindas de los Estados Unidos. Los precios como siempre, 20 centavos de 1 y 30 a 6 y 30 y 30 centavos después. Niños 15 y Tertulia 10 centavos.

Mañana no se cabrá en este Teatro, por estrenarse el espectacular y emocionante drama policíaco, titulado «Defensores de la Ley», basado en el sensacional libro del Capitan C. Willemse de la célebre banda contra el crimen de New York e interpretado magistralmente por Norman Foster, Judith Allen, Sidney Blacker y otros conocidos artistas. Hábiles coartadas preparadas por un abogado sin escrúpulo y las tretas de que se vale la policía para destruirlas... Desesperada lucha de la Ley contra el crimen. Las sirenas tocando... las ametralladoras vomitando la muerte.... momentos llenos de espanto... una excitación de calibre 45... Descifrando el drama más estupendamente concedido... tocando en el mismo corazón. También se exhibe la magnífica producción de la Monogram, «El Hombre Esfinge» con Lionel Atwill, Sheila Terry y Robert Ellis.

Pronto la mejor película de guerra contra la Guerra, «Cruces de Madera», horrendo drama que se clava en lo más recóndito del corazón, y la lindísima producción «Aventura Musical» con Lawrence Grey, Mary Carlisle y Dorothy Lee.

EL CIRCO SANTOS Y ARTIGAS

Santos y Artigas, que van desenvolviendo su 18a. temporada de circo en su elegant stadium de Prado y Animas, a paso d etriunfadores, no se duermen en los laureles y anuncian para hoy otra nueva atracción, con el debut de LOS MONOS DE ATKINS, familia de simios inteligentísimos, que lo mismo tocan el violín, que alternan con el publico. Entre ellos figura el Chimpancé KIND KONG, que en contraposición con el nombre que ostenta es incapaz de hacer daño a nadie y se conduce como un perfecto caballero, saludando cada vez que es presentado y demostrando en todos sus actos que es un caballero que conoce las reglas de Carreño.

Además de los monos y King Kong, trabajarán en el programa de hoy, los ponies danzarines, los osos ciclistas, los perros de Mad Silvia, Polidor con nuevas entradas cómicas, Pepito, Denaro, etc. en el departamento de la risa.

Y en bella demostración de arte, juventud y elegancia la Trouppe Antalets en sus bellísimos actos acrobáticos, perchas, icarios y trapecios, la troupe femenina de chinas, Young Kan Family, Mad Brandna con su caballo árabe y sus palomas multicolores. Les Canestrelli en su original acto de equilibrio, y demás artistas que han tomado parte en el programa inaugural.

Está abierta ya la exhibición de animales desde las 3 de la tarde, al precio de 10 centavos, allí hay todo lo que puede llamar la atención de los niños.

Santos y Artigas están en tratos con una famosa manageria para conseguir algunos ejemplares de leones de la misma familia de Sanson. Se están cruzando cables y es muy probable que en la próxima semana tengamos en ésta algún león que por su belleza y ferocidad recuerde las proezas de Sanson.

EN EL MUSEO DE CERA

Era de esperarse el gran desfile de público que ha habido ante las exhibiciones del Museo de Cera en los bajos del Teatro «Nacional» entrada por San Rafael.

Hacía mucho tiempo, largos años, que el público habanero no tenía esta clase de espectáculos, tan popularizados en otras grandes ciudades del mundo, y el solo anuncio bastó para despertar la curiosidad del público, registrándose en las taquillas la venta de 15.000 tickets en 3 días.

Verdad es que el precio de admisión es solamente 20 centavos y que el Museo ofrece muchas atracciones, cuya explicación tiene el público en el impreso que se le entrega a la entrada. Está una galería de grandes criminales, desde Bob Ford, la fiera humana, hasta el verdugo Bill Evanns, que ajustició a 88 condenados a muerte y que recientemente ha muerto loco, tal vez perseguido por el recuerdo de sus víctimas en un Asilo de New York.

Hay otra galería de hombres célebres, entre los que el público puede ver a Tedy Roosevelt, Abraham Lincoln el libertador de los negros, al Coronel Lindbergh, a Babe Ruth, a Mussolini, a Haille Saliesse, al Presidente Wilson y otros muchos. Y después siguen las galerías de grandes crímenes, con la Tigresa de Arizona ante el baúl en que amortajó a sus víctimas descuartizadas, el Barba Azul de Virginia, matando a su última víctima en presencia de sus hijos, a Dillimger muerto a tiros ante un teatro de Chicago, y siguen después la tumba de Valentino y otros cuadros artísticos.

A BENEFICIO DE LOS EMPLEADOS DEL ENCANTO

El próximo domingo, a las 10 de la mañana, se celebrará en el aristocrático teatro «Encanto» la función a beneficio de los empleados de este teatro, para la que se está confeccionando un monumental programa con películas y variedades. Entre los números que tomarán parte en esta extraordinaria función figuran los siguientes: Orquesta de los hermanos Castro, Cuarteto Vocal Buenos Aires ,Conjunto Melódico Cubano, que dirige Pachencho con su arpa maravillosa; Julio Richard y Carmita Ortiz; la popular pareja Garrido y Candita Quintana; el gallego Piñero; el simpático imitador y humorista Jesús Alvariño; selecciones de canto por Arturo Vila, el profesor Rafael Morales al órgano. Mañana daremos a conocer otros números que figuran en esta grandiosa función.

MAÑANA: SE INAUGURA EL PARQUE DE DIVERSIONES

Mañana será inaugurado el gran parque de diversiones de Marina y San Lázaro, frente al parque Maceo.

La empresa del mismo ha combinado grandes atracciones que seguramente han de producir sensación entre el público habanero, que gusta extraordinariamente de esta clase de espectáculo, donde la emoción salta a un plano relevante.

Entre los principales números figuran «el hipódromo», el espectáculo más sensacional presentado no solamente en Cuba, sino en todos los Estados Unidos, desde la historia del teatro y circo; este es uno de los números más peligrosos. Red Lips, hermoso caballo de tres años que se lanza de una altura de 42 pies a un tanque de agua, con una bella amazona en su lomo.

«El globo de la muerte», uno de los actos que más se destacó en la Feria Mundial de Chicago. Constituye este acto en un globo de rejilla de acero, de 14 pies de circunferencia en el cual corren a toda velocidad en motocicleta, una bella señorita y un gentil caballero.

«Timbo», el gorila humano, uno de los espectáculos más originales, único en su clase que presenta el mundo en la actualidad. Usted no sabrá si Timbo es gorila u hombre, y es uno de los alambristas más famosos del mundo; como el público de la Habana recordará, «Timbo trabajó en la película «King King».

Además de estos espectáculos hay muchos más.

Música, alegría, regalos y múltiples atracciones para el público habanero nos ofrece este gran parque de diversiones, que abrirá sus puertas mañana, repartiéndose invitaciones para su debut, que será a las cuatro de la tarde.

G A C E T I L L A S

AUDITORIUM: «LOS TRES MOSQUETEROS»

Hoy día de gran gala en el teatro «Auditorium» con el estreno en Cuba en sus tandas elegantes de 5.15 y 0.45, de la super-producción «Los Tres Mosqueteros», de la novela de Alejandro Dumas por Walter Abel, Pal Lukas, Margot Grahame, Heather Angel, Ian Keith, Onslow Stevens, Ralph Forbes, Moroni Oslen y Rosamond Pinchot. Solamente decir «Los Tres Mosqueteros» ya indica que la película en cuestión tiene que ser algo monumental.

En los turnos de 4.00 y 8.30: la joya musical, «Los Licenciados del Amor» por Charles (Buddy) Rogers, Grace Bradley y Betty Grable. Precios de gran estreno: ¡Mayores: Tarde 40c. Noche 50c. Niños: 20c., a todas horas.

Mañana: Ultimas exhibiciones de gala de «Los Tres Mosqueteros». Jueves: En matinée y 5.15 «Las Manos de Orlac. Viernes: «Mares de China»

PAYRET: «AVES SIN RUMBO»

Sigue llenando Payret, noche tras noche la regia película «Aves sin Rumbo» por Irusta Fugazot, Demade donde constan las más bellas canciones con una música selecta y un argumento que encanta. «Aves sin Rumbo» constituye uno de los más grandes triunfos de Payret. Además se exhibe hoy solamente «Dama de Cabaret» por Preston Foster. Una comedia y un cartón completan el programa. Precios 20 cts., luneta mayores hasta las 6 y media y 30 cts.. después. Niños: 15 cts. Tertulia 10 cts.

Mañana «8 Chicas en un bote» y «Aves sin Rumbo».

Domingo «Caliente» e «Hilos del Chisme».

Ya están a la venta las localidades para la gran función del martes 31 a las 11.30. Con regalos de uvas y bombones y el gran estreno de «Nobleza Baturra». Precio 40 cts.

RIVIERA: «ALAS SOBRE EL CHACO»

Hoy en las tandas elegantes de 5 y 15 y 9.45 se estrena la gran producción de la Universal hablada en español interpretada por José Crespo, Lupita Tovar y Antonio Moreno que se titula: «Alas Sobre el Chaco» revista, cartón y variedad musical. A las 4.15 y 8.15 estreno de la simpática producción interpretada por Alice Brady y Douglas Monygomery que se titula: «Todos somos uno».

Mañana miércoles estreno de la gran producción de la Paramount interpretada por Charles Yaughton y Mary Boland que se titula: «Nobleza Obliga».

Jueves 5 estreno de la grandiosa producción musica de la Warner interpretada por Dolores del Río, Pat O-Brien, Genda Farrell y Leo Carrillo que e titula: «Caliente».

Pronto «Angelina o el Honor de un Brigadier».

FAUSTO: «LOS TRES MOSQUETEROS»

Día de gala hoy en Fausto, de Prado desde las 2.30 de la tarde y en turnos sucesivos hasta la última proyección que empieza a las 10 de la noche, aproímadametne se exhibe el estreno en Cuba, de la gran película «Los tres Mosqueteros», la que presenta, brillantemente, en acción y palabra la famosa novela de Dumas, Padre.

D-Artgnan, que es el personaje eje central del romance, está personificado por Walter Abel, actor de renombre en la escena teatral, y Athos, Porthes y Aramis, por Paul Lukas, Moroni Olsen y Onslow Olaen, y todos ellos están a tono con la personalidad que Dumas les atribuyó.

Y lo mismo podemos decir del Rey Luis XIII, del Cardenal Richelieu, del Duque de Buckimgham, de Ana de Autsria, de Milady de Constance.

Además de «Los Tres Mosqueteros» se exhibe en Fausto, un cartón, noticiero y la comedia «Teple solicita un socio».

La hora exacta en que empieza cada exhibición de «Los Tres Mosqueteros» se informa por el teléfono A-4321.

NEPTUNO: «ANGELINA»

Día de gran programa el de hoy en el Teatro Neptuno que empieza su función a las dos y treinta como de costumbre. En el siguiente orden:

Por el día y en turnos preferentes de tarde y noche exhibe la interesante película hablada en español titulada «Angelina o el Honor de un Brigadier,» con Rosita Díaz, Juan Torena y Julio Peña en el elenco.

También por el día y aproximadamente a las 2:30 de la noche exibe la película «La Pequeña Coronela» por la admirada Shirley Temple y Lionel Barrymore.

Cartón y «Alfombra mágica» completan el programa.

La hora exacta en que se exhibe cada película se informa por el teléfono M-2785.

Para el miércoles, es decir mañana se anuncia. «Las Manos de Orlac» por Peter Larre y para el próximo jueves «Los Reyes del Tango» o «Idolos de la Radio», producción hispano parlante, con admirable intercalación lírica de tangos y canciones.

PRADO: «CALIENTE»

Para hoy lunes anuncian las carteleras del popular teatro «Prado», por última vez, en los turnos preferentes de 3:30, 6:30 y 9:30, la emocionante creación de Dolores del Río, titulada: «En Caliente», una peculiosa farsa musical colmada de festivas escenas, ritmo y emoción... Dolores del Río en un ambiente latinoamericano probando una vez más que posee insuperables cualidades histriónicas y fascinadora belleza, cubren los turnos de 2:00; 5:00 y 8:30 la interesante producción de gran interés «Esfuerzo Supremo» por la encantadora Jean Muir y el simpático actor Pat O Brien. Completando el programa la divertida comedia «Dizzy y Dafty» y el cartón «Un brinco delante de mi sombra»; precios de costumbre: 20 centavos antes de las 6:30, 30 centavos después. Niños a todas horas, 15 centavos. Mañana: «La Ley de la sangre», por C. Gable.

Lea ¡ALERTA! al mediodía y el AVANCE por la tarde

LEVITZKI EN EL «PRO ARTE MUSICAL»

El famoso pianista ofrecerá dos recitales exclusivos para los socios de Pro-Arte Musical los días 16 y 18 de diciembre, a las 5.30 de la tarde.

Discípulo de Stojowski en New York y más tarde de Dohnanyi, tuvo el honor de merecer en dos ocasiones el premio Mendelssohn en Alemania.

Su carrera musical es brillantísima, habiéndose presentado en Europa, Japón, China, etc., ofreciendo en New York 89 audiciones, así como en otras ciudades de los Estados Unidos.

Después de los conciertos de Levitzki, tendrán los socios oportunidad de admirar a la gran bailarina La Argentina, en enero; al violinista notabilísimo, Rabinoff, en febrero; a Ezio Pinza, bajo del Metropolitan, en abril, y al ballet de Montecarlo, en el mes de marzo.

Brillantísima se presentará la temporada invernal de la sociedad Pro-Arte Musical.

EL JUEVES: JANET GAYNOR EN EL ENCANTO

Curiosa y exquisita combinación de ritmo y amor: bailes, romance y esplendente belleza femenina, ilustran el fondo encantador de «La amiguita», magnífica película que ayer, en su estreno, constituyó un grato acontecimiento. La sin rival Ann Sothern, con Jack Haley y Roger Pryor, desempeñan los tres principales papeles de la obra, en que se destaca una fina y regocijante sátira de los famosos amores de Napoleón y Josefina. «La amiguita» vuelve a exhibirse hoy en todos los turnos, y mañana también.

El jueves, la pareja ideal: Janet Gaynor en un papel sumamente dramático, como la chica que se encuentra sola en una gran ciudad, huérfana de cariño, y Warner Baxter, un romántico aventurero con el bolsillo vacío, pero poseedor del tesoro más preciado del hombre: el poder soñar. Así como la vida reúne a veces bajo circunstancias extrañas la gente más interesante del mundo, así en «Otra primavera» une la aventura y el amor a través del crudo invierno, hasta que llega la primavera, cuando el duro corazón de las grandes ciudades se ablanda al calor del nuevo sol y la generosa comprensión humana. Una película de singular atractivo, por su combinación de lo espiritual y lo real.

El lunes y toda la semana, el drama más conmovedor de la temporada: «Anna Karenine», donde la divina Greta Garbo se supera a sí misma. Colaboran al triunfo de la Garbo el gran actor Fredric March, el genial chiquillo Freddie Bartholomew y artistas tan distinguidos como Maureen O'Sullivan, May Robson, Basil Rathbone, Reginal Owen y cientos más. En esta grandiosa producción Greta Garbo se eleva a la cumbre, como la heroina incomparable de este inmortal drama de amor.

TRIANON: «MARES DE LA CHINA»

En la tanda de las 4:00: Maurice Chevalier y Jeanette McDonald en la bella creación Metro: «La Viuda Alegre», según la opereta de su nombre, revista Metro y estreno de la producción de Clark Gable, Jean Harlow y Wallace Beery, titulada: «Mares de la China».

A las 8:30: «La Viuda Alegre».

En la de 9:45: revista Metro y «Mares de la China».

Mañana: el mismo programa de hoy.

Jueves: «Los Reyes del Tango», hablada en español y «Vagabundo a la Fuerza» por Sally Blane.

El viernes se comienza a exhibir las grandiosa película de Cecil B. de Mille, titulada: «Las Cruzadas», con Loretta Young de protagonista principal.

RIALTO: «LA INDISPENSABLE»

Lleno en todos los turnos, esa será la frase que se dirá hoy en «Rialto», por estrenarse «La Indispensable» producción Columbia de Claudette Colbert. Una linda película presentada por los Artistas Unidos.

Un cartón y la revista Universal, completan el programa.

Precios: 20 centavos luneta y preferencia.

Mañana: Este mismo programa.

Viernes 6: «La Caranga» o «La Fortuna de Brewster» película musical.

«Angelina» o «El Honor de un Brigadier». Toda en español. El domingo 8.

«El Relicario» el día 13.

REGINA: «LA INDISPENSABLE»

Hoy tiene «Regina» un programa que constituirá el éxito más grande de la actualidad cinematográfica: «La Indispensable» por la más brillante de las estrellas americanas, Claudette Colbert, con Michael Evenet el gran tenor de «Quéreme Siempre». Una película que cautivará la atención del público por su romántico desenvolvimiento. Además, los Artistas Unidos, presentan la estupenda película titulada: «Hombres Olvidados» o «Los Horrores de la gran guerra mundial». Una revista y un cartón completan el programa.

Precios: 15 centavos mayores hasta la 6 y media y 20 centavos después. Niños 10 centavos. Tertulia 10 centavos.

Mañana: Este mismo programa.

Viernes 6: «La Caranga» o «La Fortuna de Brewster» preciosa película musical.

Domingo: «Angelina» o «El Honor de un Brigadier». Toda hablada en español.

LARA: «NO MAS MUJERES»

Este gran cine de Prado y Virtudes, teléfono M-2421, que cuenta con una perfecta proyección, inmejorable sonido y el mayor confort ha seleccionado para hoy, en función de 2 a 11:30 un estupendo y muy valioso programa con dos regias películas. Función de 2 a 11:30 con comedia y variedad. Monumental super excelsa joya: «No más mujeres» de Joan Crawford. Estupenda y exquisita super producción: «La Sombra de la Duda» de Eduardo Cortez. Mañana: «No Más Mujeres» y «El Pobre Diablo». Jueves: «La Mujer Triunfa» y «Una Noche en el Ritz». Viernes: «Alas sobre Etiopía», muy sensacional.

OLIMPIC: «VIVA EL AMOR»

El simpático y siempre concurrido cine «Olimpic», el decano del Vedado, situado en Avenida de Wilson y B. Teléfono F-6263, atento siempre a cuanto sea en beneficio del público ha combinado para hoy, un extraordinario y bello programa. En tanda diurna luneta 10 centavos y por la noche 15 centavos niños y tertulia a todas horas 5 centavos. En las elegantes tandas de 5:15 y 9:45 un gracioso cartón. Magistral super excelsa joya: «Viva el Amor» de Gene Raymond y Ann Sothern. A las 6:30 y 8:30. Monumental producción: «El Infierno Negro» de Paul Muni y Karen Morley. Mañana: «Baboona» a las 5:15 y 9:45 y «Charles Chan en París» a las 6:30 y 8:30.

Jueves: «El Cardenal Richelieu» y «Follies Bergeres».

ACTUALIDADES Y ESMERALDA: COLOSALES CINTAS

«Actualidades», el gran cine de los grandes programas, de Monserrate 8 y 10 ha combinado para hoy, en función de 2 a 11 y 30 con un colosal programa. Comedia y Variedad. Magistral super-joya muy valiosa «La Doncella de Postín» por Janet Gaynor y Lee Ayes. Soberbia y muy interesante producción «Cuando New York Duerme» de Spencer Tracy y Helen Twelvetress. Mañana, «La Doncella de Postín» y «Mujeres Peligrosas».

«Esmeralda», de Monte y A. Recio, teléfono M-4080, con todos los adelantos más modernos del cine, ha combinado para hoy, en función de 2 a 11 y 30 con un programa lleno de atractivos, Comedia y Variedad. Soberbia y regia super-joya «Charles Chan en París» de Warner Orland. Colosal producción «Huyéndole al Diablo» de Ray Walker y Virginia Cherrull. Mañana, «Quéreme Siempre» y «Noche de Amor» que es un homenaje a la célebre cantante Grace Moore.

LIRA: «LEGONG»

Programas como los que diariamente presenta la Empresa del gran cine «Lira», de Industria y San José, teléfono M-4474, son a base de películas recientemente estrenadas y de mejor calidad. Para hoy en función de 2 a 11 y 30 se anuncian dos portentosas películas. Precios hasta las 6 y 30 mayores 10 centavos y después 15, niños siempre 5 centavos. Revista y Variedad. Monumental y sorprendente joya, que es un estreno en este cine «Legong» en precios'simos colores. Lujosa superproducción revista de mucha acción «Tres Lanceros de Bengala» de Gary Cooper y Franchot Tone. Mañana, «Homenaje a Shirley Temple con «La Pequeña Coronela» y «El Encanto del Hogar».

(VEASE más GACETILLAS en la página OCHO)

M.E.C.D. 2016

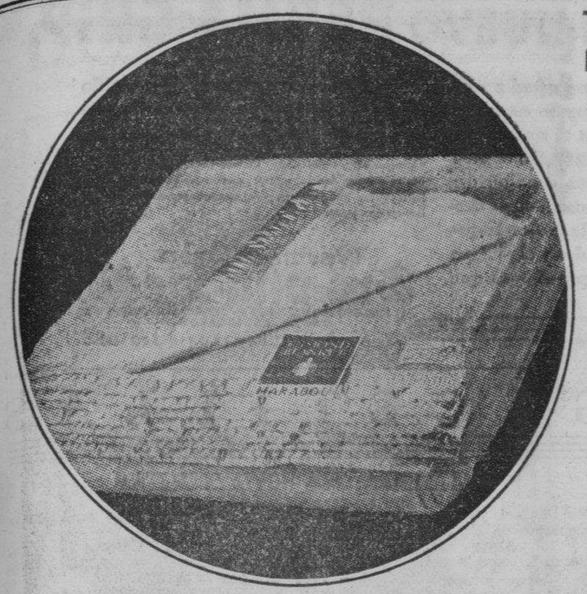

Tenemos gran surtido de frazadas en variedad de diseños, colores muy vistosos, a precios muy bajos.

MONTE 26
M-7575
GALIANO Y BARCELONA
M-8067
NEPTUNO e INDUSTRIA
M-6767

Rehacemos colchones usados

La Casa Fine

Fábrica de Colchones y Muebles para Niños

SINONIMO DE SALUD

El paso del alimento por el aparato digestivo, puede compararse con un tren que sigue un itinerario fijo y que debe llegar a ciertas estaciones a horas determinadas, en un viaje sin parada.

Lo que le sucede a usted es que su alimentación al pasar por el aparato digestivo, no puede hacer su itinerario fijo, porque su digestión tardía y molesta le produce fatigas, malestar general, dolor de cabeza, vomitos etc.

Para conseguir el funcionamiento perfecto, tiene que tomar MAGNESURICO que es sinónimo de salud, que rectifica la deficiencia de la alimentación.

Muchas personas llevan una vida de desorden; se acuestan a altas horas de la noche; comen alimentos deficientes y sinembargo, esperan gozar de salud inquebrantable; pero después se sienten cansadas como si no hubiesen dormido; fatigadas, con pesadez en el estómago, eruptos ácidos e inapetencia.

Para curar y rectificar aquellas afecciones producidas por los desórdenes digestivos, no hay nada mejor que MAGNESURICO, poderoso digestivo y radical disolvente del ácido úrico.

Defunciones ocurridas en la Habana

DOMINGO

Juan Betancourt, negro, 29 años; falda de Atarés, síncope cardíaco.

Eduvigis Santamaría, negra, 20 años; Esperanza 117; tuberculosis pulmonar.

Evangelina González; blanca; 75 años Marqués González 644; esclerosis cardio vascular.

Domingo San Román, mestizo; 75 años; Marqués González 64, esclerosis cardio vascular.

Domingo San Román, mestizo; 55 años; Hospital Calixto García; colapso.

Justo B. Quesada; blanco; 88 años; hospital Calixto García, asistolia.

Julio Dueñes, negro; 80 años; Hospital Calixto García, asistolia.

Natalia García; blanca; 73 años; San Luis 1; mal de Bright.

Miguel Sánchez; blanco; 3 meses; Dragones 46; acidosis.

Sixta Triana; negra; 37 años; San José 78; Bocio exoftálmico.

Carmen Calzada; mestiza; 65 años; 18 número 515; arterio esclerosis.

Juana María Alfonso; mestiza; 45 años Pasaje auditor 20. Atrepsia.

Carlos Limonta; blanco; 4 años; H. Calixto García; Caquexia.

María del Carmen Valdés, blanca; 9 años; Hospital Calixto García; apendicitis gangrenosa.

Barbarita Schwarz, blanca; 13 días, Santa Ana 51; debilidad congénita.

Cándido Vega Suárez; blanco; 51 años; Quinta de Dependientes; miocarditis.

José Ley; amarillo; 44 años; Hospital Calixto García; embolia cerebral.

Caridad Piñán; mestiza; 5 meses; hospital Infantil; Pelagra.

Catalina García; negra; 42 años; hospital Calixto García; embolia cerebral.

Narcisa Milián, blanca; 60 años; Cardio esclerosis.

Esther Plasencia; blanca; 14 años; hospital Calixto García; Erisipela flemosa.

Francisco Díaz; blanco; 57 años; hospital Calixto García; neoplasia pulmonar.

Lázaro Corona; negro; 2 años; Ayesterán 16; bronconeumonía.

Rebeca Cleck; blanca; 22 años; Pozos Dulces s|n; tuberculosis pulmonar.

Tomasa Cabrera, blanca; 7 años; C. del Padre 12; enfermedad Hodgkins.

Andrés Chacón; blanco; 77 años; K número 195, Hemorragia cerebral.

Aurelio Salina; negro; 37 años; Puerta Cerrada 79. Tuberculosis pulmonar.

LUNES

Adelina Masters; negra; 52 años; Escobar 204; diabetes.

Consuelo Alfonso; blanca; 40 años; Malecón 14; esclerosis cardio renal.

Vidalina Chapotín; negra; 27 años; Aramburo 17; tuberculosis pulmonar; Agapito Valdés; blanco; 53 años; Fábrica «El Pilar» 5 H. Estrechez Nital.

Fermina Pancola; negra; 52 años; Antilla, Rep. San Jsoé; Embolia.

Esperanza García; blanca; 9 años; hospital Mercedes; bronconeumonía.

José León Frendes; negro; 60 años, Hospital Freyre de Andrade; Hipertrofia prostática.

José Rodríguez Franca; blanco; 41 años; Infanta 127; congestión pulmonar.

Sor Faustina Pérez, blanca, 75 años, Quintín Banderas 102; pielonefritis.

Gabriel Clit López; blanco; 47 años; Diez de octubre 90; lesión orgánica del corazón.

Constantino Freyre; blanco 39 años, «La Benéfica», atrofia del hígado.

Celestina Camejo; negra; 17 años; Cerro 607; tuberculosis pulmonar.

Benito García; blanco; 40 años; H. C. García, insuficiencia cardiaca.

Catalino González; mestizo; 7 días; Quinta Vedado 98; nacimiento prematuro.

Jesús López López; blanco; 29 años; M. González sn. tuberculosis pulmonar.

Pedro Martínez, blanco, 62 años; V. Alegre 9; enfermedad de Parkinson.

El Regalo para las Navidades y para Siempre

HACE EL ESCRIBIR UN PLACER

Esterbrook

con Puntos Sólidos de Duracrome que escriben más suave

Doce puntos distintos, para cada mano y para cada vocación

Escoja una pluma fuente por su buen punto

Negra $1.50 En colores $2.00

Plumas de repuesto 40 cts.

De venta en todas las buenas librerías y papelerías de la República

TÓNICO BAYER

Tómelo usted tres veces al día: tendrá fuerza, vigor y alegría!

SIGUEN LAS REBAJAS

"La Casa Sánchez" sigue ofreciendo nuevas rebajas en sus artículos de primera calidad.

OPORTUNIDAD INVERNAL

Colchones Flor Seda de 1a.
Colchonetas Flor Seda de 1a.
Almohadas Flor Seda de 1a.
Sábanas "Núbil"
Sábanas "Beacón"
Mantelería (gran surtido)
Y cien cosas más que Ud. está necesitando a "PRECIOS LOCOS"...

¡SENSACIONAL LIQUIDACION POR SOLO 15 DIAS!

No pierda esta oportunidad.

"LA CASA SANCHEZ"

La Colchonería de Colchonerías

Monte 67 frente a Amistad y Calzada de Jesús del Monte

196 esquina a Tamarindo

CRONICA HABANERA

(Continuación de la Pag. CINCO)

ELISA GODINEZ DE BATISTA

Entre halagos, entre congratulaciones, pasó ayer su día la señora Elisa Godínez, bella e interesante esposa del Coronel Fulgencio Batista, Jefe de Estado Mayor del Ejército.

Aunque no tuvo recibo, ni fiesta de ninguna clase, la señora de Batista se vió en todos momentos colmada de felicitaciones por parte de sus numerosas amistades.

También llegaron hasta ella muchas y muy bellas flores que convirtieron su elegante mansión en un jardín florido.

Entre aquel conjunto, destacábase un cesto lindísimo, todo de orquídeas, que llevaba la firma del aristocrático jardín «Milagros» y que le fué enviado por el Honorable Señor Presidente de la República, Coronel Carlos Mendieta y señora Carmela Ledón.

También destacábanse entre las flores de «Milagros» un hermosísimo cesto de gladiolos y dalias del doctor Miguel Mariano Gómez y señora y otro bellísimo, de rosas «Belle Blonde», de Calixto García Vélez y señora.

Desde «El Clavel», el gran jardín nacional de los hermanos Armand, en Marianao, recibió un mundo de flores bellas en cestos preparados con el arte y la exquisitez de que siempre hacen gala aquellos floristas famosos.

Lindas flores que eran un prodigio de color, de fragancia y de frescura.

Con la firma de los hermanos Armand eran estas:

Un cesto de gladiolos rosados y orquídeas de Fulgencio, Mirta y Papo. Un cesto de dalias y gladiolos rosados del teniente coronel José E. Pedraza y señora. Un cesto de crisantemos del teniente coronel José del Pino. Un cesto de crisantemos y gladiolos amarillos del doctor Guillermo Belt y señora. Un cesto con los colores de la Marina en flores naturales de la Marina de Guerra Constitucional. Un cesto de gladiolos y pompones azules del doctor Carlos Manuel de la Cruz y señora. Un cesto de orquídeas del doctor Aurelio Ituarte y señora. Un cesto de dalias y gladiolos rojos del teniente coronel Arsenio Brito y familia. Un cesto de crisantemos y gladiolos amarillos del doctor José I. Rivero y señora. Un cesto de dalias y gladiolos rojos del Circulo Militar y Naval. Un cesto de dalias rojas y gladiolos blancos de la Academia Militar. Un cesto de orquídeas y margaritas de Manolo Pérez Benitoa y señora. Un cesto de dalias rojas y margaritas blancas del comandante Tarrau y señora. Un cesto de azucenas y dalias azules del Servicio de Inteligencia Militar adscripto al Regimiento 5. Un cesto de gladiolos rosados del comandante Domingo Pérez Arocha. Un cesto de «sweet peas» y orquídeas del comandante Querejeta. Un cesto de dalias rojas del Escuadrón 20 de la Guardia Rural. Un cesto de pompones amarillos y azucenas de la revista «4 de Septiembre». Un cesto de dalias y gladiolos rojos del comandante Franco Granero y señora. Un cesto de nardos azules y dalias blancas del comandante Eugenio Menéndez y señora. Un «corsage» de orquídeas de Ofelita de la Cruz. Un cesto de dalias y gladiolos color de oro de María Antonia Alonso de Aspuru. Un cesto de orquídeas y crisantemos del doctor Zenón Zamora y señora. Un cesto de orquídeas y crisantemos del doctor Rufino M. Moreno. Un cesto de orquídeas y aleliés de Ana de Cañas viuda de Alvarez. Un cesto de crisantemos blancos del comandante Ramón Corvo Barquín y señora. Un cesto de gladiolos y dalias del comandante Carlos Rojas y señora. Un cesto de orquídeas y «sweet peas» de Miguel de Cañas. Un cesto de dalias y pompones rosados del Servicio de Sanidad Militar. Regimiento 6 «4 de Septiembre». Un cesto de orquídeas de Francisco Mestre y señora. Un cesto de dalias y gladiolos amarillos del comandante Aurelio G. Leal y familia. Un cesto de dalias rojas y pompones del comandante Julio Paniagua y familia. Un cesto de pompones y dalias del Club de Alistados, Escuadrón número 2, Guardia Rural. Un cesto de aleliés y azucenas azules del personal de la Oficina del Jefe del Ejército. Un cesto de dalias y gladiolos de Serafín Solís y señora. Un cesto de dalias rosadas del doctor Santiago Verdeja y señora. Un cesto de orquídeas y aleliés del doctor Enrique Alonso Pujol. Un cesto de crisantemos y azucenas azules del comandante Enrique Borbonet y señora Un cesto de crisantemos de Pura Nazábal de López Oña. Un cesto de «sweet peas» del comandante Jesús Gómez Casas. Un cesto de orquídeas y «sweet peas» del comandante José R. Carreño Fiallo. Un cesto de gladiolos blancos y azucenas azules del capitán Juan A. Estévez y familia. Un cesto de azucenas azules y pompones blancos del capitán Oscar Díaz. Un cesto de dalias y gladiolos color de oro del capitán Alfredo Hernández Froment y familia. Un cesto de margaritas del capitán Otalio Soca y señora. Un cesto de «sweet peas» y pompones rosados del capitán Carlos Viera y señora. Un cesto de gladiolos y dalias rojas del capitán Carlos Parra y señora. Un cesto de Crisantemos blancos y azucenas azules del capitán Fernando del Busto y señora. Un cesto de flores con los colores del 4 de Septiembre del capitán Rey Porra y señora. Un cesto de dalias y gladiolos rosados de los Oficiales, Clases y soldados del Escuadrón 2, Regimiento 5. Un cesto de azucenas y dalias rosadas del personal del Hospital General del Ejército. Un cesto de gladiolos rojos y azucenas blancas del personal de la guardia de la finca «Villa Aurelia». Un cesto de dalias y gladiolos rosados del capitán Rodolfo García Navarro y señora. Un cesto de nardos y dalias color de oro del capitán Manuel González Alvarez. Un cesto de azucenas y pompones azules del capitán Adriano Padrón y señora. Un cesto de gladiolos y pompones del capitán José Figarola y señora. Un cesto de crisantemos de la Policía de Palacio. Un cesto de azucenas y pompones azules de Juan Colomé. Un cesto de dalias rojas del capitán Antonio D. Torra. Un cesto de aleliés y pompones azules de Eduardo Trista y señora. Un cesto de dalias y pompones azules del teniente Luis Usatorres Un cesto de azucenas rosadas de F. R. Varona y señora. Un cesto de pompones azules de Juana Quintana viuda de Carricarte. Un cesto de azucenas azules del teniente Adrián Hernández. Un cesto de gladiolos rojos y dalias blancas del teniente José Alvarez Blanco. Un cesto de crisantemos y azucenas blancas del teniente Enrique Hernández. Un cesto de pompones azules del tenien González Cobo y familia. Un cesto de gladiolos de este cronista. Y cerrando la larga y valiosísima relación de flores de «El Clavel», una linda «corbeille» de crisantemos amarillos y blancos de Camilo y Alberto Armand.

De la «Casa Trías», el elegante jardín de la calle 12, en el Vedado, había verdaderas preciosidades que llamaban la atención en el conjunto.

Del conocido jardín de Trías eran las siguientes:

Un cesto de dalias y gladiolos del Embajador de España y señora de López Ferrer. Un cesto de dalias del Secretario de Estado y señora de Barnet. Un cesto de callas y dalias del Secretario de Hacienda, doctor Ricardo Ponce. Un cesto de gladiolos color naranja y margaritas amarillas del Secretario de Obras Públicas y señora Minina Romero de Echarte. Un cesto de dalias y gladiolos del Secretario de Comunicaciones y señora de Cómez. Un cesto de dalias del doctor Miguel Suárez Gutiérrez y señora. Un cesto de dalias del capitán Héctor Aguilera y señora. Un cesto de dalias y crisantemos del Secretario de la Embajada de España, señor don Miguel Espeliús. Un cesto de «sweetheart roses» de Bienvenido Madan. Un cesto de dalias del comandante R. Cabrera y señora. Un cesto de glodiolos y dalias de las Hermanas Salas. Una caja de gladiolos del doctor Rafael M. Bandujo. Un cesto de gladiolos rojos del doctor Martínez Fraga y señora. Un cesto de dalias de Francisco Valdés Gómez. Un cesto de dalias del comandante Ramón Valls y señora. Un cesto de nardos y dalias de Candita Gómez de Martínez Bandujo. Un cesto de dalias de Dalia Iñiguez. Un cesto de callas de José Manuel Casanova y señora. Un cesto de dalias y gladiolos blancos de Raúl Godoy y señora. Y un cesto de gladiolos del doctor José J. Yarini.

EN SUS DIAS.—En la festividad de ayer, Santa Elisa, estuvo de días la gentilísima esposa del Alcalde de la Habana, señora Cuquita Martínez de Belt, tan querida entre el grupo de sus amistades.

Con ella celebró su santo, la madre amantísima, señora Elisita Silverio, distinguida esposa del doctor José Agustín Martínez, el prestigioso letrado.

Para ambas, tan estimadas en esta sociedad, hubo flores y felicitaciones innumerables.

La señora de Belt recibió, procedente de «Milagros», el favorito jardín, un cesto muy bonito de rosas «belle blonde», con la tarjeta del coronel Carlos Mendieta, Honorable señor Presidente de la República y de su esposa.

También de «Milagros», entre otros, era un hermosísimo cesto de gladiolos y rosas de Calixto García Vélez y señora y otro de lindísimas rosas de la señorita Bebita Lasa.

De «El Clavel», el afamado jardín de los hermanos Armand, era este grupo precioso:

Un cesto de gladiolos blancos y dalias rosadas del coronel Fulgencio Batista y señora. Un cesto de dalias y gladiolos rojos del teniente coronel José E. Pedraza y señora. Un cesto de gladiolos azules y dalias blancas del teniente coronel Angel A. González y señora. Un cesto de crisantemos de Samuel Tolón Dolz. Un cesto de gladiolos rosados y crisantemos del doctor Carlos Manuel de la Cruz y señora.

Un cesto de crisantemos de Humberto Novo y señora. Un cesto de dalias rosadas del Dr. Manuel G. Lanier y señora. Un cesto de azucenas azules y rosadas de Augusto York. Un cesto de azucenas rosadas de Amparo de Ríos. Un cesto de crisantemos blancos del capitán Belisario Hernández. Un cesto de aleliés y pompones de Lily M. de Coroalles. Un cesto de gladiolos rojos y dalias blancas de Rafael Spencer. Y un cesto de crisantemos amarillos de Heliodoro Menéndez.

De la «Casa Trías, el gran jardín del Vedado, eran éstas, muy bellas todas:

Un cesto de nardos y gladiolos del Embajador de España y señora de López Ferrer. Un cesto de dalias y aleliés del Secretario de la Embajada, señor D. Miguel Espeliús. Un cesto de dalias y gladiolos del doctor Agustín Casteilanos y señora. Un cesto de dalias del Secretario de Estado y señora de Barnet. Una caja de dalias de Mercedes Toscano. Un cesto de dalias y gladiolos de Francisco Andreu Queipo y señora. Un cesto de dalias de la Banda de Música. Una caja de dalias del doctor Carlos Bustamante. Una caja de dalias y gladiolos de Francisco Andreu Jr. Una caja de dalias y gladiolos de Pablo Dardet. Una caja de dalias de Carmelina Guzmán de Alfonso. Una caja de dalias y gladiolos del doctor Olivella y señora. Un cesto de margaritas y dalias del doctor Martínez Bandujo y señora. Una caja de dalias blancas de Cusa Carrillo y una caja de dalias de este cronista.

CAMPOAMOR.—Un gran programa ofrece hoy el teatro Campoamor, iniciando la semana de gala que se ha venido anunciando.

Se estrenarán «La Fugitiva» interesante drama de Maureen O-Sullivan y Joel Mac Crea, y la simpática comedia Servicios Confidenciales por Robert Young y Madge Evans.

Será un gran día.

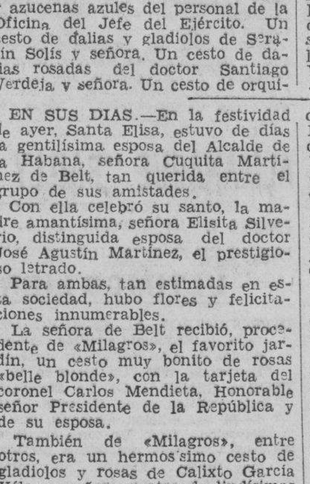

Recientemente celebró su santo la bella señorita Andreita Hernández y Fernández, cuyo retrato publicamos.

NACIMIENTO.—El joven y simpático matrimonio Celso González Hierro, perteneriente al alto personal del National City Bank, y su bella esposa Isabelita Falla, experimentan una gran satisfacción en estos momentos.

Ello es con motivo del feliz advenimiento de su primer hijo, un niño lindísimo nacido el domingo último en la Clínica de Reyes, donde se encuentra atendida la señora Falla por el reputado ginecólogo doctor José Ramírez Olivella.

El doctor Ramírez Olivella, que de tan buen nombre disfruta, puso de nuevo a prueba sus conocimientos en este caso, anotándose un éxito magnífico.

Al darle la enhorabuena a los felices padres, lo hacemos también a los abuelos del recién nacido, el bien querido administrador del DIARIO DE LA MARINA don Celso González y su distinguida esposa Amelia Hierro y el respetable matrimonio Miguel Falla y Angélica Alvarez.

VIAJEROS DISTINGUIDOS.—El conocido caballero Segundo Casteleiro, miembro muy estimado del Comité Ejecutivo y de la Empresa del DIARIO DE LA MARINA, regresó ayer a nuestra capital.

Llegó el distinguido viajero por la vía aérea, en horas de la mañana, siendo recibido en el muelle por un grupo de sus familiares.

También han llegado ayer los prestigiosos doctores Eduardo R. Arellano y Miguel A. Abalo, los que regresan de su viaje a Nueva York, donde visitaron clínicas y hospitales.

LAS ELECCIONES EN EL YACHT Como dijimos en nuestra crónica del domingo, el Habana Yacht Club se prepara para sus elecciones generales, a fin de designar la Directiva que regirá sus destinos durante los años 1936 y 1937.

Dichas elecciones, que tendrán lugar el domingo próximo, de nueve a una p. m., han despertado gran entusiasmo entre los asociados.

Ya dimos a conocer la candidatura número uno.

Hoy insertamos la número dos, en la que aparecen nombres de figuras muy populares en aquella sociedad.

Está formada por el señor Miguel Antonio Riva, Presidente; señor Samuel T. Tolón, Vicepresidente; señor Manuel Aspuru, Comodoro; señor Rafael Posso, Vicecomodoro; señor Gonzalo Alvarado, Secretario; señor Mauricio Montagudo, Vicesecretario; señor Enrique Menéndez, Tesorero; señor Ramón Suero, Vicetesorero.

Comité de la Casa, señores Silvio de Cárdenas, Armando Basarrate y Carlos Olivares.

Comité de Regatas, señores Ignacio Almagro, Jr., Raúl Argüelles y Charles de Cárdenas.

EN LA INTIMIDAD.—Para una ceremonia nupcial, íntima por completo, abrió ayer sus puertas la hermosa capilla del Colegio de Belén.

Ceremonia de grandes simpatías, por la que unieron para siempre sus destinos la culta y distinguida señorita Rebeca Gutiérrez, ex Presidenta del Lyceum y el caballeroso joven Evelio Bermúdez, colaborador del DIARIO DE LA MARINA.

Se celebró a las cinco y media de la tarde, ante un concurso reducido de familiares y amigos, oficiando el Rdo. Padre Gutiérrez Lanza.

Fueron padrinos, la respetable señora Ana Luisa R. viuda de Cagiga y el doctor Ricardo Quadreny.

Testigos por ella, el doctor Martín Gutiérrez, y los señores Gustavo Valdespino y Pedro Gutiérrez, y por él, los doctores Miguel A. Urrutia y Santiago Gutiérrez y el señor Fausto A. Bermúdez.

En la residencia de la novia se celebró la boda civil, ante el notario Francisco Espino, testificando por ella, la señorita Matilde Martínez Márquez, el señor Jesús Castellanos y los doctores Jorge Luis Cerdá y Francisco Ichaso, este último crítico teatral del DIARIO DE LA MARINA.

Por él lo hicieron a su vez, el doctor José A. Bermúdez y los señores Mario Nogueras y Gerardo Castellanos.

BODA EN JESUS DEL MONTE.—El jueves, a las seis y media de la tarde, contraerán matrimonio en la iglesia parroquial de Jesús del Monte, la gentil señorita Carmen Ronquillo y Sampera y el señor Rafael G. Bonafonte y Menéndez, Sanitario del Ejército Constitucional que presta sus servicios en el Cuartel General del Ejército

Serán padrinos de este acto, el señor Primitivo Sampera e Infante, tío de la novia y la señora María Menéndez viuda de Bonafonte, madre del novio.

Testigos por ella, los doctores Jorge de Zaldo y Lamar, y Justo García Rayneri, el ingeniero Manuel Pérez de la Mesa y el señor Bernardo Bergado Palmer.

Y por él, el capitán médico José Randín Vergara, el primer teniente Abelardo Gómez Pérez, Secretario del Hospital Municipal y los señores Rodolfo Guzmán y Luis Ramos Izquierdo.

El doctor Luis Muñiz, dará fé de la boda notarial, en la que testificarán por ella, los señores José López Sánchez, Mario Martínez Candia y Pedro Pintado y por él, los señores Andrés Muñiz Angulo, Angel Gutiérrez y Bernardo Pardías, presidente del Casino Español.

EXPOSICION DE FLORES.—El próximo jueves, como hemos anunciado, la señora Margarita Arango de Saavedra inaugurará su exposición de flores, acto que constituye de año en año un acontecimiento por el que siempre desfila la sociedad habanera.

Se llevará a efecto dicha exposición en su residencia de la calle A número 262 entre 27 y 29

Y durará hasta el sábado, pudiéndose visitar de dos a ocho p. m.

Gladiolos, callas, azucenas, rosas, geranios, claveles, sweet peas, jazmines, nardos, crisantemos incluye entre su extensa variedad de flores la señora de Saavedra.

También tiene flores de fantasía, así como flores de agua.

Una exposición digna de ser admirada.

(Continúa en la página NUEVE)

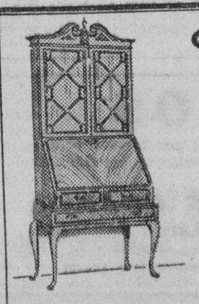

CASA Roca

¡¡Gran Oportunidad Para Novios!!
MUEBLES LUJOSOS
A Menos Del Costo De Fabricación
PARA SUS OBSEQUIOS PASCUALES
proveche NUESTRA VENTA ESPECIAL y regale preciosos JUEGOS DE COMEDOR, de SALA, de LIVING-ROOM, de CUARTO; JUEGUITOS, MESITAS, ESPEJOS, CUADROS, PIEZAS SUELTAS, Etc. Etc.
SAN RAFAEL 134, entre Belascoaín y Gervasio

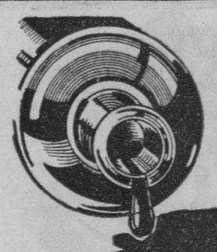

Aproveche MAÑANA la oferta del MIERCOLES a menos del costo! fin de siglo

sweaters para caballero

3.95

De lana pura, con cuello "zip", susceptible de adoptar hasta tres formas distintas. Azul oscuro con cuello gris; carmelita con beig claro y totalmente en blanco.

4.25

De lana pura, superficie con pelo. Espalda de sport. Cuello en forma de "V", con cierre "zip". Gris y carmelita. Surtido en tallas.

5.00

De lana pura, tipo "jacket". Abierto por delante, con cierre "zip" y dos bolsillos oblicuos. En color gris "Oxford". Todas las tallas.

Ofrecemos, asimismo, otros tipos de lana pura y semi-lana, en nuevos y elegantes tejidos. Gris, Verde oscuro, "Brown". Rojo oscuro y Blanco.

1.45 - 1.75 - 3.00 - 3.25

Suplicamos a nuestros clientes del Interior incluyan 0.30 adicionales para el envío.

fin de siglo

san rafael y águila teléfonos: m-5991-92

¿TIENE CANAS? USE TINTE HEIL Maravilloso! MAS CANTIDAD MAS CALIDAD DE VENTA EN FARMACIAS Y SEDERIAS

M.E.C.D. 2016

Cuando su Nene se RESFRIE...

¡No es caso para titubeos!

Hay que obrar pronto y con acierto, señora madre! El bienestar de su pequeño exije el remedio que millones de madres solícitas han comprobado que es el más eficaz e inofensivo: el Vick VapoRub.

No hay que tomar nada, nada que trastorne el más delicado estómago. Al acostarlo, basta frotar al niño el VapoRub en el pecho y el cuello.

Al instante, VapoRub empieza su obra confortante y bienhechora en el pecho, "extrayendo" la tirantez como las antiguas cataplasmas. Al mismo tiempo, los vapores medicinales que despide son inhalados directamente a las vías respiratorias, devolviendo la respiración normal.

Al amanecer lo peor del resfriado casi siempre ha cedido.

GRATIS—Con Cada Paquete

Todo paquete de VapoRub contiene instrucciones completas para poner en práctica el nuevo Plan Vick para Dominar Mejor los Resfriados. Este Plan ayuda a usted no solamente a acabar más pronto con un resfriado sino a fortalecer su resistencia contra los resfriados, y a evitar muchos resfriados por completo.

VICK VAPORUB

El administrador de la Aduana tiene el máximo empeño en que las obras de adaptación se hagan antes de año nuevo

Durante el mes de Noviembre llegaron 580 pasajeros más que en el propio mes de 1934. Llegó don Segundo Casteleiro. Entrada y salida de buques. Buen ingreso

INFORMACION GENERAL DEL PUERTO DE LA HABANA

LOS TRABAJOS SOBRE LA CASILLA DE PASAJEROS.—El señor Pedro León, Administrador de la Aduana de la Habana, gestiona con la superioridad, la aprobación de los planes para hermosear la Casilla Central de pasajeros, antes del día primero de año, a fin de que los turistas que nos han de visitar encuentren manera cómoda y decente de poder desembarcar, recibiendo una grata impresión de su primera vista.

EL MOVIMIENTO DE PASAJEROS—La Sección de pasajeros y equipajes ha tenido durante el pasado mes de noviembre el siguiente movimiento:

Llegaron con destino al puerto 4238 pasajeros contra 3658 que entraron en igual mes del año pasado lo que arroja un aumento a favor de 1935 de 580 pasajeros.

El número total de pasajeros que cruzaron en tránsito ascendió a 4211.

Los pasajeros llegados trajeron un total de 87 automóviles.

Presentaron además, 10.240 bultos de equipaje de los que se extrajeron objetos que pagaron $8.497.45 contra $5.694.14 que se recaudó en igual mes del año anterior, resultando un saldo a favor de 1935 de $2.803.31.

Se presentaron 529 declaraciones verbales en firme y 7 fueron a depósitos.

Se remitieron a Orden General 12 cartones de cigarros, 13 latas con cigarros y picaduras y un paquete con quince latas de a 50 cigarros cada una, una petaca encendedor, 20 fracciones de la lotería de Puerto Rico, 16 encendedores y 3 petacas encendedores.

LA RECAUDACION.—La Aduana de la Habana recaudó ayer 75.226 pesos 91 centavos.

FRANQUICIAS Y CORTESIAS.—Han sido concedidas las siguientes franquicias y cortesías por la Aduana para el señor W. Erythroopel, Ministro de Alemania en México y Cuba, que llegará el día cinco en el «Iberia»; para el señor Carlos Portela, Cónsul cubano, y para el señor Félix Baf Urbaneta, agente consular de Cuba en Mérida.

EL «PRESIDENT MONROE».—El vapor americano «President Monroe» llegó ayer tarde de New York con 5 pasajeros para la Habana y carga y 74 pasajeros en tránsito

Llegaron en este barco señora A. Lombard, H.H. Atshun; señor José Mayo y señora; y señora C. Wilkomson.

UN PERIODISTA.—Mr. Henry Luce, Director de la revista «Time» llegó ayer con su esposa procedente de Miami.

DON SEGUNDO CASTELEIRO.—Nuestro distinguido amigo el prestigioso comerciante y propietario de la Habana, don Segundo Casteleiro, Miembro de la Junta de Gobierno del DIARIO DE LA MARINA, llegó ayer por la vía aérea, habiendo acudido a recibirlo numerosos amigos.

LOS CORREOS ESPAÑOLES.—Los señores García y Díaz, Agentes de la Trasatlántica Española en la Habana, han recibido noticias de que el trasatlántico «Cristóbal Colón», llegó felizmente a Vigo ayer lunes.

Los propios señores han recibido informes que desde el próximo buque todos los barcos de la Trasatlántica atracarán al muelle Pier 42, North River al pié de la calle Morton en el lugar más céntrico de la gran urbe neoyorquina por lo cual ofrecerán grandes ventajas y atracción para los viajeros.

EL «ARSA».—Esta tarde llegará de Génova vía España el vapor italiano «Arsa» que trae carga general

MR. HABER.—Joseph Haber, manager de la Radio Philco Co, que está en México, llegará el día cinco de Veracruz en el Orizaba» y visitará su oficina en la Habana.

CHARLES ECHEVARRIA.—Charles Echevarría, quien por muchos años fué agente local en la Habana de pasajeros de la Flota Blanca, llegará el próximo domingo en el «Peten»

EL «CUBA».—El vapor americano Cuba» llegó anoche de Tampa con 40 pasajeros.

EL «SIBONEY».—El vapor correo americano «Siboney» de la New York and Cuba Mail S.S. Co., llegará hoy de New York en viaje regular y cubriendo la Ruta New York-Habana-México.

Trae este barco 240 toneladas de carga y 19 pasajeros para la Habana y carca y 32 pasajeros en tránsito para Progreso y Veracruz.

EL ALCALDE DE TROY N. YORK.—Entre los pasajeros que vienen en el «Siboney» figura el Alcalde electo de la municipalidad de Troy New York, Honorable Charles Atkinson a quien acompañan los señores J J. Groney, Chas Wachiter, y E.L. Nugent,

También llegaron por este barco H. T. Altman y señora, John D. Carroll, E. T. V. Diez, Lurence Epstein y señora, C. Mercurio y señora, Raymond Volk y señora, Charles Magntin, Evaristo A. Rappe, Antonio L. Urbe y otros.

LOS QUE EMBARCAN.—En el «Siboney» embarcarán para México Guadalupe González, Joaquín Portierra, Hipólito Salazar, miembro de la secretaría de Educación Pública de México, con las maestras Consuelo Von Glumer, María del C. Aparicio, Luisa G. de Aparicio, María del C. Saúl, Ana M. Ortega, y Reinalda O. de la Peña.

También embarcan Piere Bonhorommene y familia, John Barker y familia, Torrense Trick y señora y Manuel Martínez.

EL «MEXIQUE».—El trasatlántico francés «Mexique», llegará hoy temprano de Veracruz con carga y nueve pasajeros para la Habana y carga y 30 pasajeros en tránsito para Europa, para donde saldrá mañana mismo or la tarde con carga general y pasajeros.

EL «VIRGINIA».—El vapor americano «Virginia» llegará hoy de York, con 82 pasajeros para la Habana y carga y 403 pasajeros en tránsito.

Viajan en este barco el Presidente de la Corte de Justicia de New Jersey Honorable J. B. Perskinc y señora, el doctor Sanford H. Kinne, prominente cirujano de Binghamton N. Y., y su hijo, el Honorable Arthur Bliss Lane, Embajador de los Estados Unidos en Nicaragua, Miis Olive Poteer, Secretaría del Magazine Ingenieros constructores de Monthly.

SALIDAS.—Salieron ayer el «Quirigua» para Puerto Antonio, el «Santa Martha» para Cristóbal y el President Monroe, para San Francisco.

EL «SANTA MARTA».—El vapor americano «Santa Marta» de la Flota Blanca llegó le Nueva Orleans, con 17 pasajeros para la Habana y carga y conduce cuarenta pasajeros y carga en tránsito.

Llegaron en este barco la señora Lilia Mora de Leal, doctor Julio J. Botifoll y familia, las religiosas María Cuesta, Serafina Flores y Guadalupe Rosendes, el estudiante Francisco Torano, Máximo Viquez, doctor José M. Ordetz, Camile y Ferdie Tassin, John C. Stone.

Entre los de tránsito viajaban el financiero Sam Sonin, el oficial de la marina de guerra de los Estados Unidos Henry H. Mc Carley y señora.

UN DEMENTE.—Miembros de la policía marítima, tuvieron que proceder al arresto de una joven de raza blanca que pretendía embarcar en cualquier barco.

Conducida a la Estación declaró que se llama Carmen Herrera Jérez y es vecina de Monserrate 93, lo que se comprobó compareciendo su madre nombrada Carmen Jerez y Jerez, la que se hizo cargo desu hija, y declaró que la joven está demente

HURTO DE UN CABO.—La policía marítima procedió a ocupar un tramo de cabo de manila, que había sido hurtado del vapor japonés «Columbia Maru» atracado a un muelle de Regla.

Los autores del hurto iban en una cachucha, y ocultaron el cabo debajo del muelle de la Auxiliar Marítima donde lo ocupó la policía.

El cabo en cuestión es apreciado por el capitán del «Columbia Maru» en treinta pesos.

CHINO EXPULSADO.—En el vapor «President Cleveland», ha sido embarcado para su país, el chino Alfonso León o Alfonso Chogn quien es expulsado, por dedicarse a la venta de drogas heroicas.

Movimiento ds pasajeros por la vía aérea

LLEGADOS DE MIAMI:—A bordo del avión d ela Pan American Always «Southern Clipper», que arribó ayer por la mañana procedente de Miami, llegaron los siguientes: José Jiménez, Margaret Wise; Frank Wise; Nemesio Urréchaga; George Hoffman; Harold Dodds; Segundo Casteleiro; Arthur Serra; Frances R. Kirk; Edward Freeman; Thomas Taylor; Thomas Taylor; Cipriano Fernández; Henry Luce; Clare Luce; Lycu Evans; Murray Flanders, Dagny Fleygen y Rogelio Ambros.

LLEGADOS DEL INTERIOR.J—A bordo del avión de la Compañía Nacional Cubana de Aviación, que arribó ayer procedente de Santiago de Cuba, y ciudades intermedias llegaron los siguientes pasajeros: A. Argüelles, de Baracoa; J. Quintana, procedente de Cienfuegos.

SALIDOS PARA MIAMI.—A bordo de lavión de la Pan American Airways System que salió ayer para Miami, embarcaron los siguientes pasajeros: Nora E Miller, Grank Dillon; Charles Hughes; Marjorie Sorensen; Joseph Cramor y Hans P. Sorensen

SALIDOS PARA EL INTERIOR.—A bordo del avión de la Cía Nacional Cubana de Aviación, que salió para Santiago-Guantánamo y ciudades intermedias, embarcaron los pasajeros siguientes: C. L. Tassin; Mrs. E. Tassin; para Preston; Julio Batista para Santiago de Cuba.

HAY Seguridad EN ESTE NUEVO PERMA-GRIP

En Pro-phy-lac-tic tiene usted un cepillo de dientes que puede usar con toda confianza. Gracias al nuevo procedimiento PERMA-GRIP, las cerdas quedan permanentemente adheridas al mango, no pudiéndose nunca desprender.* Se acabó ya la molestia que proviene de cerdas caidas y el peligro de infección causada por cerdas que penetran en las encías. Pida el cepillo Perma-Grip Pro-phy-lac-tic, que se vende siempre en su cajita amarilla.

*Aunque el procedimiento Perma-Grip evita que las cerdas se desprendan del mango, nada evita que se quiebren. Esto ocurre, sin embargo, mucho menos en nuestros cepillos que en otros.

Perma-Grip Pro-phy-lac-tic MARCA REGISTRADA

PRODUCTO PRO-PHY-LAC-TIC LEGITIMO

GACETILLAS

INGLATERRA: «LA NOVIA SECRETA»

San Rafael y Consulado, M-5527, 10 centavos de 1 y media a 6 y media y 15 centavos después, niños 10 centavos a todas horas.

Hoy, tarde y noche, revista y el cartón por Popeyo el Marido, «Rival de Vulcano» por Albert Frejean, y Olga Kevanke, y magistral atracción por Josephine Baker, y Pierre Manjín.

A las 5 p. m. «Volga en Llamas» y Zu-Zú».

Mañana, «La Desconocida» por Richard Cronwell, y Marian March, y Charles Langhton.

Jueves, «Escándalos de 1935», por James Dunn, y Alice Faye; y «Señora Casada Necesita Marido», en español, por Catalina Bárcena, y Gilbert Roland.

WILSON: «LA NOVIA SECRETA»

Belascoaín y San Rafael, U-5863, 10 centavos de 1 y media a 6 y media y 15 centavos después, niños 10 centavos a todas horas.

Hoy, tarde y noche, revista y el cartón por Popeye el Marino, «Rival de Vulcano» y «Volga en Llamas», sensacional y emocionante atracción, por Albert Frejean y Olga Kevanke, y «Zu-zú».

Mañana, «La Desconocida» por Richard Cronwell y Marian Marsh; y «Los Miserables» por Fredric March y Charles Laughton.

Jueves, «Escándalos de 1935», por James Dunn, y Alice Faye, y «Señora Casada Necesita Marido», por Catalina Bárcena, y Gilbert Roland.

MODERNO: «LA FORTUNA DE BREWSTERS»

En los turnos de tarde y noche este teatro ofrece un colosal estreno Artistas Unidos, y otro Warner Bros. El programa es como sigue: «La fortuna de Brewsters», de Jack Buchannan, Lily Damita; «La Cacatúa blanca», de Ricardo Cortez, Jean Muir; el cartón-comedia, «Los carneros», en colores; y una «Revista Universal». Balcony 10 centavos; luneta hasta las 6 y 30, 15 centavos, después 20 centavos; niños 10 centavos. Mañana, «La fortuna de Brewsters», y la cinta Universal «Todos somos uno», de Alice Brady. Domingo, regio estreno, «Aves sin rumbo,» de Irusta, Fugazot, Demare, con motivo de exhibirse esta película en un turno superior, los precios serán los siguientes: Hasta las 6 y 30, 20 centavos; después 30 centavos, niños 15 centavos.

VEDADO: DOS GRANDES CINTAS

Con el maravilloso y regio programa que anuncian para hoy las carteleras del simpático cine de las familias, el confortable «Vedado» de la calle B, entre 27 y 29, teléfono F-3128, está asegurado un lleno. En tandas de 5 y 8 y 30 y 11 y 30 Revista. Estupenda joya muy interesante «Baboona» por los esposos Martín Johnson, argumento científico pues es filmada en las selvas vírgenes del Africa. Monumental joya de gran lujo «Escándalos de George White» de James Dunn y Alice Faye. Mañana, «Hombrecitos» y «Con la Llama en el Pecho».

FLORENCIA: «LA NOVIA SECRETA»

Dos muy valiosas películas forman el interesante programa que hoy se exhibe en el simpático y popular cine «Florencia», de San Lázaro y San Francisco, teléfono U-6758. Función de 2 a 11 y 30. Precios hasta las 6 y 30 mayores 10 centavos y niños 5, después mayores 15 y niños 10. Comienza con Variedad y Cartón. La estupenda y suntuosa producción «La Novia Secreta» de Bárbara Stanwick y W. William. Colosal atracción suprema «Una Noche en el Ritz» de Patricie Ellis y William Cargan. Mañana, «Corazones sin Rumbo» y «El Beso en la Playa».

CUBA Y ROJO: SOBERBIOS PROGRAMAS

«Cuba», el popular y confortable cine de Suárez y Corrales, teléfono M-9796, el preferido del público por los regios programas diarios, ofrece para hoy en tanda de 5 y noche 8 y 15 Cartón y Variedad. Suntuosa y muy valiosísima joya «El Infierno Negro» de Paul Muni. Monumental joya hispano-americana «MADRE QUERIDA» de L. M. Morales y A. Martí, en español. Mañana, «Una Noche de Amor» y «El Misterio del Cuarto Negro».

«Rojo», este simpático cine familiar, con su perfecto sonido y la mejor proyección de Monte y A. Recio, teléfono M-4794, cuenta para hoy en tanda de 5 y noche 8 y 15 con un estupendo programa. Comedia y Variedad. Colosal producción «La Batalla» de Charles Boyer y M. Oberón. Regia y brillante joya hispano-americana «Monja y Casada, Virgen y Mártir».

UNIVERSAL: «LAS HUERFANAS DE LA TEMPESTAD»

Grandioso, interesante y sensacional programa que hoy se exhibe en el concurrido y simpático «Universal», el cine de los grandes programas. Función desde la una de la tarde. Sentimental y valiosísima super-joya «Las Huérfanas de la Tempestad» por un reparto especial. Emocionante y espeluznante producción «El Hombre Esfinge» de Lionel Atwill. Mañana, el más grande acontecimiento del año, celebración del Octavo Aniversario con un descomunal programa. Revista, Cartón. Comedia. Estreno en Cuba de la regia joya «Nervios de Acero» y «La Cacatúa Blanca», algo muy colosal y valioso.

TOSCA: «ANGELINA»

Hoy el pre-estreno de la jocosísima comedia hablada en español (toda en verso) por Rosita Díaz, José Crespo y Juan Torena titulada «nAgelina o El Honor de un Brigadier», conjuntamente con el estreno de «Aquí Viene la Armada» de James Cagney, Noticiario Universal y Cartón. Precios: a las 5, luneta 15, niños 10, balcony 10, a las 8 y media, luneta 20, niños 10, balcony 10. Mañana se repite «Angelina», conjuntamente con «Barreras Infranqueables», de Paul Muni. Para diciembre 5 y 6, «La sManos de Orlac» de Peter Lorre, y «Música y Mujeres», Revista Musical Warner.

BELGICA Y VIOLETA: «LA MUJER MISTERIOSA»

«Bélgica». Anuncia para hoy en todos los turnos este concurrido cine un magnífico programa, se estrena «La Mujer Misteriosa», producción de gran interés por Mona Barrie y Gilbert Roland, y como complemento «Un Capitán de Cosacos» por Mojica, revistas y comedias. Mañana, el programa monstruo, se obsequia al público con las deliciosas galleticas de «Guarina», cartones en colores y de Mickey Mouse y las estupendas producciones «La Destrucción del Hampa» y «La Ciudad Oculta».

«Violeta». «Un Capitán de Cosacos» por Mojica y «La Mujer Misteriosa» son las dos obras que pasarán por la pantalla del cine de las familias situado en Monte y Rastro. Para mañana el programa monstruo con «La Destrucción del Hampa» y «La Ciudad Oculta».

SOCIEDADES ESPAÑOLAS

LA SRA. MERCEDES PINTO BRINDARA UNA CONFERENCIA AL ALUMNADO DEL CENTRO GALLEGO, Y LUEGO HABLARA EN UN ACTO QUE PATROCINAN LAS SOCIEDADES HISPANAS

La notable escritora y conferencista, señora Mercedes Pinto, ofrecerá un día de esta semana, que anunciaremos oportunamente, un conferencia, a los alumnos y profesores del plantel «oncepción Arenal».

También proyecta la señora Pinto, una fiesta cultural en el máximo coliseo, con la cooperación de las sociedades españolas, a cuyo efecto está haciendo gestiones cerca de las mismas, y del Comité, que representa a los grandes centros con sanatorios.

Para la parte musical y escénica tendrá el concurso de la Sección de Bellas Artes, del Centro Gallego, cuyas agrupaciones artísticas han sido tan celebradas y aplaudidas en las dos últimas fiestas, que en el Centro Gallego, celebró en el teatro «Nacional».

De esperar es que, las sociedades españolas presten su cooperación más decidida al empeño de la notable intelectual canaria, cuya labor educacon la adhesión al homenaje que secional, debe estimularse y premiarse proyecta.

MOVIMIENTOS DE ENFERMOS EN «LA BENEFICA»

Ultimamente han entrado y salido en la casa de salud «La Benéfica» del Centro Gallego, los siguientes enfermos:

Entraron: Andrés Camino Couce, José Iravedra Cortón, Jacobo Nardea Polombo, José Estévez Cid, Manuel González Carballal, Alejandro Mazos Cueto, José Ramón Ramos Gil, Apolinar Otero García, José María Prieto, (de Bejucal); Lucas Vázquez Pajares, Pedro Permuy Anca, (de Batabanó); José Martínez Baltar, Miguel Requeijo Olea, Fernando Salgueiro González y Pedro Reina Cambeiro.

Salieron: Emilio Fernández Leiro, Joaquín Márquez Vicencio, (de Sancti Spíritus); José Antonio Lamas López, José Maceiras Uría, (de Nuevitas); Máximino Neira Pacín, Francisco Rodríguez Arias, (de Florida); Juan Paz Sabín, José Role Constenla y Luis Regueiro González.

EN JUNTA GENERAL CELEBRADA POR «HIJAS DE GALICIA» SE ACORDO CANCELAR UNA HIPOTECA DE SIETE MIL PESOS

La junta general ordinaria de Presupuestos de «Hijas de Galicia», celebrada últimamente resultó animadísima, desenvolviéndose en todos sus aspectos con la mesura y corrección que siempre han caracterizado en sus discusiones a los componentes de tan prestigiosa institución.

La comisión de hacienda, encargada de la redacción del proyecto de presupuestos, para el año 1936, cual siempre ha sido su deber, y demostrando como tiene en distintas ocasiones el resultado práctico de la labor administrativa y como consecuencia natural la excelente situación económica de la sociedad, ha confeccionado los mencionados presupuestos, basándose principalmente en estos tres puntos importantísimos: 1o.: «Hijas de Galicia» debe anteponer a todas sus necesidades, el dar a sus enfermas cuanto aconseje la ciencia médica, y las mayores comodidades y confort, en los días que tengan que ser atendidas en el sanatorio «Concepción Arenal». 2o.: Cumplidas éstas indicaciones deben reservarse con buen criterio administrativo, y con fines de previsión social, las sumas necesarias para estar a cubierto de cualquier trastorno o acontecimiento que pudiera producirse en el futuro. Y 3o.: Al mismo tiempo deben ser tenidos en cuenta, los que sirven a la institución desde sus puestos técnicos, administrativos y simplemente manuales, para ser retribuídos con amplio criterio humano.

Conocido por la junta general, el proyecto de presupuestos, perfectamente explicado por el presidente de la Comisión de hacienda, señor Dámaso Valenzuela, y ampliamente discutido después de haberse consumido los turnos reglamentarios, por los señores: Miguel Díaz, Rufino Méis y Miguel Fariñas, se pasó a dar cumplimiento a lo que estipula el Reglamento social, llevándose a efecto la votación por papeletas, dando un resultado favorable a la aprobación de los presupuestos de 81 votos, que sí, contra 34, que no.

A continuación se constituyó la junta general, en sesión extraordinaria para conocer de una proposición de la directiva, encaminada a proceder a la cancelación parcial de la única hipoteca que grava a la Casa de Salud. Explica el señor Luis Cotarelo, presidente de la sociedad, el proceso económico-administrativo que ha robustecido en los últimos tiempos el tesoro social. El señor Castro Molina, secretario general, consumió un turno en pro de la proposición y ensalzando al propio tiempo, la labor desarrollada por el presidente actual, al ver cumplida su promesa de conservación y consolidación, que hizo al tomar las riendas del poder, propone su aprobación. El señor Rufino Méis, hace varias preguntas acerca del estado actual del tesoro social, las que son contestadas con amplios detalles, por el presidente. La junta general acuerda por unanimidad el pago de los $7.000, es decir, proceder a la cancelación parcial de la hipoteca, en vista del estado floreciente en que se encuentra actualmente la sociedad.

Ya se encuentra de nuevo en su casa y dispuesta a continuar us labores sociales(la entusiasta y distinguida señora Leonisa Argiz de Sanjurjo, vocal de la Junta Directiva y Vice-presidente de la comisión electoral de «Hijas de Galicia».

Intervenida quirúrgicamente en el sanatorio «Concepción Arenal», por el hábil e inteligente doctor José Antonio Clark, de apendicectomía por apendicittis aguda, fué dada de alta, en el día de ayer, completamente restablecida.

Nuestra felicitación sincera, a la señora Argiz de Sanjurjo, y nuestro reconocimiento al nuevo éxito, del doctor José Antonio Clark.

CONTINUAS EXCURSIONES SE LLEVAN A CABO A LOS JARDINES DE LA COTORRA

De un divertido paseo disfrutaron últimamente los alumnos del colegio «José Martí», quienes salieron verdaderamente maravillados de los jardines de «La Cotorra». Siguió a éste colegio el «San Juan» y más tarde el «Genoveva». Luego concurrieron los estudiantes del «Centro Israelita».

Esta continuación de excursiones, viene a demostrar las profundas simpatías que sienten hacia «La Cotorra» los simpáticos pequeñuelos que se hallan en plena actividad estudiantil.

LA CONFEDERACION DE SOCIEDADES GALLEGAS Y SU PREPONDERANCIA

Acaba de llegar a la Habana, el número 14, de la interesante revista «Galicia Universal», de Madrid, dándonos a conocer la proclamación del Lcdo. Adelardo Novo y Brocas, para Vice-presidente segundo de la Confederación Universal de Sociedades Gallegas, y de los señores: José Miñones Bernárdez, Justo Taladrid, César Cal Sueiro y José López Soto, para vocales.

Nos complacemos en reproducir la noticia del nombramiento de estos señores, sobradamente conocidos de la colonia gallega de esta capital, especialmente el Lcdo. señor Novo, que tantas campañas ha librado en el «Diario Español», en favor de las sociedades gallegas de instrucción, a las que igualmente ha dedicado laudatorios y justicieros artículos en el «Diario de Madrid», en su reciente peregrinación periodística por la región gallega.

Para conocimiento general se nos ruega hagamos constar que el señor Rafael Romano, ha dejado de pertenecer a la repetida Confederación.

Al mismo tiempo hemos de agradecer a todas las sociedades gallegas que aún no hayan ingresado en este organismo, soliciten a este fin cuantos datos crean necesarios de su delegado, señor José Ma. López Vila, teléfono A-6703, Palacio del Centro Gallego.

ACTOS PARA HOY

COMITE DE SOCIEDADES REGIONALES CON SANATORIO:—Junta muy importante a las cinco de la tarde en el Centro Gallego.

CENTRO ASTURIANO: Junta extraordinaria de la Sección de Retiro y Previsión a las ocho y media de la noche en el palacio social.

ASOCIACION DE REPRESENTANTES DEL COMERCIO: Junta de Directiva a la hora de costumbre en su propio local de Reina número 3, altos. Para este acto cita el secretario general, señor Amaro Rosete.

CIRCULO SALENSE: Junta general reglamentaria de asociados a las ocho y media de la noche en el Centro Asturiano. El secretario, señor Adolfo García Fernández, encarece la asistencia de la masa social.

AGRUPACION PRO-DEFENSA DEL CENTRO GALLEGO: Junta de Directiva a las ocho y media de la noche en el palacio de Galicia. El secretario señor Eusebio Teijeiro, cita para este acto.

FIESTAS PROXIMAS

UNION BARCALESA: Entrega de premios a distinguidas asociadas el jueves por la noche en el Centro Gallego.

SOCIEDAD CURROS ENRIQUEZ: Magnífica matinée bailable el domingo de 2 a 7 p.m. en sus salones de Santos Suárez y Dolores, amenizada por la orquesta «Gris» de Collazo y el septeto Sonora Matancera.

CLUB COVADONGA: Animado recibo bailable el domingo en su local de Cerro 703, amenizado por la orquesta de Marcelino González.

DEPORTIVO CARMELO: Animados bailables por la tarde y por la noche en su bella terraza de Línea y 18, Vedado, amenizada por dos orquestas.

CENTRO DE DEPENDIENTES: Gran velada el domingo en su palacio de Prado y Trocadero.

LAS DAMAS BARCALESAS RECIBIRAN PREMIOS MUY VALIOSOS EL DIA CINCO

Ultimado todos los detalles, se están cursando las invitaciones, para el acto de la entrega de los premios, a las damas que más se han distinguido en la venta de entradas, para la verbena «Los Milagros», celebrada recientemente por «Unión Barcalesa», la que ha constituído un verdadero triunfo, poniendo de manifiesto la vitalidad de «Unión Barcalesa», y la preponderancia de la labor que se realiza con fe, entusiasmo y constancia encaminada al logro de cualquier obra colectiva que los hombres se empeñen en llevar a cabo, aún cuando las contrariedades sean muchas y el ambiente poco favorable para estas conquistas.

Desean los organizadores de dicha verbena estimular a las damas, que más aporte de entradas brindaron a la misma, premiándolas con valiosos objetos y además brindarles a los asociados y sus amigos, un exquisito «buffet» de confraternidad, en el acto de la entrega, que será el próximo jueves, día cinco, a las nueve y media de la noche, en el Centro Gallego.

La comisión organizadora de todos estos actos, hace constar su agradecimiento público, a las casas comerciales que han cooperado al éxito, y muy especialmente a los cronistas de Sociedades Españolas, que con gentileza extremada, han contribuído a los lauros obtenidos, y a todas aquellas personas que en uno u otra forma han brindado su concurso, a los «barcaleses».

VELADA TRADICIONAL EN EL CENTRO DEPENDIENTES

El domingo próximo, tendrán fiesta artística, los socios de «Dependientes». La Sección de Recreo, organiza para esa noche una velada de carácter teatral. Dos obras se representarán; y por añadidura habrá números de canto, baile, etc. Conocidos artistas tomarán parte en el programa, tales como , Julio Richar, Candita Quintana y otros.

Para concurrir a este acto, que se celebra por ser el ocho de diciembre, el de la Patrona de la quinta, la «Purísima Concepción», será preciso presentar el carnet de identidad y el recibo mensual, o la invitación en su efecto.

En horas le la mañana, se celebrará en la Quinta una misa solemne para honrar a la Patrona del sanatorio, acto religioso que revestirá los caracteres que les son tradicionales, en importancia y belleza.

EL MAGNO BANQUETE DE LA SOCIEDAD DE CAPELA SE CELEBRA EL DOMINGO

El domingo, día 8, a las 12:30 p. m., y en los altos del café «Cerro Moderno», se llevará a cabo el banquete que organiza esta institución en obsequio de sus asociados y conmemorando el séptimo aniversario de la fundación de la colectividad.

Este acto será amenizado por la orquesta del profesor Calixto Allende, y el septeto «Segundo Nacional», bailándose después de terminado el almuerzo hasta el final de la tarde.

Asistirán al mismo, además de los asociados todos, sus familiares, así como los diferentes cronistas de los principales periódicos de esta capital, que ya han sido gentilmente invitados.

Esta fiesta dejará gratos recuerdos entre sus asistentes, porque la comisión de fiestas no escatima detalles para hacerla grandiosa y para obtener que todos los que concurran a ella queden complacidos y satisfechos.

Agradecemos la invitación, que se nos ha enviado y prometemos asistir.

DESPEDIRA EL AÑO CON UNA GRANDIOSA FIESTA EL CENTRO ASTURIANO

Una gran fiesta del Centro Asturiano, no es tan sólo un momento de alegría, unas horas de recreo o diversión, es algo más; es un acto social revestido de toda la seriedad y el prestigio propio de esa institución.

Por eso cuando la Sección de Recreo y Adorno, de la Casa de Asturias, celebra una fiesta pone en ella todos sus empeños, su trabajo va siempre encaminado al éxito social, a que el acto revista la importancia de la propia casa.

Las familias de la sociedad habanera han hecho siempre de los salones de los asturianos el punto de reunión en sus fiestas y a éste honor dispensado en todos los momentos a los que lejos de la tierra nativa laboran por un mañana mejor, ha respondido el Centro Asturiano, con la cordialidad propia y de que son capaces los hijos de Asturias.

Por eso ante la fiesta que se avecina para despedir el año, que es siempre una fiesta hermosa, cabe augurar desde ahora el más lisonjero de los éxitos.

Y para que todo responda al prestigio de la sociedad los miembros de la comisión de música de la Sección de Recreo y Adorno, contratarán los mejores conjuntos, de la Habana, cuyos nombres daremos oportunamente.

LEONISA A. DE SANJURJO

Se halla completamente curada de la operación a que la sometiera, el Dr. José Antonio Clark, médico cirujano, de la casa de salud de «Hijas de Galicia», la señora Leonisa Argiz de Sanjurjo, asociada distinguida de «Naturales de Ortigueira».

Durante su estancia en el mencionado sanatorio, fué atendida por los empleados de aquellaquinta, y por sus coasociados de Ortigueira, que tanto se interesaron por su salud.

Felicitamos al doctor Clark, por su triunfo, y a la Sra. Leonisa, Argiz, por haber salido completamente curada de la operación que hubo de practicársele.

Ayude a Sus Riñones

No Tome Drogas Drásticas

En sus riñones hay unos nueve millones de diminutos tubos uriníferos o filtros que usted pone en peligro al descuidarlos o al tomar drogas drásticas e irritantes. !Tenga cuidado! Si a causa del mal funcionamiento de los riñones o de la vejiga sufre usted de micciones nocturnas que lo obligan a levantarse, de dolores en las piernas, nerviosidad, desvanecimientos, rigidez muscular, reumatismo, lumbago, neuralgias, ardores en la uretra, picazón, escozor, acidez o pérdida de la vitalidad, no pierda un instante: tome el Cystex, nuevo descubrimiento de un médico para aliviar, tonificar, limpiar y reponer los riñones irritados y adoloridos. Comienza a obrar a los 15 minutos de tomarse, y renueva la salud, la juventud y la vitalidad en 48 horas. El Cystex no cuesta más que unos cuantos centavos por cada dosis, y se garantiza que le aliviará sus sufrimientos en una semana o se le devuelve su dinero. En todas las boticas.

Si su droguista no lo tiene, escriba a J. Casanova, apartado número 1204, Habana.

ALMANAQUE "BAILLY BALLIERE" PARA 1936

PRECIO EN LA HABANA $0.60

PRECIO EN EL INTERIOR DE LA REPUBLICA, franco de porte.. 0.70

ULTIMOS LIBROS RECIBIDOS

INTRODUCCION AL ESTUDIO DE LA ECONOMIA POLITICA (Tratado de Economía política, tomo I), por el Prof. Adolfo Weber. Traducida de la 5a. edición francesa, por José Alvarez de Cienfuegos y Cobos. Barcelona, 1935. Un tomo en 4o. encuadernado en tela.. ..... $3.00

TEORIA GENERAL DE LA ECONOMIA POLITICA. (Tratado de Economía Política, tomo II) pore lProf. Adolfo Weber. Traducción directa de la 5a. edición alemana, por José Alvarez de Cienfuegos y Cobo. Barcelona, 1935. Un tomo encuadernado en tela $5.00

EICOSS.—Sistema práctico y perfeccionado de taquigrafía, para los idiomas Inglés y Español, por Enrique Cossío. Habana, 1935. Un tomo encuadernado en tela $3.00

SALAZAR. Portugal y su jefe. La reconstrucción de Portugal bajo la jefatura de Oliveira Salazar, por Antonio Ferro. Vertido al castellano por Luis Alberto Sánchez. Con un prólogo de Paul Valery. Santiago de Chile, 1935. Un tomo a la rústica $1.60

FLORENCIO VARELA. Texto íntegro del proceso que se instauró con motivo de su asesinato. Con un juicio crítico de Pacífico Rodríguez Villar. Buenos Aires, 1935. Un tomo a la rústica $2.50

JOAN GARIN E SATANAS. Leyenda mística de ermitaña, la cual pasa en la sagrada montaña de Montserrat. Se compone de cuatro jornadas historiales divididas en 12 estampas, por Arturo Capdevila. Edición Homenaje a los Editores Españoles. Madrid, 1935. Un tomo a la rústica 1.60

EL MODERNISMO Y LOS MODERNISTAS. Estudio histórico crítico de la literatura modernista en la América Española. Guatemala, 1935. Dos tomos a la rústica $1.60

LA DANZA DE LAS SOMBRAS. La política y la guerra. Estudios de política Hispanoamericana. El conflicto del Chaco, por Alcides Arguedas. Barcelona, 1934. Un tomo a la rústica.. ..... $1.20

CHESTE ó TODO UN SIGLO. Biografía del Isabelino tradicionalista, Conde de Cheste, por el Marqués de Rozalejo. (Col. «Vidas Españolas e Hispano Americanas del Siglo XIX»). Madrid, 1935. Un tomo a la rústica $1.00

DOÑA OLIVA SABUCO DE NANTES. Estudio biográfico, con interesantes pormenores de la vida de Doña Oliva, y los fragmentos más notables de su obra: «La filosofía de la Naturaleza del Hombre», por Florentino M. Torner. (Biblioteca Cultura Española, vol. 9). Un tomo encuadernado en tela.... ..... $1.20

FILOSOFIA DEL DERECHO. Segunda edición corregida y aumentada con extensas adiciones, por Giorgio del Vecchio. Traducida y adaptada, por Luis Recasens y Siches. Barcelona, 1935. 2 tomos encuadernados en tela $12.00

LA NEUROSIS OBSESIVA. El sado-masoquismo en el pensamiento obsesivo y en la evolución sexual, por Jorge Thenon. Buenos Aires, 1935. Un tomo a la rústica $7.00

ESTUDIOS TISIOLOGICOS. Temas sobre tuberculosis publicados por el doctor Armando Sarno, con la colaboración de los doctores Alberto Bringole, Alejandro Artagaveytia, Alberto Roca Esteves, Raúl Piaggio Blanco, José M. Sciuto, Roberto Piaggio Blanco y Federico G. Capurro. Montevideo. Un tomo a la rústica $2.75

LAS ONDAS CORTAS EN LA MEDICINA. Estudios sobre la terapia por medio de ondas cortas, por el doctor E. Raab. Versión española del doctor José T. Acevedo Sojo. Buenos Aires, 1935. Un tomo a la rústica $3.00

«LA MODERNA POESIA» Obispo, 135 Apartado 605 — HABANA — «LIBRERIA CERVANTES» Galiano 62 Apartado 1115

GUANABACOA AL DIA

CASINO ESPAÑOL.—En la noche del viernes, como se había anunciado se llevó a efecto la magnífica conferencia del distinguido periodista hispano señor Rafael Marquina, bien conocido en el mundo literario.

El Salón de Actos del Casino lució sus mejores galas para recibir en él al gran periodista que tan gentilmente nos hizo vivir la emoción de escuchar sus impresiones en la Villa de las Lomas convertidas en una verdadera joya de literatura castellana.

No estoy autorizado para emitir un juicio de su conferencia, debido a que verdaderos intelectuales ya lo han hecho en otras ocasiones con gran elogio para el señor Rafael aMrquina, concretándome sólo a aplaudir y admirar su excelente trabajo y a pensar como esos intelectuales con toda la humildad de mi persona.

El Casino Español de Guanabacoa, en la noche del viernes ha escrito una de sus más brillantes páginas, con la celebración de tan brillante acto literario cultural.

El programa desarrollado fué de un sabor exquisito, siendo todos los números muy aplaudidos.

Nuestro muy querido amigo y compañero el señor José Sánchez Arcilla, fué el encargado de hacer la presentación del ilustre periodista español, al numeroso público que asistió al acto, habiéndolo hecho con la maestría que a él siempre le ha caracterizado recibiendo el aplauso unánime de todos.

Otro compañero muy estimado y que milita en el cuerpo de Redacción de «Avance», recitó varias poesías en forma tan magistral que fué objeto de los más nutridos aplausos y múltiples felicitaciones.

Refiérome al doctor Ernesto Angulo, que prestigia a la clase periodística.

Muchas eran las personalidades que ocuparon sitios para disfrutar de tan interesante velada.

Por lo que se me hace imposible hacer una relación detallada de ellos y ante el temor de incurrir en lamentables omisiones prefiero no mncionar a ninguna por lo que pido a todos mil perdones aceptando mis excusas.

Quiero sugerirle la idea a la Directiva del Casino, de que tomen el acuerdo de solicitar del señor Rafael Marquina, las cuartillas escritas y que las mismas sean impresas en un librito como impedecedero recuerdo de esa confrencia.

ALIANZA JUVENIL.—Como había anunciado, en la noche del sábado, se celebró el baile que la Directiva de la «Alianza Juvenil» había organizado para esa noche.

Muchas fueron las damas y damitas que a él asistieron, dándole realce y esplendor a esta fiesta bailable con la sugestiva belleza de todas ellas.

Imposible el reseñarlo, ya que se haría interminable la relación de nombres.

PESAME: El consecuente y cumplido amigo José Benito Flores, pasa por la pena y el dolor de haber perdido a un ser tan querido como su abuelita, la venerable dama señora Marcela Alonso viuda de González.

Mucho lo lamento y hago llegar hasta él mi condolencia más sentida.

TEATRO CARRAL.—Para hoy martes, figuran en el programa del teatro «Carral» dos producciones cinematográficas que han de gustar mucho a los amantes del celuloide.

Son ellas: «El Acorazado Misterioso», por Robert Taylor y Jean Parker; «El Amor de Vanessa», de Helen Hayes y Robert Montgomery.

J. R. Arango de la Maza.

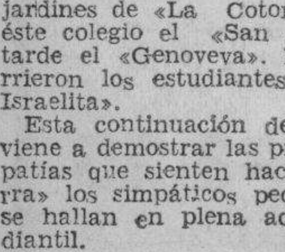

cúrese el catarro TOMANDO CUAJANÍ JORDÁN QUE QUITA LA TOS, HACE EXPECTORAR Y DESAPARECE LA OPRESION DEL PECHO.

CUAJANÍ JORDÁN

ASMA — CATARRO — BRONQUITIS

NO CONTIENE SUSTANCIAS NARCOTICAS

DIABETICOS

Nuevo tratamiento de la Diabetes sin Insulina, por método propio Curación de las Diabetes benignas y transformación de las Diabetes malignas en benignas

DR. GUSTAVO ODIO DE GRANDA

MEDICO DE LAS UNIVERSIDADES DE PARIS Y HABANA

Horas de consulta: de 2 a 4 excepto los sábados

TELEFONO U-5832 VIRTUDES 144-B

M.E.C.D. 2016

El Gallo

Una Organización que Abarca Toda la República

CASA CENTRAL Y TALLERES
Monte 205.207.209
Telf. M.2950
Habana

SUCURSALES:

El Gallo
Manzana de Gómez, (P. Central).

El Gallo
Monte Nos. 269.271

El Gallo
"Los Precios Fijos", (Reina 9).

El Gallo
San Fernando 121, (Cienfuegos).

El Gallo
Maceo No. 1, (Camagüey)

El Gallo
Estrada Palma 8, (S. de Cuba).

TODA LA ELEGANCIA, LA ESMERADA CONFECCION Y EL SELLO DE INDIVIDUALIDAD CARACTERISTICO DE LOS TRAJES A MEDIDA, POR UN PRECIO ASEQUIBLE A TODOS LOS BOLSILLOS.-HE AQUI UNO DE LOS MOTIVOS QUE JUSTIFICAN LA SUPREMACIA DE NUESTROS TRAJES EN SERIE.

MAXIMA ELEGANCIA, AL MINIMO COSTO

CRONICA HABANERA

(Continuación de la Pág. SIETE)

TEATRO ENCANTO

Día extraordinario el del domingo último en el «Encanto».

El aristocrático teatro de la calle Neptuno, vistió sus mejores galas, con motivo del pre-estreno de «Anna Karenina», grandiosa super-producción interpretada por Greta Garbo, Fredric March y Freddie Bartholomew secundados por Maureen O-Sullivan, May Robson, Joan Marsh y Reginald Owen.

Esta cinta gustó extraordinariamente al público, tan selecto y distinguido, que llenó, en todas su tandas, la espaciosa sala del «Encanto».

Su estreno oficial se anuncia para el lunes próximo.

Imposible reseñar toda la concurrencia que asistió el domingo, pero citaremos entre ella, algunos nombres.

Entre las señoras :

Rebeca Sanfuentes de Edwards Bello esposa del Ministro de Chile.

Crucita de Luti, esposa del Secretario de la Legación Argentina.

Rita Martins de Thompson Flores, espiosa del Secretario de la Legacinó del Brasil.

La Marquesa de Pinar del Río.

Micaela Mendoza Vda. de Carrillo, María Teresa Freyre de Mendoza, Cristina Kindelán de Mendoza, La la Falla de Suero, María Larrea de Suero, Alicia Párraga de Mendoza, Blanca Rosa de la Torre de Rosales, Mercedes de Lasa.

Alicia Nadal de Menocal.

Serafina Diago de Gómez.

Bibi de Lima de Maduro, Justina Monteagudo de Portal, Nena Rodríguez de Santeiro, Estela Cabrera Saavedra de Andreu, Nena Valdés Fauli de Menocal.

Emilia Aguilera de Johnson.

Carmelina Guzmán de Alfonso.

Cheché Pérez Chaumont de Rionda, Anita Vinent de Maciá, Celia Comas de Hidalgo Gato, Hermes Díaz de Mesa, Lolita Ramos de Mahony, Esther Heyman de Benítez.

Vivita Rodríguez de Pino.

María Teresa de Varona.

María Josefa de Cárdenas Vda. de Diago, María Cabeza de Solís, María Antonia Diago de Zaydín, Teté Diago de Granados, Pilar León de Camacho, Angela de la Pezuela Vda. de Schumann, Clara Carreras de Mendieta.

Raquel Larrea de Plá.

Gloria Ariosa de Almagro.

Nena Trémols de Maciá; Ada Espinosa de García Bango; Sara Varela de Osuna; Carmen Reyna de Martínez; Rebeca Mañas; Lily Attias de Querejeta; Mina Aituzarra de Pérez Chaumont; Conche Montalvo de Urrutibeascoa; Georgia Ebra de López Oña; Gloria Castella de Barrios.

Lolita Maciá de Pagliery.

Anita Vinent de Maciá.

Ana María Sánchez Cruselias de Gómez; Helena Lobo de Montoro; Ofelia Valdés de Vázquez Bello; Esther Valdés de Armenteros; Elvira de Armas de Fritot; Matilde Ledón de Martínez; Amparo Ledón de Ledón.

Bebita Díaz Brigman de Rivero.

Hortensia Hevia viuda de Smith; María Ledón de Castañeda; Esther Caballero de Lousa; Enriqueta Pluquer de Alemany; Lolita Barraqué de del Monte.

Sarita García Barbón de Smith.

Nena Romero de Theye; Carmen Gálvez viuda de Cortiñas; María Josefa G. Calvo de Morales de los Ríos; Blanca Sevilla de Angulo; Encarnita Crucet de Morales.

Alicia de Cárdenas de Belt.

Dulce María Chacón de Salas; Piedad Chacón de Andino; Jacinta Torres de Salazar; Rina Núñez Mesa del Santamarina; Nnila Núñez Mesa de Arango; Josefa Alvarez Flores de Onetti; Alicia López Aldana de Godoy; Milly Mendoza de Ferrer.

Margarita Mendoza de Miyares.

Matilde Alvarez de Sánchez; Teddy Carrillo de Sánchez; Eva Lujardo de Pagés; Graziella Pagés de la Torre; Regla Sueiras de Recio; Ketty de Fuster; María Sánchez de Sabí; Mary Gutiérrez de Roberts.

Betty Paz de Posada.

Carmen Cerra de Fernández Villasuso; Berta Orbiz de Llaca; Evangelina Figueredo de Cubas; Serafina Lastra de Giquel; Paquia Morales Pasalodos de Rodríguze Cáceres; Billy S. de Giquel, Clara Sampedro de Barraqué; Moraima del Pico de Portela.

Tessie Moreno de Rivero.

Dinorah Boyez de Alexander; Goria Montoto da Lescano; Lidia Dotres de Blez; Fina La Rosa de Banet; Lelia Marchena de Baiz; Josefina Rivero de Bedriñana.

Rosita Soto de Casanova.

Carmen Martínez Pedro de Gamba.

Carolina Parellada viuda de Zanón; Olga Gispert de Cay; Evange.

Clarissa Aspuru de Alejo, Matilde Sellés de Fernández; Lolita Morera de García Alonso; Silvia Soto Navarro de Cape; Rosa Pertierra de Real del Real; Rosita Clavería de Blanco Herrera; Cuca Sariverio; Nena Buzzi de Jiménez Rojo.

Ofelia Valverde de Rodríguez.

Inés Maceo Centurión.

Chario Ortiz.

Eloisa Paz Alpízar.

Flavia Argüelles.

Micaela Abril, Rosa Pascual; Marta Socarrás; Marta Valdés Amable; Rita Pelleyá, Edith y Borja Escalante; Mercedes Angles; Ada; Mireille; Luisa y Elvira Mouriño.

Y la encantadora Elena Franca.

Y ayer, con motivo del estreno de la simpática producción «La Amiguita» interpretada por Ann Sothern Roger Pryor y Jack Haley, se volvió a ver muy concurrido el «Encanto».

Entre las señoras que asistieron, se encontraban las siguientes:

Madame Chang Wei-Jung, esposa del Ministro de China.

Amalia Hierro, Alicia López Aldana de Godoy, Armantina de la Campa de O-Farrill, Conchita Fernández de Armas, Margarita Contreras de Beck.

Chicha Sánchez Vda. de Sánchez.

Elsa Iznaga de Iznaga, Carmela Sampedro de Argüelles, Julia Sedano de Campos, Isis Ortiz de Aguilera, Elisa Arvide Vda. de la Guardia.

Gloria Montalvo de García Ordoñez.

Lolita Montalvo de Castillo Pockorny.

Juanita Fabián de Mayorkas, Teté Lambarri de Besosa, Carolina Parellada Vda. de Zanón, Fefa Rodríguez de Jaquet, Margarita Olozaga de Molino.

Bebita Miyares de Juncadella.

María Teresa Polo de Soto, Amparo Polo Vda. de Jorrín, Dulce María Chacón de Salas, Isolina Díaz, María Antonia Santé de Fernández.

Alicia Godoy de González del Valle.

Elena Alfonso de Casuso.

Marta Alvarez de González Parra, Hilda Sarra de Sánchez, Rosita Clavería de Blanco Herrera, Mercedes Pell de Solís, Sra. de Rebollar.

Patria Pina.

Clarissa Ruiz de Smith.

Amelia Alvarez de Morejón, Amelia Morejón de López Miranda, Evangelina López de Palacio, María del Valle de Vallina.

Conchita Montoto de Cerra.

Señoritas:

Kika y Mimí Sánchez, Adriana Maduro, Lillian Gómez Mena.

Gloria Silva.

Antolina y Emilia María de Cárdenas.

Cecilia Portuondo, Josefina y Cristina Zanón, María Olozaga, Carmen de la Guardia, Dulce María Santé, Lily Marín, Teresita Rionda, Albertina O-Farrill.

María Rionda.

Addie Machado, Ampi Arnaz, Graziella Rebollar.

Lolita Corcalles.

Gina Chomat.

Gina Arango, Marta Caldwell, María Teresa Palacio, Mariana de Armas, Carmita Gutiérrez Díez, Silvia López Miranda, Lourdes Caballero, María Pérez.

Y Madelina Menocal, Cristinita Castelví y Alicia Menocal, las tres encantadoras.

ORIENTAL PARK. — Hoy es día de carreras en el Hipódromo de Oriental Park.

Así lo ha dispuesto la empresa que controla en Oriental Park, y que preside el conocido caballero Amneto Batisti.

Desde hoy, se celebrarán carreras todos los martes, durante la presente temporada invernal, además de los jueves, sábados y domingos, como de costumbre.

Se ha combinado un selecto programa de siete justas, todas reñidas e interesantes.

Numerosa concurrencia se congregará hoy en el hipódromo.

En la bella terraza de la prestigiosa sociedad Jockey Club, también se reunirán conocidas familias de la sociedad.

Allí amenizará los intermedios, la orquesta que dirige el maestro Luis Fabré.

DEL LICEUM.—El señor José A. Ramos, Cónsul de Cuba en El Salvador, leerá esta tarde en el «Lyceum» varios capítulos de su obra en prensa «Caniquí», titulados «Trinidad en 1830».

El acto está anunciado para las seis de la tarde.

A propósito del «Lyceum», las clases de la doctora Camila Henríquez Ureña que sobre Literatura viene desarrollando continúan con mucho éxito.

La doctora Henríquez Ureña tendrá durante el presente mes este programa, dedicará los miércoles a la Literatura Griega, el teatro, orígenes, y los viernes a Lecturas de Obras Modernas y Revista de Libros.

También continúan muy concurridas las clases de Tap Dance de la señorita Margot Párraga los miércoles y los sábados.

BAUTIZO.—Llega a nuestras manos una bella tarjeta recuerdo del bautizo efectuado en el Palacio Episcopal de Matanzas, mediante el cual ingresó en la Grey Católica el primogénito de un matrimonio distinguido, el doctor Pedro Ramos Báez, médico director del Balneario de San Miguel de los Baños donde es muy querido por su celo y competencia profesionales, y su esposa Nena Casín.

El neófito recibió las aguas bautismales de manos de Monseñor Sáinz, Obispo de la Sede matancera, imponiéndole el nombre de Pedro.

Fueron sus padrinos, la señora viuda de Ramos y el Manuel Abril y Ochoa, miembro prestigioso de la Empresa del DIARIO DE LA MARINA.

EN LA ACADEMIA DE CIENCIAS.—Una interesante sesión señala para esta noche la Academia de Ciencias Médicas, Físicas y Naturales de la Habana, en conmemoración del día de la Medicidina Americana (Natalicio del doctor Carlos J. Finlay).

Dará comienzo a las nueve.

Y se regirá de acuerdo con el siguiente programa:

1o.—«En torno a Finlay», breves palabras, por el Dr. Sergio García Marruz.

2o.—El enaltecimiento de la Medicina a través de los Congresos Médicos Pan-Americanos, por el doctor Alberto Inclán.

3o.—«La Medicina de los indios de Cuba», por el Dr. Arístides Mestre.

NACIMIENTO

Los jóvenes esposos Roberto Madan y María del Carmen Varona, tuvieron un niño en días pasados, lo que los llena de alegría.

Felicidades.

Luis DE POSADA.

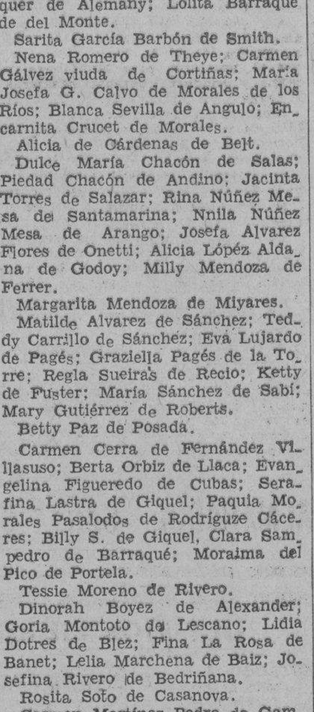

La señorita Isabelita Martí y Sánchez, muy graciosa y bonita, quien estuvo de días recientemente.

VESTIDOS DE COCKTAIL con el largo DEL VESTIDO DE CALLE

interpretados en terciopelo, lamé y otras telas metálicas, propias para vestidos de noche *pero con el largo de los de calle*, resultan el vestido ideal para tes, comidas y otros actos semiformales.

Introducidos por MAINBOCHER y WORTH a principios de temporada, estos tipos han sido acogidos con verdadero entusiasmo, tanto en París como en New York.

SANCHEZ Y ARAOZ los presenta ahora a su clientela y pronostica que alcanzarán igual éxito en la Habana.

Nuestra colección comprende un selecto grupo de modelos marcados desde $10.75 en adelante.

Sánchez y Araoz

AMISTAD 76
(frente al Ten Cents de S. Rafael)
Tels. A-0481, A-7737. Habana

MUSICA Y MUSICOS

EN MEMORIA DE HUBERT DE BLANCK.—En justo recuerdo al maestro Hubert de Blanck, mentor de varias generaciones en el Conservatorio Nacional de Música, por él fundado hace cincuenta años, celebróse el sábado un interesante recital a dos pianos con obras del ilustre maestro, las que, salvo el Nocturno é Himno a Martí, originales para dos pianos, del propio Hubert de Blanck, fueron arregladas para dichos dos instrumentos por el inteligente y habilidoso pianista Orlando Martínez. El primer piano en las obras antes mencionadas lo tuvo a su cargo el joven pianista Alfredo Levy.

Comenzó el recital con una Elegía interpretada por Raúl Miranda. A continuación, Loló Menocal ejecutó «Canto de amor» y «El Trinco», que fueron muy aplaudidas, particularmente esta última.

A Carmen Casuso tocó un Minuet, y a la niña Olga González la Gondolera y Tarantella, que fueron bien recibidas por el auditorio.

Georgina Lisa, interpretó muy loablemente el «Idilio» y «Gavota» y Clara Miró dijo bien «En la playa» y conquistó el «encore» para la bella «Danza de las brujas».

Orlando Martínez actuó en el segundo piano en todas las obras del programa, siendo todos muy aplaudidos merecidamente.

El joven Martínez, en memoria del maestro Hubert de Blanck, pidió a la numerosa concurrencia un minuto de silencio, el que fué concedido religiosamente.

DE LA ORQUESTA «DA CAMERA».—La Orquesta «da camera» de la Habana, entidad de la que hace poco ha escrito uno de los primeros críticos españoles «que hay que considerarla, por la importancia de la labor que lleva a cabo, según puede deducirse de sus programas, y por el credo artístico que se afirma en los mismos, como una de las instituciones musicales más interesantes de América», anuncia para el día 8, domingo, su concierto mensual en el «Principal de la Comedia».

El programa escogido por el maestro Ardévol para esta ocasión es uno de los más interesantes que hasta la fecha nos ha ofrecido esta orquesta, la cual se ha distinguido siempre precisamente por la calidad de sus programas. Como estrenos en Cuba se ejecutarán «Sinfonie e Ritornelli», del Orfeo de Monteverdi, la obra más famosa de este gran maestro de la escuela veneciana de ópera que floreció en la primera mitad del siglo XVII. En este concierto se ejecutará la versión revisada por Malipiero de dichos fragmentos, editada por la casa Ricordi, de Milán, en 1930. También se dará en primera audición el «VIII Concerto Grosso», de Corelli, escrito expresamente «per la notte di Natale». La Orquesta «da camera» de la Habana, que desde hace tiempo quería poner esta importantísima obra, ha esperado el mes de diciembre por tratarse de un Concerto escrito para Navidad. Entre las obras ya ejecutadas por esta orquesta, se repetirán la bellísima Sinfonía en Sol menor, de Mozart, y el Divertimento de Trapp, estrenado por esta entidad el pasado verano con gran éxito.

Es de esperar, dado el interés de este programa, que el maestro Ardévol y el grupo de profesores que integran la Orquesta «da camera» obtendrán un nuevo éxito.

ECHANIZ EN SIOUX CITY.—En nuestras manos el programa de la Orquesta Sinfónica de Sioux City, Iowa, que el 21 de noviembre pasado ofreció un concierto en el Shrine Auditorium de dicha ciudad, en el que actuó nuestro compatriota José Echániz, brillante pianista, ejecutando, acompañado por la orquesta bajo la dirección de Leo Kucinski, el Concerto op. 35 de Dmitri Shostakonitsch, obteniendo gran éxito con esta presentación.

Para el día siguiente, 22, tenía señalado en el mismo Auditorium un recital de piano.

EL CONSERVATORIO «EDUARDO PEYRELLADE».—El próximo día 6 y en los amplios salones de los Caballeros de Colón—Galiano, cerca de Concordia—se efectuará la repartición de premios del conservatorio «Eduardo Peyrellade», que dirige José Raventós y Dulce María Aguilera, subdirectora, distinguidos profesores. Para este acto se ha combinado un programa que posee múltiples atractivos.

EN HONOR DE MARIA JONES DE CASTRO.—Veinticinco años dedicada a la enseñanza marcan para María Jones de Castro, Directora y fundadora del Conservatorio Internacional, cinco lustros de concienzuda enseñanza, de labor infatigable, de tesonera voluntad, de interés inmenso en el progreso de sus alumnas conquistado brillantemente por medio de métodos pedagógicos modernos aunados a toda base importante y esencial que los grandes maestros nos legaron.

María Jones de Castro ha laborado durante 25 años con fervor de creyente, con actividad sin tregua, siempre mirando hacia adelante, fija la mirada en un ideal, sin parar mientes en las asperezas del camino ni preocuparse por otra cosa que el mejoramiento artístico de sus alumnos.

María Jones de Castro y su Conservatorio Internacional han alcanzado en nuestro ambiente artístico y cultural el respeto y la admiración a que sus méritos y su obra la hacen acreedora.

Por eso en el día de hoy sus alumnas de ayer y las que actualmente forman el grupo numeroso del Conservatorio Internacional; sus amigos y admiradores de uno y otro sexo se reunirán a las doce del día en el Hotel Plaza para ofrecerle, en un almuerzo, su homenaje de sincera admiración y cariño, aprovechando la oportunidad para donarle una hermosa Medalla de plata que sea para su poseedora recuerdo feliz, compensación, si cabe, a los 25 años de luchas, de ratos amargos también, hoy convertidos por su esfuerzo personal, en triunfo definitivo, en victoria suprema.

Felicitamos a María Jones de Castro con verdadero gusto y con sincero afecto y admiración por la valiosa y fructífera labor musical rendida en este cuarto de siglo.

Nena Benítez.

LOS RESFRIADOS SON PELIGROSOS

CREO-TERPINA WAMPOLE

CALMA LA TOS Y FACILITA LA EXPECTORACION

ACEPTE SOLAMENTE EL WAMPOLE LEGITIMO

DR. ENRIQUE CUELLAR
MEDICO OCULISTA
REINA 88 — M-7766

VINO Y JARABE DE DUSART al lactofosfato de cal

El Jarabe **sostiene** a la madre **fortifica** al niño
El Vino se receta en las casos de **anemia** en el periodo de **convalecencia**

El Lactofosfato de Cal contenido en estas preparaciones es el mas poderoso de los reparadores

DE VENTA EN TODAS LAS FARMACIAS

Dame café de "El Bombero" dámelo, que otro no quiero

'EL BOMBERO' M-9574

Riquísimas golosinas. ¡Café! GALIANO 120

M.E.C.D. 2016

EL CUENTO DE HOY

LA LUZ INUTIL

Por PIERRE GILLES-VEBER

VEJADO, Patricio descendió la escalera de honor, transformada repentinamente en camino de disgustos. En el interior del castillo, momento álgido y Solange de Esperencouacq no le había prestado atención. Solange pura, Solange radiosa dispensaba sus favores a tres hombres: Hugo von Viktor, el más rico de los banqueros; el capitán Korkorant, aviador trasatlántico y Ramón Alvino, joven estrella de cinema. El pobre Patricio no podía luchar contra esta coalición del dinero, el sport y de la belleza. Como consecuencia, subió tristemente a su viejo carruaje y se contempló en el espejo retrovisor, al claro de luna. La luna fingió verlo laxo en el espejo, pobre—tenía por capital unos diez kilos de papel de la renta rusa, algunas rentas francesas congeladas, veinticinco vacas magras, un toro linfático y un diploma de Licenciado en Letras.

A lomos de su auto trepidante por no haber sido engrasado desde hacía tiempo, atravesó Patricio el bosque de Aulnes, cuando se apercibió de cuatro carboneros, negros como el infierno, que iban junto a una vieja. Iban muy dueños de sí, dando el brazo a la anciana mujer, para su defensa y honor. Como su viejo torpedo tenía relámpagos luminicos inesperados, los carboneros creyeron que este héroe improvisado llevaba en la mano un fusil-ametralladora y se lanzaron despavoridos contra el campo.

—Gracias señor—barbotó la pobre vieja.

—Yo no soy una Majestad, pero sí un radical socialista que ama a su madre—dijo a su vez uno de los jóvenes.

—Váyase con cuidado, porque de lo contrario...

Patricio, deslumbrado un instante, creyó que sus lámparas volteaban ellas mismas, pues una radiosa claridad iluminó y aclaró a la pobre vieja, medio arrodillada, que se transformó en una especie de serpiente boa, cambiando de piel, trocándose en una joven de cutis radioso un poco convencional, de cabello blondo, un descote audaz y una estrella brillante en medio de la frente.

—¡Eh! ¿De modo que va a la «soirée» de los Esperencouacq—dijo Patricio cuando los malos tipos habían desaparecido.

No, no, ¡pobre inocente! Yo soy la sacerdotisa Eliana, y como he flirteado mucho tiempo con el encantador Merlín y más recientemente con el fakir Baba Bey, la gran Maestra de la luz me ha condenado a seiscientos veinticinco años de existencia forzada de vieja mujer. Pero, si un mortal adolescente ingenuo y un poco cándido toma mi defensa, el sortilegio cesará inmediatamente de ejercerse sobre mí.

—Gracias por l cumplimiento.

—¡No hay de qué! Mientras tanto, ¿qué dices, joven? Una luminaria eléctrica, una plaza de jefe de oficina en un Ministerio, un aparato de radio...

—Bien, bien: diga la fórmula.

Patricio se quedó como un estúpido. Había tomado, probablemente, demasiado café helado durante el baile de trajes; no lo soportaba, y su estómago había sufrido una revolución. Mientras, la dama era terriblemente incandescente; los pajarillos, creyendo en el retorno del día, habían dejado de masticar y un gallo cantaba con la cresta erecta, ante el retorno de aquel sol artificial.

—Señora de la Luz—dijo Patricio pensando en Solange y en Hugo von Viktor—yo desearía ser rico.

—Que tu deseo sea realizado—respondió la encantada—; todo lo que toques se trocará en oro.

Y le frotó el brazo con su varita mágica.

—Si quieres otra cosa—siguió ella—compón sobre el cuadrante R. D. F. 22. Es un Reino de la Luz, la sección de los dones de la naturaleza; yo iré a tu llamamiento.

Patricio quiso probar inmediatamente su nuevo poder. Tocó los viejos rebordes de su auto y se transformaron en oro verde. Puso la mano sobre un tronco de árbol centenario y el tronco evolucionó inmediatamente hacia el oro blanco. Ante su casa, una docena de botes de conservas, esparcidos, tomaron un valor considerable, sólo con haberlos rosado ligeramente.

Durante la noche, el nuevo millonario tuvo sueños dorados. A la mañana siguiente se aprestó a amontonar varios toneles del precioso metal, cuando su periódico le advirtió que un sabio de Bratislavia, en Checoeslovaquia, había logrado, por fin, la síntesis del oro, y que tal descubrimiento aportaba una verdadera revolución en el sistema capitalista mundial.

Patricio, desesperado, apeló a Eliana, que apareció en su habitación. Cuatro postillones ayudaron a Patricio a subir en el carro flamígero.

—Condúceme junto a los Esperencouack—dijo enérgicamente el enamorado de Solange.

—Aquí está ella. ¡Mira!—dijo Eliana.

Una carroza tirada por cuatro caballos alados se estacionó ante el quinto piso donde estaban, y Patricio pudo reconocer al capitán Korkorant que guiaba a Solange en un raid de su avión. Sólo con decir «chist» y el bólido solo fué un punto negro en el horizonte.

Eliana le compuso un físico superior al de Ramón Alvino. Tenía la distinción del Príncipe de Gales, la estatura de Gary Cooper, la boca de Clark Gable y los ojos de Frederic March. Pero, en los instantes en que, así retocado iba a presentarse ante Solange d'Esperencouacq, un joven cirujano de estética estoniano, descubrió el modo de imponer la belleza en tres sesiones de una hora cada una, a toda la humanidad contrahecha y fea. Desde entonces no habría sobre la tierra más que hombres perfectos, y los raros tipos feos, contrafigurados, se cotizarían debido a su originalidad.

Patricio, desesperado, llamó nuevamente a Eliana en su ayuda.

—Eliana—dijo—, no adelantamos nada. Tus encantamientos están siendo eliminados por la ciencia. De suerte que, si te parece, dejemos de lado tu poder mágico y ayúdame de otra suerte. Ven esta noche para acompañarme al baile blanco. Como eres bantante hermosa y de buena apariencia, Solange se pondrá celosa.

—Patricio—contestó la encantadora—, lo que me pides no está previsto por nuestros reglamentos y me expongo abandonando mis prerrogativas feéricas por un trabajo que corresponde a los simples mortales. Pero, como eres muy simpático, haré otra cosa mejor.

Y aquella noche, Solange casi desfalleció de celos al ver a una superelegante acompañando a Patricio. Todo el mundo la abandonó, acudiendo a cercar a Eliana, a la que tomaban por una estrella del cinema. Y cosa extraordinaria: él permanecía indiferente hacia Solange, y se había prendado de Eliana, que era sólo una llama.

Eliana, al día siguiente, fué a buscarlo llorando:

—Es espantoso—dijo—. La gran Sacerdotisa del Fuego me ha despedido. Debido a ti, he perdido mi empleo feérico.

—Muy bien—contestó Patricio—. Exactamente yo tenía la intención de pedir tu mano. Pero, prométeme que echarás a la basura tu varita mágica. No nos causaría más que disgustos.

M A T A N C E R A S por MANOLO JARQUIN

AMERICA PALOMINO.—La señora de Marcet.

En las últimas horas de la tarde del domingo entregó su alma a Dios, la respetabilísima matrona, que era tronco de una prestigiosa familia de esta sociedad.

Una enfermedad cruel, que iba minando poco a poco su existencia, hicrisis en ese primer día del mes de diciembre, que tan aciago y tan amargo, comienza para aquel hogar, en que todo es hoy, desesperación y dolor y tristezas y desventuras.

El sepelio de la señora de Marcet verificado en la tarde de ayer lunes, fué una manifestación de duelo imponente, y fué fiel reflejo, de las consideraciones y del gran aprecio en que se tiene en Matanzas, a todos los miembros de ese apellido.

Presidía el duelo, con el viudo de doña América Palomino, su primogénito el ingeniero Enrique Marcet, el constructor de las obras de la Zona Franca, y formaban parte también del cortejo entre los dolientes, los hijos políticos de la finada, señores Alfredo Esquerre, ex presidente del Rotary Club, Mamillo Trélles Cabrera, Julio Acosta y el doctor Eduardo Obregón, Juez de Instrucción de Cárdenas, con Erasmo Marcet y Palomino.

Para cuantos hoy lloran la desaparición de aquella mujer excelente, que fué dechado y compendio de todas las virtudes, va en estas líneas nuestro pésame más sentido.

DESPEDIDA DE SOLTERA.—A la señorita Lolina Febles.

Tuvo efecto ayer en el refectorio del Convento de los Reverendos Padres Carmelitas, un acto sencillo y elocuente, con que las Hijas de María y Teresa de Jesús, despedían de su vida de soltera, a la encantadora mademoiselle, que el próximo domingo en la iglesia del Monserrat, en la Habana, contraerá nupcias con el joven Fidencio Sánchez Escoto, para cuyo acto acabo de recibir galante invitación, que suscriben la señora viuda de Febles, Dolores González y los esposos Fidencio Sánchez y Nenita Escoto.

Un bello presente hicieron las compañeras de Lolina, a ésta, un hermoso cuadro con la imagen de San José.

Para el acto nupcial del día ocho, decorará el templo de la calle de Galiano, el gran jardín de Trías, oficiando en el ceremonial el doctor Alerto Menéndez Núñez.

ESTEBAN BAQUEDANO.—Objeto de una alta distinción.

Ha sido designado para Presidir el Instituto del Café, la Corporación Estabilizadora, de ese rico producto cubano, el muy prestigioso comerciante de esta plaza, con cuyo nombre encabezo esta nota.

Acertada, muy acertada esa designación, que recae en hombres de la probidad, del bagaje, y de los merecimientos de quien como Esteban Baquedano y Audevalle, es el prototipo de la honradez y el más acabado ejemplo de laboriosidad, constancia y decencia.

Buena prueba de ello, es el impulso que ha sabido dar al negocio que heredara de sus mayores, duplicando el capital y elevándolo a un rango que podrán igualarlo muy pocos.

Espíritu sencillo, de una democracia y de una lealtad a toda prueba, tiene como norma en la vida, el trabajo y el deber, a los que consagra su existencia toda.

Matanzas se siente orgullosa de ese nombramiento, y como Matanzas el Instituto Estabilizador del Café, debe tener a gala y a honra, verse dirigido, por quien como Baquedano reúne cuantas cualidades y cuantas virtudes deben ser ingerentes a esa delicada posición.

TORCUATO ABAD.—En plena convalecencia.

En la Quinta de Salud de la Colonia Española, mejora día a día, de la arriesgadísima operación a que fué sometido no ha mucho, por el eminente cirujano doctor Ricardo Núñez Portuondo, que expresamente viniera a esta ciudad, para intervenirlo quirúrgicamente.

Comparte con el doctor Portuondo el éxito de esa operación, el doctor Antonio J. Font Tió, a quien confió el primero el caso, en ese delicado período post operatorio, del que ya puede decirse que ha rebasado el señor Abad.

El nuevo lauro que ha sumado a su carrera, con esta intervención arriesgadísima, tan extraordinariamente delicada, el doctor Núñez Portuondo, aumenta su ya inmensísima fama y su actuación con el bisturí.

EN LA TARDE DEL JUEVES.—Una Exposición.

Hablé ya de ella, y repetiré aquí, que será un gran acontecimiento social, el que ofrecerá a la sociedad habanera la señora Margarita Arango de Saavedra.

Su exposición de flores del año 1935, batirá el record de todas las anteriores, por que también baten el record, los ejemplares que someterá pasado mañana a la consideración de su distinguidísima clientela.

Más de cien clases distintas en flores, de cera, de terciopelo, de cristal; de escamas y de plata, expondrá la gentil señora, a quien quiso como hija aquella inolvidable Marquesa de la Gratitud, hermana de su padre, el Ldo. Francisco Arango y Mantilla; ex Secretario de Gobernación del Gabinete del general José Miguel Gómez.

Hará un obsequio a sus visitantes Margarita, en esa tarde del circo en que abre su Exposición: ofrecerá una bellísimas flores de plaa, a quien las obtenga, por artes de la fortuna.

DE ALTA DISTINCION.—Las bodas Soler-Castro.

Para la segunda quincena de diciembre han sido señalados los esponsales, de la bella y gentil señorita Lolita Castro Targarona, la gentil cuñadita del Teniente Fiscal de esa Audiencia, doctor Francois de Zayas, y el caballero, cumplido y apuesto joven Ramiro Soler Prats hermano del Jefe de Sanidad Local.

Tendrá por marco esta boda, la Iglesia de San Juan de Letrán en el Vedado, apadrinando a la enamorada pareja, el doctor Antonio Soler Prats y su joven e interesantes esposa.

Muy queridos en la sociedad matancera esos novios, que pertenecen a familias muy destacadas y muy prestigiosas, la nueva de su matrimonio, que me cabe la satisfacción de adelantar a sus amistades, ha de ser recibida con verdadero júbilo.

Daré nuevos detalles sobre estos fiancailles.

SIMPATICOS VIAJEROS.—A los que saludar.

En compañía del doctor Miguel A. Macau, el inspirado bardo, que no ha mucho nos obsequiara con una pulida segunda edición, de sus primeros versos, que tituló «Harpas de Alba» vinieron a esta ciudad sus hijas y las señoritas Macau y Cabrisas, Hilda y Alicia.

Me honraron con su visita y fueron huésped también del Secretario del Alcalde Municipal, el poeta Hilarión Cabrisas.

En la misma tarde del domingo regresaron a la Habana el doctor Macau y su heredero de los mismos nombres y las cuatro interesantes figulinas, a las que menciono anteriormente.

LA COMIDA DEL DOMINGO.—En el Liceo.

Puede ya proclamarse como campeones de Dominó de nuestra vieja casa, a los doctores Ramón Font y Filomeno Rodríguez, que han quedado en primer lugar, apesar de cuanto para inflar a Pepe Díaz, hiciera Baldomero González Irigoyen.

Será en honor de esos profesionales el ágape que se prepara con tanto entusiasmo para el domingo, y lo será también para festejar a Rabelo y Quesada, Panchón y Armandito vencieron en la justa de Hand Ball, allí celebrada.

La labor rendida por Filito —el doctor Rodríguez Acosta, cardiólogo eminente— durante ese torneo de dominó, es doblemente meritoria, por que ha tenido de compañero a quien como Ramón —el doctor Font Tió, Jefe de los Laboratorios «Fontion» —atendía más al auditorio que al tablero.

Pero Filito, siempre acompañado del doctor Moré —el Presidente de nuestra Audiencia y de la serenidad que no lo abandona, ni aun cuando conferenciaba con Toribio, o era interrumpido para los partes de avance que hacía llegar hasta Maceo Street ha logrado el título que mojaremos el domingo, en esa gran dinner en el Liceo.

Batirá el record de comensales, esta comida del día ocho, por que hay ya número no igualado en ningún otro ágape, de los allí celebrados.

FELICITACIONES — Para Claudios y Javiers.

Será mi primer saludo para Claudio Ruiz, que está al frente de ese popular establecimiento de la calle de Independencia «La Casa Esquerré», rendez vous de nuestra mejor sociedad, en estos días de Pascuas tan próximos ya, para la obtención de obsequios de navidad.

Claudio de Vera y Verdura.

Javier Peralta y Heydrich, cumplido y simpático joven, que tiene del Cronista el más grande afecto.

Y Javier Alfonso y Trujillo, un gentil caballerito, que tiraniza en el hogar de su padrino, el Cronista.

Para los anteriores mi felicitación, y para quien de mí, tiene el cariño de un padre, los mejores votos por su ventura.

MAS DE BODAS.—En exódo inacabable.

De un enlace que tendrá también efecto en la Habana, pero del que será una de las protagonista, una gentil señorita hija de esta ciudad, daré cuenta en esta nota.

Trátase de la señorita Carmita Riera, la hija de mis amigos tan distinguidos el doctor Jesús Riera y Colins y Rosa Casalins, la dama tan bondadosa y tan buena. Unirá sus destinos esa linda yucayense a los del prestigioso galeno doctor Marcelino Segurola, Cajero de la Clínica Nuestra Señora del Pilar, de la Calzada de Belascoaín, Cirujano de la Policlínica del Cerro y médico de la Granja Escuela de la Habana.

Un valor profesional bien destacado.

Diré con la fecha fija de estos esponsales, los nombres de padrinos y testigos de la ceremonia nupcial.

MUY LUCIDO.—El homenaje a Ducassi.

Fué así el banquete que ofrecieron los rotarios de Jovellanos, en la noche del pasado domingo, al Ingeniero Jefe de Obras Públicas de este Distrito, con motivo de su postulación, para el cargo de Representante, por el Partido Acción Republicana.

Con los miembros de la Rueda Dentada de la vecina villa, tomaron asiento en la mesa, representaciones de todas las clases sociales, contándose también entre la concurrencia, un numeroso grupo de Rotarios matanceros.

Daba una nota de poesía y de encantamiento a la bien presentada mesa en que tomaron asiento los admiradores del Ingeniero Dusacsi, la mujer cubana, que en representación selectísima, florecía allí lozanamente.

Destacaré sólo una parejita, que era allí objeto de simpatías grandísimas: María Antonia Casas y Eduardito Meléndez, que con un bunc de nuestra jeuneusee fueran desde Matanzas, en excursión muy divertida.

Allí también la esposa del homenajeado, la gran dama Esther Berta Casas de Ducassi, blasón y prestigio de la gentry yumurina.

ENVIOS.—De que acusar recibo.

El último número de la revista «Matanzas», impreso con la pulcritud y elegancia que la caracterizan, y el último también de la revista de la Perla del Norte, «Cárdenal Social», llegan a mi mesa con su acostumbrada puntualidad.

Ambos cuadernos viene repletos de material ameno y grabados interesantes.

Vitín Garay, Croniqueur matancero y Paquito González Bacallao, cardense, llenan de páginas de cada una de esas publicaciones, con interesantes ecos de actualidad social.

Gracias por esos envíos.

LA ULTIMA NOTA.—Para decir que quedan para mañana, con la reseña de la clausura de la Exposición Capdevila, otras muchas notas que no pueden tener cabida en esta correspondencia por su ya mucha extensión.

Entre otras el inicio de un campeonato de Ajedrez, que apenas terminados los de dominó y Hand Ball, en el Liceo, comenzará en breve.

Hasta mañana pues, lector.

POSPUESTA.—La visita de Anaya.

Para fecha próxima quedó suspendido ayer el viaje que tenía anunciado a esta ciudad el Secretario de Educación Pública, doctor Leonardo Anaya Murillo, al que tenía preparado una muy elocuente manifestación de simpatías, el profesorado matancero.

Una parada escolar figuraba entre los números del programa combinado.

Y un gran banquete en el hotel «Louvre», señalábase para las ocho de la noche, como epílogo de los actos del día.

La fecha en que vendrá a Matanzas el doctor Anaya Murillo, ha quedado en fijarla él nuevamente, y de ella nos haremos eco en estas «Matanceras».

ENFERMO.—Un gentil caballerito.

Guarda cama con altas fiebres padeciendo de un violento ataque de acetona, el más pequeño de los hijos de los jóvenes esposos Esther Menéndez y Ramón Font.

Lo asiste el prestigioso médico, que es Director de la Quinta de Salud de la Colonia Española, Dr. Font Tió, tío del simpático paciente.

Por que cuanto antes sea dado de alta el pequeño Font Menéndez, formula votos el cronista.

✲ ✲ ✲

Voy a adelantar en estas líneas la nueva de una deliciosa fiesta que se celebrará en señorial mansión de esta ciudad, para festejar los quince años de una jovencita, que es hija única de un matrimonio de nuestro más alto mundo.

Una blonda y encantadora mignonne, ante cuya gracia y ante cuyas simpatías se rinden todos los corazones.

Será esta fiesta, que como todas cuantas se celebran en la elegante residencia de los rumbosos señores que van a ofrecerla, algo que hará eco en los anales del historial yumurino.

En los primeros días del entrante año esa soirée, de los quince abriles de la petit fille de un cónsul extranjero acreditado en Matanzas.

Y no diré más por hoy.

✲ ✲ ✲

Ha roto el fuego en los presentes pascuales, el National City Bank, que ha hecho llegar a sus clientes los bonitos y útiles almanaques que no faltan en ningún bufete que se precie y que se estime.

Y a propósito del National City Bank, quizás mañana mismo dé una nueva que llega hasta mí y que leerán con interés los amigos de un alto funcionario de las oficinas de dicha entidad de crédito en esta población.

No me haré eco de ella hoy, por que espero su confirmación oficial.

Manolo JARQUIN.

BUFETE DE
JOSE I. RIVERO
Notario: FELIPE RIVERO
Chacón No. 25
HABANA
Teléfonos:
M-1472
A-8142

REPUBLICA DE CUBA

JUNTA MUNICIPAL ELECTORAL

(SUR HABANA)

ANTONIO QUIROS Y CORBELLA, Secretario de la Junta Municipal Electoral del Sur de la Ciudad de la Habana.

CERTIFICO: Que en sesión celebrada por esta Junta el día veintiocho de Octubre de mil novecientos treinta y cinco, se acordó la publicación de la siguiente distribución y asignación de electores y locales para Colegios Electorales, aprobada por la Junta Provincial Electoral.

BARRIO DE MARTE

Colegio		Elec.	Calle
1	de Aba a Bu	370	San Nicolás 143.
2	de Caballero a Durango	374	Sitios 56.
3	de Ecarras a González Fonte	369	Sitios 34.
4	de González Gallardo a Lezcano	367	Rayo 35.
5	de Lillo a Moyano	562	Sitios 64.
6	de Mugía a Pruna	370	Maloja 62.
7	de Puente a Santiago	379	San Nicolás 164.
8	de Santiuste a Zureta	371	Manrique 151.

BARRIO DEL PILAR

Colegio		Elec.	Calle
1	de Aba a Bagarotti	383	Monte 308, E.P. 33.
2	de Bal a Castro	391	Santa Rosa 47.
3	de Ceb a Díaz Trocha	381	Estévez 27.
4	de Díaz Valdés a García Chávez	381	Castillo 1 A.
5	de García Díaz a Guime	379	Fernandina 38 B.
6	de Gutiérrez a Lemus	374	San Jacinto 2.
7	de León a Martínez	393	Santa Rosa 23.
8	de Más a Ortega	383	Cádiz 34.
9	de Ortia a Prieto	382	Fernandina 40.
10	de Pruneda a Rodríguez	389	Infanta 10.
11	de Roela a Toledo	386	Sierra 9.
12	de Tomás a Zuz	389	Castillo 11.

BARRIO DE SAN NICOLAS

Colegio		Elec.	Calle
1	de Aba a Bavio	363	Corrales 120.
2	de Beci a Cortinas	367	San Nicolás 210.
3	de Cosmea a Ferro	364	Figuras 39 E.P. 104.
4	de Fiallo a Grulla	367	Tenerife 28.
5	de Gual a Lauzardo	358	Plazuela A. Recio 9
6	de Lavín a Mildestein	366	Indio 30.
7	de Milián a Perera	363	San Nicolás 246.
8	de Pérez a Rodríguez Castro	367	Reunión 8.
9	de Rodríguez Cruz a Suárez Gómez	374	Tenerife 18.
10	de Suárez Her a Zu	378	Sitios 45.

BARRIO DE VILLANUEVA

Colegio		Elec.	Calle
1	de Aba a Bautista	397	Cerro 418, E.P. 58.
2	de Beceiro a Consuegra	339	J. del Monte 30.
3	de Contreras a Fernández Forteza	388	Zequeira 68.
4	de Fernández González a González Gutiérrez	389	Infanta 110.
5	de González Hernández a Lanza	391	Estévez 129.
6	de Lara a Mayo	386	Zequeira 46.
7	de Maza a Ordóñez	390	Velázquez 20.
8	de Orduña a Pozo	390	C. del Padre 6.
9	de Prado a Ruiz Díaz	389	Trinidad 23.
10	de Ruiz Guerra a Travieso	385	Buenos Aires 17.
11	de Trebejo a Zúñiga	393	Estévez 146.

BARRIO DE VIVES

Colegio		Elec.	Calle
1	de Aba a Cabrera	358	Florida 28.
2	de Cadalso a Estruga	353	San Nicolás 257.
3	de Fabelo a González Rico	352	Antón Recio 58.
4	de González Rodríguez a López Oviedo	353	Puerta Cerrada 73.
5	de López Ramírez a Noriega	358	Esperanza 106.
6	de Núñez a Revuelta	349	San Nicolás 310.
7	de Rey a Soto	342	Figuras 95.
8	de Sotolongo a Zurbano	364	Alambique 12.

BARRIO DE ARSENAL

Colegio		Elec.	Calle
1	de Aba a Cabarrocas	374	Someruelos 31.
2	de Cabezas a Domínguez	373	Factoría 67.
3	de Donato a González Broche	370	Gloria 11.
4	de González Cabrera a Leyva	378	Someruelos 13.
5	de Lima a Moray	374	Misión 19.
6	de Moré a Pupo	360	Arsenal 48.
7	de Quesada a Segrera	385	Misión 20.
8	de Sernuda a Zurita	381	Gloria 12.

BARRIO DE ATARES

Colegio		Elec.	Calle
1	de Aba a Artal	370	Monte 501, E.P. 59.
2	de Arteaga a Calzada	371	Monte 467.
3	de Calzadilla a Cordero	370	Romay 38.
4	de Córdova a Domínguez	372	Príncipe 2.
5	de Dopazo a Friol	362	Cerrada 10.
6	de Fuentes a González Cayro	375	Omoa 34.
7	de González Cepero a Hernández Domínguez	385	Omoa 29.
8	de Hernández Falcón a Landrián	370	Romay 61
9	de Lantarón a Martínez Lima	380	San Ramón 26.
10	de Martínez López a Morales	378	Cerrada 24.
11	de Morán a Penichet	272	Vigía 15.
12	de Pensado a Prima	368	Omoa 22.
13	de Puebla a Rodríguez Linares	369	Fernandina 63.
14	de Rodríguez López a Sevilla	372	Romay 30.
15	de Sierra a Valdés Frasquero	371	San Joaquín 65.
16	de Valdés García a Zúñiga	375	San Joaquín 143.

BARRIO DE CEIBA

Colegio		Elec.	Calle
1	de Aba a Benito	377	Gloria 85.
2	de Berdeal a Correa	381	Q. Banderas 81.
3	de Cortés a Fernández Toro	376	Apodaca 73.
4	de Fernández Velazco a González	386	Q. Banderas 77.
5	de Gordillo a Lezcano	377	Apodaca 56.
6	de Lima a Montes	381	Esperanza 32.
7	de Montesino a Pérez Padrón	378	Factoría 78.
8	de Pérez Pérez a Rodríguez Ruedel	389	Factoría 54.
9	de Rodríguez Gales a Suris	371	Misión 84.
10	de TA A ZU	372	Gloria 61.

BARRIO DE CHAVEZ

Colegio		Elec.	Calle
1	de Aba a Baños	392	Rastro 2.
2	de Baracaldo a Carrazana	388	Tenerife 66.
3	de Carrera a Díaz Acosta	393	Gloria 196.
4	de Díaz Alcjalde a Ferro	391	Esperanza 112.
5	de Fierro a González Collazo	385	Rastro 13.
6	de González Conde a Herrera Melgar	391	Rastro 16.
7	de Herrera Mendizábal a Maldeo	393	Tenerife 83½.
8	de Malpica a Morales	393	Carmen 46.
9	de Morán a Pérez Feijoó	387	Figuras 90
10	de Pérez Fernández a Reyes	389	Lealtad 226.
11	de Reyna a Salvi	335	Rastro 3.
12	de Samalea a Torres Sosa	391	Campanario 219.
13	de Torres Suárez a Zúñiga	393	Gloria 203.

BARRIO DE JESUS MARIA

Colegio		Elec.	Calle
1	de Aba a Calderón	370	P. Cerrada 21.
2	de Calvo a Fente	371	Q. Banderas 98
3	de Fernández a Hernández Gra	368	Suárez 108.
4	de Hernández Hernández a Marzán	368	Q. Banderas 88.
5	de Más a Pereda	370	Diaria 14.
6	de Pérez a Salazar	371	Aguila 248.
7	de Barbaluco a Zulueta	368	Q. Banderas 147.

Y para su publicación en el periódico DIARIO DE LA MARINA, una vez por semana hasta la fecha de la elección, cumpliendo lo acordado por esta Junta, expido la presente con el Vto. Bno. del Sr. Presidente, en la Habana, a los veintiocho días del mes de Octubre de mil novecientos treinta y cinco.

Vto. Bno.:
DR. ARMANDO GOMEZ ANAYA,
Presidente.

ANTONIO QUIROS,
Secretario.

JUNTA MUNICIPAL ELECTORAL DEL CENTRO

HABANA

Colegio número 50.—Pérez—An—Pérez—Oz.—370 electores. 10 de Octubre 585, esquina a Santa Catalina, entrada por 10 de Octubre. Escuela Pública número 70; Aula 1ra.

Colegio número 51.—Pérez—Pa—Pil.—385 electores. 10 de Octubre 585, esquina a Santa Catalina, entrada por Santa Catalina. Escuela Pública número 70; Aula número 10.

Colegio número 52.—Pim—Pon.—369 electores. 10 de Octubre 628. Escuela Pública 62; Aula 1ra.

Colegio número 63.—Por—Pu.—354 electores, 10 de Octubre 628. Escuela Pública 62; Kindergarten número 3.

Colegio número 54.—Q—Ramos—Mu.—390 electores. 10 de Octubre 652, esquina a Gertrudis.

Colegio número 55.—Ramos—Na—Rib.—353 electores. Josefina 23, entre Primera y Segunda.

Colegio número 56.—Ric—Roch.—365 electores. Segunda sin número, entre Gertrudis y Josefina (Garage).

Colegio número 57.—Rod—Rodríguez—Hu.—392 electores. Bellavista 12, entre Primera y Segunda.

Colegio número 58.—Rodríguez.—Iv—Rodríguez—Uz.—381 electores. Diez de Octubre, entre Beatriz y Mario.

Colegio número 59.—Rodríguez—Va—Roq.—339 electores. Calle Gonzalo esquina a Alberto, entrada por Gonzalo. Esc. Pública 54; Aula 1ra.

Colegio número 60.—Ros—Sai.—347 electores. Gonzalo esquina a Alberto, por Alberto. Escuela Pública 55; Aula 2da.

Colegio número 61.—Sal—Sánchez—Q.—388 electores. Gustavo 12, entre Gonzalo y Dolores.

Colegio número 62.—Sánchez—Ra—Sc.—387 electores. Gustavo 18, entre Gonzalo y Dolores.

Colegio número 63.—Se—Soll.—393 electores. Dolores 4, entre Aranguren y Maceo, después de la Quinta Castellana.

Colegio número 64.—Som—Suárez—Pu.—366 electores. Dolores esquina a Alberto. Kindergarten número 35.

Colegio número 65.—Suárez—Q—Torres—Chu.—388 electores. Dolores A, esquina a Maceo.

Colegio número 66.—Torres—Da—Uz.—384 electores. Alegría, Reparto Gavilán. Escuela Pública número 35.

Colegio número 67.—Va—Valdés—Oz.—350 electores. Alegría. Reparto Gavilán. Escuela Pública 35.

Colegio número 68.—Valdés—Pa—Valle.—360 electores. Alegría. Reparto Gavilán. Escuela Pública 35.

Colegio número 69.—Valli—Ven.—345 electores. Finlay y Gertrudis. Kindergarten número 77.

Colegio número 70.—Ver—Villa.—353 electores. Finlay y Gertrudis. Escuela Pública número 85. Aula 1ra.

Colegio número 71.—Ville.—Zu.—337 electores. Reparto El Moro. Escuela Pública número 92.

BARRIO DE ARROYO NARANJO

Colegio número 1.—Ab—Am.—352 electores. Reparto Los Pinos. Escuela Pública número 9. Aula 1ra.

Colegio número 2.—An—Ba.—363 electores. Reparto Los Pinos. Escuela Pública número 9. Aula 4a.

Colegio número 3.—Bi—Car.—319 electores. Reparto Los Pinos. Escuela Pública número 31. Aula 1ra.

Colegio número 4.—Cas—Chu.—352 electores. Reparto Los Pinos. Escuela Pública número 31. Aula 4a.

Colegio número 5.—Da—Ez.—384 electores. Reparto Los Pinos. Escuela Pública número 91.

Colegio número 6.—Fa—García—Fu.—365 electores. Hatuey. Reparto La Esperanza. Escuela Pública número 17.

Colegio número 7.—García—Ga—González—Llu.—367 electores. Hatuey. Reparto La Esperanza. Escuela Pública número 17.

Colegio número 8.—González—Ma—Hernández—Gu.—365 electores. Real 103. A. Naranjo. Escuela Pública número 45.

Colegio número 9.—Hernández—Ha—Ky.—339 electores. Real 103. A. Naranjo. Escuela Pública número 45.

Colegio número 10.—La—Llu.—312 electores. Woodbury y Coliseo. Escuela Pública número 74.

Colegio número 11.—Ma—Maz.—305 electores. Woodbury y Coliseo. Escuela Pública número 74.

Colegio número 12.—Me—Mo.—367 electores. Reparto Montejo. Escuela Pública número 79.

Colegio número 13.—Mu—Peq.—371 electores. Carmelina número 6, Reparto Vieja Linda. Escuela Pública número 95.

Colegio número 14.—Per—Pu.—366 electores. Asilo Masónico. Escuela Pública número 101. Aula 1ra.

Colegio número 15.—Q—Rodríguez—Gu.—353 electores. Asilo Masónico. Escuela Pública número 101. Aula 2a.

Colegio número 16.—Rodríguez—Ha—Sanch.—379 electores. Calixto García y Yumurí. Reparto San José de Guasimal. Escuela Pública número 84.

Colegio número 17.—Sand—Torres.—375 electores. Camilo Sierra 1, casi esquina a Calzada de Bejucal.

Colegio número 18.—Torri—Va.—308 electores. Moisés Maestri sin número, entre Pinar del Río y Habana.

Colegio número 19.—Ve—Zu.—261 electores. Habana 17, entre Porvenir y Moisés Maestri.

BARRIO DE CALVARIO

Colegio número 1.—Ab.—Chu.—297 electores. Real 42 entre Amargura y Animas. Escuela Pública número 47.

Colegio número 2.—Da—Gu.—308 electores. Carretera de Managua. Reparto Mantilla. Escuela Pública número 83

Colegio número 3.—Ha—Mu.—346 electores. Chorrera del Calvario número 10. Escuela Pública número 63.

Colegio número 4.—Na—Qu.—262 electores. Real 33, esquina a Callejón del Cuartel.

Colegio número 5.—Ra—Zu.—350 electores. Real de Mantilla número 25, frente al paradero de las guaguas de Mantilla.

ASIMISMO CERTIFICO: Que dicha distribución de Colegios y asignación de electores a los mismos, fué ratificada por la Junta Provincial Electoral de la Habana, por su Acuerdo del 26 del mes en curso.

Y para su publicación en el DIARIO DE LA MARINA, una vez por semana hasta la celebración de las elecciones, en cumplimiento de Acuerdo de esta Junta de fecha de hoy y del Párrafo penúltimo del Artículo 69 del Código Electoral expido la presente certificación en la Habana, a los veintiocho días del mes de Octubre de mil novecientos treinta y cinco.

BLAS NICOLAS HERNANDEZ Y GONZALEZ.

BLAS NICOLAS HERNANDEZ Y GONZALEZ, Secretario de la Junta Municipal Electoral del Centro de la Habana.

CERTIFICO: Que en sesión celebrada por esta Junta el día 11 del mes de Octubre de mil novecientos treinta y cinco, se acordó la distribución de los Colegios Electorales de la demarcación de esta Junta y asignación de los electores a los mismos en la forma siguiente:

BARRIO DE ARROYO APOLO

Colegio número 1.—División Alfabética: AB—Albo.—386 electores. Pocito y San Luis. Escuela Primaria Superior. Salón de Sloyd.

Colegio número 2.—Albu—Alon.—398 electores. Pocito y San Luis. Escuela Primaria Superior. Aula E.

Colegio número 3.—Aloy—Ame.—394 electores. Tejar y Novena. Accesoria de la bodega, frente al número 1 de la calle Tejar.

Colegio número 4.—Ami—Arj.—381 electores. Calle 15 entre Dolores y Tejar. Escuela Pública número 105. Aula primera.

Colegio número 5.—Arm—Az.—384 electores. Dolores número 322, entre 15 y 16, entrada por la puerta principal. Escuela Pública 93; Aula 2.

Colegio número 6.—Ba—Barri.—382 electores. Dolores 320, entre 15 y 16. Escuela Pública 93; Aula primera.

Colegio número 7.—Barro—Best.—367 electores. Dolores entre 15 y 16, Kindergarten número 34.

Colegio númer o8.—Bet—Bra.—390 electores. Dolores 499 entre 14 y 15.

Colegio número 9.—Bre—Cag.—384 electores. Dolores letra B, frente al número 35, entre Armas y Porvenir.

Colegio número 10.—Cai—Cano—391 electores. Concepción 303 entre 13 y 14.

Colegio número 11.—Cans—Carreño.—376 electores. Armas 11 A, entre Tejar y Dolores.

Colegio número 12.—Carrera—Castillo. Pu.—395 electores. San Francisco 380, entre 10 y 11.

Colegio número 13.—Castillo—Q—Cod.—390 electores. Avenida de Acosta y San Mariano. Escuela del Municipio «José Miguel Gómez». Salón Recibidor.

Colegio número 14.—Coe—Cos.—383 electores. Octava y Avenida de Acosta, entrada por Avenida de Acosta. Esc. Pública No. 5; Aula 4a.

Colegio número 15.—Cot—Ci.—343 electores: Octava y Avenida de Acosta. Esc. Pública número 5, entrada por Acosta. Aula 1a.

Colegio número 16.—Cha—De.—382 electores. Milagros 119, esquina a Avenida de Acosta.

Colegio número 17.—Di—Díaz.—Pu.—364 electores. Milagros 124, Escuela Pública No. 10; Kindergarten 89.

Colegio número 18.—Díaz.—Ra—Dul.—382 electores. Milagros 124; Escuela Pública No. 10. Aula 5a.

Colegio número 19.—Dum.—Esten.—381 electores. San Francisco 157, esquina a Octava. Kindergarten número 21.

Colegio número 20.—Estev.—Fernández. Chu.—387 electores. Armas 72, entre San Mariano y Vista Alegre.

Colegio número 21.—Fernández—Da—Fernández. Q.—357 electores. Porvenir 71, entre Milagros y Santa Catalina.

Colegio número 22.—Fernández—Ra—Fle.—391 electores. Milagros 120, entre Porvenir y Octava.

Colegio número 23.—Fli—Fy.—384 electores. Santa Catalina 72, entre Armas y Porvenir.

Colegio número 24.—Ga—García. Fu.—350 electores. Santa Catalina 107, entre Armas y Lawton.

Colegio número 25.—García—Ga—García—Ru.—385 electores. San Mariano 89, entre Lawton y Armas.

Colegio número 26.—García—Sa—Goi.—391 electores. Lawton letra C, casi esquina a San Mariano.

Colegio número 27.—Gom—González—Ez.—383 electores. San Francisco 101, Escuela Pública 96; local Kindergarten 39.

Colegio número 28.—González.—Fa.—González.—Pu.—391 electores. San Anastasio 24, entre Milagros y Santa Catalina.

Colegio número 29.—González—Grav.—398 electores. Santa Anastasio 19, A., entre Concepción y Dolores.

Colegio número 30.—Gri—Guy.—385 electores. San Francisco 35, entre Lawton y San Anastasio.

Colegio número 31.—Guz.—Hernández—Hernández.—394 electores. Pocito 56, esquina a San Anastasio.

Colegio número 32.—Hernández. Herrera.—Herrera—Gu.—392 electores Concepción 34, entre Lawton y San Anastasio.

Colegio número 33.—Herrera—Ha—Ill.—372 electores. San Lázaro 20, entre Concepción y Dolores.

Colegio número 34.—In.—Jo.—347 electores. Dolores letra I, entre Delicias y Buenaventura.

Colegio número 35.—Ju—Lay.—367 electores. Delicias 37, entre Concepción y Dolores.

Colegio número 36.—Iaz—López.—Az.—382 electores. Dolores letra K, entre Buenaventura y Delicias.

Colegio número 37.—López—Ba—Lopo.—377 electores. 10 de Octubre 446, entre Luis Estévez y Chaple.

Colegio número 38.—Lor—Mach.—378 electores. Párraga 10, entre Milagros y Santa Catalina.

Colegio número 39.—Mad—Marte.—351 electores. Milagros 16, entre Párraga y F. Poey.

Colegio número 40.—Martí—Martínez—Llu.—353 electores. Santa Catalina 6, bajos, entre Párraga y F. Poey.

Colegio número 41.—Martínez—Ma—May.—382 electores. Estrada Palma 120, Escuela Pública número 82; Aula 5a.

Colegio número 42.—Maz—Meo.—389 electores. Luis Estévez y Juan Delgado; Escuela Pública 28; Aula 1a.

Colegio número 43.—Mer—Mom.—382 electores. Luis Estévez y J. Delgado; Escuela Pública 28; Aula 4.

Colegio número 44.—Mon—Morejón.—386 electores. Alcalde O.Farrill 6, entre Estrada Palma y Libertad.

Colegio número 45.—Moreno—Nod.—395 electores. Cortina y Patrocinio, entrada por Patrocinio; Escuela Pública 63.

Colegio número 46.—Nog—Oll.—379 electores. Cortina y Patrocinio, entrada por Cortina. Kindergarten 87 y 121.

Colegio número 47.—On—Padi.—382 electores. 10 de Octubre 575, esquina a Milagros.

Colegio número 48.—Pado—Paz.—363 electores. Santa Catalina número 2, letras D y C.; Escuela Pública 57; Aula 1a.

Colegio número 49.—Pe—Pérez—Am.—395 electores. Santa Catalina 2, letras C y D. Local de la Dirección. Escuela Pública 57.

M.E.C.D. 2016

EL GRAL. MENOCAL Y EL DR. CUERVO RUBIO RECIBIERON UN SENTIDO HOMENAJE DE SIMPATIA EN P. DEL RIO

EL DR. MIGUEL M. GOMEZ, PERSONALMENTE, REALIZA UNA LABOR DE COHESION COALICIONISTA

VIBOREÑAS

LA ESPLENDOROSA FIESTA DEL SABADO.—Una página de oro, en el libro de los grandes acontecimientos, se escribió con la gran fiesta del sábado, en el prestigioso «Club Atlético de Cuba».

Los salones y terrenos de los gloriosos «anaranjados», estaban convertidos, como dije en anteriores crónicas, en un jardín de encantamiento, con la presencia de una inmensa pléyade de lindas figulinas.

La fiesta quedó iniciada formalmente, a las diez de la noche, ofreciendo desde esa hora, la casa club, un aspecto deslumbrador.

En el floor de basket, se situó la excelente orquesta Hermanos Castro, deleitando a los bailadores con un escogido programa de música americana.

En el cabaret, iluminado con multitud de luces de colores, tocaba la reputada jaz band Montecarlo, que dirige Alfredo Sainz.

La entrada que daba acceso a este cabaret, formaba un túnel multicolor que conducía también al cinematógrafo.

Infinidad de mesitas, fueron colocadas alrededor del espacioso salón.

Este cabaret estaba presidido por la subyugadora señorita María Antonia Puig, ideal del querido amigo Guillermo García Navarro.

En el court de tennis dejaba oír los danzones más en boga, la orquesta de Antonio María Cruz.

Y en los jardines se instalaron además del conocido septeto Jóvenes del Cayo, dos conjuntos más que fueron muy aplaudidos.

Fué una fiesta brillante, en la que no decayó un sólo instante la animación y alegría de la misma.

En esta gran «éermesse» la concurrencia encontró múltiples entretenimientos: Estrella giratoria, Carrouselles, Wipps, Tiro al blanco y juegos de azar.

Entre las figulinas asistentes al festival «París a Media Noche», recuerdo a la señorita Loló Díaz Candela, que resaltaba en el conjunto con su belleza incomparable.

Hortensita Recio y Delgado, una jovencita plena de gracia y espiritualidad, que acaba de hacer su aparición en nuestros salones.

Elenita Santeiro, Carmita y Lila Martínez, Estrella Díaz, Matilde Vals, Virginia Navarro, Rosita Rodríguez, Diana Ferrer, Bertha Porter, América Lombana, Caridad López, Zoraia Castillo, oila Martínez, Ofelia González, Marta Casso, Isaura Fernández, Josefina y Rosita Nuevo, Elena Díaz, Angela Roselló, Celia Morgan, Rosa Araneri, Olga Sánchez, Elvira Fuentes, Elena Campodrón, Esther Fuentes, Virginia Díaz Cruz.

María Paruas.

Tan graciosa y simpática.

Higinita Díaz Cruz, Julita de la Osa, Lolita Brito, Lucía López, Chicha Mestre, Mariita Betancourt, Mercedes Alvarez, Teresa Suastegui, Conchita Marcochini, Bertha Pontigo, Rosita Font, Aurora Plata, Bertha Silva, Lidia Marrero, Florencia Buschmann, Mercedes y Sofía Freixas, Rosa González, Hortensia Garrido, Ninina Bonnino Fox, Nena Roca, Zora Izargué, Laurita Lanuza, la adorable trigueñita.

Aurorita Almeyda.

Herminia Noble.

Ofelia y Gloria Leal, Zenaida Tauber, Sofía Montero, Monona Rubiera, María del Carmen Abello, Rosario y Carmela Moreno, Nenita Zabala, Isabelita Vidal, Aida Medrano, Eligia y Conchita Jardines, Etelvina Collazo, Gloria Fagés, Corina Borges, Rosa Casanova, «Bary» Ferrer, Rosalía Yánez, Sarita Pons, Ñica Rodríguez, Graciella Rabassa, Zenaida García, Bertha y Marta Cossío, Lolita Grosso, Hortensia Montero, Dulce María Márquez, Judith Ponce, Graciella del Castillo, Amparito Ponce, Cuchita Loza, Ana María Pellico, Edith y Olga Porter Sara del Río y Grabiela Esnobor.

María Julia y Carolina Estrada, Loreto Almeyda, Lilia Romero, Carmita Junquera, Bertha Tamargo, Graciella Opizo, Lidia Pla, Esther Valdés Parra, Ida Camús, Engracia Guerra, Elvira Cossío, Conchita Blanco, Delia Sosa, Conchita Michelena, Graciella Opizo, Bertha y Nena García, Nieves Amado, Ana Perojo, María Sánchez, Coralia Pérez, Mercedes Sánchez, Consuelo Cañal, Margarita Domínguez, Aida Hernández, Zioma ra de la Fe, Guillermina Méndez, Irma Alonso, Mercedes Abascal, Eulalia y Ondina Porraspita, Margarita Galletti, Gloria Lancha Lucía Gallardo, Violeta Silvestre, Luisa y Josefina Fernández.

Iraida y Olga Rossié.

Rosita Jones, Ninica Pérez, Evangelita López, Esther González Adela Sánchez, Ana Pereti, Ana María Fariñas, Sofía Best, Marina Díaz, Nenuca García, Margarita García, Raquel González, Eva y Aida Verdeja, Umbelina Pascual, Nena Serrano, Aida Mora, Ofelia Medel, Rosa Prieto, Consuelito Boancha, Mirella Vidal, Sara López, Merceditas López, Lily Costa, Mercy y Delia Abela Mercedes Milian, Margarita Reyes, Elena Suárez, Amparo Blanco, Diana Ferrer, Sofía García, Jossie y Amelia Méndez, María Luisa Bonafonte, Conchita Chávez, Dinorah Framil, Lilia Brito, Olga Valladares, Silvia Lastra, Mascota Gómez, Guillermina Vasseurs, Josefina Marín Elisa Muñoz, Esther Soler, Bertha García, Rosa María Gómez, Olinda Urrutia, Rebeca García, Beba Serrano, Elvira Méndez, Zilia Viera, Telila Landa, Delia Granda, Lydia Freixas.

Amparo Lorenzo, Esperanza de la Fuente, Luisa y Consuelo Casas, Lydia Brown, Gloria Pina, Elssie Márquez, Gladys Fernández, Rosita y Estela Morera, Emilia Pérez, Delia Sánchez, Elena Guzmán, Zenaida García, Onelia Pino, Angelita Pina, Ofelia y Bertha Aranguren Ida Campos, Violeta Mendín, Margarita Díaz, Dora Canales, Mary Maresma, Oilda Martínez, Georgina Quiñones, Leonor Barrera, Margarita Reyes, Margarita López, Amelita Arritola, Siena Martínez, Thelma Salas, Rosario Cañas, Catalina Pérez, Dora Martínez, Carmen Landa, Mayita Serimonn, Blanca García, Cuca Insera, Victoria Callado, Maruja Suárez, Josefina Hernández, Gladys Silva, Concha García, Haydee Rubio, Victoriana Andrew, Isabel García, Lolita Podadera Conchita Seber, Asteria Salazar.

Raquel Ceballos, Josefina Rodríguez Padilla, Olivia Pérez Peralta, Juana Ramírez, Rosario Peñalver, Ana Teresa Pardo, Chiquitica Casagran, Georgina Noriega, Carmela Montelles, Madalina Cabrera, Margot Manduley, Genoveva Rubio, Rosario Arango, Bertha Martínez, Margot e Hilda Arrufat, Paquita Borrero, Mercedes y Hortensia Sánchez, Lita Ramos, Elsa y «Linda» Arnay, Conchita Pérez, Amparo Martínez, Rebeca García, Oilda Martínez, Elena y Florinda Barreras, Mercedes y Esther Zatarain, Mercedes y Teresa Rabel.

Aida Benítez.

María Antonia de Pedro.

Cary Arregui.

OSCAR MORALES DEFIENDE A LA SEÑORA EVA RODRIGUEZ

Hemos tenido el gusto de saludar al señor Oscar Morales, activo luchador conjuntista que en Arroyo Apolo, cuenta con grandes simpatías. El señor Morales nos manifestó que estaba dedicando todas sus actividades a defender la candidatura de la señora Eva Rodríguez, postulada [illegible] por el CND y al mismo tiempo nos significó que la señora Rodríguez tenía muchas probabilidades para triunfar porque contaba con hondo arraigo en todos los barrios de la capital, especialmente en Arroyo Apolo.

EL DOCTOR LAREDO BRU DE NUEVO EN LA HABANA

Ha regresado de Las Villas, de cuya provincia es Jefe, el Coronel Federico Laredo Brú, candidato Vice Presidencial de la coalición tripartita. Al ser interrogado por nosotros, el docor Laredo dijo: «El triunfo de la coalición es indudable; los liberales, nacionalistas y marianistas unidos en un estrecho haz de confraternidad, representan un núcleo mayoritario que garantizará la paz pública y el bienestar general». Y no dijo más el doctor Laredo Brú.

SERAFIN E. HERNANDEZ ACTIVO

El señor Serafín E. Hernández, candidato a Concejal por el CND, con número 1, está desplegando intensa actividad en pro de sus aspiraciones. El señor Hernández cuenta con el apoyo de numerosas colectividades obreras y considerables núcleos políticos, lo que le garantiza el mayor éxito.

Los Delegados liberales ya están de nuevo con el doctor Miguel Mariano Gómez, lo que ha hecho que, moralmente, se entienda otra vez al hijo de José Miguel, como candidato a la presidencia por el Partido Liberal. Hasta el doctor Delfín Yebra, Crucista 100 por 100, ofreció ayer a Miguel Mariano el apoyo decidido del liberalismo Oriental, «sin divisiones ni izquierdas».

Angelita Pino, María Luisa Díaz Florido, Paquita Podadero, Ofelia González, Gloria Landa, Teresa Lavilla, René Tixie, Nena y Herminia Fernández, Olga Brito, Hortensia Betancourt, Emma Villa, Estela Ruiz, Lourdes Rodríguez Parra, Caridad Gómez, Sergia Cabrera, Amparito Llovet, Laudelina Portela, «Herme» Díaz, Catalina Pérez, Aida Landa, Mercedes Caraballo, Abil García, Hortensia Molina.

Julita de la Osa.

Lolita Brito.

María Antonia Franca.

Emelina Aballés, Felicidad Molina, Isabelita Vidal, Aida Medrano, Reinalda Martínez, Carmen Perdomo, Margarita Alvarez, Silvia del Valle, Margot Perdices, Chefina y Bertha López Betancourt, Esther Lima, Alicia y Angelina Corrons, María Rodríguez, Amadita Alvarez, Aida Carratalá, Carmela Rey, María Lluis, Ofelia Pichelt, Olga Ceballos, Graciella Gómez, Gloria Acosta, María de Jesús Brito, Nena y Josefina Toro, Lucrecia y Coralia Hernández, Mirtha Castillo, Albertina Fernández, Hilda Rodríguez Tolón, Zoraida Tolón, Fidelina Collazo, Livia Lara.

Teté Hernández.

Montica Escarpenter.

Cuqui Mauri.

Aleida y Zoila Pérez, María Luisa Lara, Adelina Collazo, Lucía López Buttari, Anita Souvalle, Carmen Teresa Betancourt, Zenaida Epencer, Margarita López, Pura y Emilia Bolaños, Sarita Aranguren, Delia Devens, Luisa Portela, Carlota del Río Llano, Aida Macías Martha Cádiz, Elenita Vilá, Conchita Cartejeve, Elena Huerta Anais, Sara y Josefina Roqueta, Carmen Relaño, Nena Nápoles, Concha Vidal, Conchita Martínez Cañas, Graciella Casas.

Hilda Grimón.

Higinita Díaz Cruz.

Alicia Padrón, Lalita García, Lala Alvarez, María Antonia Roqueta, Marietta López, Margot Codina, Josefina Arritola, Sara Echevarría, Lolita Noya, Zoila Briel, Consuelo Rodríguez, Nena Cañas, Teresita y Mercedes Guerra, Ena Mederos, María de los Angles Santana, Graciela Cowley, Olguita Mujica, Justa C. Fusté, Lala Gómez, Cuca Roig, Margot Ruiz, Olga y Nena Chacón, María, Juana y Luisa Trueba, Graciella Cañas, Conchita Michelena, María Teresa Armestó, Angelina Carneiro, Alicia Vega, Ofelia Serra, Nenina Bonnino Fox, Hilda Velarde, Lidia Hernández, Julita y Lolita Bueno, Mercedes de la Peña, Laudelina Martín, Rosario Herrera, Teté Pascual, Dolores Prieto, Migdalia Gómez, Emelina Pascual, las lindas hermanitas Ofelia y Adolfina Castro, Julia Medel, Hilda Fontova, Nena Dulond, Delia y Teresa Porras, Olga Vidal, Elenita Santeiro, Rosina Abascal, Amparo y Odila Corrales, Lilia Garrido, Manolita Corrales, Josefina y Dora Seijas, Esther Méndez.

Felicito efusivamente a sus máximos organizadores los jóvenes Guillermo García Navarro, René Cabezas, «Ciso» Camejo, y Felo Infiesta, por el decisivo éxito obtenido en tan esplendoroso evento.

De inolvidable recuerdo.

M. R. PADRE CLAUDIO DE LA FUENTE.—Celebra hoy su santo, el Muy Reverendo Padre Claudio de la Fuente, Superior de la Comunidad Pasionista de la Víbora, motivo éste por el que ha de recibir infinidad de felicitaciones.

En honor del culto y bondadoso sacerdote habrá misa y comunión general a las siete y media, a la que asistirán todas las congregaciones pertenecientes a la Capilla de los RR. PP. Pasionistas.

Hasta el querido Padre Claudio, hago llegar estas líneas, portadoras de mi felicitación.

BODA DISTINGUIDA.—Para el día doce del que cursa, está señalado el enlace de la cautivadora señorita Esperanza Miró y Haedo, con el correctísimo joven Eduardo Arias, pertenecientes a distinguidas familias de nuestra más exclusiva sociedad.

Será en la Iglesia del Carmen, a las nueve y media de la noche, presenciándola una numerosa y selecta concurrencia.

Urbano DEL CASTILLO

MOVIMIENTO POLITICO

ALFREDO ALVAREZ RECIBIO UN GRAN HOMENAJE EN EL PUEBLO DE MADRUGA, AYER

Hemos tenido el gusto de saludar al Dr. Alfredo Alvarez Suárez, Sub-Secretario de Gobernación y candidato a Representante por el «PUN» quien ha regresado de Madruga altamente impresionado de las pruebas de afecto, simpatía y adhesión que en dicho término, de todas las clases sociales, recibió.

El destacado líder nacionalista es uno de los que dentro de la boleta provincial, luchan con mayores posibilidades de éxito. No puede ser de otro modo. Quien se ha producido siempre demócrata, servicial y modesto, solo afectos recibirá. Al interrogar al Dr. Alvarez, el popular político nos dijo lo siguiente:

«Las dos figuras que por su desinterés y comprensión patriótica de este momento merecieron el homenaje que rindió Madruga, lo son sin duda el señor Eugenio Alamo, Presidente de los Nacionalistas de dicho término, que a nada aspiró y el doctor Porfirio Pérez, que siendo el candidato a Alcalde del «PUN», en bien de la coalición, sacrificó su aspiración a favor del Dr. Cartañá, de Acción Republicana». Y no dijo más el Dr. Alvarez.

Se separó de la recusación el doctor Arturo Recio

Todo estaba preparado ayer, en el Tribunal Supremo, para celebrar la vista de la recusación establecida por el señor Arturo Recio Betancourt contra los miembros del Tribunal Superior Electoral, doctores Francisco Llaca Argudín, Guillermo Chaple, Manuel Carnesoltas y Ernesto Dihigo, por estimar aquél que dichos funcionarios habían procedido por parcialidad en sus recientes resoluciones de todos conocidas.

Pero poco antes de celebrarse el acto, el señor Recio presentó escrito separándose de la recusación, por lo que el Tribunal que había de conocer de la misma, —Sala de lo Civil del Supremo—, dictó providencia teniéndolo por separado y disponiendo el archivo de las actuaciones, lo que cumplimentó el Secretario por sustitución, doctor Juan Llarena de la Rosa.

El doctor Carnesoltas, distinguido miembro del Poder Judicial, al que pertenece hace más de veinte años, había concurrido al Supremo a defenderse de la citada recusación.

GRAN MITIN CONJUNTISTA EL JUEVES 5, EN EL BARRIO DE REDENCION, EN POGOLOTTI

El jueves 5, a las ocho de la noche, tendrá efecto en la calle de Línea, entre Segunda y Tercera, frente al paradero del Club de Cazadores, barrio de Redención, Pogolotti, una gran fiesta política organizada por los comités de los partidos coaligados, Conjunto Nacional Democrático y Unionista Cubano, a la que asistirán el general Asbert y demás candidatos de ambos partidos, en cuyo honor se celebra dicha fiesta, y la cual terminará con un mitin en que harán uso de la palabra los más connotados oradores de ambas agrupaciones políticas.

Cerca de cuatro horas duró el desfile de conjuntistas por frente a la glorieta donde se encontraban el general Menocal, el docor Cuervo Rubio y su comitiva, en la concentración del domingo en Pinar del Río.

Los partidarios del Conjunto Nacional Democrático se desbordaron sobre Pinar del Río, para ofrecer la más entusiasta recepción al Gral. Menocal y a Cuervo Rubio

Durante muchas horas estuvieron desfilando los amigos del Conjunto. Llamó la atención de modo notable la legión de mujeres. La comitiva fué aclamada a lo largo de la ruta

El General Menocal, el doctor Cuervo Rubio, el candidato a la Alcaldía, señor Falcón y «Mayito», captados por Donato en el pueblo de Artemisa

Desde las ocho de la mañana del pasado domingo, se puso en marcha la excursión Presidencial del Conjunto Nacional Democrático, con rumbo a la ciudad de Pinar del Río. La residencia del General Menocal en Avenida de los Presidentes y Línea, que fué el punto de reunión para la partida, muy de mañana ya se encontraba invadida por numerosos afiliados y simpatizadores del Conjunto, que deseosos de asistir a la Concentración, llegaron temprano para no perder su medio de conducción.

La caravana

En primer término, marcando el paso de los excursionistas, iban los candidatos a la Presidencia y Vice, General Menocal y Dr. Cuervo Rubio, así como altos miembros del Partido, entre ellos, Alberto Boada, Elcio Argüelles, Martín y Mayito Menocal Miguel Coyula, Miguel Cutillas, Martínez Lufriú, Ramón del Collado y otros, los cuales ocuparon asientos en el aerocar presidencial; después, en otro aerocar, iban los representantes de las planas políticas de los periódicos capitalinos: Gustavo Herrero, Llodrá Molina, Paquito Gómez, Ramón Aymerich, Carlos Girón, Pablo Donato, Lazcano, Barzo, Muñoz y el que estas líneas redacta. Y por último, camiones, autos, etc.

El viaje

Durante el trayecto de la Habana a Pinar del Río el repórter fué captando el entusiasmo que la llegada de Menocal-Cuervo producía en los habitantes de los pueblos que cruza la carretera central, donde se dispensaron a los candidatos cálidos homenajes. Guanajay, Artemisa, Candelaria, San Cristóbal, Consolación y otros pueblos fueron exponentes magníficos de la organización y empuje que tiene el Conjunto en Vueltabajo... Pero Pinar del Río, esa ciudad a la que le llaman «la cenicienta» tenía que ser nuestra sorpresa y, lo fué.

La llegada

Para diferenciarse de la fiesta coalicionista, a la que también asistió el repórter, los conjuntistas dejaron libre la entrada del pueblo, lo que nos hizo pensar al momento, que nos encontrábamos frente a un espectáculo que no podría tener la significación de aquella grande fiesta de Justo Luis del Pozo. Pero ¡qué chasco! Si de grandiosa estimamos la concentración organizada por el activo Presidente del PUN, el recibimiento a los candidatos presidenciales del CND, tiene que dársele un calificativo aún más favorable, pues el desfile que presenciamos frente a la glorieta presidencial, instalada a un lado del Hotel «Ricardo» fué tan numeroso que se necesitaron varias horas para que todos pasaran. Mujeres y hombres, a pie y a caballo, con rostros alegres, con ese entusiasmo del que asiste a un acto espontáneamente, no cesaron de aclamar al caudillo, y al Dr. Cuervo Rubio, a sus candidatos provinciales y municipales. Y la caballería de corceles frescos, escogidos conducidos por sus jinetes, reveló ante nuestra vista acostumbrada al automóvil y al tranvía, un interesante espectáculo. ¡Cuántos caballos juntos! ¡Asombroso!

La mujer cubana

Un aparte, justo, merecido y con gusto hacemos al desfile de la mujer pinareña que en cifra incalculable rindió homenaje a los visitantes. Este nuevo tipo de manifestación política; de mujeres solas, que van a decir no con el verbo sino con la acción que también están dispuestas a la lucha cívica, es algo que consideramos una feliz idea de sus organizadores. Este desfile marcó una nueva y atrayente fase de nuestra política.

El mitin

Después de la fiesta reseñada, se celebraron otras, por ejemplo el mitin en el parque Central de la ciudad, donde usaron de la palabra distintos y elocuentes oradores, de los que se destacan en la región pinareña y Coyula, Boada, Gómez Carbonell y otros que, como siempre, quedan a la altura de sus condiciones extraordinarias; una reunión en la residencia particular del candidato senatorial, Dr. Cuervo y otras, pero ninguna pudo igualarse al «gran desfile».

Cohesión, simpatía y sobre todo organización en la trilogía que tuvo la virtud de hacer de la concentración cenedista de Pinar del Río, un verdadero y hermoso acontecimiento político. Alberto Boada, ese talentoso líder del CND, merece todo género de felicitaciones, a él se debe mucho de esa gran fiesta.

La nota más saliente de la fiesta Cenedista en la capital pinareña, la constituyó la enorme cantidad de mujeres simpatizadoras del Conjunto que asistieron a la misma.

MANOLO DEL AMO TIENE SU POSICION ASEGURADA EN LA CAMARA MUNICIPAL

Manuel del Amo Arrondo, el incansable luchador político del Centrismo, el idealista sin tacha, persevera triunfante en el impulso de su Candidatura para Concejal del Ayuntamiento de la Habana.

Sus adeptos, sus amigos, sus simpatizadores, con cada día más numerosos, porque reconocen su lealtad, su pureza de ideales y sus propósitos laudables en beneficio del pueblo, que en su intuición de siempre, cuenta con su digna representación en la Cámara Municipal.

Los homenajes de adhesión se multiplican y se multiplica «Manolo»,—como todos le llaman—en atender y fortificar la fe que su aspiración despierta en los electores habaneros.

Muchas veces hemos dicho y, repetimos una vez más, que es «Manolo» del Amo el Concejal número uno, sin disputa alguna, en los próximos comicios.

EL ALMUERZO OFRECIDO POR EL DR. MIGUEL M. GOMEZ A LOS DELEGADOS LIBERALES DE LAS CINCO PROVINCIAS QUE PROCLAMARON SU CANDIDATURA, FUE CELEBRADO AYER

Cerca de las dos de la tarde de ayer, se celebró en el «Palacio de Cristal», el almuerzo ofrecido por el doctor Miguel Mariano Gómez a los delegados de la Asamblea Nacional del Partido Liberal, que la noche anterior, en sesión celebrada, hubieron de proclamarlo candidato a la presidencia de la República, por el partido del gallo y el arado.

La mesa presidencial

El banquete fué presidido por el Dr. Gómez Arias, a quien rodeaban los cinco presidentes del Partido Liberal, en las provincias de Pinar del Río, Habana, Santa Clara, Camagüey y Oriente, señores comandante Manuel Benítez, Ramón Vasconcelos, Manuel Capestany, Enrique Recio y Caiñas Milanés, respectivamente.

También ocuparon puestos en la presidencia, el doctor Ramón Zaydín, José Manuel Gutiérrez, Agustín Cruz, Arturo Recio, Carlos Peláez, Francisco Castro, Valentín Díaz y otros.

La concurrencia

En las extensas mesas que se sirvieron, ocuparon asiento sesenta y nueve señores comensales, que fueron los mismos que habían dado el quorum a la asamblea del domingo. En una mesa aparte, se acomodaron los reporters políticos de los diarios habaneros, señores Francisco Gómez Héctor, de «El Mundo»; Paquito Santos y Barzo, por «El País»; Virgilio del Amo, por el DIARIO DE LA MARINA; Goal Sagastume y Juan Morenza.

Los oradores

Después de saboreado el exquisito menú que fué servido admirablemente por la dependencia, usaron de la palabra, en primer término, el doctor Rafael Santos Jiménez, quien en representación del Dr. Miguel Mariano Gómez ofreció el banquete a los delegados liberales; y, después, el Dr. Rafael Zervigón, en representación de los liberales de la provincia de la Habana; Delfín Yebra, de Oriente, quien entre otras cosas, dijo que «él, antinacionalista, venía a declarar que Oriente se entrega íntegro, sin divisiones ni izquierdas, al Dr. Miguel Mariano Gómez; doctor Eduardo Suárez Rivas, en representación de los liberales de Santa Clara, y el doctor Boue, de Pinar del Río, todos los cuales fueron muy aplaudidos por los allí congregados así como por grandes núcleos de sargentos liberales que fueron llegando al local, invadiéndolo totalmente.

Mesa presidencial del banquete ofrecido por el Dr. Miguel Mariano Gómez a los Delegados nacionales del Partido Liberal. Se destacan en la presente «foto» el doctor Gómez Arias, comandante Enrique Recil, doctor Ramón Zaydín, Carlos Peláez, comandante Manuel Benítez, Caiñas, Milanés, Dr. Manuel Capestany, Ramón Vasconcelos y, al fondo, el activo Partagás.

El Dr. Ramón Zaydín

Terminados los discursos de los cinco representantes del Partido Liberal, los cuales hicieron un cálido elogio de la figura política y administrativa del Dr. Miguel Mariano Gómez, algunos de los presentes pidieron al doctor Zaydín que usara de la palabra, lo que éste hizo de manera brillante, explicando el proceso que ha sufrido el liberalismo, desde el gobierno de Machado hasta este momento, aseverando «que los responsables de los excesos de Machado no fueron los liberales, sino los conservadores». También el doctor Zaydín criticó severamente a los magistrados del Tribunal Superior Electoral, por el fallo que él estima parcial, con relación a los compromisarios presidenciales y vicepresidenciales. El Dr. Ramón Zaydín terminó diciendo «que ya unida la familia liberal, la opinión pública tendría que decir en los próximos comicios si es que quiere un gobierno de factura liberal o de factura conservadora, puesto que el C.N.D. no es más «que un nuevo traje del Partido Conservador Nacional». Gran ovación cerró las frases del doctor Ramón Zaydín.

Compañía Trasatlántica Española
Servicio De Vapores Correos Todo el Año.
El rápido vapor correo
"HABANA"
saldrá el 18 DE DICIEMBRE, para,
VIGO, CORUÑA, GIJON, SANTANDER Y BILBAO
—vía New York—
El rápido vapor correo
"MARQUES DE COMILLAS"
saldrá el 17 DE DICIEMBRE, para
CADIZ Y BARCELONA —vía New York—
Salidas para VERACRUZ:
"MARQUES DE COMILLAS" . . . . 8 Diciembre
"HABANA" . . . . 11 Diciembre
Agentes Generales:
GARCIA & DIAZ, Ltda. Palacio de la Lonja. Apartado 1690.
Teléfonos: M-6911 y M-6912. Cablegramas: Amgardiaz.

MITIN DEL C. N. D. Y LOS UNIONISTAS DE ALQUIZAR

Para el domingo 8 del actual, se organiza por los correligionarios, amigos y simpatizadores de los partidos «Conjunto Nacional Democrático» y «Unionista Cubano» de Alquízar, una gran fiesta política en honor de los candidatos de ambos partidos coaligados, general Mario G. Menocal, Dr. Gustavo Cuervo Rubio, general Ernesto Asbert, Dr. Santiago Verdeja, presidente del Conjunto, y del popular candidato a alcalde de dicha población, Celestino Méndez.

A dicha fiesta asistirán representaciones de todos los términos colindantes, y los amigos y simpatizadores de esta capital, organizan ya una excursión automovilística para escoltar al general Asbert y demás candidatos a los cargos de senadores, representantes y consejeros provinciales que han prometido no faltar a dicha fiesta.

EL SR. ANTONIO SUAREZ SIMON, UN POSIBLE REPRESENTANTE DEL CND

Hemos tenido el placer de saludar al señor Antonio Suárez Simon, Candidato a Representante del Conjunto, con el Nro. 34, quien tiene grandes simpatías y ararigo en San José de las Lajas, y en otros términos de la provincia. Tiene muchas posibilidades de éxito el Sr. Suárez Simón en sus aspiraciones, por tratarse de un hombre que cuenta en su haber con todas las dotes de caballerosidad y honradez necesarias para significar una verdadera garantía en el Congreso.

UN CANDIDATO LIBERAL CON EL DR. PELAYO CUERVO.—La crónica política registra hoy un caso extraordinario: el señor Fernando de la Riva, candidato a Representante por el Partido Liberal, renuncia su postulación para defender la candidatura a Alcalde por el CND del doctor Pelayo Cuervo Navarro, habiéndose sumado al conocido político numerosos elementos entre ellos el señor Antonio Madan, ex Consejero Provincial.

El doctor Pelayo Cuervo ha recibido con esto, una considerable inyección política.

SERA INAUGURADO EN GUINES UN CIRCULO LIBERAL.—Según nos comunica el doctor Ignacio Rodríguez Arias, candidato a la Alcaldía de Güines por el Partido Liberal, el próximo viernes quedará inaugurado el círculo oficial de dicho Partido en el referido Término.

Al acto de apertura concurrirán destacados líderes del liberalismo y distinguidos oradores, lo que le prestará un realce extraordinario al evento.

Un nutrido grupo de propietarios, comerciantes e industriales de la Habana se han reunido para laborar en pro de la candidatura a Representantes por el Partido Unión Nacionalista del señor Alfredo Alvarez Suárez, como acto de reconocimiento a la labor que desenvolvió en el Departamento de Impuestos Municipales y en la Subsecretaría de Gobernación en favor de los contribuyentes, rebajando las cuotas de acuerdo con las rentas y manteniendo la iniciativa para que se concedieran tres amnistías fiscales, cuyos beneficios fueron palpados por los contribuyentes. En este caso se ve que el esfuerzo no ha caído en el vacío y felicitamos al candidato número 17 del Partido Unión Nacionalista, Alfredo Alvarez, por el aporte valiosísimo que recibe su candidatura.

BAJO LA PRESIDENCIA DEL DR. MIGUEL MARIANO GOMEZ SE REUNIERON ANOCHE LOS SARGENTOS REPUBLICANOS

Anoche en el círculo oficial de Acción Republicana, en Obrapía 61, y bajo la presidencia del Dr. Miguel Mariano Gómez, se reunieron los sargentos marianistas de la Habana en un cambio de impresiones cordial y animado.

Ocuparon puestos en la mesa los doctores Ramón Zaydín, Rafael Santos Jiménez, Beruff Mendieta, Tapia y Mencía; y los señores Carlos Peláez, Paquito Castro y otros.

El Dr. Santos Jiménez usó de la palabra explicando que había convocado a la sargentería marianista para darle cuenta de los últimos acontecimientos y para recabar la cooperación necesaria para obtener la victoria definitiva; cooperación que espera sea tan entusiasta como la de 1926 a favor del Dr. Gómez Arias, cuando era candidato a la Alcaldía de la Habana.

Hablaron en turnos sucesivos, Carlos Peláez, Tapia, Beruff Mendieta, Ramón Zaydín y el propio Dr. Miguel Mariano Pómez.

Por la sargentería hicieron uso de la palabra, Adan, Cruz, Merlo, Jacinto Torres y Ramón Puente.

Hoy a las 4 p. m. se reúne el Dr. Miguel Mariano Gómez, en Obrapía

La fiesta celebrada en Ovas por el activo «Macho» Ferro, fué eminentemente Nacionalista. A ella asistieron todos los elemenos que siguen la política de Justo Luis del Pozo, en Pinar del Río.

FERNANDO SIMO, ACTIVO

En estos días ha estado recorriendo en unión de sus lugartenientes «Nico» y Guerra, los 43 barrios de la Habana, Fernado Simo, el incansable candidato a Concejal por el Partido Liberal.

Mientras otros candidatos confían y esperan, Simo actúa con diligencia que seguramente lo ha de hacer triunfador en los comicios.

EXFUSO SU PROGRAMA EL DOCTOR PELAYO CUERVO EN «LA POLAR», ANTE LA UNION DE COMERCIANTES EN UN ALMUERZO-ANIVERSARIO

El domingo último, mientras se celebraba un almuerzo en los jardines de «La Polar», en el que más de dos mil asistentes festejaban el aniversario de la «Unión de Comerciantes e Industriales», una compañía de seguros de carácter cooperativa, llegó hasta los concurrentes al ágape la noticia de encontrarse en un lugar cercano el doctor Pelayo Cuervo Navarro, en unión de los señores Ramón Cruselias y Lucio Fuentes. En tal virtud, la Unión de Comerciantes e Industriales designó una Comisión para que invitara al candidato a la Alcaldía de la Habana por el CND y a sus acompañantes.

No obstante tratarse de una fiesta absolutamente apolítica, a la hora de los brindis fué instado el doctor Cuervo para que hiciera uso de la palabra y expusiera algunos puntos de su programa, especialmente los que estuvieran de alguna manera relacionados con los intereses representados por los comensales.

Accediendo el candidato amablemente, pronunció, con la característica galanura de su oratoria, un discurso que le valió muchos aplausos, así como la promesa de apoyar su candidatura. Esa promesa, según nos explicó uno de los asistentes al almuerzo se debe a que «desde el punto de vista mercantil, era el doctor Pelayo Cuervo quien les ofrecía las máximas garantías».

GRAN MITIN CENTRISTA HOY EN CAMAGUEY PRO-CESPEDES

En telegrama recibido en las oficinas del Centrismo, procedente de Camagüey, se da a conocer que el candidato a senador por el centrismo de la mencionada provincia, general Enrique Loynaz del Castillo, y el de gobernador, Padre Mendiola, han organizado para esta noche un gran mitin en la Plaza de Santa Ana, en honor de los candidatos presidenciales Carlos Manuel de Céspedes y don Carlos de la Torre. Con ese motivo, el jefe del partido, doctor Lufriú, ha enviado una representación del Ejecutivo nacional, al doctor Gabriel Angel Amenábar, para que en nombre del partido haga el resumen del acto y exponga, a su vez, el programa del centrismo. El Padre Mendiola, en su telegrama, manifiesta que existe gran entusiasmo por superar el brillante mitin del viernes pasado, en que se demostró la pujanza del partido Centrista en la Ciudad Prócer.

EL PARTIDO CENTRISTA IMPEDIRA LA FACIL CONTRATACION DE EMPRESTITOS EXTERIORES

La comisión de propaganda del Partido de la Conjunción Centrista Nacional, que preside el Dr. Charles Mendiola, nos envía la siguiente síntesis del artículo 10 del programa de dicha organización política, en relación con la adquisición de empréstitos exteriores:

«La Conjunción Centrista Nacional, que propulsa el coronel Carlos Manuel de Céspedes, abogará por el establecimiento de un precepto constitucional para impedir la facilidad de contraer empréstitos exteriores o interiores, exigiéndose para ello el voto de las dos terceras partes del Congreso, y en caso de no obtenerse esta votación e insistir el Gobierno en la necesidad de su contratación deberá someterse al referendum popular».

LOS CENTRISTAS ORIENTALES PARTEN DESPUES DE VISITAR A CESPEDES

Los doctores Armando Pullés, José Fleury y Luis Milanés, y los señores comandante Ernesto Acosta (hijo de Cambula), Enrique González y Carlos Lafite, partieron anoche para la provincia de Oriente, después de entrevistarse con el doctor Carlos Manuel de Céspedes, figura máxima del centrismo.

TENDRA EFECTO HOY UNA ASAMBLEA CONJUNTISTA.—El señor Jesús de los Heros (hijo) nos comunica que hoy se celebrará en Prado 66, círculo oficial del CND, una Asamblea a la que concurrirán las Juventudes conjuntistas y unionistas, las izquierdas nacionalista y liberal, con el propósito de acordar un plan de fiestas políticas en pro de la candidatura presidencial de Menocal-Cuervo Rubio.

Será un acto de suma trascendencia e importancia.

EL APLAZAMIENTO DE LAS ELECCIONES Y EL DR. LORENZO GARCIA RUBI

En Palacio, ayer, manifestó a los reporters el doctor Lorenzo García Rubí, candidato a representante de la coalición en la provincia de Matanzas:

«La suspensión de la fecha de las elecciones no significa de ninguna manera la del período electoral. Este sigue abierto y para nosotros será motivo que redoble nuestros entusiasmos.

«Sabemos que al final nos espera la victoria; pero ésta no se conquista sino con las armas leales de la honradez, la decencia y la buena fe; y esas son, precisamente, nuestras armas.

«A mis numerosos y entusiastas amigos de la provincia de Matanzas, que serán los paladines de mi triunfo, va con mi saludo la afectuosa exhortación por que intensifiquen el esfuerzo que ha de llevarnos a la conquista de nuestro derecho, que es también la de nuestro ideal».

BLANCA ELENA NOGUERAS LIDER DE LAS MUJERES NACIONALISTAS DE CAMAGUEY

Recibimos en días pasados una amable carta procedente de Camagüey y firmada por la señorita Blanca Elena Nogueras, líder del Directorio de Mujeres Nacionalistas en dicha ciudad. Es justo consignar que a la señorita Nogueras se le debe exclusivamente el auge del nacionalismo femenino en Camagüey; su intensa labor y su constante dedicación en pro del PUN camagüeyano, han sido extraordinarias.

COMITE POLITICO EN RECESO. El Comité que defiende la candidatura del señor Vilabrille ha suspendido momentáneamente su labor por encontrarse enfermo el Sr. Vilabrille. Se nos comunica que tan pronto se restablezca reanudarán sus actividades.

DIAZ VERSON EN FRANCA ACTIVIDAD.—El Partido Unión Ciudadana que tiene como candidato a la Alcaldía de la Habana, a nuestro compañero Salvador Díaz Versón, está desplegando una intensa actividad. Se ha organizado una fiesta en el barrio de Peñalver en honor al señor Oscar Herrera Leyva, candidato a Concejal por dicho Partido. El señor Díaz Versón está recibiendo asimismo, constantes demostraciones de simpatía y adhesión.

El Aerocar es un vehículo maravilloso... cómodo, íntimo, acogedor y una temperatura deliciosa. Cuando sus ocupantes pasan en él algún tiempo, cunde la alegría, armonizan los caracteres, se dilata el instinto de asociación y en el ambiente, —saturado de buena voluntad— se esparce el deseo de vivir; de vivir viajando en Aerocar... Hasta los maestros se confunden con los discípulos.

OFICIAL

REPUBLICA DE CUBA JUNTA MUNICIPAL ELECTORAL SUR (HABANA)

ANTONIO QUIROS Y CORBELLA, Secretario de la Junta Municipal del Sur de la Habana.

CERTIFICO: Que en sesión celebrada por esta Junta Municipal Electoral el día dos de Diciembre de mil novecientos treinta y cinco se acordó publicar las rectificaciones de asignación de electores de los Colegios número tres y nueve del barrio de San Nicolás y situación de los Colegios de los barrios que a continuación se relacionan significándose que estas alteraciones fueron aprobadas por la Junta Provincial Electoral con fecha veinte y siete de Noviembre último: BARRIO DE CEIBA: Colegio número 10, en lugar de Gloria 61. Aguila 216. BARRIO DE CHAVEZ: Colegio número 13. en lugar de Gloria 203. Corrales 235. BARRIO DE JESUS MARIA: Colegio número 2, en lugar de Quintín Banderas 98. Aguila 325; Colegio 3, en lugar de Suárez 108. Suárez 135. BARRIO DE SAN NICOLAS: Colegio número 5, en lugar de Plazuela de Antón Recio 9, Antón Recio 1; Colegio número 9, en lugar de Tenerife 38. Indio 37. BARRIO DE VILLANUEVA: Colegio número 6, en lugar de Zequeira 46, Cádiz 120; Colegio número 7, en lugar de Velázquez 20, Pedroso 2 letra O. BARRIO DE SAN NICOLAS: Colegio número 3, electores, en vez de 364, son 363 y Colegio número 9, en vez de 374, son 375 electores.

Y para su publicación en el periódico DIARIO DE LA MARINA una vez por semana hasta la fecha de la elección, expido la presente con el Visto Bueno del señor Presidente, en la Habana, a los dos días del mes de Diciembre de mil novecientos treinta y cinco.—**Antonio Quirós**, Secretario de la Junta Municipal Electoral del Sur. Habana.—Vto. Bno.—**Dr. Armando Gómez Anaya**, Presidente de la Junta Municipal Electoral del Sur. Habana.

M.E.C.D. 2016

De Gabriel Camps al Profesor Dodds

Habana, diciembre 2, 1935.

Mi querido Mr. Dodds:

Fuera de los hombres de Mac Kinley—Roosevelt, Wood, Root, Platt—todos, en Washington y en Cuba, posteriormente, no hemos querido entendernos.

Vuestro John Hay, el Secretario particular de Lincoln, y más tarde Ministro del malogrado Presidente Mac Kinley, expresó que no podía haber amor sin conocimiento.

Por desconocernos nos pasamos la vida cantando, al son de nuestra guitarra, la copla de fondo marrullero,

«Quisiera verte y no verte,
«Quisiera amarte y no amarte
«Quisiera un tiro pegarte
«Que no te diera la muerte.

Hemos sido espectantes, aunque fuera mejor decir, interrogantes.

Vuestros estadistas vivieron, durante un siglo, obsesionados por la idea fija de incorporar la isla de Cuba al sistema de Estados Americanos.

Vuestros Presidentes siempre creyeron la adquisición de Cuba como superior ganancia a la de las Floridas y del Canadá.

Se consideró al Morro de la Habana como la fortaleza americana de más alta cotización: y se soñaba con levantar en la costa Sur de Cuba las columnas de Hércules.

Uno de vuestros Presidentes quiso comprar la Isla a España en cien millones de pesos, y dijo a su Ministro en Madrid: «Si lográis llevar a buen término esa negociación habréis asociado vuestro nombre a la más importante empresa de los Estados Unidos».

Es evidente, pues, que alguna causa oculta os ha movido para cambiar el rumbo de vuestra política internacional, y no puede, verazmente, atribuirse a repugnancia en la adquisición de territorios discontinuos, por cuanto, si habeis sido parsimoniosos con Cuba, si vuestra política en las Antillas ha sido **hands off** o **de cepos quedos**, bien expansiva que fué en la Florida, en la Louisiana, en California, en Hawaii, en Filipinas, en Puerto Rico y en las Islas Dinamarquesas en que fué lo mismo lo continuo y lo no continuo.

Es que por estas latitudes lo que hacéis es defenderos; y no habéis caído en cuenta de que el auxilio de Cuba, si se inspirase en el derecho de lo justo y de lo conveniente, os sería de más utilidad y poder, que con el refuerzo de las armas, y hasta con la mejor de las alianzas.

La guerra con España os cargó de deberes y a nosotros de derechos, sin lo cual sería superflua: los libertadores de Cuba se bastaban para terminar, con la emancipación mayoritaria, las relaciones políticas con la Nación descubridora. Fué el combate naval de Santiago gran lanzada a moro muerto, que estorbó tan alta resultancia.

España tenía perdida su colonia, en potencia: importando poco que lo fuese en acto, después de la captura del Almirante Cervera. Después de las guerras napoleónicas y de la secesión americana, la Madre Patria tenía en Cuba sus días contados. A Máximo Gómez y a los constantes sufrimientos de su séquito, se debe la cesación de España en América. Si España ondeaba en Cuba su pabellón, era, lisa y llanamente, porque vosotros y la Gran Bretaña os hallábais distraídos en más internas conveniencias; pero siempre ojo avizor, ambas Britanias.

Nosotros a la vez, también nos equivocamos. Los cubanos de mayor renombre, Estrada Palma, Ignacio Agramonte, Carlos Manuel de Céspedes, Morales Lemus, Eduardo Machado y otros, pidieron la anexión de Cuba a los Estados Unidos, que consideraban de mayores provechos que la subordinación a una potencia europea, fuese cual fuese, y vosotros no prestásteis atención a sus clamoreos, con visible contradicción con vuestras, repetidamente exteriorizadas, aspiraciones.

Antes, los que por acá llamamos precursores de la libertad de Cuba, no repugnaban la confusión con vuestras instituciones, anhelando por lo contrario un entendimiento menos convencional con la Nación que se consideró siempre nuestra Metrópoli económica y cultural.

Uno de los más ilustres hijos de Cuba, gran historiador y publicista, J. A. Saco, con anticipada y aguda penetración psicológica, más sorprendente por el período que le tocó vivir, nos avisó, en sapiente profecía, que Cuba no podía ser más que española, o negra, o americana, aunque no ha dejado de traslucirse su inclinación a la última forma, que no propiciaba en el momento, por la escasa población de la Isla. Cuando tenga—dijo—tres millones de habitantes, seré el primero en aconsejar a mi país la incorporación. Hoy Cuba tiene más de tres millones de almas blancas.

Evidentemente se equivocó Saco. No era solución para Cuba formar parte del nacionalismo español. Un inspirado poeta nuestro dió el motivo: «Que no en vano entre Cuba y España tiende inmensas sus olas el mar».

La solución americana dejó de tener ambiente en Cuba y, ahora mismo, se os acusa por las clases militantes de la política, de imperialistas y usurpadores.

Un leal examen de conciencia os obligará a reconocer que el buen pueblo cubano no tiene por qué cargar con la responsabilidad de esa irritante, perjudicial y rencorosa situación.

Vuestra actuación en la guerra hispano-americana hubiera, sin duda, alarmado al ánimo más libre de suspicacia; y de ahí lo mal acogida que fué la Enmienda Platt, que siendo la fórmula de mayor sabiduría que pudo idear el entendimiento humano para la feliz convivencia entre un pueblo inerme y la potencia mayor del mundo, no operó los efectos beneficiosos que de ella se esperaban, no obstante las nobilísimas interpretaciones de la Enmienda por Root y el mismo Platt, que definieron, hasta con humildad que sería incomprensible en la alta potencia de los Estados Unidos, si no fuese la humildad, en todo caso, la más tierna de las virtudes. Practicada con la mira a borrar todo recelo de un pueblo recién nacido a la vida de a libertad, y tan quisquilloso como el cubano, de sus autonomías históricas, familiares, raciales y de costumbres.

Como se alza orgullosa vuestra bandera en el Morro de la Habana, —dijo Root al doctor Méndez Capote de la Convención Constituyente Cubana—pronto la pasearéis por todos los mares del orbe, y débiles como sois para el sostenimiento de una armada poderosa, siempre acudiremos a vuestra protección. En ello no hay desdoro, porque hasta Italia necesita protección. (Esto dijo, léanse los documentos).

Y las palabras de Mac Kinley, en uno de sus mensajes fueron acogidas como si fueran las del más generoso nuncio de venturas. Fueron éstas: «Los destinos de Cuba estarán indisolublemente unidos a los de la Unión Americana».

Ello aplacó todo recelo, y creímos, ingenuamente, que alboreaba para Cuba una era de felicidad colectiva.

No tenía Cuba deber alguno que cumplir. Todo el deber era de vuestra incumbencia, pues siempre pensamos que nada importaba la inquietud general, propia de toda etapa constituyente o formativa, y explicable en todas partes, y más en un pueblo ineducado en artes políticas; pueblo niño que daba sus primeros vagidos en la vida internacional.

Bien pronto, a la concertación del Tratado Permanente, con torcidas interpretaciones de curia, se comenzó a disputar si la intervención era obligatoria o potestativa, atropellando el principio de derecho universal de que el cumplimiento de los contratos no puede nunca quedar a la voluntad de una sola de las partes.

No os ha movido la consideración, que no sé cómo podéis explicar, si el caso de Cuba es un caso de honor, como dijo Teodoro Roosevelt, un caso de honradez fueron sus palabras, el hecho palpable y asombroso de que treinta años después de la batalla de San Juan, no exista en Cuba el «mínimum» de garantías que demandan la vida, la libertad y la hacienda en todos los países de la comunidad cristiana, y que constituía para vosotros un deber ineludible lograr esos beneficios por el intermedio de un Gobierno capaz de darlos y mantenerlos.

El Tratado de Reciprocidad vigente es una estipulación baladí y amenazadora para Cuba. No creáis que el pueblo cubano sea asustadizo: si os apartáis de nuestro trato, viviremos sin vuestro trato, pues que el tablero tropical es de gran vigor nacionalista.

En cambio, si intensificáis la buena vecindad, cualquiera que sea el esfuerzo real o supuesto que tengáis que desarrollar; si nos devolvéis la paz que ansiamos y que os demanda el mundo, que todavía rinde tributo a la moral del derecho de gentes, si revivís el sentido jurídico de Root y de aquellos hombres; si os mostráis arrepentidos de haberlos sepultado en el río del olvido, la República de Cuba será el apéndice económico de vuestro organismo, el de mayor vitalidad y provecho.

Decía Guizot, el gran historiador y estadista francés, a los obreros de Francia: ¿Queréis pesar? ¿Queréis mandar?—enriqueceos—.

Dadnos otro tanto: negociemos, legalizándola, la buena vecindad de un modo permanente, desbordad vuestras riquezas dormidas en Cuba, que es la mejor fontanera para recibirlas, que os ha deparado vuestro no bien entendido, si acaso menospreciado destino. El pueblo cubano satisfecho, enriquecido, continuará su interrumpida marcha, su valor, su generosidad singular, y sus costumbres que alguien llamó paradisíacas.

Mac Kinley no debió decir en vano que las relaciones de Cuba con los Estados Unidos serían las de un ahijado con su padrino (Gonfather). En vuestro derecho, como en el nuestro, los tutores deben velar por la persona y bienes de sus pupilos, o ser removidos por sospechosos.

Os pido que trasmitáis a vuestro Gobierno esta súplica que repite las palabras de Mr. Grady a los patriotas del Sur, en extensión de sentido: «Hubo un Sur de separatismo y esclavitud—ese Sur ha muerto:—existe un Sur de unión y libertad, ese Sur vive, respira, crece por horas».

Sería un dolor repetir a J. Taylor: «Hemos caído en manos de Republicanos, que todo me lo han quitado; y ahora ¿qué? Busco en torno mío y veo que me han dejado el sol y la luna, que aún puedo discurrir: quedo con la providencia de Dios: yo como y bebo, duermo y digiero, leo y medito».

Esta carta, Mr. Dodds, no es al estudiante de incisos y párrafos de leyes electorales: me dirijo a la Universidad de Princeton, tan honorablemente rectorada hoy.

Vuestro humilde servidor.

Gabriel CAMPS.

DE DIA EN DIA

CON la creciente curiosidad que seguramente despertará también en el lector, me fuí enterando del contenido de la siguiente carta:

«Habana, nov. 30 de 1935.
«Sr. Jorge Fernández de Castro,
«DIARIO DE LA MARINA.
Ciudad.

«Distinguido señor:

«Estos mal hilvanados renglones, que me tomo la libertad de enviarle, rogándole les dé publicidad, habían sido escritos en forma epistolar, destinados a una persona que, seguramente, con un poco de voluntad, podría lograr que las autoridades competentes se ocuparan del asunto. La atención prestada por usted a la dama que se firma **Amiga de la Ciudad** me animó a pedirle su cooperación, que ha de ser muy eficaz indudablemente. Desisto, pues, de dirigirme al otro, y pongo en manos suyas esto, que es un anhelo ardiente mío en favor de la ciudad, y de los ciudadanos.

«Odio la publicidad: no me considero capacitada para escribir para el público, y aunque de vez en cuando algún redactor de periódico, a quien me he dirigido, ha publicado alguna misiva mía, ha sido siempre, por supuesto, amparada en un pseudónimo, y debido, exclusivamente, a la benevolencia del periodista; nunca aspiré a la letra de molde. Pero esta vez sí lo deseo. Enmiende y agregue lo que guste, pero publique este clamor y pida conmigo un poco de tranquilidad y de civilidad en esta por tantas causas famosa Habana, digna de mejor suerte.

«Le anticipa las gracias, s. atta. s. s.,
Teresa de Avila».

✡ ✡ ✡

Y ahora vean lo que pretende **Teresa de Avila** que se haga en obsequito de la tranquilidad y civilidad de la Habana; pero con la advertencia de que yo no pienso asociarme a esa cruzada, por una razón tan convincente, que no tiene vuelta de hoja.

Si yo, en efecto, no he podido conseguir en mi casa, (donde actúo con todos los poderes de un Hitler o de un Mussolini) lo que mi comunicante quiere que logremos en la Habana, sería absurdo que no declinara hacerme cargo de este asunto.

Y creo que en esta vieja villa de San Cristóbal no habrá un solo «pater familia» a quien no le pase lo mismo o algo peor. Todo depende del número de miembros del clan, especialmente mujeres y niños.

Procedo, en una palabra, en este asunto, con la misma lógica que trato estos de cuestiones económicas. Jamás me meto en ellas, no siendo para gastarle alguna broma a cualquier economista que opine estando en las mismas condiciones que yo, esto es, sin una peseta.

Dejo, por tanto, en el uso de la Palabra a la señora o señorita **Teresa de Avila**, para que ella plantee por su cuenta y riesgo, el problema que le preocupa y la solución o soluciones que a ella se le ocurran:

«Es un hecho, positivamente comprobado por la ciencia, hace mucho tiempo, que los ruidos influyen de un modo perjudicial (cuando no desastroso) en la salud mental y general de las personas. Las estadísticas demuestran que el promedio de mortandad disminuye en las grandes poblaciones a medida que se suprimen los ruidos innecesarios. Y no hay que decir que un pueblo, escandaloso y bullanguero en grado sumo, como el nuestro, está, en este sentido, indiscutiblemente al nivel de los pueblos salvajes.

«¿Por qué no se lleva a cabo una campaña contra los ruidos innecesarios en nuestra urbe? En todas las ciudades importantes del mundo se libra una batalla contra los ruidos innecesarios, de día y de noche. Y hay muchas ciudades—Washington, por ejemplo, a la cual se llama «la ciudad dormida» por el silencio que en ella reina—más importantes y populosas que la Habana, donde **no se oyen ruidos a ninguna hora.**

«En New York, donde actualmente están en vigor bandos municipales y órdenes policíacas contra los ruidos innecesarios, se requiere a todo individuo que «directa o indirectamente cause ruidos», hasta a aquel que cruzando la calle sin atender las señales del tráfico, obliga a un chauffeur a sonar el fotuto. No es costumbre general del pueblo americano, como lo es del nuestro, levantar la voz en conversación y, sin embargo, uno de los puntos de dichas órdenes se refiere a este extremo. ¡La Habana es un infierno! Es humillante oír los comentarios de un turista acerca de este tormento dantesco que padecemos. El verano antes pasado visitó por primera vez esta ciudad un periodista de New York, mister Fred Francis, y venía, nada menos, que en viaje de reposo; a reponerse de las fatigas de su labor profesional. Su entrevista con un reporter del DIARIO DE LA MARINA se publicó bajo este encabezamiento:

«El editor de «Life», la revista newyorkina, se desespera con los ruidos de nuestra capital.

«Y junto a su fotografía se lee:

«Mr. Fred Francois, el director-editor de la popular revista satírica newyorkina pasó aquí tres días «descansando»y embarcó rumbo a Miami. (Textual, DIARIO DE LA MARINA, junio 10, 1933).

«Suprimo, por abreviar, los comentarios, nada halagüeños por cierto, del periodista yanqui, quien «convencido—según sus propias frases—de que todo era posible en la Habana, menos descansar», acabó por marcharse a Miami.

«El Club Rotario, un grupo de cuyos socios integra una institución que se llama «Amigos de la Ciudad», la Comisión del Turismo, ¿por qué no se ocupan de esto que es tan importante en una ciudad moderna y civilizada? ¡Cuántas simpatías se ganaría el DIARIO DE LA MARINA si, desde sus columnas, se combatiera con tesón este atentado al derecho de gentes que se comete aquí, con beneplácito de las autoridades!

«Suprimiento los ruidos innecesarios, y civilizando un tanto al pueblo, el alcalde de la Habana haría de nuestra capital un bello rincón del mundo en verdad. La capital de Norteamérica, Washington, D. C., a la que me he referido antes, es una ciudad divina, y uno de sus mayores encantos, el principal, es su silencio. Allí se vive: allí se puede pensar.

«El silencio—hasta donde sea posible—«el fecundo y sosegado silencio», que decía Cervantes—permitiría a residentes y turistas disfrutar de la belleza incomparable de nuestra patria: un poco de quietud bajo nuestro cielo y nuestro sol, harían de nuestro país un lugar verdaderamente encantador, fuente tal vez, sabe Dios de qué hermosas ideas, difíciles de coordinar en este fragor en que vivimos. Nuestro Martí dijo que «durante las horas de la noche son más vívidas las percepciones de la conciencia». Todos sabemos que tenía razón el Apóstol, pero no cabe dudar que esto es así porque en la noche impera el silencio.

«Es preciso llamar la atención de quienes están en el deber de velar por la salud y los derechos del ciudadano, así como por la dignidad de la patria. Los ruidos innecesarios y atronadores de la vida citadina, el estruendo callejero, y más que todo eso los gritos estridentes de nuestro pueblo, en público y en los hogares, son impropios de un país culto y civilizado!

Teresa de AVILA.

Habana, nov. 30 de 1935».

Vida Mundial

Por TIBURCIO CASTAÑEDA

Los ingleses y franceses contestan a la nota de sanción de los italianos.

SIR Samuel Hoare dijo, por la nota que Su Excelencia tuvo la bondad de enviarme en este mes de Noviembre, que el Gobierno italiano creyó conveniente llamar la atención del Gobierno de Su Majestad por la responsabilidad producida por poner en vigor las medidas propuestas por los comités de coordinación que se hallan ahora en sesión en la Liga de Naciones de Ginebra y sus consecuencias, en juicio del Gobierno de Italia que resultarán probablemente por la aplicación de esas medidas.

En contestación a las observaciones generales adelantadas por el Gobierno italiano, el Gobierno de Su Majestad, habiendo tomado parte en las discusiones de Ginebra, cree que se halla en una situación de ser testigo de la constante ansiedad en que se hallan el Consejo, la Asamblea y otros organismos de la Liga de Naciones, completamente convencidos como han estado de la gravedad de sus responsabilidades para cumplir sus deberes con un espíritu de imparciaidad y conceder el valor más decidido a los legítimos intereses de Italia.

El Gobierno de Su Majestad está convencido de la exactitud de la estimación del trabajo ya realizado por la Liga de Naciones, en relación con la disputa de Italia y Etiopía, que no les produciría ningún fin útil por abrir la discusión de cuestiones ya tratadas en la nota italiana.

El Gobierno de Su Majestad debe, por consiguiente, atenerse a llamar, como en 7 de Octubre, a los delegados de todos los Gobiernos representados en el Consejo, con excepción de los delegados italianos confrontados con la labor necesaria que tienen carácter mandatario, sobre hechos que no tenían disputa, se veían obligados a afirmar que el Gobierno italiano recurría a la guerra en violación del Artículo XII.

Y, aún siendo como es, fuerte el sentimiento de amistad que inspira al reino de Inglaterra, comprende el Gobierno de Su Majestad que se siente obligado y acepta las consecuencias que son inevitables.

El Gobierno inglés no cubre la ansiedad como miembro de la Liga de Naciones, y tan pronto sea posible tratará de llegar a un arreglo de este desagradable conflicto, ahora en progreso.

El Gobierno de Inglaterra al suscribir a la Liga de Naciones no renunció, ni abandonó su juicio soberano, y espera que Italia, por medio de su Gobierno, tenga la propia adhesión de a la Liga de Naciones.

La contestación de Francia a Italia se originó el 11 de Noviembre en curso cuando el actual Gobierno de Italia consideró su deber llamar la atención del Gobierno francés sobre la responsabilidad y las consecuencias que se producirían si no se atendiese a la coordinación de Ginebra.

En contestación a la observación general formulada por el Gobierno de Italia, el Gobierno francés después de haber tenido participación en la deliberación de Ginebra, podrían decir sus testigos el cuidado del Consejo de la Liga de Naciones que conocía la gravedad de sus responsabilidades, trabajó imparcialmente, teniendo en cuenta los intereses de Italia.

Los sentimientos demostrados por todos los miembros de la Liga de Naciones y su Consejo, especialmente respecto de Italia, eran garantía de imparcialidad.

El Gobierno de la República francesa se limitó a decir, recordándolo, que el 7 de Octubre último los delegados de todos los Gobiernos representados en el Consejo de la Liga, excepto el delegado de Italia, tuvieron que declarar que el Gobierno italiano había ido a la guerra con Etiopía, violando el Artículo 12 de la Liga de Naciones.

Cualesquiera que fuesen los sentimientos de amistad respecto de Italia, no podía el Gobierno francés separarse de esa declaración.

Tal es la razón imperiosa que movió al Gobierno francés a procurar evitar la guerra de Italia con Etiopía.

Y el Gobierno francés asegura, y lo sabe Italia, que el Gobierno francés no tiene carácter alguno de hostilidad. Y es sabido que Italia tuvo una gran parte en la fundación de la Liga de Naciones..

ARRESTADO UN INDIVIDUO QUE SE DEDICABA A LA VENTA DE ARMAS

Miembros de la Sección de Investigaciones detuvieron a Leopoldo Acosta Núñez, vecino del reparto Buenavista, en Marianao, con noticias de que se dedicaba a la venta de armas, procediendo a ocuparle un revólver que le había propuesto a Cándido González Alvarez, vecino de Miramar 7, en Marianao.

El detenido ingresó en el Vivac a disposición del Tribunal de Urgencia número Dos.

La Exposición Ponce, caso de orden público

No ejerzo la crítica de la pintura y sólo por excepción escribo, muy de tarde en tarde, mis reacciones frente a lo plástico.

Ahora me mueve a ello un motivo de política cultural. La exposición de Fidelio Ponce es, además de un suceso artístico, un caso de orden público, y ojalá esta afirmación, en un momento tan alarmista y suspicaz como el que vivimos, no resulte demasiado comprometedora para el pintor y para el «Lyceum» que ha acogido sus lienzos. Por si acaso digamos enseguida que se trata de un «orden público estético», el único que nunca ha interesado a nuestros gobiernos. Si algo concierne a lo policíaco en la pintura de Ponce, tan subversiva en lo puramente plástico como despreocupada en lo político y social, es por lo que hay de gendarmesco en toda actitud académica. Los carabineros del arte no la dejarán pasar, como aquellos empleados de la Aduana de Nueva York que impidieron la entrada de unas esculturas de Brancusi, alegando que eran simples bloques de material, sujetos a arancel. Y es que, en lo que respecta al arte, sólo ha habido un aduanero benévolo: Rousseau.

Sin embargo, esta meticulosa visión fiscal puede servirnos de punto de partida para esclarecer ciertos aspecto de la exposición de Ponce. La reacción de muchos visitantes de ella ha sido muy semejante a la de burocrática perspicacia que se trata aquellos aduaneros deNueva York. Estos creyeron de buena fe y con burocrática perspicacia que se trataba de introducir clandestinamente en territorio americano piezas de mármol y de bronce, so pretexto de obras de arte.

Una de las esculturas de Brancusi se titulaba «Pájaro», pero a juicio del vista de aduana aquel pájaro ponía en entredicho sus conocimientos ornitológicos, que, por otra parte no serían muchos. El mismo razonamiento se habría hecho el buen funcionario ante el ave fenix de divino. Y un razonamiento así se han hecho algunas personas que dicen enteradas frente a los cuadros de Ponce, llegando a la aduanera conclusión de que son mercancía de contrabando artístico. Ya estamos aquí el caso de orden público.

La crítica es, en cierto modo, una función fiscal y tiene, por consiguiente una gran analogía con esas operaciones de fisga y tasa que se realizan en las fronteras y en los puertos. Para algunos críticos especialmente proteccionistas toda teoría del arte descansa en la representación o imitación de lo real, el famoso «Pájaro» de Brancusi no entrará jamás en la jaula de sus concepciones esteticas. Y lo mismo cabe decir de toda obra de arte que no esté previamente adorada en los aranceles de belleza.

Todos tenemos nuestra aduana de conocimiento. Sólo que algunos sentimos más librecambistas que otros y hasta hay quienes, por divertimiento, gustan dejar que pasen ilamatute ciertas traviesas especulaciones bajo el epígrafe de «ideas importantes». Y siempre será esto mejor que aquello. «En la duda—decía en cierta ocasión el profesor Luis de Zulueta—caer siempre del lado de la libertad».

Los que en la duda se abstienen o caen del lado del prejuicio no pueden gustar de la obra de Ponce. Su pintura es «de choque», resiste a color, se rebela contra todo propósito rígidamente normativo. Hay que ir mahometadamente hacia ella pues si esperamos que ella venga a nosotros, tendremos que sentarnos y esto no puede hacerse en una sala de exposición. (Alguna vez habrá que definir la «estética del hombre de pie» en contraposición a la «estética del hombre sentado»).

A esa condición beligera de los cuadros de Ponce aludía la expresión de «política cultural» que he utilizado antes. Importa mucho a la cultura que su lecho sea removido de cuando en cuando, siquiera sea para evitar la congelación de los conceptos. Los cubanos llevamos mucho tiempo de paz artística, acaso porque en otros órdenes no hemos tenido un minuto de paz. Ponce ha vertido en sus lienzos un aceite herético que enciende la polémica. Sus óleos no son los de la unción, pero no olvidemos que a veces es necesario un buen cisma para reafirmación y la integridad ortodoxas.

La exposición Ponce divide al público, porque no todo el público quiere sentirse espectador en ella. En mayor o en menor grado todos somos un poco tiranos frente a la obra de arte. Queremos ejercer dominio sobre ella: que se reduzca para que entre en nosotros por el ojo de aguja de nuestro criterio. Nuestra contemplación es casi siempre interesada, más aún: imperialista. Comienza entonces esa serie de exigencias crueles a la obra de arte, ese mal querer que responda a cada una de nuestras solicitaciones con una respuesta colmadora. Queremos que dé de sí no lo que en sí lleva, sino lo que de ella esperamos, sin preguntar antes si es ley del arte que el poema, la sinfonía o el cuadro tengan que ajustarse siempre al tamaño de nuestra esperanza. Y es que nos cuesta trabajo acostumbrarnos a este principio fundamental de la estética: el centro de gravedad de una obra de arte está en sí misma, no en quien la contempla.

En la exposición Ponce hemos oído más de una vez esta primaria cuanto espontánea apreciación crítica: «estos cuadros no hay por dónde cogerlos». Y, en efecto, el pintor, hombre abrupto, despegado, misántropo, no ha tenido la precaución de poner a sus cuadros esa cómoda asa de captación que es lo bonito. Ni Carlos Girón Cerna, en su presentación ágil e inteligente, se cuidó tampoco de explicar cada lienzo, porque él sabe que explicar es cosa de la razón mientras que percibir la belleza de una obra de arte es cosa de la intuición, la sensibilidad y el temperamento.

La pintura de Ponce hay que captarla con el ojo limpio de todo afán hedonístico y de toda avidez decorativa. Es casi un ejercicio de ascesis, pues el artista huye en sus cuadros de lo pintoresco, de lo ornamental, de lo «aplicado», de todo eso que se comprende bajo la corriente expresión de «una fiesta para los sentidos». Nada menos dominical que estos lienzos de Ponce, sin sensualidad periférica—aunque de una profunda sensualidad central—, sin ondulaciones ni turgencias, sin minuciosidades fotográficas, sin rutilancias, sin frívolos juegos de luces. Pintura que ha hecho voto de pobreza cromática en un ahinco de autodisciplina, aboliendo la gama cálida, del modo que la música religiosa rehuye las gracias del cromatismo para atenerse a las severidades del canto llano. Y es que hay algo de religiosidad «sui generis» en estos lienzos de Ponce, uniformados con hábitos blancos, bellezas enclaustradas sin la fragancia externa de las cosas con aire, formas ascéticas, marcadas de cilicio, que evocan los perfiles torturados del Greco.

Y en todo una belleza extraña, una originalidad fuerte una elegancia conseguida sin entregas, sin transacciones con el gusto vulgar. Hay un retrato de mujer en que el pintor ha llegado, no ya a lo simple elegante, sino a lo distinguido, a lo mundano por una ruta de severidades. No hay un solo detalle frívolo lleno de superficial agradabilidad. Es la zona amable, bien avenida con el mundo, en una exposición en que predominan los impulsos interiores, las fuerzas oscuras, los tanteos dramáticos del subconsciente.

¿Surrealismo? Sí, en lo que el surrealismo tiene de «estado de espíritu», no en lo que puede tener de escolástico, pues no parece Ponce muy inclinado a casarse de por vida con tales o cuales tendencias del arte. El pintor elude la moda, precisamente para cultivar su modo. Aparte de que un surrealismo formal sería anacrónico después que Bretón, Serpalt y demás corifeos de la escuela le hicieron solemnemente la autopsia.

Lo que hay fundamentalmente en Ponce es un gran temperamento de pintor y un gran dominio del oficio, dotes ambas que se crecen ante las dificultades que él mismo se impone para disciplinarse y depurarse. Lo que otros pintores de menos saber resuelven con operosas manobras o con truquismos más o menos legítimos, Ponce lo consigue con unos golpes valientes de espátula. Véase, por ejemplo, cómo este lograda la transparencia de una pecera en uno de los retratos de mujer que considero como uno de los buenos cuadros de esta exposición.

Lo que ocurre es que Ponce está en ese retrato, y, sin embargo, está ya de vuelta de todo aprendizaje académico y puede desdibujar y despintar con las mismas mañas con que le enseñaron a dibujar y a pintar.

Francisco ICHASO

Nuevas colecciones de

SWEATERS

Modelos exclusivos de EL ENCANTO. Una selectísima variedad que comprende los más finos modelos de invierno, de una y dos piezas, exquisitamente interpretados en finos tejidos franceses de colores enteros o combinados. Modelos que sólo en EL ENCANTO puede usted admirar.

SEGUNDO PISO.

Sweater de dos piezas en fino tejido francés verde, carmelita y rust, con el sweater interior a franjas contrastantes 6.00

Sweater abierto, con cuello, en todos los colores 2.50

Sweater de tejido en relieve, de cuello alto, abierto atrás, con un botón. Colores: mostaza, rust, carmelita, blanco y verde 3.75

Sweater en tejido de lana con cuello: azul, verde, rust y carmelita 1.95

Sweater abierto, en fino tejido de lana y metal. Colores: ladrillo, verde y carmelita 5.25

El Encanto

El Departamento Postal servirá a usted cualquiera de los artículos anunciados.

Semana de Santa Claus en las Telas Estampadas

He aquí tres ejemplos de las extraordinarias ventajas que estas inigualables ofertas de Santa Claus brindan a todas las mujeres de buen gusto:

Una extensa colección de crashs imitando lana en exquisitos dibujos de cuadros escoceses. Corte de 4v, rebajado de 1.10 a **78c.**

Tweeds y crashs de superior calidad en un espléndido despliegue de dibujos a listas, cuadros pequeños y medianos. Corte de 4v, rebajado de 2.25 a **1.45**

Crepé rayón en dibujos pequeños, listas, cuadros y óvalos. Corte de 4v, rebajado de 1.25 a **88c.**

Sólo por esta Semana.

PLANTA BAJA.

Visite con sus hijos la emocionante Exposición de Juguetes que Santa Claus y los Reyes Magos están celebrando en nuestro Cuarto Piso. ¡Millares de niños la han visitado ya!

El Encanto

El Departamento Postal servirá a usted cualquiera de los artículos anunciados.

M.E.C.D. 2016

9A SECCION

TELEFONOS
Quejas M-7911
A. Clasificados . M-7915

DIARIO DE LA MARINA

TELEFONOS
Dirección A-3277
Jefe Redacción . M-1287
Sección de Sports.. M-7912

9A SECCION

AÑO CIII — EL PERIODICO MAS ANTIGUO DE CUBA — LA HABANA, MARTES, 3 DE DICIEMBRE DE 1935 — ACOGIDO A LA FRANQUICIA POSTAL — PAGINA TRECE

LA ACTUALIDAD

EL VATICANO EN EL CONFLICTO ITALO-ABISINIO

Por LEON ICHASO

NO hay ninguno tan ciega y fanáticamente sectario que dude del pacifismo sincero y digno del Vaticano. Estos momentos, en que el fragor de las armas retumban en Abisinia y está llamando a las puertas del mundo entero, son propicios para recordar aquellas amorosas y santas invocaciones a la paz con que en medio de las horribles explosiones marinas, aéreas y terrestres de odios, de sangre y de exterminio de la Guerra Mundial exortaba, rogaba y suplicaba el Papa a las potencias beligerantes. Tampoco puede haber nadie tan exaltadamente apasionado que no reconozca en su conciencia el espíritu de justicia y amor que rige las orientaciones, los anhelos y los actos de los sucesores y discípulos de Pedro y León XIII.

Pues «Civitá Católica», órgano del Vaticano, refiriéndose a los católicos que justifican las sanciones y demuestran cierta enemiga contra Italia, porque, según el artículo 16 de la Liga, se estiman agredidos por la invasión de las huestes del Duce contra Etiopía, dice lo siguiente:

«Para mantener la paz no basta la justicia en abstracto, sino también se necesitan, acaso más, la equidad, la caridad y la prudencia, que tendrán precisamente en cuenta las condiciones de hecho, para saber adaptar los medios al fin y al objeto de la paz».

«Es verdad—agrega dicha revista—que el Santo Padre no dice que la necesidad de expansión sea un derecho desde el punto de vista de la estricta justicia, pero es un hecho que se debe tener en cuenta, si no por la justicia, por la equidad, por la caridad y especialmente por la prudencia, a fin de evitar mayores males».

La justicia leguleyesca—comentamos—, la justicia asida meramente a la letra, aquella justicia de los fariseos que acusaban a Cristo, porque curaba a los ciegos y a los paralíticos en el día festivo del sábado, no es la que debe prevalecer en los pueblos cristianos y civilizados. Por eso añade «Civitá Católica»:

«La paz entre los hombres, aunque defectuosa y no exenta de pasiones, no es posible obtenerla con la justicia a secas, sin que intervengan para templarla, la caridad y la equidad; en suma, sin la buena voluntad, que fué anunciada y proclamada en el advenimiento de Jesús desde los cielos, más que la justicia estricta».

Entonces, en efecto, se dijo: «Paz a los hombres de buena voluntad». Y no son hombres de buena voluntad los que, encubriendo sus intereses bajo el nombre de la paz, hurgan en la letra de un artículo del cual han prescindido cuando les ha parecido conveniente y para evitar un conflicto colonial, empujan a los pueblos a una guerra que semejaría aquellos estertores agónicos con que el Apocalipsis describe el desquiciamiento del mundo.

Basándose en esta paz y en esta justicia de buena voluntad, deduce la revista del Vaticano la siguiente conclusión:

«Si la Sociedad de las Naciones ha juzgado necesario un mandato sobre Etiopía (y ésta lo ha aceptado), para ayudarla en la abolición efectiva de la esclavitud y en su reorganización civil y administrativa, ¿no sería conforme a la equidad y a la prudencia confiárselo a Italia, que reúne, a las razones, las condiciones de hecho, por no haber recibido hasta ahora ningún mandato, mientras otras naciones han obtenido varios? Así se evitaría, no sólo un conflicto europeo, sino la misma guerra colonial».

He ahí la fórmula que debiera haber sido principio y base de las asambleas y de los consejos de la Liga de las Naciones. Ella había impuesto a Abisinia, para entrar en su seno, la condición aceptada y no cumplida por el Negus, de que habría de ir aboliendo gradualmente la esclavitud de millones de súbditos en sus dominios. Ansiaba al mismo tiempo la Liga remediar el estado de desorden, de desconcierto, de división y disgregación, de indisciplina y rebeldía, de incultura y de incivilidad que prevalecía en la mayor parte de las comarcas abisinias. Ya que Italia poseía territorios y regiones pegados a Etiopía; ya que histórica y políticamente se hallaba ligada a ella con viejos vínculos; ya que la necesidad le obligaba a buscar ensanche y desahogo a una población que se había duplicado con prodigiosa rapidez, ¿no era justo, no era lógico que la Liga de las Naciones le diese a ella esta misión de libertad, de humanidad y de civilización? ¿Por qué se le había de negar a Italia lo que a otros pueblos se les ha concedido tan generosamente? ¿Por qué se le había de poner en el trance de apelar a las armas para inculparla después de agresión y para llevar a todas las naciones, aún a las más neutrales, aún a las más desligadas de este conflicto, a la intranquilidad y a la inquieta angustia de un peligro más común todavía al mundo entero y más terrible que la Gran Guerra?

No se discurrió así, desgraciadamente. No es sin embargo tarde aún para oír la voz serena y ecuánime del Vaticano, que es la voz de la verdadera paz y de la justicia ungida de amor y de humanidad.

Pida camisas con el nuevo cuello Peco
MARCA REGISTRADA
Semi-duro (sin almidón)
• No se arruga
• No se encoge
• No se aplasta
Nunca pierde su impecable elegancia
Aunque luce como duro es tan flexible que puede usarse con pasador
Su lavado es tan sencillo como el de cualquier camisa de cuello flojo
Exclusivo de las famosas marcas PREMIER y Packard

DESTITUIDO EL ALCAIDE DE LA CARCEL MODELO DE MADRID, MARTINEZ ELORZA

EMPLEADOS MUNICIPALES COMPLICES EN EL ULTIMO ATRACO

Cree la Policía que los atracadores recibieron informes concretos para realizar el robo con tanta precisión

El señor Chapaprieta se opone a que se concedan doscientos millones de pesetas para descongestionar el mercado de los trigos, según propone el Comisario, apoyado por Gil Robles

MADRID, diciembre 2. (WP.)—Siguen sin conocerse los autores del escandaloso atraco que se registró el sábado en la Plaza de la Villa y hoy fué enterrado el empleado municipal que halló la muerte a manos de los forajidos.

Asistió el ministro de la Gobernación, que llevaba la representación del Presidente de la República, así como también las autoridades.

La Policía realiza incesantes trabajos con la esperanza de que sean pronto coronados por el éxito.

Hasta ahora se han realizado 30 detenciones, entre ellas dos que se consideran importantes.

La Policía actúa bajo la impresión de que el robo del medio millón de pesetas se realizó con la complicidad de algún empleado municipal. Créese que los pistoleros no hubieran podido llevar a cabo el atraco con tanta precisión de no haberles facilitado informes alguno de los empleados.

El Gobierno ha anunciado que concederá una pensión a los familiares de la víctima del atraco.

CHAPAPRIETA CONTRARIO A UNA PROPUESTA SOBRE EL PROBLEMA DEL TRIGO

MADRID, diciembre 2. (WP.)—Sobre el problema del trigo no ha sido posible un acuerdo en el Consejo de hoy, pues Chapaprieta se opone a que se concedan 200 millones de pesetas para descongestionar el mercado, como propone el Comisario de Trigos, que está apoyado por el jefe de la CEDA, señor Gil Robles.

Nuevamente el señor Gil Robles pidió hoy a Chapaprieta alguna flexibilidad en la obra económica, y propuso que se abandone el plan presupuestario, haciendo que la Cámara se dedique a otros proyectos, como son el de la pesca, comunicaciones marítimas y ley electoral.

Chapaprieta se opuso resueltamente aduciendo que solamente abandonaría la obra presupuestaria en el caso de que llegaran los últimos días de este mes sin que se hubiese conseguido su aprobación.

Tampoco ha encontrado gran acogida la proposición del ministro de la Gobernación, señor Blanco, de que se le conceda autorización para aumentar 2.500 agentes de Policía. Chapaprieta sólo transigirá si el dinero necesario se obtiene aumentando los tipos de imposición del debatido proyecto de derechos reales.

La declaración del ex subsecretario Sr. Moreno Calvo no ha satisfecho a los vocales del comité investigador

Ante dicha comisión prestaron también declaración ayer los señores Chapaprieta, Presidente del Consejo de Ministros y los Ministros Gil Robles y Lucía y el Sr. Royo Villanova

MADRID, diciembre 2. (WP.)—La Comisión investigadora designada por las Cortes para que esclarezca los particulares contenidos en la denuncia elevada por el señor Nombela, ex funcionario de la Dirección general de Marruecos y Colonias, acerca de irregularidades cometidas en ese departamento, se reunió ayer domingo, recibiendo la declaración del señor Moreno Calvo, subsecretario de la Dirección general de referencia, sobre quien pesa principalmente la denuncia de Nombela.

El sábado estuvo declarando cuatro horas y al salir dijo únicamente a los periodistas que llevará el asunto a los Tribunales de justicia y que intervendrá en el mismo su abogado.

Sábese que Moreno Calvo rechazó cuantas acusaciones contiene la denuncia de Nombela, creyendo por su parte que existe alguna persona interesada en perjudicarle.

Algunos vocales de la Comisión, inconformes con las manifestaciones de Moreno Calvo, le hicieron diversas preguntas, a las que contestó en forma discordante que no satisfizo a los vocales.

En la reunión que celebró hoy la Comisión Investigadora acordó ampliar los interrogatorios, teniéndose entendido que mañana martes hará dictamen.

DECLARAN VARIOS MINISTROS ANTE LA COMISION INVESTIGADORA

MADRID, diciembre 2. (AP.)—El Jefe del Gobierno, señor Chapaprieta, el ministro de la Guerra Gil Robles y los señores Royo Vilanova y Lucía, declararon hoy ante la Comisión parlamentaria que investiga la denuncia de Nombela.

Expusieron detalladamente el procedimiento que se sigue cada vez que un informe se discute en los Consejos de ministros y Lucía agregó que en el Consejo de ministros a que se alude en la denuncia no se adoptó ningún acuerdo para que se pagara a la Compañía Naviera la indemnización que reclamaba.

Los ministros, a la terminación de sus declaraciones, manifestaron a los periodistas que desean que se termine pronto el asunto de la denuncia de Nombela porque ha interrumpido las tareas parlamentarias. Como la Comisión trata de investigar ciertos hechos, lo que demorará algún tiempo la terminación del informe, el Gobierno no espera que el asunto se trate en las Cortes hasta el viernes.

El reglamento de la Cámara estipula que el dictamen de la Comisión investigadora deberá estar en horas antes del.ev ñz shrdlu u uu sión investigadora deberá estar en pore de los diputados veinticuatro horas antes de su discusión.

Los extremistas de ambas ideologías deben olvidar la fuerza para evitar la nueva revolución, dice el P. Gafo

Este fraile agustino, diputado por Navarra, advierte a las izquierdas y a las derechas contra «lo que viene» y dice que el «hambre de justicia» en España es la base de las protestas

MADRID, diciembre 2. (SE.)—Los acontecimientos políticos se desarrollan en España con tal precipitación que apenas si es posible sentir los efectos de uno cuando ya otro se inicia. Así ha sucedido con el primer gobierno Chapaprieta. Su constitución suscitó muchas incógnitas, pero cuando éstas se disipaban y se podía iniciar un pronóstico sobre el porvenir político, el «affaire» Strauss a las pocas horas de tener estado parlamentario provocó otra crisis. Nuevamente formó gobierno el señor Chapaprieta, más a los quince días de actuación el horizonte político empezó a señalar posibilidades de acontecimientos y nuevo gobierno.

Varios son los factores que contribuyen a esta inestabilidad política, tan acentuada desde los trágicos sucesos de octubre de 1934. La influencia principal radica en la situación social de España. El tema ha dado lugar a muchas y variadas controversias y un periódico inserto manifestaciones de verdadero interés, por la importancia de sus conceptos y la autoridad de su autor, el religioso agustino, padre Gafo, diputado por Navarra.

Este ilustre religioso, enjuiciando el momento presente de España ha dicho: «Mientras los monárquicos, pocos o muchos, unidos o desunidos, no renuncien a todo propósito de golpe de fuerza para el triunfo de sus ideales, no hay razón suficiente para negar a otros sus propósitos revolucionarios».

«Todo el problema agudo, inquietante y temeroso de estos momentos está en cómo debemos comportarnos con la segunda revolución, que amenaza y tengo por segura si unos y otros sectores políticos extremistas no cambian urgentemente de actitud. La revolución de ahora (obsérvese la importancia de esta afirmación), de carácter francamente comunista o socialista, no se la detiene con «la fuerza bruta» sólo: sería además algo inhumano, porque en su fondo, en su esencial motivación, más que «masonería» y «judaismo» y otros cacharros «ideológicos» como quieren muchos derechistas de intereses, hay «hambre real» hambre y sed de justicia social, quebrantada y no satisfecha. Y podría satisfacerse, sin daño para la economía nacional, mediante el acceso de todos los proletarios a la propiedad suficiente en la agricultura, en la industria, en el comercio y en todos los servicios, ya por la parcelación de las grandes fincas, ya por la participación en los beneficios y establecimiento a rajatabla de todos los seguros sociales».

Indudable es que el padre Gafo se dirige en estos términos a las derechas españolas, pues he aquí lo que dice a las izquierdas: «Los políticos de izquierda, cuya difícil y arriesgadísima misión no seré yo quien reprueba, se desgañitan proclamando que ellos no son comunistas ni socialistas ni quieren la revolución violenta, la insurrección armada, sin duda porque estiman falsos esos sistemas sociales y dañinos para la República y para los mismos trabajadores. Pero entonces, ¿por qué no dicen eso mismo con toda energía a las masas trabajadoras».

Y a todos, a derechas e izquierdas, invita a renunciar «expresa, terminante e inequívoca a todo intento revolucionario y subversivo para sujetarnos todos a la ley, incluso para reformarla o derogarla, y entonces podremos hablar de amnistía para la mayor parte de los infelices que sufren en las cárceles y tienen desoladas y en derrota material y moral a tantos centenares y miles de familias».

Junto a estas interesantes manifestaciones podríamos poner otras de destacadas personalidades de los partidos de izquierda. No hace muchos días don Manuel Azaña, en la monumental concentración republicano-socialista habida en Madrid, hizo un estudio de los problemas sociales españoles tal y como se hallan planteados y sus palabras, a la vez que de censura para el presente, eran de temor para el futuro. Problemas sociales que son el eje de las inquietudes políticas de esta segunda República y lo serán durante muchos meses, cualquiera que sea la resolución que le den los partidos políticos el día de mañana o en la hora actual. Alrededor de ellos gira la política española desde el golpe de «fuerza» de Primo de Rivera, que con su dictadura inició la transformación de las leyes sociales y trazó nuevos caminos al proletariado, pero como el tejer y destejer desde entonces a la fecha continúa y las leyes sociales parecen hechas para entretenimiento de juristas, la política tan unida a estos problemas sociales, no ya en España, sino en todo el mundo, da como fruto aquí los grandes bandazos ya registrados por la Historia: de una Monarquía absoluta, a la Dictadura militar. De ésta a una mixtificación de poder civil y por último la República. Por el nuevo régimen se instaura con un fuerte espíritu izquierdista que a los dos años desaparece para volver a los seis meses de la revolución de octubre del año pasado. Espíritu que avanza en forma arrolladora — «segunda revolución» la llama el padre Gafo—acompañado de un clamor social nunca registrado.

NUEVO MUELLE DE LA TRASATLANTICA EN LA CIUDAD DE NEW YORK

NEW YORK, diciembre 2. (SE.)—Los señores García y Díaz, agentes generales de la Compañía Trasatlántica Española en los Estados Unidos, acaban de cerrar un contrato por el que toman posesión del muelle número 42 del río del Norte, situado al pie de la calle Norton y anteriormente ocupado por la North German Lloyd.

El muelle contratado es de considerable amplitud, tiene dos pisos para carga y descarga de los buques que atraquen a él y para servicio interior de pasajeros y carga cuenta con instalación de acensores de moderno sistema. Hasta ahora, y desde hace algunos meses, los barcos de la Compañía Trasatlántica Española atracaban en un muelle de Brooklyn, pero el «Marqués de Comillas», que arribará a Nueva York mañana, inaugurará los atraques en el muelle 42 del río del Norte de todas las unidades de la compañía española.

Un nuevo sanatorio anti-tuberculoso ha sido inaugurado con solemnidad en Sierra Espuña

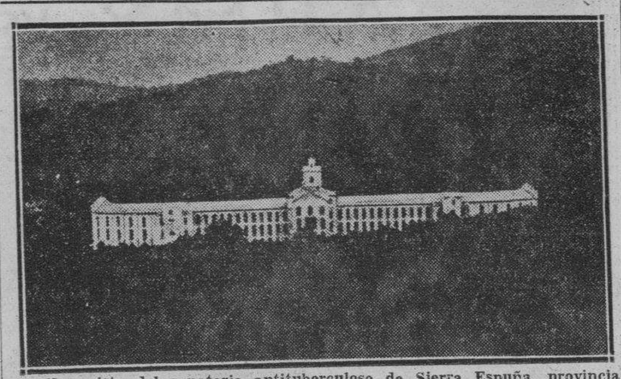

Una vista del sanatorio antituberculoso de Sierra Espuña, provincia de Murcia, que fué inaugurado con asistencia del ministro del Trabajo.

LA ESPAÑA DE HOY

NOS ACERCAMOS A LA HORA CRITICA DE LA POLITICA REPUBLICANA

(Por MANUEL AZNAR)

Ya anuncié hace mucho tiempo que la hora crítica de la política republicana sería aquella en que el Presidente de la República decidiera autorizar una nueva consulta al cuerpo electoral.

Esa hora se acerca a paso ligero. Son incontables los esfuerzos que diversos elementos, muy importantes, y distintos partidos, partícipes del Poder, vienen llevando a cabo para aplazar cuanto les sea posible, o para alejar indefinidamente el momento de las nuevas elecciones.

Mediante expedientes y subterfugios de toda especie, vamos ganando semanas, días, horas... La política de «ir tirando», pase lo que pase, prevalece por ahora en España. Sin embargo, esos esfuerzos resultan completamente estériles. Ni el Gobierno actual, ni las Cortes, ni las combinaciones posibles con la presente composición de la mayoría parlamentaria, permiten hacerse ilusiones. Atravesamos una etapa de putrefacción de los instrumentos de Gobierno que la Cámara ofrece. No queda lugar para muchas esperas, y ya se habla por toda España de la proximidad de las elecciones. Tardará un poco más o un poco menos en producirse el hecho; pero ya está descontado para plazo no muy lejano.

Y ahí se presenta todo el problema de la República.

Ni que decir tiene que los partidos implicados hoy en las responsabilidades del gobernar, se han gastado en el Poder. Unos en mayor escala que otros, pero todos han sufrido el natural desgaste. Alguno de ellos, como el Radical, en términos fabulosos; otros, como Acción Popular, más conocida con el nombre de «Ceda», en menor grado, aunque también considerablemente. Al lado de esas dos partidos, figura el «Agrario», y acampa la Lliga Regionalista Catalana: después, vienen algunas personalidades sueltas, muy bien avenidas con el predominio de la política actual. La mayoría, por no decir que la totalidad de estos elementos, sienten un temor muy natural a las nuevas elecciones. ¿Qué saldrá de ellas? ¿Acaso un triunfo de las izquierdas? ¿Por ventura un mayor fraccionamiento de las fuerzas de derecha, y con ello, la reducción de los núcleos que hoy dominan los resortes del Gobierno?

Nadie sabe cómo reaccionará la opinión pública ante las urnas. Sin embargo, acusan mayor confianza las izquierdas que las derechas.

En tales condiciones, es muy humano que los partidos gubernamentales no vean con gusto la convocatoria de comicios en fecha próxima; y es aún más humano que, para el caso de unas elecciones rápidamente convocanas, cuiden de saber qué Gobierno habría de presidirlas, quiénes tendrían en sus manos los recursos del Poder y cuales podrían ser las garantías para sus candidatos.

Pero, al mismo tiempo, por el lado de la izquierda republicana y del socialismo, se plantea un problema parecido. Todas las izquierdas españolas—incluidos los socialistas—ha anunciado reiteradamente que se abstendrán de concurrir a las elecciones, si el Gobierno formado para convocarlas y celebrarlas no les merece confianza. Por consiguiente, media España, y precisamente la que se caracteriza por su republicanismo, permanecerá alejada de las urnas, con lo cual, esas elecciones quedarían automáticamente invalidadas, puesto que no representarían a la opinión.

¿Qué entienden las izquierdas por «un Gobierno de confianza y de garantía»? Se ha dicho ya en tonos diversos: el pleito se reduce a lo siguiente: los partidos de izquierda, exigen que el Gobierno electoral esté formado por hombres de tradición republicana inequívoca, aunque procedan del campo de la derecha. ¿Dónde empiezan para esos partidos los hombres dignos de confianza y de crédito? También se ha dicho oficialmente, en las tribunas de los mitines y en los documentos oficiales: la línea del republicanismo auténtico comienza en Don Miguel Maura. Reconocen los jefes izquierdistas que el decreto de disolución de las Cortes actuales y de convocatoria de las próximas, no puede ser entregado a una representación de la izquirda; no sueñan con ello; pero ponen como condición indispensable el alejamiento del Poder de todos los políticos que, durante los dos años últimos han adoptado actitudes de beligerantes. Dicho en plata: el Gobierno de las elecciones —afirman— deberá estar presidido y «controlado» por Don Miguel Maura, a quien acompañarán representaciones del Partido Progresista y de algunas otras organizaciones que nacieron al republicanismo antes de la instauración de la República. Si no se cumplen esos supuestos, si no se atienden esas solicitudes, ninguno de los partidos republicanos tomará parte en la lucha electoral. Irán a las urnas, exclusivamente, los partidos de derecha, con lo cual, el Parlamento tendrá aires de Convención o de Asamblea parcial, pero nunca la significación nacional que es indispensable para que viva y sea respetado y útil a la Nación.

Ahora bien: contra esa declaración de principios de las izquierdas, se rebelarán las derechas y algunos elementos que con ellas han colaborado.

Y el Presidente de la República tendrá que optar. ¿Elegirá el camino que las derechas deseen, o sea, aquel en que ellas tengan algún dominio de los resortes electorales, y por consiguiente, aceptará, con todas sus consecuencias, el alejamiento izquierdista? No es muy probable, ni siquiera verosímil. ¿Para qué habían de celebrarse unas elecciones de las que fatalmente ha de estar ausente media España? Pero, por otra parte, ¿se decidirá a dejar fuera del Gobierno a cuantos partidos vienen disfrutando del Poder desde hace dos años? Se expone a que esos partios, dueños hoy de la situación, prolonguen indefinidamente la vida de las Cortes actuales, con daño gravísimo para los intereses de España.

La decisión ofrece evidentes complejidades. Del acierto con que se llegue a ella dependerán, sin duda, cosas tan importantes como el mismo porvenir del régimen. Porque, conviene que todos los españoles se desengañen sobre este punto: en España no es una cuestión de partidos la que tenemos planteada, sino de régimen. Atañe a las esencias republicanas lo que viene ocurriendo y, sobre todo, lo que ha de suceder con motivo de las elecciones próximas.

Da grima asistir a las sesiones parlamentarias desde hace un mes. Los ojos del observador más profano advierten fácilmente que estas Cortes no funcionan, que no pueden funcionar en manera alguna, y que de ellas no hay que esperar labor eficaz. Los partidos de la mayoría se destestan entre sí; los motivos de división interna son cada día más fuertes y más graves; la desmoralización de los diputados a cuyo apoyo debe la vida el Gobierno, toma caracteres ajarmantísimos... Se quiera o no, «esto» se ha acabado. Para aprobar cualquier proyecto de ley, por muy simple que sea, tropieza el Gobierno con dificultades imponentes, que tiene que ir venciendo a fuerza de tiempo, de paciencia, y sobre todo, de concesiones y humillaciones. Así no hay autoridad posible en el Poder público.

Por eso mismo, todas las iniciativas están agarrotadas, todos los propósitos empantanados, y los asuntos directamente unidos al interés nacional, en interminable espera de que alguien los atienda, los estudie y los resuelva.

La extrema rigidez de nuestra Constitución, impide la necesaria libertad de movimientos al Presidente de la República. Esa es la razón de que, siendo indispensable cambiar el rumbo de la política, no se produzca el cambio. Sin embargo, de tal modo se están poniendo las cosas, que pronto se ha de encontrar el Jefe del Estado en la forzosidad de saltar por encima de sus propios puntos de vista, porque los acontecimientos no le dejarán opción de ninguna clase.

Esa forzosidad coincidirá con la convocatoria de nuevasv elecciones generales. Entonces sonará la hora crítica para la República.

Madrid 12—11—935.

Se le acusa de haber dado libertad al exministro Sr. Largo Caballero sin conocimiento previo del Gobierno

Se acordó que las Cortes suspendan sus sesiones hasta que se resuelva la denuncia presentada por Nombela, esperándose el informe de la comisión investigadora en estos días

MADRID, diciembre 2. (WP.)—Como resultado de los dos Consejos de Ministros celebrados hoy, se anuncia que existe el propósito de llevar a cabo una profunda reorganización de la policía, la que probablemente se efectuará de acuerdo con el plan formulado por Vaquero cuando fué ministro de la Gobernación.

El actual ministro de la Gobernación, señor Blanco, lamenta que las fuerzas policíacas de toda España sean inferiores a las fuerzas de algunas ciudades europeas.

El Consejo de ministros, según se anunció, ha acordado la destitución del señor José Martínez Elorza, alcaide de la Cárcel Modelo de Madrid, por haber puesto en libertad al ex ministro socialista don Francisco Largo Caballero sin conocimiento del Gobierno.

Con relación al problema del trigo, se advierten grandes discrepancias. El Comisario del Trigo ha propuesto la descongestión del mercado, operación que exigiría por parte del Gobierno un crédito de 200 millones de pesetas, propuesta que ha encontrado gran resistencia por parte del ministro de Hacienda.

NO SE DISCUTIRA EL DICTAMEN HOY

MADRID, diciembre 2. (WP.)—Hoy se reunió el Consejo de ministro, bajo la presidencia de Alcalá Zamora, limitándose a la felicitación del Presidente a los ministros por la concertación del tratado comercial hispano-francés, y a hablar de los planes de la defensa nacional en relación con la situación política.

El Consejo volvió a reunirse por la tarde bajo la presidencia de Chapaprieta.

A la terminación del mismo, el ministro de Comunicaciones manifestó a los representantes de la prensa que se había acordado que las Cortes suspendieran el debate sobre los proyectos económicos de Chapaprieta hasta que se resuelva la denuncia presentada por Nombela.

Agregó que el Consejo se había ocupado de las proposiciones formuladas por la Comisaría del Trigo para resolver el problema.

Chapaprieta explicó a los periodistas que espera que el dictamen de la Comisión investigadora de las Cortes se presentará, no el martes, sino el miércoles o jueves al Parlamento y añadió que en vista del tiempo que se está perdiendo se utilizarán las sesiones nocturnas para la discusión de los presupuestos.

Lea ¡ALERTA¡ al mediodía
Y el AVANCE por la tarde

Agentes comunistas dedicados a la distribución de armas, procedentes de Asturias, en todas las Provincias

El Ministro español en Holanda ha recibido instrucciones para tomar declaración a Strauss, allí residente respecto a su denuncia. La ausencia de Uzcudum retrasará el sumario

BARCELONA, diciembre 2. (SE).—La aprehensión de tres agitadores revolucionarios socialistas en tres diferentes puntos de España ha revelado la existencia de una organización con amplias ramificaciones para el transporte de armas desde Asturias a Zaragoza, en cuya ciudad eran distribuídas a todo el país por la Confederación Nacional de Trabajadores, entidad comunista.

Onofre García fué detenido en Santa Cruz de Tenerife, Bonifacio Durruti en Barcelona y Timoteo López en Zaragoza. Los tres, según informes de la policía, habían escapado de Asturias después de tomar parte activa en las operaciones de la revolución, llevando grandes sumas de dinero procedente de los atracos a bancos y casas privadas de los rebeldes.

INVESTIGACION DE MAS IRREGULARIDADES

MADRID, diciembre 2. (SE).—El Ministro de la Gobernación, señor de Pablo Blanco, ha declarado que se nombrará un juez especial para investigar las denuncias de irregularidades que pesan contra el ex Director general de Seguridad, señor Valdivia. Dependerá de las conclusiones a que llegue el juez especial, el que se lleve a los tribunales ordinarios la acusación contra el señor Valdivia.

LO DE STRAUSS SE COMPLICA

MADRID, diciembre 2. (SE).—El señor Bellón, juez especial del caso denunciado por el mejicano Strauss, quien acusa a varios altos funcionarios de peculado y prevaricación en las supuestas concesiones ilegales de juego en distintas partes de España, ha anunciado que don José María Doussinague, ministro español en Holanda, ha recibido instrucciones para que tome declaración a Strauss, que reside allí, en ampliación de sus denuncias contenidas en la carta al Presidente de la República.

Estas declaraciones serán utilizadas en el juicio de los acusados por Strauss. El señor Bellón anticipó que la preparación de la causa será por necesidad lenta, debido a la gran cantidad de ramificaciones que han aparecido en el caso, aunque el juicio probablemente se celebre en el mes de enero próximo. El Juez especial ha declarado que no insistirá en que Strauss se presente en España para el juicio en calidad de testigo de cargo.

El señor Bellón aludió a la ausencia de Paulino Uzcudum, uno de los encartados en las denuncias de Strauss, quien se halla en los Estados Unidos al presente como una de las causas posibles de aplazamiento del juicio. El señor Bellón ha informado que se propone visitar Barcelona, San Sebastián y Palma de Mallorca, en el desarrollo del proceso que está formando con las denuncias de Strauss y las declaraciones de algunos de los complicados, como base.

Frente a una dictadura de izquierda se alzaría invencible el movimiento sanamente nacional, dice Gil Robles

MADRID, noviembre 28. (SE.)—«El Debate» publica una conversación tenida por uno de sus redactores con el Sr. Gil Robles.

De ella son los conceptos que a continuación reproducimos:

—Creo absolutamente sincera la posición del Partido Radical al ofrecer su apoyo al actual Gobierno. Creo seguro que la experiencia habrá de demostrar que los votos de los radicales están al lado de un Ministerio formado con su participación.

Hablando de la impaciencia que en cierto sector de las derechas se advierte, por creer que se ha perdido algún tiempo, el jefe de la Ceda dice:

—Yo estimo, por el contrario, que se ha realizado la labor más útil y provechosa en este sentido, aunque resulte que ahora es cuando comienzan a ver los resultados, lo que se va adelantando. Hasta ahora nos hemos dedicado a una labor preparatoria. Había que preparar como se ha hecho, unos presupuestos serios, de nueva planta; una reforma tributaria honda y compleja; un plan de Obras Públicas que alcance a todos los pueblos de España; una política del paro que exige en estos momentos la tramitación de ocho mil expedientes de obras; la formación de un plan de armamentos y la puesta en marcha de nuestras industrias militares.... Todo esto representa una tarea complejísima, un trabajo intensísimo del que el público no ha podido darse cuenta.

A tan importante labor económica tiene el Parlamento que dedicar ahora intensidad peculiarísima. Y una vez realizada esa labor se planteará y acordará la reforma de la Constitución, y con ella la autodisolución de las Cortes.

—Esta autodisolución, ¿no llevará aparejados espinosos problemas políticos?

—Estos problemas a mí no me dan cuidado alguno. Cuando este instante llegue, es decir, el de las elecciones, y yo estoy seguro que estas elecciones serán presididas por un Gobierno que ofrezca a la opinión absoluta garantía de imparcialidad y de libre emisión del sufragio, el Gobierno tendrá un balance de tan positivos resultados, que la opinión no podrá vacilar entre la disyuntiva de consagrar esa política o lanzarse al caos que representaría una política de izquierdas.

Añade que no hay riesgo de viraje a la izquierda y que hablan de golpe de Estado los que piensan darlo.

Bien claramete lo proclaman algunos de los prohombres de izquierda y, sin rebozo alguno, los rebeldes hundos al extranjero. Mas yo tengo la seguridad absoluta de que no lograrán, porque frente a todo intento de dictaduras de izquierdas se alzará invencible un movimiento sanamente nacional, pero que no está dispuesto a dejarse vencer.

La batalla del porvenir es dura aún, pero a ella está dispuesta, segura del triunfo, la opinión sanamente española, o que sabe por experiencia cuál es el camino de los verdaderos triunfos ciudadanos.

CONCURSOS GOLIATH

BASES para el Sorteo Extraordinario de NAVIDAD de a LOTERIA NACIONAL de 1935

1—Para tomar parte en nuestro Concurso de Navidad sólo es necesario proveerse de un cupón numerado de los expedidos al efecto de acuerdo con el plan del Sorteo Extraordinario de Navidad de 1935.

2—Estos cupones se obtienen mediante el canje de envolturas, etiquetas y vales de nuestros productos, en nuestras oficinas, San Ignacio 64, entre Amargura y Teniente Rey, todos los días LABORABLES, de 1 a 5 p. m., MENOS LOS SABADOS, y en la gran tienda de Víveres Finos LA MILAGROSA, Galiano 84, de acuerdo con la escala siguiente:

Por cada CINCO envolturas de Jabón Castilla Blanco, Verde o Perfumado: UN CUPON.

Por cada CINCO vales de envolturas de Jabón Goliath Doméstico (el jabón para todos los usos del hogar): UN CUPON.

Por cada DOS ENVOLTURAS de una libra de Jabón Castilla, Blanco o Verde: UN CUPON.

Por cada UNA etiqueta del gran Vino Goliath Reconstituyente: CUATRO CUPONES.

3—Los cupones cuyos números sean iguales a los premios del Sorteo de Navidad citado, adquirirán valor para ser canjeados en nuestras oficinas por Billetes de la Lotería Nacional y fracciones, de acuerdo con el premio con que hayan sido agraciados y en la forma que sigue:

Al 1er. premio: Un billete entero.
Al 2do. premio: 75 fracciones de billete.
Al 3er. premio: 50 fracciones.
Al 4to. premio: 25 fracciones.
A los premios de a mil pesos: 10 fracciones.
A los premios de a quinientos pesos: 7 fracciones.
A los de a doscientos pesos: 5 fracciones.
A los de a cien pesos: 1 fracción.

Y, ADEMAS, ESPLENDIDOS AGUINALDOS DE PASCUAS

4—Los cupones presentados que no se hagan efectivos antes de los diez días después del Sorteo de Navidad, perderán todo su valor, considerándose después de esa fecha renunciados los derechos de sus poseedores.

RECOMENDAMOS NUESTRO
JABON "GOLIATH"
DOMESTICO
El jabón para todos los usos del hogar
PAN DOBLE: 5 CENTAVOS

DESDE ESPAÑA

Tiempos de vals

Por M. VALERO DE CABAL

VERTIGO, giros, vueltas... y al fin una barahunda en la que España está a punto de perder la cabeza.

Y todo por qué?

Todo por la jugada incalificable del incalificable suizo, cuyo apellido habla de músicas deliciosas.

Sólo que este judío Strauss del «Straperlo» ha metido al país en la gran danza.

Quiera la suerte que no terminen estos compases en una batuda infernal, acaso definitiva!

La judiada del suizo, como epílogo de lo del otro día en los aledaños de Madrid, ha despertado las mayores suspicacias, ha producido las más enconadas discusiones, y ha levantado a su algidez el nerviosismo nacional.

Hay comentarios para todos los gustos, apóstrofes para todas las lenguas y canciones para todos los temperamentos.

Pero de cuanto se grita y se calla nada parece a la opinión más peregrino que la amnesia total y felicísima de los que condenan en los reos de hoy las mismas —hay quien las juzga menores—culpas en que incurrieron ellos ayer.

—Un negocio de juego en el que le tocaban unos millonicos a este, a aquel y al otro personaje más o menos saliente de uno de los partidos que gobiernan...

—Y qué? No hubo unos negocios de trigo, de carne y de armas en los que les tocaron otros millonetes a los ministros de otro partido que gobernada también?

Se decía eso entonces, se dijo algún tiempo después, se sigue diciendo todavía.

Los hay tan mal intencionados que añaden que este «affaire» descubierto tan «a tiempo» no es sino una «manifiesta tentativa de chantage vulgar que pretende trocarse por algunos en chantage político».

Es Don Gumersindo Rico quien hace públicas estas afirmaciones y quien acusa rotunda y valerosamente de embusteros y calumniadores a Strauss y su orquesta.

Los hay tan perversos, que propalan como una de las finalidades esenciales del acto del día 20 la de dar a la fiera pública estos acordes musicales de Strauss, cuyo efecto —ya lo presentían quienes lo lanzaron— sería muy distinto al causado por la lira de Orfeo.

Se susurra de unas visitas por el extranjero, de no sé qué concilios y componendas entre los del «affaire de Octubre» para dar un asalto a las cajas del Poder. Como no se puede tomar a Abisinia por pretexto para un alijo que suministre dinamita bastante con que volar faldebas y resortes, se lanza este bombazo del escándalo, que hará temblar los cimientos y acaso derribará hasta las cúpulas del edificio gubernamental.

Este medio día de hoy, martes, suena por no sé qué vez la ya pavorosa palabra:

Crisis total.

Por las calles del Madrid convertido en valle de agoreras cornejas, van y vienen los prohombres de la triste república camino de la Casa de Salud... No, de la Casa de las Consultas. Los periodistas vuelven a montar sus guardias anhelosas; las telefonistas vuelven a su febril tarea de responder a cien llamadas por minuto; los cafés y las «peñas» son avisperos ensordecedores; en cuanto se vocea un periódico lo «devora» el público...

Se vive a un ritmo frenético, más que un tiempo de vals de Strauss es un torbellino de Marsellesa el que parece sacudir a la pobre España que tiembla al preguntarse en cada nueva crisis:

—Quién de ellos me dará la lanzada?

UNGUENTO MONESIA
INFALIBLE PARA CURAR LLAGAS, ULCERAS, PANADIZOS, SIETE CUEROS, UÑEROS, GOLONDRINOS, TIÑA, LOBANILLOS &

M.E.C.D. 2016

ADOLFO LUQUE ACTUARA EN EL BOX MANANA

SPORTS — DIARIO DE LA MARINA — SPORTS

PAGINA CATORCE — LA HABANA, MARTES, 3 DE DICIEMBRE DE 1935 — AÑO CIII

DESDE EL BULL PEN

El club Habana ha ganado cinco juegos en siete salidas desde que Jorocón Wilson se hizo cargo de la inicial del team y eso que el gran slugger no ha bateado nada todavía

Por GALI

MANUEL ONIS, el catcher amigo de Al López que Joseíto Rodríguez pensó traernos en el invierno, ha sido enviado por el club Brooklyn al Toledo, de la Asociación Americana... Onis se encuentra actualmente en Tampa, y todavía tiene enormes deseos de venir... Los Rojos de Cincinnati tienen fe ciega en que han hecho una buena inversión al pagar 25 mil pesos por los servicios del inicialista Mc Quinn, que pertenecía a los New York Yankees... Mac jugó discretamente la primera base este año, pero, Charley Dressen tiene la impresión de que será un buen ayudante para el veterano Sunny Jimmy Bottomley... Los periódicos de New York traen en estos días la noticia de que la novena de Brooklyn será vendida a Jimmy Walker, ex alcalde de la ciudad, que acaba de regresar de Europa... Los peritos en la materia están achacando ahora el batting de 286 que registró Al Simmons en la temporada a disgustos personales que sostuvo el célebre bateador con el manager Jimmy Dykes, y dicen que esos disgustos serán la causa principal de su venta a otros club... Grover Cleveland Alexander está escribiendo la historia de su vida, y actualmente busca uno que le apoye con dinero para publicarla... Los Indios de Cleveland no le dieron un sólo centavo a Walter Johnson del dinero que cogieron por haber terminado en tercer lugar, y eso que Sir Walter los dirigió las tres cuartas partes del campeonato... El coronel Ruppert tiene locos a los cronistas basebeleros de New York.... Todo se debe a que Jacob nunca dice media palabra en la ciudad, y habla como un bendito cuando sale de paseo.. Lo mismo ocurre aquí con Adolfo Luque, el manager del Almendares.... Dolf no dice nunca media palabra a los periodistas.... Pero, cuando está en su finca discute de base ball con sus amigos y habla de sus probabilidades.

Incidentalmente, Luque está esperando en estos días dos «vielas» de los Estados Unidos... Una, para reponer la planta eléctrica que posee en su finca, que tiene descompuesta desde hace varios días... Y otra para arreglar a su novena, que viene descompuesta desde que se inició el campeonato.... El outfielder Roque de los azules, puede ser puesto en el mercado dentro de pocos días, y se asegura que no será llevado este año a los Estados Unidos.. Parece que eRoque no guarda muy bien las reglas de training en su novena... Jorocón Wilson, el veterano slugger del club Habana, sólo ha podido batear hasta el presente un hit, sin embargo, desde que ingresó en line up los Rojos han ganado cinco desafíos y han perdido solamente dos... El outfielder Williams y el pitcher Brown se pasean juntos por las calles de la ciudad, pero, en el terreno se tiran a matarse... Hasta el presente no hay decisión en la «pelea».... Williams le ha bateado libremente a Bill cuando el Habana se ha enfrentado con el Marianao, pero, Fill se ha desquitado sorprendiéndole tontamente en las bases....

En los primeros días de la temporada dijimos que el outfielder Williams era un magnífico jugador muchos nos criticaron... No faltaron los que llegasen a pedir a Mike que embarcase nuevamente al pimentoso player, sin embargo, la realidad es que Williams, a quien llaman «Ciclón» en el Norte, es el player más seguro que tiene el team Rojo... Lo mismo pasará con Calvey, del Almendares, si Luque permite que el americano se desenvuelva con libertad en el line up.... Incidentalmente, Calvey solo jugó tercera base y outfielder en el Toledo de la Asociación Americana... Así lo dicen los records que tenemos en nuestro poder.. Después del juego del domingo, Wiliams, Barker y Brown se cansaron de hacerse fotografías en el home plate de la Tropical.... Interrogado Brown sobre el asunto, dijo: Quiero tener un recuerdo del mejor terreno de pelota que he visto en mi vida!».... (Este mismo juicio lo hace todo el que visita el Stadium de la Cervecería La Tropical).... Santaella y Couto son dos raros bateadores.... Cada vez que visitan Santa Clara despiertan y alcanzan excelentes averages al bate.... En la Habana, empero, ninguno de los dos luce de utilidad con la varilla en la mano... Cheo Olivares, que fué dejado en libertad por el Almendares, después de fracasar el intentado cambio con el Habana, ha sido contratado por el team del Sexto Regimiento y jugará con esa novena por todo el resto del año a fin de mantenerse en forma... Joseíto Rodríguez ha estado en estos días a la caza de Juanito Eckelson, y si lo firma, lo presentará el jueves próximo frente al club Habana.... Eckelson está pitcheando muy buena pelota para el team de la Policía en el campeonato de las Fuerzas Armadas.... Pedro Díaz fué el domingo el hombre más feliz de la tierra... Jugó un choque completo sin pifiar un foul fly, bateó más que ningún otro hitter, y se ganó los diez pesos que se regalan al mejor bateador... «Con este dinero compraré el cochino de Noche Buena!»—dijo Pedro al anotador Hilario Fránquiz, al recibir el recibo de su demostración en el game....

Se nos ha asegurado que Luque no quiere ir más a Santa Clara por que dice que la primera vez que estuvo allá no fué bien tratado por algunos fanáticos... Roberto Estalella no sabe aún si jugará en el campeonato Nacional... El joven player pertenece al Habana y pudiera cubrir muy bien el jardín izquierdo en sustitución de Abreu, que está un poco flojo al bate en estos días... Parece, sin embargo, que una disposición del Juez Landis le prohibe jugar... Estalella es un player contratado y, de acuerdo con las reglas de Landis, ningún player contratado puede jugar después del 30 de noviembre... En el Stadium de la Tropical se harán algunas reformas para la visita de los Cardenales.... Una de ellas —(la más importante para los periodistas)— consistirá en trasladar el palco de la prensa hacia detrás del home plate....

Comienzan los martes del hipódromo esta tarde con un programa muy atractivo

Duncra tendrá rudo combate con Doramelia y Yumurí. Tres carreras largas en el día. Royal Guinea puede ganar si hay regateo entre Camagüey y Bob Custer

Martes formidables para los fanáticos hípicos. Este martes de hoy y todos los demás y los jueves, sábados y domingos. Carreras durante esos días en Oriental Park. Y si el programa de hoy es una norma de lo que han de ser los otros, no hay duda que es preciso felicitar a los directores de nuestro hipódromo por una parte y a los fanáticos por otra.

No hay una sola carrera hoy que pueda considerarse floja y el hecho de que Martel haya confeccionado tres competencias a milla o más es positivamente un detalle de general interés.

En la primera carrera debuta Prissy Toro, una potranca de dos años, hija de Toro y Priscilla Arden, por Wrack. Este ejemplar va con 94 libras y el pequeño Villalobo a bordo y aunque esperamos que pueda ganar fácilmente en sus grupos, no creemos que esté sazonada hoy ya para esa «jugada». En esa carrera Decorous luce con buen chance de triunfo. Va hoy con Amalio Prieto y el ejemplar de Harwood que ha estado tocando a la puerta en sus dos anteriores no debe tener problemas esta tarde. Zevstar, que nos dicen viene mejorando podrá hacer buen papel y quizás si sea el contendiente a derrotar. High Socks está partiendo tarde y no creemos que pueda amenazar a Decorous.

DUNORA CON DOS RIVALES

Dunora está de nuevo inscripta. La yegua de la señora Sánchez Castro perdió el sábado cargando 118 libras pero hoy la cosa es distinta. Es cierto que no podrá llevar arriba a Chichi Moore, porque hay un ejemplar de la señora de este jinete en esa justa. Maple Circle, que será guiada por el Jibarito Rodríguez, pero de todos modos no puede dejarse de tomar en cuenta. Sin embargo, si su cuadra no encuentra un jinete capacitado tendrá que luchar mucho la hija de Dunlin para vencer a Doramelia y a Yumurí.

Workless está inscripto en esa justa con 116 libras, pero creemos difícil que en la distancia y con caballos que son rápidos en cinco y medio pueda el honrado hijo de Hourless hacerse justicia. Doramelia con Marrero es un peligro enorme para sus rivales y es el aspirante más fuerte a la victoria.

TRES CARRERAS LARGAS

Decíamos que las tres carreras largas resultan alicientes positivos de esta fiesta de hoy. No puede negarse El grupo que a competir en el cuarto turno, que es el primero de los números extensos del día está admirablemente bien equilibrado. Camagüey ganador en distancias en sus últimas salidas, salta como contendiente seguro, pero no hay que olvidar la forma excelente de Royal Guinea, que Bob Custer su anterior y ha mejorado mucho y que Race Cape debe hacer un gran papel en ese grupo. Si Daldy Broadside, primer elegible, entra en la carrera, habrá que contar con la yegua de Alberto López, de todos modos. Staked Plains sale por segunda vez y habrá que observar lo que hace hoy. Es una jaca de clase y está destinada a ganar con frecuencia aquí.

Indiazen, Gift Contour y Miss Subtle parecen los contendientes de la séptima a milla y cincuenta yardas. Es una carrera un poco abierta y por esa razón.

PROGRAMA PARA HOY:

PRIMERA CARRERA. 6 Fur.
Para todas edades.
RECLAMABLE. PREMIO $150

Zevstar	110
Phil R	113
Decorous	112
Prissy Toro	94
Graceful Lad	113
Trashooter	107
Affirmative	115
High Socks	115

SEGUNDA CARRERA. 5½ Fur.
Para 3 años y más
RECLAMABLE. PREMIO $150

Doramelia	109
Maple Circle	106
Yumurí	111
Dunora	110
Robrack	109
Tormy B	105
Workless	116
Round O	109
—Elegible:	
Julio Macaw	110

TERCERA CARRERA. 5½ Fur.
Para 3 años y más
RECLAMABLE. PREMIO $150

Noreda	112
Alanova	111
Sitting Pretty	103
Par Wrack	101
Manitobian	110
Red Eva	109
Bon Mot	114

CUART ACARRERA. 1M. 50Y.
Para 3 años y más
RECLAMABLE. PREMIO $150

Staked Plains	111
Camagüey	114
Bob Custer	113
Royal Guinea	115
Roping	111
Adolph Krasa	111
Wee B	112
Race Cape	115
—Elegible:	
Lady Broadside	108

QUINTA CARRERA. 5½ Fur.
Para 3 años y más
RECLAMABLE. PREMIO $200

Buds Choice	112
Leo B	112
Lillian M. K.	111
Moraine	102
Hopi	107
Camp Boss	119
Yankaway	108

SEXTA CARRERA. 1M. 50Y.
Para 3 años y más
RECLAMABLE. PREMIO $150

Southern Cloud	107
Gift Contour	105
Miss Subtle	105
Sea Mew	97
Fair Vagary	112
Indiazen	115
Cooley	115
Jaz King	111
—Elegible:	
Baigneuse	112

SEPTIMA CARRERA. 1M. 50Y.
Para 3 años y más
RECLAMABLE. PREMIO $200

Sun Envoy	112
Conna	109
Potentate	107
Mr. President	102
Prettylass	101
Meeting Place	108

—Primera carrera. Hora de partida: 2:45 P. M.

GRAN PROGRAMA HIPICO HOY EN EL ORIENTAL PARK

COLUMBUS Y MIRAMAR INICIAN LA TEMPORADA JUNIOR DE FOOT BALL

Todo listo para el inicio de la importante season

Grandes preparativos se han hecho para que la temporada resulte de enorme interés

(Por PEDRO GALIANA)

Estamos a pocos días de una nueva temporada de foot ball intercolegial, para la cual se han hecho grandes preparativos en la esperanza de que pueda brindar a los fanáticos una nueva campaña de interés y sensación, y es impresión nuestra que este noble esfuerzo puede resultar muy bien una nueva piedra de toque que ponga en movimiento otra vez aquí al gridirón, elevándole al nivel que debiera haber sostenido, si nuestros clubs hubiesen continuado con empeño la campaña emprendida hace años.

No sabemos por qué el gridiron no logra sentar nunca sus reales entre nosotros, resultando realmente un deporte fugaz de simpáticas alzas y bajas .Parece que se pierde ante el poco espíritu combativo de algunas entidades. Pero esta vez creemos que va guiado por muy buen camino y es posible que esto le ayude a sostenerse definitivamente para resultar un deporte de primera en el campo deportivo.

TIEMPOS MEJORES

Varios esfuerzos se han hecho aquí en distintas épocas, para lograr que el foot ball colegial americano, (no rugby como erróneamente se dice por algunos fanáticos) tenga raices tan profundas en nuestro sector deportivo como el base ball, los caballos, el jai alai, y el basket ball, pero, por una razón u otra, esa simpática aspiración ha tropezado siempre con mil dificultades y los años han pasado sin que el deporte pueda cimentarse definitivamente.

La última vez que el futbol ocupó un puesto destacado aquí fué en las campañas de 1927, 1928 y 1929, cuando el Atlético de Cuba, la Universidad, la Policía, el Habana Yacht Club y el Vedado Tennis formaron una especie de Confederación que ofreció interesantes campeonatos. Entonces se jugó foot ball de altura, y tuvimos oportunidad de ver en acción players como Tino Argimon, los hermanos Mejers, el Pollo Rodríguez, los hermanos Pedrito y Carlín Sánchez, July Sanguily, Chano Sampedro, los hermanos Deschapelles, los hermanos Rivas Vázquez (uno jugaba de la Policía y otro de la Universidad), los hermanos Titina y el Pollo Alvarez, Mario González, el difunto Masó y otros muchos más que ahora no recordamos.

La Universidad reunió en par de ocasiones coaches americanos para conquistar al hasta entonces invencible CAC., y el Vedado Tennis se apoyó en un experto como el Major O-Hare para capturar un campeonato con los dos hermanos Mejers como yunta principal a la ofensiva y defensiva.

NOS VISITA KNUTE ROCKNE

Fué en aquellos días memorables que el foot ball tropical se vió favorecido por la visita de un maestro del juego como el difunto Knute Rockne, coach de la Universidad de Notre Dame, que expuso en interesante charla que se dió en el floor del Vedado Tennis Club los puntos más interesantes que todo jugador de foot ball debe tener en la mente para lograr un éxito definitivo y sustancial en un encuentro.

Ante pupilos cubanos interesados y «outsiders» ligados al sport, Rockne demostró lo que es el foot ball, como había que trabajar en cada terreno, según fuera el período, tiempo de juego y down, y explicó con claridad el perjuicio que se alcanzaba cuando un player cualquiera trataba de trabajar fuera de la combinación planeada, sin esperar interferencia y jugadas que lo protegieran.

HUBO FIEBRE

La «charla de Rockne» surtió sus efectos, y en breve tiempo tuvimos aquí una intensa fiebre del deporte, que llegó a su punto máximo cuando más de 5.000 personas colmaron las graderías del amplio estadio de la Universidad para ver cómo el primer eleven del Alma Mater arrebataba el campeonato Nacional al viejo equipo del Atlético de Cuba, después de cinco partidos de intenso interés.

Pero, la retirada de la Universidad del campo deportivo, ligada a la ausencia de los buenos elementos en los equipos del Vedado, Habana Yacht Club y Policía dejó nuevamente al Atlético sólo en el campo y el gridiron se encontró al garete una vez más para languidecer en nuestro sector deportivo.

La aparición entusiasta de Nick Pons en el horizonte en la temporada de 1932, fué un rayo de luz que dió vida momentánea al deporte, pero, el paso del voluminoso Nick volvió a dejar al Atlético solo, y ya en 1934 fué necesario un esfuerzo personal del coach de los Tigres y de varios partidarios más, para que el eleven anaranjado jugase un game aunque fuese, en el campo de La Polar, frente a un team americano.

A eso se redujo el año pasado «nuestra gran campaña de foot ball intercolegial», y ello quizás fué la causa de que cuatro deportistas entusiastas celebrasen animado «huddle» y se pusiesen de acuerdo para agotar todos sus recursos y tiempo en beneficio del game.

ESTE AÑO: GRAN SEASON

Por fin, tras incontables esfuerzos entre los que podemos citar como uno muy importante la búsqueda de jugadores y su sostenimiento en el campo de training, pese a los rasguños naturales que se recibían en los scrimages de práctica, el domingo se ofrecerá a los fanáticos una nueva temporada de foot ball intercolegial y todo parece indicar que la misma ha de culminar en un éxito grande para sus organizadores.

Cuatro elevens serán contendientes: Atlético de Cuba, Casino de Hornedo, Miramar Yacht Club y Columbus Yacht Club, y aunque críticos y observadores imparciales se han entretenido en lanzar al aire la especie de que los Tigres de Pancho Fernández y los Leopardos de Alejandro Rivas Vázquez, son los más indicados para no de Hornedo, tenemos un grupo de muchachos que bien guiados por don Diego Sarria, hermano del «Negro», se proponen poner obstáculos tras obstáculos en el campeonato para ver lo que pueden sacar en él.

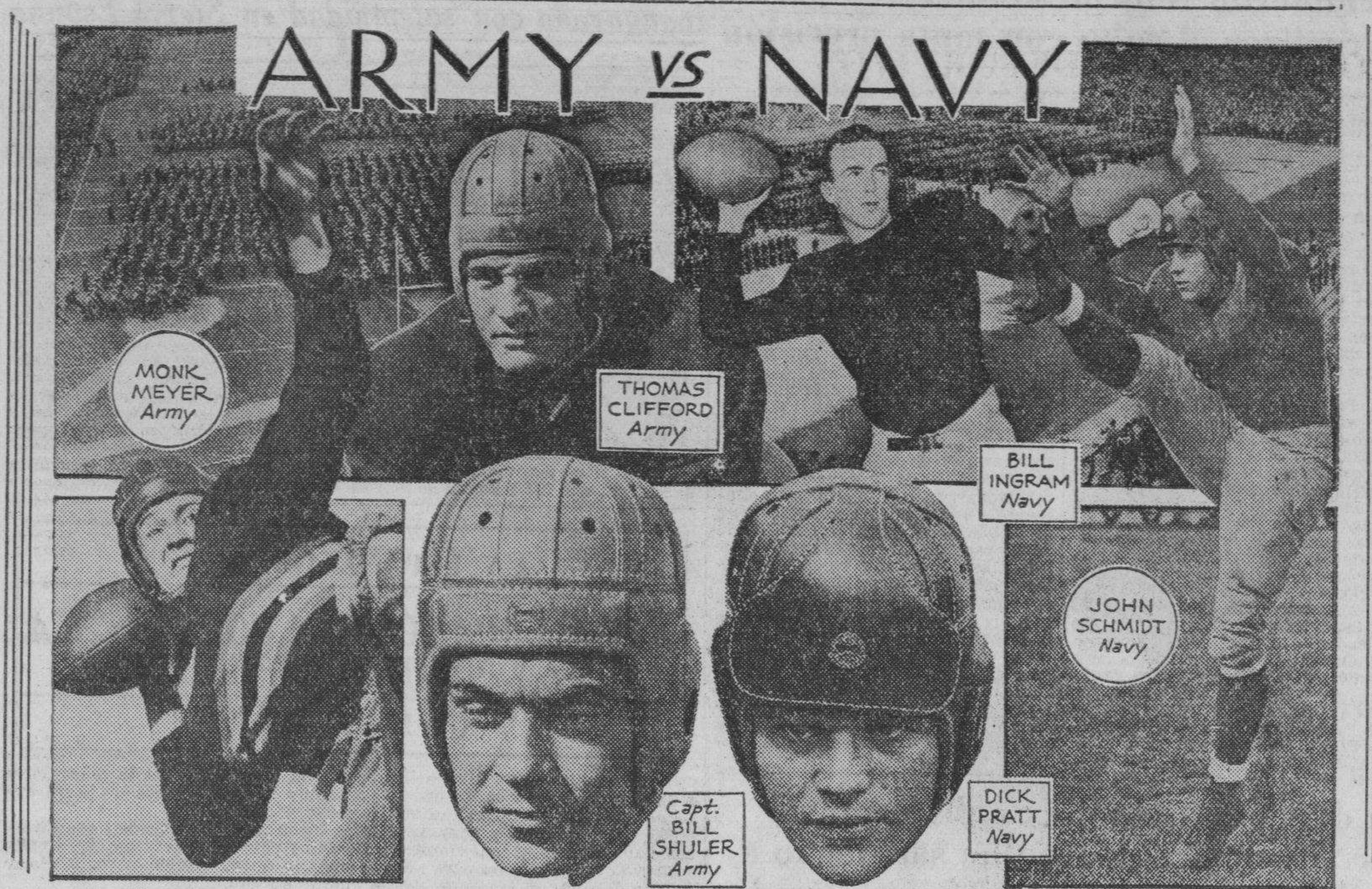

Army lerrotó a Navy en el partido celebrado por ambos elevens el sábado último. El score fué de 28 por 6, y en él se puso de manifiesto el empuje del eleven militar. En esta combinación damos a los atletas más distinguidos de ese choque, especialmente a Monk Meyer, que fué la estrella máxima del game.

Amateur Aces

—El Miramar no es paloma.
—¿Dónde deciden la serie amateur?
—La importante reunión de hoy.

(Por DAN)

Acepten este tip de parte del Dr. Yeyo Adán: "El Miramar no será ninguna carne de cañón en el campeonato junior de foot ball que se inicia el domingo".. Los caleteros, dice Yeyo, tienen una buena defensiva y saben caminar con la pelota —algo esencial para triunfar en el gridirón.. Desde luego, Yeyo se da cuenta de que la lucha ha de ser difícil, pero lo que quiere advertir es que en "esa batalla su team no será ninguna mansa paloma".. Incidentalmente, los coaches del Atlético de Cuba, del Columbus y del Casino de Hornedo tienen la misma opinión de sus conjuntos, por tanto, la afición puede esperar una campaña de interés.. Los juegos se ofrecerán todos en el Vedado Tennis y comenzarán a las tres en punto de la tarde.. Al empatarse la serie de baseball entre los teams del Deportivo de Cárdenas y Hershey, a la Liga Nacional se le presenta un pequeño problema.. El juego decisivo, según acuerdo tomado, debe efectuarse en la Habana, y para el domingo no hay terreno disponible.. La Tropical está ocupada mañana y tarde con el baseball profesional y el futbol.. Y el Vedado Tennis Club está cedido para el futbol americano.. Si insisten en jugar aquí, habrá que celebrar el choque en horas de la mañana, en el VTC.. El field del Ferroviario tampoco puede ser usado.. En él juego los teams de las Fuerzas Armadas.

Dicen que una de las cosas que más ha perjudicado al Hershey en su lucha con el Deportivo, ha sido el poco punch que ha demostrado últimamente el pitcher Manolo Fortes en el box.. Nosotros creemos, empero, que la presencia del zurdo Mayor en el box del Deportivo, es la mejor respuesta que puede darse en ese sentido.. Mayor inspira terror a los hitters del Hershey, y prueba de ello es que tiene dados más de 32 struck outs en cuatro juegos, casi un promedio de nueve por desafío.. Quilla Valdés ha desistido ya de pasar al profesionalismo.. El joven infield piensa continuar como amateur en 1936.. Lo mismo no puede decirse que Fortes y Felo Suárez, empero.. Creemos que los dos muchachos firmarán para jugar el año que viene del club Albany, de la Liga Internacional.. Ni el coach, ni los players del Fortuna han podido dormir desde el viernes, como resultado a la derrota recibida a manos del Hispano.. Pero, eso no quiere decir que hayan perdido su entusiasmo.. Como dice Ealo.

Ellos nunca pensaron en llevarse el campeonato invicto; por tanto, lo mismo será con una derrota que con dos!..

Sabemos que en el Fortuna están dispuestos a apostarse dinero a que en la próxima salida del team Blanqui-negro frente al Hispano, el triunfo será de la troupe del Pato Gallarreta con más de 10 puntos de ventaja.. (Parece que en el Fortuna calculan que Sesma no puede presentarse como el viernes, todos los días).. Hemos recibido carta de un hispanófilo que nos pide preguntemos por esta columna "qué se hizo de un gato negro con lazo amarillo que fué llevado el viernes al floor del CAC".

Nota: Dirigir la respuesta a Estanislao, Club Hispano, Prado 125, Habana.. Esta noche se reunirán los altos oficiales de la Liga Social, de la Unión Atlética y de la Asociación Atlética Femenina para conocer el dictamen de la comisión que ha venido estudiando la forma en que ha de registrase el famoso pacto de los tres circuitos.. No se ha anunciado donde tendrá lugar el mitin, pero en una forma u otra, la reunión será de interés!

Contando con más punch fué como el equipo de Army logró vencer a Navy en el Gridiron

En el primer quarter solamente, el team del Ejército anotó los puntos que necesitaba para apoderarse de la victoria. El team de la Marina se defendió bastante, pero, le faltó el punch a la hora buena. Detalles del gran game anual

FUE UN ALTISIMO SCORE FINAL

(ESPECIAL AL DIARIO DE LA MARINA)

FILADELFIA, Diciembre 1. (Por Correo Aéreo).—Una concurrencia de 80,000 aficionados al gridirón ha visto este año la derrota del equipo de la Marina frente a la mula del Ejército. Ayer sábado hizo frío extraordinario por Frankdyn Field. Los abrigos se impusieron, pero, los muchachos de West Point, parecieron más despiertos que nunca y antes de que la troupe de la Marina pudiese reponerse del susto recibido anotaron en el primer quarter el número suficiente de puntos para triunfar con facilidad.

El scorer final del partido anual, que ha sido uno de los más interesantes de la historia, terminó con score de 28 por 6 a favor del equipo militar.

Desconcertados y decaídos ante el monumental ataque desplegado por el poderoso team de Army, que valió por más de un punto por minuto durante el primer tiempo, el team de la academia naval, reaccionó, y dominó durante el último tiempo a sus fuertes y casi victoriosos rivales.

El obstáculo con que tropezó el team de la Marina en su contrarata que estuvo en su mismo team, siendo éste la falta de punch para anotar, perdiendo brillantes oportunidades en los momentos decisivos, en los cuales un touchdown tal vez hubiese cambiado por completo la decoración. Hábilmente guiados por el veloz Grove y el consistente Monk Meyer, los regulares del team de Army atacaron con tal fuego y seguridad en sus jugadas que prácticamente aseguraron el triunfo en el primer tiempo.

Menos de tres minutos habían pasado desde el comienzo del juego, y en su segunda jugada después de haber tomado posesión de la bola, cuando los Cadetes dejaron suelto a Brove, y con una brillante corrida a lo largo de los sidelines, avanzó 80 yardas para anotar el primer touchdown y marcar con ésto el inicio de la derrota mayor que Navy ha sufrido a manos de West Point en una serie de años.

El mismo Grove, recibió un pase de 23 yardas de Monk Meyer, y corrió 10 yardas sin ser molestado para el segundo touchdown.

A los pocos minutos, Clint (Tarzán) recibió otro soberbio pase de Meyer y con una serie de fakes logró avanzar 30 yardas para anotar el último touchdown de Army durante este emocionante primer quarter.

Todo ésto llevó a cabo en menos de 15 minutos, mientras los fanáticos de Navy contemplaban sin habla los acontecimientos. Bill Grohs guía de los Cadetes, atravesó la línea de los contrarins para marcar el cuarto y último touchdown de los futuros generales, después de una serie de brillantes corridas del sensacional "Mono" Meyer, que se destacó como el héroe del juego. Grove pateó por el punto extra, y también lo anotó, contribuyendo a la victoria con 16 puntos.

Pero la decoración cambió con la misma rapidez en el segundo half, y desarrollando un salvaje ataque los guardia marinas se soltaron siendo Jack Schmidt el ariete que con una serie de brillantes corridas dió el ánimo a su team, pero penalties, pases interceptados y fumbles mantuvieron al team de la Marina sin chance, después que ganancias a través de corridas y pases, estaba calculado que daría la victoria a Navy, limpiando la enorme ventaja acumulado por Army en los comienzos del juego.

Bajo enorme presión y cansándose rápidamente, los "hombres de hierro" de Army se quebraron, pero un último esfuerzo en la defensa, fué lo suficiente para anotarse la victoria.

Schmidt burlando a los tackleers enemigos con rara habilidad, anotó el único touchdown de la Marina, en el último quarter del juego. Navy anotó más primeros downs que Army, pero no aprovechó las oportunidades de anotar que se le presentaron, mientras que Army, que cada más que tuvo cinco oportunidades, aprovechó cuatro de ellas que le valieron bien para la victoria. Navy tuvo oportunidades brillantes en el primer tiempo y el último half, dominando casi todo el tiempo a Army, pero la falta de punch para anotar le costó el juego.

Mucha seguridad en los pases, combinados con un gran trabajo de piernas y una gran demostración de blocking, fué la clave de la que se valió Army para triunfar.

Corresponsal

THE LINEUPS

ARMY	POS	NAVY
Schuler (C)	L E	Fike
Eriksen	L T	Ferrar
Smith	L G	Zabriskie
Clifford	C	Robert Shaw (C)
Negrason	R G	Morrell
Wolf	R T	M Miller
Stromberg	R E	Soucek
Grohs	Q S	Pratt
Meyer	L H	Case
Grove	R H	King
True	F B	Schmidt

POR PERIODS:

ARMY	27	7	0	0	28
NAVY	0	0	0	6	6

SCORING: Army, Touchdowns, Grove 2, True Grohs; Points form iry after Touchdown, Grove 4 (Placekicks) Navy Touchdown, SchmidQt

Breve Ojeada Histórica Sobre la Educación Física

(Continuación)

(Por el Profesor HEIDER)

La Educación Física en los Institutos de Segunda Enseñanza, viene considerándose obligatoria en éstos desde la Real Orden de 14 de Octubre de 1896, enviada a Cuba en 27 de Agosto de 1897. En ella hay muy bellas cosas y más, para aquel tiempo y, de haberse cumplido en su verdadero espíritu, otro hubiera sido el estado actual de la Cultura Física en tales centros.

Por esta ley era obligatoria esta materia durante dos años. Se debía llevar una ficha antropométrica en cada alumno; habían de dar **clases diarias** y todo alumno libre o incorporado debía demostrar haber cumplido lo establecido, igualmente que los alumnos oficiales.

El artículo 58 dejaba puerta de escape a todas estas disposiciones pues al que no se le diese certificado por mala conducta o falta de aplicación en Junio, se le debía expedir en Septiembre.

Al cambiar de gobierno nuestro país en 1899 se mejoró la disposición anterior por la Orden núm. 212, haciendo obligatoria la gimnasia en tres cursos en lugar de dos, y los ejercicios militares en los dos siguientes que completaban el ciclo de estudios.

Así mismo se disponía en ella que cada Instituto contaría con un gimnasio y un profesor en la materia, y la falta de certificado a estos respectos implicaba la no otorgación del título de Bachiller.

Se mejoraba la disposición anterior, otorgando premios en igual proporción al resto de las asignaturas y se recomendaban **actos públicos** de estas disciplinas en las fechas patrióticas del 10 de Octubre y 24 de Febrero. Esta ley fué **tan efectiva** como la anterior y prueba de ello es que todavía en la actualidad el único plantel de este género que posee un gimnasio es el de la Habana y debido a donación particular del doctor Parajón, Catedrático entonces de esta materia.

En cuanto al profesorado desconozco hasta el presente que ocupase el cargo ningún titular de Educación Física aunque sí sabemos de algunas personas que aunque desconocedoras profesionalmente de la materia pusieron una gran dosis de buena voluntad en el desempeño del cargo una vez en posesión de él. Pero con eso no basta.

El certificado no fué exigido y prueba de ello tenemos, que salvo rarísimas excepciones, ningun plantel privado, aún los más famosos, contaban con profesor en la materia y sin embargo, entonces como 25 años más tarde los títulos seguían expidiéndose sin llenar este requisito que marca la ley, y este estado dura hasta el decreto 1480 de 7 de Septiembre de 1926, cuya importancia trascendentalmente nefasta a Cuba con otras disposiciones contemporáneas de la misma índole, tratamos en párrafo aparte, por concernir a la nación entera y no de estos centros en particular.

La Universidad. Todo individuo que llega a este centro en una nación moderna tiene que pasar por una preparación elemental de 5 a 7 años de duración, y otra superior que oscila según los países de 4 a 7 años, lo cual da un promedio de diez años de estudios durante los cuales es rigurosamente obligatoria la gimnasia. Esta práctica durante el tiempo señalado, cuando es bien hecha, crea en el individuo la **necesidad** de su continuación y el convencimiento de su conveniencia. Por ello al llegar a las Universidades, aunque no es obligatoria su práctica —aunque en ciertas ramas como la Pedagogía debiera serlo— existen en todas ellas las "Asociaciones Gimnásticas" (Akademische Turnvereine) y deportivas que llenan este fin con una mayor libertad. En Cuba no empezó a suceder esto hasta el 1915, en que bajo la Presidencia del General Menocal, al que cabe esta gloria, se le cedieron los terrenos que hoy ocupa el Stadium Universitario, que entonces se llamaron Campo de Sport y creó la **Comisión de Sport Universitaria.** En Noviembre de 1916, se cede a esta institución y para deportes náuticos, el Castillo de la Chorrera, y en 1918 adquiere y dona el Estado, los terrenos que hoy forman el Stadium Universitario y se transforma la **Comisión de Sport** en **Comisión Atlética de la Universidad,** por acuerdo de 23 de Enero de 1922, continuando al frente de la misma el Dr. Aragón, que lo era anteriormente y que con un donativo provincial de $20.000, comienza la construcción del Stadium, y con un crédito de $40.000 que concedió el Congreso pudo continuar las obras. Por último logra dicha **Comisión Atlética** tener vida propia al conseguir por la Ley de 27 de Octubre de 1923 la matrícula deportiva.

La práctica de los deportes se generaliza en este centro principalmente en los varones, que en general **sin preparación** básica consiguen en muchos casos maravillosos resultados debido al excelente material innato que hay en el cubano; pero ¡ay!, como consecuencia de esta falta de base, estos triunfos son fugaces y muchas veces fatales para el individuo; vemos con tristeza que, como decimos en Cuba, el 90 por ciento de nuestros atletas quedan "quemados" y su duración deportiva es la del humo, unas veces por esta causa y otras por falta de dirección adecuada.

En cuanto a las hembras, llegan en su casi totalidad a este centro, desconocedoras de los deportes de su sexo y esta es la causa de que a pesar de tener un material excelente opimo, no hayan brillado mundialmente como deben y merecen las mujeres cubanas que afortunadamente parecen empezar a despertar en este sentido y para las que auguro glorias en un futuro no lejano si se las **atienden** como merecen.

N. de la R.—Esta es la segunda parte del breve resumen de la Educación Física en Cuba, que el Profesor Heider considera como necesaria para dar comienzo a sus consideraciones. En el próximo artículo, que verá la luz el jueves, terminará la abreviada historia de la evolución de esta materia en nuestro país y el sábado comenzará a entrar de lleno en la materia.

Lea ¡ALERTA! al mediodía y el AVANCE por la tarde

SELECCIONES HIPICAS

1—Prissy Toro, Hig Socks, Phill R.
2—Dunora, Round O., Doramelia.
3—Bon Mot, Noreda, Red Eva.
4—Race Cape, Camagüey, Wee B.
5—Lillian M. K., Hopi, Camp Boss
6—COOLEY, Indiazen, Mis Subtle
7—Conna, Potentate, Meeting-Place

Lea ¡ALERTA! al mediodía y el AVANCE por la tarde

Adolfo Luque y Silvino Ruiz mañana en duelo

El viejo maestro del box está seguro de que reaparecerá con éxito en el Campeonato

(POR DOMINO)

Según Frederick Lieb, Sports Editor del «Evening Post» de New York, nuestro compatriota Adolfo Luque es una de esas figuras grandes del base ball que merece un puesto en el team de «Todos los tiempos».

«Luque»—dice Lieb. «Ha sido un ganador consistente en la Liga Nacional desde 1919 y aún este año de 1935 ayudó a los New York Gigantes a conquistar sus primeras victorias de la temporada como pitcher [illegible]».

Luego, hablando de las condiciones de Adolfo, el cronista americano no extiende su comentario al extremo de afirmar que el criollo pudo ser muy bien un ayudante de calibre para Terry en la última parte de la campaña, cuando Parmelee y Fitzsimmons resultaron inútiles, y el joven Castleman comenzó a desinflarse como un globo del ten cents store. Y no se oculta para asegurar que en el brazo del viejo serpentinero hay todavía curvas y rectas suficientes para marear al más diestro de los sluggers.

CHANCE PARA COMPROBARLO

Los fanáticos cubanos, que han venido apoyando con entusiasmo la actual temporada profesional de base ball, tendrán a mano un hermoso chance de comprobar si Frederick Lieb tiene o no razón en lo que dice, mañana miércoles por la tarde, cuando el «Havana Perfecto», ocupe el box del Almendares frente al Marianao en el desafío que ambos teams tienen señalado para el Stadium de la Cervecería La Tropical.

Luque mismo ha asegurado a Mike González que irá a la lomita en el partido de mañana y esto indica que el veterano lanzador se siente ya perfectamente preparado para comenzar a ganar.

Desde que llegó de los EE. UU. Luque había venido padeciendo de ligeras fiebres, pero, ya el domingo fué dado de alta por su médico particular, y esto le ha hecho pensar que desde mañana puede ser útil al Almendares ocupando su turno regular en la lomita.

LUQUE VS. SILVINO

El maestro tendrá frente a él, en su reaparición, a Silvino Ruiz, el sorprendo fenómeno que este año está pitcheando brillantemente en el campeonato. Y la pregunta indicada es ¿Cómo saldrá parado de este duelo el Havana Perfecto?

Nadie sabe pero, es un hecho cierto que Dolf brindará lucha en abundancia, dando lugar a un gran duelo de pitchers que podrá ser el número de mayor atracción en la tarde.

De Silvino no hay que hablar. Todos le conocen bien, saben la magnífica forma que sostiene este año, y conocen su espectacular actuación de siempre frente al Almendares—team que no ha podido derrotarle todavía este año.

EL GAME A LAS TRES P. M.

El juego de mañana comenzará a las tres en punto de la tarde y corresponderá a uno de los empates a cuatro carreras que registraron ambas novenas hace dos semanas.

Luque mantendrá en acción al mismo lineup que derrotó el domingo al Santa Clara en el primer juego con score de 2x1 y Joseíto dejará el que venció el domingo al Habana con anotación de tres por cero.

JUEGOS DE LA SEMANA

Esta semana, como saben los fanáticos, no habrá juego el sábado, pero la Liga General se propone hacer una bonita variación en el schedule que reultará de gran beneficio para el público.

Mañana juegan Marianao y Almendares. Y el jueves se desarrollará el tercer y último choque de la serie entre el Habana y el Marianao que se encuentran empatados. El domingo, se iniciará una nueva serie entre el Marianao y el Almendares, y es casi seguro que el lunes por la tarde se ofrezca un duelo entre Habana y Almendares.

El game del domingo se jugará en horas de la mañana, debido a que por la tarde hay futbol. Después de esa semana, volverán a celebrarse los desafíos los domingos por la tarde, durante siete semanas consecutivas.

SUNGO PEDROSO QUIERE VENIR

Sungo Pedroso, joven player cubano, que fué mascota del Almendares hace muchos años y que en cuatro temporadas se ha convertido en una estrella del juego en el back stop, sigue animado en el deseo de venir a la Habana y está loco por que le brinden un chance.

Pedroso pudiera representar una ayuda para cualquier team que estuviese falto de receptores —el Marianao, por ejemplo— y tenemos la seguridad de que encajaría prfectamente para resultar uno de los hitters más consistentes del championship.

Y sabemos que está dispuesto a venir siempre que le paguen el pasaje.

CAMBIOS DEL ALMENDARES

Como dijimos ayer, Luque quiere hacer cambios en el Almendares. El viejo manager no está nada conforme con la actuación de algunos de sus jugadores y ha dicho que si no vuelven en sí dentro de pocos días, realizará una alteración en el line up para sentar o despedir a los que no se estén comportando debidamente.

Luque quiere ganar, y cree que tiene team para salir airoso, pero, si los muchachos no le responden entonces dejará en libertad al que esté entorpeciendo la buena marcha del conjunto y buscará a los hombres que sean necesarios para ganar.

«Yo no quiero traer americanos»—ha dicho Luque en estos días. «Pero, si los cubanos no me juegan bien y no me guardan el trainning, despediré a quien sea, y traeré a los yankees que hagan falta para ganar el pennant».

FOOT-BALL

Louisiana Normal 6; Southwestern (LA). 0.
Mississippi College 0; Millsaps 0.
Merger 19; Ogletdhorpe 0.
West Virginia 19; Loyola (LA). 19.

M.E.C.D. 2016

DR. EUWE TIENE VENTAJA SOBRE ALEKHINE EN EL CAMPEONATO

VEDADO TENNIS Y CUBANELECO TRIUNFARON ANOCHE EN LOS GAMES DE BASKET

SPORTS DIARIO DE LA MARINA SPORTS

AÑO CIII — LA HABANA, MARTES, 3 DE DICIEMBRE DE 1935 — PAGINA QUINCE

TOPICOS FUTBOLISTICOS

Por PETER

—Algo que salió mal.
—Los gallegos, leaders.
—El tiempo perdido.

El emplanador, o algún tipógrafo de la imprenta nos echó a perder en parte nuestra reseña de los juegos del domingo en el Stadium Cerveza Tropical. Los párrafos que dedicamos a la llegada de Pelayo Cuervo, algunos de ellos fueron sacados, y uno apareció al final, otro en otra plana como si fuera un entrefilet, de muy mal gusto por cierto y otros seguramente fueron al caldero. Y era precisamente lo que justificaba el título de la información, la cual quedó deslucida por ese motivo.

Lo que más nos contrarió fué precisamente el párrafo que salió como entrefilet, pues esas líneas parecían como una censura a Luisito González Moré, el speaeker del Stadium Cerveza Tropical, con quien nos ligan viejos lazos de amistad, y por tanto nunca ha sido nuestra intención molestarlo, y mucho menos, cuando no hay motivo.

Nosotros, efectivamente, escribimos esto:

«Luisito González Moré, se fué a Guataquería llamando deportista 100 por 100 a Pelayo Cuervo, y hasta le dedicó un número musical».

Pero luego decíamos algo que no salió:

«Eso está bien. Pero nosotros esperamos ahora a que el señor Pelayo Cuervo se encuentre en la Alcaldía de la Habana, para que haga patente ese calificativo que le endilgó Moré en presencia de Ramón Crusellas de José Pagliery de nuestro estimado amigo y compañero Serpa, y de toda la gran concurrencia que había en el Stadium Cerveza Tropical.

Ahora tenemos al Deportivo Centro Gallego en el primer lugar del Concurso por la Copa «La Cotorra». El team de los Alacranes tiene seis puntos, y le siguen con cinco, Hispano y Juventud Asturiana, quedando después Iberia y Olimpia, empatados a cuatro puntos.

Este empate se resolverá el próximo domingo en el Stadium Cerveza Tropical, pues ese día, a primera hora se enfrentarán Olimpia e Iberia.

Y después jugarán Juventud Asturiana e Hispano, que se discutirán la estancia del primer lugar, ya que, como los galaicos no juegan, quedarán con seis puntos.

Estando el score 2x1 a favor del Iberia, observamos el domingo que los jugadores de Juventud Asturiana, en lugar de apurar el juego, hacían todo lo contrario.

Por dos ocasiones, mientras se aclaraba a cual de los dos equipos pertenecía hacer el saque de out, un jugador de la Juventud tenía el balón en sus manos, y al saber que el «throw in» pertenecía al Iberia, en lugar de entregar el balón en las manos del jugador adversario, lo tiraban hacia atrás en señal de desagrado.

No se daban cuenta, los muy tontos, que esa táctica era la que más convenía al Iberia, que era el que estaba arriba en la anotación.

Es decir, que muchas veces los jugadores, le hacen más daño a su equipo que los mismos árbitros con sus decisiones equivocadas.

Observamos también el domingo que por dos ocasiones, hubo jugador del Iberia, que para retrasar el juego, una vez que se había pitado un **free kick**, le daba un patadón a la pelota para ponerla lejos del jugador contrario.

Desde luego, vimos también al referee mirar para el reloj, dando la sensación de que llevaba el tiempo perdido lastimosamente, para luego agregarlo al final, pero el match terminó a la hora reglamentaria.

Alfonso no descontó ningún tiempo perdido. Ni envió a la ducha a los jugadores que tal hicieron, que era lo que debió haber realizado.

Sabemos que es potestad de los árbitros, descontar o nó, el tiempo que intencionalmente se pierde, pero eso está puesto así en las Leyes del juego, porque cuando la anotación es muy elevada, de nada vale el jugar los minutos que se han perdido, pero en un match, cuya anotación es de 2x1, nos parece que se hace obligatorio jugar el tiempo perdido. ¿Estamos?

Esta noche habrá reunión del Comité Directivo de la Federación de Futbol de la Habana.

La reunión ha de ser tranquila porque no se registraron incidentes en los partidos del domingo.

Ayer domingo recibió cristiana sepultura el cadáver del padre del jugador Palacios, del Olimpia, fallecido el sábado pasado.

Enviamos nuestro más sentido pésame al jugador olimpista, que es por cierto uno de los que más se vienen distinguiendo por su entusiasmo en el juego.

FUE UN EXITO LA CHARLA DEPORTIVA QUE SE DIO EN GUINES

Muy interesante resultó el inicio de la charla deportiva que bajo los auspicios de la «Organización Deportiva Amateur de Cuba»», hubo de celebrarse en el día de ayer en la simpática villa de Güines, en los salones de la Sociedad «Bella Unión». El señor Angel Suárez Rocabruna, secretario de la Organización, explica el motivo de la misma, las cuales tienen por objeto impulsar lo más posible, a la juventud hacia la práctica de los deportes y la educación física por los beneficios que ello le reporta en distintos aspectos. El señor Cabrera Torres habló sobre la «Cultura física en la antigüedad». El profesor Felix Ayón desarrolló un bonito e ilustrativo tema: «La cultura física en relación con los deportes». El Dr. Juan Jerez Villarreal sobre «El culto que se le rendía a los ejercicios físicos en Grecia» y finalmente «Rutas Deportivas» de Adolfo Font, jefe de las planas de sports de «El País», en las cuales señala el camino que debe seguir la juventud y los ciudadanos que aman a Cuba y ambicionan verla ocupar el puesto que merece entre los pueblos más cultos y educados del orbe.

EN MEMORIA DE MASSAGUER

Se cumplen hoy tres años de la muerte de nuestro querido compañero Joe Massaguer, que fué durante muchos años jefe de las planas de sports de «El Mundo». Por esa razón la Empresa de Oriental Park dedica una carrera a su memoria. La última de la tarde, en la que competirá un grupo muy bueno, integrado por Sun Envoy, Conna, Potentate, Mr. President, Prettylass y Meeting Place. Potentate irá con Hill a bordo y si el muchachito sigue las instrucciones de su cuadra es posible que logre obtener la primera victoria de su vida como jinete. Meeting Place con Perdía a bordo será de nuevo un contrario de alta consideración.

Espléndida fiesta que comenzará a las 2 y 45.

COMENTARIOS DEPORTIVOS

(Por «LANK» LEONARD)

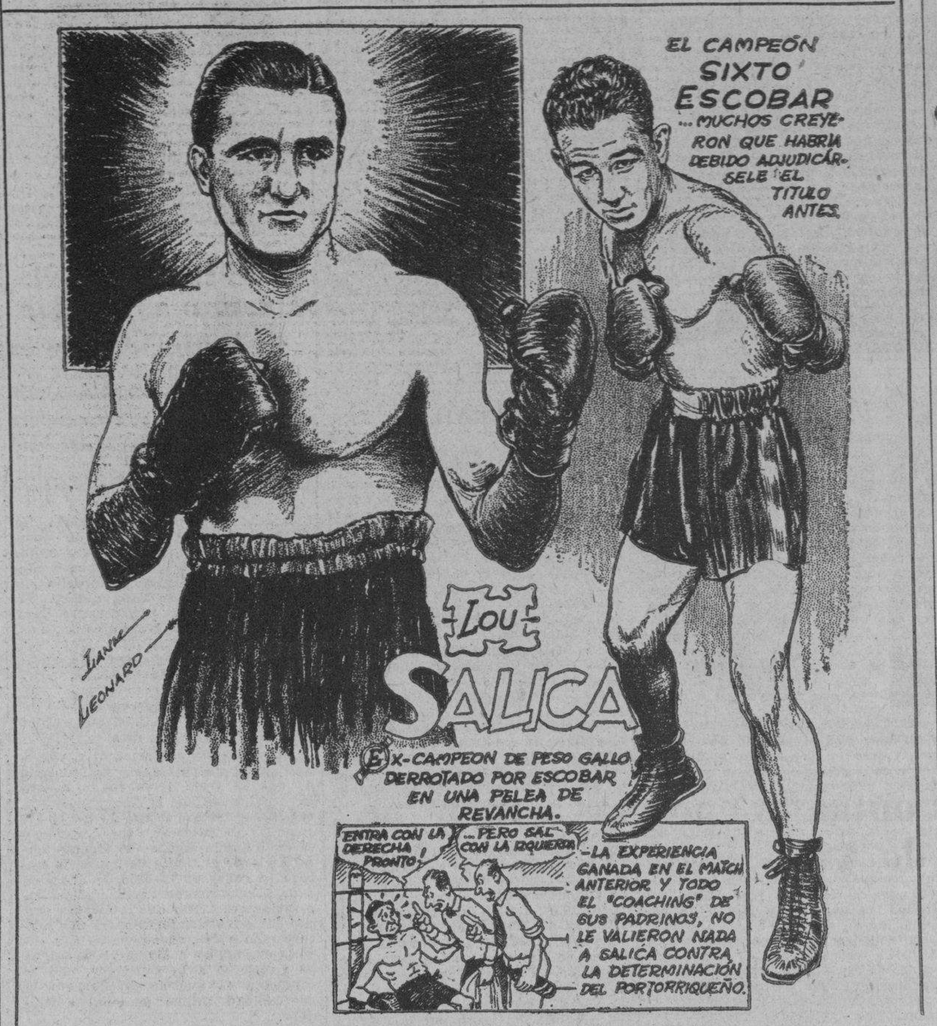

DIMINUTOS GIGANTES DEL RING

Si en algún caso es aplicable la paradoja que encabeza estas líneas, es este en la división del peso gallo. Hacía mucho tiempo que Nueva York no demostraba gran interés por los boxeadores pequeños, pero la pelea de revancha de Lou Sálica y Sixto Escobar causó tal espectativa que fué necesario emplear para ella el Madison Square Garden, que se llenó de bote en bote.

Fué una de las peleas más sensacionales que ha presenciado su corresponsal. La primera pelea, en que Sálica recibió la decisión fué también muy reñida. Escobar la llevó ganada decisivamente hasta los dos últimos rounds, en que Sálica se rehabilitó admirablemente. Debido probablemente al resurgimiento a última hora del chico de Brooklyn, los jueces rindieron su decisión en su favor lo que vino como una desagradable sorpresa para los que habíamos presenciado la superioridad del portorriqueño durante la mayor parte del encuentro.

Para la revancha, Escobar no quiso dejar dudas de su superioridad, en tanto que Sálica trataba de todo corazón por justificar la decisión anterior. El resultado fué una de las peleas más reñidas de la época, con el entusiasmo de los espectadores sostenida durante cada minuto de todos los quince rounds. Hubo un aterrizaje, por parte de Sálica, en el tercer round: el chico de Brooklyn estuvo en la lona durante cerca de catorce segundos gracias a una «cuenta larga» al estilo de la pelea Dempsey-Tunney. Parece que en esta ocasión el «time-keeper» había estado dormido, si tal cosa fuera posible en vista del entusiasmante match... O tal vez sería que le robaron el reloj mientras estaba interesado en los acontecimientos que se desarrollaban dentro del ring.

Escobar es un boxeador espectacular. Se desliza, se esquiva y llueve golpes rápidos en todas direcciones, de una manera que indica su maestría en el arte del pugilismo. Y más importante, tiene un golpe derecho fenomenal. Alcanzó prominencia en los Estados Unidos al derrotar a Bobby Leitham en Holyoke por knockout. Era un match en que el portorriqueño había entrado como «repuesto» de un boxeador que no pudo pelear esa noche. Pero pocas semanas más tarde repitiendo el knockaut en Montreal demostró que no había sido simplemente un golpe afortunado.

Sálica es también un boxeador admirable, con un record limpio. Los dos nos hacen recordar a los «diminutos gigantes» de otra época: Jack Sharkey el pequeño, «Enano» Smith, Joe Lynch, Pete Herman, etc.

Güines continúa invicto en la justa de la Liga Social

El Ferroviario sólo ofreció resistencia en el primer half, pues después fué superado

Aceptable el programa de basket de anoche en el floor del Deportivo Asturias. En el primer juego el Asturias dominó durante todo el tiempo al Cuba Nueva y no tuvo problemas.

En el segundo juego el Ferroviario empezó con mucho vapor en el primer half los güineros tiraron mucho al aro sin anotar y estuvieron un poco locos. En el segundo, entró a jugar el "Polaco" Díaz y abrió metiendo cinco puntos en los primeros cinco minutos del juego; después, con su presencia, el juego fué un paseíto. Alemán las tiró como quiera y de donde quiera. Díaz parece ser el alma del team. En cuanto entró en juego se le quitó la locura a los güineros y empezaron a jugar basket. Un total de 41 puntos anotó el Güines en ese segundo half para ganar fácil el desafío, que muchos consideraron pudiera resultar una sorpresa. El Ferroviario se agotó y perdió todo su almidón para resultar una muy mansa paloma.

GUINES

	Fig	Fog	Fc
E. Alemán, Fg.	8	2	3
A. González, F.	5	2	2
G. Rubí, C.	1	0	0
C. Hernández, G. ..	0	1	3
R. Suárez, G.	0	0	3
R. Cuesta, Gf.	3	0	1
A. Díaz, C.	6	1	1
I. González, G.	2	1	2
Totales	25	7	15

FERROVIARIO

C. Carreño, F.	5	2	1
J. Alsina, F.	1	4	1
M. Rubio, C.	1	2	4
A. Urrutia, G.	0	1	3
R. Suárez, G.	1	0	3
I. Ruiz, G.	0	2	3
A. García, G.	0	0	0
Totales	8	11	15

Resultado:
Güines. Primer half: 16. Segundo half: 41. Total: 57.
Ferroviario. Primer half: 14. Segundo half: 13. Total. 27.
Referee: O. Campuzano. Umpire: R. Azcárate.

ASTURIAS

	Fig	Fog	Fc
E. Santalla, F.	2	1	2
M. Penoman, F.	1	1	1
L. Santana, C.	4	3	3
I. Luis, G...	4	2	1
O. Suárez, G.	1	4	3
O. Daubar, F.	0	0	2
T. Rodríguez, G. .. .	1	0	1
R. Prego, F.	0	0	0
Totales	13	11	13

CUBA NUEVA

	Fig	Fog	Fc
J. Fernández, F. ...	2	0	1
G. Hernández, F. ..	1	1	3
F. López, C.	5	1	2
M. García, G.	3	3	4
R. Rabasa, G.	0	0	2
I. Figuera, G.	0	0	2
A. Ruiz, F.	0	0	1
F. Menéndez, F. ...	0	0	1
Totales	11	5	16

Resultado:
Asturias, Primer half: 24. Segundo half: 13. Total: 37.
Cuba Nueva. Primer half: 16. Segundo half: 11. Total: 27.

GRAN PROGRAMA SE DARA HOY EN EL VIEJO FRONTON

Magníficas combinaciones saldrán a la cancha para ofrecer a los fanáticos una onche de pelota vasca de enorme interés. Los pagos de ayer fueron muy jugosos

Con bastante facilidad, Faura y Goyo le ganaron el primer partido de anoche, en el Jai Alai, a Ochoa menor y Aguiar. Estos últimos estuvieron desafortunados, y por eso no pudieron salir adelante.

Salazar se llevó de carreteilla la quiniela de apertura.

En el segundo partido jugaron Guernica y Ulacia, contra Vallejo menor y Mailuquiza.

En este partido se jugó bastante bien hasta el tanto 20.

El debutante Guernica lució muy bien, es de los rematadores, y aunque no pudo vencer, es posible, con toda seguridad que luzca mucho en próximos partidos. Nos parece que el muchacho cuando esté más familiarizado con la cancha, hará un gran papel.

La segunda quiniela se la llevó Alvarez.

En el tercer partido, uno de los debutantes, el delantero Aguinaga jugó un horror, venciendo en compañía de Mir, a Esquivel y Garramiola.

RESULTADO OFICIAL DE LA FUNCION CELEBRADA ANOCHE

PRIMER PARTIDO

	Tantos
Faura y Goyo, blancos . .	17
Ochoa menor y Aguiar, azules	25

Ganadores: BLANCOS.

PRIMERA QUINIELA

	Tantos	Pagos
1—Malluquiza	1	$ 3.43
2—Goyo	0	5.79
3—Salazar	6	3.08
4—Guernica	0	6.61
5—Vallejo menor . .	0	8.42
6—Ulacia	0	8.42

Ganador: SALAZAR. Pagó a:

3.08

SEGUNDO PARTIDO

	Tantos
Guernica y Ulacia, blancos .	23
Vallejo menor y Malluquiza, blancos .. .. .. iza.....SHAOINN azules	30

Ganadores: BLANCOS.

SEGUNDA QUINIELA

	Tantos	Pagos
1—Mir	1	$ 6.23
2—Garramiola	5	4.67
3—La Paz	1	4.15
4—Aguinaga	2	5.10
5—Esquivel	4	5.34
6—Alvarez	6	5.61

Ganador: ALVAREZ. Pagó a:

5.61

TERCER PARTIDO

	Tantos
Aguinaga y Mir, blancos . .	30
Esquivel y Garramiola, azules	17

Ganadores: BLANCOS

PROGRAMA OFICIAL PARA LA FUNCION QUE SE CELEBRARA ESTA NOCHE

A LAS 8 Y MEDIA

PRIMER PARTIDO, A 25 TANTOS: Iturrino y Solá, blancos, contra Paco menor y Escarza, azules. A sacar, ambos, del cuadro 10, con ocho pelotas finas.

PRIMERA QUINIELA, A 6 TANTOS: Ignacio Vallejo, Elizondo, Ferrer, Mendizábal e Irigoyen III.

SEGUNDO PARTIDO, A 30 TANTOS: Irigoyen III y Vallejo, blancos, contra Ignacio y Mendizábal, azules. A sacar los primeros del cuadro 9 y medio y los segundos del cuadro 10, con ocho pelotas finas.

SEGUNDA QUINIELA, A 6 TANTOS: Alvarez, Eguibar, Millán, Aguinaga, Salazar y Guernica.

TERCER PARTIDO, A 30 TANTOS: Millán y Alvarez, blancos, contra Juanito y Salazar, azules. A sacar, ambos, del cuadro 9 y medio, con ocho pelotas finas.

Caen los Tigres por segunda vez frente al Vedado

Cancio Bello, enviado al game a última hora, encestó los puntos que decidieron: 19x16

Emilio Cancio Bello, que hasta ayer no había hecho nada en favor de su team, despertó anoche de su letargo cuando fué enviado al juego activo por el Vedado, en las postrimerías del encuentro que celebraba su equipo con el Atlético de Cuba, y decidió la victoria encestando cinco hermosos puntos.

Gracias a este rally inesperado, los Marqueses pudieron vencer anoche al team de CAC, con un score de 19 por 16, siendo ésta la segunda vez consecutiva que los azules superan a sus eternos rivales en el campeonato junior.

Con anterioridad a la entrada de Cancio Bello, Contreras, Crucet y Fufirito habían anotado muy buenos puntos para sostener a los Marqueses en la batalla, en tanto que Noble e Infiesta habían realizado el mejor esfuerzo anotador de los vencidos.

Este match de Marqueses y Tigres no resultó todo lo bueno que se esperaba. En él se jugó discreto basketball. Pero, a pesar de eso interesó a todo el mundo y presentó esa lucha característica en todas las batallas que efectúan ambas entidades.

En el primer juego de la noche los eléctricos del Cubaneleco dispusieron con relativa facilidad del team del Teléfonos, ganándoles con un score de 48 por 25.

Un total de 19 canastas encestaron los eléctricos en este choque, siendo Antigas el líder del ataque con cinco. Manolo Quintela sólo pudo anotar dos, en tanto que Trompeta Mesa conectó tres, lo mismo que Carlos Duquesne, que ingresó en el juego activo.

CUBANELECO

	Fig	Fog	Fc
A. Antigas, F.	5	0	1
C. Duquesne, F.	3	1	1
A. Deschapelles, C. .	2	1	3
A. Costales, G.	3	1	1
O. de la Torre, G. ..	0	1	1
M. Quintela, F.	2	2	0
M. Mesa, G.	3	2	0
R. Corratgé, G.	1	0	0
Totales	19	8	1

TELEFONOS

	Fig	Fog	Fc
J. Gómez, F.	4	0	2
A. Pérez, F.	3	2	2
R. Revilla, C.	1	0	1
N. Sánchez, G.	2	0	2
J. Navarro, G.	1	1	2
A. Mesa, F.	0	0	0
A. Reyes, C.	0	0	1
J4 Pagola, G.	0	0	2
A. Zarragoitia	0	0	0
Totales	11	3	12

Resultado:
Cubaneleco. Primer half: 19. Segundo half: 27. Total: 46.
Teléfonos. Primer half: 19. Segundo half: 6. Total: 25.

ATLETICO

	Fig	Fog	Fc
H. García, F.	1	0	0
A. Revoredo, F. ...	0	0	0
C. Noble, Gf.	2	1	3
M. Sarría, G.	9	1	2
A. Gálvez, G.	1	1	1
L. Bures, F.	0	1	0
F. Infiesta, G.	2	0	2
Totales	6	4	8

VEDADO

	Fig	Fog	Fc
A. Gutiérrez, F. .. .	1	1	2
A. Crucet, F.	1	2	3
A. Contreras, C. .. .	2	0	0
G. Araoz, G.	1	1	1
R. Perkins, G.	0	0	1
L. Goicoechea, F. ..	0	0	0
E. Cancio Bello, C. ..	2	1	0
Totales	7	5	7

Resultado:
Atlético. Primer half: 8. Segundo half: 8. Total: 16.
Vedado. Primer half: 8. Segundo half: 11. Total: 19.

DERROTO EUWE AL DR. ALEKHINE PARA TOMAR OPORTUNA DELANTERA

LA HAYA, diciembre 2. AP.—La vigésima quinta partida de ajedrez que han celebrado el doctor Alexander Alekhine y el doctor Max Euwe, por el campeonato del mundo, se jugó hoy hasta terminarse y correspondió al doctor Euwe, que ganó en 45 movimientos.

Como resultado, ahora el doctor Euwa marcha a la cabeza de la competencia por primera vez, con un score de 13 por 12.

Quedando solamente por celebrar cinco partidas, el doctor Euwe necesita tan sólo 2 puntos y medio para ganar el campeonato.

Mañana se jugará la vigésima sexta partida.

ConvocaColumbus para una justa de natación invernal

Todos los atletas podrán tomar parte en los eventos que se ofrecerán el 22 de Diciembre

Por la presente se convoca para un Campeonato de Invierno Natación Individual, en las categorías junior y senior masculinas y libres femeninas, que se efectuará en la piscina del Columbus Y. C., el sábado 21 de Diciembre a todos los clubs, colegios o nadadores libres de la República, y que se regirá de acuerdo con las siguientes bases.

BASES

1—Podrán participar en estos concursos de natación, todo atleta que sea miembro de una sociedad o colegio legalmente constituido que hayan practicado la natación en fechas anteriores a esta convocatoria.

2—Para estos campeonatos habrá dos categorías —Juniors y Seniors masculinas y categoría libre femenina.

3—Serán considerados juniors para estos concursos, todo atleta que lo hubiere sido al comenzar la temporada de 1935, según el reglamento de la Unión Atlética de Amateurs de Cuba.

4—Habrá medallas de oro, plata y bronce, para los ganadores de los tres primeros lugares de cada evento en cada una de las categorías masculina y femenina.

5—Se donará una copa de plata para cada equipo conquistador de un primer lugar en relevo junior o senior, y también habrá una copa de plata para el mayor acumulador de puntos de cada categoría, que pasarán a ser propiedad del ganador.

6—Ningún competidor podrá participar en más de tres eventos en cada categoría, no contándose el relevo como evento.

7—La inscripción es completamente gratis en los eventos individuales en todas las categorías, no así en relevo, donde tendrá que abonar $4.00 cada equipo competidor en cada categoría.

8—Las distancias y orden de los eventos serán los siguientes: Categoría Junior, 80 mts. libre; 100 metros de pecho, 300 mts. libre; 80 mts. de espalda; y relevo Medley de 3x80 metros (espalda, pecho y libre).

Categoría Femenina: 60 mts. libres; 60 mts. de pecho, y 40 mts. de espalda.

Categoría Senior: 100 mts. libre; 200 mts. de pecho; 100 mts. de espalda; 500 mts. libre; Diving de tres metros, y Relevo Medley de 3x100 metros, (espalda, pecho y libre).

9—El plazo de inscripción vencerá el jueves 19 de Diciembre a las cinco p. m., en caso de que hubiere necesidad de eliminaciones, éstas se efectuarán por tiempo, sin celebrar finales.

10—La comisión organizadora se reserva el derecho de elegir los jueces, así como también tomar cualquier acuerdo en beneficio de los intereses de estas competencias y el buen desenvolvimiento de las mismas.

P. MIRANDA, Comisionado de Natación.

En el Columbus Yacht Club, Marianao 26 de Noviembre de 1935.

Un encuentro de atracción se ofreee esta noche en el segundo del "Habana-Madrid

Sarmiento y Epifanio contra Constante y Montes. En otros turnos habrá muy buenos encuentros. Las quinieas muy bien combinadas. Los pagos de ayer fueron bastante buenos

Terminada la fiesta de celebración del segundo aniversario, se aprestan los Empresarios y los pelotaris del Habana-Madrid a continuar sus triunfos y a mejorar todos los aspectos de la temporada en ese popular frontón.

Y nos obsequian esta noche con un programa muy atractivo, en que figura como número principal, de fuerza y emotividad, un combate más entre Montes y Epifanio. Raro es el partido que juegan estos muchachos que no produce emoción entre los fanáticos. El último que tuvo lugar el viernes si la memoria no nos falla resultó de una alti-baja escalofriante, quedándose los perdedores en 27 ras una recia batalla.

Hoy la cosa promete resultar tan llena de sensación como en la gran mayoría de las ocasiones en que se miden estos colosos; Montes jugará con Constante y sacará del catorce el delantero, mientras Sarmiento será el compañero del Maestro y sacará del catorce y medio.

Buendía y Cubota tienen partido de honor en el inicial. Y partido reñido será a juzgar por la buena forma de los dos zagueros y porque los delanteros trabajarán arduamente.

En el tercero Labat mayor y Aníbal se medirán con Pascau y Bernal. Un match interesante y reñido.

Buena función será la de esta noche en el Habana Madrid.

HABANA-MADRID

Programa de la función de esta noche que comenzará a las 8.30.

Primer partido a 25 tantos: Ortega y Buendía, blancos, contra Girón y Cubota, azules. A sacar ambos del catorce y medio.

Primera quiniela a 6 tantos: Ortega, Buendía; Girón; Cubota; Aníbal; Pedrito.

Segundo partido a 30 tantos: Sarmiento y Epifanio, blancos, contra Constante y Montes, azules. A sacar los primeros del catorce y medio y los segundos del catorce.

Segunda quiniela a 6 tantos: Sarmiento; Epifanio; Constante, Labat mayor; Pascau y Bernal.

Tercer partido a 30 tantos, Labat mayor y Aníbal, blancos, contra Pascau y Bernal, azules. A sacar los primeros del catorce y los segundos tarde a las cinco, con sermón.

RESULTADO OFICIAL DE LA FUNCION CELEBRADA ANOCHE

PRIMER PARTIDO

	Tantos
Girón y Azpeitia, azules . . .	20
Salvador y Aníbal, blancos .	25

Ganadores: BLANCOS.

PRIMERA QUINIELA

	Tantos	Pagos
1—Salvador	2	$ 2.32
2—Aníbal	1	2.26
3—Girón	0	3.17
4—Azpeitia	6	1.70
5—Ortega	0	5.28
6—Labat mayor . . .	1	1.40

Ganador: AZPEITIA.

SEGUNDO PARTIDO

	Tantos
Ortega y Labat menor, blancos	30
Ugalde y Betancourt, azules .	11

Ganadores: BLANCOS.

SEGUNDA QUINIELA

	Tantos	Pagos
1—Labat menor . . .	0	$ 1.64
2—Ugalde	0	1.58
3—Betancourt	0	6.58
4—Valenzuela	6	2.82
5—Buendía	0	2.95
6—Pascau	4	2.82

Ganador: VALENZUELA.

TERCER PARTIDO

	Tantos
Valenzuela y Buendía, blancos	30
Pascau y Labat mayor, azules	20

Ganadores: BLANCOS.

Ganó Belén el campeonato de los colegiales

Pelegrín encestó los goals que decidieron la justa para el Colegio de Belén

El colegio Belén es ya campeón intercolegial de basket ball entre los teams menores de 15 años. El domingo por la tarde, al invadir la ciudad de Cárdenas, los muchachos del prestigioso plantel jesuíta dispusieron del team del colegio Ariel en otro choque de enorme interés, siendo el score final del encuentro de 21 por 19.

Como en la primera ocasión, los jesuítas tuvieron que venir de atrás para apoderarse del triunfo. El Ariel tuvo una brillantísima arrancada, y logró ponerse. Al revés del primer juego, los jesuítas aseguraron el triunfo desde temprano, tomando una delantera de 11 puntos en el score en los tres primeros períodos.

Al final, sin embargo, el Ariel registró una lindísima reacción para anotar 11 puntos que pusieron el desafío en la balanza. Y se necesitó un nuevo esfuerzo de la trouppe de Campuzano para conquistar el game.

Pelegrín, no Bravo, fué el verdadero héroe de la jornada, habiendo anotado cuatro preciosísimos goals. Ruíz encestó dos muy buenos y Celorio pasó como todo un general.

Del Ariel lucieron mucho Torres y Ruíz, aparte del pequeño Barro, que realizó un bonito esfuerzo por impedir la derrota.

Ariel tendrá que jugar ahora probablemente con el team de La Salle para decidir el segundo lugar.

Nuestra felicitación a los ganadores.

Resultado:

Ariel. Primer half: 7—0. Segundo half: 1—11. Total: 19.

Belén. Primer half: 2—7. Segundo half: 10—2. Total: 21.

Referee: Raúl Argüelles. Umpire: Enrique Brú. Anotadores: Julio Fernández. Cronometrista: Joaquín Valdés Orta.

M.E.C.D. 2016

COBRARAN LOS GASTOS DE REPRESENTACION LOS FUNCIONARIOS QUE DISFRUTEN LICENCIAS ELECTORALES

Declara el Secretario de Sanidad, Dr. Anaya Murillo, que es de utilidad el concurso de la Fundación Rockefeller

Las plagas de mosquitos ha disminuído considerable debido a la labor de aquellos funcionarios. Tendrán voz, pero no voto, los industriales de la leche. Disminuyen los casos palúdicos

INFORMACION DE LA SECRETARIA DE SANIDAD

En relación con la cooperación que a la Secretaría de Sanidad vienen prestando los representantes de la Fundación Rockefeller que desde hace varios meses se encuentran en Cuba, el doctor Leonardo Anaya Murillo, Secretario interino de Sanidad, y en propiedad de Educación, hizo ayer a los periodistas las siguientes declaraciones de gran importancia:

«La cooperación que está prestando a la Sanidad Cubana la fundación Rockefeller, significa uno de los más grandes progresos sanitarios que hemos podido obtener, ya que todavía en el inicio de los trabajos, se puede observar cómo se ha conseguido controlar el mosquito, en los ensayos que se han realizado en el término municipal de Marianao, haciendo que disminuyan en proporciones considerables».

«En mi reciente visita de inspección a los trabajos realizados por la Fundación Rockefeller, pude comprobar los sistemas empleados para localizar los focos de mosquitos, vehículo los propagadores del paludismo y otras enfermedades, así como lograr exterminarlos, haciendo que zonas que constituían verdaderos focos infecciosos se conviertan en lugares limpios y sanos.

«No se conoce por el pueblo cubano todavía la intensa labor que está realizando la Sanidad con la cooperación de los Delegdos de la Fundación Rockefeller, en pro de la salud pública. Y es necesario que hagamos justicia a hombres como el doctor Carr, que viene día tras día laborando de una manera extraordinaria en la alta dirección de esta campaña, profiláctica, que se extenderá próximamente a toda la República.

El doctor Anaya Murillo, terminó diciéndonos:

«El plan de saneamiento general que fué bordeado por el Gobierno del Coronel Mendieta, será cumplido, ya que para ello contamos con la cooperación tan eficaz y de tan positivos resultados, que nos está brindando la Fundación Rockefeller».

EL PROBLEMA DE LA LECHE.—Bajo la presidencia del Secretario interino de Sanidad, doctor Anaya Murillo, en su Despacho, se reunieron ayer los funcionarios del Departamento y el Presidente actual de la Comisión Técnica Nacional de la Leche, con asistencia, también de los doctores Domingo F. Ramos, Director de Sanidad; Rivero Agüero, Letrado Consultor, Rodríguez Barquín, Jefe de Despacho de la Dirección de Sanidad; Martín Iriarte, Jefe de Despacho de la Secretaría y José L. Pessino.

Después de un amplio cambio de impresiones se llegó a la conclusión de que en el proyecto de Decreto-Ley que tiene redactado ya el doctor Anaya Murillo y que posiblemente será presentado hoy en la sesión del Consejo de Secretarios, figuren en la referida Comisión Técnica, elementos técnicos de las Secretarías de Sanidad, de Comercio y de Agricultura y que los representantes de la industria y los vaqueros tengan voz, pero no voto.

20,802 PALUDICOS.—Según nos informó ayer la Dirección de Sanidad, el número de atacados de paludismo en la República ascendía a 20,802, lo que significa una disminución de 158 casos en las últimas 24 horas. En cuanto a la Fiebre Tifoidea, existían 266 casos; y, solamente cuatro de Poliomielitis Anterior Aguda, con vista de haber sido dados de alta los niños Agustín Castañedo, de Aguada de Pasajeros; Marta A. Leyva, de Victoria de las Tunas y Fermín Bejerado, de Pinar del Río.

LA INTERVENCION GENERAL DE LA REPUBLICA DICE QUE SOLO A ELLOS SE LES DEBEN ABONAR

Una compañía británica ha solicitado que se le envíen los datos concernientes a las deudas de Cuba hasta el año de 1934. Un americano quiere un peso de la Revolución

NOTICIAS DE LA SECRETARIA DE HACIENDA

La Secretaría de Gobernación consultó a la Intervención General de la República, por conducto de la Secretaría de Hacienda, si los funcionarios con licencia electoral podrían percibir los gastos de representación que les corresponden por el Presupuesto alegando que tres Secretarios de Despacho, el Subsecretario del Trabajo, varios Gobernadores, Alcaldes y otros funcionarios habían cobrado los referidos gastos. No así los Gobernadores, por tener entendido el Secretario que dichos gastos debían ser abonados a los sustitutos.

La Intervención General de la República evacuando la consulta dice que dichos gastos deben ser únicamente abonados a los funcionarios con licencias electorales, toda vez que continúan en el desempeño de sus funciones y que en modo alguno deben pagarse a los sustitutos, ya que la Ley terminantemente lo prohibe.

DATOS SOBRE LA DEUDA.—La Compañía inglesa The Exchange Telegraph Co., de Londres, se ha dirigido al Secretario de Hacienda interesando si es posible, los datos relacionados con la ascendencia de la deuda interior y exterior de Cuba, hasta diciembre del año 1934 o fecha posterior.

También solicita datos sobre los ingresos y gastos calculados en los presupuestos en junio de 1935.

Dichos datos son impresos en tarjetas que corresponden a 60 países hasta ahora y son suministrados a la mayoría de los Bancos, Corredores, Comerciantes, Compañías de Seguros y Financieros.

QUIERE UN PESO DE LA REVOLUCION.—El Rev. Hugo E. Hartmann, desde Nueva Gerona, Isla de Pinos, solicita del Secretario de Hacienda la entrega de uno de los pesos de la revolución, que tienen una cabeza de mujer en el anverso y el escudo de la República en el reverso, pagando la cantidad que le corresponda, con propósitos numismáticos.

REINTEGRO POR GIROS POSTALES.—En la mañana de ayer se reunieron con el Director General de Contabilidad Sr. José Luis Beruff Mendieta, el Secretario y Subsecretario de Comunicaciones, tratando de reintegro a distintos países por concepto de Giros Postales, cuyos pagos se llevarán a cabo dentro de breves días.

PAGO A EMPLEADOS TEMPOREROS.—Una comisión de empleados de Juntas Electorales estuvo ayer en Hacienda tratando con el Subsecretario Dr. Luis Vidal, sobre situación de fondos para el pago de los empleados temporeros que aún no han percibido sus haberes.

TIERRAS DEL ESTADO.—El Secretario de Justicia ha comunicado al de Hacienda que ha sido elevado al Fiscal del Tribunal Supremo el expendiente relacionado con la reivindicación o inspección de la finca Jutinicú o Sacra Familia.

También ha pasado al Ministerio Fiscal la denuncia formulada por Candelario Castillo contra la Compañía Azucarera Maisí, por usurpación del realengo número 3.

ESTAFO A SU COMPATRIOTA

El asiático Guillermo Chiu, vecino de Campanario 11, dió cuenta a la Policía, que su compatriota Chin Chan Sam, vecino de Dragones número 80, se apropió de la suma de 116 pesos, que le había entregado para que comprara unas mercancías.

Información Telegráfica
DEL INTERIOR DE LA ISLA

Por nuestros corresponsales al través del hilo directo del DIARIO

MATANZAS

HOMENAJE AL INGENIERO SR. FRANCISCO DUCASSI

JOVELLANOS, Diciembre 2—DIARIO. Habana.—En horas de la tarde de ayer, llevóse a efecto un gran Homenaje, rendido al ingeniero señor Francisco Ducassi, por las obras de reparación de la calle Martí, que se están llevando a cabo y que unirán este pueblo con la ruta Central. Más de dos mil personas recorrieron las calles, en compañía del señor Ducassi, y terminó esta manifesión con un banquete ofrecido en los portales del hotel «Nuevo Comercio», organizado de manera brillante por los componentes del Club Rotario de la localidad. Asistieron al mismo el Gobernador Provincial, doctor Lorenzo Delgado, el doctor José Manuel Gutiérrez, Alfredo Izaguirre Hornedo, el doctor Mario Martínez Moreno y otras distinguidas personalidades, las autoridades civiles y militares, y representaciones de todas las entidades radicadas en ésta.—Prast, corresponsal.

SANTA CLARA

EL DELEGADO ADMINISTRATIVO DE OBRAS PUBLICAS EN CIENFUEGOS

CIENFUEGOS, Diciembre 2—DIARIO. Habana.—Durante el sábado y el domingo, viistraon esta ciudad, el capitán Hernández, Ayudante Naval del señor Presidente de la República y Dlegado Administrativo en la Secretaría d Obras Públicas, acompañado del Director General del Departamento; del Jefe de Construccions Civiles y Militares, señor Varela; del Jefe de Despacho de este Negociado, señor Rodríguez Feo; del arquitecto señor Raúl Otero, del propio Negociado, quienes inspeccionaron los edificios del Hospital Civil, y la Jefatura de Sanidad, cuyas obras de reparación comenzarán en breve, o sea la reconstrucción del primero, y la de las plantas altas en el segundo, con cargo al crédito de 23 mil pesos, concedido para las mismas. También estuvieron haciendo estudios sobre el edificio que ha de construirse en los terrenos, destinados a la Sanidad Marítima y policía de este sector, en cuyo lugar existe hoy un edificio ruinoso de la época colonial. También visitaron el edificio de la Aduana, que necesita urgentes reparaciones.

El Director de Obras Públicas con sus acompañantes, hicieron un recorrido po rel Malecón y el Paseo del Prado, los que serán objeto de estudio, para dsarrollar el proyecto ejecutado por el señor Otero, para la total reconstrucción y embellecimiento de esa vía que seráun a de las mayores, y más hermosas de las existentes en nuestras grandes ciudades. Los visitantes fueron obsequiados por el Presidente de la Cámara de Comercio, señor Luis Emilio Hernández, con un banquete.

El Club Rotario ofrecióles en la mañana de ayer un almuerzo en la Casa social del Yacth Club.

REPARTO DE FRAZADAS.—El Ayudante del Presidente, Capitán Hernández, repartió entre los damnificados del ciclón una importante cantidad de frazadas, que regaló con dicho objeto el conocido hacendado, don Antonio González de Mendoza.

LA PLANTA DE FILTROS.—El Director de Obras Públicas, nos informó de que se estaba haciendo los estudios, para el proyecto de construcción de la Planta de Filtros para el Acueducto de esta ciudad, recomendado por el experto sanitario doctor Juan A. Coscullula. Calcúlase su costo de esta obra en unos 50 mil pesos. El pueblo de Cienfuegos muéstrase agradecido por el interés que en su favor viene demostrando el Gobierno del coronel Mendieta, en pro de la realización de esas obras por las cuales piene el pueblo cienfueguero clamando desde hace muchos años.—Obdulio, corresponsal.

DALIA IÑIGUEZ OFRECERA UN RECITAL

CAIBARIEN, Diciembre 2.—DIARIO. Habana.—Dalia Iñíguez, la genial y admirada recitadora cubana, ofrecerá esta noche un recital, en el teatro «Cervantes». Hará su presentación el profesor Baeza. El Alcalde Municipal la ha declarado huésped de honor, obsequiándola con un Champagne de Honor.—Treto, corresponsal.

ORIENTE

EL FONDO DE LOS NECESITADOS Y LA CIUDAD AGRICOLA DE LA HABANA

SANTIAGO DE CUBA, diciembre 2. DIARIO. Habana.—Ha causado asombro general en esta, que se pretenda hacer la Ciudad Agrícola de la Habana, con los fondos de los indigentes, mientras estos se abandonan en toda la República, a pesar de estar contribuyendo a este fondo toda la nación, sin que hasta ahora se hayan beneficiado solmente los necesitados de la capital de la República.

.. SOLICITANDO UN CREDITO ..

La señora Purificación González, se ha dirigido a la Asociación Unión Invasora de Mujeres, que está formada por más de tres mil asociadas, solicitando del Secretario de Sanidad, que se aplique un crédito de tres mil pesos mensuales para mantener el Hospital Infantil de esta ciudad, que confronta un serio problema económico, estando afiliado a la Asociación Cívica de Beneficencia. Espérase que el Secretario doctor Anaya evite que tenga que cerrarse esta institución que atiende a los niños pobres. Ya se ha cerrado una sala, rebajándose el personal, con grave perjuicio de los niños necesitados.

PROTESTA DEL CONSEJO DE VETERANOS.—El Consejo Territorial de Veteranos, celebró sesión con la asistencia de treinta y cuatro Delegados, del resto de la provincia, acordándose una protesta contra la orden dictada por la Secretaría de Gobernación, del desalojo del local, por la disputa entre esta y otra Delegación constituída en esta ciudad, reconocida por el Consejo Nacional de Veteranos. El local aludido sirve actualmente de refugio a numerosos veteranos sin lugar.

MUERTO DE UN BALAZO PARA ROBARLE

En la finca «Santa Ana» en el poblado de Cacocum, apareció muerto de un balazo en la sien izquierda, el hortalicero español, Juna Francisco Ibañez Pérez. El hecho se cometió para robarle el dinero que tenía. No han sido detenidos los autores.

ELECCIONES EN EL GREMIO DE ESTIBADORES.—Con el mayor entusiasmo ha celebrado sus elecciones el Gremio de Estibadores y Braceros de la Marina, resultando electo Presidente, Raul Luna Beltrán, Secretario-Tesorero, Pastor Palacios; Secretario de Actas, Manuel Ducanger; Secretario de Correspondencia, Pedro Griñán; vocales: Alfonso Riveri, José Fonseca, Juan Castillo y José Valiente. GARCIA. Corresponsal.

SANTA LUCIA, Oriente, Diciembre 2.—DIARIO. Habana.—El Teniente del Ejército Constitucional, Amador Hechavarría, Alcalde de facto de Gibara, acompañado del sargento Mesa, y de Manuel Alberty, nos visitó dándonos cuenta del proyecto que acariciaba, de constituir el Comité «Amgios del Pueblo» para abordar distintos problemas de utilidad para el Término.

Celebrada la reunión de las clases vivas, en el teatro con dicho fin, tuvo la iniciativa la mejor acogida, pronunciando discursos el teniente Hechavarría, Manuel Albert y Salustiano del Campo. Constituído el Comité con el mayor entusiasmo, marcharon con el mismo objeto a Fray Benito, Potrerillo, y otros lugares, causando gran entusiasmo los proyectos del Alcalde.

Han dado comienzo los trabajos de reparación de los Ingenios, y los de las colonias que se preparan para la zfara.—Campos, corresponsal.

DOCE PENAS DE MUERTE PARA DOS EX MILITARES

SANTIAGO DE CUBA, Diciembre 2.—DIARIO. Habana.—El Tribunal de Sanciones ha señalado para el día 15 la vista del juicio que se sigue contra el ex coronel Luis del Rosal —que se halla preso en el hospital militar—y contra el excapitán Giraudy, por los lamentables hechos cometidos en el término de San Luis cuando se alzaron numerosos revolucionarios, a la cabeza de los cuales se hallaba Antonio Guiteras. El Fiscal ha interesado para cada uno de los procesados, seis penas de muerte.

LIBERTADO UN SUPUESTO «SECUESTRADOR» DEL BUSTO DE CAPDEVILA.—Hoy fué puesto en libertad el joven Guillermo Relis, sobre el que existían sospechas de que se hubiera apoderado del busto d Capdvila. El doctor Bravo Corroso había presentado recurso de habeas corpus a favor de dicho joven, pero fué puesto en libertad antes de que esta gestión surtiese efecto.

PROXIMA VELADA DE «LUZ DE ORIENTE».—La sociedad «Luz de Oriente» celebrará el próximo día 7 una velada conmemorativa, estando el panegírico de Maco a cargo dl doctor Carlos Martínez Anaya.

CAMPAÑA CONTRA EL JUEGO PROHIBIDO.—Las autoridades santiagueras vienen dando una fuerte batida al juego prohibido. Hoy han ingresado en el vivac municipal catorce boliteros.—García, corresponsal.

Se ha reanudado el estudio de la estructuración del Banco Agrario para que sea realidad muy pronto

La Cámara de Comercio de Manzanillo solicita que se rebaje el descuento que cobran los Bancos por pagar los cheques en plata. Los aranceles de la hilaza

NOTAS DE LA SECRETARIA DE COMERCIO

Con motivo de las gestiones que han venido realizando los colonos, después de la magna asamblea celebrada recientemente en la provincia oriental, y en la que se acordó solicitar del Gobierno que activara la creación del Banco Agrícola, indispensable para el mejor desarrollo de las actividades comerciales, en estos últimos días, según la impresión que recogimos ayer en la Secretaría de Comercio, se ha reanudado el estudio relativo a la estructuración de ese importante organismo.

Tenemos entendido que por la Secretaría de Comercio se han dado las órdenes oportunas a fin de que se les remita copia del proyecto de ley redactado por el experto americano en Banca Agrícola, Mr. Earl W. Schultz a todos los señores Secretarios de Despacho, quienes dedicarán en seguida atención a este asunto.

LA CAMARA DE COMERCIO DE MANZANILLO PIDE LA REBAJA DEL 1-4% QUE COBRA EL CLEARING HOUSE SOBRE LAS CUENTAS EN PLATA.—En la Secretaría de Comercio se ha recibido un escrito de la Cáamara de Comercio de Manzanillo, comunicando que en la sesión ordinaria celebrada el día 23 de Noviembre último por la Junta Directiva de ese organismo, se acordó solicitar de la expresada dependencia su apoyo para obtener la rebaja de la comisión de 1-4% que vienen cobrando los Bancos asociados al Havana Clearing House por los cheques de cuentas en plata, fundándose para hacer tal petición, entre otras razones, en la nueva emisión de billetes cubanos o certificados de plata que está en circulación.

La referida petición será estudiada por la Secretaría de Comercio, habiéndose trasladado al Negociado correspondiente para que rinda el informe necesario.

PIDEN LA REBAJA DE LOS ARANCELES A LA HILAZA.—Ayer visitó la Secretaría de Comercio el Sr. Elio Miró, quien en representación de la casa Mata Bolinaga y Cía., radicada en el ultramarino pueblo de Regla, que se dedica a la fabricación de alpargatas, entrevistándose con el Lcdo. Whitmarsh, Jefe de la Sección de Comercio Exterior de esa dependencia, de quien recabó la rebaja de los impuestos arancelarios que gravan a la hilaza yute, materia prima que se emplea en la confección de alpargatas.

TOMO TINTA RAPIDA

En el Primer Centro de Socorro fué asistida de graves síntomas de envenenamiento, Sara Diéguez Jiménez, de 15 años y vecina de Casa Blanca, la cual fué encontrada tirada en el suelo, en Egido y Zulueta.

Lo joven dijo que con ánimo de

El Secretario de Obras Públicas ha podido apreciar el mal estado de la carretera Guanajay-Cabañas-B. Honda

Se han estudiado sobre el terreno algunas reformas que se han de hacer en la Perla del Sur. Los obreros piden que se les dé trabajo completo durante esta quincena

NOTICIAS DE LA SECRETARIA DE OBRAS PUBLICAS

Terminados los proyectos de reparación para la ruta de Guanajay, Cabañas y Bahía Honda, el Secretario de Obras Públicas, que como dijimos el sábado había decidido hacer una excursión por la misma, ha podido apreciar las necesidades de llevar a cabo las obras que desde hace mucho tiempo vienen gestionando las fuerzas vivas de esos pueblos, por ser imprescindibles para el mayor auge de los mismos. El señor Echarte se propone acometer esas obras hasta su terminación. Las administraciones anteriores, casi nada se habían preocupado de esa importantísima ruta pinareña, que es ahora objeto de suma atención por parte del actual Secretario.

VISITAS RECIBIDAS.—Durante la mañana de ayer recibió en su despacho el Secretario de Obras Públicas, diversas visitas, de entidades que fueron a interesarse por la ejecución de distintas obras. Hasta cerca del mediodía, permaneció despachando los asuntos oficiales con los jefes de Negociado, y con el Jefe del Despacho de la Secretaría, señor Gerardo Pérez Puelles, retirándose temprano para asistir al Consejo de Secretarios.

SOBRE LAS OBRAS DE CIENFUEGOS.—El Capitán doctor Carlos O. Hernández, Delegado Administrativo del Presidente de la República en la Secretaría, ha regresado de Cienfuegos, acompañado del ingeniero De Sola, Director General de Obras Públicas, del Jefe de Cnostrucciones Civiles, señor Enrique Luis Varela, del señor Raul Otero, Arquitecto y autor de los planos de embellecimiento y reforma del Paseo del Prado y Malecón, el cual se debe a la iniciativa del capitán Hernández, del señor Oscar Rodríguez Feo, Jefe del Despacho de Construcciones Civiles y Militares, y de otros funcionarios.

La visita dedicada a la Perla del Sur, tuvo por motivos estudiar sobre el terreno la ejecución de esas impodtantes obras, así como las del Hospital y obras de la zona marítima, y la Jefatura de Sanidad. Gratamente impresionados regresaron dichos señores, del adelanto de las obras que allí se están eecutando, a las que se sumarán en breve estas que se estiman de urgencia para los grandes intereses de dicha población.

LA PLANTA DE FILTROS DEL ACUEDUCTO DE CIENFUEGOS.—También es objeto de sumo interés la instalación de la planta de filtros en el Acueducto del Hanabanilla en Cienfuegos, para garantizar a dicha ciudad el abastecimiento de agua de buena calidad, evitando que cada vez que por las lluvias crece el caudal del río, tengan que distribuír agua turbia, con peligro del arrastre de gérmenes nocivos a la salud.

A este problema ha dedicado su atención el señor Secretario, cuando recientemente visitó dicha población, y ahora el capitán Hernández, también ha prestado la debida atención a esa sentida necesidad.

LOS OBREROS DE OBRAS PUBLICAS.—Continúan haciendo gestiones los obreros de Obras Públicas, para que se les dé trabajo fijo durante esta quincena, en atención a las Pascuas, debido a que la supresión de algunos días en cada quincena, les tiene en precaria situación, y desean llevar un aliciente a sus humildes hogares en tan señalados días.

Los obreros esperan que el señor Secretario procurará por todos los medios posibles complacerles en los ruegos formulados a ese fin.

EN EL NEGOCIADO DE CONSTRUCCIONES.—Intensa actividad se advierte en el Negociado de Construcciones Civiles y Militares, ultimando los planos de las obras aprobadas que figuran en el plan proyectado por el Departamento, para ser acometidas en breve, cumplimentándose los deseos del señor Presidente de la República y del secretario de dejar dicho plan terminado para el 20 de mayo, como ha prometido a los que han venido gestionando esas obras.

LOS CASOS DE URGENCIA.—Fué presentado ante Urgencia Número Uno, en el día de ayer, César Vilar Aguilar, acusado de injuriar al Gobierno en un artículo del periódico «Confederación», del cual era director técnico; el acusado negó que tuviera conocimiento de dicho artículo por cuanto que era director técnico y no tenía responsabilidad de loq ue publicaba que no llevara su firma.

Contestando a su defensor, el doctor Carlos Muñoz Hernández, dice que cuando se publicó dicho periódico se encontraba en la ciudad de New York, presentando documentos que acreditaron tal afirmación; ante la prueba presentada el Fiscal retiró la acusación dictando el Tribunal la absolución del acusado. También fué juzgado en un segundo juicio de infracción del Decreto Ley 51, y del cual resultó absuelto, por alegar el doctor Carlos Muñoz, la excepción de cosa juzgada.

Asimismo resultó absuelto el ex Capitán de la Marina de Guerra Nacional, Ramiro Fernández Araoz, acusado de injurias a las autoridades, consistente en que le dijo a un Sargento de la Marina de Guerra Constitucional qu algún día sería Oficial, ya que laas clases que cumplen con su deber tienen derecho a serlo.

También fueron absueltos, Esteban Beltrán Morales, de tenencia de armas, defendió el doctor Gerardo de Villiers; Juan Díaz Otero y Juan García Remedios, de propaganda sediciosa; Ramón León Rodríguez, de tenencia de armas; Eloísa Fernández Valdés y Manuel Santos Murguía, de injurias; defendiendo el doctor Armando Rabell; Juan Mendiola Calderón, Elodia Pérez Matos, José H. Ortega, Julio Frías López y José Luis Cárdenas, de propaganda sediciosa; defendió el doctor Héctor J. Garcini.

Es autorizado un ingenio a trabajar durante 56 horas

Le es imposible contratar a más obreros. Oficina recaudadora para el Fondo de Maternidad

DE LA S. DEL TRABAJO

Aprobó ayer el Sub-Secretario del Trabajo, doctor Cueto, el dictamen emitido por el doctor Gustavo Angulo, Asesor Jurídico del Departamento, contestando una solicitud del propietario del central Parque Alto, ubicado en Rodas, el que solicitó permiso para trabajar los domingos y días festivos, o sea 56 horas semanales, basándose en que dicho ingenio sufrió grandes desperfectos, de consideración, cuando el último ciclón.

El doctor Angulo, previo estudio del problema, en el dictamen que aprobó ayer el doctor Cueto, dice:

«No habiendo conforme dice, personal supletorio utilizable en la zona de que se trata teniendo en cuenta la proximidad de la fecha señalada para dar comienzo a la molienda en los ingenios de fabricar azucar y considerando que la legislación vigente permite elevar el límite de horas de trabajo en casos de trabajo de urgencia o de fuerza mayor en la medida necesaria para evitar que la marcha normal del establecimiento sufra una perturbación grave, cual sería en este caso la demora en comenzar la safra, es de accederse a lo solicitado, con la condición de que si se presenta la oportunidad utilice personal adicional».

NUEVA OFICINA.— Ayer, en la planta baja de la Secretaría del Trabajo (Edificio del Capitolio Nacional) quedó inaugurada la nueva Oficina de Recaudación de la Junta Administrativa de la Caja de Maternidad Obrera de la Habana, en la cual pueden todos los contribuyentes solicitar los modelos de declaraciones juradas para el pago, el que puede hacerse en efectivo, checks certificados o giros postales.

También se dispuso ayer que por el Registro de Contribuyentes, comprobado quienes no verifiquen sus aportaciones al referido Fondo de Maternidad, solicite del Secretario del Trabajo se imponga la penalidad del duplo de la cantidad a pagar, de acuerdo con la Ley vigente.

Para la Oficina de Recaudación de la Caja de Maternidad, se viene construyendo un casilla metálica, como la de los bancos .

El problema de la distribución de las materias primas estudiado por el ministro de Cuba en Bruselas

Bélgica está necesitada de que se resuelva este grave problema, porque su vida industrial depende de lo que se le envía del exterior para transformarlo industrialmente

El Negociado de Ciudadanía y Migración de la Secretaría de Estado expidió en el día de ayer los siuuientes documntos:

Pasaportes: Aurora Padró y Fríos, María Sánchez, Armando Trucios y Ramos, Eulalia García y Carrillos, Amparo González y Valdés, Teresa Then Tobal.

Certificados de Nacionalidad: Elvira Arredondo y Betancourt, Herminia Marín y Sánchez, Gonzalo Fernández y Martínez, Joaquín Barrena y Pardo, Maurillo Tarcedo y Puentes, Fernando Bridat y del Riesgo, Ernestina Camús y Valdés, Juana Martínez, Mario García y Alfaro, José García y Alfaro, María Clarens y Figueredo, Amalia Bosch y Núñez, Margarita Giraud y Lauderman, Ana Lauderman y Pulio, Edgardo Martín y Cantero, Andrés Arteaga y Meneses.

Cartas de Naturalización: Manuel Méndez y Díaz, Domingo Mercado y Rivera, Luis Un Yao Asin, Mario Un Yao Asin, Carlos Goldberg, José Skrande Bozan, Noszek Machium Perviz, Ragis Waxser, Pedro Pellareno y Pou, Joaquín Rebolledo y Bustamante, Baldomero Díaz y Fernández, Manuel Varcárcel y Fernández, Silverio Pañart y Arias, Pablo Motilva y González, Muti Abdulih Hamideh, Carmen Eyaralde y Churruca, Gil Weidz, Samuel Gwirtzman y Teby, Carlos Pérez y López, Basilio García y Lenza, Luis García y Suárez, Ramón Eng Gou, Antonio Chao Cao.

LA DISTRIBUCION DE MATERIAS PRIMAS.—De un brillante informe diplomático remitido a la Secretaría de Estado por el Ministro de Cuba en Bélgica, doctor Pedro Martínez Fraga, tomamos los interesantes datos siguientes:

«La intensidad de la emoción que en este país ha provocado el conflicto del Mediterráneo, y la atención general que el favorable desenvolvimiento de la crisis económico financiera demanda, no han sido suficientes para que la opinión pública belga haya desoído, o preste escaso interés, a las voces autorizadas que, especialmnte en Inglaterra y en los Estados Unidos, se vienen levantando en favor de una justa y equitativa distribución internacional de las materias primas.

Bélgica es una nación esencialmente industrial, y como la pobreza de su territoiro, por una parte, y el modesto desarrollo de su colonia del Congo, por otra, la privan, salvo raras excepciones, de materias bases indígenas, constituye la mejor y más fácil adquisición de las mismas, el fundamento de su capacidad transformadora.

Esta preocupación, ligeramente aliviada en virtud de la política devaluatoria, esto es, del aumento de importaciones en lo que va de año, ocupa, necesariamente, un plano interesante de la economía nacional.

Ese aumento, en efecto, es una de las consecuencias de la devaluación del franco y no significa, por tratarse en su mayor part ede materias primas, desventaja alguna para la reconstrucción del país. Sirve de índice, al contrario, para el mejor desenvolvimiento de su industria y marca el ritmo ascendente de esas actividades.

La complejidad de la moderna economía rechaza el concepto clásico que contemplaba, en el aumento de las importaciones, un peligro para la balanza comercial.

Los países de intenso y bien organizado turismo; los que poseen flotas mercantes; los fundamentalmente industriales, compensan ampliamente cualquier desequilibrio razonable. Ese es el caso de Bélgica.

La estadística de su importación durante el primer semestre de 1935 y, de particular manera, a partir del mes, de abril en que comenzó a regir la devaluación del franco, muestra un ascenso progresivo que la llev de 1.095 millones a 1.610 millones de francos, en el mes de mayo. Agos tos millones. Este fenómeno se pro to acusa una ligera baja de doscien duce en plena reacción favorable de la gran crisis y coincide con la notable mejoría que industrial, económica y financieramente viene experimentando el país.

No creo necesario, por lo tanto, insistir más en la importancia extraordinaria que el capítulo «materias primas» reviste para la prosperidad nacional.

Un Ministro del Imperio británico, Sir Samuel Hoare, convirtiéndose en el portaestandarte de la concepción sincera de la paz y de sus verdadros fundamentos, ha establecido, en su gran discurso de Ginebra, las premisas de lo que muy bien puede ser el comienzo de una era nueva.

Declaró en resumen que Inglaterra está dispuesta a colaborar en la obra de investigación y estudio de las materias primas y su distribución con el objeto de concertar un convenio entre productores y consumidores que asegurara la repartición equitativa de las mismas y la definitiva desaparición de todo monopolio.

No ha sido Hoare el único ciudadano inglés que de tal suerte piensa. Otra distinguida figura política de su patria, Sir Herbert Samuel, «leader» del Partido Liberal, abundando en análogos razonamientos, ha calificado recientemente el problema de las materias primas «como el verdadro problema» que deben resolver las naciones efectivamente deseosas de impedir toda guerra inmediata o futura.

Posee hondo significado el hecho de que sean dirigentes del Imperio británico, quienes de tal manera se manifiestan.

Un cuarto de superficie del globo y un cuarto de la población mundial, integran ese Imperio. De ella y su Commonwealh, Dominios y Territorios, recibe la humanidad el 98 por ciento de yute; el 90 por ciento de asbesto; el 70 por ciento de caucho; el 68 por ciento de nickel; el 62 por ciento de oro; el 47 por ciento de cacao; el 42 por ciento de lana; el 57 por ciento de zinc; el 33 por ciento de manganeso; el 22 por ciento de carbón; el 29 por ciento de platino; el 40 por ciento de trigo; el 30 por ciento de plomo; el 19 pr ciento de plata; el 39 por ciento de ganado vacuno; el 36 por ciento de ganado lanar...

Recuérdese, además, que Inglaterra dispone de la mitad de los yacimientos petrolífros del mundo y que entre sus Dominios cuenta cor el Canada, uno de los territorios más ricos del planeta, en minerales de todo orden.

Los imperativos de la Historia, superiores a los intereses particulares se abren paso, aunque después de duras y largas luchas, y aseguran progresivamente una civilización que no puede merecer tal nombre si no se cimenta en la razón y en la justicia.

La consagración inmediata o remota de los principios que eliminen de la vida internacional la conquista diplomática o armada, pacífica o violenta, de las materias primas industriales, significará la desaparición del obstáculo, del secular obstáculo que se ha alzado y se alza entre la Humanidad y la paz aproximable que, en la opinión del maestro de Konisberg, le es posible conseguir.

Un eco, de autoridad indiscutible, ha recibido en ultramar, la voz comprensiva y humana de Inglaterra. El Secretario de Estado de los Estados Unidos, Mr. Cordell Hull, economista distinguido, ha declarado, a su vez, que ante la impotencia de la guerra para resolver los males económicos, se imponía la realización de un triple esfuerzo: restablecimiento activo del comercio internacional; restauración progresiva de la estabilidad monetaria y la conclusión de un acuerdo mundial tendiente al mejoramiento de las condiciones de cambio de las materias primas importates.»

Señalada para el día 14 la vista del recurso de inconstitucionalidad por la expropiación de contrato del Martí

Pide el Fiscal que se imponga pena capital al vigilante Osvaldo Alvarez, por la muerte del joven Luis Morales. Un hombre que pasaba billetes falsos condenado a veinte años

Para el sábado 14 del corriente mes ha señalado el Tribunal Pleno del Supremo la vista del recurso de inconstitucionalidad establecido por el doctor Alberto Blanco, letrado de esta capital, a nombre de veinte y cinco ciudadanos y en el suyo propio, contra el decreto ley que dispuso la expropiación forzosa del contrato de arrendamiento del teatro Martí, alegando los recurrentes que la disposición citada infringe el artículo 33 de la Constitución que prescribe que nadie puede ser privado de su propiedad sino por autoridad competente y por causa justificada de utilidad pública, previa indemnización.

Como fundamento esencial de la controversia que plantea el doctor Blanco, como letrado director de los recurrentes, figura el que en el caso que nos ocupa no es expropiable el contrato de referencia, porque dentro de los límites establecidos «a partir de la declaración de los derechos del hombre», todas las Constituciones y la actual de la República, consagran la propiedad como una función social y que la expropiación no es más que la limitación constitucionalmente impuesta al ejercicio del derecho de propiedad en beneficio de la colectividad sin que pueda alcanzar a derechos ajenos o que no comprendan en la propiedad.

El doctor Blanco, en su escrito interponiendo el recurso, hace un amplio análisis sobre la legislación vigente en Cuba en cuanto a expropiaciones y de la significación y alcance de los contratos de arrendamiento y, también combate el decreto ley aludido, por infringir el artículo 14 de la Constitución, por el que se mantiene que las obligaciones de carácter civil que nacen de los contratos no pueden ser anuladas ni alteradas por el Poder Ejecutivo ni por el Legislativo.

Y pide, en consecuencia, que se declare la inconstitucionalidad del combatido decreto, con todos sus naturales pronunciamientos.

PENA DE MUERTE PIDE EL FISCAL PARA EL POLICIA DEL PUERTO UE DIO MUERTE A UN MENOR EN EL PUERTO.—El Fiscal de la Audiencia, doctor Francisco Ponte Domínguez, ha formulado conclusiones provisionales en la causa seguida al vigilante número 77 de la Policía del Puerto, Oswaldo Alvarez Nápoles, para quien pide la pena de muerte, por el delito de asesinato, cualificado por la alevosía, con motivo de la muerte del joven Luis Morales Rodríguez, para cuyos herederos fija la suma de dos mil pesos en concepto de indemnización.

Consta del escrito del doctor Ponte Domínguez que como a las dos y treinta de la tarde del 27 de Septimbre del actual año, en los momentos en que Morales Rodríguez se encontraba acompañado de otros amigos en la punta del último espigón del muelle de San Francisco, todos en trusa con el fin de lanzarse al agua así que zarpara el vapor «California» allí atracado y extraer los centavos que se les arrojaran por los turistas, fueron conminados a irse del lugar, por lo que se zambulleron, en cuya oportunidad el vigilante referido, procesado Oswaldo Alvarez Nápoles, molesto por la continua frecuencia de dichos jóvenes en aquel sitio, en la forma y con la finalidad descripta, desenfundó el revólver de reglamento que usa como Policía, haciendo en él varios disparos hacia donde se encontraban los mismos y a una distancia no mayor de diez metros, hiriendo con dos de ellos a Morales Rodríguez, en las regiones occipito frontal y mamaria derecha, que le produjeron la muerte dentro de las aguas de la bahía, donde no podía defenderse de la repentina agresión, siendo descubierto el cadáver en la mañana del 29 de Septiembre por el patrón Angel Carballo Corbeira.

El Fiscal aprecia en contra del procesado la agravante de prevalerse del carácter público de Vigilante de la Policía del Puerto.

OTRAS CONCLUSIONES DEL MINISTERIO PUBLICO.—El Fiscal de la Audiencia, además, ha pedido estas penas:

Seis meses de arresto mayor y multa de 500 pesos, para Antonio Chong o Antonio Lee, por daño a la salud pública, ya que el procesado comerciaba con productos heroicos y fué sorprendido por detectives de la Policía Secreta en Manrique y Dragones, ocupándole siete papelillos de morfina.

Tres años de prisión para Antonio Lee, por falsificación de giros postales ya que aparentando ser el hermano de Chin Min He, le escribió a los Estados Unidos de Norte América, logrando que le enviara un giro postal por ochenta pesos, que firmó con el nombre del dicho hermano, apropiándose de esa suma.

Tres meses y diez días de arresto para Ergio Paredes Morales, por robo en el garage de Morro 22; un año, ocho meses y veinte y un días de prisión, para Diego Bluguera, por rapto; dos años, once meses y once días de prisión, para Gustavo Alfonso Alfaro, por disparos y lesiones a María Sánchez Hernández, a la que acometió a tiros, por motivos que se ignoran, en Castillo 35, en esta ciudad y un año, ocho meses y veinte y un días de prisión por quiebra culpable, para Robert I. Wall y Louis C. Giltner, banqueros de Nueva Gerona, Isla de Pinos.

VEINTE AÑOS DE CADENA TEMPORAL PARA UNO QUE ADQUIRIO Y EXPENDIO BILLETES DE BANCO FALSOS.—La Sala Tercera de lo Criminal de la Audiencia ha impuesto la pena de veinte años de cadena tmporal, para Julio Sánchz García, al que se declara culpable del delito de expendición de billetes de banco falsos a sabiendas de su falsedad sin relación con los falsificadores. En este proceso se juzgó y condnó ya a dicha pena, a Carlos López Martínez, y se apreció a los encausados la agravante de reiteración.

LOS JUICIOS ORALES CELEBRADOS AYER.—Tuvieron efecto ayer, en la Audiencia, estos juicios orales:

Contra Joaquín García Fernández, acusado de defraudación a la Aduana, retirando el Fiscal la acusación y defendiendo el doctor Luis F. de Almagro.

Y contra Armando Roger Domínguez, por tenencia de instrumentos dedicados al robo; Homobono Mateo Guerra, por atentado; y Fernando Pérez García, por robo, para todos los que mantuvo el Fiscal, defendiendo los doctores José M. Arango, Emilio A. del Mármol y José Garcilaso de la Vega, respectivamente.

CONFIRMADOS POR EL SUPREMO DOS FALLOS EN PROCESOS POR HOMICIDIO.—La Sala de lo Criminal del Tribunal Supremo ha confirmado los fallos dictados en dos procesos seguidos por homicidio, al declarar sin lugar los recursos de casación por quebrantamiento de forma e infracción de ley deducidos por los procesados.

Uno, dictado por la Audiencia de Matanzas que impuso catorce años ocho meses y un día de reclusión, a David Gálvez Borges, que dió muerte a tiros a Oscar Valdés González, en la finca La Redonda, Calimete, Término de Manguito, por diferencias surgidas en el trabajo de la finca, de la que era mayoral la víctima; el hecho ocurrió en 15 de Marzo último.

Y, otro, dictado por la Audiencia de Oriente, que castigó con la misma pena que al anterior, a Luis Millet Pérez, autor de la muerte á tiros de José Rafael Romero Orta, el 13 de Noviembre de 1934 en una casa de guano y tablas del barrio de Pueblo Nuevo, Término de Holguín, por diferencias en los negocios.

Ha sido condenado un industrial de la Habana a pagar $1.084 é intereses a una compañia que opera con harinas

Consignaciones ne los juicios hipotecarios. Anotación de una sentencia. Pruebas en un mayor cuantía. Asuntos civiles turnados. Apelaciones, exhortos y accidentes

SENTENCIA DE DIVORCIO EN EL JUZGADO DEL CENTRO.—En el divorcio establecido por Isolina Mancilla contra Amadeo Fontebedra y Solva, que se cursa por ante el Secretario Manuel I. de la Fuente, ha dictado sentencia el señor Juez de Primera Instancia del Centro, doctor Rubio Linares, por la que declara con lugar la demanda y en su consecuencia disuelto el vínculo matrimonial existente entre ambos cónyuges, condenando en concepto de culpable al demandado.

CONSIGNACIONES EN JUICIOS HIPOTECARIOS. SECRETARIA DE FABIO GARATE.— En el Procedimiento Sumario de la Ley Hipotecaria seguido por Felix Pagés contra María Caraveda y Pérez, que se cursa por ante el Secretario Garate, se ha tenido por consignada la suma de $23,33 que deberá entregarse al ejecutante.

—En el P. Hipotecario establecido por Robert J. Mc Ardle contra José Acosta y Espinosa, se ha tenido por consignada la suma de $20.00 que deberá entregarse al ejecutante.

—En el hipotecario de Carlos M. Desvernini contra Mariano Casquero, se ha tenido por consignada la suma de $36.67 que deberá entregarse al ejecutante.

—En el Hipotecario seguido de María Agustina Díaz contra Caridad Herrera se ha tenido por consignada la suma de $23.33 que deberá entregarse a la ejecutante.

—En el Procedimiento Hipotecario seguido por Cosme de la Torriente y Jesús María Bouza contra María Alfonso y Flores, se ha señalado el día 11 del actual a las 9 de la mañana, para el otorgamiento de la escritura.

En el P. Hipotecario seguido por Oselia Núñez y Alvarez contra Carmen Andux y Tolón, se ha mandado a requerir a la ejecutante para que dentro de 30 días pague, a la ejecutante la suma de $4.000 intereses y costas bajo aprecibimiento de procederse a la subasta de una casa situada en la clle D-Strampes entre San Mariano y Vista Alegre, en Jesús del Monte.

COMPARECENCIA EN DIVORCIO.—En propio Juez y ante el Secretario Garate, y en el divorcio de Tomás Cotilla y Ramos contra Carmen Monge y Sarria, ha señalado el día 12 del actual, a las 9 de la mañana para la celebración de la comparecencia que determina el artículo 39 de la Ley de la materia.

ANOTACION DE SENTENCIA.—En el divorcio seguido por Carmen González de Bustamante y Baranda contra Julio Prats y Puig, se ha mandado a anotar en el Registro Civil la sentencia dictada en dicho juicio que decretó el divorcio, cursado por ante el Secretario Fabio Garate en el Juzgado de Primera Instancia del Norte.

PRUEBAS EN UN MAYOR CUANTIA.—El Sr. Juez del Norte ante el Secretario Garate y en el mayor cuantía seguido por Luisa Aranguena y Goitia contra Angel González Díaz, ha señalado los días 19 y 20 del actual para el examen de los testigos de la demandante.

TESTIGOS EN UNA PENSION.—En el expediente promovido por Antonia Alfonso y Benavides, en la Secretaría de F. Garate, Juzgado del Norte, se ha señalado por el señor Juez, el día 4 del actual, a las 9 de la mañana para el examen de los testigos.

PENSIONADO EL SEÑOR TRANQUILINO SARDA Y GONZALEZ.—Por auto de ayer del señor Juez de Primera Instancia del Sur, ante el Secretario José Garate, se reconoce al derecho que tiene el señor Tranquilino Sardá y González a disfrutar de una pensión del Estado cubano ascendente a $15.00 mensuales como soldado del Ejército Libertador.

CONDENADO EL SEÑOR SEVERINO RODRIGUEZ A PAGAR A LA CIA. HARINERA $1.084.—En el juicio declarativo de menor cuantía establecido por la Compañía Harinera de Alvarez, S4 A. como continuadora de Carrión y Compañía contra Severino Rodríguez, dictó sentencia con fecha de ayer el señor Juez de Primera Instancia del Este ante el Secretario doctor Perdomo Herrada, por la que declara confeso al demandado en el pliego de posiciones y en consecuencia con lugar la demanda, condenando al señor Severino Rodríguez a que pague inmediatamente a la entidad actora la cantidad reclamada ascendente a la suma de $1,084.30, de principal más los intereses legales desde la interpelación judicial y las costas.

SENTENCIA DE DIVORCIO EN EL ESTE.—El señor Juez de Primera Instancia del Este, ante el Secretario Daumy, dictó sentencia ayer declarando con lugar la demanda de divorcio establecida por Francisca Marcela Herrera contra Epifanio Ramón Lauzan.

RELACION DE LOS ASUNTOS CIVILES TURNADOS DURANTE EL DIA DE AYER

Exhortos: De Cárdenas en mayor cuantía seguido por Cueto Clains Co. contra The Cuban American Oil Company, al Sur.

De Cárdenas, en mayor cuantía, otro exhorto de Cueto Claims Co. contra la Cuban American Oil al Oeste.

De Cárdenas, en accidente a Pedro A. Santovenia López al Este.

De Cárdenas, en accidente a Felipe Santana, al Centro.

Desahucio: Enrique Bascuas y Pereira contra José López López, al Este.

Pensión de veterano: José Pilar Alvarez, al Oeste.

Jubilación: La de María Luisa Reyes y Reyes, al Norte.

Dispensa de ley: Antonio Lage y López al Este.

Aprobación de cuentas: La de los bienes dejados al morir por Bertha Partin y Ehlers, al de Almendares.

Sobre extravío: C. R. Hernández Figueroa, sobre extravío de Bonos, al Norte.

Declaratoria de herederos: De Juan Balboa y Medina, al Este.

Menor cuantía: José Carvajal y Blanco contra Angel Fajardo Rodríguez, al de Almendares.

Incapacidad: De Ramiro Pedro de los Santos y Martínez, al de Almendares.

Incapacidad: De Ramiro Pedro de los Santos y Martínez, al de Almendares.

Divorcios: Edelmira Cuervo y Valdés contra Juan F. Rubio y Suárez, al Este; Lilia de Aldey y Hernández contra José A. Alonso y Aday, al Oeste; María Luisa Gómez Vivancos contra Francisco Vives, al Este.

Accidentes del trabajo: Turnados los ocurridos a: Evelio Rodríguez, al Norte; René Villegas, al Oeste; Manuel Angel Blanco, al Este; Antonio Jiménez, al Centro; Domingo Herrera, al Sur; Ricardo F. Susidor al de Almendares; y Mario Morán al Norte.

Notificación Urgente.—El procurador Pedro Prendes y Aguiar, del bufete del doctor Miguel Angel Campos, deberá comparecer a la mayor brevedad ante el Secretario Fabio Gárate, en el Juzgado de Primera Instancia del Norte para un asunto de urgencia.

M.E.C.D. 2016

LOS CRUDOS DE CUBA SE PODIAN OBTENER AYER EN EL MERCADO DE NUEVA YORK A PRECIOS MAS REDUCIDOS

Los de Filipinas y Puerto Rico, en posiciones de diciembre y enero, se ofrecieron a 3.20 y 3.25 centavos

Pero los refinadores permanecían retraídos, aun cuando indicando que comprarían a la base de 3,15 los crudos libres de derecho, para arribar en Diciembre y en Enero

La última información recibida ayer tarde, trasmitida por «New York News Bureau», decía que el mercado azucarero de costo y flete estuvo quieto y con tono ligeramente más flojo. Añadía que los crudos de Cuba, para embarque en la segunda quincena de mes que comienza estaban disponibles a 2.22 costo y flete, «con la posibilidad de obtenerlos algo más baratos contra proposiciones en firme». Por azúcares libres de derechos, fuera de cuota, pedían 3.25, sin que los refinadores denotaran interés.

Los crudos para entregas futuras, tras de aflojar algo, adquirieron por la tarde un tono más firme, con ligeras operaciones, hasta acusar alzas netas de uno a dos puntos. El total vendido en la Bolsa de Azúcar de New York, fué de 7.400 toneladas.

El refinado no experimentó cambio, siendo ligeras las extracciones. Londres cerró quieto. Había allí crudos ofrecidos al equivalente de 0.96 libre a bordo Cuba.

La información dada por Lamborn respecto al mercado de crudos, dice como sigue:

«El mercado de crudos abrió hoy con un tono quieto, con ofertas de azúcares de Cuba, para embarque en diciembre, al precio de 2.25 costo y flete; de Puerto Rico, para embarque en diciembre, a las bases de 3.20-25, y de las Filipinas, para embarque en diciembre y diciembre-enero, a la base de 3.25. Los refinadores continuaban retraídos del mercado como compradores; sus ideas como compradores, a unos puntos por debajo de la basa de 3.15 por crudos de derechos libres, para llegadas en diciembre-enero.

LA TERMINAL DE LONDRES.—Las cotizaciones de la Terminal de Londres son:

	Cierre del 30	Cierre del 2
Diciembre	5-	4-11¾
Enero	5- 0¼	4-11¾
Marzo	5- 2¼	5- 1¾
Mayo	5- 3½	5- 3
Julio	......	5- 4¼
Agosto	5- 5½	5- 5
Diciembre	5- 7¼	5- 6¾

MOVIMIENTO EN LOS PUERTOS.—El movimiento de azúcares en los puertos de la República, durante la semana que finalizó el sábado 30 de noviembre fué como sigue:

	Toneladas
Arribos	6.326
Exportación	11.242
Existencias en puertos	186.565

DERRETIDOS Y ENTREGAS.—Los azúcares derretidos y las entregas hechas por trece refinadores de los Estados Unidos, según el Instituto Azucarero Americano, fueron estos:

Derretido.	Toneladas
Enero 1 a noviembre 23, 1935	3.700.000
Igual período año pasado	3.350.000
Semana terminó noviembre 23, 1935	60.000
Igual semana año pasado	55.000

Entregas	Toneladas
Enero 1 a noviembre 23, 1935	3.785.056
Igual período año pasado	3.419.b54
Semana terminó noviembre 23, 1935	64.518
Igual semana año pasado	69.894

Las toneladas son «largas» y el valor en crudos.

LAS EXISTENCIAS.-Las existencias de crudos en los almacenes afianzados de New York, eran ayer de 208.319 sacos, contra 208.317 el sábado.

COTIZACION «SPOT».—La cotización «spot» de Willett and Gray del 30 fué la misma de los días anteriores: 3.40.

PRODUCCION DEL JAPON.—La producción de azúcar en el Japón—incluyendo la isla de Formosa, durante la actual campaña de 1935-36 se estima en 1.251.000 toneladas de 2240 libras, valor azúcar crudo, comparado con 1.163.000 toneladas producidas en la zafra anterior, un aumento de 87.400 toneladas, o el 7.5 por 100, según avisos recibidos por Lamborn and Co., Inc., de Nueva York, desde Tokío.

La zafra actual, cuya cosecha acaba de comenzar y se espera quede completada en junio, promete ser la mayor de que se tiene «record» en el Imperio japonés. La producción del año próximo pasado, fué la mayor hasta esa zafra.

De las 1.251.000 toneladas que se anticipa se producirán en esta zafra, estímase que 1.213.000 toneladas serán producidas de caña de azúcar y 38.000 toneladas de remolacha. De la producción del año próximo pasado, 1.128.000 toneladas fueron producidas de caña de azúcar y 35.400 toneladas de remolacha. El consumo anual de azúcar en el Japón es de 965.000 toneladas

MERCADO DE GRANOS

Cierre ayer, en Chicago, recibido por el hilo directo de Luis Mendoza y Compañía:

Trigo:	
Diciembre	97¼
Mayo	96½
Julio	89
Maíz:	
Diciembre	57½
Mayo	58⅜
Julio	59⅝
Centeno:	
Diciembre	47
Mayo	50¼
Julio	51⅛
Trigo de Winnipeg:	
Diciembre	84⅝
Mayo	84⅝
Julio	89

UNDERWOOD
MAQUINAS DE ESCRIBIR
CASTELEIRO Y VIZOSO

OMNIBUS DE CAMAGÜEY
(LOS MEJORES DE CUBA)
AVISO

Hacemos saber a todos nuestros clientes y público en general que a partir de esta fecha nuestra primer salida será a las 5 a.m. en lugar de las 4.30 como figura en los itinerarios, quedando establecidas las siguientes:

SALIDAS DE LA HABANA

5.00 a. m.—Directo a Holguín.
6.00 a. m.—Directo a Santiago de Cuba.
7.30 a. m.—Hasta Camagüey.
9.00 a. m.—Hasta Camagüey.
12.30 p. m.—Hasta Santiago de Cuba.
4.30 p. m.—Hasta Santiago de Cuba.
7.00 p. m.—Hasta Santiago de Cuba. (Rapid)
11.00 p. m.—Hasta Santiago de Cuba.

HAGA siempre sus viajes en nuestros Omnibus; son los más cómodos, los de mayor seguridad, los mejores de Cuba.

Pida informes y reserve su asiento por los teléfonos M.1715 y M.4833, o en nuestra Estación en el Hotel Pasaje, por Zulueta.

HOTEL PASAJE

Cuando venga a la Habana, hospédese en este Hotel, encontrará CONFORT Y ECONOMIA. Nuestro restaurant es de primera a precios sumamente reducidos.—VISITENOS.

GODOY-SAYÁN
SEGUROS Y FIANZAS
(INSURANCE AND BONDING)
TELÉFONOS: M-9866. M-9867.
AGUIAR 77.
HABANA. CUBA

COTIZACIONES

NUEVA YORK, diciembre 2. AP.—Cotizaciones de la Bolsa de Nueva York:

Acciones: 1.518.780.

Bonos: $11.968.600.

Cotización de la Peseta

La peseta española se cotizó al cierre del mercado de ayer, a razón de 7.31.52 por dólar.

Cotización del Franco

El franco francés se cotizó ayer, al cierre del mercado, a razón de 15.15 por dólar.

Cotización de la Libra

La libra esterlina se cotizó ayer, a razón de $4.93⅝.

BOLSA DE NUEVA YORK

(Cierre de ayer por el hilo directo de Luis Mendoza y Compañía)

—A—	
Am. Radiator	20⅝
Adams Expr.	9¼
Air Reducc.	169
Alaska Jun.	15⅝
Alleghany	3⅛
Allied Chem	160¾
Allis Chal.	33
Amer. Can	137¾
Am. Car Fou.	29⅜
Am. F. Pow.	6⅝
Amer. Ice	7⅞
Amer. Inter.	10
Amer. Loco	24½
Am. P. Light	7⅝
Amer. Smel.	60⅛
Amer. Sugar	53
Am. Sug. p.	136½
Amer. T. and T.	154½
Am. Tobac. «A»	99½
Am. Tobac. «B»	101
Am. W. Works	18¾
Am. Woolen	9¼
Anaconda C.	24⅞
Atchison	53⅛
Atlan. Coast	33¾
Atlant. Ref.	23⅝
Ass. D. Goods	16⅝
Auburn Auto	37⅝
Aviat. Cor.	4½
Amer. Bank	43¼
Amer. Metal	29⅞
—B—	
Baldwin Lo.	4½
Balt. and Ohio	16⅛
Bendix Avi.	19⅞
Best and Co.	54
Beth. Steel	47¼
Borden Co.	26¼
Briggs	50
Brook Man.	42
Byers A. M.	17⅞
—C—	
Can. Pacif	11
Cann. Mills	39½
Case T. Mach	97
C. de Pasco	57½
Ches. and Ohio	51¼
Chi. R. Isl.	2
Chrysler	80¾
Coca Cola	91
Comm. and Sout	2½
Congoleum	42
Cons. Cigar	10
Cons. Gas	31⅛
Cons. Oil	10
Cont. Can	90½
Cont. Oil	26¾
Corn Prod.	69
Coty Inc.	6
Cuba Co.	1¼
Cub. Amer. S.	5⅞
C. Am. Sug. p.	60
Cmm-l Solv.	20
Cresapeake	60
Col. Fuel	3½
Cruo. Steel	29¾
Cons. R. Cuba	—
—D—	
Del. Hudson	36½
Del. and Lack.	16⅝
Drug Inc.	10⅞
Dupont	136½
—E—	
East. Kadak	161
El. Auto Lit.	32¾
El. Pow. Lig.	5
Elec. Bond	14
Erie (R. R.)	12¼
—F—	
Fox Film C.	23
Frep. Texas	27¾
—G—	
Gen. A. Tank	44¼
Gen. Asphalt	20
Gen. Elec.	37¼
Gen. Foods	33
Gen. Motors	53⅛
Gen. Sig. Ry.	38
Gillet Saf.	17⅜
Gimbel Bros	6⅞
Gold Dust	19⅞
Goodrich R.	11¾
Goodyear	20⅞
Gen. Bronze	9
Great North	31½
—H—	
Hershey com	76¼
Homestake	432
Houston Oil	6
Hudson Mot.	14½
—I—	
Illi. Cent.	18¾
Interb. R. T.	17¾
I. B. Machine	183
Int. Cement	33½
Int. Nickel	39⅞
Inter. Tel.	12
Illin. Glas	119½
—J—	
Johns Mansv	87¾
—K—	
Kroger Groc	26⅜
Kresge S. S.	27
Kelvinator	14½
Kennecot	27⅝
—L—	
Lambert Co.	23½
Ligg. Myers	113
Loew-s Inc.	51⅝
Loose Wiles	39⅛
Lorillard	25¼
Louisv. Nas	58¾
Ludlum Stl.	23½
Lehman Cor.	90¼
Liquid Carb	33⅜
—M—	
Macy (H. R.)	52½
May Dep-t	54
Montgomery	37½
Miss Pac. c.	2¾
Miss. Pac. p.	4
Min. Honeyw.	150
—N—	
Nash	16¼
Nat-l Dist	30¼
Nat-l Bisc.	32¾
Nat-l Cash.	19¼
Nat-l Dairy	19⅜
Nat-l P. Li.	9⅝
N. Y. Central	26⅜
North Amer.	23⅞
Norfolk and W.	202¼
Nort. Pacif.	22½
—O—	
Ohio Oil	11⅛
Otis Elev	22¾
—P—	
Packard Mot	6¼
Paramount	8⅞
Pennsylvann	30⅜
J. C. Penney	78
Pullman Co.	37
Pub. Serv.	43½
Proc. Gamble	46⅝
Pure Oil	12⅜
Puerto Rico	26
—R—	
Radio Corp.	10⅝
Rep. I. Stell	18¼
Reynolds	54¾
Royal Dutch	—
—S—	
Safeway Sts	33
Sears Roeb.	64⅝
Simmons Co.	16½
Soc. —Vaccun—	12½
St. Paul p.	1½
So. Pacific	23⅜
South. Ry.	14⅛
Stand Brands	14¾
Stand Gas	5½
Stan. N. J.	47⅞
Stan Oil C.	36½
Stewart War	16½
Studebaker	9¼
Sun Oil	72
—T—	
Texas Co.	24
Texas Gulf	31½
Timken Roll	66
—U—	
Union Carb	70½
U. Pacific	106
Union Oil	20⅜
United Cor.	6⅝
Uni. Cor. pfd.	43⅝
Unit. Fruit	69
U. S. Rubber	15
U. S. Steel	46½
U. Aircraft	22¼
U. S. Ind. Alc	46½
—V—	
Vanadium	19
—W—	
Warner Bros	8½
West. Union	68
West. Elec.	89⅞
Woolworth	56¼
W. Wrigley	76¼

CAMBIOS

Tipos de venta al cierre ayer, en Bancos de esta capital:

New York, cable	1/10P.
New York, vista	1/10P.
Londres, cable	4.93⅝
Londres, vista	4.93⅜
Madrid, cable	13.67
Madrid, vista	13.66
París, cable	6.60
París, vista	6.59½
Italia, cable	—
Italia, vista	—
Bélgica, cable	16.95
Bélgica, vista	16.94
Alemania, cable	40.29
Alemania, vista	40.28
Toronto, cable	¾D.
Toronto, vista	⅞D.
Hong Kong, cable	36.50
Hong Kong, vista	36.49
Amsterdam, cable	67.78
Amsterdam, vista	67.76
Buenos Aires, cable	27.90
Buenos Aires, vista	27.87
Suiza, cable	32.40
Suiza, vista	32.38

Las importaciones de carbón mineral han mejorado algo

En los primeros nueve meses hemos adquirido más cantidad que durante todo el año 1934

En nueve meses de este año hemos comprado a los Estados Unidos un total de $1.000.000, aproximadamente, en carbón mineral; según las cifras oficiales del Departamento de Comercio de Wáshington, que han sido recopiladas y comparadas por la Revista "Cuba Importadora e Industrial" con el mismo período de los últimos años, a saber:

9 meses.	Tlds.	Valor.
1931	230.395	$1.023.240
1932	129.642	$ 471.442
1933	95.500	$ 259.805
1934	185.862	$ 819.859
1935	228.560	$ 998.578

En los doce meses de 1934, el total de este artículo comprado a los Estados Unidos fué 258.916 toneladas, con un valor de $966.542; cantidad ésta que ha sido ya superada en los primeros nueve meses del presente año, debido a la mayor demanda que se ha dejado sentir de este combustible para diversos usos industriales.

LAS ULTIMAS NOTICIAS DE LOS MERCADOS RECIBIDAS EN LA TARDE DE AYER

NEW YORK, diciembre 2. (Por el hilo directo de Luis Mendoza y Compañía).—Glidden Co. ha sido puesta a base de $2 de dividendo. Pagaba $1.

—Eastman vaticina sensacionales adelantos en material ferroviario ligero.

—Safeway Stores declaró un dividendo de 50c.

—Kroger Grocery, en el año finalizado el 28 de diciembre de 1935, acusará probablemente una utilidad neta total de algo menos de los 2.31 por acción común ganados en el año terminado el 29 de diciembre de 1934, a juzgar por los indicios actuales.

—El trigo cerró en Liverpool de ⅛ a ¾ de punto más bajo.

—Las ganancias de Phillips Pete en caja y activo actuales son superiores a la totalidad de los adeudos. El Presidente Phillips vaticina precios más altos y mejores ganancias petroleras para 1936.

—La perspectiva sigue siendo favorable para la industria del aceite de algón.

—Southern Railway solicita de la RFC una prórroga de 2 años para saldar sus pagarés.

—Jesse Jones duda que Cotton Belt R. R. tenga dinero suficiente para hacer frente el 1ro. de enero al pago de intereses.

—Cotízanse en la Bolsa de New York: Waukesha Motors (WAU) y Paraffin Corp (PAF).

—Western Pacific obtuvo en octubre un ingreso neto por explotación de $489.000 contra $329.000.

—Las operaciones siderúrgicas ascienden al 56.4% de la capacidad: alza de 1 punto, o sea un 1.8%.

La característica saliente del mercado triguero internacional es la escasez de la demanda. Hay señales inequívocas de que los importadores de ultramar han estado recibiendo mucho menos trigo que el que se esperaba y no hay señales de que vayan a cambiar de actitud.

United Carbon declaró su dividendo ordinario.

Jewel Tea declaró su dividendo ordinario y uno especial.

VALORES

El interés del mercado se concretó ayer en algunos especuladores que operan en Bonos de Obras Públicas 1945, en los que se efectuaron regulares transacciones dentro de los precios que prevalecían en el momento de efectuarse las mismas.

Con la firmeza de la semana pasada actuaron los Bonos del Estado, emisiones Speyer, Morgan, Deuda Interior y Estabilización del Azúcar.

Las amortizaciones que con fecha de ayer rebieron de haberse efectuado por medio de sorteos, de las Obligaciones de la primera y segunda Hipotecas del Ayuntamiento de la Habana, no se llevaron a cabo; considerándose esto como la señal de que prevalecerá el criterio del Alcalde, de que dichas amortizaciones sean comprendidas en la Ley de Moratoria Hipotecaria.

Actuaron con tono sostenido los Bonos de Gas, Jarcia de Matanzas, Nueva Fábrica de Hielo y Papelera Cubana Serie B.

El mercado de acciones se mantuvo dentro de los mismos niveles de días anteriores.

Los valores cotizados en el mercado libre denotaron alguna irregularidad, al mantener unas emisiones tono firme y otras tono pesado.

Todas las operaciones se efectuaron en privado.

PRECIOS DE MIEL Y CERA

Precios que se pagan a los productores en esta capital:

Miel: 34 centavos galón en barriles viejos, y 36 centavos en barriles nuevos.

Cera amarilla: 16 centavos la libra.

LA PLATA EN TORONTO

Cierre ayer, en Toronto, recibido por el hilo directo de Luis Mendoza y Compañía:

Diciembre	66.00	—
Marzo	65.50	65.60
Mayo	65.50	65.80

PRECIOS DE LA BOLSA DE NEW YORK DE LOS AZUCARES CRUDOS PARA ENTREGAS FUTURAS

Habana, diciembre 2 de 1935.—Por el hilo directo de Luis Mendoza y Cía.

CONTRATO NUMERO TRES

Anterior	Meses	Abre	Max	Min	Cierre
2.09	Mayo	2.10	2.11	2.09	2.09
2.16	Julio	2.13	2.15	2.12	2.13
2.16	Sept. 1936	2.17	2.18	2.16	2.17
2.15	Diciembre	2.15	2.17	2.16	2.14
2.05	Enero	2.05	2.07	2.04	2.05
2.05	Marzo	2.07	2.08	2.05	2.05

COTIZACIONES DE AZUCARES

APRECIACION DEL MERCADO DE AZUCAR.—Por Luis Mendoza y Cía.

DICIEMBRE 2, 1935

	Ant.	Hoy
Cuotas Americanas		
Costo y flete (pronto embarque)	2.20	2.20
Retenido, costo y flete	2.10	2.10
Suspenso pago contado Lab	2.02	2.02
Retenido, pago contado Lab	1.87	1.87
Otras cuotas		
Cuota otros países Lab	0.93	0.92
Consumo local Lab	1.01	1.00
Todas las cuotas combinadas LAB	1.60	1.60

LADRILLOS del TEJAR 'TOLEDO'
Consistencia. Uniformidad y Servicio.
Telf: FO-7016 Marianao.

TABACO

Se vendieron y entregaron durante la semana pasada en el mercado local, según la exclusiva recopilación de nuestro reportero, 3.578 tercios y pacas. Se distribuyen así:

De Las Villas	1.857
De Vuelta Abajo	1.602
De Partido	119
Total	3.578

En el total apuntado solamentee entraron 336 tercios de tripas limpias de Remedios, de la cosecha del 34. Clases secundarias y bajas contenían los demás tercios y pacas, exceptuando los rezagos de Partido.

ENTRADAS EN LA SEMANA

Durante la misma semana pasada entraron en la plaza, de acuerdo con los datos obtenidos por nuestro reportero, 5.727 tercios y pacas, que procedían.

De Las Villas	4.591
De Vuelta Abajo	1.194
Otras procedencias	0.042
Total	5.827

Entraron, además, durante la semana, 300 cajas con rama de tabaco rubio, procedentes de Mendoza.

LOS RECIBOS DE AYER

Durante el día de entraron en la plaza por ferrocarril y camiones, las partidas de tercios y pacas siguientes:

De Pinar del Río, para J. L. Pérez	34
De Zaza del Medio, para Rogelio Pérez y Compañía	60
De La Quinta, para la Tabacalera Cubana, S.A.	100
De Placetas, para las firmas que siguen:	
H. Duys y Compañía	122
Hijos de Diego Montero	46
Sidney Rothschild	150
S. Ruppin Havana Tobacco.	361
De San Juan y Martínez, para la Cuban Land	146
De La Quinta, para la misma Compañía	95

EN LA BOLSA DE LONDRES HUBO AYER INACTIVIDAD

LONDRES, diciembre 2. (Por el hilo directo de Luis Mendoza y Compañía).—El oro en barras se cotizó hoy a 141 chelines contra 141 chelines ½ penique el sábado. Han sido adquirdas por cuenta ignorada las £583,000 en oro en barras que había disponibles en el mercado libre de Londres.

La Bolsa de Londres estuvo inactiva y a precios sostenidos, cotizán International Nickel a 41.

Las existencias de caucho crudo de Londres al 30 de noviembre sumaban 90,026 toneladas largas: merma de 470 toneladas respecto a la semana anterior. Las de Liverpool sumaban 76,370, aumento de 347.

La plata se cotizó hoy en Londres a 29¼, alza de 1/16.

Valores americanos cotizados en Londres: «Acero» a 47; American Tel. a 158¾; General Motors a 54⅝.

MERCADO DE METALES

Cierre ayer, en New York, recibido por el hilo directo de Luis Mendoza y Compañía:

Cobre	8.70
Oro en barra	35.00
Manganeso	23.00
Níckel	35
Plata	65⅝
Lata	51¼
Zinc	5.22½

El ORO y la PLATA

Cotizaciones al cierre ayer, en la Oro contra billete Bolsa de la Habana:

Oro contra billete americano	98⅝	99
Oro acuñado contra billete americano	160	170

CAMBIOS EN NEW YORK

Cierre ayer, en New York, recibido por el hilo directo de Luis Mendoza y Compañía:

Libra esterlina	4.93⅝
Francos	6.58¼
Pesetas	13.64

ACCIONES DE LOS BANCOS

Cierre ayer, en New York, recibido por el hilo directo de Luis Mendoza y ompañía:

Guaranty	308
Chase Bank	38
City Bank	34¼
Irving	16⅛
Chemical	55⅜
Bankers	67⅛
First National	2.000
Hanover	122
Boston	43
Royal Bank	156

Máquinas de Sumar
UNDERWOOD-SUNDSTRAND
Casteleiro y Vizoso

Los detallistas se interesan por diversos asuntos

Y visitan al Alcalde y le exponen sus deseos. Belt prometió atender su demanda

En la mañana de ayer el Sr. Lucio Fuentes Corripio, Presidente del Centro de Detallistas de la Habana, visitó en unión del Dr. Julio A. Arcos, Letrado Consultor de la entidad, al Dr. Guillermo Belt, Alcalde Municipal, con el objeto de recabar de éste que se resolviera de una vez, de manera que no dejara lugar a dudas, el problema surgido con los carros de reparto de mercancías, de industrias y comercios, que de poco tiempo a la fecha venían siendo detenidos, exigiéndoseles matrícula de "vendedores ambulantes", y también el debatido asunto de la clasificación como "rural" de los barrios extremos de la ciudad, tales como Caserío de Luyanó, Casa Blanca, etc., para los que unas veces se giran recibos por contribución industrial por el 60% de la cuota y otras por su totalidad, cuando real y prácticamente deben serlo como cuotas de barrio RURAL.

El Dr. Belt atendió a los representativos del Centro de Detallistas, prometiéndoles el estudio y justa resolución de los asuntos sometidos a su consideración.

Por lo bien impresionados que salieron los Sres. Lucio Fuentes y el Dr. Julio A. Arcos, es de suponer que habían de ser complacidos en sus justas aspiraciones. Es lo que se creía ayer tarde en el Centro de Detallistas.

CIERRE DE LOS VALORES EN LA BOLSA DE N. YORK

NEW YORK, diciembre 2. (Por el hilo directo de Luis Mendoza y Compañía).—El mercado de acciones registro hoy una serie de oscilaciones indecisas con un volumen de transacciones reducido en comparación al de recientes sesiones. Los movimientos de los precios fueron un tanto heterogéneos, puesto que algunas emisiones avanzaron decididamente en tanto que otras perdieron terreno con no menos facilidad hasta la hora final en que prevalecieron cotizaciones en general más bajas. Notábase durante toda la sesión obvia tendencia a proceder con sum cautela hasta que se despeje la crisis del Mediterráneo a la par que la situación político económica francesa. Fuera del informe referente a las actividades siderúrgicas, las noticias del día carecieron de importancia sin que aportaran al mercado aliciente alguno para la compra o venta de acciones.

MERCADO DE ALGODON

Cierre ayer, en New York, recibido por el hilo directo de Luis Mendoza y Compañía:

Diciembre	11.78
Enero	11.74
Marzo	11.58
Mayo	11.43
Julio	11.33
Octubre	11.08

MERCADO DE MANTECA

Cierre ayer, en Chicago, recibido por el hilo directo de Luis Mendoza y ompañía:

Diciembre	12.47
Mayo	12.30
Granel	12.80

GANADO

LOS PRECIOS EN PIE

Precios pagados por compradores, entregado el vacuno en el punto de origen, y en la capital el de cerda y lanar:

	Ctvs. Libra
Vacuno, a	3½
Cerda, de 7¾ a	9
Lanar, de 3 a	3½

LOS PRECIOS DE LA CARNE

Los precios que rigen en los Mataderos de esta capital para las carnes, son los siguientes:

	Ctvs. Kilo
Vacuno, de 15 a	16
Cerda, de 25 a	30
Lanar, de 15 a	25

MATADERO DE LUYANO

Se sacrificaron ayer, en el Matadero de Luyanó:

	Cabezas
Vacuno	101
Cerdos	35
Carneros	10

MATADERO INDUSTRIAL

Se sacrificaron ayer, en el Matadero Industrial:

	Cabezas
Vacuno	191
Cerdos	61
Carneros	47

CARROS ENTRADOS

Llegaron 9 carros de Camagüey y 6 de Las Villas, con ganado vacuno para el Matadero Industrial.

2 nuevos herederos esperan la familia ex Real de España

Don Juan de Borbón y su esposa fueron agasajados en su visita a Hollywood

PARIS, diciembre 2 (SE).—En los círculos monárquicos españoles se ha sabido que la ex-infanta doña Beatriz, hija mayor de don Alfonso, y la esposa del ex infante don Jaime, segundo hijo del ex-monarca, esperan la llegada de sendos herederos antes de la primavera próxima.

Tanto la ex-infanta doña Beatriz, cuyo esposo es el duque de Torlonia, como el infante don Jaime y su esposa, residen ahora en Roma.

DON JUAN DE BORBON Y SU ESPOSA VISITARON UN ESTUDIO CINEMATOGRAFICO

HOLLYWOOD, diciembre 2. (SE).—El infante don Juan de Borbón y su esposa contribuyeron a celebrar el cumpleaños de la artista de siete años, Sybil Jason.

El Heredero aparente del trono español, que se encuentra en esta ciudad, en viaje de luna de miel, vió por primera vez cómo se impresionaban las películas del cine en el estudio de Warner Brothres e incidentalmente asistió a la fiesta que tenía lugar en honor de la pequeña actriz.

Comprendió el programa de los aristócratas recién casados: Un almuerzo en los estudios de los United Artists, al que asistieron el presidente, Samuel Goldwin, Mary Pickford y Charles Chaplin; un «cocktail party» en «Piskfair», residencia de Mary Pickford la cual ya conoció a Don Juan en Londres; recepción de honor en los estudios de Warner Brothers, seguida de almuerzo y presentación de gran número de estrellas

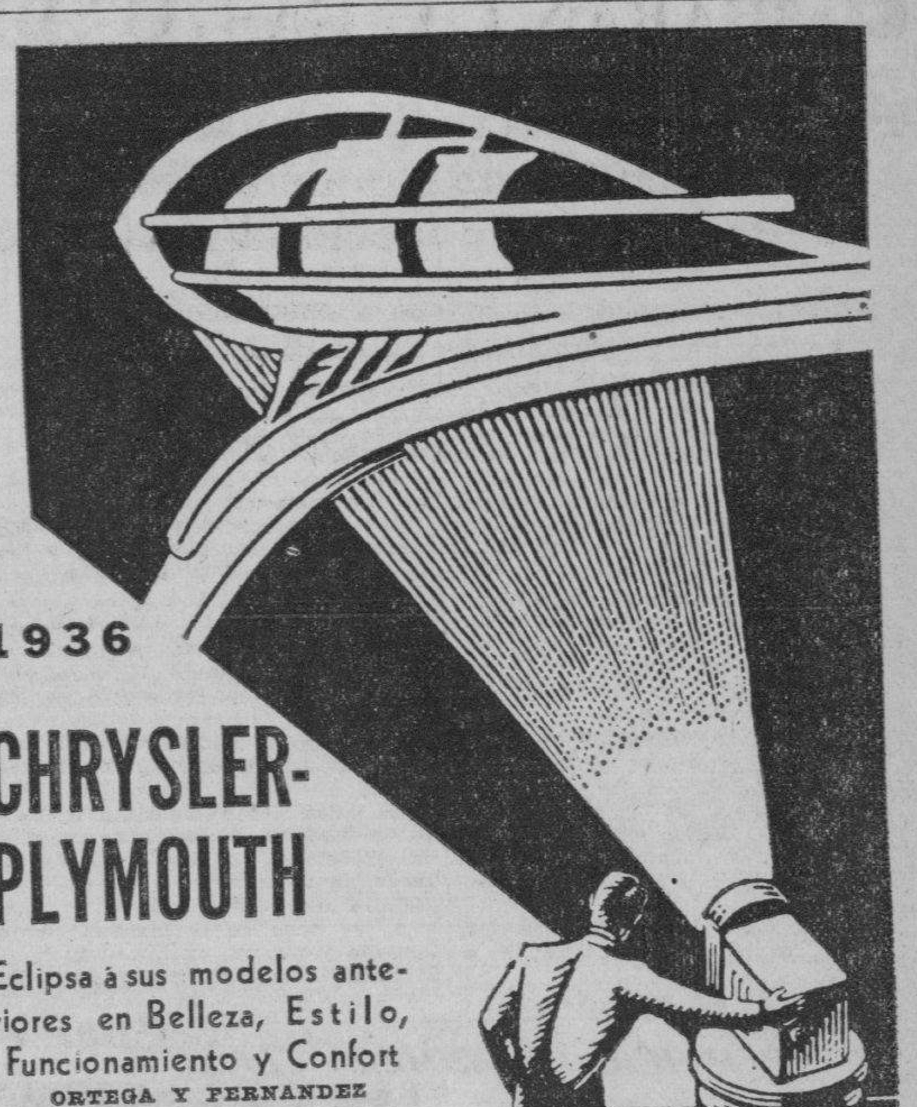

BOLSA DE LA HABANA

Cotizaciones efectuadas ayer en la Bolsa de la Habana

Bonos y Obligaciones

	Comp.	Vend.
República de Cuba:		
Speyer 1904	100	102
Deuda Int. 1905	90	93
4 y medio 1909	93	100
Morgan 1914	99	—
Morgan 5½ 1923	100⅛	103
O. Públicas 5½, 1945	35⅝	36¼
Oblgs. Oro 5½ 1935	18	—
Recibos de Depósitos de Oblgs. Oro	90	—
Azúcar 5½ 1940	90	—
República de Cuba, Morgan (Seriados) 5½% 1927:		
H Vence 1 de julio 1935	98	—
I Vence 1 de julio 1936	97	—
J Vence 1 de julio 1937	96	—
Ayuntamiento Habana 1a. Hipt.	90	—
Ayuntamiento Habana 2a. Hipt.	90	—
Centro Asturiano	39	—
Banco Territorial S. B.	41	—
Cervecera	44	60
Cervecera (Obligaciones no Hipt.)	7	12
Gas	102	—
Havana Electric (Consolidados)	34¾	38
Havana Electric, Debentures (Oblgs. no hip.)	4½	6
Jarcia Matanzas	95	—
Edificio La Metropolitana, S. A.	10	—
Mercados de Abasto y Consumo 1a. Hipt.	38	50
Nueva Fábrica de Hielo	101	106
Papelera Serie B.	96	—
Teléfono	84	—
Unidos	10	—

ACCIONES

	Comp.	Vend.
Cervecera	10	40
F. C. Consolidados de Cuba, P.	3⅝	5
Cuba R. R.	7	—
Fibras y Jarcia	—	—
Hav. Elec. Utilities Co., P. 6 por ciento	33	37⅞
Hav. Elec. Utilities Co., P. 5 por ciento	10½	13⅞
Havana Elect. Ry. Co., Pref.	2¼	6
Havana Elect. Ry. Co., C.	¼	1
Jarcia, P.	47	—
Jarcia, C.	7	—
Mercantil, La (Seguros)	60	—
Metropolitan Auto	100	—
Naviera, P.	—	—
Naviera, C.	1⅜	—
Nueva Fábrica de Hielo	13.	
Nueva Fábrica de Hielo (Benefs.)	28	—
Pesca, P.	—	—
Pesca, C.	—	—
Teléfono, P.	38	—
Teléfono, C.	11	—
Unidos	1⅜	2½
Unión Oil	1	6

COTIZACION LIBRE

Bonos y Obligaciones

	Comp.	Vend.
Inter. Tel Convert 4½%	78	—
Inter. Tel. 5% 1955	75	—
Cuba Tel. Co. 7½%	88	—
Cuba R. R. 5% 1952	45	—
Cuba R. R. 7 y medio por ciento 1936	48	—
Norte de Cuba 5 y medio por ciento 1942	48	—
Nanati Sugar, 5 y medio 1942	18	—
Vertientes Sugar 7 por ciento 1942	8	—
Eastern Sugar 7 y medio por ciento 1937	12	—
Central Cunagua 6 por ciento 1957	95	105
Centro Gallego 6 por ciento 1975	20	—
Vedado Tennis 3% 1949	6	10
Pro Arte Musical 7 %	30	—
Casino Español 6%	30	—

ACCIONES

	Comp.	Vend.
Inter. Telp. and Tel.	10	—
Cía. Cubana de Elect. Pref., $6.00	20	—
Cuban American Sugar, Pref.	54	—
Cuban American Sugar, Comunes	5½	—
Cuba Company, Comunes	1	—
Nueva Papelera Cubana	80	—
Cía. Litográfica, Pref.	30	—
Auxiliar Marítima, Pref.	3	6
Seguros La Comercial	50	—
Seguros El Comercio	100	—

COTIZACION A TERMINO

Entregas: Los días 15 y último de mes. Hora 3½ P. M.

Bonos y Obligaciones

	Comp.	Vend.
República de Cuba:		
Speyer 5 por ciento	100	102
Deuda Interior	90	91½
Speyer, 4½%	93	100

Morgan 5 por ciento	99	—
Morgan 5½%	100¼	103
O. P. 1945	36	36½
Oblgs. Oro	18	—
Recibos de Depósitos de Oblgs. Oro	12	20
Azúcar	92½	—
Julio 1935, H. Morgan	98	—
Julio 1936, I. Morgan	97	—
Julio 1937, J. Morgan	96	—
Ayuntamiento, Primera	90	106
Ayuntamiento, Segunda	90	—
Centro Asturiano	—	—
Cervecera Internacional	44¼	—
Cervecera Internacional (Oblgs. no Hipt.)	7½	—
Gas y Electricidad	102	—
Havana Elec. Ry. Co.	35¾	37
Havana Elec. Ry. Co. (Ogls. no Hipt.)	4½	6
Jarcia Matanzas	95	—
Nueva Fábrica de Hielo	100	—
Papelera Cuba, S. B.	97	—
Cuban Telephone Co.	86	—
Unidos	10	—

ACCIONES

	Comp.	Vend
Cervecera Internacional	—	—
F. C. Consolidados, Prf.	3⅝	4¾
Cuba Railroad, Prfs.	—	—
H. E. Utilities, Perfs.	34	37
H. E. Utilities, Prets.	11	14
Hav. Elec. Ry. C., Pfs.	2	5
Jarcia, Preferidas	46	—
Jarcia, Comunes	8	—
Licorera de Cuba	4⅞	7
Naviera, Preferidas	9	—
Naviera, Comunes	1¼	—
Nueva Fábrica de Hielo	135	—
Nueva Fábrica de Hielo (benefs.)	28	—
Teléfonos, Prefs.	41	—
Ferrocarriles Unidos	1½	2¾
Unión Oil Co.	1½	5

BONOS DE CUBA

Cierre ayer, en New York, recibido por el hilo directo de Luis Mendoza y Compañía:

	Comp.	Vend.
Speyer, 5%	99¾	700
Speyer, 4½%	91¾	96
Morgan, 5%	97	100½
Morgan, 5½%	98⅜	99½
Obras Públicas	35¼	36½
Hav. Elec. Ry., 5%	—	—
Hav. Elec. Ry., 5%	—	—
Cuba Railroad, 7½%	46⅛	48½
Cuba Railroad, 5%	44½	46½
Cuba Northen, 7½%	49½	51½
Eastern Sugar, 7½%	12⅝	13
Manatí Sugar, 7½	20	24
Inte. Tel., 4½%	82½	82⅜

MERCADO DE PIELES

Cierre ayer, en New York, recibido por el hilo directo de Luis Mendoza y Compañía:

Diciembre	11.04
Marzo	11.38
Nuevo:	
Junio	11.70
Septiembre	12.01

MERCADO DE CAFE

Cierre ayer, en New York, recibido por el hilo directo de Luis Mendoza y Compañía:

Diciembre	4.72
Marzo	4.94
Mayo	5.08
Junio	5.17
Septiembre	5.27

OFICIAL

MUNICIPIO DE LA HABANA

Secretaría de la Administración

CONVOCATORIA

Dispuesto por el Sr. Alcalde, que el día 6 del próximo mes de Diciembre a las 3 P. M. tenga efecto en el Despacho de esta Secretaría, la subasta en Segunda Convocatoria de DOS AMBULANCIAS PARA ENTERRAMIENTO DE CADAVERES DE POBRES DEL TERMINO MUNICIPAL DE LA HABANA; de su orden se convocan licitadores para que en dicho día y hora concurran con sus proposiciones.

En esta Secretaría se facilitarán a los interesados en los días y horas hábiles los Pliegos de Condiciones y cuantos informes estimen necesarios al objeto de la Subasta.

Lo que se hace público para general conocimiento.

La Habana, Nov. 27 de 1935.

Dr. Jorge A. BELT,
Secretario de la Admón. Municipal.

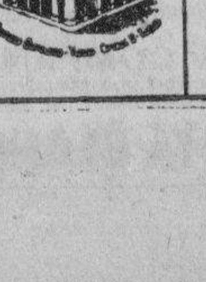

El prestigio de su negocio o profesión, exige un domicilio adecuado
Nosotros se lo ofrecemos:
Inmejorable situación comercial, cerca de la lonja, aduana, correos, muelles, ayuntamiento, secretaría de agricultura, bancos etc.
Todos los requisitos modernos.
VISITENOS Y SE CONVENCERA
EDIFICIO CASTELEIRO-VIZOSO - Oficios 18

M.E.C.D. 2016

CRONICA CATOLICA

ACTOS CATOLICOS QUE SE ANUNCIAN PARA MAÑANA EN LAS DIVERSAS IGLESIAS

EN LA IGLESIA DEL ESPIRITU SANTO

Se celebra en la iglesia del Espíritu Santo, solemne función a Santa Bárbara, con el siguiente programa: A las nueve misa solemne con orquesta y sermón por el R. P. doctor Alfredo Llaguno y Canals.

El Párroco suplica a los devotos de Santa Bárbara una limosna para sufragar los gastos de esta solemne fiesta.

Los donativos se pueden entregar en la sacristía de la iglesia, sita en Cuba y Acosta.

EN LA CATEDRAL

A las ocho y media de la mañana, misa y novena a Nuestra Señora de Loreto en su capilla de la Catedral.

Se invita a sus devotos.

Nuestra Señora de Loreto es la Patrona de los Aviadores.

EN SAN FRANCISCO

Solemne novenario a la Inmaculada. Por la mañana a las ocho.

Por la tarde a las cinco

EN LA IGLESIA DEL CRISTO

Los célebres miércoles de Santa Rita de Casia, con el siguiente programa:

Misas rezadas a las seis y media, siete y cuarto, ocho y nueve de la mañana.

Después de las misas de ocho y nueve, ejercicio de la novena a la abogada de lo imposible.

Y veneración de su Reliquia.

En todas estas misas en el altar de la Santa se dará la sagrada comunión.

A las cinco y media de la tarde y a las ocho y media de la noche, exposición del Santísimo Sacramento estación Santo Rosario, lectura de gracia y favores otorgados por Dios por intercesión de Santa Rita, sermón por el R. P. Claudio García, O. S. A. cánticos ejercicio de la novena de Santa Rita reserva, Himno de Santa Rita y veneración de su reliquia.

Los Padres Agustinos de la Habana invitan a estos cultos.

Nota: La novena a la Inmaculada, se celebrará conjuntamente con los cultos de las cinco y media de la tarde.

EN LA IGLESIA DE JESUS, MARIA Y JOSE

A las nueve de la mañana, misa solemne y sermón en honor de Santa Bárbara.

EN LAS REPARADORAS

El Jubileo Circular en las Reparadoras.

La misa del Sacramento a las 8 de la mañana. Después de la misa, la exposición. A las cinco de la tarde, la reserva.

EN LA IGLESIA DE SAN NICOLAS

A las ocho de la mañana, misa cantada y plática, en honor de Santa Bárbara.

A las nueve de la mañana, la fiesta mensual a Nuestra Señora del Perpetuo Socorro, por su Archicofradía.

A ambas fiestas invita el Director y Párroco, Monseñor Juan José Lobato.

EN LA PARROQUIA DE SAN AGUSTIN

En la iglesia parroquial de San Agustín, los miércoles de Santa Rita de Casia.

Por la mañana a las ocho. Por la tarde a las cinco con sermón por el R. P. Fray Mariano Arconada, O. S. A. bendición del Santísimo y veneración d ela Reliquia.

La Parroquia San Agustín, se halla situada en la calle 15 entre 12 y 14.

EN LA CAPILLA DE LOS MISIONEROS CLARETIANOS

En la capilla del Inmaculado Corazón de María, de los Padres Claretianos, sita en Tulipán y Cerro, solemne novenario a la Inmaculada Concepción.

Por la mañana a las siete y media.

Por la tarde a las 7 y media.

SENTIDO FALLECIMIENTO DE LA SUPERIORA DEL COLEGIO DE JESUS MARIA

Trás breve enfermedad llevada con paciente resignación ha fallecido en la tarde del domingo primero de diciembre, confortada con los Santos Sacramentos y la Bendición Papal, la Superiora del Colegio «Jesús María», Sor Faustina Pérez, virtuosa Hija de la Caridad la cual llevaba 51 años en el instituto de las Hijas de la Caridad de San Vicente de Paúl, de los cuales 39 los pasó en Cuba.

Sor Faustina Pérez Mugoz, nació en Zaragoza, España el año de 1860 contando pues a su fallecimiento 75 años.

A los 24 años de edad ingresó en el Instituto de las Hijas de la Caridad.

Pasó sus primeros trece años en el Hospicio de Cuenca.

En el año de 1897 fué destinada a prestar sus servicios en el Hospital Mercedes de la Habana.

Pasó después de Superiora a los Colegios de Güines y Bejucal, donde sembró el bien a manos llenas.

Los últimos ocho años de su abnegada y virtuosa vida, los pasó en el Colegio Jesús María, que en Revillagigedo 102 dirigen las Hijas de la Caridad, como Superiora de la Comunidad.

Fué durante esos ocho años, la providencia de los pobres del Barrio de Jesús María y la Madre de sus huerfanitos.

Los últimos Sacramentos, le fueron administrados por el Párroco de Jesús María y José R. P. Francisco García Vega, quien asi mismo la asistió en su agonía, hasta que entregó su alma al Criador.

Tendida en capilla ardiente en el salón-sacristía de la capilla del Colegio, dieron comienzo las guardias que no cesaron hasta ser trasportado el cadáver al Cementerio de Colón.

En la mañana del lunes dos, se ofrecieron cuatro Misas por su eterno descanso en la capilla del Colegio por los Padres Paúles y Escolapios entre estos últimos figuraba el rector de las Escuelas Pías, R. P. Modesto Galofré.

Comulgaron las alumnas del colegio, sus ex alumnas y las alumnas de las Escuelas gratuitas.

Durante la exposición en capilla ardiente desfilaron ante el cadáver multitud de personas.

A las cuatro de la tarde cantando solemne responso por el Párroco fué conducido al Cementerio de Colón, constituyendo el sepelio una imponente manifestación de duelo, especialmente de los vecinos del barrio, los cuales cubrieron la blanca caja de flores.

Concurrieron representaciones de todos los colegios de las Hijas de la Caridad y en pleno el de Jesús María.

En el cementerio se cantó solemne responso por el Clero secular y regular asistente, y en el cual estaba representaoo todo el Clero de la Archidiócesis.

Presidieron la Muy Rvda Madre Superiora y vice visitadora de las Hijas de la Caridad Sor Encarnación García Sánchez y las Superioras de la Habasa y su Provincia de las Hijas de la Caridad M. R. Antonio López, visitador de los Padres Paúles e Hijas de la Caridad, el Superior del Convento de la Merced, P. Ramón Subirón y el de la Residencia de Santos Suárez, Padre Esteban Maestro Juan.

Al recibir sepultura el cadáver en el panteón de las Hijas de la Caridad, los restos mortales de Sor Faustina Pérez, las alumnas del Colegio de Jesús, María, dejaron caer sobre la caja mortuoria, olorosos ramos de flores, y elevaron al Altísimo sus plegarias por su eterno descanso.

Hoy, martes tres de diciembre, a las nueve d ela mañana, solemnes funerales por su eterno descanso.

De Sor Faustina bien podemos decir: «Bienaventurados los que mueren en el Señor».

Reciban las Hijas de la Caridad, nuestro sentido pésame.

SE APLAZAN LAS BODAS DE ORO DE SOR IGNACIA

Debido a celebrarse el martes 3 del actual, los funerales de la Superiora del Colegio de Jesús María, la conmemoración de las Bodas de Oro de la Hija de la Caridad Sor Ignacia Albisu del Colegio La Domiciliaria, se trasladara al miércoles 4 del actual a las ocho y media de la mañana, en la capilla del Colegio La Domiciliaria Jesús del Monte.

DISTINGUIDOS SACERDOTES CELEBRAN HOY SU SANTO

Celebran hoy sus días Monseñor Francisco Javier Abascal, dignísimo y celoso Párroco del Santo Angel Custodio y el R. P. Francisco Jaj. vier Asencio S.J. Director de la Congregación de Hijas de María de la Iglesia de Reina.

Sea para ambos distinguidos Ministros del Altísimo, nuestra cordialísima felicitación con nuestros votos por su felicidad, temporal y eterna.

SERVICIO DE PRIMERA CLASE A

NEW YORK IDA $75 IDA Y VUELTA $110

a MEXICO D.F. IDA $65 IDA Y VUELTA $110

EXCURSIONES a MEXICO CON TODOS LOS GASTOS INCLUIDOS DESDE $106 EN ADELANTE

SOLICITE PRECIOS E INFORMES

TAMBIEN PASAJES a PROGRESO y VERACRUZ

NEW YORK AND CUBA MAIL STEAMSHIP Co
BAJOS DEL CENTRO ASTURIANO-HABANA, CUBA
TELEFONOS A-6154 — M-7770.

LINEA DEL PACIFICO
MALA REAL INGLESA

Próxima salida para Europa:
"Orbita"
30,000 toneladas
DICIEMBRE 7
PARA
VIGO, CORUÑA, SANTANDER, LA PALLICE, LIVERPOOL, CON ESCALAS EN NASSAU Y BERMUDAS

Próxima salida para Centro América, Perú y Chile
Vía Kingston, Jamaica y La Libertad (Ecuador)
"Orduña"
DICIEMBRE 29

Para informes DUSSAQ Co. Ltda. S. A
Palacio del Centro Asturiano. Teléfono A-6540.

Trasatlántica Francesa

LUNES 2 Diciembre — A ESPAÑA en 9 días "MEXIQUE"

CORUÑA, GIJON, SANTANDER y ST. NAZAIRE.

Para VERACRUZ:
"MEXIQUE", 25 NOVIEMBRE

Salidas Semanales
NEW YORK — INGLATERRA — HAVRE
por los super-paquebots:
"NORMANDIE", "ILE DE FRANCE", "CHAMPLAIN", "LAFAYETTE".

AGENCIA GENERAL
O'Reilly 66
Apartado 1090— Tel. M-9881
Cable: TRANSAT

OFICINA DE 3a. CLASE
Inquisidor 37
TEL. M-4528

SERVICIO SUPERIOR DE TRANSPORTE
PARA LOS IMPORTADORES
La Gran Flota Blanca ofrece insuperables facilidades en el servicio entre New York o New Orleans y Habana; viajes semanales, manejo cuidadoso del flete, y una terminal convenientemente situada próxima a la Aduana.
UNITED FRUIT COMPANY
Oficina de Pasajes: Prado 110-A, Tel. M-8268
Oficinas Generales: Muelle de Santa Clara, Tel. M-6975
LA GRAN FLOTA BLANCA

AVISO al Comercio

El vapor italiano
"RECCA"

Procedente del Mediterráneo, saldrá dentro de su itinerario, o sea:
De Génova.. el 30 de Nov.
„ Marsella. el 2 de Dic.
„ Barcelona el 4 de „
„ Valencia. el 5 de „
„ Málaga opc. . . . el 8 de „
„ Sevilla|Cádiz . . . el 9 de „
llegando a la Habana sobre el 27 de Diciembre de 1935.
A. BONA & Co.
Habana. — Telf. M-8087.

Motonaves Alemanas
Elegantes, Seguras y Rápidas
"IBERIA" y "ORINOCO"
A ESPAÑA (Vigo, Coruña, Gijón, Santander)
SOUTHAMPTON, BOULOGNE S/M y HAMBURGO
Diciembre 5
Enero 3
FEBRERO 4.
Oficina Tercera
ACOSTA Nº 4
Tel. M-8447

Agencia: Luis Clasing
EDIF. HOTEL PLAZA
TEL. A-4878
HAMBURG-AMERIKA LINIE
COMPAÑIA HAMBURGUESA
Salidas para MEXICO; Diciembre 16, Enero 16.
Excursiones por EUROPA $400. 40 días todo incl.
Excursiones a MEXICO $170. 19 días todo incl.

Anuncios Clasificados de Ultima Hor[a]

COMPRAS

56- MUEBLES Y PRENDAS

U-1902 COMPRAMOS

Objetos de plata, marfil, bronce, porcelanas, jarrones, vajillas, cubiertos, juegos café, te, lámparas, candelabros, columnas, muebles todas clases, alfombras, tapices, archivos y equipajes. U-1902.

51- ESTABLECIMIENTOS

BENJAMIN GARCIA. COMPRA Y venta de propiedades, establecimientos, negocios. No deje de verme, si quiere comprar o vender. Informes: Industria 160, García. 12

VENTAS

48— CASAS

GRAN GANGA: 5,500, TEJADILlo 50, entre Aguacate y Compostela. Informan en la misma, de 2 a 5. Telf. M-7842.

SE VENDEN TRES CASAS BARATAS, una esquina San Miguel, cerca de Belascoaín; otra, Castillo, cerca de Monte; otra, San Ignacio, cerca de los muelles. Informan: Reina 101, altos, R. García, de 2 a 5 p. m.

VENDO ESPLENDIDA CASA, 3 DORMITORIOS, completa, amplia, lujosa, nueva, sombra y brisa. Aportunidad para el que quiera algo bueno. Avenida 10, entre 12 y 13, Ampliación de Almendares. Verla, 9 a 5. Dueño: Telf. I-5614.

¡HORROROSA GANGA! POR EMBARQUE repentino, vendo mis tres casas, casi regaladas. Lindo chalecito, en Lawton, moderno, costó 3,500 pesos y lo doy en $1,300. Amplia casa, en Santos Suárez. ¡Gron apariencia!, con 600 varas, lindos jardines e inmenso traspatio con frutales, entrada auto, costó $12,000 y lo doy en $2,350. Amplísima casa, frente al Parque, Luyanó, costó $16,000, hoy $2,850. ¡Estas son gangas! Dolores 7, entre Cocos y Correa. I-6892.

49- SOLARES

VENDO BARATO, MAGNIFICO SOLAR, en la Quinta Avenida, frente al Miramar Yacht Club 18 por 60 varas. Véalo. Tiene cartel. Dueño: Telf. I-5614.

51- ESTABLECIMIENTOS

VENDO EN LA TERCERA PARTE de su valor almacén de víveres y tostadero de café con reparto de camiones: es una ganga. Señor Diego Pérez. Perseverancia 50.

VENDO UNA GRAN BODEGA, EN Calzada, en $3,500 No paga alquiler y sobran, a favor, 260 pesos al mes. Negocio nunca visto. No pierda tiempo. Informes: Industria 160, García.

53- AUTOMOVILES-ACCESORIOS

GANGA. FORD, CUATRO PUERTAS, modelo 1935 en perfectas condiciones. Un solo dueño. Particular. Se vende a la primera oferta razonable. Marina 36, Garage Moderno.

VENDO FORD DEL 29, DE DOS puertas, completamente nuevo; Ford 29, camión cerrado, chico. 23 número 455, entre 12 y 14, Vedado.

VENDO CAMION BROKWAY DE 3 y media toneladas adaptado con goma neumáticos propio para ingenio, almacén de víveres, ferretería o almacén de maderas, tiene cama de cajón y otra plancha de hierro Teléfono XO1610.

SE VENDE UN BUICK, DE CINCO pasajeros, cerrado, gomas y motor en inmejorables condiciones, regalado. Moreno 34, Cerro.

VENDO, A PLAZOS COMODOS: UN Buick 1930; Dodge 1927, Packard 1927, Marmon 1929, Graham Paige 1930, Buick 1929, dos camiones esmerilados. Ayestarán 51, esquina a Tulipán.

CUÑA PONTIAC. SE VENDE UNA, en magníficas condiciones de funcionamiento, gomas y cámaras nuevas, buena pintura, motor muy económico. Se da barata. Informan: garage Ledo, Príncipe y Carnero. Telf. U-4467.

APROVECHE OPORTUNIDAD: LUJOSO Packard particular, preparado para siete pasajeros, perfectamente equipado, extraordinariamente económico. Facilidades de pago. Verlo: garage de San Lázaro 68, de 8 a 6. 58

56— MUEBLES Y PRENDAS

OPORTUNIDAD: SE VENDE UN juego de cuarto, moderno, todo enchapado Costó 1,000 pesos. Lo doy muy barato, Manrique 73, entre San José y San Rafael.

VENTAS

42- MUEBLES Y PRENDAS

VENDO, A PRIMERA OFERTA, REGIO juego de cuarto, 3 cuerpos, original diseño, nuevo; otro también moderno, chico. Urge venta. No mueblistas, Jesús del Monte 101, bajos, esquina a Alejandro Ramírez, colegio.

MAQUINA SINGER, OVILLO CENTRAL, en perfecto estado: $23.00; regio juego de sala, Arte Moderno: $55 00; juego de comedor: $45.00; lámparas modernas. San Lázaro 167, próximo a Campanario.

SE VENDE BARATO, JUEGO DE COMEDOR, Renacimiento Español, Morro 9, altos, entre Refugio y Genios. Informes: Sra. de García Avila. A-6925 Puede verse de 2 a 4.

62— OBJETOS VARIOS

ALQUILO APARTAMENTO MODERNO y elegante, en original edificio: sala, dos cuartos, comedor, baño completo, amplio, ventilado. Calle Nueve número 16., entre H. e I, Vedado.

BOLSAS QUE SE CALIENTAN SOLAS, se venden a precio de propaganda se llevan a domicilio e instrucciones. Teléfono M-4038.

Dinero-Hipotecas

TOMO $900.00 AL 7 POR CIENTO, sobre propiedad en el Vedado con 1350 ms. Calle de letras e inmediato al tranvía) Manuel Rico, Hotel Plaza, por Neptuno. A-2106.

64— OFERTAS

PARA HIPOTECA TENGO $2.000 Y $3.000 para Habana o Vedado. Véame o avíse al A.2106, Manuel Rico, Edificio Hotel Plaza, por Neptuno.

ALQUILERES

83- DEPARTAMENTOS

SE ALQUILA UN DEPARTAMENTO, Línea y D., Vedado, villa Campa, altos.

84— HABITACIONES

LINEA 213, BAJOS, VEDADO, FAMILIA honorable, ofrece habitación con o sin comida a señora sola.

PRADO 16, ALTOS, ALQUILO ESPLÉNDIDA habitación amueglada, balcón a la calle, baño contiguo. Tranquilidad, confort. Precio razonable. Véala. Toque timbre en la reja.

SE ALQUILAN DOS HABITACIONES, juntas o separadas. Unico inquilino. Hay teléfono, Escobar 77, segundo piso. Precios de situación.

ALQUILO HABITACION AMUEBLADA y todo servicio, buen baño, agua caliente y teléfono. Casa de familia decente. Se piden referencias, Amistad 94, segundo piso.

SE ALQUILA, EN CASA PARTICULAR, con toda asistencia, hermosa habitación con balcón por Neptuno, agua fría y caliente. Neptuno 73, primer piso, altos de «La Filosofía». Telf. M-7582.

85- NAVES Y LOCALES

SE ALQUILA UNA ESQUINA PROPIA para lechería, fonda o depósito, poco alquiler, en Merced y Damas Informes en la bodega.

ALQUILO LOCAL

O-Reilly No. 86 entre Villegas y Monserrate, 9 ms. por 26 de fondo. Informan: Aguila 27, Barreiro.

LOCALITO, PROPIO PARA LECHERÍA, Carnicería o Pescadería, con nevera. Se alquila, Compromiso esquina a Reforma, Luyanó. Llaves en los altos. Informes: "La Central", Aramburo 8 y 10. Telf. U-4776.

ALQUILO BARATISIMA GRAN NAVE de mil metros Ayestarán 9 propia para industria, depósito o Cine. Teléfono FO-1095.

87- HABANA

ALQUILO ALTOS LEALTAD 29, entre Animas y Lagunas con sala, saleta, dos habitaciones y servicios. Llave en los bajos. Informes Animas 84, La Perla.

MONTORO 3, ENTRE CARLOS III Y Lugareño. Se alquila bonito piso interior. Informan en el núm. 5.

POR NO NECESITARSE, CASA FAMILIA, cedo una amplia sala, módico precio. Sólida e independiente, lujo, teléfono, propia para oficina o cosa análoga, a caballero, señora sola. Escobar 34. Telf. U-1849.

SE ALQUILA CASA ANTIGUA: SALA, tres habitaciones, patio y servicio. Estévez 128, entre Infanta y San Joaquín, cerca del Mercado Puede verse, de 2 a 6. Informes: Dr. García Avila, Hotel Colonial, departamento 502. Telf. A-6925.

MANRIQUE 222, ALTOS, CERCA DE Monte, espaciosa casa, con gran sala, comedor, tres cuartos, baño completo, cocina, dos cuartos altos, en azotea, con servicios y lavabo, amplia, acabada de pintar. Llaves en la misma. Dueño: F-3842. Precio: 35 pesos. Exijo garantías.

ALQUILO EN 27 PESOS BAJOS Lealtad 63 entre Virtudec y Animas, con sala, comedor, tres cuartos, bano. Para verla de 2 a 4. Teléfono F-3887.

CARLOS III ESPLENDIDOS ALTOS, Pocito 42, cerca Oquendo y «Colegio La Salle». Sala, saleta, tres habitaciones magníficas baño intercalado completo. Agua siempre. Clarísimos. Llaves: bajos fondo.

SE ALQUILAN EN TREINTA Y cinco pesos los altos de Gervasio 196 entre Reina y Estrella. Sala, comedor, tres cuartos, baño intercalado, cocina y baño de criados. Informan en Línea 66 entre D y C Teléfono F-4688.

SAN LAZARO No. 482 AUTOS, CON sala, recibidor, gabinete, 4 habitaciones, baño, comedor al fondo, cocina habitación y servicio de criados. Informan en la misma de 2 a 5 p. m.

ALQUILO, EN 34 PESOS, LOS ESPACIOSOS altos de la casa Lamparilla 41, a familia honorable: sala, 4 cuartos, cocina, baño. Agua constante. Informes: Dr. Vieta Telf. I-1222.

88 VEDADO

VEDADO, SE ALQUILAN LOS MODERNOS y bonitos altos de la casa 18 No 4 entre Calzada y Línea. Sala, comedor 4 cuartos, baño portal y terraza; cuarto y servicios criados, garage, cuarto y servicio chofer. Verla únicamente de 10 a 12. Informan: F-4405.

VEDADO: 17 ESQUINA A SEIS.

Se alquila lujosa residencia de dos plantas, con todo confort. Se componen, los bajos: de sala, biblioteca, comedor, dos habitaciones, baño, pantry y cocina. Los altos: de seis habitaciones, hall, dos baños intercalados, mirador en la azotea y una habitación. Garage para dos máquinas y tres habitaciones de servidumbre y una habitación para el chofer. Llaves en la misma. Informan: Amargura número 23. Telfs. M-6920 y M-6929.

ALQUILERES

188- VEDADO

PEQUEÑOS BAJOS, $20

Modernos, bien situados, jardín, portal, sala, comedor 2 habitaciones baño, cocina. Calzada 37 entre J y K, Vedado. Llave, bodega. Informan: F-5843.

ALQUILO AMPLIOS Y MODERNOS altos, Calzada entre A. y B., salo, recibidor, cuatro hermosas habitaciones, closets y demás comodidades. Informan: A-6220 Precio: 55 pesos.

SE ALQUILA EL BAJO DE 5a 44, entre D y E, capaz para numerosa familia, reunen todas las comodidades, el Colegio de las Hermanas Dominicas y el Parque Villalón en la esquina. $40.00. F.2470.

90—MARIANAO Y SUS REPTOS

EN HERMOSA RESIDENCIA PARTICULAR se alquilan dos espléndidas habitaciones independientes, con un baño intercalado, y otra amueblada. Teléfono FO.7486. Indispensables referencias. Ave Columbia y Panorama.

91— J. DEL MONTE Y LA VIBORA

VIBORA. SE ALQUILA CASA ESQUINA Carmen y Estrampes acabada reedificar, sala, saleta, gabinete, hall, 3 cuartos baño, calentador garage, cuarto y baño criados. Una cuadra ómnibus Juan Delgado y Mendoza. Informan teléfono FO-2217.

LOMA DEL MAZO: FELIPE POEY y O-Farrill, casa aislada, rodeada de jardines, todas comodidades imaginables. Reducido precio. Informan: I-6959 y F-4700.

GENERAL LACRET 507 POR ESTE alquilo altos recibidor, sala, comedor, 3 cuartos, cocina, baño cuarto y baño criados, llave bodega, tratar: Concepción 10 carnicería, Víbora.

LUYANO

SE ALQUILAN HERMOSOS ALTOS, Blanquizar 9, a una cuadra de la Calzada de Luyanó. Todos decorados, con sala, saleta, 2 amplias habitaciones, otra alta, baño completo, moderno y cocina. Agua abundante. Llaves: bodega. Informes: Aramburo 8 y 10. Telf. U-4776.

SE ALQUILA UNA HERMOSA CASA, de altos, muy amplia, con vista al mar, moderna construcción y muy barata. Informan: Compromiso número 7, entre Rosa Enríquez y Blanquizar. próximo a la Calzada de Luyanó.

98— ALQUILERES VARIOS

SE ALQUILA UNA FINQUITA DE recreo, en la parte más alta de Calabazar, 30 minutos de La Habana, frente carretera. Casa de mampostería, jardín, portal, sala, 4 cuartos, baño intercalado, comedor, cocina, agua caliente y fría pisos mosaico, terraza y garage. Muy barata. Informa su dueño, en Teniente Rey 83. Telf. A-8731, Sr. Pernas.

SOLICITAN

103- CRIADAS Y CRIADOS

SE SOLICITA PRIMER CRIADO con referencias de las casas donde ha trabajado, ha de saber servir bien a la mesa y planchar ropa de caballero, sueldo 30 pesos, uniformes y ropa limpia. Informan en la calle 4 entre 21 y 23 número 193, bajos, Vedado de 3 a 5 de la tarde.

SE SOLICITA UNA MUCHACHA ESPAÑOLA, limpia, que entiende la cocina. Buen sueldo, Santa Catalina 42, entre Son Lázaro y San Anastasio, Víbora.

SE SOLICITA CRIADA DE MANO que tenga referencias y duerma en la colocación. 25 esquina a 6, Vedado. Señora de Quesada.

125- CHOFERES

SE SOLICITA UN CHOFER, PARA máquina particular. No se presente sin buenas referencias. Sr. Rivas, Lonja del Comercio 408. 111

119- COCINERAS Y COCINEROS

SE SOLICITA UNA ESPAÑOLA PARA cocinar y limpiar, corta familia, 15 pesos, D No. 241, altos, entre 23 y 25, Vedado.

SE SOLICITA UNA BUENA COCINERA española, que duerma en la colocación, que sepa hacer dulces y que traiga referencias. Calle 19 No. 150 entre J y K.

SOLICITO UNA ESPAÑOLA, —OVEN para cocinar a matrimonio con un niño. Debe tener referencias y dormir en la colocación. Falgueras número 6, entre Domínguez y San Pedro, Cerro.

ESPAÑOLA O CUBANA SABE COCINAR americana, limpiar, dormir en casa, sueldo: 15 pesos. Sra. James Noyes, Avenida Central entre Nueva York y Londres. Reparto Kohly.

SE OFRECEN

118- CRIADAS Y CRIADOS

CRIADA ESPAÑOLA DE EDIANA edad desea colocarse en casa moral de criada, es honrada, cumplidora de su deber, tiene referencias. Informan teléfono U-3763.

SE DESEA COLOCAR UNA JOVEN de color para limpiar y si es para la Habana mucho mejor. Informan: M-4526.

SE DESEA COLOCAR UNA SEÑORA española para el comedor o cuartos o los quehaceres de matrimonio. Llame al I.3249.

SE DESEAN COLOCAR 2 MUCHACHAS españolas una para cuartos o comedor y la otra para cocinar, si es corta familia, no le importa ayudar a la limpieza tiene muy buenas referencias y saben cumplir con su obligación. Informan Calzada 64, teléfono F-6152.

CRIADO ESPAÑOL DE MEDIANA edad con referencias y garantía personal se ofrece para casa particular O.Reilly 5. teléfono A-7586. José Sanpedro.

DESEA COLOCARSE UNA JOVEN española para criada de manos, sabe lavar y planchar ropa fina, con muy buenas referencias. Teléfono U-5220.

JOVEN ESPAÑOL DESEA COLOCARSE de criado de mano habituado a tod el trabajo fino, sin pretensiones y con buenas referencias. Teléfono M-1506.

SE OFRECE JOVEN ESPAÑOLA PARA habitaciones y coser, sabe coser y cortar, tiene buenas referencias de casas conocidas, en la misma otra por horas o para criada de mano, sabe bordar y zurcir muy bien, son honradas. Tenga la bondad de llamar al teléfono F.6920.

SE DESEA COLOCAR UN JOVEN de primer criado con familia de moralidad. Tiene referencias de las mejores casas, sabe hacer toda clase de koteles y tiene 12 años de práctica teléfono F.5262

DESEA COLOCARSE UN BUEN criado de mano, joven, español, muy trabajador. Sabe cumplir bien con su obligación y tiene muy buenas recomendaciones de donde ha trabajado. Sirve muy bien la mesa a la rusa y ha estado con muy buenas familias. Es muy práctico en todo el esmerado servicio. Informan: M.3569.

SE OFRECEN

103- CRIADAS Y CRIADOS

DESEA COLOCARSE UN JOVEN DE color criado on mandadero Llamen al M.7893, pregunten por Francisco.

DESEA COLOCARSE UN CRIADO de mano español de 25 años, va al campo, sabe su obligación, sin pretensiones sirve a la rusa. U.1880.

SE DESEA COLOCAR UNA MUCHACHA española, para criada de mano o cuartos. Tiene referencias. Telf. F-3315.

SE DESEA COLOCAR UNA JOVEN española, para criada de mano o cuartos. Sirve bien la mesa a la rusa y lava y plancha ropa fina. Tiene referencias. Telf. M-9698.

SE DESEA COLOCAR UNA ESPAÑOLA, para cocinar y limpiar. No duerme en la colocación. Tiene buenas referencias. M.8372.

SE DESEA COLOCAR UNA ESPAÑOLA, de criada de mano o cuartos. Tiene referencias. Telf. I-6764.

SE OFRECE UN ESPAÑOL, PARA criado de mano, portero o cosa onáloga. Está acostumbrado a servicio fino y sabe planchar ropa de caballero. Tiene buenas referencias. Informes: Telf. U-2667.

SE DESEA COLOCAR UNA JOVEN española, para criada de mano. Sabe cumplir con su obligación y prefiere dormir fuera. Tiene referencias. Telf. A-8755.

SE DESEA COLOCAR UNA MUCHACHO española, para criada de mano o cuartos. Tiene referencias. Telf. A-9940.

SE OFRECE UNA MUCHACHA, PARA limpiar y cocinar. Es muy limpia y cumplidora de su deber. Telf. M-1593.

SE DESEA COLOCAR UNA JOVEN española, de criada de mano. Es seria y cumplidora. Sabe zurcir y lavar ropa fina y desea casa de moralidad. Tiene referencias. Economía 18. Telf. A-7573.

SE DESEA COLOCAR UNA JOVEN española, paro criada o manejadora o para cocinar y limpiar. No sale a las afueras. F-3005.

SE DESEA COLOCAR UNA MUCHACHA española, para cuartos y coser. Es formal y trabajadora. Tiene referencias de casas muy conocidas. Telf. F-6180.

SE DESEA COLOCAR UNA JOVEN española, para cuartos o cmedor. También sabe cocinar. Tiene muy buenas referencias. Para informes: Línea número 129, esquina a 16. Telf. F-6178.

SE DESEA COLOCAR UNA MUCHACHA española, para cuartos o comedor. Es práctica en todo Tiene referencias. No se coloca por poco sueldo. F-3194.

SE DESEA COLOCAR UNA JOVEN española, para corta fámilia, para cocinar y limpiar, Informan: Telf. M-5321.

SE DESEA COLOCAR UNA MUCHACHA blanco, para criada de mano. Sabe servir a la rusa. Tiene referencias. Telf. I-6154

SE DESEA COLOCAR UNA MUCHACHA fina, española, para cuartos y costura. Sabe trabajar y tiene referencias de buenos casas. Telf. M-1331

ESPAÑOL DESEA COLOCARSE DE criado de mano con buenas referencias práctico en el servicio a la rusa. Teléfono U-4220.

UNA SEÑORA ESPAÑOLA DESEA colocarse para criada de cuartos o manejadora o si es matrimonio solo y cocina sencilla, no le importa para todo Informan teléfono F.6169.

SE DESEA COLOCAR UNA ESPAÑOLA de mediana edad para limpiar habitaciones, sabe coser a mano y a máquina y sabe cortar Tiene muy buenas referencias. Informan por el teléfono F-6520.

UNA JOVEN ESPAÑOLA SE DESEA colocar en casa seria, para cocinar o criada de mano, dormir fuera. Tiene referencias. Teléfono U-7960

DESEA COLOCARSE UNA MUCHACHA española para habitaciones, sabe coser, tiene referencias. Teléfono FO-7236.

UN CRIADO EUROPEO SE DESEA colocar en casa particular, tiene buenas referencias. Teléfono F-3777.

SE DESEA COLOCAR UNA ESPAÑOLA para cocinar, cocina a la española y criolla, es repostera, para más informes teléfono FO 1717.

DESEA COLOCARSE UNA SEÑORA de mediana edad para limpiar y lavar a corta familia, lo mismo para manejar niños. Tiene informes, Teléfono I-3252.

SE DESEA COLOCAR UNA JOVEN del país para criada de mano o manejadora en casa que sea de moralidad tiene muy buenas referencias. Llamar al teléfono FO-2766.

SE DESEA COLOCAR UN JOVEN para criado de manos, sabe cocinar y muy útil para cualquier-quehacer de una casa, muy buenas referencias. Teléfono F-6760.

SE OFRECE UN JOVEN ESPAÑOL, para criado. Es muy competente en el servicio de mesa. Sabe hacer cocktails y planchar ropa de caballero, si es necesario. Llame: M.7122 y M.7730.

119- COCINERAS Y COCINEROS

SE DESEAN COLOCAR DOS JÓVENES del campo, de color, para cocinar y limpiar o manejar. En la misma, una señora blanca, de 50 años, para cocinar o manejar. Informan: en C. número 198. Telf. F-6180.

SE DESEA COLOCAR UNA JOVEN de color, para cocinar sólo. Tiene referencias. U-6657.

SE OFRECE UNA SEÑORA ESPAÑOLA, de cocinera. Cocina a la criolla y española y hace posteles. Es honrada y trabajadora y muy práctica en el oficio. Telf. F-3719.

SE DESEA COLOCAR UNA SEÑORA española de mediana edad. Es buena cocinera y sabe hacer dulces. Tiene buenas referencias. Telf. M-1862.

SE DESEA COLOCAR UNA COCINERA española, para corta familia. Tiene buenas referencias. F-6066.

DESEA COLOCARSE UNA MUCHACHA para cocinar o limpiar es de color, d l campo, repostera, con referencias, en la misma una española. Informa señorita Herrera Modista, F-3459.

SE DESEA COLOCAR UNA COCINERA española, cocina a la criolla y a la española, es limpia y de buen carácter desea casa de moralidad. Llame al teléfono I.7302.

COCINERA INGLESA DESEA COLOCARSE para cocinar y limpiar o sólo para cocinar, cicina a la cubana, americana y española, sabe repostería Tiene referencias Teléfono: A.6866.

DESEA COLOCARSE PARA COCINAR señora de color limpia y cumplidora, cocina de todo y en la misma una muchacha de color, limpia y trabajadora del campo. Teléfono F-6133.

-DESEA COLOCARSE UNA JOVEN para cocinar o lavar, sabe cumplior con su obligación, no duerme en el acomodo, menos de 12 pesos no. Llame después 8 a.m. Telf. F-6051.

SE DESEA COLOCAR UNA ESPAÑOLA para cocinar y limpiar para corta familia es cumplidora de su obligación y muy limpia, tiene muy buenas referencias. Teléfono F-4580

SE OFRECEN

104- COCINERAS Y COCINER[OS]

ESPAÑOLA DESEA COLOCARS[E] para cocinar o limpiar, para familia sabe cumplir con su ob[ligación], tiene buenas recomendac[iones] F-3210.

COCINERO ESPAÑOL DESEA colocarse para casa particular o comercio, cocinar a la española criolla, hace repostería econ[ómica] buena sazón, ha trabajado en el [cam]po y no le importa el volver. [Refe]rencias si las desean. U.7036.

DESEA COLOCARSE EXCELE[NTE] cocinera repostera, buenas ref[eren]cias teléfono F.6174; pretende [buen] sueldo.

SE DESEA COLOCAR UNA E[SPA]ñola para cocinar o limpiar ca[sa] poca familia. Teléfono A-8058.

SE DESEA COLOCAR UNA JO[VEN] de color para cocinar o limp[iar] corta familia. Informan F-6185.

SE DESEA COLOCAR UNA ESP[A]ñola para cocinar, es repostera, buenas referencias de las casas donde ha trabajado. Informan [telé]fono F.6272.

PARA COCINAR SE OFRECE joven española y en la misma niña de catorce años para ayuda[r a] la limpieza o manejar un niño. [Am]bas son cumplidoras y formales. [Te]léfono M-2297.

DESEA COLOCARSE UNA JO[VEN] de color para cocinar y una lim[pie]za por horas, no dulerme en la c[olocación] teléfono M-3413.

SE DESEA COLOCAR UNA BU[ENA] cocinera, española de mediana e[dad] sabe toda clase de comida, a la cr[iolla] y española. Es trabajadora y ase[ada]. Se ofrece para casa particular o [co]mercio. No le importa salir de [La] Habana y desea casa honorable. [Tie]ne buenos referencias. M-4267.

SE DESEA COLOCAR UNA JO[VEN] española, para cocinar. No due[rme] en la colocación. Informan: T[elf.] F-4541.

SE OFRECE UNA JOVEN ESPA[ÑO]la, para cocinar y limpiar o m[atri]monio solo o para cocinar sólo. N[o le] importa dormir fuera. Infor[man] M-4582.

SE DESEA COLOCAR UNA COCI[NE]ra y repostera, española, T[iene] buenas referencias. Informan: T[elf.] F-4334, después de las doce del d[ía].

SE OFRECE UNA SEÑORA E[SPA]ñola, para cocinera. Es repos[tera] y cocina a la criolla y a la esp[añola]. Tiene referencias de buenas [ca]sas. Telf. F-4414. Su casa, Cr[...] 48, Felisa.

SE DESEA COLOCAR, PARA CO[CI]nar y hacer corta limpieza a matrimonio o corta familia; y e[n] para cocinar o criada, duerme en [la] colocación. U-6936.

SE DESEA COLOCAR UNA MUC[HA]cha española, para cocinar. No importa ayudar a la limpieza, [tie]ne referencios y no duerme en la [co]locación. Telf. F-2084.

SE DESEA COLOCAR UNA JOV[EN] española, para cocinar y limp[iar] a corta familia. No sale de La Ha[bana]. En la misma, otra, para cri[ada] de mano. U-5470.

SE DESEA COLOCAR UNA JOV[EN] española, para cocinar. Cocina todo y hace algunos dulces y h[ace] plaza. Ayuda a pequeña limpi[eza]. Tiene referencias y duerme o no [en] la colocación. No se coloca menos [de] 15 pesos. M-4648.

SE DESEA COLOCAR UNA ES[PA]ñola, para cocinar y limpiar. T[iene] buenas referencias. U-4690.

SE DESEA COLOCAR ESPAÑO[LA] de mediana edad cocinera y rep[ostera]. Tiene buenas referencias, es salcochadora. Telf. A-9166, M[on]serrate 45.

SE DESEA COLOCAR COCINE[RA] española para cocinar y limpiar [pa]ra corta familia o matrimonio s[olo]. Entiende algo de repostería. T[iene] refer ncias. F-6066.

SEÑORA ESPAÑOLA DE MEDIA[NA] edad desea colocarse para cocinar todo el quehacer de corta familia, [pa]ra informar: FO-2660.

105- MANEJADORAS

SE DESEA COLOCAR UNA MA[NE]jadora inglesa, joven, de buena p[re]sencia. Telf. M-7730.

REFINED ENGLISH SPEAKING C[O]lored woman seeks work as n[urse] maid or general with a couple. W[ith a] ford of children as good referen[ces] cuban or american good wages. P[ho]ne: F-6236.

124-LAVANDERAS LAVANDER[OS]

SE OFRECE UNA SEÑORA, PA[RA] lavar ropa en su casa. Sabe [tra]bajar. Informan: calle Diez núm[ero] 63, entre Línea y Calzado.

125- CHOFERES

SE OFRECE UN CHOFER-MECA[NI]co, español, para casa particu[lar]. Maneja cualquier clase de máqu[ina]. Entiende algo de jardinero y va a c[ual]quier parte. Tiene buenas referen[cias] de donde trabajó y sin grandes p[re]tensiones. Informan: M-5402.

SE OFRECE UN CHOFER-MECA[NI]co, para casa particular, igual jardinero. Va al campo. Tiene b[ue]nas referencias y sin pretensio[nes]. Telf FO-2608.

SE DESEA COLOCAR UN CHOF[ER] mecánico, español, en casa pa[rti]cular. Maneja cualquier clase de m[á]quina y va a cualquier parte, [sin] grandes pretensiones y buenas re[fe]rencias de donde ha trabajado ú[lti]mamente. Informan: F-6066.

SE OFRECE UN BUEN CHOFER E[S]pañol, experto en toda clase de a[u]tomóviles. Tiene buenas referen[cias] y toda garantía. Telf. F-5712.

SE DESEA COLOCAR UN CHOF[ER] mecánico, blanco, 38 años, cuba[no]. Tiene referencias de varios años [en] casa del Sr. Angulo, familia Menoc[al] etc. M-7730. Felipe.

JOVEN INGLES, DE COLOR, DE [...] años, buena presencia, competen[te] chofer, sirve la mesa. Desea coloc[ar]se con buena familia cubana. F. [...] Es recomendable. M-7730.

129- OFICINISTAS

JOVEN UNIVERSITARIO BIEN RElacionado con conocimientos de o[fi]cina, mecanógrafo con referencias [de] bancos y comercio desea trabajar [en] cualquier clase de trabajo, no impo[rta] el sueldo que gane, práctico p[ara] todo teléfono I-1167, A Quintana, S[an] Bernardino No. 36 Santos Suárez.

JOVEN MECANOGRAFA CON COnocimientos de oficina, bien rel[a]cionada y con mejores referencias d[el] Comercio. desea trabajar en oficina [u] otra clase de trabajo. Teléfono I-11[...] C Quintero. Princesa No. 20 B, Jes[ús] del Monte.

131- OFERTAS VARIAS

SE DESEA COLOCAR UNA ESPAñola, para asistir enfermos o lim[piar] habitaciones. No le importa sa[lir] fuera de La Habana. Tiene re[fe]rencias inmejorables. Teléfono M-1796. Llamen, de 8 a 12 y de 2 a 6.

ESPAÑOL DESEA COLOCARSE. DE sereno, portero, o de campo, [sabe] de mecánica, teléfono U-4220, co[n] buenas referencias

M.E.C.D. 2016

PASATIEMPOS

MA	NI	DAR	PA	EL	DI	DAD	SES
CO	LOS	QUE	TU	DE	I	MUN	AR.
AS	BLE	LO	TA	DIS	(GE	CON	SI
CION	LO	A	NE	ES	I	CU	DO
PRO	CER	ES	NE	TIR	RA	CE	EX
BAL	BLA	CO	Y	RAL	BRA	DE	BIE
NO	UN	DE	SE	GI	RIA	CE	NE
PO	BO	EN	RE	SO	LA	DE	BE

31251

La solución de este pasatiempo, aparecerá mañana.

COLEGIO DE CORREDORES

Cotización oficial del día 2 de diciembre de 1935:

CAMBIOS	TIPOS
S/E. Unidos, cable	1/10Pr.
S/E. Unidos, vista	1/10Pr.
Londres, cable	4.94
Londres, vista	4.93½
Londres, días vista	—
París, cable	6.60¼
París, vista	6.59¼
Bruselas, vista	16.91
España, cable	13.66
España, vista	13.65
Italia, vista	8.10
Zurich, vista	32.34
Hong Kong, vista	36.45
Amsterdam, vista	67.67
Copenhague, vista	—
Christianía, vista	—
Estocolmo, vista	—
Montreal, vista	15/16%Dto
Berlín, vista	40.28

Notarios de Turno:
Para cambios: **Antonio Romagosa.**
Para intervenir en la cotización oficial de la Bolsa de la Habana: **Oscar Fernández.**
Antonio Vila Villar.
Vto. Bno.:
Síndico Presidente.
Eug. E. Caragol.
Secretario Contador.

EL CIERRE DE LOS GRANOS EN LA BOLSA DE CHICAGO

CHICAGO, diciembre 2. (Por el hilo directo de Luis Mendoza y Compañía.).—Trigo: Más bajo, dentro de la quietud. La mayoría de las ventas fueron en contratos de mayo. Hubo alguna liquidación de poca monta y, sobre todo, falta de interes en comprar. Winnipeg cerró de ⅜ a ½ punto más bajo. Minneapolis demostró relativa firmeza durante todo el día. En Chicago, diciembre estuvo sujeto a escasa presión. Dan cuenta de Winnipeg de haberse vendido para la exportación unos 400 mil bushels. Dada la situación actual de Europa y el estado de la cosecha argentina creemos ventajoso comprar trigo en los retrocesos.

PROVISIONES: La manteca estuvo más baja. Los recibos de puercos fueron mayores, dando lugar a algunas ventas la debilidad del maiz. El puerco sigue sostenido a 10 centavos más alto, con el «tope» a $9.90.

PROFESIONALES

2— DRES. EN MEDICINA.

Dr. Armando Crucet
CIRUJANO DENTAL Y ORAL
De la Facultad de Pennsylvania, del Garetson Hospital of Oral Sugery y ex-Profesor de la Moffitt Dental Porcelain School of Philadelphia. TRATAMIENTO DE LA PIORREA ALVEOLAR y de las sinucitis crónicas del maxilar. Obturaciones y dentaduras de porcelana. Anestesia por el gas. Paseo número 17, entre Calzada y Línea, Vedado. Telf. F-5153.

POLICLINICA ZEQUEIRA, SAN RA- fael 122, esquina a Gervasio. Fundada en 1902. Director: Dr. Ponce de León. Médicos especialistas: Dr. R. Crucet, Vías Urinarias. Dr. Zequeira: operaciones menores 8 a12. Dr. Ponce de León: enfermedades de señoras, 1 a 3. Dr. Castillo corazón, pulmones 4 a 6. Electricidad médica. Análisis Clínicos en general. Gabinete dental anexo.

Dr. J. R. Alvarez
HERNISTA
EX-DIRECTOR DE «LA BENEFICA», DEL CENTRO GALLEGO
JOVELLAR ESQ. A N.
TELEFONOS: U-5400 Y FO-1361
Cura radical de la Hernia, sin recurrir a operación, ni al uso permanente del braguero. Desprovista de peligro, dolor y complicaciones de todo género. El paciente puede continuar sus ocupaciones habituales. Consultas: turno fijo.

DR. OCTAVIO RIVERO
Asma, Tuberculosis y enfermedades pulmonares. Ex Asistente del Servicio del Profesor Saye, (Barcelona); Jefe Clínico del Dispensario Antituberculoso Municipal. Consultas diarias, Campanario 43. Consultas de 5 a 7. Telf. A-5848.

D. PEDRO MONTALVO
MEDICINA GENERAL
Especialmente enfermedades del Aparato Digestivo, Fisioterapia y Laboratorio Clínico. Consultas de 3 a 4: $2.00. De 4 a 5: $5.00. Dieciocho número 4, entre 7 y 9. Vedado. Telfs. F-5040 y F-4405.

DR. JOSE ALFONSO
Ex-especialista del Centro Asturiano. Exclusivamente enfermedades de los ojos, garganta, nariz y oídos. Consultas: $3.00 de 2a 4. Turnos fijos. $5.00. Máximo Gómez (Monte 386). Telf. M-2330.

DR. AVENDANO FABRE
MEDICO PSICOANALISTA
Medicina interna, tratamiento especiales. Consultas gratis de 11 a 12, pagas de 2 a 5 p.m. Infanta 18 letra C (altos) entre San Rafael y San Miguel, Habana.

DR. ANTONIO PITA
ENFERMEDADES NERVIOSAS Y ENDOCRINAS
Medicina General. Contando con un bien montado Instituto de Fisioterapia. Tratamiento efectivo de la neurastenia, impotencia, enfermedades crónicas y glandulares, etc. Nuevo método de estimulación vago-simpática. No visita ni da consultas por correo. Consulta previamente concedida: $10.00 Consultas, de 2 a 4 p. m., $2.00. San Lázaro 45, entre Prado e Industria. Teléfono A-9292.

PROFESIONALES

2— DRES. EN MEDICINA.

IMPOTENCIA, FLUJOS
DEBILIDAD SEXUAL
Consulta por correspondencia. Reserva absoluta. Si desea curar prontamente, envíeme sus síntomas, detalladamente y $1.00 en giro postal y a vuelta de Correo, recibirá toda la atención científica necesaria. Exito garantizado. Dr. Félix Rodríguez Garca, Médico Psicoanalista, San Rafael 143 y medio. U-4484.

GABINETE UROLOGIGO ALEMAN
VIAS URINARIAS
CONSULEAS GRATIS DE 7 A.M. A 1 p.m. y de 4.30 a 9. J. del Monte 135, bajos, frente a la Quinta de Dependientes. Tratamientos modernos con vacunas alemanas para curar la gonorrea en 15 días. No importa que sean crónicas o mal curadas. Garantizamos que no quedan recogidas. Facilidades de pago. Impotencia y debilidad sexual, piel y sífilis.

DR. ALFREDO COMAS
Especialista del Instituto del Cáncer. Enfermedades venéreas, sífilis, impotencia. Afecciones de señoras, tumores del útero y pechos. Aplicaciones de Radium. Horas: de 2 a 5. Teléfono: M-7728, San Nicolás No. 70, Habana.

INSTITUTO HIGIA
Zanja 2, altos, entre Galiano y Rayo. Teléfono M-6605. Consultas grátis de 8 a.m. a 8 p.m. Enfermedades Venéreas. Garantizamos la curación de la gonorrea en pocos días. Sífilis e impotencia. Electricidad médica. Inyecciones intravenosas, neosalvasán, etc. Precios módicos. Reserva absoluta.

DR. SATURNINO PICAZA
Especialista de los Hospitales de Paris y New York. Enfermedades del Estómago, Hígado e Intestinos. Tratamiento eficaz de las Colitis. Avenida de la República 246, altos. Teléfono A-8004. Consultas de 2 a 4.

DR. A. VENERO
Vías Urinarias. Impotencia, Sífilis. Curación rápida. Cuota semanal. Consultas de 10 a 12 a.m. y de 4 a 6 p.m. San Miguel número 55, esquina a San Nicolás, teléfono A-9380.

DR. ROSAL
EX-ASISTENTE AL SERVICIO DEL PROFESOR SAYE, EN BARCELONA.
Tuberculosis, pulmones, corazón. Medicina en General: Electricidad Médica, Luz Alpina. Consultas diarias, de 4 a 6 p. m. San Miguel 117, entre Gervasio y Escobar. Telf. U-2342.

DR. FRANCISCO J. DE VELASCO
Corazón, Pulmones, Estómago. Intestinos.

DR. RUBEN DE VELASCO
Corazón. Pulmones. Enfermedades de los niños. Consultas de 1 a 3, días laborables. Horas especiales, previo aviso. Salud 34, M-6068.

DR. F. J. VELEZ
Enfermedades de los pulmones. Lunes, miércoles y viernes, de 1 a 3. L. esquina a 13, Vedado, Habana. Telf. F-2929.

DR. MANUEL BETANCOURT
Vías urinarias, venéreo. Asistente 4 años de los Profesores Marion Heitz Boyer, de París. Consultas de 3 a 5, San Lázaro 173, primer piso. Telf. M-6347. Especialista de la Quinta de Dependientes.

4— DENTISTAS

UN PESO SU DENTADURA
ARTIFICIAL, ROTA, LE SERA arreglada. También le pongo los dientes que le falten o le hago una nueva. Arreglo de puente. Amistad 106, bajos.

DR. JOSE M. GATELL
CIRUJANO DENTISTA
Precios: una extracción, sin dolor: $1.00. Limpieza: $1.00. Empastes, desde $1.00. Corona, oro 22 kilates, $4.00. Dentaduras: $10.00. Demás trabajos a precios económicos. Facilidades de pago. Consultas: de 8 a 8, Habana 98, entre Obispo y Obrapía. Teléfono A-8335.

5— COMADRONAS

ESTRELLA VIÑALS, COMADRONA de la Cooperativa Médica y Asociación Cubana. Consultas gratis precios módicos. San Rafael 152 L, altos, entre Marqués González y Oquendo.

MARIA F. MOLINA, COMADRONA de la Cooperativa Médica «La Purísima» y particular. Ultimos procedimientos modernos. Precios módicos. Consultas gratis diarias. Neptuno número 206, B, altos. Telf. U-4090.

CONSUELO RUDA, COMADRONA
Ex-interna de la Casa de Salud «Balear». Inyecciones intravenosas a domicilio. Consultas gratis, de 8 p. m. a 6 p.m. Belascoaín número 74, altos esquina a Jesús Peregrino. Teléfono U-5824.

CLINICA

POLICLINICA ZEQUEIRA, SAN RA- fael 122, esquina a Gervasio. Director: Dr. Ponce de León. Consultas médicas y dentales: de 8 de la mañana 7 de la noche. Médicos especialistas en vías urinarias, piel, sífilis, impotencia, hemorroides sin operación. Enfermedades de señoras: ovarios, flujos, parto, estómago, pulmones, asma, anemia, corazón, garganta, nariz y oídos. Operaciones. Rayos X. Análisis. Un especialista para cada enfermedad.

COMPRAS

9— CASAS

COMPRARIA CASA BARATA VE- dado o Habana, no pasando $7.000 Pago cash, no me urge invertir. Ferreiro, M.1885. No quiero casa inquilinato ni casa muy vieja.

COMPRO CASA EN LA HABANA O sus Repartos o finca grande dando en pago de ésta finquita en La Coronela y efectivo. Teléfono F-2503

COMPRAS

9— CASAS

COMPRO CASA CON TERRENO, BA- rata, cerca tranvía. F-2588.

49— SOLARES

SE SOLICITA UNA MANEJADORA blanca joven práctica y cariñosa con los niños en Segunda y Bella Vista. Víbora. teléfono I-4871.

11— FINCAS RUSTICAS

COMPRO FINQUITA BARATA, EN Habana o sus alrededores, con buena comunicación. F-2588.

COMPRO FINQUITA RUSTICA CER- ca Habana con agua y electricidad próxima, junto a carretera o ferrocarril cuyo valor no exceda de $1.000 Dirigirse: Belascoaín 64 altos, de 8 a 9 p.m.

13— BOVEDAS Y PANTEONES

A PARTICULAR COMPRO BOVEDA cerca de la puerta. No corredores. Teléfono I-3164.

17— MUEBLES Y PRENDAS

M-2680: COMPRA ROPA, ZAPA- tos de señora y caballeros, muebles, máquinas de coser y escribir, instrumentos musicales, vajillas. Todo lo que quiera vender. Voy al campo. Trabajo los días de fiesta. M-2680.

COMPRO: M-9136
Máquinas de coser, escribir, baules, maletas, contadoras, vidrieras, archivos metálicos, muebles de Oficina, radios, pianos, neveras, enseres de Cafés y Fondas, muebles modernos. Avise a esta casa. Salud 11. Telf. M-9136.

COMPRANDO EN GALIANO NOVEN- ta y cuatro la casa Ros y Novoa, dos pastillas del Jabón Castilla natural Rosnovoa, será obsequiado con un almanaque de la Caridad del Cobre.

M-2655 Compro
Muebles y máquinas.

COMPRO MUEBLES MODERNOS: máquinas de coser y escribir, archivos y muebles de Oficina. Pago bien. M-1556.

17— MUEBLES Y PRENDAS

U-6319: COMPRO MUEBLES DE uso, de todas clases, en cualquier estado, máquinas de coser, escribir, baúles, maletas, oro, plata, objetos de Arte, ropa, burós. Voy en seguida. U-6319.

ORO, PLATA Y PLATINO
Compramos: joyas, objetos o monedas rotas. Facilitamos dinero sobre joyas.

BAHAMONDE Y COMPAÑIA
Amistad 94, casi esq. a San José.

MAQUINAS DE ESCRIBIR
Coser archivos metálicos, oficinas completas, equipajes, muebles modernos, contadora, pianos. Pago más que nadie. M-9136.

COMPRO Y VENDO
Juegos de cuarto, comedor, recibidor y piezas sueltas. También compramos y combiamos muebles y joyas. «La Perla», Animas número 84, esquina a Galiano. Telf. A-8222. 56

COMPRO MUEBLES: X-1012
Máquinas de coser y de escribir, muebles de Oficina, radios, lámparas y toda clase de objetos usados. Pago más que nadie. Llame: X-1012 El Art S. A. Jesús del Monte 142.

U-4800: COMPRO
Objetos plata oro, marfil, bronce, porcelanas, jarrones, vajillas, cubiertos, juegos café, te, lámparas, candelabros, columnas, muebles de todas clases, alfombras, tapices, cuadros, máquinas escribir y coser, archivos y equipajes.

A-6620 COMPRO MUEBLES
Máquinas de coser, pianos, radios, baúles, maletas, máquinas de escribir, maniquíes. Todo mueble de Oficina. Pago más que nadie, «La Moderna», Salud 3. Telf. A-6620.

ORO Y PLATA
Compramos prendas, monedas de oro, cubanas, americanas y otras naciones. Juegos u objetos de plata, de cualquier clase, sanos o rotos.

CARBALLAL Y HERMANOS
San Rafael 138, entre Gervasio y Belascoaín. U-5744. Pagamos más que nadie y vamos a domicilio.

A-6275: COMPRO MUEBLES DE TO- das clases: objetos de Arte, porcelanas, bronce, máquinas de coser y escribir, radios, neveras, refrigeradores, muebles de oficinas y espejos. Casas completas. Pago bien. Necesito muebles: A-6275.

U-5846: COMPRO MUEBLES EN general: vajillas, plata, objetos de Arte, porcelanas, antigüedades, oficinas, pianos, pianolas, máquinas de escribir y coser. Compramos todo, mucho o poco valor. Toda clase de operaciones. U-5846.

18— UTILES DE OFICINAS

CAJAS DE SEGURIDAD
COMPRAMOS Y VENDEMOS
Archivos, mesas, burós giratorios, libreros, armarios acero, tarjeteros Kardex. Todo lo que necesite una Oficina moderna. Compostela número 55, entre Obispo y Obrapía. Telf. A-7744.

21— INSTRUMENTOS DE MUSICA

COMPRO PIANOS, DE TODAS LAS marcas, que no tengan comején. Llame: Telf. M-3040.

COMPRAMOS PIANOS Y PIANOLAS de uso. También los aceptamos en cambio de radios «RCA Victor», nuevos, últimos modelos. «Universal Music & Com. Co. S.A.», Teléfonos M-2932 y M-8487, en San Rafael 10.

23— OBJETOS VARIOS

SE DESEA COMPRAR UN BOTE DE remos. Dirigirse a Cuarteles No. 7, altos señor Segundo Quintana.

COMPRO GABINETE DENTAL, ME- jor con instrumental, únicamente a precio de ocasión. Neptuno 234, 10. De 1 a 7.

CAMBIOS

24— CASAS

CAMBIO MI CASA
Habana propia para renta, moderna, vale hoy $25,000 por fincas rústicas provincia Habana. Al escribir diga si es corredor o dueño. M. A. Apartado número 213.

Arrendamientos

50— FINCAS RUSTICAS

SE ARRIENDA HERMOSA FINCA de 24 caballerías, con magníficas tierras. Buenas aguadas, propia para ganado, siembras menores. Especial terreno para piña y alguna caña. A una hora de La Habana, pasándole la línea del central Hershey. Informes: Luciano Sampedro, Aguiar 126, altos. M-2133.

ISIDORO BENAVIDES, AGUIAR 71, Departamento 401. Arrienda fincas rústicas, de distintas capacidades con buenas comunicaciones en la provincias Matanzas y Santa Clara, tierras exelentes para caña, cualquier otro cultivo y ganado. Contando con buenas aguadas.

REPARACIONES

Carini Electric Co.
SERVICIO DE RADIO
Reparaciones y reconstrucciones de piezas y aparatos de todas marcas Servicio, el más barato, eficiente y rápido. Se enrollan transformadores. personal térnico graduado. Teléfono: M-1398.

42— MUEBLES Y PRENDAS

TALLER DE TAPICERIA, BAR- niz de muñeca y pinturas finas, de Pedro García y Espinosa, en San Rafael 143-B., entre Aramburo y Soledad. Teléfono: U-4424. Recuerde que tener sus muebles en estado flamante, es sinónimo de prosperidad. ¡Arréglelos!

REFORMAMOS, TAPIZAMOS, BAR- nizamos, laqueamos hacemos muebles por diseño con facilidades. Teléfono A-7438 San Rafael 141 B entre Oquendo y Soledad, el único taller que le brinda garantía y referencias lo mismo comerciales que particulares.

GRAN TALLEER DE TAPICERIA
¿Quiere usted hacerse con poco dinero de un jueg estilo Inglés? Pase por el Taller de Tapicería de Martínez, Rayo 43. Me hago cargo de tapizar, dorar, barnizar y reformar toda clase de muebles. Trabajos garantizados. Precios económicos, Rayo 43. M-7872.

REPARAMOS SUS MUEBLES, POR poco dinero, dejándolos nuevos. Casa Pardo: U-5761. Los modernizamos barnizamos a muñeca, esmaltamos «Duco», pinturas mimbres a vapor, tapicería en general. Azogamos espejos. Trabajos garantizados. San Rafael número 130.

CASA «CORO»: REPARAMOS MUE- bles. Combinaciones maderas, chapas y tapicerías. Barnizo toda clase de muebles. Especialidades en colores. Limpieza de muebles a domicilio. Precios módicos. Estrella 27, entre Angeles y Aguila: M-2127.

VENTAS

48— CASAS

SE REMATAN
2 Solares calle B frente a línea, Reparto Almendares, a $1.50., vara y varios más, 2 casas modernas a plazos $300 de entrada. Más informes: Reparto Almendares. Calle 16 entre D y E, Reyes, FO-1097.

VENDO EN ARROYO APALO, VI- bora, próximo a la Calzada, casa de madera nueva, que consta de portal, sala, 2 cuartos, comedor, servicios sanitarios, pisos de mosaicos y teja francesa agua abundante, $700. Informes en Monte 321.

VENDO EN JESUS DEL MONTE, media cuadra de la Calzada, amplia casa con sala de siete metros, 3 cuartos, comedor, baño completo, amplia cocina con calentador etc. Precio: $2,700. Informes en Monte 321.

VEA ESTA GANGA
NECESITO VENDER PRONTO CASA con 800 metros, renta $175. Ofrezca usted. Informa Jaime, Estrella 51.

PRECIOSA ESQUINA CON DOS CA- sas de mampostería y cielos rasos, catorce metros de frente en $3.500. Siete esquina a Pasaje B, Buena Vista, Carro Playa o rutas 9 o 28.

SE VENDE CASA CHICA, CERCA DE la Universidad, de 2 plantas: 5,000 pesos y reconocer hipoteca de 4,000 pesos, acogida a moratoria No corredores. M-9512.

GANGA: VENDO CASA MODERNA, decorada: baño intercalado, sala, 2 cuartos, entrada para máquina con una nave, propia para industria y vivienda, 370 metros patio, a 45 mitros doble línea, a dos cuadras Esquina de Tejas, próximo Mercado Unico, Todo barato. Informes, en la misma. Su dueño: Omoa 75, entre 10 de Octubre y A. Ramírez.

VENDO CHALECITO ACABADO DE dacer estilo colonial, rodeado de gran comodidad, calle 18 entre A y la, Reparto Almendares, dos cuadras Curva Montalvo. Inforan en la misma

VENDO 3 CASAS HABANA, UNA planta amplias dimensiones, $2,950, $4.800 y $5.300, lo mejor situadas, preciosas casas Santos Suárez, Víbora desde $1.500 a $6.000. Las mejores gangas. San Rafael 101, altos de 8 a 12. Señor Escobar.

VEDADO, SE VENDE GRAN RESI- dencia en 17 esquina de Fraile, informan Línea 126, bajos, esquina a 10. Hora de 10 a 12.

HORROROSA GANGA, LIQUIDO LA mejor casa del reparto Almendares acabada de fabricar. Mucho lujo y confort. Si la ve la compra. Calle D entre Fuentes y Lanuza. Nicolás Gómez constructor. FO-3471.

49— SOLARES

GANGA, SE VENDE ESPLENDIDO terreno. Informes I-3197.

SE VENDE UN SOLAR EN CORTI- na entre Santa Catalina y San Mariano, Víbora, acera de la brisa. Informan en Muralla 78.

SE VENDEN LOS SOLARES EN TO- tal o en parcelas con el frente que se quiera de la Avenida de Santa Catalina esquina a Cortina paradero de los tranvías de Santos Suárez, recio económico. Informan en Murala 78.

50— FINCAS RUSTICAS

SE VENDE UNA FINQUITA DE recreo, con 8,013 metros, en la carretera de Arroyo Arenas, kilómetro número 13. Está compuesta de un bungalow de madera, garage de mampostería para dos máquinas, carreteras interiores, pozo de 1,000 galones, más de 150 surtidores para regadío, jardines, glorieta para jiras, lawn tennis, fuente luminosa, instalación eléctrica en toda la finca con una cerca ornamental en todo su alrededor. Ganga: $2.00 el metro, con facilidades. Beers, Plaza de La Catedral. M-7730.

VENTAS

50— FINCAS RUSTICAS

GANGA, GANGA:
Treintitres caballerías, cerca de Güines 10 caballerías de primera para caña, aguada. Linda al mar, 5,000 palmas, cercada. Renta $400.00 al año. Monte, potrero, etc., $8,000. Beers, Plaza de La Catedral 16.

SE VENDE FINCA SEIS CABALLE- rías, término Los Palacios, cerca carretera. Tiene río, 5000 palmas, árboles frutales, etc. inmejorable para cría cerdos. Informan FO-1289.

51— ESTABLECIMIENTOS

BUEN NEGOCIO, SE VENDE EL mejor establecimiento de peletería y sombrerería en Marianao, con nombre muy acreditado por no poder atenderlo su dueño, hace muy buena venta y paga 40 pesos de alquiler, todo está montado moderno, tiene comodidades para familia y en el fondo con un gran sótano para depósito o fábrica, muy propio para comerciante del interior que tenga que atender familia en la Habana, pues se cede también el local sin mercancía. Informan teléfono M-3757 y en Angeles No. 13 apartamento No. 1. (No trato con corredores).

NEGOCIO: $850.00. VENDO BODE- ga. Vende 20 pesos y pico, diario. No soy bodeguero. No corredores. Arellano 28 y medio, entre Luz y Pocito, Víbora, de 12 a 2.

VERDADERA GANGA: CAFE, FON- da y billares, en Calzada. No paga alquiler: $1,500. con $500.00, en mano. Raúl. Neptuno e Industria, café, de 1 a 4.

TRASPASO ESTABLECIMIENTO, EL mejor punto comercial. Local adaptable para cualquier giro. Poco alquiler y contrato. También liquido crédito hipotecario. Ganga, San Miguel 38, de 10 a 12 y de 2 a 4. Baldricht: M-5122.

CARNICERIA $60 CON TODO, HA- chas; pesas; etc. contribución paga, luz y alquiler gratis. Informan: de 11 a 1 Hernández, Martí 65, Marianao.

EN CORRALILLO SE ALQUILA UNA panadería completa, precio de situación, Informes: Agustín Solís. Corralillo, provincia de Santa Clara.

BUENA OPORTUNIDAD: SE VEN- de un café y fonda, poco alquiler y buen contrato. No trato con corredores. Véame: Antón Recio número 21. M-4478.

VENDO BODEGA A BALANCE
Con facilidades de pago, muy cantinera, sola en esquina, entre Dragones, San Lázaro, Galiano y Prado. También en arrendamiento por tres años. Informes particulares: Lealtad 228 y Carmen.

CAFECITO LECHERIA CALLE DE Aguila, 4 años contrato, $20 alquiler, precio $750 con facilidades. Vendo vidriera quesos y dulces en 150 pesos. Informes Villegas y Teniente Rey Vidriera Café Alfredo.

SE VENDE BODEGA 500 PESOS CON tado, alquiler diez pesos. Informan: Calixto García 121, Regla, Graña.

BODEGA, EN $1.800
Los tiene de mercancía. Sola en esquina, cerca Parque Central. Tengo otra Vedado, en 800 pesos, moderna y libre deudas. Informes: San José y Belascoaín, café, Angel Alvarez.

VENDO BODEGA CALZADA CAN- tinera, espacioso local, $1.300, tener otra motivo su venta, véala seguro hace negocio, arriendo café y restaurant por 3 años mejor sitio esta capital. Cuenya, Monte y Someruelos. Café.

VENDO BODEGA POR NO PODER la atender, bien situada, buen promedio ventas. Avenida Sexta y calle Seis, Buenavista, Marianao. Informes Monserrat. M-3322.

VENDO NEGOCIO POR NO PO- derlo atender, traspaso o admito un socio para que lo administre. Buena utilidad. Informan Prado 65. habitación 2, señor López.

52— BOVEDAS Y PANTEONES

CEDO LUJOSO PANTEON DOS BO- vedas y dos osarios, magnífica cruz y mármoles extra-gruesos de Carrara (que ya no vienen más que de Italia), orilla de calle. Económico y facilidades de pago. Por las mañanas Empedrado 43, altos; otras horas llamar para entrevista teléfono I-5649.

53— AUTOMOVILES-ACCESORIOS

OPORTUNIDAD: AUTOMOVIL FORD.
Modelo de este año, cerrado. Se vende de barato por ausentarse la familia, puede verse en el Garage «Santa Bárbará», Genios 4. De 9 a.m. a 4 p.m. Preguntar por Daniel.

PARTICULAR, VENDE UNA MA- quina Oakland, del 29, cuatro puertas. Para verla, en F. número 205, segundo piso, entre 21 y 23, Vedado. Telf. A-9037.

VENDO CUÑA FORD DEL 29, CUA- tro gomas y pintura nueva, funcionando perfectamente, en 160 pesos, al contado. Véala en Concha y Fábrica. X-1700.

PARA TRANSPORTE, CON CARRO- cería de estaca. Se quema un Ford, en perfecto estado, en 225, con facilidades, Concha y Fábrica. X-1700.

CON FACILIDADES, VENDO FORD del 29, cuatro puertas; otro, dos puertas y uno del 30, dos puertas. También, Chevrolet 34, dos puertas y Ford del 34, con radio cuatro puertas. Se liquidan varios carros, de distintas marcas, para desalojarlos, Concha y Fábrica. X-1700.

VENDO UN CAMIONCITO FORD de pedales en bien estado, propio para dulcería, panadería o tintorería. Garage Iglesias, Alambique 15.

SE VENDEN 4 FORDS DEL 30, abiertos turismo. San José 138, Luís Alvarez.

SE VENDE UN SEDAN FORD, DEL año 1930, en perfectas condiciones. Se da barato. Rodríguez 56, esquina a Dolores, garage.

VENDO UN DOCHE CERRADO SEIS cristales sin cilindros gomas y pintura nueva y un Crayle abierto en la piquera Las Avenidas, Infanta y Carlos III. Informa Evaristo o Suengas.

SE VENDE FORD DEL 29 AL 30 4 puertas, 6 cristales, chapa particular, pinturas y gomas nuevas a toda prueba. Informan: San Indalecio 36, esquina a an Leonardo.

SE VENDEN: UN DODGE Y UN Chrysler, del 34 cerrados, de cuatro puertas y seis cristales. Pueden verse, en 23 número 500 entre 16 y 18, Garage, Vedado.

SE VENDE BUICK CERRADO TIPO ligero, para verlo Belascoaín y Virtudes. Piquera.

SE VENDEN, POR LO QUE OFREZ- can: dos camiones Dodge, de reparto, cambio universal y un camión Ford, del 31. Garantía mecánica. Pregunte por Adolfo, Lucena número 10.

POR LO QUE OFREZCAN, VENDO un Dodge del 31, cuatro puertas, en flamantes condiciones; y un Packard, 6 cilindros, propio para el turismo. Lucena núm. 10.

AVENIDA MENOCAL Y FINLAY: Vendo camión cerrado, de reparto, en magníficas condiciones. Véalo; taller Fiat.

FAMILIA VENDE A PARTICULAR juego de comedor completo moderno para verlo después de las 3 de la tarde, Manrique 82 bajos entrada por San, Nicolás, por San Rafael.

VENTAS

53— AUTOMOVILES-ACCESORIOS

Carros de uso en GANGA
De todos los tipos. Reparados en condiciones.
Con facilidades de pago
Tenemos el automóvil que usted necesita y al precio que le conviene.
AGENCIA FORD DE MARIANAO
Real y Ave. de Columbia. MARIANAO.

SE VENDE UN CHEVROLET CE- rrado del 32, 4 puertas, está nuevo facilidades de pago, un Buick 31 tipo chico, el mejor mejor que hay en la Habana, los dos particulares. Lucena No. 8½.

FORD DEL 34, CASI NUEVO, SE vende en 17 núm. 449, entre 8 y 10. Puede verse a todas horas.

SE VENDE CUÑA CHRYSLER 32, en magníficas condiciones. Precio 200 pesos. Informan M-2823 de 8 a. m. a 6 p.m.

FORD DEL 29 SIEMPRE PARTICU- lar, se vende en proporción, está en muy buenas condiciones de todo. Quiroga 5, bajos, esquina a Calzada de Jesús del Monte.

VENDO CAMION FORD, DEL 29, chico, carrocería cerrada. Tomo en pago el de usted, 23 número 455, entre 12 y 14, Vedado.

CUÑA GRAHAM PAIGE. VERDA- dera oportunidad, como nueva. Urge venta, Obispo 97, primero, derecha, González.

VENDO PLIMOUTH CUATRO CILIN- dros dos puertas, muy económico, en inmejorables condiciones con cinco gomas nuevas, en $225. Verlo garaje Zanja y Lealtad todas las mañanas.

OPORTUNIDAD, CHEVROLET DOS puertas. Cinco gomas seis capas nuevas. Acumulador, maderas, pintura nuevos. Mecánicamente perfecto $375.00. Véalo, Marina 18, U-5944 y U-3882.

GANGA: HUPMOBILE NUEVO, DE paquete, sin estrenar, seis cilindros, turismo. También dos ómnibus Pullmann, dos meses de uso, marca Republic. Informes: Bomba Pratt, Monte 429.

SEDAN FORD 1934, DOS PUERTAS, prácticamente nuevo en un precio de oportunidad y con facilidades de pago. Agencia Ford de Marianao.

CUÑAS CERRADAS, DE VARIAS marcas, revisadas y reparadas en nuestro Taller. Las estamos vendiendo a precios de ganga. Agencia Ford de Marianao.

CHASSIS Y CAMIONES FORD Y Chevrolet, cortos y largos. Tenemos varios, que necesitamos salir de ellos y los damos baratos y con facilidades de pago. Agencia Ford de Marianao.

SEDAN FORD DE CUATRO PUER- tas 1932, como nuevo, e inmejorables condiciones de precio y forma de pago. Agencia Ford de Marianao.

54— MAQUINARIAS

SE VENDEN POR MENOS DE SU costo de importanción, 800 tubos de hierro fundido clase A, belgas, de 4 pulgadas por 16 pies de largo con bocina y espiga, propios para acueductos o regadíos. Para más informes Tejadillo No. 68, segundo piso, señor Lorenzo Díaz.

MAQUINAS DE CIGARROS, MARCA «Triumph», que producen 300,000 cigarros al día, en perfectas condiciones, sin polvo; máquinas de envoltura, barriles, tendales, roderos para cigarros y todo lo concerniente a una fábrica moderna. Se pued adquirir, por poco dinero, por abandono del negocio, en la Compañía Cubana de Cigarros, San Carlos 4.

PRENSAS HIDRAULICAS, MUY PO- tentes. Se venden dos, una grande y otra más chica, propias para extraer aceite, prensar pacas o balas y para hacer paquetes de picadura. Compañía Cubana de Cigarros, S. A., San Carlos 4.

SE VENDE TODA LA MAQUINA- ria de la antigua fábrica de Cemento "Almendares". Informan en la misma, orillas del río Almendares debajo del puente.

TENEMOS EXICTENCIA DE DON- keys, Bombas para motor, motores de gasolina, y vapor, Calderas, Romanas mostrador, almacén, de carretac, etc. Basterrechea, Hnos. Lamparilla 9, teléfono M-8513. Habana.

VENDO MOTOR MARINO MWM., 120 HP., 4 cilindros, bombas triples P. Profundo 10 x 12, 460 GPM., contra 250 pies. Cabezales de P. Profundo una a 6 pulgadas. Molino 6 mazas para maíz y sal 40 qq. hora. Filtro prensa y prensa de jalea, croches de 40 a 200 HP. Plantas de frío 3 6 y 15 toneladas, cortinas expansión directa 3,000 1 leche, pailas, techos de cobre, planta de éter. Bomba vacío 5 x 8 x 12. Camión White volteo, Manila número 12, Cerro, Hilario García. I-5619.

REMATO URGENTEMENTE PLAN- ta Delco 110 volts tres kilowatts, bomba rotativa 1 y 2 pulgadas, otra Gold Caja caudales, molino café, pezas Toledo. Frigidaire. El Criollo, Egido 18.

55— CAJAS CONTADORAS

REGISTRADORAS "NATIONAL"
Liquidamos varios modelos. Aproveche esta única oportunidad que le brinda «La Nacional» Villegas 93, entre Teniente Rey y Amargura. A-9915

VENTAS

56— MUEBLES Y PRENDAS

VENDO A PARTICULARES: JUE- go de cuarto, último estilo: $80.00; otro, 2 cuerpos, moderno: $40.00; recibidor, moderno: $45.00; sala: $18.00; escaparate: $8.00; nevera: $10.00, etc., Sitios 111, bajos, entre Campanario y Lealtad.

MUEBLES BARATOS
A verdaderos precios de ganga. Liquidación permanente de juegos de sala y comedor.
VENGA A VERNOS ENSEGUIDA
Ahorrará dinero. Facilidades de pago. Tomamos sus muebles a cambio. «La Casa López», Belascoaín 76 entre Jesús Peregrino y Pocito. Teléfono: U-454.

VENTAS

42— MUEBLES Y PRENDAS

COMPRAMOS ROPA USADA, PA- gamos bien, traiga la que tenga. Monserrate 133 entre Dragones y Teniente Rey. Martínez.

FAMILIA VENDE, URGENTE, DOS juegos de cuarto, 3 cuerpos, caoba, butacón y chifforrobe: 125 y 145 pesos, como nuevos; comedor, Renacimiento: $75.00; otro: $130.00; recibidor: $29.00. Véalos, Prado 43, altos.

SALUD 11
Visite esta casa: juego cuarto, sala, comedor, recibidor, lámparas, neveras de refrigeración, neveras, sillas, sillones, camas, muebles oficina, cajas hierro, máquinas, radios, pianos, baúles maletas, vidrieras, cantinas, motor gasolina, 2 bicicletas buenas, pesas porcelanas. Aproveche esta liquidación por 30 días. Visítenos y compare. Salud 11. M-9136.

MUEBLES DE OCASION
Juegos de cuarto, Arte Moderno, de 3 cuerpos y de dos; de comedor, sala y recibidor, a precios nunca vistos. Apresúrese a escoger el suyo. Damos facilidades de pago. «La Protectora», Belascoaín número 68, entre Salud y Jesús Peregrino.

VENDO ELEGANTE JUEGO CUAR- to arte moderno, escaparate tres cuerpos con chifforrober. Urgentemente. Espada 15, apartamento 13 entre San Lázaro y Jovellar. Edificio «Alvarez Rius».

SE VENDE MAGNIFICO JUEGO DE sala moderno, completo; en la mitad de su valor. Informes: San José 93 B, altos, entre Belascoaín y Lucena.

SE VENDE UNA COCINA ELECTRI- ca H. Otpoint de tres hornillas y horno. Se dá muy barata. Manrique 61, altos.

MUEBLES A PLAZOS
Brindamos los mejores muebles, desde los más modestos a los más lujosos. Grandes facilidades de pago. Especialidades en fabricación. Tomamos muebles en fondo. Compramos muebles usados de todas clases. Pagamos más que nadie.
"DIAZ Y CHAO"
Neptutno números 197 y 200, entre Belascoaín y Lucena: U-5154.

VENDO LINDO DORMITORIO
Todo tallado; otro, inglés, de 3 cuerpos, cómodas de carey y bronce, y bronce con marfil; reloj y mesa de carey y bronce, piezas de museo, vajillas completas de Dresden, bronces; jarrones de Sevres; muebles dorados, tapiz; recibidor, tapizado en terciopelo y otros objetos de Arte. I., esquina a Once, Vedado.

FAMILIA, VENDE LUJOSO CUAR- to, tres cuerpos, últimos modelos, caoba: $110.00; regio comedor, Renacimiento, legítimo: $110.00; otro, chico: $65.00; librero, Renacimiento y lámpara fina: $5.00. Concordia 127, entre Belascoaín y Gervasio.

MUEBLES A PLAZOS
ALQUILAMOS SILLAS
ENORMES *facilidades* **DE PAGO**
Teléfono: M-1619
LA IDEA
ANGELES 3 — REINA 23

OBJETOS ARTE
Realizamos gran surtido jarrones de porcelana finos, figuras de bronce, marfil, biscuit, lámparas, alfombras, gobelinos, pianos, radios, joyas e infinidad de objetos propios para regalos.
'La Predilecta'
SAN RAFAEL, 141, entre Oquendo y Soledad.
TELEFONO U-2530

FAMILIA VENDE A PARTICULAR regio radio de onda corta y larga Grunow, propio para persona de gusto, nevera eléctrica, en perfectas condiciones. Salud 54, entre Escobar y Lealtad.

VENDO JUEGO DE CUARTO, DE dos cuerpos, en buen estado: 28 pesos; otro, de tres cuerpos, completo, moderno, originalísimo, uno de comedor, chico, uno sala, espejo colgado; varias lámparas una nevera chica y un chaisslong imitación cuero, completamente nuevo. Todo baratísimo. Puede verse, en San Rafael 143 E, entre Soledad y Aramburo.

"CASA ARECHAGA"
«EL SIGLO»
TALLER DE EBANISTERIA
Muebles en todos los estilos, los encontrará visitando ésta su casa. Vendemos únicamente a particulares. Precios sin competencia. **Manrique 189. Telf. A-6135.**

OBJETOS DE ARTE. REALIZA- mos un surtido enorme: lámparas, gobelinos, alfombras, cuadros e infinidad de objetos, propios para regalos. No reparamos precios. "La Predilecta", San Rafael y Oquendo. U-2530.

SE VENDE UN FRIGIDAIRE, PRO- pio para fonda o casa de huéspedes, completamente nuevo. Informan en O-Reilly y San Ignacio, bodega.

OBJETOS ANTIGUOS
A precios de verdadera ganga, por abandonar ese negocio. Aproveche la oportunidad de comprar barato, artículos de indiscutible mérito.
CARBALLAL Y HERMANOS
San Rafael 138, entre Gervasio y Belascoaín. Telf. U-5744.

VENTAS

56— MUEBLES Y PRENDAS

VENDO SILLONES BLANCO 8 ES- pejos para barbería, informan Teniente Rey 92, de 8 a 12 a.m. Miguel de Armas.

VEA, EN GALIANO 94, COMO RI- vero-Ichaso-Aristigueta destruyen infundios o insidias llenos de pasión, en favor de Hermanos e Hijos. J. Naveira, S. en C La Casa Ros y Novoa, distribuidores de la Sillería Viena Thonet.

MAQUINA «SINGER», OVILLO CEN- tral, gabinete, 5 gavetas, buen funcionamiento: 18 pesos; otra, lanzadera, gabinete: $7.00. Juana Abreu letra B., altos, casi esquina Concha, Luyanó.

URGE VENTA JUEGO SALA, CUAR- to, nevera mediana porcelana, radio, lámparas, sillones portal. Todo moderno. Ofrezca lo que pueda. Quedaremos agradecidos. Salud 35 esquina Manrique.

SAN JOSE 97, ESQ. M. GONZALEZ TELF. U-3113.
VENDEMOS: REFRIGERADORES DE porcelana por dentro y por fuera, para hielo y para refrigeración eléctrica, gabinete para conservar helados, maquinaria para refrigeración comercial y doméstica. Todos estos equipos reconsruídos y en perfectas condiciones de funcionamiento. Nos hacemos cargo de reparaciones de maquinaria para refrigeración eléctrica. Tenemos partes y accesorios de la mejor calidad. Todo nuestro trabajo tiene completa garantía. Servicio general de refrigeración. Véalos.

JARRON, ESPECIAL; ESTATUA, PE- queña; vitrina dorada, magnífica; objetos de Arte, porcelanas, muebles grandes de cuarto, lámparas bronce y cristal, latos cubanos, escudos, cuadros óleo, edificio Carreño, segundo piso, número 6.

VENDO ELEGANTE CUARTO TRES cuerpos arte moderno 30 pesos; otro 8 piezas finas esculturas, $65, sala, comedor, 9 piezas, último tipo sala 13 pesos. San Joaquín 33¼ y Monte.

VENDO JUEGO DE CUARTO: $20.00; otro, 3 cuerpos: $35.00; otro, 8 piezas, butacón-fumoir; sala, 9 piezas; comedor, elegantísimo; aparador: $7.00 Todos de caoba. Estrella 129, entre Campanario y Lealtad.

REINA 52, BAJOS, ESQUINA A Lealtad. Vendemos regio juego juego, esilo Chipandrir compuesto de seis piezas sin estrenar. Costó: 350, por 200 pesos, último precio.

MUEBLES BARATOS
Juego de cuarto, desde $28.00 a $140.00; sala, 9 piezas, nuevos: $32.00; comedor, Arte Moderno: $55.00, en caoba; neveras de hierro, aparadores, camas hierro, coquetas, mesas correderas y noche, escaparates, cunas, camas media barandas e infinidad de piezas sueltas, nuevas y usadas. Precio de situación. No vendemos lujo, es mercancía. Si necesita juegos o piezas sueltas, nuevos o usados, visite «La Casa Bahamonde», Monte 146, entre Figuras y Carmen. M-3051. Nota: Tomamos muebles, en parte de pago.

MUEBLES A PLAZOS
No pierda esta oportunidad. Tenemos muebles para todos los gustos y situaciones, desde:
$1.00
Semanal
"LA GRANADA"
Neptuno 191 y 193. Telf. U-4490

"La Nacional"
Dinero sobre joyas y muebles. Interés módico.
Compra y venta
MUEBLES PARA OFICINA.
Distribuidores de los muebles de acero "Steel-Age".
EQUIPAJES.
BAULES Y MALETAS.
Surtido completo.
Registradoras "NATIONAL", con garantía mecánica.
"La Nacional"
Villegas 93, entre Teniente Rey y Amargura. A-9915.
56

La Casa Mosquera
San Rafael 129 y 131. Telf. U-5437
Amueble su casa con gusto y con poco dinero. También le cambiamos sus muebles o hacemos el negocio que más le convenga. Háganos una visita, no perderá tiempo. La Casa Mosquera, San Rafael 129 y 131. Teléfono U-5437. Facilidades pagos.

OBJETOS ARTE JOYAS
A precios increíbles liquidamos: figuras de bronce y marfil, porcelanas lámparas, Frigidaire, relojes de pared y pie, gobelinos, juegos de cubiertos de plata, de café, objetos de plata, muebles antiguos y modernos. También tenemos un surtido enorme de joyería fina.
"LOS TRES HERMANOS"
Consulado núms. 94 y 96.
Teléfono: M-3534.

VENDO JUEGO DE CUARTO, MO- derno: $30.00; otro ,3 cuerpos, último estilo; comedor 9 piezas; sala, caoba, barníz muñeca y nevera. Jesús del Monte 27, altos, una cuadra Esquina Tejas.

"LA CASA FERRO"
Gran liquilación de muebles: camas hierro desde $3. madera desde $6. Escaparates desde $8. Aparadores $7. Radios, $12. Juegos sala desde $10. Cuarto desde $25. Comedor $30. Máquinas coser $25. Neveras eléctricas $75. A precios increíbles: Joyas, instrumentos musicales, Ropa. "Casa Ferro", Gloria 123, entre Indio y San Nicolás M-1296. Compramos muebles modernos. Pagamos más que cualquier otro.

M.E.C.D. 2016

Por EDUARDO AVILES RAMIREZ

VUEVE en punto de la noche. Sala de la Gaité-Lyrique, llena impresionantemente hasta el plafón con el cabecerío de las noches de gala. Se apagan las luces. Un señor grueso, sonriente, calvo hasta el cuello, pero ágil, elegante y familiarizado con el pupitre, avanza y se intsala en él, toma en la diestra la varita —que resultaría entre sus dedos una verdadera varita mágica— y comienza a dirigir, en medio de un silencio espectante, ardido en curiosidad y en simpatía.

Es Franz Lehar. Sanguíneo, atlético, cabeza germánica inconfundible coronada por una fascinadora sonrisa de Viena. Mejillas rosadas de Baby. Frac impecablemente negro sobre pechera inmaculadamente blanca. Y uno comienza a soñar!

Franz Lehar fué, es en el presente, seguirá siendo en el futuro, el autor de la «Viuda Alegre». Los que abrimos los ojos a la vida con las romanzas de Ana de Glavary y del Conde Danilo, y veíamos al autor de «La Viuda alegre», desde un burgo mísero de la América Central, como se puede ver a una estrella, el nombre de Franz Lehar era un símbolo y una tentación. Un símbolo de la vida de los teatros de París y de Viena. Una tentación a venir —¡salto increible!— a conocer a París y Viena, desde el pobluco mediocre en que nos tocó nacer, en que nos tocó nacer mientras todos los pianos provincianos alzaban el diapasón gangoso de un valse de Lehar.

Conocimos París. Conocimos Viena. Conocimos personalmente a Lehar. Las estrellas, pues, se tocan con la mano.

Esta noche, en la Sala de la Gaité-Lriquellena a desplomarse. Lehar estrena su «Canción de la Dicha». Su música es la misma música de «La Viuda Alegre» y nos parece que, a treinta años de intervalo, hacemos un viaje de Lehar a Lehar. Música dulce, cargada de lirismo y de melodías un poco fáciles pero inconfundiblemente vienesas pero indo caso encantadoras, seductoras, cordiales. La música de Lehar es directamente y suavemente cálida. Se graba en el cerebro como un perfume o como el rostro de una mujer no sólo bella sino magnéticamente simpática. Es la música de la opereta, por excelencia, y su escritura es el sorprendente resumen de la gracia que florece en dos ciudades de la tierra únicamente: en Viena y en París. La música tiene un color: el color rosado.

El maestro se divirtió componiendo su «Canción de la Dicha», en nacernos un espectáculo-tríptico: el primer acto es de opereta, el segundo es de ópera, el tercero es de music-hall. Pero siempre es Franz Lehar!

Sabiendo que, desde su «Viuda Alegre» hasta nuestros días, los autores de opereta de todos los países han ensayado todos los géneros y practicado todas las fórmulas, Franz Lehar opta por seguir siendo Franz Lehar y vienés por los cuatro costados, lo que le resulta ser un formidable negocio. Hay en esta actitud suya una lección: «El género de opereta que yo inventé —parece decir— es el único de opereta durable». En efecto, los otros géneros se declaran transitorios y no «mueren» en el público!

Los personajes de la «Canción de la Dicha» son, como siempre, una Majestad que viaja de incógnito, un príncipe, una princesa, una duquesa, un diplomático un militar monocordo. El primer acto nos presenta un salón de hotel para millonarios y majestades en algn lugar de la Suiza. El segundo nos presenta la formidable cresta de un monte alpino, desde el cual, mediante el truco del escenario giratorio, se descubre un paisaje vertiginoso. El tercero es una fiesta nocturna de disfraces, con auténticos números de music-hall, durante el cual veremos el desenlace de la trama.

Pocas veces he visto en París una presentación más fastuosa, más derroche de lujo escénico, más recursos y trucos felices que como la Gaité-Lyrique nos ha presentado la «Canción de la Dicha». Pocas veces he comprendido, además, como anoche, cuán hermanados están la música de Lehar y el público de París. Sala y escenario no formaban sino un solo «cuerpo», una misma inteligencia simpática, un todo lleno de homogeneidad armonioca. Es —me decía yo, constatando el fenómeno— el triunfo concreto de una misma civilización, de un mismo estado de alma.

Al final Lehar subió a escena. Primeramente los artistas recibieron las ovaciones encuadrando al maestro. Pero después desaparecieron, lo dejaron solo, y el maestro sonreía, rindiendo las gracias con los brazos abiertos, inclinando la gruesa testa pufida delante de un París que «había comprendido». En el fondo trefondo de mi espíritu yo me veía muchacho, en un pueblo polvoso y cálido de la América Central, oyendo en los pianos de la vecindad cómo las niñas sentimentales aporreaban «La Viuda Alegre»..

SE CREE QUE ETIOPIA INICIARA MUY PRONTO UNA GRAN OFENSIVA EN EL NORTE

EL SINODO DE LA IGLESIA ALEMANA, CONTRA EL GOBIERNO

Los esfuerzos del Fuehrer para la unificación de la Iglesia Evangélica alemana encuentran gran resistencia

Es problemático que Mueller siga de Obispo del Reich ahora que ha sido desposeído de toda función administrativa y espiritual. Dos años de plazo para lograr la unificación

BERLIN, diciembre 2. (AP.)—Un decreto nazi priva a los grupos protestantes de oposición de toda su autoridad y de los derechos administrativos, y su publicación ha tenido por resultado la intensificación del espíritu de combate de los jefes del Sínodo confesional alemán.

Uno de los representantes declaró categóricamente que él y sus colegas no tienen la menor intención de aceptar los dictados de Hans Kerrl, jefe del departamento nacional de Asuntos de la Iglesia.

Por otra parte, agregó, se alegra de que la cuestión haya quedado completamente aclarada.

Los pastores confesionales, siguió diciendo el representante en cuestión, tienen el decidido propósito de seguir estrictamente el principio de obedecer a Dios antes que al hombre.

Las proscripciones de Kerrl, según se dice, fueron recusadas por el Obispo Karl Koch, jefe de los confesionales pruisanos, el 27 del pasado noviembre, quien dijo al director de la Iglesia Nazi que la retención de aquellas funciones es esencial para la mejor cooperación entre el Sínodo confesional y las comunidades religiosas de Kerrl.

Como ejemplo, el representante confesional dijo que sus pastores han estado examinando el setenta por ciento de todos los candidatos evangélicos, algo que se les niega de acuerdo con las nuevas disposiciones del Gobierno.

El decreto de Kerrl se considera como un esfuerzo para crear la unidad dentro de la iglesia evangélica alemana.

Los funcionarios de la iglesia nazi, designados por Kerrl hace más de dos meses, han recibido amplias facultades y los grupos confesionales protestantes, aunque no se les menciona en el decreto, se ven privados del derecho a recibir fondos y a convocar sínodos.

A las facciones de la oposición se les niega la facultad de designar ministros, ayudar a la nominación o examen de los candidatos a la carrera eclesiástica y a hacer anuncios desde el púlpito .

Estas organizaciones se ven amenazadas con la disolución si ejercen algunas de las facultades que se les prohiben, aunque Kerrl dice que el Sínodo confesional así como otros grupos de la iglesia podrán seguir existiendo.

Kerrl, según dicen se ha cansado del espectáculo de tres grupos que luchan entre sí rentro del protestantismo alemán. De ahí que se haya dicho a los periodistas que «los consejos de hermanos» u órganos de la iglesia confesional, deben retirarse de la misma manera que lo hizo el gabinete de la iglesia del Reich».

El tercer grupo, que se compone de neutrales que no están al lado de Mueller ni de los confesionales, constituyen a juicio de Kerrl la mayoría.

Estos abogan con él, dijo porque se ponga fin a las querellas de la iglesia.

Kerrl declaró que había dado a sus comisiones dos años de plazo para completar la unificación de la iglesia protestante.

«Un órgano sólo puede gobernar a la iglesia y darle dirección espiritual», dijo el director nacional de Asuntos de la Iglesia. «Ese órgano es la Comisión de la iglesia del Reich con sus subcomisiones en los estados y las provincias.»

Se espera por lo menos una resistencia pasiva por parte del Sínodo confesional, combinación de las distintas facciones protestantes dentro de la iglesia protestante que ha venido haciendo la principal oposición al gobierno nazi.

Esta organización ha sostenido insistentemente que ninguna comisión designada por el Gobierno tiene derecho a legislar ni gobernar la iglesia.

Al parecer, Kerrly esperaba tal resistencia, pues ayer estableció la censura para todas las comunicaciones de los pastores del Sínodo.

Pero, explicando el decreto de hoy, insistió una y otra vez en que la medida solamente se refiere a la organización de la iglesia, sin afectar lo más mínimo a la doctrina.

«La nueva iglesia evangélica que debe resultar no ha de ser una iglesia del estado—dijo—sino una iglesia libre y absolutamente independiente.

«De este convencimiento íntimo hace su idea de que marche a compás con el Estado.

Sin embargo, los miembros del Sínodo confesional declaran que cuando Kerrl presentó su ultimatum el jueves pasado, declarando que disolvería el Sínodo a menos de que cooperase con las comisiones, utilizó palabras que indican que estaba dispuesto a intervenir también en la doctrina.

Citan especialmente las siguientes frases de su discurso:

«No es vuestra función interesados por lo que pase después de esta vida. Esa es tarea que corresponde a Dios. El mensaje que nos dió Jesus, como demuestran todas sus parabolas, se refiere a esta vida. Nuestra tarea en esta vida puede, en último análisis, determinarse únicamente por el Fuehrer».

Mientras el Sínodo se dispone a continuar su oposición contra los designios del Gobierno, se cree que otra facción de los cristianos nazis alemanes pronto será cosa del pasado.

Es problemático que Mu!ler siga de Obispo de Reich ahora que ha sido privado de toda funcier administrativa y espiritual.

CAUSA GRAN EXTRAÑEZA QUE EL GOBIERNO DEL CANADA DESAUTORICE AL DELEGADO

WINNIPEG, diciembre 2. (AP.)—J. S. Woodsworth, jefe de la Federación Cooperativa, dijo hoy que era «muy extraño» que el Gobierno de los Dominios hubiera desaprobado la conducta de su delegado en la Liga de las Naciones de Ginebra, quien recomendó la aplicación de un embargo sobre el petróleo, el carbón, el hierro y el acero contra Italia.

Dijo que todo parecía indicar que se había hecha «una gran presión» sobre el gobierno de Ottawa.

Noticias de Addis Abeba informan de que Haile Selassié lanzará a 400.000 guerreros contra el ejército italiano

Los Ejércitos del Ras Seyum y del Ras Kassa se han unido ya en Amba Alaji, al Sur de Makalé y se cree que el Ras Mulugueta ha llegado también a ese punto con refuerzos

ADDIS ABEBA, diciembre 2. AP. Etiopía en breve lanzará un ejército de 400.000 guerreros contra los italianos atrincherados en el Norte, según se indicaba hoy.

Las informaciones extraoficiales dicen que la primera ofensiva de importancia probablemente se registrará al amanecer de mañana.

Los tribeños se están concentrando para un ataque en el Norte ahora que el Emperador Haile Selassie ha establecido su cuartel general militar en Dessye.

El Negús, agrégase, se prepara para ir al Norte a fin de conferenciar con el ras Seyum y el ras Kassa, cuyas fuerzas combinadas tomarán parte en la ofensiva.

Exprésase la creencia de que por ser mañana el día del mes dedicado a San Jorge patrono de Etiopía, las fuerzas del Emperador lo escojan para el ataque.

Los ejércitos del ras Seyum y del ras Kassa se han unido en Amba Alaji, al sur de Makalé, y se cree que el ras Mulugheta ha llegado ya a ese punto con refuerzos.

Otro ejército etiópico, que se calcula de 30.000 a 40.000 hombres, se concentra al sur cerca de Dolo Ligeras lluvias siguen cayendo en esa área, aunque la estación de las lluvias en Eetiopía terminó hace dos meses.

SE OCUPA HAILE SELASSIE DE LOS PROBLEMAS MILITARES

CON EL EMPERADOR HAILE SELASSIE, en Dessye, Vía Adis Abeba, diciembre 2. AP. El Emperador Haile Selassié que abandonó el Palacio real de Adis Abeba para unirse a sus ejércitos, se ocupó hoy activamente de los problemas militares.

El soberano ha establecido un cuartel general en esta ciudad, desde donde se propone dirigir las defensas de Etiopía contra la invasión italiana por el Norte y el Sur.

Haile Selassie hizo un viaje triunfal hasta Dessye, que se halla a 175 millas al nordeste de Adis Abeba. Millares de indígenas se reunieron en los pueblos por donde pasó a fin de rendirle homenaje.

Llevaron al Emperador regalos consistentes en vacas, cabras, gallinas y hasta leones y leopardos. El soberano etiópico obsequió al corresponsal con una cabra, que los indígenas más tarde sacrificaron y prepararon para un banquete de carne cruda.

En los pueblos se veían pocos combatientes. La mayor parte de las poblaciones se compone de mujeres, niños y ancianos, pues todos los hombres útiles se han incorporado a las fuerzas del frente.

Según el 'Manchester Guardian' existe el peligro de que la Liga de las Naciones, con su actuación, convierta en una guerra general el conflicto actual entre Italia y Abisinia

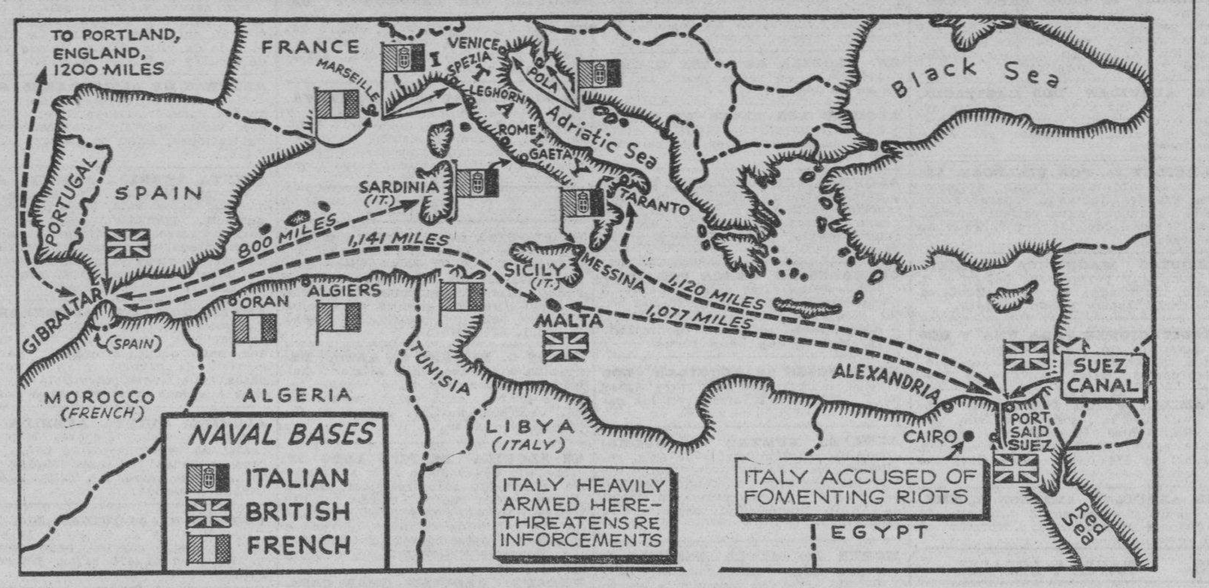

Nuevamente, el Mediterráneo parece que va a ser escenario de graves acontecimientos, precipitados por la controversia italo-etiópica. Según el «Manchester Guardian», existe el peligro de que la actuación de la S. de colocadas dentro de las líneas de comunicaciones. (Croquis A.P.)

las N. convierta en una guerra general el conflicto de Abisinia. En este croquis, señaladas con las respectivas banderas, aparecen las bases navales de Italia, Francia y la Gran Bretaña en el Mar Latino, con las distancias

La Conferencia del Desarme Naval sólo inspira pesimismos

Japón considera esencial que se le permita armarse igual que Inglaterra y E. U.

LONDRES, Diciembre 2 (AP)—El Japón considera que es una injusticia el que no se le permita armarse en el mar lo mismo que la Gran Bretaña y los Estados Unidos, la paridad con las cuales considera esencial a sus necesidades, no aceptando en manera alguna el mantenimiento de la proporcionalidad actual de 5-5-3, faltando lo cual no reanudará los pactos de Wáshington y Londres. Por esta razón, se da por seguro el fracaso de las conferencias.

El Japón desde luego, se encuentra dispuesto a una reducción de sus elementos de defensa, siempre que la nación quede garantizada por una reducción simultánea de los demás, sin aceptar, empero, una fórmula en que la reducción cualitativa no esté acompañada de una reducción cuantitiva, porque una es vital a la otra. La limitación cualitativa es la que establece categorías de buques. Por este sistema, que se encuentra ahora en vigor, cada país se comprometía a construir una cantidad determinada de barcos de determinados tipos, sin sobrepasarlos. Así, pues, como el Japón no acepta la limitación por categorías si antes no se fija un tonelaje global total, hay pocas esperanzas de que se llegue a un acuerdo.

El almirante Osami Nagano, que representará al Sol Naciente en estas pláticas, ha manifestado «que no es posibl edecir de antemano que una conferencia va a fracasar», enunciando simplemente que su país se reitera dentro de la misma línea adoptada antes.

Por todas estas razones, se da por cierto que la conferencia que se inaugura el 9 de Diciembre no está llamada a prosperar.

En los centros italianos informan que una columna de regulares limpió de enemigos el frente de Tembién

El Emperador Haile Selassié participó a la Liga que ha decidido evacuar la ciudad de Harrar, para evitar los bombardeos, convirtiéndola en centro para los heridos

MAKALE, Etiopía, diciembre 2. AP.—Infórmase en los centros italianos que una columna de regulares indígenas que operan bajo las banderas de Italia trabó un encuentro con los etíopes aparentemente de las fuerzas del dedyaz Amare, en las cercanías del paso de Alemale, en la porción oriental del Tembien, obligando al enemigo a retirarse de sus posiciones.

Los jefes militares italianos consideran que mediante esa operación quedó despejado el frente por el lado del flanco izquierdo, terminando así las operaciones de «limpieza» del frente del Tembien, situado al sur de la región de Makalé.

La columna del general Mariotti, que opera del lado de la vertiente dáncala, sigue su avance por esa región, buscando el contacto con las unidades italianas nucleares, que tienen su cuartel general aquí.

HAILE SELASSIE DESEA QUE HARRAR SEA CONVERTIDO EN CENTRO PARA LOS HERIDOS

GINEBRA, diciembre 2. AP. El gobierno del Emperador Haile Selassie ha informado hoy a la Liga de las Naciones que las tropas etiopes han evacuado la ciudad de Harrar con el objeto de evitar un bombardeo aéreo de la misma y ahorrar sacrificios a la población civil, en la que figuran muchos extranjeros.

El gobierno ha decidido, dice el mensaje recibido por la Liga, que Harrar, la segunda ciudad importante de Etiopía, sea «utilizada únicamente como depósito para los heridos de la provincia de Ogaden y del frente meridional y no con ningún otro propósito militar».

Los miembros del estado mayor general de la Liga para las sanciones, comentando hoy la desautorización del representante canadiense por su Gobierno, el cual no aprueba que haya propuesto la aplicación del embargo petrolero a Italia, dicen que el asunto no tiene más que un «interés académico».

Afirmaron que la resolución del embargo, que fué propuesta por el doctor W. R. Riddell, representante permanente del Canadá en Ginebra, sigue siendo válida porque fué aprobada en principio por la Comisión de los dieciocho. Rusia, Rumania y otras naciones, siguieron diciendo, la han aprobado en sus notas.

Dícese, por tanto, que el resultado no puede ser afectado por la consideración de si la propuesta fué personal o se basaba en instrucciones de su gobierno.

En los círculos de la Liga de las Naciones se tiene entendido que Canadá no desea asumir la iniciativa en las cuestiones que no afectan directamente a sus intereses.

Una familia cubana de 6 personas murió en el 'Morro Castle'

Un camarero de ese barco declaró cómo encontró a un niño, único superviviente

NUEVA YORK, diciembre 2. (AP).—Malcolm C. Ferguson camarero del «Morro Castle», cuando se incendió frente a la costa de Nueva Jersey, con pérdida de 124 vidas, dijo hoy al jurado que encontró a un niño de nueve años, de nacionalidad cubana, único superviviente de una familia que se componía de seis personas, las cuales murieron a consecuencia de las quemaduras.

El muchacho clamaba por su madre en español, dijo Ferguson, y falleció poco después de haber sido trasladado a otro puente.

Agregó que los pasajeros rezaban y lloraban antes de que él decidiera lanzarse al mar. Describió la manera como había logrado llegar hasta un puente en que no habían ardido todavía las llamas, desde el cual pasó más tarde a un bote salvavidas.

William Torres, sereno del barco, declaró que las llamas estaban haciendo su obra de destrucción cerca de los botes salvavidas a las tres de la madrugada.

EMITIRAN EN LONDRES UN EMPRESTITO DE 200 MILLONES DE ESTERLINAS

LONDRES, diciembre 3. AP. El tesoro anunció esta noche la emisión de dos series de bonos, una por doscientos millones de libras y otra por cien, o sea, un total aproximado de 1.458.0000.000 pesos al 2.5 y al 1 por ciento respectivamente, destinándose los fondos así levantados a redimir distintas obligaciones que vencen este año.

Descubierto un complot de los conservadores contra el Gobierno del Ecuador

GUAYAQUIL, Ecuador, diciembre 2. AP.—El Gobierno, segun se ha informado en centros semioficiales, ha descubierto secretas reuniones de los miembros del partido conservador con el propósito de conspirar contra el gobierno y fomentar una revolución.

IRA MAYOR NUMERO DE JUDIOS A LA PALESTINA PROCEDENTES DE ALEMANIA

GINEBRA, diciembre 2. Agencia Palcor.—Se calcula que anualmente saldrán de Alemania de 18 a 20 mil judíos, que se establecerán en Palestina y en tierras de Ultramar, en una imponente emigración en masa, según se notificó hoy por los dirigentes internacionales del israelismo a las autoridades de la S. de las N. En los últimos dos años y medio se establecieron en Palestina 35.000 hebreos procedentes de Alemania.

Los dirigentes del judaismo internacional han solicitado que la S. de las N. establezca una oficina para tratar de estas cuestiones, no tan sólo en lo relativo a la emigración, sino también a otros detalles.

Todavía no se han puesto, sin embargo, de acuerdo los directores de las secciones de emigración y colonización, en cuanto a la manera de proceder.

SERAN DESPEDIDOS LOS SARGENTOS Y CABOS QUE APAREZCAN COMPLICADOS

RIO, diciembre 2. AP.—El ministro de la Guerra firmó hoy una orden general del ejército por la cual los comandantes de la primera región militar, la aviación y las armas auxiliares, para que despidan a los sargentos y cabos, que resultaren complicados en la insurrección fracasada el día 27.

Mañana se efectuarán actos en memoria de los «mártires del orden», o sea, de los caídos en defensa del régimen.

Se acusa al general Villarreal, que fué detenido en Méjico con otros de facilitar armas para los rebeldes

El nuevo Secretario de Estado, señor Eduardo Hay, dijo a los representantes diplomáticos que la política que ha de seguir México será de respeto mutuo con las naciones

CIUDAD MEGICO, dic. 2. (AP).—En centros oficiales se ha confirmado la noticia de que Filiberto Villarreal «y otros cuatro o cinco» están arrestados, acusándoseles de haber suministrado armas y municiones a los rebeldes del estado de Morelos.

El procurador de la República, según se ha sabido, ha ordenado que se haga una detallada investigación en esta ciudad y en Morelos con el propósito de detener a otros individuos que se sospecha han estado ayudando a los insurgentes.

Aunque la policía se ha negado a hacer comentarios acerca de las detenciones, se tiene entendido que los agentes federales han descubierto que «El Tallarín», famoso jefe rebelde que durante más de un año ha estado activo en los estados de Morelos y Puebla, estaba recibiendo armas de aliados suyos en esta capital.

El arresto de uno de los agentes de «El Tallarín» ha permitido la captura del general Villarreal, que fué director de los bosques de Chapultepec durante la presidencia de Abelardo Rodríguez.

Las tropas federales derrotaron a los rebeldes en dos encuentros aislados en Guadalajara y Aguas Calientes, según dicen los despachos que recibieron hoy los periódicos de esta capital.

Agustín Godínez, jefe rebelde, y varios de su banda fueron muertos en un encuentro en Zapotlán del Rey, en el primero de los estados citados, y dos miembros de una banda que capitanea Eusebio Hernández, fueron muertos cerca de El Aguila, en Aguas Calientes.

LA POLITICA EXTERIOR DE MEXICO SERA DE RESPETO MUTUO

CIUDAD MEXICO, dic. 2. (AP).—Una política de respeto mutuo seguirá México en sus relaciones con las naciones extranjeras, según manifestó hoy al Cuerpo diplomático el nuevo secretario de Estado, general Eduardo Hay. Recibió a los miembros del Cuerpo diplomático poco después de tomar posesión de la cartera, que ha estado vacante desde el pasado junio.

CIUDAD MEXICO, dic. 2, (AP).—La secretaría del Interior anunció esta noche que las disposiciones que prohibieron el juego en la Baja California se han modificado en el sentido de permitir ciertas clases de apuestas, pero que continuará la prohibición en lo que respecta a la ruleta, el pocker, el bacarat, el black-jack, los dados y otros similares. Como resultado de las concesiones que hace el Gobierno ahora, se restablecerán las apuestas en las carreras de caballos, de automóviles y otras; en el frontón, golf, polo y deportes en general; en el boxeo y luchas, en la pesca y regatas.

El presidente Cárdenas ha aprobado la modificación de las disposiciones relacionadas con el juego teniendo en cuenta los efectos económicos que había producido en el territorio de la Baja California, que es donde se dictaron.

La gravedad de la tierra experimenta cambios notables

Una expedición científica enviada al Cáucaso realizó experimentos importantes

MOSCOU, diciembre 3. (AP.).—Comunica la Academia de Ciancias Rusa que una expedición científica enviada al Cáucaso ha realizado importantes mediciones, que dan la certeza de que se está modificando la composición de la gravedad de la tierra, pues el peso de diferentes substancias, que no fluctuan en peso en muchos años, por composición esencial, han sufrido cambios en el peso. Desde luego, los intrumentos más sensibles no registran el cambio, que ocurre lentamente, pero hay datos que permiten comprobar la verdad de la teoría. La expedición simplemente continúa trabajos emprendidos hace mucho tiempo en la misma región, donde se vienen comprobando estos cambios atribuidos a ciertas catástrofes que han ido modificando la naturaleza de la corteza terrestre, principalmente por hundimientos.

EL GRAN «CHINA CLIPPER» HA SALIDO PARA HAWAII

GUAM, diciembre 3. AP. A las 6 y 11 de la mañana, unas doce horas después de haber llegado de Manila, arrancó para Honolulú, Hawaii el «China Clipper», al mando del capitán Mussick. De allí partirá hacia Alameda, California.

Los Estados Unidos piden a China que proteja a los misioneros que están en la ruta de los comunistas

El Gobierno chino de Nankin no transigirá jamás con el proyecto de autonomía de la provincia de Hopei, por lo que toma las medidas adecuadas para la defensa de esa zona

NANKIN, China, dic. 3 (martes). A(P).—Las autoridades diplomáticas americanas se dirigieron hoy al Gobierno chino pidiendo protección para diecisiete misioneros de los Estados Unidos que se encuentran en la ruta que siguen los comunistas que se retiran de la provincia de Hunan en el sur de China.

Desalojados de sus baluartes montañosos en la parte noroeste de la provincia, los rojos se retiran hacia el sur, perseguidos por las tropas del Gobierno, según indican los despachos.

(En el centro americano de los Padres Pasionistas, monasterio de San Miguel, en Union City, New Jersey, se recibió ayer un cablegrama de sus misioneros en Hunan diciéndole que los comunistas han tomado a Supu y Chenki y avanzan sobre Chin Kiang Yuan Chow, en el oeste de Hunan).

NANKIN NO TRANSIGIRA NUNCA

SHANGHAI, dic. 2, (AP).—El Gobierno de Nankín ha resuelto resistir por todos los medios posibles a las intenciones del Japón de crear una segunda edición de Manchukuo en la China septentrional, para lo cual estudia la unificación de las defensas y la administración de un conglomerado perfectamente unitario, por el cual se haga mayor el potencial de resistencia regional, contra los programas expansionistas del Sol Naciente, que se disfrazan de «movimiento autonómico». La administración de las provincias septentrionales, para hacer más efectiva la subordinación a Nankín, se modificará de una manera radical.

Los japoneses persisten en asegurar que «el movimiento autonomista ha ganado mucha fuerza», lo cual parece estar desmentido por la realidad, ya que, a despecho de la presión que se ha ejercido, los gobernantes del área septentrional de China se mantienen como el pueblo, fieles al régimen central.

Se dice que esta resolución del régimen de Nankín fué tomada en el curso de una entrevista celebrada por los gobernadores de las provincias del Norte con el general Ho Ying Chin, viceministro de la Guerra, que, para esta plática, fué especialmente a Pao-Ting-Fu.

En ningún momento el régimen de Nankín ha hecho nada por complacer las exigencias japonesas, que, por el contrario, se ha venido oponiendo a la política seguida por el general Doi Hara.

La entrevista de Paotungfú se efectuó en casa del general Shang Cheng, comandante militar de las plazas de Peiping y Tientsin, asistiendo también a ella el gobernador de Chahar, Hsiao Chang-Yin.

Se asegura que en Tientsin el general Hayao Tada declaró:

«Mientras el Gobierno de Nankín intervenga en estas cuestiones, como lo hace, por medio de Ho Ying Chin, será imposible restablecer la paz».

En los círculos oficiales chinos se ha expresado el convencimiento de que el llamado «movimiento autonomista» no tiene simpatías en la región y que en vista de este fracaso el Japón intentará un golpe de mano, por las armas, en la región de Hopei.

ACABANDO CON EL MITO DE LA MALDICION

CHICAGO, diciembre 2. AP. William F. Edgerton, profesor auxiliar de Egiptología del Instituto de Investigaciones Orientales, de la Universidad de Chicago, declaró que es falso que existiera en la tumba del faraón Tut ninguna inscripción maldiciendo a los que violaran la regia sepultura, desmintiendo así la leyenda de la «maldición de Tut».

Terminó diciendo Edgerton que «es «idiota» hablar de una maldición milenaria que se cumpla inexorablemente.

En apoyo de sus palabras expresó que el primero en entrar en la cámara mortuoria del mausoleo fué Howard Carter, que aún vive, y que por su propia mano abrió las puertas del túmulo.

PROHIBEN A LOS NAZIS DE CHILE USO PUBLICO DE UNIFORME MILITAR

SANTIAGO DE CHILE, diciembre 2. AP. La Comisión Especial del Senado que bajo la presidencia de don José Maza considera las acusaciones hechas por los nazis chilenos contra el ministro del Interior, general Luis Cabrera.

Los comunistas, por voz de su jefe, Hidalgo, defendieron la actitud nazi, aunque combatiendo su doctrina. El ministro había prohibido el uso de uniformes militares por parte de los milicianos nazis.

Cabrera sostuvo que él no defendía sino la Constitución y las leyes y que consideraba sedicioso el uso de uniformes por organismos que no fueran los de la nación.

Murió una hermana del Rey británico de 67 años de edad

Era la Princesa Victoria Alejandrina Olga María, que estaba soltera y enferma

LONDRES, martes, Diciembre 3. (AP)—Hoy falleció a los 67 años de edad, soltera, la princesa Victoria de Inglaterra, hermana de Jorge V, en su casona de Bucking. hamshire, a las 3 y 35 de la madrugada. Era la cuarta hija de Eduardo VII y la reina Alejandra.

La princesa, que jamás gozó de una constitución robusta, había sufrido de distintas enfermedades durante su vida. La muerte le sobrevino después de una enfermedad que se le agudizó el domingo por la noche, en que se anunció que padecía de una grave hemorragia del estómago.

Deja dos hermanas y un hermano: la princesa Maud Charlotte Mary Victoria, reina de Noruega; la princesa Luisa Victoria Alejandra Dagmar, que contrajo matrimonio con el duque de Fie, y el rey Jorge.

La princesa Victoria, cuyo título es Su Alteza Real la Princesa Victoria Alejandra Olga María, pasó la mayor parte de su vida en compañía de su madre, que falleció el 20 de Noviembre de 1925, sin que jamás tomara una parte prominente en la vida pública.

Su última enfermedad tuvo sus comienzos hace tres semanas. No asistió a la boda del duque de Gloucester con Lady Alice Montegu-Douglas-Scott en el Palacio de Buckingham, celebrada el 11 de Noviembre, ni al bautizo del príncipe Eduardo de Kent, que se efectuó el 20 del mismo mes.

Los reyes de Inglaterra le hicieron una visita especial en su residencia de Iver, Buckinghamshire, el 24 del pasado mes, pero hasta el domingo por la noche no fueron enterados sus Majestades de la gravedad de su estado.

EL REY LEOPOLDO DE LOS BELGAS FUE A VERSE CON UN DENTISTA EN LONDRES

LONDRES, noviembre 2. AP. El Rey Leopoldo de los belgas llegó hoy a esta capital para utilizar los servicios de un dentista de Londres. El soberano belga almorzó en el Palacio de Buckingham con los Reyes de Inglaterra.

ACTUALIDAD INTERNACIONAL

EL gobierno alemán, por un decreto de Hans Kerrl, ha dispuesto que la dirección y administración de la Iglesia Protestante Alemana pasen al Tercer Reich, lo cual implica que el Estado viene a ocupar el puesto del «Summus Episcopus» que el emperador era en la época de la monarquía. Significa tal disposición le la iglesia, o mejor dicho, las iglesias, del protestantismo alemán, que se hallaban bajo la dirección de la Unión Evangélica, tendrán que supeditarse a «Fuehrerprinzip», determinante de la vida política y social de la Alemania actual, lo cual va contra el dogma y contra el amplio individualismo de que blasonan los protestantes germanos, ya que les obligaría a reconocer a Hitler como mandatario único de las sectas. Ello va contra el mismo espíritu de la reforma, tan apegado a la letra de las escrituras. El problema no es nuevo. Data de los tiempos de Weimar, y en algunas regiones, como anteriores, cuando se confederaron las difrentes sectas, como en Prusia en 1817. Los príncipes (hubo una época antes de Napoleón en que había más de 300) eran los jefes espirituales y administrativos de las colectividades protestantes, mientras que de las católicas eran sólo los defensores, o los patronos, como en todo país católico. Al desaparecer la monarquía, los católicos se unificaron independizándose del Estado, y adquiriendo, por esa unificación, mayor potencia, mientras que los protestantes se mantuvieron con sus particularismos, tratando de conservar su autonomía por un Concilio, o Sínodo, que ocupara el puesto del «Summus Episcopus». Los nazis sostienen que esta organización democrática de la Iglesia está contra los mismos principios del nazismo, tratando de destruirla. La lucha se ha mantenido en el mismo tono desde que Hitler subió al poder y no hay esperanzas de que los jefes protestantes sucumban. La cuestión eclesiástica es uno de los talones de Aquiles del régimen nazi.

CANADA desautorizó a su representante en Ginebra por haber iniciado la moción estableciendo el embargo del petróleo contra Italia. El jefe del gobierno, Mackenzie King, subió al poder con el programa «Acabemos con los malos tiempos», y uno de sus empeños es mantener apartados a los dominios de toda posible complicación. Bus también la independencia económica, lo cual obliga en cierta manera a un apartamiento de las líneas que viene observando el gobierno de Londres. La resolución no ejercerá influjo sobre el curso de las sanciones petroleras, pero este hecho y de que algunos periódicos de Londres den ya la nota de alarma, representan bastante en el terreno moral. Para la Gran Bretaña la declaración del Canadá de que no acepta disposiciones que puedan agravar la situación hasta producir la guerra, representa mucho: es el quebranto de la unidad imperial de la S. de las N.

Simultáneamente con esta cuestión se presenta el debate de la «Indian Bill» en el Parlamento Británico, que obliga a Sir Samuel Hoare a una enfermedad diplomática. ¿Insistirá Downing Street ahora en trasladar la guerra de Abisinia a Europa?

JAPON ni podrá ver realizado su plan de un «levantamiento autonomista» en el norte de China. Son falsas las informaciones nipponas de que Chiang Kai Shek se haya doblegado a las exigencias del Japón. El Gobierno de Nankín, en esta situación, cuenta con el apoyo unánime de todos los chinos y no tiene por qué plegarse a las demandas nipponas. «El movimiento autonomista» está fracasado de antemano, porque se ha demostrado que las poblaciones chinas no responden a los latigazos del muy conocido general Doihara. El Japón, como en tiempos de Mutsuhito y Honjo, no tiene más remedio que acudir a la invasión militar como lo hará al cabo, porque y se encuentra empeñado en esta. Nadie se lo impedirá. Ni Australia porque el trigo de la Manchuria resulte un desastroso competidor obrando por mano de la Gran Bretaña. En Manchuria le sucedió lo mismo y sólo despues del gesto de Mukden y la guerra contra Chan Shan, se decidió, por medio del secuestro de Pu Yi, a establecer el régimen títere.

El plan japonés estaba ya trazado a principios de 1932: (1) aplastamiento de las guerrillas chinas que no ha logrado todavía. (2) invasión de Jehol y (3) ocupación de Tientsin y Peiping.

El programa está en curso de realización en estos momentos, en su tercera parte y en China nadie ignora que hay que enfrentarse con hechos inexorables, que no se remediarán en nada como es claudicación que señalan las agencias de noticias en los despachos de anoche.

LOS abisinios han evacuado sus fuerzas militares de Harrar a Yiyiga, porque los bombardeos aéreos pondrían en peligro a las poblaciones civiles. Esto tiene que preocupar más a la Gran Bretaña que al negús. En cuanto la situación se haga insoportable en la línea Harrar-Addis Abeba, las posibilidades de los comerciantes ingleses en pertrechos van a estar mermadas. ¿A cuánto ascenderán los créditos concedidos al negus? Y sobre esto, como es seguro (más que seguro que Inglaterra va a cobrar hasta el último céntimo al desdichado país de Haile Selassié, ¿por cuántos siglos quedará embargada la hacienda abisinia? Esta carga arrojada sobre ese país pequeño es más pesada que la de ser miembro de la S. de las N. y servir a un amigo tan desinteresado.

LOS japoneses insistirán en las mismas proposiciones del año pasado en Londres. Significa esto que no habrá acuerdo. Todos harán profesión de fe pacifista, pero continuarán aumentando sus escuadras. El nacionalismo imperialista de todos sigue encrespado. Y, desdichadamente, el armamento no está sólo en las armadas: está también en los espíritus, en los corazones...—J. L. M.

DOS MUERTOS Y 30 HERIDOS AL QUEMARSE UNA PELICULA

GUAYAQUIL, diciembre 2. AP. Al incendiarse una cinta cinematográfica produjose el pánico en un teatro de esta ciudad, resultando 2 muertos y 30 heridos.

M.E.C.D. 2016

DIARIO DE LA MARINA publica diariamente este suplemento en ROTOGRABADO que se entrega con la edición del periódico a los suscriptores por solo $1.20 al mes. SUSCRIBASE HOY: M. 7911 - M. 7912.

DIARIO DE LA MARINA

LA HABANA, MARTES, 3 DE DICIEMBRE DE 1935

SUPLEMENTO DIARIO EN ROTOGRABADO; DE ACTUALIDAD MUNDIAL TELEFONO M-3775

EL PRESIDENTE de la Universidad de Princeton, Mr. Harold W. Dodds, cuya pericia en asuntos de derecho público se destaca notablemente en los E. U., llegó ayer, siendo recibido por un ayudante del señor Presidente de la República y otras distinguidas personalidades (Foto D. M.)

OTRO DETALLE de la llegada de Mr. Harold W. Dodds, Presidente de la Universidad de Princeton. Diéronle la bienvenida, el Secretario de la Embajada americana Ellis Orsmbee Briggs, el señor Héctor Aguilera, ayudante del Presidente de la República, el señor Luis Moas, canciller de la Secretaría de Estado, y otras distinguidas personalidades (Foto D. M.)

UN NUTRIDO grupo de alumnos de la escuela número 35, asistió, con sus profesores, al descubrimiento de la lápida que señala la casa donde falleció el inolvidable Juan Gualberto Gómez. El develamiento de la aludida lápida tuvo lugar anteayer en el Reparto Mantilla (Foto D. M.)

AL FONDO de la casa donde falleció el insigne Juan Gualberto Gómez, se develó anteayer una tarja que señala la Escuela Pública No. 35, donde se recordará eternamente a los alumnos la señera personalidad de uno de nuestros más preclaros hombres públicos. Numerosos amigos, admiradores y familiares de Juan Gualberto, aparecen en el grupo, después del acto (Foto D. M.)

OTRO DETALLE del almuerzo ofrecido el pasado domingo por la Compañía de Seguros de Comerciantes e Industriales—al que concurrieron más de 1.300 comensales—en La Polar. Como se deducirá por la foto, el acto constituyó una demostración del prestigio que se ha conquistado esta compañía, con sólo un año de actuación (Foto D. M.)

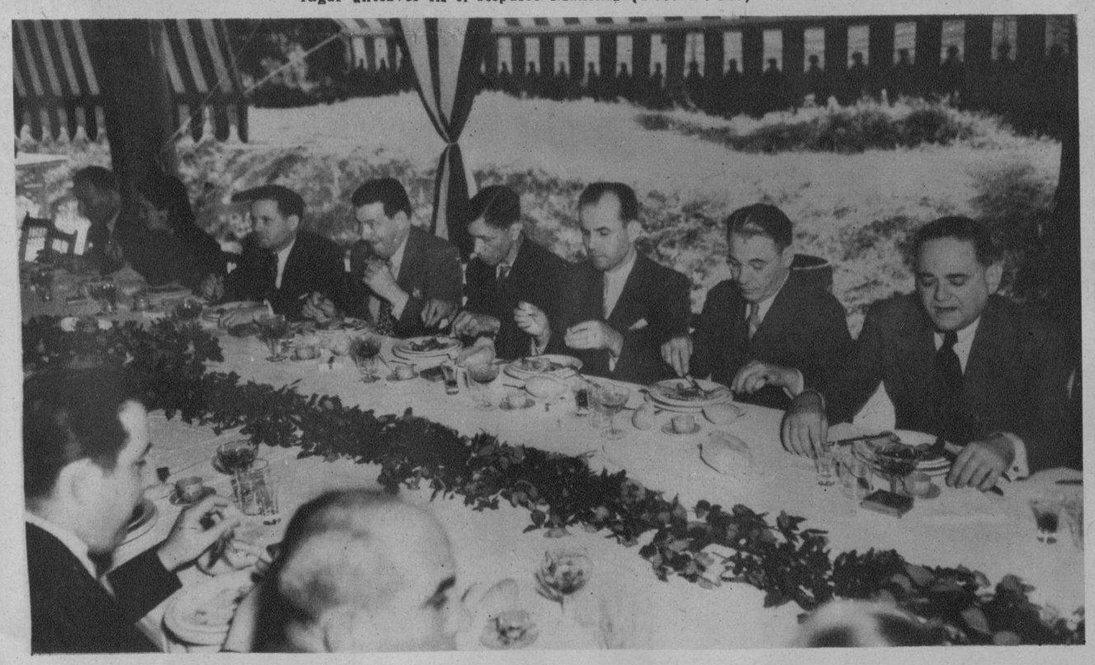

UN GRAN EXITO constituyó el almuerzo ofrecido por la Compañía de Seguros de Comerciantes e Industriales, el pasado domingo, conmemorándose el aniversario de su fundación. Nuestra foto recoge un detalle de la presidencia del banquete, donde se destacan distinguidas personalidades de la banca, del comercio y la industria (Foto D. M.)

UN GRUPO SELECTO que concurrió al Jockey Club la última tarde de carreras, se integra por las señoras Paquita Pasalodos de Rodríguez Cáceres, Tessie Moreno de Rivero; señoritas Armantina Rodríguez Cáceres y Julia Fina; señor Guillermo de las Cuevas y el doctor Ricardo Rodríguez Cáceres (Foto D. M.)

DESPUES DE UNA larga permanencia en Europa, regresó ayer a la Habana el señor Segundo Casteleiro, miembro del Comité Ejecutivo y de la Junta Directiva del DIARIO DE LA MARINA, S. A. Dieron la bienvenida al distinguido viajero, sus familiares y amigos (Foto D. M.)

M.E.C.D. 2016

EL CHINA Clipper, unidad aérea que se destina al transporte de pasajeros de la ruta transpacífica, acaba de hacer, de manera satisfactoria, su vuelo inaugural, llegando felizmente a China procedente de San Francisco de California. La aeronave aparece en los instantes en que inició el vuelo en San Francisco (Foto Wide)

EL PRESIDENTE del Brasil Getulio Vargas ha hecho frente a la revolución estallada recientemente en su país, dominándola en pocas horas mediante el concurso de las fuerzas del Ejército de la Marina y el apoyo de toda la nación. He aquí una de las últimas fotos del primer magistrado brasileño (F. W.)

ANTES de salir para Atenas, donde ha tomado posesión del trono de Grecia, de acuerdo con los resultados del plebiscito llevado a cabo el Rey Jorge II, pasó por París y aparece firmando en el Libro de Oro de la Tumba del Soldado Desconocido junto al general Gouraud gobernador militar de la capital francesa (Foto Wide)

EN ROC Centre (New Yo ca_ bo recien_ugu_ ración de_n de trajes de sabién_ dose pres_ sitivo modelo que ha llamado_ er la atenció M.)

EL PRESIDENTE Miklas de Austria, revistó recientemente las secciones de tanques del Ejército, en una parada celebrada en Viena. Aparece junto al Canciller Kurt Schuschnigg (Foto W.)

MARGARITA Robles de Mendoza, ha sido llamada por el Gobierno mexicano (estaba en los E. U.) con el objeto de proceder a la organización de las mujeres, para incorporarlas a las actividades sociales, políticas y económicas del país colaborando en la labor del progreso nacional. La señora Robles de Mendoza pronunció un discurso en el local del Partido Nacional Revolucionario, del que forma parte (Foto Wide)

PELIGRO

PARA DOLOR DE GARGANTA

HAGA *Gárgaras a menudo con Listerine*

Los resfriados, la gripe y hasta la pulmonía, tienen a menudo su origen en un simple dolor de garganta.

¡Protéjase! A la primera señal de un dolor de garganta haga gárgaras con el Antiséptico Listerine sin diluir. Tan pronto como se introduce en la boca empieza a destruir los microbios. Mediante pruebas científicas se ha comprobado que reduce el número de éstos hasta un 99 por ciento en 15 segundos.

Pero no tarde en proteger su salud. No espere hasta que ya haya contraído un resfriado o dolor de garganta. Cómprese un frasco hoy mismo y empiece a hacer gárgaras mañana y noche con Listerine. Le agradará también su sabor refrescante y la vigorizante sensación de limpieza y frescura que deja en la boca.

¿Ha probado usted la Crema Dentífrica Listerine? La rapidez con que limpia y su agradable sabor le encantarán.

ANTISEPTICO
LISTERINE

No trate Ud. mismo de curarse un mal grave — consulte con su médico inmediatamente.

Rvz.

EN ANNIBAL (Mo.), será erigido en breve un monumento al más genuino de los humoristas americanos: Mark Twain con motivo de su centenario que se celebrará en todo la Unión con diversos actos. El autor de tal monumento es el artista Walter Russell que aparece en su taller dando los últimos toques a la estatua de Twain y la personalización de uno de los tipos creados por el gran escritor (Foto Wide)

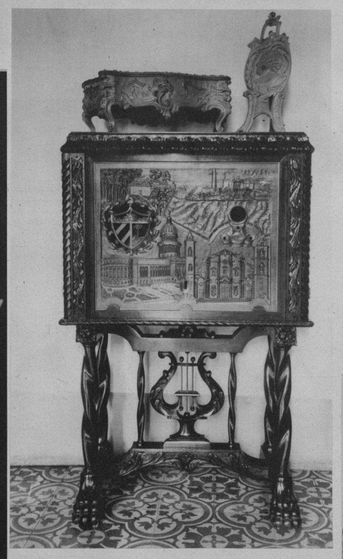

LA GUBIA y el buril, son los únicos elementos que maneja, para la plasmación de sus obras de arte, el señor Regüés. He aquí con todo su realismo, un "Bohío Cubano" (Foto D. M.)

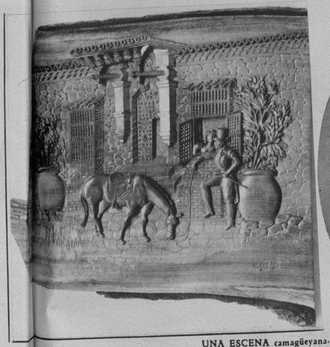

CAJA de ...rto y portarretrato ...da en madera de ...mano, por el señor ...s D.)

UNA ESCENA camagüeyana ha sido llevada a la realidad con todo verismo mediante la talla en caoba realizada por el señor Regüés (F. D.)

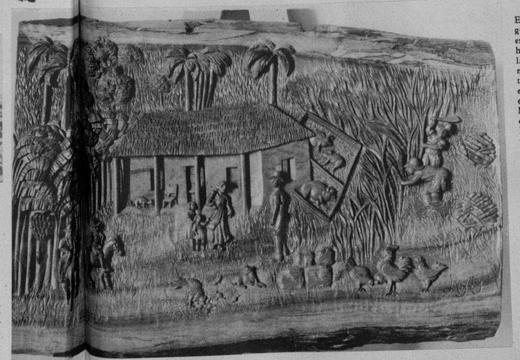

EL SEÑOR Luis M. Regües notable escultor-tallista español, que reside en Cuba hace muchos años, ha tenido la delicadeza de obsequiar a nuestro Director una maqueta, realizada en madera que es una réplica acabada del edificio del DIARIO DE LA MARINA. Aparte esta talla delicada y perfecta el señor Regües ha hecho otras de tema cubano y español igualmente dignas de admirarse (Foto D. M.)

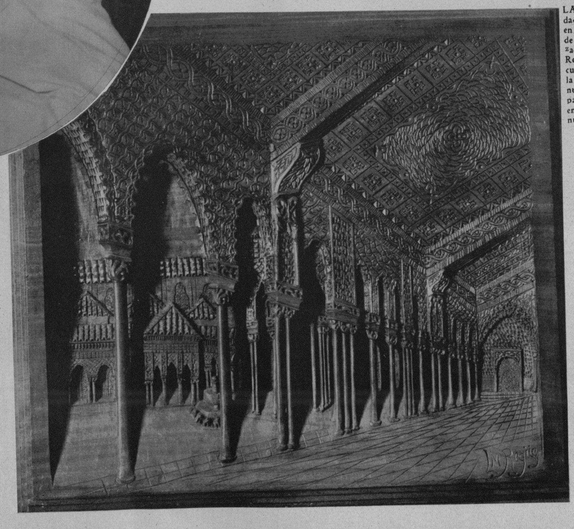

LA ALHAMBRA de Granada esa huella imperecedera en tierra española del genio de los árabes, ha sido tallada por el señor Luis M. Regüés en madera de sabicú cubano. De la perfección en la talla del maravilloso monumento español (galería y patio de los Leones, vistos en diagonal), pueden juzgar nuestros lectores (Foto D.)

SIN QUE HAYA perdido detalle el artista señor Luis M. Regüés ha tallado en caoba esta maqueta del edificio del DIARIO verdadera obra de arte que fué obsequiada por su autor a nuestro Director (Foto D. M.)

Señora: ¿ Prefiere su peinado muy liso y compacto ?

Si es así, aplíquese Glostora y luego humedezca su cabellera antes de pasarse el peine o el cepillo.

El resultado será sorprendente! Su cabello, además de quedar bien alisado y compacto, lucirá muy sedoso y resplandeciente.

Haga Ud. un ensayo! Un frasco de Glostora dura mucho tiempo y su precio es módico.

Glostora

AHORA A PRECIOS REDUCIDOS

M.E.C.D. 2016

$6.00

Juego de pluma fuente y lapicero automático PELIKAN $7.50

De venta en las principales casas, representantes: Habana, H. Roemer & Co. . Aguiar 116. Santiago de Cuba, C. Deleyto. Apartado 312.

¿REUMATISMO?

el calmante de doble acción es este:

El Absorbine, Jr.—al ser frotado penetra bajo la piel—alcanza el lugar del dolor—alivia de inmediato.

Absorbine Jr.

las

EL SR. BALTASAR Alvarez, Presidente de la Federación Cubana de Tennis, impuso la medalla de oro a la señorita Myrtha Mederos de Casanova, una de las campeonas de 1935, en el Casino Deportivo de la Habana (Foto D. M.)

EN EL CASINO Deportivo de la Habana se llevó a cabo recientemente la entrega de los premios a los campeones de tennis—1935—, con motivo de la cual se celebró una interesante fiesta en el aludido centro habanero. He aquí al grupo de vencedores (F. D.)

ANTE MAS de mil alumnos del Plantel Jovellanos, del Centro Asturiano, ofreció recientemente una brillante conferencia la ilustre intelectual española Mercedes Pinto. En la mesa presidencial, pueden verse al señor Presidente del Centro Asturiano, a nuestro compañero Rafael Marquina y otras distinguidas personalidades (Foto D. M.)

LA UNION DE COMERCIANTES e Industriales, S. A., compañía de seguros, celebró el pasado domingo un banquete en el Stadium Polar, con motivo de haberse cumplido el primer aniversario de su fundación. El aludido acto constituyó un positivo acontecimiento social, como se deducirá de la enorme concurrencia—más de 1.300 personas, pertenecientes al mundo de la banca, de la industria y del comercio (Foto D. M.)

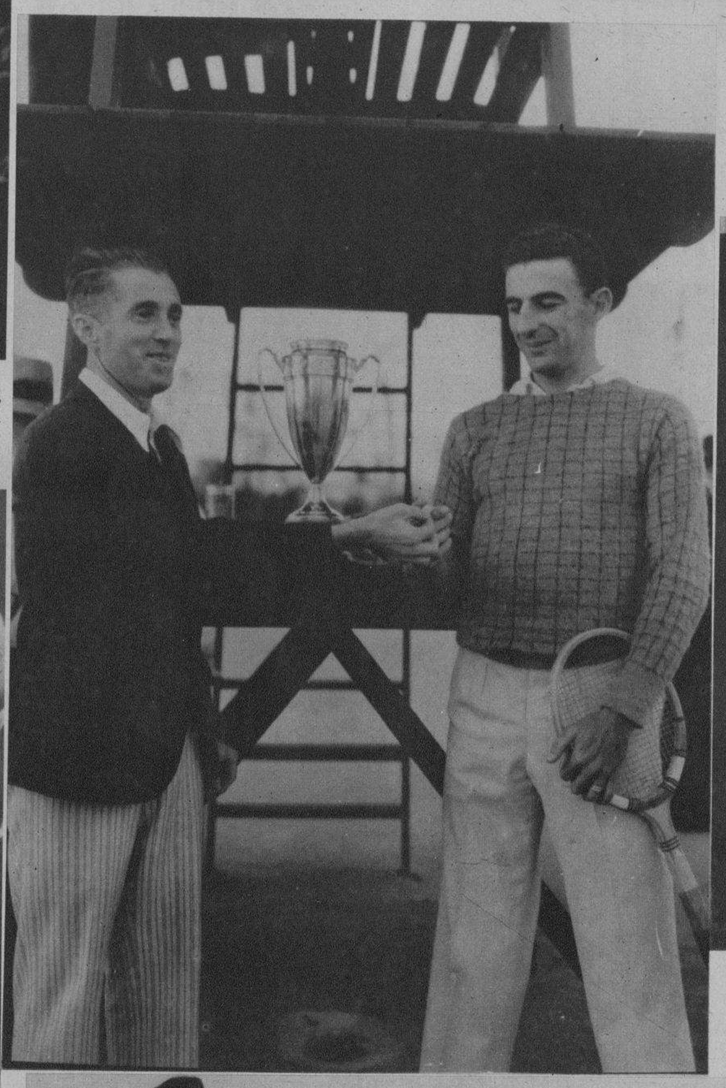

LA MEDALLA ganada por el campeón nacional de tennis, señor Ricardo Morales, le fué impuesta recientemente en el Casino Deportivo de la Habana, por el Presidente de la Federación Cubana de Tennis (Foto D. M.)

AYER OFRECIO la Asociación de Jubilados y Pensionados del Poder Judicial, un almuerzo a los doctores C. M. Piedra, C. Revilla, Mario E. Montero y Alfredo Bernal, miembros de la Comisión de Jubilaciones, y al doctor Diego V. Tejera, para testimoniarles su agradecimiento por la gestión beneficiosa para su mejoramiento de clase (Foto D. M.)

KID CHOCOLATE volvió a recordarnos sus buenos tiempos del ring al enfrentarse el pasado sábado con Pelón Guerra, al que venció por la vía del K. O. en el tercer round. Junto al Kid, aparece su manager Pincho Gutiérrez, y el anunciador Conde (Foto D. M.)

LA ULTIMA TARDE del Jockey Club, fué una de las más concurridas que se recuerdan en los últimos meses, por la buena sociedad habanera. Nuestra foto recogió esta instantánea, donde figuran las señoritas Cristina Potras, Angelina Fonts, María Julia Moreyra; el doctor José María Soublette, Julio Lluría, nuestro compañero Pepito Sánchez Arcilla y la señora Cuca Hernández Guzmán (Foto D. M.)

A LAS 10 DE LA mañana de anteayer leyó su discurso de ingreso en la Academia Nacional de Artes y Letras (Sección de Arquitectura), el notable arquitecto señor José Sánchez Mouso, que disertó brillantemente acerca de la "Espiritualidad de la catedral gótica". Contestó al nuevo académico el señor Hilario del Castillo (Foto D. M.)

Telas Inglesas "BELWARP" "PETRONIO" "FAVORITA" PIDANLAS A SU SASTRE

Sobrinos de Nazábal

Importadores de PAÑOS

Muralla 70 Teléfono M-1928 • Habana.

Anuncios "VICTORIA" X-1139

VENTA ESPECIAL

Contamos con la más extensa variedad de objetos propios para regalos.
Vea nuestra exposición permanente.

Joyería "El Gallo"

San RAFAEL e INDUSTRIA
TEL. M-2933

DINERO del 1 al 5% Con garantía de joyas "LA IDEAL" Neptuno e Industria

M.E.C.D. 2016