1A SECCION 1

SERVICIO DE ASSOCIATED PRESS. Esta queda autorizada para usar nuestro servicio y noticias de información.
HILO DIRECTO CON NUEVA YORK

DIARIO DE LA MARINA

El DIARIO DE LA MARINA es el periódico más antiguo de Cuba. Fué fundado en el año mil ochocientos treinta y dos.
SERVICIOS ESPECIALES DE ESPAÑA

1A SECCION 1

AÑO CIENTO TRES.—NUM. 282 | ACOGIDO A LA FRANQUICIA POSTAL | LA HABANA, MIERCOLES, 27 DE NOVIEMBRE DE 1935.—SANTOS VIRGILIO, FACUNDO Y PRIMITIVO | TIEMPO PARA HOY: BUENO. | PRECIO: 5 CENTAVOS

POR FALTA MATERIAL DE TIEMPO SE HARA PRECISO EL APLAZAMIENTO DE LAS ELECCIONES POR QUINCE DIAS

HOY CONOCERA EL PRESIDENTE DE LA REPUBLICA LA RESPUESTA DEL CANDIDATO LIBERAL Y LA DEL CND

Los representantes de la agrupación tripartita fueron a Palacio de madrugada. No hicieron declaraciones a los repórters. Protesta del Gobierno contra los crímenes

AL filo de las doce, anoche, estuvieron en Palacio los doctores Oscar Zayas, Director de nuestro colega «Avance» y José I. Rivero, Director del DIARIO DE LA MARINA quienes, como es sabido, vienen cooperando en la solución de los problemas políticos planteados por la coalición tripartita al impugnar el fallo del Tribunal Superior Electoral relativo a los compromisarios presidenciales de los Partidos Unión Nacionalista, Liberal y Acción Republicana.

Los doctores Zayas y Rivero tenían el propósito de entrevistar al Presidente de la República para darle cuenta del estado de las gestiones que realizan, pero ya el coronel Mendieta se había recogido en sus habitaciones.

Entonces conferenciaron con el doctor Andrés Domingo, Secretario de Justicia e interino de la Presidencia, el cual se encontraba en sus oficinas despachando asuntos del Departamento.

La entrevista fué breve, manifestando a los periodistas que regresaran hoy en horas de la mañana a Palacio, pues esperan que, para entonces habrán recibido del Conjunto Nacional Democrático el alegato razonando su oposición a la reforma del Código Electoral solicitada por la coalición tripartita.

Seguidamente el Secretario de Justicia recibió a los reporters manifestándoles que los doctores Zayas y Rivero tenían ya en su poder el alegato del doctor Carlos Manuel de la Cruz candidato del Partido Liberal a la Presidencia de la República y que es contrario a la solicitud de la coalición.

Agregó que ambos recibirán hoy el del Conjunto. De estos documentos harán entrega al Presidente Mendieta.

Seguidamente dijo el Secretario que posiblemente esta tarde se reanudará la sesión permanente del Consejo de Secretarios para continuar tratando de la cuestión política a que han dado lugar el fallo del Superior Electoral, la demanda de la coalición y la protesta del Conjunto y del doctor Cruz.

PROTESTA DEL GOBIERNO.—El propio secretario de Justicia manifestó a los periodistas que estaba autorizado por el Gobierno para condenar enérgicamente los crímenes que se vienen produciendo.

Añadió que las autoridades se encuentran extraordinariamente interesadas en diafanizar esos hechos de sangre que la sociedad civilizada repugna; y que no obstante el esfuerzo inusitado de las autoridades, no se logra una pista que conduzca al descubrimiento de los malhechores.

«Aun cuando se puede afirmar—dijo el doctor Domingo—que éstos son los enemigos del Gobierno, que no escatiman medios de crearle conflictos».

El Secretario de Justicia encarece del público su cooperación con los cuerpos policíacos en la saludable empresa de esclarecer el misterio impenetrable que hasta ahora rodea tanto crimen espeluznante y que como afirmó al comienzo, el Gobierno condena.

¿SE APLAZARAN LAS ELECCIONES?.—En Palacio recogimos esta madrugada la impresión lógica de que por virtud de la tardanza que está sufriendo la definitiva solución del problema político, será necesario al Gobierno aplazar hasta diez, doce o quizás quince días la celebración de las elecciones después del 15 de diciembre, fecha para la cual están señaladas.

VISITAS AL SECRETARIO DE JUSTICIA.—Después de la una de la madrugada el secretario de Justicia recibió en sus oficinas de Palacio la visita de los señores Justo Luis del Pozo, Enrique Recio y Ramón Zaydín, representativos de los partidos Unión Nacionalista, Liberal y Acción Republicana.

También estuvo en Palacio el secretario de Hacienda, doctor Ricardo Ponce.

Los señores Pozo, Zaydín y Recio, no quisieron hacer declaraciones para los periodistas al salir de Palacio.

POR CUBA Y PARA CUBA

EN el plano de abstracción de todo interés partidarista en que, consciente de sus responsabilidades ante el país, se ha situado el DIARIO DE LA MARINA desde el inicio del proceso electoral, es dable percibir lo que acaso el ruido y la humareda no permitan ver ni escuchar a los que toman parte en el combate. Por ello nos decidimos a señalar, desde el otero de nuestra imparcialidad, nubes y peligros que se extienden sobre los horizontes nacionales, y, al amparo de nuestra sinceridad, hacer un llamamiento al patriotismo para que encienda la única antorcha que ilumine la salida de los actuales conflictos y construya el único impulso de los actos y las determinaciones de las personalidades que dirigen la política del país.

No pretendemos, ciertamente, ofrecer consejos a quienes en su historia, su capacidad y sus prestigios pudieran exhibir títulos justificadísimos para rechazarlos. Y a mayor alejamiento de nuestro propósito habría de encontrarse a todo evento la siembra innecesaria de alarmas. Pero ni el respeto insuperable e inconmovible a los superable e inconmovible a todos los jefes de Partidos, ni la natural y constante disposición a evitar inquietudes susceptibles de reflejarse en la economía del país tienen fuerza para sustraernos a la obligación de recordar que por encima de todas las conveniencias, todos los intereses y hasta todos los derechos de los hombres y las agrupaciones están las conveniencias, los intereses y los derechos de la Patria.

Y es Cuba la que entre las sombras de estos días lanza la voz de angustia y de auxilio; es la República la que pide que no se comprometan sus destinos por salvar una actitud; es la tierra empapada de sangre de mártires y héroes la que demanda sacrificios que aseguren el florecimiento de la prosperidad...

Cerca de treinta años de distancia nos permiten observar con claridad el encastillamiento que produjo el eclipse de nuestra soberanía. Hacia allá quisiéramos nosotros que se volvieran hoy las miradas para que la triste enseñanza se convierta en estímulo de las decisiones patrióticas, o sea las que respondan a las verdaderas necesidades y las legítimas aspiraciones del país, condensadas, unas y otras, en el sereno desenvolvimiento de las instituciones públicas y el fructífero desarrollo de las actividades ciudadanas.

¡Quiera Dios en esta ocasión iluminar las mentes y levantar los corazones, viniendo, una vez más, en ayuda de Cuba!

EN MEMORIA DE LOS MARTIRES DEL AÑO 1871

A las ocho será la ofrenda floral en la Punta y a las 9 en el Cementerio de Colón

HOY, con motivo de conmemorarse el sexagésimo cuarto aniversario del fusilamiento de ocho estudiantes de Medicina, allá por el año de 1871, frente al paredón de La Punta, se han organizado distintos actos como merecido tributo de recuerdo a dichas figuras de nuestro martirologio nacional.

A las ocho de la mañana se efectuará un sencillo acto en el mausoleo de La Punta, con motivo de la colocación de distintas ofrendas florales, y a las nueve, es decir, una hora después, se efectuarán honras fúnebres en la necrópolis de Colón.

Por la tarde, a las dos, tendrá lugar la gran peregrinación al paredón de La Punta, que partirá del parque «Eloy Alfaro» y para la que ha invitado el comité universitario «27 de noviembre» a los estudiantes de todos los centros oficiales y privados.

Finalmente, a las nueve y media de la noche, habrá una gran velada conmemorativa, organizada por el propio comité, en el teatro «Auditorium», del Vedado.

He aquí el programa para dicha velada:

1—Himno Nacional por la orquesta del Círculo de Bellas Artes.
2—Apertura del acto por el doctor Carlos E. Finlay.
3—«Andante cantabile», por la orquesta del Círculo de Bellas Artes.
4—Palabras, por el Sr. Eduardo R. Chibás.
5—La Sociedad Coral de la Habana, con su directora, M. Muñoz de Quevedo, ofrecerá los siguientes números: a), «Ave verum corpus» motete, de Joaquín des Prés; b), «Tenebrae Factae Sunt», responsorio, de M. Haydn; c), «Dig my Grave», Negro Spiritual, de H. T. Burleigh; d), «Vere langores», motete, de T. L. de Victoria; e), «Salve», de Guillermo M. Tomás.
6—«Canción del Sainete póstumo», de Rubén Martínez Villena; «Habrá guerra de nuevo», de Regino Pedroso, recitadas ambas por R. Florit.
7—Discurso, que será pronunciado por el doctor Manuel Bisbé.
8—Himno Universitario, ejecutado por la orquesta del Círculo de Bellas Artes, dirigida por el maestro Santos Carbó.

Fué grandiosa la fiesta del CND anoche en el Teatro Nacional. Vea política en la página 12

Lesionado anoche el Dr. A. Latour al volcarse su auto

La imprudencia de un joven provocó el accidente. Ha sido detenido el culpable del hecho

EN la esquina de 17 y L, en el Vedado, ocurrió anoche un accidente automovilista, que pudo costarle la vida al doctor en Medicina, Asterio Latour Ollivier, de 35 años de edad y vecino de Hospital número 15.

El doctor Latour conducía su automóvil chapa 4497, por la calle 17 y al llegar a L, le salió al encuentro el auto 9195, que era manejado por el joven estudiante Jorge Llano Larduye, de 20 años y vecino de 15 entre 12 y 14, pasándole por delante al vehículo del doctor Asterio Latour, rozándole una de las gomas delanteras. El doctor Asterio perdió por ese motivo la dirección del timón y al tratar de enderezar el carro, se volcó, resultando milagrosamente ileso.

El joven Llano, al advertir el suceso, continuó su marcha, siendo detenido por los vigilantes de la perseguidora número 25.

El doctor Asterio fué asistido en el Quinto centro de socorro de desgarraduras leves.

Jorge Llano manifestó ante el teniente Cuevas, de guardia en la Décima estación, que al darse cuenta de que había chocado con el automóvil del doctor Latour, se impresionó de tal manera, que en vez de detener la marcha de su vehículo, se dió a la fuga.

APLASTO EL GOBIERNO FEDERAL LA REVOLUCION EN PERNAMBUCO

BOMBARDEARAN LOS AVIADORES LOS REDUCTOS REBELDES EN LA ZONA DE RIO GRANDE DO NORTE

Dos cruceros se dirigen a toda marcha hacia Natal, con el propósito de bloquearlo. El Gobierno va controlando la situación, creyéndose que el movimiento será vencido

RIO JANEIRO, noviembre 26. AP.—El ejército brasileño suprimió según parece la rebelión en uno de los Estados del nordeste hoy y marcha esta noche sobre Natal, la capital de otro Estado, donde la bandera roja de la rebelión ondea aún, desafiando las autoridades constituidas en el país.

Los federales, después de derrotar a los insurgentes comunistas en sus baluartes Socorro y otras ciudades en el Estado de Pernambuco, se dirigen a Natal, en Río Grande do Norte, con una escuadrilla de aeroplanos de bombardeo.

Los funcionarios del Gobierno anuncian que la revolución ha sido vencida en Pernambuco y predicen que en breve dominarán la situación en Río Grande do Norte.

Mientras tanto las autoridades han practicado gran número de detenciones en Bahía, al sur de la zona de combate.

Los insurgentes, arrojados de Socorro por las fuerzas leales huyeron hacia el noroeste de Recife, Pernambuco, y se preparan para hacer allí una decidida resistencia a las tropas del Gobierno, según ha informado el Gobernador del Estado. Socorro cayó en manos de los leales después de veintidos horas de tiroteo.

Se calcula que el número de los muertos en el campo insurgente, que según el Gobierno es comunista, oscila entre 40 y 60.

Los funcionarios del Gobierno declaran que los agitadores trataron de obtener el apoyo del primer regimiento de Caballería de Río Janeiro, pero que sus maniobras no dieron resultado.

El teniente Lauro Fortoura fué arrestado esta mañana y se le acusa de haber incitado a la rebelión de acuerdo con los jefes del movimiento revolucionario del nordeste.

Las tropas se dirigían hacia el área afectada por la rebelión mientras el Gobierno mantenía una estrecha vigilancia en los demás Estados, donde no se ha alterado la paz. La nación se encuentra desde ayer en estado de sitio, medida que se aprobó ayer por las dos Cámaras del Parlamento.

Espérase que el Gobierno despachará aeroplanos a Río Grande do Norte para que bombardeen los reductos del enemigo, incluso Natal.

Aunque los extremistas de esta capital predecían que la revolución se extendería a los demás Estados, los funcionarios del Gobierno insisten en que Natal y Macahyba, en Río Grande do Norte, son los únicos puntos de importancia que se encuentran en poder de los revolucionarios y que de ellos serán desalojados muy pronto.

La Policía está practicando registros en todo el país en las casas de los elementos radicales más conocidos y se sabe que ha practicado ya ochenta detenciones, entre ellas la de Hamilton Barata, director de un periódico comunista. Afírmase que las cárceles están llenas de detenidos.

Dos cruceros de la armada se dirigen al nordeste, suponiéndose que llevan instrucciones de bloquear el puerto de Natal.

Después de haber aplastado la rebelión en el Estado de Pernambuco, los funcionarios creen que los insurgentes de Río Grande do Norte se rendirán enseguida.

Las pasajeros del clipper Brasilian que llegaron a Bahía después de volar sobre Natal dijeron que una gran bandera roja ondea sobre el Capitolio del Estado.

Al parecer, el movimiento rebelde en el Estado de Pernambuco ha sido aplastado definitivamente, habiendo abandonado los revolucionarios las trincheras que construyeron en Janoatao, importante centro industrial en el cual se encuentran los talleres del Ferrocarril Occidental, de propiedad inglesa.

Se continúan adoptando precauciones en Río Janeiro. Las tropas custodian los bancos, las oficinas telegráficas estaciones ferroviarias y otras propiedades y la policía ha recomendado a los habitantes que lleven consigo los documentos de identificación.

Muchos arrestos se hicieron hoy en Bahía donde la Policía ha descubierto, al parecer, un complot revolucionario.

EL REVOLUCIONARIO LUIS CARLOS PRESTES HA HUIDO

RIO JANEIRO noviembre 26. AP. La figura de Luis Carlos Prestes, que dirigió la revolución de San Pablo en 1934, apareció y desapareció de la escena de la presente revolución con la misma rapidez.

Cuando las tropas leales iniciaron el avance sobre Natal y Macahyba con el fin de aplastar la revolución del norte, la Policía informó que Prestes, a quien se suponía al frente del movimiento revolucionario, había huido.

Asegúrase que Prestes entró en Brasil hace dos meses procedente de la Argentina y que para pasar inadvertido se afeitó la barba y tomó un nombre supuesto.

Después, dicen las personas que se precian de conocerle, formuló los planes para el levantamiento y dió la señal de la revolución.

Las autoridades declaran que había contado para hacer la revolución con los sargentos y soldados y que esperaba a que el proletariado se les uniera.

La rapidez con que el Gobierno inició la contraofensiva parece que ha desbaratado los planes de los socialistas.

TRATA LA POLICIA DE DESENTRAÑAR EL MISTERIO DE LA TRAGICA MUERTE DEL EX-TENIENTE B. BACALLAO

FUE ENCONTRADO SU CADAVER AYER EN UNAS MALEZAS DEL REPARTO MIRAMAR, MARIANAO

Ha sido detenido el presidente de una entidad mercantil por ser de su propiedad el automóvil en que fué secuestrado. El Tte. Coronel Pedraza ha ordenado una amplia investigación

MARIANAO, Nov. 26.—Un nuevo homicidio se ha registrado en la tarde de ayer en este pueblo, siendo la víctima el exTeniente del Ejército Nacional, Benito Bacallao Hernández, natural de Managua, de 42 años, vecino de Diez de Octubre 659, en esa capital, cuyo cadáver fué encontrado en unas malezas, boca arriba, con varios balazos en el cuerpo.

Mientras pastoreaba sus vacas por el Reparto Miramar, Víctor Peral Costales, natural de Punta Brava, de 38 años de edad, vecino de la calle 30 y Primera, una de las reses se le internó en las malezas que abundan por esos lugares, yendo él en su busca, tropezando, inesperadamente, con el cuerpo de un hombre muerto; el pastor partió corriendo y se dirigió a la Jefatura de la Policía Jurada de dicho reparto, dándole conocimiento del caso al sargento Manuel Mesa, jefe de dicha estación, el que a la vez lo comunicó a la Policía Municipal.

EL RESULTADO DE LAS INVESTIGACIONES.—El Comandante de la Policía Municipal, Carlos Rojas, y el sargento Raúl Prieto Solís fueron los primeros en llegar al lugar del hallazgo, situado en la calle 28, manzana 30, entre las calles Primera y Tercera, del Reparto Miramar; ese lugar poco poblado tiene pasto en abundancia por lo que es difícil encontrar una persona, únicamente como ocurrió. Procedieron a hacer un registro en las ropas del occiso: vestía camisa azul, pantalón blanco, medias carmelitas, sin sombrero y sin zapatos; tenía un llavero, con varias llaves, y un pañuelo, que examinado, se vió el nombre de Benito Bacallao; un anillo de compromiso con iniciales, y sin documento que pudiera indicar el lugar de su residencia.

Momentos después se constituyó el Juez de Instrucción, con los Secretarios Santos y Enríquez, así como el médico forense, haciéndose cargo de las diligencias que había iniciado la Policía.

El médico forense, Dr. Quadreny, que se constituyó en dicho lugar y reconoció el cadáver, le apreció cuatro heridas producidas por proyectil de arma de fuego de pequeño calibre, situadas, una sobre el ojo derecho; otra en la mejilla del mismo lado; otra en el vientre y otra en la región inguinal, mortales por necesidad; su cuerpo estaba boca arriba, pudiendo datar su muerte de unas diez y seis horas, siendo identificado por el Comandante Rojas, Jefe de la Policía de Marianao, como Benito Bacallao Hernández, de 42 años de edad, y residente en la Víbora.

El Juez de Instrucción dispuso el traslado del cadáver al depósito del Cementerio Municipal.

Hasta las últimas horas de la noche no se había presentado en la Jefatura de Policía ningún familiar del exTeniente. Hasta ahora se desconoce quién o quiénes hayan sido los autores del hecho. Las autoridades investigan este suceso.

ENTREGA DEL CADAVER A LOS FAMILIARES.—Cerca de las ocho de la noche se presentó en la Jefatura de Policía de Marianao, ante el Sargento José R. Cruz, el joven Arturo Bacallao Hernández, motorista de la Havana Electric, vecino de 10 de Octubre 659, en Jesús del Monte, manifestando ser hermano del occiso Benito, de los mismos apellidos, solicitando le fuera entregado el cadáver para atender a sus funerales. Dijo que su hermano era natural del pueblo de Managua, de 42 años de edad y perteneció al Ejército Nacional, residiendo en la calle 10 de Octubre 659. Se le entregó el cadáver, quedando obligado a presentarlo para la autopsia, mañana.

Anoche, miembros de la Sección de Perseguidoras de la Policía Nacional arrestaron al Sr. Alberto Almasqué, vecino de Calzada y Veinte, en el Vedado, Presidente de la Compañía Alimenticia, establecida en la calle de O-Reilly, por aparecer como propietario del automóvil número 5425, cerrado, color azul, que fué circulado por el Jefe de la Policía Nacional, Teniente Coronel José E. Pedraza, por tenerse noticias de ser el vehículo en que viajaban los desconocidos que en la noche anterior secuestraron de Jesús del Monte y Patrocinio al señor Benito Bacallao Hernández.

El propio Teniente Coronel Pedraza ha comisionado al Teniente Padrón, de la Sección de Especiales, para que practique amplia investigación sobre el suceso ya que aparece como uno de los que llevaron a cabo el secuestro, un miembro de dicho Cuerpo Policíaco.

A. Martínez, Corresponsal.

FALLECIO EN MIAMI EL SR. PASTOR SANCHEZ

MIAMI, Florida, noviembre 26. AP. Pastor Sánchez, exportador de tabacos de la Habana, que se hallaba retirado de los negocios y quien vino hace seis meses, procedente de Cuba, falleció anoche en un hospital después de una enfermedad de varias semanas.

El señor Sánchez, que contaba setenta años de edad, deja dos hijas, las señoritas Concepción y Edelmira Sánchez.

El cadáver será trasladado a la Habana para su inhumación en el Cementerio de Colón de esa ciudad.

China se opondrá al intento de autonomía

NANKIN, miércoles, noviembre 27. AP.—De manera inequívoca, el gobierno de Nankín hizo presente hoy, por boca de un alto funcionario que así lo dijo a The Associated Press, que el gobierno chino había resuelto apelar a la fuerza para detener cualquier intento de establecer el régimen "autonómico" en las provincias de Hopei y Chahar.

EL EMBAJADOR DE ESPAÑA ENTREGO UNA MAGNIFICA ESPADA AL JEFE DEL EJERCITO, CORONEL BATISTA

COMO demostración de gratitud a las numerosas personalidades que últimamente acudieron a recibirle a su regreso de Europa, el Excelentísimo señor Embajador de España don Luciano López Ferrer ofreció ayer un animado lunch en el hermoso palacete que la Embajada ocupa en N y 15, Vedado.

Entre los numerosos concurrentes a dicho acto se hallaban el coronel Fulgencio Batista, Jefe del Ejército Constitucional; el comandante Bernardo García, en representación del teniente coronel Pedraza, Jefe de la Policía; don Miguel Espelius, primer Secretario de la Embajada; don Francisco Cuenca, canciller; don Jaime Montero y de Madrazo, Cónsul general de España; Daniel Carrera, Vicecónsul; don Pablo de Tremoya, Cónsul adjunto; doctor Santiago Rodríguez Illera; los tenientes coroneles señores Julio Velasco, Manuel López Migoya, Gonzalo García Pedrosa, y Francisco Tabernilla; los comandantes Jaime Mariné, Carlos Ponce, Antonio Bolet Tremoleda, Marchena, Basilio González Santana y Roberto Cabrera; los capitanes Oscar Díaz y René Escott; el doctor Lucilo de la Peña, don José Aixalá; los presidentes del Casino Español, Centro Asturiano, Centro Gallego, Centro de Dependientes, Centro Castellano, Asociación Canaria, Centro Montañés, Cámara Española de Comercio, Centro Andaluz, Centro Valenciano, Hijas de Galicia, Círculo Republicano Español, Círculo Español Socialista y Centro Vasco-Navarro; don Ignacio Plá, delegado de la Cruz Roja Española; don Jesús María Bouza, don Alfredo Cañal, don Secundino Baños, Sacramento Marina, apoderado de la Trasatlántica Española; Víctor Alvarez, gerente de dicha entidad; don Domingo Méndez, Blas Casares, don Vicente Fernández Riaño, Rafael Egaña, Manuel Otaduy, doctor José Marcial Dorado, don Sandalio Cienfuegos, José Simón; nuestro compañero Pablo Alvarez de Cañas, don Aquilino Enrialgo y otros muchos.

UNA ESPADA PARA EL CORONEL BATISTA.—Antes de que la numerosa concurrencia fuese obsequiada con ricas pastas y exquisitos licores, don Luciano López Ferrer hizo entrega al coronel Batista de una espada magnífica, fabricada en Toledo, y la cual ostenta los escudos de Cuba y España. Se trata de una verdadera joya. Fué este un acto sencillo, puramente amistoso pudiéramos decir familiar. Don Luciano pronunció sencillas palabras al hacer entrega de tan hermoso objeto, y luego el señor Jefe del Ejército Constitucional pronunció bellas palabras de agradecimiento, e hizo a la vez sentidos votos por que cada día se afiancen más, si ello fuera posible, las relaciones fraternas entre Cuba y España.

Finalmente la concurrencia participó de un soberbio lunch, saliendo luego complacidísima de las atenciones recibidas de don Luciano López Ferrer, el ilustre Embajador hispano.

El embargo del petróleo tiene como objetivo precipitar a Italia a un acto de guerra contra la Liga o Estados Unidos

La Gran Bretaña está dispuesta a seguir de un modo severo la ruta que se ha trazado en Ginebra, suceda lo que suceda. Rusia se declara por las sanciones

LONDRES, noviembre 26. (AP.)—En la guerra sin declaratoria que representan las sanciones, la Gran Bretaña mantendrá implacablemente contra Italia las proposiciones que determinan la suspensión del envío de petróleo y otros efectos de urgencia para la continuidad de la guerra. El Gobierno inglés ha hecho saber que el aplazamiento de la reunión de la Comisión de los Diecinueve, no implica en manera alguna que haya modificado su actitud, en la cual proseguirá tan pronto como se reuna la semana que vienen esa entidad de «coordinación».

Se tiene entendido que la acción que se ejercita sobre Italia no tiene más finalidad, sino forzarla a un acto de guerra o a romper ya con la Sociedad de las Naciones, de una vez, y los Estados Unidos, por lo que representaría la promulgación de tales medidas. Los centros políticos creen, por esto, que la resolución en cuanto al petróleo, será una de las más graves que se tomen en este conflicto.

Considérase que o la Sociedad de las Naciones perece en este problema, o se produce la salvación de los sistemas de acción colectiva, en los que la Gran Bretaña pone tanta fe.

El Gobierno de la Gran Bretaña no puede reconocer que su posición perseverante contra Italia en este conflicto se ha debilitado y por ello es que insiste en que se apliquen las sanciones de todo carácter, resulte lo que resulte. Se reitera que la situación comprometida en que se encuentra el Gobierno de M. Laval en Francia es la que ha ocasionado esta actitud y no otra cosa, sin que esa demora signifique ni con mucho el que la cuestión de las sanciones sea letra muerta. La iniciativa de imponer sanciones de este género no ha salido tampoco de la Gran Bretaña, sino del Canadá, lo cual representa que el Gobierno de Londres está procediendo de buena fe en el problema. El Gobierno inglés, con los de Canadá, que es el que ha iniciado la petición, la India y la Rusia de los Soviets, ha aceptado ya el imponer esa prohibición.

Francia, según el criterio general, mantiene su actitud reservada en este conflicto, y se cree que, por lo menos, hará oposición a que se promulguen esas medidas que tienen por finalidad colocar a Italia entre la espada y la pared.

SUMARIO DE ESTA EDICION

Cronica Habanera	5-7-9-11
Anuncios Clasificados	18-19-20-21
Agricultura	10
Cables	22
Cables de España	13
Cartel del Día. (Teatros y Cines)	6
Católica. (Cultos para Mañana	
Centro de la Propiedad	18
Columna Editorial	3
Consejo de Secretarios	3
Crónica Habanera	5-7-9
Crucigramas	4
Defunciones	9
Ejército Constiucional	3
Escenario y Pantalla. (Crítica)	6
Estado del Tiempo	6
Gacetillas	6-8
Habaneras	4
Hacienda	10
Lyceum	3
Matanceras	16
Mercantil	17
Municipio	3
Noticias de los Juzgados de Primera Instancia.—(Vida Civil)	10
Obras Públicas	10
Palacio	9
Pasajeros por la Vía Aérea	3
Pasatiempos	19
Política	11
Puerto	8
Sanidad	10
Secretaría de Comercio	10
Secretaría de Estado	10
Secretaría del Trabajo	18
Sociedades Españolas	8
Sports	14-15
Telegramas del Interior	16
Tribunales	2-10
Viboreñas	5
LECTURAS:	
Actualidad Internacional. (Por J. L. M.)	22
A Través de la Vida. (Por Héctor de Saavedra)	4
Al Margen de la Historia — Antes y Después de la Independencia Filipina	4
Armonías. (Por Gustavo E. Urrutia)	12
Bromas y Veras. (Por Joaquín Aristigueta)	2
¿Cómo Llegó el Cadáver de Orina Loring al «Refugio de los Amantes»?	12
De Día en Día. (Por Tartarín de Tarascón)	18
El Cuento de Hoy	12
El Tesoro del Pirata	7
Fechas y Aniversarios	21
La España de Hoy (Por Manuel Aznar)	3
La Lucha por los Tratados. (Por Diplomáticus)	13
Navegando a Veintidos Kilómetros de Altura	22
Otra Vez lo del Golpe de Estado. (Por León Ichaso)	12
Reconstrucción. (Por X.X.)	13
Información General de Provincias	13
	16

PRINCIPIO DE INCENDIO EN UNA MUEBLERIA

En la Calzada del Monte número 85, donde existe una mueblería, de la propiedad de Luis González González, ocurrió ayer un principio de incendio, al estallar un soplete, con el cual derretían cera.

Las llamas fueron inmediatamente sofocadas.

Un oficial inglés es acusado de espionaje en complicidad con una dama

MARGATE, Inglaterra, noviembre 26. (AP.)—Marianne Emig y Kenneth Lewis, figuras centrales del proceso contra el doctor Hermann Goertz, acusado de espionaje, han sido señalados como cómplices de los hechos. Aparentemente Kenneth que es delineante de la Sección de Aeronáutica, entregó a la primera un plano de la base aérea de Manston, habíndose enamorado de la muchacha, alemana de nacimiento y espía de profesión. Lewis fué arrestado el viernes acusándosele de espionaje.

La primera vez que la vió fué junto al aeródromo, al rompérsele a él la moto en que viajaba. La muchacha, poco a poco lo fué captando, hasta que al cabo logró colocarlo en la posición de traidor, al convencerle de que «en la próxima guerra Inglaterra y Alemania combatirían juntas».

Han sido suspendidos los actos estudiantiles en la ciudad de Stgo. de Cuba

SANTIAGO DE CUBA, noviembre 26. DIARIO, Habana.—Por orden del Supervisor, teniente Angel Pino, la Policía Municipal estará acuartelada hasta mañana a las doce p.m. Las principales calles están vigiladas, para evitar alteraciones del orden. Los actos estudiantiles anunciados para mañana han sido suspendidos a causa de la desaparición del busto de Capdevila.—García, corresponsal.

Lea ¡ALERTA! al mediodía. Y el AVANCE por la tarde

Una explosión en la planta de cloronizar privó ayer a Nueva Orleans de tener agua

NUEVA ORLEANS, noviembre 26. (AP).—Una explosión ocurrida hoy en la planta de purificación, situada en la sección noroeste de Nueva Orleans, ha privado a toda la ciudad de agua.

Los 75 cadetes del Natal se hallan en los navíos aztecas

También se refugió en esos cañoneros el Gobernador de la provincia de Río Grande

MEXICO, D. F., noviembre 26. (AP).—El capitán Héctor A. Mexuiro, comandante de la escuadrilla de seis cañoneros mexicanos que se encuentra en Natal, informa por radio a la Secretaría de Marina que el Gobernador depuesto del Estado de Río Grande do Norte, el comandante de la escuela militar de esa plaza y 75 cadetes, se han refugiado en los buques de la flotilla, confirmando a la vez que los fugitivos iban a ser muertos por las tropas del 21 de Cazadores, insurreccionados en la plaza.

Los buques mexicanos venían de España, en donde fueron construídos. El Secretario de la Guerra, general Figueroa, ha ordenado al capitán Mexuiro que se dirija con los refugiados a Bahía, pero el marino le ha respondido que es imposible por carecer de vitualla. Los sublevados siguen dueños de la plaza.

Excarcelados los estudiantes que fueron indultados

Nombres de los favorecidos. La documentación oficial se recibió ayer en Gobernación

AYER fueron excarcelados los estudiantes recientemente indultados y que estaban recluídos en el Castillo del Príncipe, habiendo llegado al Negociado de Prisiones de la Secretaría de Gobernación la documentación acreditativa de su libertad.

Se nombran: Pedro Estévez; Lorenzo Armenteros; Alfonso Marrero; Manuel Pérez; Orlando Gotari; Enrique Poll; Silvio Machado; Onelio Huerta; Antonio M. Viciedo; Domingo Santos; Antonio Haces; Humberto Vitelio y Generoso Posada

HA MUERTO UN AYUDANTE DE ESTRADA PALMA

El Capitán Boppinger tenía 72 años y había luchado en la manigua por la libertad

CARABALLO, noviembre 26. (Por teléfono de larga distancia).—Tras una larga y penosa enfermedad falleció, a las seis de la tarde de hoy, en su residencia de esta localidad, Juan Francisco Boppinger, capitán del Ejército Libertador y ayudante de don Tomás Estrada Palma, primer Presidente de la República de Cuba.

El capitán Boppinger, que contaba 72 años de edad, es miembro de una prestigiosa familia de esta villa, muy apreciada de nuestra sociedad.

Llegue hasta ella nuestro más sentido pésame.—**José L. González**, corresponsal.

Los italianos se han retirado de 2 fuertes posiciones

Un movimiento envolvente del Ras Desta les hizo evacuar a Gorrahei y Gerlogubi, en el Sur

ADDIS ABEBA, noviembre 26. (AP).—El Gobierno de Etiopía aseguró hoy que las importantes ciudades de Gorrahei y Gerlogubi, en el sur, han sido evacuadas por los italianos.

Se están haciendo los preparativos del caso, agrega el comunicado oficial, para que los etíopicos «reocupen dichas ciudades».

(La captura de Gorrahei y Gerlogubi por los italianos hace varias semanas se consideró de la mayor importancia para el avance de las fuerzas de Mussolini en dirección al Norte).

«Bajo la presión de los etíopicos—dice el comunicado oficial—los italianos se retiraron dejando cinco camiones y sus muertos.

«La retirada se debió a un movimiento envolvente del ras Desta, comandante etíopico.»

INGLATERRA PIDE A ROMA QUE DE A CONOCER CUALES SON SUS PLANES DE PAZ

PARIS, noviembre 27. (Miércoles) (AP.)—La Gran Bretaña ha pedido a Roma que dé a conocer sus condiciones de paz, dice el comentador político «Pertinax» en el periódico «L'Echo de París», hoy, pero los ingleses no han abandonado su resolución de apoyar a la Liga de las Naciones.

Agrega también «Pertinax» que tampoco Inglaterra ha abandonado la idea de que se aplique el embargo de petróleo a Italia.

Lo único importante, sigue diciendo, es que la Gran Breaaña se ha decidido a tratar directamente con Roma, como desea el primer ministro Mussolini, sin consultar de antemano con París.

M.E.C.D. 2016

GUILLERMO MARTINEZ CANCIO RELATO COMO BALMASEDA DIRIGIO EL ARRESTO DE FELIX ERNESTO ALPIZAR

DIARIO DE LA MARINA

Fundado en 1832
Dirigido hasta 1919 por D. Nicolás Rivero y Muñiz.
Oficinas y Talleres: Prado 103. Habana.—Representante en New York, Joshuá B. Powers Inc. 220 E. 42nd. St.
Director actual: José I. Rivero.

Editado por la Cía. DIARIO DE LA MARINA (S. A.) cuyo programa consiste «en la defensa de los intereses generales y permanentes de la Nación cubana, de los especiales de la Colonia española establecida en la misma y de la unión y armonía entre los diversos elementos que conviven en el país» Art. 1º de los Estatutos.

Teléfonos del DIARIO

Dirección	M 3577
Administración	M 7911
Suscripciones	M 7911
Quejas	M 7911
Clasificados	M-7915
Jefe Redacción	M-1287
Redacción	M 7913
Sports	M 7912
Ag Guanabacoa	XO 1584

PRECIOS DE SUSCRIPCION AL «DIARIO DE LA MARINA»

Habana y Provincias	
Mes	$ 1.20
Trimestre	3.25
Semestre	6.25
Año	12.00
Extranjero	
Trimestre	$ 4.25
Semestre	8.00
Año	15.00
Edición Dominical (Para el extranjero solamente)	
Semestre	$ 3.00
Año	5.00

Inscripto según la ley No. 82, resolución No. 32, de 17 de agosto de 1933.

ARMONIAS

Por GUSTAVO E. URRUTIA

JOSE IRENE ALVAREZ

RECUERDO que en Abril de 1928, dentro de la primera decena de artículos con que inauguré esta sección llamada entonces «Ideales de una Raza», escribí uno titulado «Honrar Padre y Madre», en el cual se hacía justicia y se rendía homenaje de gratitud a los negros viejos que nos labraron el camino para nuestros progresos actuales.

Terminaba con esta frase que debemos repetir diariamente: «¡Gracias a Dios...! ¡Tenemos padres! Ojalá que podamos hacer por nuestros hijos lo que hicieron ellos por nosotros!»

Entre los ideales del afrocubano el de la familia es de los más entrañados y eficaces. La esclavitud mantuvo siempre en vilo el sentimiento humano y civilizado de la familia, del hogar, pues, aunque se consentía el matrimonio y se fomentaba el concubinato, con despiadada frecuencia se regalaba un niño esclavo o se vendía un padre o una madre para un lugar lejano, separándolos de sus seres más queridos.

Este antecedente ha determinado en el negro un intenso amor, una suerte de amor instintivo, defensivo, a la familia, que aparte otros muchos indicios, se evidencia en la mujer de color por el estoicismo con que cría su numerosa prole en medio de todas las miserias, y en el varón afrocubano por la seriedad con que suele fundar y mantener la familia aun en los innumerables casos de concubinato, compromiso que respeta como si fuese un contrato legal y solemne.

¡Cuántas familias ejemplares no se fundaron y mantuvieron sobre un honorable concubinato! No es que propugnemos hoy el concubinato sino que tributamos homenaje a las candorosas lealtades y fidelidades que le dieron prestigio.

Este sentimiento de la responsabilidad familiar se desarrolló y expandió hasta producir entre los afrocubanos no pocos hombres paternales, padres de sus propios hijos, de los hijos de sus amigos y de los hijos extraños. Padres espirituales para la juventud, para la inexperiencia, para los débiles que sufren y los fuertes que adolecen.

José Irene Alvarez, hombre que no es uno de los concubinarios aludidos, puesto que él está legítimamente casado, y que no tiene hijos fisiológicos, con todo, resulta ser un eminente modelo de paternidad social en grado que habrá de enaltecerlo la historia de la sociología cubana.

Siempre ha sido José Irene Alvarez—hoy mismo con sus 77 años lúcidos—un hombre de espíritu joven y conciencia madura. En el acervo de su previsión, de su serenidad, de su mundología, de su sentido sociológico, de su patriotismo, de todo esto que integra su amplia cultura experimentada han hallado calor paternal y orientación social las varias generaciones que con él han colaborado al mejoramiento del afrocubano y de Cuba desde que él contribuyó a establecer y mantener la Unión Fraternal, hace cincuenta años.

¿Quién, sino un espíritu tan amplio e iluminado podría admitirme siquiera **a discusión** la tesis de que la Unión Fraternal requiera, como todas nuestras sociedades, negras y blancas, evolucionar hacia la sociología, hacia el servicio social directo a la comunidad en general más bien que por la vía exclusiva de sus asociados?

Su ágil mentalidad acogedora para toda iniciativa de avance, tiene, sin embargo, exquisita ponderación para mantener el ritmo del progreso eludiendo los riesgos de la improvisación aventurera. A esa cualidad quizá se deba que él sea una suerte de tribunal supremo para fallar en todos los asuntos trascendentales de la sociedad de sus amores, la cual ha agotado ya en su honor como consejero, como Presidente y como Tesorero por antonomasia cuantos homenajes pudieran hacérsele.

Esa y todas las prerrogativas que le confiere el amor de sus gentes las usa, no obstante, con una discreción ejemplar para los que algún día habrán de sucederle en la hermosa cosecha de amores y recompensas por servicios de altruismo social.

José Irene Alvarez y Ramón Canals son acaso los únicos supervivientes de aquel grupo de negros que con mi padre fueron condiscípulos de Juan Gualberto Gómez y ocupaban la misma banca que el eximio patricio en el colegio benemérito de don Antonio Medina, aquella especie de José de la Luz Caballero para la juventud de color.

Pero, además de sus singulares dotes sociológicas, posee José Irene un claro sentido económico y un robusto talento administrativo demostrado primordialmente en el manejo de sus propios bienes.

¿Saben ustedes que este modesto tabaquero fué mi profesor de prácticas en cierta parte de una asignatura de la Escuela de Arquitectos que se llama «Contratos y Presupuestos»? A él acudí yo en mis primeros pasos profesionales para que me adiestrara en el arte de comprar materiales de construcción a buenos precios.

¿Saben que es un amigo a quien esperaba yo todos los domingos para que me diera su opinión sobre mis «Armonías» de la semana, y que ahora suelo ir a su casa en busca de sus reflexiones, ya que no puede visitarme como antes?

Este nieto de africanos, que entiende el inglés, que recita a Castelar, Plácido y Heredia, que ayudó a hacer la Independencia de Cuba, que es alto dignatario de la masonería cubana y de la Gran Orden Unida de Odd Fellows, conoce a fondo la lengua, la música, la religión y las instituciones de sus antepasados, como las conocía mi padre, sin que les estorbaran para ser hombres muy superiores al ambiente general de sus primitivos tiempos y para que en los tiempos actuales saquen ventaja en muchas virtudes cívicas y en generosidades puestas al servicio del porvenir.

Desde el noble hogar que comparte con su esposa, con ese magnífico tipo de belleza afrocubana que es Nicolasa Domenech, el venerable José Irene Alvarez sigue inspirando el progreso cultural y moral de su raza, y contribuyendo al bien general de Cuba. Que sea por muchos años.

Yo le ofrezco este tributo de respeto a sus virtudes, de admiración a su talento, de reconocimiento a sus servicios sociales, de afecto al amigo y condiscípulo de mi padre, como complemento al homenaje que sus coasociados de la Unión Fraternal y sus hermanos masones le rindieran hace pocos días.

¡Tenemos padres, tenemos familia: hagamos por nuestros hijos lo que ellos hicieron por nosotros!

OTRO ASUNTO.—Para votar por Gustavo E. Urrutia, basta con poner la cruz al lado del Representante número 17 de la candidatura del gallo y el arado. Nada más.

UN QUIMICO AZUCARERO FUE REMITIDO AL MARIEL

El juez de instrucción de la Sección Segunda, ordenó ayer la hospitalización en el Mariel del joven Gervasio Casas de Armas, químico azucarero, vecino de Reina 6, quien tiene deseos de curarse del vicio de las drogas narcóticas.

Sobre el problema de los Institutos

Hasta ahora nada habíamos querido escribir para el público, sobre el problema de los Institutos, porque no se dijera que nuestra «estridencias» habían entorpecido las gestiones que de buena fe, se iniciaron acerca del Gobierno para su solución. Pero, una vez fracasadas las tentativas de arreglo por la vía oficial, no queremos dejar sin explicación nuestra actitud para que el gran público conozca algo, siquiera, del asunto y, así, aclararle (y quizás si, también, a muchos de los componentes del Gobierno) los motivos que nos han llevado a adoptar las actitudes que tomamos, para desvirtuar muchos infundios que por ahí corren los cuales, a más de empequeñecer nuestra conducta, nos hacen parecer opositores sistemáticos y hasta, quizás, si, como se ha dicho ya insidiosamente, como «perturbadores de oficios».

Expongamos hoy los principales motivos que impulsaron nuestras protestas y veamos si en pocos artículos, podemos dejar aclarado el asunto y evitar que miras interesadas lo obscurezcan, como hasta aquí ha sucedido:

¿Por qué se oponen los Profesores del Instituto a las Leyes 179 y 186 y su concordante Reglamento de Oposiciones?

¿Por qué piden su derogación?

Porque están llenas de errores y desaciertos, seguros creadores de inmediatas dificultades y generadoras de futuras inmoralidades. Y si no, prueba al canto. Examinemos primero la Ley 179 y empecemos por sus inmediatas dificultades.

En el artículo tercero se crean 24 Escuelas, y de ellas tres en la ciudad de la Habana con profesorado doble, lo que equivale, para los efectos del cupo de matrícula, a un total de 27 escuelas y es (aparentemente) un notable aumento. Pero en ellas se limita la matrícula a 50 alumnos por aula, o sea a 200 alumnos por escuela, puesto que cada una de ellas tiene sólo cuatro aulas, o sea, una para cada curso. Con esto obtenemos un gran total de matriculados, **en toda la República**, de 5.400 alumnos de segunda enseñanza. Para que se comprenda la enormidad de esto basta saber que en la ciudad de la Habana solamente hay una matrícula de unos 8 000 y que se calculan en más de 15.000 los estudiantes de segunda enseñanza de la República: pero para no hablar de **cálculos**, tomemos la Habana.

En nuestro Instituto había una matrícula de 8.000, o muy cerca de ello, y para prevenir el comentario de que muchos eran «falsos estudiantes», vayan algunos datos.

En la época de los militares, época de mucho orden y de rígida disciplina, el alumnado en la Habana llegó a 3 600 o más; no sé si 3.800 sería más exacto. Luego, ahora, después de tres años de tener cerrados estos planteles, ¿qué tiene de extraño que si a esta cifra de 3.600 le agregamos las tres clases que llegaron a la edad de la Segunda Enseñanza se aumente este número al doble o más, cuando sabemos que el primer año es siempre en cualquier plantel de enseñanza, el más numeroso de todos?

Y ya sentado esto, veamos la capacidad de los nuevos planteles:

	Alumnos.
En la ciudad de la Habana, 3 Escuelas dobles	1.200
En Marianao, una Escuela	200
En Guanabacoa, una Escuela	200
En Güines, una Escuela	200
Gran total para la Provincia	1.800

Es decir, en toda la Provincia de la Habana, 1.800 alumnos, o sea, la mitad de los que había cuando en 1930 se cerraron estos planteles.

El cálculo más conservador que hacen los profesores, es que en la República se quedarán sin poder estudiar unos 10.000 alumnos; hay quien cree que ascendera esta cifra a 15.000, pero suponiendo sólo 10.000, ¿creen ustedes que haya Gobierno capaz de resistir el empuje de 10.000 familias **cubanas** moviendo influencias y amistades para que sus niños o niñas puedan continuar sus estudios? Imagínenselo por un momento y piensen si esto puede ser.

Luego, si más adelante habrá que ceder (a menos de querer fomentar un justificadísimo descontento en el país) ¿no es preferible enmendar esto ahora antes de que nos llegue esta «inmediata dificultad?

Y ahora, pasemos a las «futuras inmoralidades»:

El artículo noveno, dice textualmente: «Los profesores Titulares y Supernumerarios no podrán impartir enseñanza secundaria, privada, ni individual ni colectivamente, a alumnos oficiales, ni podrán figurar en el profesorado de planteles privados de segunda enseñanza, a menos que éstos estén reconocidos como escuelas privadas de enseñanza superior o de cursos pre-universitarios sin nexo alguno con los planteles oficiales».

Es decir, los profesores de estos planteles oficiales no podrán dar clases a los alumnos **oficiales**. Bien, muy bien. Pero no se les prohibe dar clases privadas a los alumnos de los colegios incorporados, ni tampoco a los que estudien por la libre. Es decir, a los estudiantes del Instituto que son, en su mayoría, estudiantes pobres, no se les puede dar clases, pero a los demás, entre los que suelen encontrarse los hijos de familias más acomodadas, a esos si se les puede dar clases.

¡Y esto se legisla en un país donde hace menos de dos lustros el negocio y comercio de notas llegó a grado tal de escándalo y publicidad que fueron sometidos a expediente numerosos profesores! Donde las pruebas fueron suficientemente claras para que se separara de sus cátedras por algún tiempo a algunos de ellos.

Nos parece lógico suponer que si en un mismo país y en una misma época (no hay tiempo suficiente para que haya cambiado mucho la moral media del ciudadano) se crean las mismas condiciones legales, han de producirse fatalmente los mismos hechos; hemos de obtener los mismos resultados. Pareciéndonos suficientemente demostrado el peligro que entraña este artículo, pasemos a otros de los artículos de la Ley.

El artículo décimo crea el cargo de Superintendente General de Segunda Enseñanza, seis cargos de Inspectores Provinciales y dos de Inspectores Especiales y no les exige una sola condición de capacidad, título, dedicación a la enseñanza por algún tiempo, en fin, **nada**, a las personas que ocupen estos cargos. Quedamos, pues, en libertad de nombrar a cualquier chisgarabís que nos venga en ganas y pasando al artículo décimo primero vemos que en éste se dan al Superintendente General de Segunda Enseñanza facultades amplísimas entre las cuales se encuentra esta:

«Ordenar la formación de expediente de separación o de otra índole a Inspectores, Directores, **Profesores** y demás personal subalterno (sic) **recomendando en caso necesario su cesantía...** al Secretario de Educación.

Y esta otra: **Proponer ascensos y traslados al Secretario del Ramo.**

Imagínese el público que nos lee cómo ha de funcionar esto. ¿No les parece estarlo viendo? ¿Que llega un nuevo Secretario político? (¿Qué Secretario no lo es?) Y ya está organizado todo. A los pocos días tienen los profesores en su poder unas listas de nombres más peligrosas para Cuba que la del partido anarquista más terrible. Ya lo creo, como que atentan a la dignidad y al decoro nacionales. Son las listas de los muchachos que deben de aprobar. «Porque usted sabe, doctor, son todos hijos de nuestros mejores agentes electorales». Y guay del profesor mentecato (ustedes perdonen, quise decir decente, pero ¿qué quieren? es la influencia del medio a que nos lleva esta ley) que con un recto criterio pedagógico se atreva a alterar la lista ateniéndose fielmente al resultado de los exámenes. ¿Cuánto tiempo, paciente lector, crees que se hará esperar su expediente que termine por la recomendación de su cesantía al... Secretario de Educación, o de no ser esto posible o conveniente, la aplicación del segundo precepto citado: la propuesta de ascenso o traslado, que a veces equivale a la cesantía? Porque el infeliz que viviendo en la Habana tenga la dicha de haber obtenido una cátedra en Marianao o en Guanabacoa, y lo **asciendan** a Camagüey u Oriente, ¿cómo se sentirá?

Y todo esto se legisla en momentos en que se trata de adecentarlo todo y de encauzar al país por sendas de orden supeditado a la moral.

¿Es éste el ejemplo e incentivo que vamos a dar a nuestra juventud? No hay que olvidar que «la educación empieza en la cuna» y que «nada educa como el ejemplo». Si a nuestros niños y adolescentes los acostumbramos a que algo tan codiciado a su edad como el «ganar su año» es cosa más segura por el camino fácil y cómodo del soborno y de la taimada politiquería que por el más arduo aunque más fructífero del trabajo y el estudio, ¿no estamos formando en ellos ya el desmoralizador concepto de que poco valen el trabajo y la aplicación para obtener las cosas en la vida cuando por dinero, los que lo tienen, o con halagos y claudicaciones de la propia dignidad es tan fácil conseguir como favor, aunque con manifiesta injusticia, lo que no se quiere o sabe obtener por el propio esfuerzo?

Dejemos a un lado consideraciones tan tristes y duras por lo ciertas que son y veamos en otro artículo cómo y por qué ha llegado a legislarse así.

Juan FREYRE.

DOS PERSONAS HERIDAS AL CHOCAR UN CAMION Y UN TRANVIA

Cien días de encierro le han impuesto a «Cara Dura» por el último latrocinio que realizó

Manuel Silva, más conocido por «Cara Dura» que ayer fué condenado por el Juez Correccional de la Segunda Sección, a cien días de arresto, por un delito de hurto

En la mañana de ayer el juez correccional de la Sección Segunda, le impuso cien días de arresto a Manuel Silva, más conocido por «Cara Dura», individuo que el día anterior fué sorprendido por el agente de la Policía Secreta, G. Galguera, cuando transitaba por frente a las oficinas de dicha Policía, llevando un bulto de ropa, que había sustraído de la casa Amistad 15.

Corre peligro la casa inmediata a la sedería quemada

Las paredes se encuentran agrietadas. Formula el dueño reclamación por mil pesos

Saúl Sáenz de la Calaor, de 25 años, copropietario de la casa Amargura 70, dió cuenta a la Policía que con motivo del incendio que destruyó por completo el depósito de sedería situado en Amargura número 72, dicho edificio sufrió grandes desperfectos, al extremo que las paredes todas se han agrietado, estimándose perjudicado en mil pesos.

Agregó que los arquitectos municipales al examinar el edificio donde comenzó el fuego, han informado que el mismo está en peligro de derrumbarse, por lo cual el declarante se ha trasladado de casa, avisándole a los inquilinos para que abandonen sus viviendas.

ACUSO EL MOTORISTA AL QUE CONDUCIA EL CAMION COMO EL UNICO CULPABLE DEL ACCIDENTE

Dice que en los momentos en que iba a cruzar la línea, vió al camionero conversando con el ayudante. Un testigo presencial acusa al motorista. Ambos vehículos, averiados

MARIANAO, nov. 26.—Esta noche chocaron en la calle de Steinhart y René Berndes, el camión 33566, que manejaba Francisco Rodríguez Neguera, natural de España, de 47 años de edad y vecino de Pluma y Carmen, y el tranvía de la línea «Marianao-Calle Aguila», marcado con el número 574. El camión, al atravesar las paralelas de los tranvías, embistió al carro, destrozándole la plataforma delantera, y sacándolo fuera de los rieles como a cuatro metros de distancia.

DOS HERIDOS.—El cabo del Ejército, Luis Santana, y el sargento Angel García, de la Policía municipal, condujeron al centro de socorro al motorista, nombrado José Reyes Castillo, natural de Guanajay, de 68 años y vecino de la calle Serrano 9, en Santos Suárez, quien fué asistido por el doctor R. Mendoza, de lesiones graves. También fué asistido en el mismo centro, el chauffeur Rodríguez, de lesiones leves.

El motorista Reyes declaró a la Policía que venía de la Habana en dirección a Marianao, y que el camión, sin tomar las precauciones debidas, fué a atravesar la línea; que pudo observar al chauffeur conversando con su ayudante, y que estima responsable del accidente al ya mencionado chauffeur.

UN TESTIGO PRESENCIAL.—Alfonso Barreiro Castineria, vecino de René Berndes y Steinhart, declaró ante el oficial de guardia en la Jefatura de Policía, que se encontraba parado en la esquina donde ocurrió el choque; que el tranvía no tocó la campana y venía con velocidad, estimando que el responsable del accidente lo era el motorista.

SUFRIERON AVERIAS DE CONSIDERACION.—Tanto el tranvía como el camión sufrieron averías de bastante consideración, pero afortunadamente los pasajeros del tranvía, ni tampoco el ayudante del chauffeur, recibieron lesiones de ninguna especie.

En una riña sostenida por dos mujeres, una de ellas resultó herida a navajazos

En la esquina de San Nicolás y Zanja, sostuvieron anoche una riña Aída Díaz, de Campanario 190 y Estela Gómez, de Sol 115, siendo la primera agredida con una navaja por su contrincante.

Al escándalo intervino la policía, procediendo al arresto de Estela y a la conducción de Aída, a la casa de socorro, donde fué asistida de dos heridas incisas en la espalda.

Estela fué remitida al Vivac.

ASIATICOS VICIOSOS

Por la Policía fueron detenidos los asiáticos Julián Chang y Lorenzo Chiu, vecinos de Picota 60, por haber sido sorprendidos cuando se inyectaban drogas. Fueron remitidos al Mariel.

LE SUSTRAJERON EL AUTOMOVIL

A la Policía dió cuenta Vicente García Flores, vecino de Muralla número 56, que dejó en la esquina de Villegas y Teniente Rey el automóvil chapa 6204, el cual le fué sustraído, estimándose perjudicado en la suma de 500 pesos.

SE PRODUJO QUEMADURAS CON ALMIBAR HIRVIENTE

José Alvarez Rodríguez, dulcero y vecino de Neptuno 8, fué asistido de graves quemaduras diseminadas por todo el cuerpo, las que sufrió en su domicilio al vertérsele una paila con almíbar hirviente.

QUINCE MONARQUICOS HAN SIDO DETENIDOS AYER EN MADRID LLEVANDO PISTOLAS

MADRID, noviembre 26. (AP.)—La Policía arrestó hoy a quince monárquicos que, armados de pistolas, habían rodeado el edificio del periódico «La Libertad», republicano, mientras otros dos trataban de obligar a rectificar al director de la publicación unas frases que se conceptuaban despectivas para el Duce. El grupo hallábase dirigido por Fernando Covián, el cual, como se recordará, había sido sentenciado a destierro en Villa Cisneros poco después del levantamiento del 10 de agosto de 1932.

Se arrojó al mar una mujer joven hastiada de vivir

Fué rescatada con verdadera exposición por dos marinos y un vigilante de policía

Ofelia Cárdenas Berrio, mayor de edad, vecina de Blanco número 43, habitación 1, aburrida de la vida se encaminó anoche al Malecón y una vez frente al Castillo de la Punta se lanzó al mar.

El teniente de la Marina de Guerra Constitucional, Rogelio Planas, el alistado E. Reyes y el vigilante de la Policía Marítima R. Rodríguez, al darse cuenta del hecho, con gran peligro de sus vidas, se arrojaron al agua logrando tras grandes esfuerzos rescatar a la joven.

Conducida Ofelia al primer centro de socorros el médico de guardia la asistió de desgarraduras por el cuerpo y síntomas de asfixia por sumersión, siendo su estado grave.

ACTUA EN LA TERCERA ESTACION DE POLICIA EL TENIENTE ROGELIO CRUZ

Teniente Rogelio Cruz Pérez, antiguo y prestigioso miembro de la Policía Nacional, que ha sido trasladado de la Primera a la Tercera estación de policía, por disposición del teniente coronel Pedraza, jefe del cuerpo. El teniente Cruz Pérez se ha distinguido siempre por su celo y competencia y cuenta con brillante hoja de servicios. Su trato afable y caballeroso, especialmente para con los periodistas, le hace acreedor a la estimación de todos los que lo tratan

Ha sido muerto por las fuerzas del Ejército un prófugo de la justicia en el término de S. José de las Lajas

El Jefe del Ejército despachó varios asuntos antes de ir a la Embajada de España. Guillermo de Mancha actuará como jurado en el concurso teatral del «4 de Septiembre»

Como de costumbre el Jefe del Estado Mayor del Ejército Constitucional despachó, en sus oficinas de la Escuela de Aplicación, los asuntos administrativos del Ejército.

Poco después de las cinco de la tarde el Coronel Fulgencio Batista, en compañía de sus Ayudantes partió de la Ciudad Ciudad Militar, rumbo a la Embajada de España, lugar donde el representante diplomático de ese país, Excmo. Don Luciano López Ferrer le ofreció un té.

En dicho acto el Embajador entregó al Coronel Batista un artístico sable de honor, obsequio que le trajo de España para serlo donado oficialmente a su llegada a Cuba.

MUERTO UN PROFUGO.—El Subteniente señor Salainena, desde la villa de San José de las Lajas, informó a la Ayudantía General, en la Ciudad Militar, que en la madrugada de ayer y en la finca «Managuaro», enclavada en la citada zona, fué muerto por fuerzas a su mando, Manuel González y Martínez, que se hallaba prófugo de la justicia después de haber sido acusado de varios delitos de asalto y robo a mano armada y exigencias de dinero a los vecinos de aquel lugar.

DISCERNIRA LOS PREMIOS.—La Asociación Cubana de Artistas Teatrales, se ha dirigido al teniente coronel Velasco, Jefe de la Ayudantía General, en comunicación adjunta suscrita por el señor Francisco Alfonso, Secretario de la Asociación, que en junta directiva celebrada recientemente, fué designado el actor Guillermo de Mancha, para integrar el jurado que discernirá los premios en el Concurso, convocado en el Cuartel General, para la confección de una obra teatral que ha de basarse en los ideales del «4 de Septiembre».

DETENIDO.—Informó a la Ayudantía el teniente González Pino, desde Caibarién, de haber detenido y puesto a la disposición del Juzgado al blanco Manuel Miranda y Morgado presunto autor del asesinato del ciudadano español Manuel Pérez y Lorenzo, hecho ocurrido el 24 de octubre en la finca Guaní.

IMPRUDENCIA.—El Capitán Fundora desde Jovellanos, informa que en el Central España, se ha declarado un incendio por imprudencia en el departamento de fabricación, y ha sido detenido como presuntos autores Everardo Campos Rodríguez, Angel Quintana Quintana y José Varela Echevarría.

DESDE LIMONAR.—El Subteniente Valladares desde Limonar, informó que por fuerzas de aquel puesto en prestación de auxilio solicitado por el Teniente Dámaso Soto y Hernández, fué capturado Juan Núñez Rodríguez, vecino de Flores número 2, Habana. Autor de lesiones graves inferidas a su hijo y nuera el día 23 del actual.

SALIDA.—Se ha anunciado para enero la salida de la Revista el «Ejército Constitucional» que editará el Cuartel General del Ejército. En el Buró de Prensa se están recibiendo informes y datos militares de distintos Ejércitos del mundo y se cuenta a estas horas con un magnífico material técnico y fotográfico para el primer número de la Revista que ha de editarse en rotograbado.

CAMPAÑA DE DIVULGACION.—La fraternidad Alpha Chapter of Phi Jota Alpha, de Baton Rouge Luisiana, U. S. A. se ha dirigido al Jefe del Ejército Coronel Fulgencio Batista en escrito de noviembre 10 del 1933 informándole que cumpliendo el acuerdo tomado de aquella sociedad de intensificar la campaña de divulgación Latino Americana, que viene desarrollando en la Ciudad de Baton Rouge, ruegue se les envíen películas cinematográficas, folletos, libros, etc.; del Ejército cubano en las cuales se demuestre palpablemente el grado de adelanto y civilización alcanzado por Cuba. Dicen de que serán debidamente conservadas y devueltas después de la exhibición que de dichos objetos se propone hacer aquella fraternidad en el mes de enero, 1936 en los salones de la Universidad de Lusiana. Por el Cuartel General se han dado las disposiciones para que la referida Sociedad sea complacida en su solicitud.

Será realidad en breve el "carnet" para los choferes

No podrán conducir autos los que tengan antecedentes. Obras en la cárcel de mujeres

El doctor Israel Castellanos, Jefe del Gabinete Nacional de Identificación, ha recibido la conformidad de la mayor parte de los jefes de Policía de la República a su proyecto de creación del carnet para los chauffeurs, como garantía a los ciudadanos de que son personas de moral y sin antecedentes penales. El carnet estará bajo el control del Gabinete.

LAS OBRAS EN LA CARCEL DE MUJERES.—Hemos informado ya a nuestros lectores sobre las gestiones de la doctora Carmelina Guanche, Alcaldesa de la Cárcel Nacional de Mujeres, para las diversas obras que son necesarias en ese penal. Esas obra ya han comenzado a hacerse, por el garage del penal.

Lea !ALERTA¡ al mediodia Y el AVANCE por la tarde

SE HA PEDIDO QUE SE OBLIGUE A LOS CONDUCTORES DE GUAGUAS A LLEVAR UNIFORMES ADECUADOS

Además, deberán ir limpios, para que cese el deplorable espectáculo que ofrecen muchos de ellos. Hoy conocerá de esas quejas la Comisión Nacional de Servicios Públicos

Ha sido presentada a la consideración del secretario de Comunicaciones una queja del señor Roberto Matamoros contra los Omnibus Aliados, interesando que debe obligárseles a cumplir el itinerario señalado; además, la brevedad del horario, hace que vayan a extrema velocidad, ocasionando diariamente muchas desgracias personales y molestias al público con el exceso de pasaje que algunas veces llevan.

Interesa que la Policía debe coadyuvar con la Comisión de Servicios Públicos, en la observancia del reglamento y multar con penas severas a los chauffeurs infractores, no sólo por el exceso de velocidad, sino por conducir más pasaje del señalado en cada ómnibus.

Pide también que tanto el chauffeur como el conductor deben ir uniformados y limpios, pues se da el caso de muchos conductores con trajes mugrientos y falta de aseo personal.

Inspirado por el bien público dice el señor Matamoros en su escrito, y por haberle ocurrido un accidente a un familiar, por imprudencia del chauffeur de uno de esos ómnibus, estima que en su carácter de presidente de la Comisión de Servicios Públicos está en el deber de llevar al seno de la misma su queja, ordenando se realice una amplia investigación para llevar el remedio a tantos males que vienen ocasionando en esta capital los Omnibus Aliados.

El secretario de Comunicaciones informó ayer a los periodistas que hacen la información de la citada dependencia, que en sesión de hoy se tratará de la denuncia presentada por el señor Matamoros.

Por su parte estima el subsecretario que debe hacerse una legislación para evitar que esos ómnibus gocen de ciertos privilegios, especialmente en lo que se refiere a horarios y rutas y otras ventajas de que disfrutan en menoscabo de empresas muy respetables, que no gozan de esos mismos favores.

CONTABLES DE HACIENDA.—Estuvo ayer en la secretaría de Comunicaciones una comisión de contables de la secretaría de Hacienda, que tiene a su cargo la organización de la contabilidad de la Comisión de Servicios Públicos.

Según nos dijo el secretario, no tiene objeto de fiscalización, sino simplemente reorganizar ese departamento de acuerdo con los tres secretarios que forman parte de la referida comisión de Servicios Públicos.

«No hay motivo para alarmarse—dijo, por último, el secretario—pues lo que está haciendo es pura labor administrativa y de organización de un departamento que lo necesita».

NUMEROSOS EXPERTOS ESTABAN PRESENTES EN EL MOMENTO EN QUE LO SACABAN DEL HOSPITAL

No pudo asegurar que la orden partiera de Zubizarreta, aún cuando sabe que se ofrecía un premio por su captura. Importante declaración acerca de Miguel Angel Hernández

En la sexta sesión del juicio por los crímenes cometidos en la fortaleza de Atarés, que se está celebrando ante el Tribunal Nacional de Sanciones, continuó la prueba testifical, que habrá de durar varios días más, pues han sido convocados más de doscientos testigos aunque muchos de ellos no se presentan a la llamada del Tribunal, y por ello volverán a ser citados.

El primero en comparecer, en la tarde de ayer, fué Julio Enrique Paz Pintado, ex agente de la Policía Judicial y actual Inspector de la Secretaría de Comercio quien nada recuerda del informe presentado como producto de la investigación practicada por él; pero que ratifica en todas sus partes. Sólo recuerda, a preguntas del doctor Bermúdez, defensor del procesado Pedro A. Castells que el teniente Díaz Galup fué a Isla de Pinos con una orden del teniente coronel Quesada, extendiéndose por el jefe de la guardia exterior del Presidio una boleta de pasaje a nombre de Miguel Angel Hernández, sargento que debía ser presentado.

Amparo Torres, el segundo testigo, dice que por pertenecer a la Alianza Feminista, unos cuantos días después de la prisión de Alpízar, por ignorarse su paradero, presentó una denuncia ante el Fiscal quien por cierto dijo que había sido concedida aquel día una amnistía que borraba los delitos hasta aquel momento.

El doctor Zaydín hace la observación que al contestar de tal forma el Fiscal quería decir que estaba de acuerdo con que Alpízar había sido muerto. El Presidente le hace presente que ello sólo es una apreciación del Letrado.

GUILLERMO MARTINEZ CANCIO SANCHEZ.—Era el Tesorero del Directorio Estudiantil cuando Félix Ernesto Alpízar fué preso y asesinado.

Explica que encontrándose en su domicilio, la señora del doctor Guillermo Portela le telefoneó diciéndole que Alpízar había tenido un encuentro con la Policía y se encontraba en el Hospital de Maternidad, herido. Eran las 11 de la noche. El testigo fué a casa del doctor Costales Latatú para preparar la manera de atender a su amigo y compañero. Iba en compañía de Miranda. Fueron al Hospital de Maternidad, de G y Línea, donde Miranda preguntó si allí se encontraba Alpízar, resultando que donde había ido era al Hospital Calixto García, Sala de Maternidad, a donde se dirigieron y lo encontraron precisamente cuando era atendido por el doctor Alpízar y la enfermera Tomasa Hernández. El estudiante presentaba tres heridas, que no le impidieron, a pesar de su gravedad, llegar a pie desde una guagua hasta el Hospital y también salir a pie y montar en la máquina, cuando fueron a buscarlo.

Sigue relatando el testigo que al llegar al exterior del Hospital Calixto García notaron ya mucho movimiento de policías, viendo que posiblemente tenían rodeado el Hospital; pero no había más remedio que afrontarlo todo y a la máquina propiedad del testigo subieron los tres: el herido Alpízar, Miranda y el testigo, que manejaba la máquina. Alpízar se sentó a la izquierda del declarante. Al llegar el automóvil a la calle 27 les dieron el primer alto, pero siguieron adelante, no obstante los baches; pero no pudieron evitar el segundo alto dado por un policía en uniforme, rubio y de buenos colores, quien al darse cuenta de quien iba en la máquina gritó: «¡Aquí está el herido!» En seguida llegaron seis o siete expertos, quienes lo mandaron a bajar y los registraron. Un experto increpó y pegó a Alpízar, mientras le gritaba: «muérete», seguido de una mala palabra, a lo que contestaba Alpízar llamándole cobarde. Balmaseda dijo que era el jefe y separó a los presos, mandando esposarlos y subiendo al testigo y a Miranda en una máquina de alquiler, mientras subían Alpízar y los policías a la máquina propiedad de Cancio. Desde aquel momento ya perdieron de vista la máquina en que Alpízar iba, dirigiéndose la del testigo hacia 23, pero al llegar a L se agotó la gasolina parando. En aquel momento llegó otra máquina en que viajaba Carrerá con Souto y Peláez y preguntaron algo y bajaron teniendo una extensa conversación.

El testigo reconoce ante la Sala a Miguel Balmaseda, sin ninguna duda, como el hombre que dirigía a los expertos que detuvieron la máquina al salir del Hospital. Después el declarante y Miranda fueron conducidos a los Expertos, donde Castro los registró minuciosamente y como a las 5 de la mañana, el propio Castro y un tal Guerra, los llevaron al Juzgado de Guardia y luego un tal Vaquero los condujo al Castillo del Príncipe.

Respecto a los que condujeron a Alpízar, estaba el chofer, Federico Méndez y Leblanc, este último ya fallecido.

Proclama el testigo que en una reunión de Gerardo Machado, Octavio Zubizarreta Miguel Calvo y otros jefes de policía, se convino poner precio de 500 pesos a la presentación de Alpízar y Rubén de León, vivos o muertos.

Toman parte en el interrogatorio del testigo, que es extensísimo, el Fiscal, acusadores defensores y Magistrados. Acusa en definitiva a Méndez, Balmaseda, José Sánchez, Bruno Borroto, Carrerá, Souto y Peláez y por inducción a Zubizarreta y Machado.

El doctor Gastón Godoy interviene de una manera habilísima para aclarar si de la forma que obraron los expertos al llevar a cabo la detención se podía colegir que obraban por propia inspiración del momento o por órdenes recibidas de antemano, sin que el testigo pueda asegurar que la orden emanara del entonces Secretario de Gobernación, Zubizarreta.

SEÑORA TOMASA HERNANDEZ.—Enfermera de la Sala de Maternidad del Hospital Calixto García. Ella fué la que abrió a Alpízar cuando se presentó herido. Creía que era una broma cuando él pidió que llamara a un médico para curarlo. En efecto, presentaba tres heridas graves, pero de las que hubiera podido sanar. Antes de que se presentaran los compañeros y fuera preso transcurrieron cuatro horas, durante las cuales el herido contó lo ocurrido con el policía Casimiro Olave y sabía que lo buscaban para darle muerte, pues se presentaron policías llevando a cabo registros en diferentes pabellones.

GUMERSINDO CORTIZO.—Se encontraba en el Presidio de Isla de Pinos cuando se presentó el teniente Díaz Galup, dando orden de que debía ingresar el sargento Miguel Angel Hernández por orden del teniente coronel Quesada. El comandante Castells contestó que sin una orden escrita no podía admitirlo, por lo que al día siguiente volvió el teniente Díaz Galup con la orden escrita, pero de todos modos no se dió ingreso a Hernández en el Penal, sino que se le puso a las órdenes del teniente Máximo Gómez, como Jefe de la Compañía Provisional, extendiendo éste la correspondiente boleta.

EUSEBIO IGLESIAS.—Primo hermano del obrero Margarito Iglesias, que fué asesinado en Atarés. No puede aportar ningún dato de interés.

RAMON BETANCOURT GARCIA.—Procurador que fué detenido cuando la explosión de una bomba el 27 de marzo de 1931 en el Ayuntamiento y que rió al oir la detonación. Explica cómo fué torturado por el sargento Agüero, que reconoce, un soldado que nunca supo quién era, y por el capitán Crespo. Estuvo preso tres días. También acusa al teniente coronel Erasmo Delgado, que lo amenazó, ofreciendo que lo haría hablar contra su gusto, como así sucedió.

El juicio continuará esta tarde a las dos.

Ramiro Cabrera le habla a Hernández Guzmán de 'La Luz'

Quizás sea, le dice, un punto brillante en la lobreguez que nos rodea actualmente

El doctor Ramiro Cabrera, letrado de esta capital, ha dirigido al señor José Hernández Guzmán, director-administrador de la revista «La Luz», que ha comenzado a publicarse, la siguiente carta:

«Habana, nov. 19 de 1935.

«Sr. José Hernández Guzmán.
Ciudad.

«Mi querido amigo y veterano:

«Déjame darte las gracias por el envío de la revista «La Luz», que he revisado con interés y emoción. ¿He de felicitarte por tu iniciativa? Aunque sólo sea por cortesía, lo hago. Pero la felicitación es insincera. Y es que veo lo inútil de tu esfuerzo, por muy noble que es en efecto. Es que veo la aridez del campo en que quieres sembrar tu semilla «La Luz». ¿Es por recuerdo a Don Pepe, que tu revista lleva ese nombre, o porque estamos viviendo en las tinieblas y es preciso que la mente de este pueblo se aclare un poco para salir de la confusión en que vivimos?

«No soy pesimista ni escéntico. Pero creo realmente que para algunos hombres ha terminado ya el compromiso de seguir amontonando arena al lado de los que han de laborar en Cuba por un mundo mejor. Todo lo que tu revista tiene de altruista, me parece por el momento tiempo perdido. Y en un sentido utilitario, no creo que harás negocio, porque en estos tiempos que corren, sólo el escándalo y la nota insana es lo que despierta el interés de las masas y lleva dinero al bolsillo de los empresarios.

«Sigo hojeando «La Luz» y acariciando sus páginas con la mirada y con los dedos.

«Me acuerdo de mi padre y de «Cuba y América»...

«La memoria de aquella publicación me reafirma en lo que acabo de decirte, no para desanimarte, sino para mostrarte el aspecto real de mis sentimientos.

«Cuba y América» costó a mi padre sostenerla más de cien mil pesos. Nunca llegó a tener más de mil quinientos suscriptores que pagaran el recibo. Todo el mundo la alababa; pero nadie quería recibirla y leerla sino gratuitamente.

«En aquellas columnas no apareció jamás una diatriba ni un ataque violento ni injusto contra nadie. Se hizo cultura; se educó mucho; se mantuvo viva la memoria de nuestras glorias nacionales; se pagó tributo constante al amor de nuestras cosas y a la consolidación de nuestras instituciones. El día que «Cuba y América» se cerró—y la cerré yo en los días en que mi padre gemía en el destierro—no tuvimos de un solo amigo la más leve manifestación de pesar. «Cuba y América» pasó a la historia inadvertida, en un momento en que la tiranía se enseñoreaba de los cubanos y en que sólo el afán de poder, de riqueza y de goces materiales dominaba a nuestras clases directoras, adueñadas del poder por la violencia y el fraude...

«¡Entonces, Guzmán, empezaba esto a descomponerse!...

«Ahora estamos peor. Por eso, levantar un estandarte como el que tú intentas consolidar en estos instantes, me parece algo así como una quimera; todavía más: un heroismo!

«Pero, en fin, ¡adelante! Nadie sabe lo que puede una voluntad firme y un corazón resuelto.

«La Luz» podrá ser tal vez un punto brillante en la lobreguez del ambiente que nos rodea. Quizás sea la brecha por donde algunos podrán pasar y llevar a su lado un bagaje útil de fe, de unión, de respeto y de sacrificio.

«Date cuenta que hoy en Cuba se odia todo lo pasado; las generaciones nuevas sienten un terrible desprecio por cuanto fué y no es. Hay ansias de hacerlo todo distinto; por andar muy atropelladamente, y que en ese atolondramiento no se elige un camino que conduzca derecho a un fin y a un objeto determinado.

«Los hombres de hoy temen a los que traen algo en sus tradiciones de los hombres de ayer y el miedo sube al punto de que se finge odiarlos hasta el extremo de querer exterminarlos... a fuerza de ignorarlos.

«En tales circunstancias enciendes tu foco y das tu revista a la circulación.

«¡A ver si triunfas; te lo deseo de corazón y ponme en la lista de los escasos suscriptores con que has de contar, y ojalá me equivoque!

«Un abrazo de tu afectísimo,

Ramiro Cabrera».

TRATARON DE PENETRAR EN UNA CASA DOS BEODOS

Por la Policía fueron detenidos Vicente Rodríguez Truy y Francisco Garcia Garca, ambos vecinos de Las Yaguas, porque trataron de penetrar violentamente en la casa Wilson y 11, dándole un empellón al sereno Eleuterio Amor.

Los detenidos se encontraban en estado de embriaguez y fueron remitidos al Vivac, a la disposición del juez correccional de la Cuarta.

M.E.C.D. 2016

CREDITOS CON UN VALOR DE $169,02.338 FUERON APROBADOS AYER POR EL CONSEJO DE SECRETARIOS

SE PRESENTARA UN PROYECTO PARA ERIGIR UN GRANDIOSO MONUMENTO A JOSE MARTI

Columna Editorial

El Tratado de Reciprocidad y la cuota azucarera

Señalábamos ayer tarde en esta mismo columna la necesidad imperiosa de que se unan estrechamente cuantos en Cuba derivan ventajas del último Tratado de Reciprocidad Comercial con los Estados Unidos de América, porque tal unión resulta indispensable para contrarrestar los ataques de quienes lo combaten en el vecino país; y apuntábamos, además, que la forma más justa y eficaz de propiciar ese acercamiento será distribuir por igual los beneficios que reporta el convenio entre todas las clases a quienes afectan sus disposiciones.

Al mantener ese criterio; no pensamos tan sólo en rendir pleitesía a un postulado de justicia social; ni tampoco en fortalecer moralmente la posición cubana, aunque ambas cosas se consigan por añadidura con esa distribución equitativa de los beneficios del Tratado; sino en la necesidad de asegurar al pueblo americano las ventajas que de él espera recibir, pues dependiendo estas de sus ventas a Cuba; claro está que serán tanto más efectivas cuanto más se generalice la rehabilitación del poder adquisitivo de nuestras masas consumidoras; merced a esa general distribución de oportunidades y provechos que propugnamos.

No hace falta destacar, por ser ello evidente, que la más importante concesión otorgada a Cuba por el pacto comercial de referencia está vinculada a la industria azucarera; y de ello se desprende necesariamente que es en torno a la distribución de la cuota que nos asegura la ley Jones-Costigan donde surgen las mayores dificultades y debemos poner el mayor cuidado, puesto que a través de la producción de cada ingenio han de participar en los beneficios del Tratado, y por ende en las compras a los Estados Unidos, las diversas clases sociales y las diferentes comarcas del país.

En otros términos el reparto de la cuota azucarera no constituye un simple problema de interés privado que pueda quedar resuelto con asignar a cada ingenio las cifras a que aritméticamente tenga derecho de acuerdo con su historia industrial. Por encima de ese interés están la suerte del Tratado y la conveniencia nacional, que no dependen tanto del grado de prosperidad de un número relativo de empresas y personas, como de la generalidad de la rehabilitación del país, pues sabido es que la capacidad consumidora del individuo no puede extenderse indefinidamente en proporción a su fortuna ya que la Naturaleza le impone límites infranqueables.

El saludido reparto, por lo tanto, debe orientarse de acuerdo con estos principios: participación equitativa de las diferentes comarcas en la cuota azucarera, más bien con vista a las masas de población e intereses vinculados a ellas, que en razón a las conveniencias particulares de cada productor; razonable protección a los productores más débiles, como se preconiza en todos los países de economía dirigida, no sólo para asegurar su supervivencia como fuente de trabajo, sino también para impedir la concentración de la riqueza en pocas manos, mal que constituye uno de los más graves peligros del régimen capitalista; y, por último; eficaz respeto, hasta donde sea posible; a las inversiones realizadas en la siembra de cañas; no sólo porque a su molienda está unido el interés de colonos y braceros; sino también porque dirigido el Tratado a rehabilitar económicamente al país, sería contradictorio propiciar la inmediata destrucción de riqueza existente, con el pretexto de favorecer la creación de otra que la sustituya.

A los primeros principios respondieron, indudablemtnte, el Decreto-Ley promulgado a fines de 1933 para hacer viable en términos económicos la operación de casi la mitad de los ingenios de Cuba, y el promulgado en igual mes de 1934 que, al confirmar esa protección; hubo de ampliarla en el sentido de conceder a los llamados «ingenios libres» la facultad de moler todas las cañas de sus zonas propias; medidas tan eficaces que a ellas se deben en gran parte los avances ya logrados en la rehabilitación económica del país; y por ende del nuevo Tratado de Reciprocidad. El tercer principio puede aplicarse eficazmente concediendo a los más pequeños ingenios de cuota el derecho de producir hasta cierto límite, en cuanto lo hagan sobre la base de moler sus cañas propias, y otorgando a los demás, o sean los de mayores dimensiones; un trato preferente en cuanto lo justifiquen sus grandes existencias de caña.

Así orientada la política azucarera cubana, los beneficios del Convenio, aún en su aspecto exclusivamente azucarero; se distribuirán equitativamente entre todas las clases sociales; inclusive las extrañas a dicha industria; y sobre la casi totalidad del territorio nacional; el poder adquisitivo de las masas aumentará de día en día, como consecuencia de estabilizarse económicamente los numerosos ingenios pequeños y medianos que han servido de núcleo a la formación de la mayor parte de nuestras poblaciones y constituyen todavía el eje de sus actividades; y, en último término, al aumentar como consecuencia de todo ello nuestras compras al vecino país, el Tratado encontrará en sus agricultores, industriales y comerciantes los más entusiastas y más eficaces defensores.

LAS COSECHAS ESPAÑOLAS DE TRIGO Y MAIZ

MADRID, noviembre 26. (SE.)—La cosecha de trigo de 1935 llega a 41.000.0000 de quintales métricos, siendo igual al consumo, pero inferior a la gran cosecha de 1934 que se excedió d e50.000.000.

La cosecha de maiz será muy grande, calculándose en 7.200.000 quintales, mientras que la de 1934 llegó a 6500.000.

Lea ¡ALERTA¡ al mediodia.
Y el AVANCE por la tarde

SE PIENSA DESTINAR A LA OBRA $500,000. SEÑALANDO $20,000 PARA LAS MEJORES MAQUETAS

Hoy se trabaja en Educación. Numerosas solicitudes de nombramientos libres para las 40 Cátedras de Segunda Enseñanza no provistas aún. Las Escuelas de Agrimensura

Se encuentra ya redactado un proyecto de decreto-ley, que presentará el doctor Leonardo Anaya Murillo al Consejo de Secretarios, para la erección de un grandioso monumento a José Martí, tal como se lo merece el Apóstol de nuestras libertades, en un lugar céntrico de la Habana, posiblemente en el propio Parque Central, en el mismo sitio donde hoy se levanta su estatua.

Trátase de organizar un concurso de maquettes entre los escultores cubanos exclusivamente en el que se adjudicarán distintos premios en metálico para estimular a los artistas a concurrir al mismo.

Se piensa destinar 500.000 pesos para el monumento y 20.000 pesos para los premios del concurso exclusivamente.

HABRA OFICINAS.—De acuerdo con las noticias que nos fueron facilitadas ayer, habrá trabajo hoy, 27 de Noviembre, en las oficinas de la Secretaría de Educación al igual que en los demás departamentos del Estado, pues no se ha declarado oficialmente el día de duelo nacional.

En esa fecha del año 1871, como recordarán nuestros lectores, fueron fusilados ocho estudiantes de Medicina frente al paredón de la Punta.

NUMEROSAS SOLICITUDES DE NOMBRAMIENTOS LIBRES.—A la Secretaría de Educación, según se nos informó ayer, han llegado numerosas solicitudes de nombramientos libres para las cuarenta cátedras que faltan aún por cubrir de las Escuelas de Segunda Enseñanza y para las que se harán las designaciones de acuerdo con el citado procedimiento.

EN EL INSTITUTO SE ESTABLECERA LA ESCUELA PADRE VARELA.—Tan pronto como la Secretaría de Gobernación sea trasladada del edificio del Instituto de la Habana se instalará en el mismo la Escuela de Segunda Enseñanza «Padre Varela».

Será designado Director de la misma el doctor Antonio María Moleón, profesor por oposición de la Cátedra de Física y Química, que ha solicitado que se le asigne al claustro de profesores de la misma.

TOMA DE POSESION.—Ayer tomó posesión del cargo de Inspectora Especial de Segunda Enseñanza, la doctora María Carlota Florín y Gómez.

El acto se llevó a cabo ante el Jefe de la Sección de Enseñanza Superior.

SE LABORA YA EN LA ORGANIZACION DE LAS ESCUELAS DE AGRIMENSURA.—Se encuentra ya laborando la comisión de profesores encargada de la organización de las Escuelas de Agrimensura, que funcionarán anexas a las Escuelas Profesionales de Comercio.

Integran dicha comisión los doctores Ciro Sosa, Amadeo López, Lino Gutiérrez Alea y José M. Cañizares.

La Secretaría de Educación trabaja también en un proyecto para el establecimiento de una Escuela Profesional de Comercio, con su anexa de Agrimensura, en la provincia de Matanzas, que no tiene plantel oficial de esa naturaleza.

FECHAS Y ANIVERSARIOS

Horacio, el gran poeta latino, nació en este día del año ocho antes de Jesucristo.

El 27 de noviembre de 1895, Alfredo Nobel dictó su testamento en el que instituyó el premio que lleva su nombre. Nobel había logrado hacer una sólida fortuna en la fabricación de pólvora y dinamita.

Hoy se cumple el tercer centenario del nacimiento de Francisca de Aubigné, marquesa de Maintenón, hija del libertino Constant d'Aubigné, que fuera esposa secreta de Luis XIV de Francia. Había nacido en la ciudad de Burdeos el 27 de noviembre de 1635. La historia de la Maintenón está ligada a una época famosa de Francia.

Este día del año 1520, Magallanes y su flota, después de miles y miles de penalidades, entraron en aguas del Pacífico, tras de haber pasado con grandes sufrimientos a lo largo de la Tierra del Fuego.

Conferencia acerca de Henri Barbusse ayer en el Lyceum

El disertante, con palabra fácil, dijo muchas cosas del novelista. Fué muy aplaudido

La culta sociedad femenina del Vedado el «Lyceum» abrió ayer sus acogedores salones con motivo de la conferencia pronunciada en dicho lugar por el señor Carlos Rafael Rodríguez, quien se refirió a Henri Barbusse, célebre escritor francés que acaba de fallecer en Rusia.

El distinguido conferenciante fué presentado por la señorita Uldarica Mañas, presidenta de la mencionada institución. Y de más está decir que tanto sus palabras como las del glosador de Barbusse recibieron cálidos aplausos del selecto auditorium que colmaba los salones de esa prestigiosa sociedad.

Comienza diciendo el señor Rodríguez que la vida de Barbusse tiene tanta resonancia actual que «seguirla es un paseo grato, una simple geometría recordatoria» y que la describirá siguiendo el dictado de Pascal: 'Le moi est haïssable», es decir, poniendo en ella la menor explicación personal posible.

Explica cómo la novela es amamantada por la realidad «como Rómulo por la loba», y expone el tránsito de Barbusse de la poesía a la novela, género en que comienza con una filosofía kantiana—de duda y negatividad—para pasar en seguida a una fe potente. Estos tránsitos—según el conferenciante—indican lo que Henri Barbusse fué: «un hombre de la transición» nacido, como Cervantes y Balzac, en el vientre de las grandes crisis.

Barbusse cruzó de la poesía finissecular al naturalismo y de éste a la literatura revolucionaria. Se detiene en el naturalismo, para extraer sus excelencias y sus defectos. Tal escuela—dice—«críticamente pudiera resumirse en la contienda teórica entre Sainte Beuve y Taine». Afirma que «sin ser Barbusse naturalista convicto, no pocos de los arrequives científicos de la tendencia lastraron sus primeras obras».

Hace una digresión sobre la estética formalista que—explica—procede de Kant, y la materialista, aludiendo a Ihering y T. S. Elliot, para demostrar que el «arte puro» es «conseja inventada para adormecer las muchedumbres y que las muchedumbres adultas ya, reciben sonreidamente».

Analiza el novelista en Barbusse, diciendo que su importancia reside más en el caudal de ideas que en el menaje técnico. Indaga cuál es la esencia de la novela actual, opinando que ésta busca vías que renueven la comunicabilidad entre los hombres. Y cita en su apoyo un ensayo de Lawrence: «We need each other».

La desvanecencia de los personajes de Barbusse obedece, no a su penuria de intimidad, sino a ideas peculiares del autor sobre la novela, que en él contiene una filosofía de la historia muy precisa.

Habla del romanticismo contradiciendo a Ortega y Gasset y a Ricardo Baeza. Invoca a Santayana y califica a Barbusse de romántico en su recta acepción.

Describe la marcha de la literatura francesa desde Michelet a Anatole France—con el intermedio de Renán y Taine—que va del entusiasmo por la Gran Revolución al escepticismo sobre ella. «Era apremiante que las letras se cincharan con una fe». R Barbusse fué el primero en adquirirla.

Habla de varios aspectos de la vida de aquél como combatiente antiguerrero, organizador del Congreso de Amsterdam, defensor de la cultura contra el fascismo, etc. Y narra los últimos instante de su vida en el Hospital de Moscow donde yacía preocupado por la suerte de Abisinia y los peligros de una nueva guerra y donde se escuchó su exclamación postrera: «Hay que salvar al mundo»...

Pide la colaboración de los que se reúnen en el Lyceum a esa tarea de «salvar al mundo». El Lyceum—dice—ahora que las vías normales de la cultura está obstruídas de nuevo, vuelve a ser un remanso entre la turbulencia criolla que congrega a los que quieren «preservar el desarrollo de nuestra desmedrada cultura». Recuerda el deber de los artistas como tales, en esta hora de tinieblas, y termina reclamando que se constituya en Cuba la Unión de Escritores y Artistas, siguiendo las directrices de Barbusse. «El dijo alguna vez que morir no es nada; tan sólo dejar de vivir. Impidamos que él muera haciendo que sus ideas vivan entre nosotros».

No es verdad que México pague a España los barcos de guerra con garbanzos

MADRID, noviembre 26. (SE.)—El Embajador de México, general Manuel Pérez Treviño, envió una carta al diario «La Nación», desmintiendo enérgicamente las declaraciones que se publicaron en ese periódico, atribuidas a un diputado cuyo nombre no se menciona, asegurando que el gobierno de México estaba pagando los barcos que ha adquirido en España con garbanzos.

«Esta aseveración es absolutamente injusta, expresa el mencionado representante diplomático en su misiva, pues México contrató la construcción de esos barcos con compañías particulares recomendadas por el gobierno de España; al mismo tiempo, México hizo arreglos con el gobierno de España en febrero de 1932 relacionados con el crédito necesario para la adquisición de esas unidades navales, cuyo importe será pagado en un período de cinco años que comenzó en 1934, habiéndose ya entregado a la Tesorería Española veinte millones de pesetas a cuenta de ese crédito.

«Esta operación no tiene nada que ver con las transacciones o cualesquiera otros productos que España pueda importar de México.»

HECCHO CASUAL.—El Teniente Alvarez Botel desde de Fomento informó a la Ayudantía de haberse quemado varias viviendas de la finca «Palmarito» de aquel barrio estimándose el hecho puramente casual.

Se ha pedido que el Municipio no pague nada para la Policía

Los empleados dicen que si cumple esa obligación, todo deberá sufrir un reajuste

Calzada con la firma de los empleados de los distintos departamentos de la Administración Municipal Habanera, se ha elevado al señor Presidente de la República, al Secretario de Gobernación y al Consejo de Secretarios una exposición en la que aquellos interesan se suprima la obligación del Ayuntamiento de contribuir al pago de los haberes de la Policía Nacional, habida cuenta de que en el presupuesto próximo pasado de 1934 a 35 no fué exigida esa exención al Municipio y que dicho Cuerpo de Seguridad ha duplicado casi el número de plazas y aumentado sus haberes de lo que resulta una proporción inversa, ya que al repetido Ayuntamiento se le restan enormes fuentes de ingreso y se le aumentan sus egresos con mayores cargas y obligaciones.

Lo solicitantes hacen constar en su exposición la atención preferente, por parte de la Administración Municipal de los Servicios Sanitarios y de Beneficencia, creando y manteniendo cinco hospitales entre ellos el Infantil y el de Maternidad, ocho creches, nueve casas de socorros, cuatro asilos, un colegio para becados, y una escuela de música, además del Cuerpo de Bomberos y las mejoras en el alumbrado público, lo que representa al Estado un alivio enorme en su economía nacional, y todos cuyos servicios habrían de reducirse caso de persistir, —terminan diciendo—, la disposición que obliga al Municipio a contribuir con cien mil pesos al pago de la Policía Nacional, economías aquellas que han sido anunciadas ya por el Alcalde Municipal.

PROTESTAN LOS EGIPCIOS DE LA DOMINACION INGLESA. Los motines anti-británicos ocurridos recientemente en El Cairo y sus inmedaciones han planteado un dificilísimo problema político a la Gran Bretaña. Dícese que el premier egipcio, Nessim Pasha, se negó a renunciar su cargo al exigírselo el partido nacionalista, defensor de la independencia nacional, y que cuenta con el apoyo del noventa por ciento de la población. En el grabado vemosa a Sir Miles Lamson, Alto Comisario Británico en Egipto; un aspecto de El Cairo; el mapa egipcio, escena de los recientes motines y el premier Nessim Pasha.

Se cree que una tormenta magnética ha sido la causa de la carencia de noticias del explorador L. Ellsworth

Desde el sábado anterior en que los expedicionarios han enviado su último mensaje, a las 10,48 de la mañana, no se ha vuelto a tener noticias de Ellsworth ni de su piloto

NUEVA YORK, noviembre 26. (A. P.).—Como explicación de los tres días transcurridos sin noticias de Lincoln Edsworth, de explorador antártico, se ha dado la de que probablemente alguna tormenta magnética ha limitado el alcance de sus señales inalámbricas.

Cuy C. Hutcheson, uno de los expertos en radio que acompañó al Almirante Richard E. Byrd a Litlle América, dijo que las tormentas les de radio se perciban más allá magnéticas impiden que las señal de un corto radio de unas cuantas millas.

Desde el sábado último en que enviaron a las 10.48 de la mañana el último mensaje no se han vuelto a tener noticias de Ellsworth y de su piloto Herbert Hollick-Kenton.

Hutcheson ha manifestado hoy que un examen de sus notas muestra nas de noviembre de 1934, Little que durante las dos últimas sema. América experimentó una de sus peores tormentas magnéticas.

«El Día del Thanksgiving de ese año, la expedición no percibió la menor señal de ninguna parte del mundo, ni siquiera de los trasmisores que se hallaban a una distancia de cuarenta o cincuenta millas», dijo.

«El equipo de radio de la expedición, —añadió—, era «poderoso», pero las condiciones magnéticas lo hacían inservible.

«Por lo tanto, es fácil de concebir que no reciba ninguna señal de la estación trasmisora de Ellsworth que obtiene la corriente de una dinamo movida a mano», declaró.

A causa de que las tormentas magnéticas raras veces duran más de setenta y dos horas, Hutcheon piensa que si dentro de poco no se comienzan a recibir noticias de los exploradores habrá que creer que han sufrido un accidente de aviación o que el aparato trasmisor está descompuesto.

Un mensaje del vapor «Wyatt Earpp» recibido por el periódico «New York Times» y la North American Newspaper Alliance, dice que los miembros de la expedición creen que Ellsworth y el piloto están acampados en la bahía de las Ballenas, para donde partieron cuando salieron de la isla Dundee.

Una hermosa muchacha hija de un abogado de Fresno, California, fué asesinada en circunstancias raras

Hasta ahora no se tienen indicios de quién pueda haber sido el matador, pues los perros lanzados en su busca no pudieron dar con él; pero se confía en la pericia de un famoso «sabueso»

FRESNO, California, noviembre 26. (AP).—La Ciencia se ha unido a la policía y a la población, que se muestra indignada, para el descubrimiento de la persona que asesinó a Mary Louise Stammer, de 14 años de edad, linda hija de un prominente abogado de Fresno.

E. O. Heinrich, famoso criminólogo, examinó la residencia de Stammer, donde la muchacha fué muerta de un tiro y despojada de casi todas las ropas el domingo por la noche.

Los perros de la policía siguieron la pista del matador hasta un lugar situado a una milla de distancia, creyéndose que en dicho sitio el criminl tomó un automóvil y huyó a gran velocidad.

El Fiscal Dan A. Conway, dijo que está tratando de comprobar la teoría que tienen acerca de este crimen. Supónese que la muchacha fué asesinada por algún joven que estaba locamente enamorada de ella y que conocía la casa las costumbres de la familia.

Agregó que anoche le llamaron por teléfono para preguntarle si había sido capturado el asesino y que recibió una «risotada diabólica» cuando contestó negativamente.

Heinrich se ha negado a divulgar las pistas que ha seguido. La autopsia que se practicó al cadáver de la muchacha, revela que una herida en la cabeza, producida por un proyectil calibre 22 le había causado la muerte.

El asesino penetró en la casa en momentos en que Miss Stammer estaba sola y que los dos niños de la casa estaban durmiendo en el piso alto. La muchacha estaba sentada en una silla junto una gran ventana.

Los investigadores opinan que el asesino tenía ante sí a la víctima cuando le hizo el disparo.

Al parecer destruyó después una puerta de cristales, arrastró el cadáver hasta el piso alto y le desgarro los vestidos.

La madre de la joven regresó a casa en los momentos en que el asesino huía.

Se abrigan grandes esperanzas en la pericia de Heinrich, recordándose que hace varios años un tren fué detenido y dinamitado en un túnel por unos ladrones enmascarados en el sur de Oregón, resultando muertos varios de los empleados de la compañía.

Cerca del lugar del hecho encontró la policía un par de overalls y por ellos descubrió Heinrich que se trataba de un cortador de leña, zurdo y de buena estatura. Con estos datos se arrestó a Hugh Raly y a Roy de Autremont, hermanos, quienes confesaron su delito y fueron condenados a prisión perpetua.

El cadáver del exteniente Bacallao

Benito Bacallao Hernández, cuyo cadáver apareció ayer tarde en las malezas del reparto «Miramar».

EL PERIODISMO EN LA AMERICA HISPANA

Comentarios de la Internacional Press Service de New York.

Constancia, labor enérgica, y gran cúmulo de valor han sido necesarios para poder, en las repúblicas Ibero Americanas, dar larga vida a las empresas periodísticas.

Sostener un periódico, años atras, era trabajo titánico. El pueblo no estaba acostumbrado a leer diarios y fué necesario darles especial interés para poder atraer la curiosidad y crear entre el público el hábito de leer diarios. Muchas veces un sólo ejemplar pasaba mano en mano para ser leído y por lo mismo, pocos eran los que compraban y los gastos de la empresa no eran compensados.

Por éso es que reconocemos su mérito en personas que como el periodista Horacio A. Febles, han podido triunfar en su empresa. El Sr. Febles ha llegado a colocar el «Diario de Macorís», que lo fundó en el 1922, en un lugar preferente habiendo hecho de él, uno de los voceros más autorizados de la progresista nación dominicana.

La Internacional Press Service se complace en felicitar al señor Director del «Diario de Macorís» por el Aniversario de su fundación y está segura que seguirá desarrollando su política de cultura y de magnífico dirigente de la opinión pública.

UNA MUJER MATA A SU ESPOSO PARA COBRAR EL SEGURO

Se pretendió hacer ver que el hombre había perecido a causa de patadas de una mula

ALBACETE, noviembre 26. (SE.)—Un misterioso crimen ha conmovido al pueblo de Corralrrubio. El matrimonio compuesto por Mauricio Zornora Gómez, de 42 años, y Teresa Sánchez Pinedo, de 42 vivía dedicado a las labores de labranza ,en las que tenía como criado a Natalio García García ,de 28 años.

En la mañana del 23 del pasado mes, Natalio, que dormía en casa de su amo, se levantó como de costumbre, al amanecer, y llamó a Mauricio para marchar a trabajar al campo; pero como Mauricio no se levantara, el criado se fué solo. Allí fué llamado por un vecino, que le dijo que a su amo le había dado una mula un par de coces estando en la cuadra y le había matado. Según manifestó Teresa, su marido, después de salir el criado, tardó buen rato en levantarse, sin que ella lo advirtiera; y cuando se levantó ella le halló tendido en el suelo y con la cabeza casi tocando a las patas delanteras de una mula, que es la que le había dado las coces.

Del dictamen médico de la diligencia de autopcia, resulta que la víctima presentaba una herida en la región parietal derecha, inciso-contundente, con fractura de la base del cráneo, y es lo más probable que haya sido producida por un martillo que no al golpe de la herradura. Fué encontrado, en un registro hecho, una almaina, cuyo mazo, de cinco a seis kilos de peso, tenía una mancha de sangre reciente.

Se ha comprobado que en la madrugada del crimen no entró nadie en la casa, y que dada la forma en que apareció el cadáver, no parece posible que muriese Mauricio, de unas patadas de la mula pues en este caso habría sido desplazado hacia atrás y no hacia adelante, como aparencia, ambién se hace notar que desde hace unos tres meses Teresa Sánchez hizo un seguro de vida para su esposo, en virtud del cual ahora percibiría 30.000 pesetas.

La Guardia civil practicó incesantes diligencias, procediendo a la detención de Teresa y Natalio, los cuales han sido puestos a disposición del juez de instrucción de Chinchilla, como presuntos autores del crimen.

Las bombas lanzadas por la aviación militar mexicana impidieron que las turbas ejecutaran un lynchamiento

Una delegación de Maestros se ha dirigido al Gobernador para que les provea de armas y municiones. Las bandas de alzados, cortan las orejas a los prisioneros o los fusilan

CIUDAD MEXICO, noviembre 26. (AP).—Los despachos recibidos por el periódico «Excelsior», dicen hoy que un individuo logró salvar la vida en los momentos en que una turba trataba de lincharlo cerca de Las Carboneras, en el Estado de Jalisco, cuando los aeroplanos federales dejaron caer varias bombas cerca de los linchadores que se cree son rebeldes.

Agregan los despachos que Manuel Topete, hermano mayor del Gobernador de Jalisco, Everardo Topete, había llegado al pueblo de Etzatlan, haciendo un relato de su «milagrosa» salvación.

Dijo que le habían colocado una cuerda al cuello y habían comenzado a elevarle cuando los aeroplanos federales aparecieron.

Los pilotos dejaron caer varias bombas y la muchedumbre huyó dejando a Topete, sin conocimiento, en tierra.

«La Prensa» ha recibido informaciones en que se dice que una banda de insurgentes había estado mutilando a sus víctimas, en Jalisco, cortándoles las orejas.

La partida cuyo jefe es Jesús González, según se cree, entró en el pueblo de Camajapa, se apoderó del presidente de una Cooperativa agraria y le dió muerte, cortando las orejas a otros seis vecinos.

Una delegación de maestros rurales se ha dirigido al Gobernador Topete, para que les provea de armas y municiones a fin de defenderse contra los rebeldes.

MANIFESTACIONES CONTRA EL ALTO COSTO DE LA VIDA EN VERACRUZ

VERACRUZ, noviembre 26. (AP).—Varios centenares de mujeres recorrieron hoy las calles de esta ciudad protestando de alto precio de las vitualllas, declarando sus dirigentes que darán cinco días a los monopolios para que reduzcan los precios, y que de lo contrario «acudirán a medidas de acción directa para acabar con la especulación».

El Jefe de las operaciones militares mandó algunas fuerzas a batir a los rebeldes en la región montañosa, de Maltrata.

SE DESTINARAN A GASTOS DE LAS ELECCIONES, AL HOSPITAL DE MAZORRA Y AL LAZARETO

No reza con los camiones ni con los carretones la orden de que no estén pintados de rojo. Se aplicará la tarifa mínima a los países que mejoren sus compras antes de Enero

CELEBRO el Consejo ayer, su primera sesión ordinaria de la semana.

El doctor Andrés Domingo, Secretario interino de la Presidencia, dió cuenta a los repórters en la forma siguiente sobre los acuerdos tomados:

NUMEROSOS CREDITOS.—El Consejo votó los créditos que más abajo se expresan:

—$15.000.00 para la adquisición de frazadas, ropas de cama y otras atenciones del Hospital de Dementes de Cuba.

—$6.165.65 para la adquisición de urnas con destino a los Colegios Electorales.

$80.000.00 para la adquisición de taquillas y rejas de los Colegios Electorales.

—$14.000.00 para el pago del personal de plantilla nombrado en la Secretaría de Educación con destino a las aulas de nueva creación.

—$12.000.00 consignados a la Secretaría de Agricultura que los empleará en satisfacer la deuda por material e impresos contraída por el Instituto de Estabilización del Café.

—$30.000.00 para satisfacer atenciones del Hospital San Lázaro.

—$11.857.73 para atender al pago del fluído eléctrico que consuma la Quinta Avenida en el término Municipal de Marianao.

SOBRE LAS COLONIAS INFANTILES.—El Consejo dictó disposiciones respecto a los productos de los sorteos extraordinarios para su aplicación por el Patronato Nacional de Colonias Infantiles.

SOBRE EL COLOR ROJO DE LOS VEHICULOS.—El Consejo acordó exceptuar de la obligación establecida en el artículo primero del Decreto-Ley número 410 los camiones y carretores dedicados a cualquiera industria o comercio.

Esta excepción se refiere a la prohibición de usar el color rojo en la pintura de los vehículos.

LA COMISION DE SALARIOS.—Se acordó aumentar el número de miembros de la Comisión Nacional de Salarios Mínimos, acorde con el proyecto aprobado por el Consejo de Estado.

SOBRE LA TARIFA MINIMA.—El Consejo acordó autorizar al Presidente de la República para que a propuesta del Secretario de Hacienda y oído el parecer del Secretario de Estado autorice la aplicación de la Tarifa Mínima del vigente arancel de Aduana durante el año de 1935, a aquellos países que formalmente se comprometan a realizar compras en Cuba u otorgar licencia de importación para los productos cubanos, con el fin de que las compras que realicen en Cuba dichos países en este período de tiempo, alcancen por lo menos el 50% del valor de sus exportaciones para Cuba.

JUICIO CONTRA UN OBRERO QUE MATO A OTRO

Se trata de Paulina Suárez Figarola para el que pide la absolución su defensor, Williers

EL PROCESO CONTRA PAULINO SUAREZ, EL OBRERO QUE MATO EN SU DEFENSA.—Tiene señalado para esta tarde, la Sala Primera de lo Criminal de la Audiencia, el juicio contra el obrero Paulino Suárez Figarola, el obrero que, en su defensa, hubo de dar muerte al también obrero José Santaballa, el primero de Marzo último, frente a los almacenes de la firma Armour Company, de esta capital, sitos en la calle de Inquisidor. El Fiscal pide que Suárez sea condenado a la pena de diez y siete años, cuatro meses y un día de reclusión y como indemnización la suma de 5 mil pesos en favor de los herederos de la víctima.

Por su parte, el doctor Gerardo de Villiers, defensor, alegando que Suárez obró en legítima defensa, pues se vió atacado por numerosos huelguistas, y ya, en peligro su vida, tuvo necesidad de defenderse por el único medio que tenía a su alcance, un revólver, con el que repelió la injusta agresión de que fué víctima, por lo que debe ser absuelto libremente.

SOBRE EMBARGO DEL CINCUENTA POR CIENTO DE UN CREDITO RECONOCIDO.—En el juicio ejecutivo seguido en el Juzgado de Primera Instancia del Sur, por Agustín de los Reyes Gavilán de la Guardia, contra Alfredo Prieto González, dictó sentencia el Juez en 30 de Septiembre de 1927 y en ejecución de ese fallo se decretó el embargo del cincuenta por ciento del crédito que por el Estado le venía reconocido a dicho ejecutado en cuenta con éste sobre suministro de pan con destino al Departamento de Tiscornia durante el ejercicio fiscal de 1924 a 1925, cuyo embargo se anotó por la Administración Pública en el Libro Registro de Adeudos con fecha 26 de Diciembre de 1933 en cumplimiento de la providencia judicial que así lo ordenó.

Y conociendo el asunto de grado la Audiencia, ha declarado con lugar, en parte, la apelación del señor de los Reyes Gavilán, ejecutante, y ha revocado el auto recurrido de primero de Diciembre de 1927 cuya medida de seguridad mantiene el tribunal, confirmando la resolución apelada en los demás extremos, sin especial condenación de costas. El auto combatido de primero de Diciembre tuvo por acogido al ejecutado Prieto González a los beneficios de la vigente Ley sobre Moratoria Hipotecaria en cuanto al crédito que se declaró en el juicio, el que quedó íntegramente moratoriado hasta el 30 de Junio de 1942; y dejó sin efecto el embargo decretado por auto de 17 de Mayo de 1927 sobre el crédito de tres mil pesos a cobrar por Prieto a Tiscornia por suministro de pan, reducido por providencia de 3 de Noviembre de 1927 a la suma de 1,952 pesos y 53 centavos.

LLEVABA INSTRUMENTOS PARA EL ROBO

Miembros de la Policía arrestaron a Domingo de Armas y Oliva, vecino de San Benigno 37, acusándolo de haberlo sorprendido con varios instrumentos dedicados al robo.

Docta disertación del Dr. L. de Feria en la A. de Ciencias

Tocó el tema de la legitimidad o ilegitimidad de los hijos, de un modo sereno y metódico

En la Academia de Ciencias tuvo lugar, en la tarde de ayer, un hermoso acto para inaugurar el II Ciclo de Conferencias Públicas de la Sociedad de Legislación Comparada.

El Dr. Luis de Feria, presidente de esta prestigiosa institución científica, jurista de vasta cultura y conferencista de cálida y fácil palabra, pronunció una hermosa conferencia sobre **La distinción clásica de los hijos en legítimos e ilegítimos en las legislaciones contemporáneas.** El doctor Feria hizo un profundo estudio de este tema de palpitante actualidad, realizando una magnífica incursión por todas las legislaciones y a través de todos los tiempos, demostrando un conocimiento absoluto de la materia, cuya especialidad cultiva en su consagración al Derecho Civil.

El eminente abogado inicia su disertación señalando a grandes rasgos los fines del Derecho Comparado, cuya utilidad expone amplia y sobriamente; cita a los grandes maestros Levy, Ullmann, Saleilles, Lambert y después de echar una rápida ojeada sobre el Derecho francés moderno, tomándolo como punto de partida, estudia la distinción de los hijos en legítimos e ilegítimos en Francia, Inglaterra, Suiza, Alemania, Bélgica, Rumania, España, Portugal y los países latinoamericanos, como Venezuela.

Estudia la evolución del derecho de filiación en las diferentes épocas, poniendo de relieve los argumentos que se han esgrimido en todos los países a favor y en contra de la investigación de la paternidad, y fijándose, para terminar, en los derechos de los hijos en la Rusia soviética.

El doctor Luis de Feria concluye afirmando que nuestra legislación en este sentido es en extremo arcaica y que una reforma se impone, a fin de incorporarla al pensamiento jurídico moderno.

Se vió muy felicitado el doctor Luis de Feria, y muy aplaudido al final de su elocuente y erudita conferencia.

Su Excelencia, M. Edouard Carteron, ministro de Francia, pronunció un breve discurso de apertura, quedando así iniciado el II Ciclo de Conferencias de la Sociedad de Legislación Comparada.

Entre las personalidades presentes en este acto, pudimos anotar al ministro de Francia, Excmo. señor Edouard Carteron; a los magistrados doctores Gregorio de Llano, presidente de la Sala de lo Criminal del Tribunal Supremo; Diego Vicente Tejera, magistrado del Tribunal Supremo; Leopoldo Meruelo, Rodríguez Aragón; los profesores de nuestra Universidad, doctores José Guerra López, rector; Alberto Blanco, Pérez Cubillas; de nuestro foro los doctores Armando Rosales, Oscar Bonachea, Evelio Cuervo, María Manuela Bretón, José E. Puig, Avelino Canal, Raúl Maestri, Enrique Whitmarsh, Manuel Bisbé, Mario Lamar, Francisco Claussó, Martínez Vélez, Pedro Medina, Evelio Sentmanat, Fernández Isla, y otros muchos.

LA LEY DEL IMPUESTO PUEDE PROVOCAR UNA CRISIS

MADRID, noviembre 26. (SE.)—Se espera que la situación política siga sin variaciones hasta la semana próxima en que deberá estudiarse en las Cortes el proyecto de la nueva Ley de Impuestos, que según ha informado el Primer Ministro, don Joaquín Chapaprieta, deberá ser aprobado.

Con la aplicación legal de esta medida, el gobierno estará en condiciones de llevar a la práctica su plan de economías que incluye a los presupuestos para 1936, desde antes que termine el año en curso. En caso de que el señor Chapaprieta, relacione la aprobacinó de ese proyecto con un voto de confianza para su gobierno, es de separarse que presentará su renuncia en el caso de que la medida en cuestión fuera derrotada en las Cortes.

En ese caso, el Parlamento según se cree será disuelto y se convocará a nuevas elecciones generales.

M.E.C.D. 2016

10¢ LATITA
MENTHOLATUM
¿Por qué comprar imitaciones desconocidas y peligrosas?

AL MARGEN DE LA HISTORIA

Carlos III

Este gran rey, cuarto de la Casa de Borbón y sucesor de su hermano Fernando VI, nació en Madrid el 20 de enero de 1716. Era hijo de Felipe V y de su segunda esposa, doña Isabel de Farnesio.

La educación de este príncipe estuvo a cargo de su madre. Esta ilustre señora cumplió tan bien su cometido que, a los trece años, don Carlos conocía las matemáticas y la cronología, la historia general, sagrada y profana, y especialmente las de Francia y España, así como también las lenguas latina, italiana y francesa. Bailaba con gracia, era buen músico y de agradable aspecto. Su carácter era dulce y su trato afable. Desde muy niño dió a conocer sus buenos instintos y las altas cualidades de que la Naturaleza lo dotara, siendo su juguete favorito una pequeña imprenta que tenía en sus habitaciones.

La guerra de sucesión de Polonia dio la corona de Nápoles a Carlos. Felipe V, su padre, aprovechó las dificultades en que por entonces andaban envueltos los austriacos para enviar una expedición de treinta mil hombres al mando del general marqués de Montemar con la misión de conquistar la Lombardía. El príncipe, que había cruzado el Mediterráneo en no muy buen estado de salud, asumió la jefatura del ejército, apoderándose de multitud de plazas, entre ellas casi todas las de Sicilia. El 10 de mayo entró don Carlos en Nápoles y, derrotados trece días después los austriacos en Bitonte, casi al mismo tiempo que Felipe V trasmitía a su hijo todos los derechos que tenía en aquel reino, éste se sometió por completo. En julio Carlos se coronaba en Palermo con toda solemnidad. Y de este modo, aquel mísero país esquilmado por guerras y pésimas administraciones, recobró toda u independencia.

El nuevo monarca dictó leyes sabias y oportunas, trabajó con tanto ahinco, con tal fe que, en poco tiempo, Nápoles fué un reino próspero y fuerte. Los buenos vasallos adoraban a su rey. No podía salir a la calle sin recibir pruebas de afecto. Se distinguió por su rectitud y por su bondad. Aunque tenía magníficos consejeros, gobernaba personalmente, y al igual que la Católica Majestad de Felipe II no había escrito ni memorial que no pasara por su real mano.

Pero poco tiempo duró esta dicha a los napolitanos. El 11 de septiembre de 1759 fué proclamado Carlos rey de España. El pueblo, al enterarse, corrió en masa a Palacio para suplicarle que no se fuera. Y tuvo necesidad de apelar a mil recursos para que sus vasallos le dejaran partir.

Al llegar a España, implantó novísimos sistemas administrativos. Protegió a la industria y al comercio, dedicando especial atención a la agricultura. Halló en las arcas del tesoro un sobrante de 300.000.000 de reales de vellón que dejara Fernando VI, hecho inaudito, sin precedentes en la historia de España. Dispuso que una gran parte de esa cantidad se invirtiese en pagar las deudas de los monarcas anteriores. Ideó y puso en práctica un vasto plan de obras públicas y a su paso por las provincias españolas concedía grandes subvenciones a los pueblos pobres para que pudieran remediar su angustiosa situación.

Y fué tal su laboriosidad y tan notable su entusiasmo que, en pocos años, rehabilitó la hacienda pública y modificó totalmente la estructura de la monarquía.

Era un rey absoluto de firme voluntad. De una probidad exagerada, llegó a exigir que los gastos de la Familia Real no fueran pagados por la nación. Rebajó el importe de la Lista Civil y cuidaba de que en su casa se hiciera una vida modesta y sencilla.

Protegió a todos los artistas e inició la edificación de palacios suntuosos con destino a las dependencias del reino. Los caminos de España, hasta la fecha intransitables, fueron reconstruídos totalmente. Y en su política exterior fué hábil y experto, demostrando dotes excepcionales de diplomático agudo y previsor.

De él se cuentan muchas anécdotas. Una de ellas —la más interesante— es la que vamos a reproducir. El Príncipe de Asturias —el futuro Carlos IV— se negaba a estudiar. Su preceptor, cansado y violento, se presentó en la cámara regia con el real alumno. Carlos III inquirió:

—¿Qué ocurre?

—Señor, vengo a prevenir a Vuestra Majestad que Su Alteza no quiere estudiar.

—¡Cómo! ¿Que el Príncipe no quiere estudiar...?

El heredero, asustadísimo, no sabía hacia dónde dirigir la mirada. El rey, su padre, era un hombre terrible. Y al saber, por boca del preceptor, su actitud indisciplinada, lanzaría sobre él un castigo tremendo. El gran rey, siempre muy serio, volvió a preguntar:

—¿Es posible?

—Yo lo siento mucho, señor. He hecho todo lo posible por inculcarle el amor al estudio, pero es inútil. Por eso he acudido a Vuestra Majestad. Tal vez Vuestra Majestad haga algo...

—¡Claro que haré algo! Y ahora mismo.

El preceptor miró al soberano. El Príncipe de Asturias, temblando, bajó la vista avergonzado. Carlos III decretó:

—Pues, amigo mío, si mi heredero no quiere estudiar... ¡que no estudie!

Y salió de la regia cámara para atender a unos señores que le esperaban.

Por supuesto que el futuro Carlos IV, no volvió a abrir un libro en todo el resto de su vida. Por eso tuvo un fin triste y ridículo. Y todavía no aciertan a comprender los historiadores cómo Carlos III, hombre culto e instruído, toleró que el Príncipe de Asturias abandonara totalmente su educación.

Pero los grandes hombres son así.

J. S. A.

HABANERAS *por M. R. de Fontanills*

LA MODA ACTUAL

PATRON NUMERO 997

Las blusas de terciopelo o jersey oscuros resultan indispensables por el momento para cualquier dama de sociedad, sirviendo lo mismo para el automóvil que para cualquier fiesta de sport así como para miles ocasiones.

El patrón comprende la blusa que ilustramos, que es muy fácil de hacer, pudiendo pedirla en las tallas desde catorce hasta la cuarenta y dos, conteniendo también instrucciones precisas que resolverán cualquier dificultad que se presente.

EXPOSICION DE JUGUETES

Desde el lunes está abierta al público la gran exposición de juguetes de **El Encanto**, en Galiano y San Rafael, que ocupa un amplio salón convenientemente decorado con hermosas escenas de **Santa Claus** y los Reyes Magos.

La pléyade infantil acude presurosa en busca de sus juguetes que éste año, como ningún otro, son más interesantes, ingeniosos y divertidos.

El Encanto invita a todos los niños a visitar esa exposición, recomendándoles que con tiempo hagan sus cartas, no sea que luego lleguen tarde. Automóviles de carrera, cocinas eléctricas, tio vivo, trenes, casas de muñecas, bicicletas aeroplanos barcos, herramientas, juegos de todas clases y animales, columpios y patines, todo lo que el niño puede ambicionar se encuentra en estos momentos expuesto en **El Encanto** acompañados de los artículos para adornar los arbolitos de navidad, que tanta alegría ofrecen en los hogares felices.

DETALLES DE LA MODA

La línea del talle aparece normal por el momento, y si alguna variación se nota es ligeramente hacia abajo, manteniendo el efecto de anchura que presentan los hombros

Hay muchas mangas largas estrechas y sencillas que demuestran un agradable cambio en las recientes exageraciones. **Ann Chez, Lelong, Rouff, Patau y otras** se ven las mangas anchas con puño alto ceñido. El tipo 1870 en mangas obispo montadas sobre el canesú es una moda favorecida por distintas casas. Las faldas más cortas ya es un hecho establecido, sin embargo se ven muchos modelos para de noche y suits de comidas que tienen la falda hasta el empeine que suelen ser estrechas. Las de cola se usan solamente para las fiestas de gran vestir.

En los **suits** de calle **chez Schiaparelli**, Lelong, Piquet y otros se ven las faldas pantalón. Los pantaloncitos de crepé, adornados con finos vuelitos, se usan debajo de algunos trajes de noche, dejando asomar los encajitos por debajo del borde del vestido.

Vuelven otra vez aquiriendo gran importancia los **suits** para todas las horas, notándose esta tendencia en todas las casas. **Mainbocher** los hace con chaquetas de lana de manera que a todo el mundo le han de quedar bien, colocando un panel-capa por detrás que cae desde los hombros viéndose los boleros entallados que llegan hasta la cintura que hacen mucho favor a las jóvenes.

PRODUCTOS DE BELLEZA

Al concluir nuestro tocado no hay una mujer que deje de aplicarse un poco de grasa en las pestañas y cejas.

Nosotras aconsejamos usar la **Grasa Greta** que además de ofrecer ese atractivo de brillo y vida a los ojos, les da una suave sombra a los párpados y a la vez mejora el crecimiento de las pestañas por sus componentes vigorizantes que tiene y que van directos a la raíz, volviéndolas espesas, largas y arqueadas, como las de la artista de su nombre.

A MI MADRE
(Qui es in coelis)

Me contabas de niño fantásticas leyendas
de sultanes y reyes y frágiles princesas
durmiendo sobre lechos de damasco y linones
guardadas por castillos cribados de cañones...
Y mi alma se forjaba como tajante espada,
Y soñaba en ser fuerte para robar mi amada
cuando allá... en un castillo cribado de cañones
tuviera que arrancarla de manos de bribones...

Y ya ves donde han ido a parar las leyendas
que de niño me hablabas. Que distinta la senda
que me trazó el destino para que la anduviera!
Pero no importa, sigo! sigo mi senda andando:
Bajo el brazo la lira que seguirá entonando
sus dulces cantos a la princesa de quimera...

Manuel Gómez PEÑA.

HARINA EXQUISITA

Ninguna dulce, por bien que se haga, puede quedar bueno cuando en él se emplea una harina que no es de primera calidad.

Difícilmente podía encontrarse antes de fabricarse la **White Lily** una harina que reuniera las condiciones inmejorables que tiene esta nueva marca, que se está generalizando rápidamente. Ahora no hay casa donde se confeccionen panecillos cakes y pasteles que no la consuma por ser la que más fina deja la masa dándole un agradable sabor a todo lo que se confecciona con ella.

MENU DEL DIA

Almuerzo	Comida
Cocktail de frutas	Grape fruit
Tortilla de plátanitos	Puré de chícharos
Filete con petit-pois	Pollo en salsa holandesa
Ensalada de remolacha	Ensalada de coliflor
Panetelitas cubiertas	Gelatina de frutas

RECETAS DE COCINA

Gelatina de frutas

Se disuelven ocho cucharaditas de gelatina granulada en cuatro de agua hirviendo añadiéndole taza y media de azúcar. Se agrega el jugo de las frutas de latas surtidas y una cucharada de jugo de limón, echándose en un molde de cristal que se pondrá entre el hielo. Cuando se empiece a cuajar se añadirán los pedazos de frutas, dejándose en la nevera durante varias horas.

DIARIO DE LA MARINA — Departamento de Patrones
Habana.

Incluyo $0.20 Cts. en sellos de Correo para que me envíe el patrón No. tamaño No. que ustedes despacharán a la dirección que indico abajo lo más pronto posible. Si demora más de treinta días tendré derecho a que me devuelvan el dinero.

Nombre _____

Dirección _____

_____

Debido a la gran cantidad de pedidos que diariamente recibimos y para simplificar el trabajo y el más rápido despacho de los Patrones, rogamos observen las siguientes indicaciones al pie de la letra: Los pedidos deben hacerse solamente por correo, adjuntando en sellos de correo o giro postal el importe de cada Patrón que es de VEINTE CENTAVOS.

Se demora de quince a veinte días en hacer la entrega del Patrón, el cual despachamos por correo a la dirección que se nos indique. No tenemos los Patrones aquí. Estos nos los envían de los Estados Unidos de acuerdo con nuestro pedido.

NO HAY
ALMORRANAS
POR ANTIGUAS Y REBELDES QUE SEAN QUE NO SE CUREN EN POCOS DIAS POR EL TRATAMIENTO MIXTO
GOTAS ESCULEOL
Y BALSAMO SUELTA
ALIVIO INMEDIATO
EXITO SEGURO, AUN CUANDO HAYAN FRACASADO LAS DEMAS MEDICACIONES
M. DELALANDE, 37, Av. Marceau, PARIS

MATANCERAS *por MANOLO JARQUIN*

GRAN BODA EN LA HABANA. El 8 de diciembre.

En la Iglesia de Montserrat, ese templo de la Calzada de Galiano, en que funge como Párroco el doctor Alberto Méndez Núñez, tendrá efecto la ceremonia nupcial de dos distinguidos jóvenes pertenecientes a esta sociedad, que en ella disfrutan de las mayores simpatías.

Sus nombres?

Fidencio Sánchez Escoto y Lolina Febles.

Serán padrinos del acto, la joven dama Nenita Escoto de Sánchez y el doctor Federico Escoto de la Cavada, médico de la Facultad de París, que ejerce en la Yucayo, desde que abandonara las aulas de la Sorbona, para triunfar en su profesión y crearse la reputación que hoy lo aureola.

Un programa musical delicioso se ha combinado para esta boda del segundo domingo de diciembre.

La gran Flora Mora dirigirá la parte orquestal, presentando un coro de más de sesenta voces, figurando como solista María Fantoly.

Un decorado floral precioso lucirá el templo de Montserrat esa noche, templo que por la actuación en él, del que por tantos años fué Vicario de nuestra Catedral de San Carlos, tiene la predilección de la colonia matancera que radica en la Habana.

Son veinticuatro los caballeros que rubricarán los pliegos matrimoniales de Lolina y Fidencio, doce por lo religoso y doce por lo civil, cuyos nombres daré en otra oportunidad, por no hacer demasiada extensa esta nota, pre-esponsales.

Lo prometo así.

LA VIUDITA DE URRECHAGA.—Marifita Rodríguez.

Disfruta de una grata temporada en la Habana, junto a su hija Herlinda, que es alumna muy aventajada de la Academia de San Alejandro.

También saludaré en esta nota que es de viajeros, a la belleza siempre en Oriente, de Teresa Tió y de Cárdenas, alta figura de nuestra gentry, que pasa unos días con sus hijos Graziella Tió y Tomás Piedra.

Y en tercera mención sea mi saludo para Bertha Macías Dans, la arrogante y gentilísima mademoiselle, que después de una grata temporada en la Habana, ha regresado a su quinta del quartier de Bellamar.

ALICIA PANIAGUA

Gran dama matancera.

En el ticket del Conjunto Nacional Democrático, figura como candidata a un escaño en la Cámara Baja, la interesante y gentil señora con cuya foto se enjoyan hoy las «Matanceras».

Una figura de alto relieve de nuestra gentry y un blasón de popularidad y arrastre inmensos, en los sectores políticos en que hoy milita.

Dotada de una inteligencia privilegiada y de una actividad, que es más que dinámica, la señora Paniagua desenvuelve su propaganda y hace su cartel por sus propios esfuerzos y por el tesón de su voluntad.

Representando a la Provincia de su cuna en el Congreso, Matanzas está segura que tendrá en Alicia a su más avanzada paladín, y a su defensora más elocuente y a su más decidida cooperadora en toda obra de mejora, de engrandecimiento y de prosperidad para ella.

De la labor de esta valerosa mujer, mucho pues hay que esperar y es por ello que en toda fiesta política a que asiste esa bella conjuntista, se corea su nombre con aplausos y con vítores.

Lleva Alicia Paniagua a la Cámara como su ideal más ardiente, la organización de la Escuela Rural, pero como sabe que para ello necesitase antes la preponderancia de la agricultura, a su fomento y a su engrandecimiento dedicará sus actividades iniciales.

El cronista, viejo amigo de la futura Representante a la Cámara, a la que vió debutar en los salones yumurinos y la ha seguido después en su azarosa vida, rinde en estas líneas un tributo de simpatía y homenaje merecidísimo, de afecto y de cariño, augurándole un rotundísimo triunfo en las urnas, el próximo 15 de Diciembre venidero.

Con figuras de los quilates de Alicia Paniagua no será difícil la mejora en la vida de los matanceros y el despertar de esta dormida ciudad, que a pesar de la concesión de la Zona Franca sigue en su letárgico sueño y en su sin aurora prosperidad, hasta el presente.

UNA SERIE DE ARTICULOS. En extremo interesantes.

En la revista «Matanzas», esa publicación que respira toda ella el espíritu de selección del doctor Américo Alvarado, se comenzará a publicar, debido a la pluma de un joven matancero, que en el campo de las letras goza de reputación tan sólida como bien conquistada sobre las familias fundadoras de esta población y su origen y su abolengo.

Dividirá su interesantísimo trabajo por calles, el escritor, cuyo nombre tengo aquí que silenciar, porque firmará esos artículos él, con pseudónimo, que es el nombre de uno de sus muy ilustres antepasados.

La revista Matanzas, ya de por sí, interesantísima, tanto por las firmas que calzan sus trabajos, como por la selección escrupulosa de su material, ha de cobrar un muy grande interés con la inserción de los artículos a que me refiero en esta nota.

Espérese el próximo número.

LA SRA. DE BAQUEDANO.—En Villa Coral.

Para pasar unos días junto a sus hijos Esteban y Juanita y gozar de la compañía de su otro hijo Paco, que acaba de regresar de un delicioso viaje por Europa, se encuentra en Matanzas la muy distinguida dama Luisa Audevalle viuda de Baquedano.

Se hospeda en el hermoso chateau que en las alturas de Simpson es marco a la ventura y a la dicha de la hija de aquel ilustre Senador matancero que se llamó el doctor Alfredo Carnot y Delisle y del gerente de la importantísima firma comercial de esta plaza de Baquedano y Cía.

Por cierto que la llegada a Matanzas de la señora Baquedano, coincide con el desagrado que ha sido para ella la pérdida de una pulsera de diamantes y zafiros, que se le extravió en el trayecto de su casa a la Catedral.

La persona que la entregue en Tirry 10, será espléndidamente gratificada.

FIRME EL ACUERDO.—De las señoritas del Tennis.

No se celebrará al fin la comida del sábado en los dominios de Bellamar y así me lo han venido a comunicar Carmita Moro y Chela Torres, que figuraban como organizadoras de ese ágape.

La clausura de la Exposición Capdevilla, con un interesante programa, en las salas del Liceo y la comida que también organiza esta sociedad para el sábado ocho, abonan la determinación tomada por la Directiva del Club de la Playa.

Sépase así.

ACCION DE GRACIAS.—En La Milagrosa.

Tendrá efecto hoy a las ocho, en la Capilla del Colegio de las Hermanas de la Caridad una gran misa, a la que asistirán con las profesoras de ese plantel todas las educandas y las Antiguas Alumnas del mismo, para dar gracias al Altísimo por el auxilio que se les ha prestado para la reconstrucción de su casa que fué pasto de las llamas en meses pasados.

Fué a beneficio del Colegio La Milagrosa que se organizó aquella gran verbena en el Parque de La Libertad, que se evocará siempre, después de la célebre Exposición matancera del ochenta y cuatro, como uno de los actos públicos más brillantes y lucidos que se registran en el historial de la Yucayo.

Para esta misa invitan las profesoras y alumnas de La Milagrosa, a toda la sociedad matancera.

UN FOLLETO.—Muy interesante.

Calzado con la firma del doctor Jesús Riera Colins—apellido legendario de la Atenas—llega a mi mesa un bien impreso cuaderno, que se titulo «Mi concurso a la Agricultura en Cuba».

Testimonios, memorias y comentarios muy valiosos se encierran en las páginas de esa obra del doctor Riera, que hijo de ricos terratenientes, descendientes de hacendados opulentos de esta provincia, dedicó siempre sus actividades a esa rama, que es fuente de riqueza de Cuba, la más pródiga y desdichadamente, la más abandonada en todas las épocas, lo mismo en la era colonial que en este período republicano.

A cuantos se interesan por la tierra en nuestra Isla, por su cultivo, por su engrandecimiento, recomendamos ese folleto del doctor Jesús Riera Collins, que contiene un caudal de conocimientos utilísimos.

LA ULTIMA NOTA.—Para decir que preparan ya las instituciones benéficas su organización pascual en favor de Asilos, Creches y Hospicios de la población.

Tendremos este año nuevamente, por feliz iniciativa del Gobernador de la Provincia, doctor Lorenzo Delgado, aquella fiesta encantadora del Día de Reyes, en que se obsequió a los niños pobres con juguetes y golosinas propias de la época.

Recorrerá nuestras calles la caravana, presidida por los Reyes Magos, con sus carros cargados de obsequios para aquellos infantes que, sin posición y sin fortuna, nada pueden esperar de los suyos, para su alegría y su contento.

De este tema, con mayor espacio y ya más cercana la fecha, hablaré en próximas correspondencias.

FARMACIA
DROGUERIA
DE
"JOHNSON"
DE TURNO LOS LUNES
Obispo Nº 30 TELEFONO-A-2129.

LA MAYOR
35 EDIFICIOS
700 EMPLEADOS
SARRÁ
DROGUERIA
ABIERTA TODOS LOS DIAS
TODA LA NOCHE LOS MARTES
A-8026 A-3641

FARMACIAS de turno hoy MIERCOLES

HABANA.

Ave. Bélgica 2, por Dragones M 4117
Carlos III y Ave. Menocal .. U-6808
Ave Independencia (Carlos III) 88 ..
Ave. de la República y Campanario .. M 4446
Habana y Lamparilla .. M-8778
Ave. de Simón Bolívar (Reina) 107.. M-4188
B Masó (Escobar) 48 .. U-6813
Castillo y Santa Rosa .. M 4655
E. Palma y A. Arias (Trocadero) .. M-5052
Gral. Carrillo (S Rafael) 37 M-5588
Gral. Carrillo (S.Rafael) 172 U 7077
Gral. S Figueras (Suárez) y y Apodaca .. M-5190
Inquisidor 1 .. A-6413
Luz y San Ignacio .. M-6677
M. Aldama (Amistad) y San José .. A 6663
Máximo Gómez (Monte) 246 . M-5086
Presidente Zayas, (O-Reilly) 30 .. M 2833
San José y R. M Alonso, (Gervasio) .. U-6969
Tenerife y Carmen .. M-5121
Villegas No. 33 .. M-4030
Zenea y A. M. Larcano, (Manrique) .. M-4160
Zenea (Neptuno) y Oquendo U-6924

VEDADO.

Calle 7 (Calzada) 84 .. F-6271
Calle 9 esquina a I .. F-6161
Calle 12 y 15 .. F-3339
Calle 23 y G .. F-6119

VIBORA

10 de Octubre (Jesús del Monte) 695 .. I 7678
Milagros y Felipe Poey .. I-7633
San Francisco y Buenaventura I-7207

JESUS DEL MONTE Y S. SUAREZ

Rodríguez y Dolores .. I 7613
Santos Suárez 10 .. I-7332
Juan Delgado y Lacret .. I-7755

LUYANO

Juana Alonso e Infanzón .. X-2371

CERRO

Agua Dulce 10 ..
Calzada del Cerro 859 .. I-7486
Cosme Herrera (Palatino) y Atocha .. I 7719

NOTA —Este grupo deberá prestar servicio público todo el día y toda la noche de los domingos siguientes: Enero 20, Marzo 2, Abril 14, Mayo 26, Julio 7, Agosto 18, Septiembre 29, Noviembre 10 y Diciembre 22.

El Reflejo
es algo intangible,—algo que no se puede tocar. El reflejo no puede nunca igualarse a la figura reflejada: le falta el elemento que le da vida. Tratándose de Leche de Magnesia, la única que ha logrado conservar intactos todos los elementos de su gloria, es la
LECHE DE MAGNESIA DE Phillips
El antiácido-laxante ideal
SI NO ES PHILLIPS, ¡NO ES LEGITIMA!

SUSCRIBASE Y ANUNCIESE EN EL «DIARIO DE LA MARINA»

A TRAVES DE LA VIDA *por Héctor de Saavedra*

La puerta abierta

Las indignaciones de Jeremías me hacen muchísima gracia. Jeremías es un romántico con la pasividad burguesa de un ciudadano pobre, infeliz y sufrido....

Pero eso no quita para que Jeremías se subleve, no contra el régimen establecido, ni el principio de autoridad que Jeremías entiende que debe siempre respetarse... y discutirse, sino contra lo injusto, lo anormal y lo inconsistente.

Lo malo de todo es que Jeramías viene contra mí y yo soy el que pago las consecuencias de los descréditos ajenos

Ayer estuvo a verme este amigo mío, y me dijo con tono sumamente amargo y desdeñoso:

—Somos un pueblo de pordioseros.

—¡Hombre!—contesté y yo siguiendo la corriente—nosotros somos españoles en esencia, presencia y potencia, y en España no está prohibida la mendicidad y aquí es «un buen propósito» de algunas autoridades.

—¡Eso es precisamente el caso! Es tolerada y fomentada. Ahora se puede discurrir por la ciudad pero hasta hace poco era imposible. La mendicidad estaba organizaádose en sectores y se utilizaba a todo el mundo, preferentemente las mujeres flacas y los niños famélicos.

—Era espantoso —no pude menos que decir.

—Pero no quiero referirme ahora a esa clase de pordioseros. Los que me indignan son esos que lo esperan todo del elemento oficial. Créame: el Ministro de Ultramar no ha salido aun de muchas mentalidades .

—Es más cómodo —dije yo tratando de traer a Jeramías al terreno de la conciliación.—Se pide al que upeda dar y con ello se tiene un protector que cuida de nuestra carrera...

—¡Pero es triste que sean unos pocos los que concurren por sus propios méritos. La mayoría quiere que los nombren Representantes y Senadores porque ya lo fueron y le han cogido el gusto a la breva, pero como legisladores no sacaron más que alguna que otra ley nombrando a un empleado entre los parientes más allegados.

—Es lamentable.

—¡Y tanto! Aquí se vive con la mano extendida Desde el Presidente y el Jefe del Ejército hasta el último jefe de negociado no tienen tiempo para atender a las peticiones.

—Hay que hacerlas a los Secretarios ya que no hay Ministro de Ultramar.

—Pues me voy a ver el del Trabajo.

—¿Usted también?

—Figúrese que hace dos mses siguiendo los consejos de un amigo que está en la alta política, compré una gran partida de magníficos paraguas ingleses. Usted recordará que todo el mes de Septiembre se lo pasó lloviendo. Además el maldito paraguas del emperador sbisinio había puesto de moda, encareciéndola, esa mercancía. El caso es que metí, ahí, mi dinero.

—¿Y que le ha ocurrido?

—¡Que hace dos meses que no cae una gota de lluvia y no he vendido un solo paraguas.

—¿Y qué piensa hacer?

—¡Lo que es natural! Me voy a pedirle al Secretario de Educación que me adelante diez mil pesos para sostener mi negocio hasta el verano, puesto que se trata del honor nacional...

Dr. Manuel Costales Latatú
CIRUGIA ABDOMINAL
Especialidad: ENFERMEDADES DE SEÑORAS
Prado 98. Lunes-Miércoles-Viernes.
Telfs. M-3472. F-4806. 3 a 5 p. m.

CRUCIGRAMAS

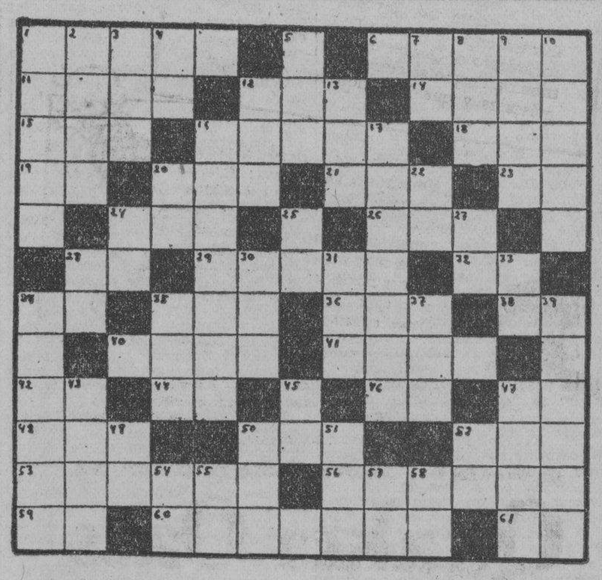

HORIZONTALES

1.—Sin nadie (pl.)
6.—Atrevida.
11.—Villa en la provincia de Burgos.
12.—Río de Galicia.
14.—Adorad.
15.—Pronombre.
16.—Temperatura.
18.—Antillo.
19.—Naipe.
20.—Apócope de santo.
21.—Baile.
23.—Terminación de infinitivo.
24.—Valle en las montañas de Santander.
26.—Adverbio de cantidad.
28.—Nota musical.
29.—Tierra labrada.
32.—Pronombre.
34.—Sílaba que repetida resulta un apodo familiar.
35.—Marchado.
36.—Nombre femenino.
38.—Diptongo.
40.—Fruta.
41.—Flor.
42.—En la (antiguo).
44.—Naipe.
46.—Interjección.
47.—Sílaba que repetida resulta un apodo familiar.
48.—Instrumento de música a modo de un violín, usado en Siam.
50.—Nombre femenino.
52.—Famoso héroe español.
53.—Relativo al aire (pl.)
56.—Que tiene color de rosa.
59.—Sociedad anónima.
60.—Instrumento para trepanar.
61.—Existe.

VERTICALES

1.—Península de la Arabia.
2.—Animal plantígrado (pl.)
3.—Artículo (pl.)
4.—Organización revolucionaria.
5.—Oxido de calcio.
7.—Sociedad anónima.
8.—Dueño.
9.—Nota de lugar y fecha.
10.—Ama.
12.—Apócope de santo.
13.—Especie de chacó pequeño.
16.—Que ha contraído matrimonio (plural).
20.—Sociedad anónima.
22.—En la (antiguo).
24.—Río de Italia.
25.—Sociedad anónima.
27.—Interjección.
28.—Dona.
30.—Bebida.
31.—Donar.
33.—Nota musical.
34.—Prenda suelta, que sirve de abrigo (pl.)
35.—Rey de Wessex en la heptarquía sajona desde 689 a 726.
37.—Cocino.
39.—Instrumento de agricultura (pl)
43.—Medida de superficie.
45.—Preposición inseparable.
47.—Tiempo del verbo medir.
49.—Organización revolucionaria.
50.—Cociné.
52.—Altar.
52.—Interjección.
54.—Y o E (antiguo).
55.—Organización revolucionaria.
58.—Interjección.
57.—Sobre (en inglés).

Solución al Crucigrama anterior

UNOS LADRONES SE LLEVAN EL ESCUDO DE UN AYUNTAMIENTO

VIGO, noviembre 25 (SE).—En Villa Sohoco, unos ladrones intentaron el escudo de la fachada y algudencias del Ayuntamiento, y al no encontrar objetos de valor, se llevaron esescudo de la fachada y algunos retratos que había en el salón de actos.

BUFETE DE JOSE I. RIVERO
Notario: FELIPE RIVERO
Chacón No. 25
HABANA
Teléfonos: M-1472 A-8142

M.E.C.D. 2016

EN EL HORIZONTE!

Una nueva aurora, un nuevo día está aquí. Vea los CHRYSLER - PLYMOUTH 1936

Lo más adelantado en construcción de automóviles

ORTEGA Y FERNANDEZ

23 y P. HABANA.

"¡Qué lindo bebé! – dicen todos"

"PERO lo que quieren decir es ¡qué sano! Todo bebé atrae la atención, pero si además es sano y robusto, causa admiración. Desgraciadamente, muchas madres no saben que lo que más contribuye a ese aspecto encantador de viveza es la buena alimentación.

"CUANDO mi hijito tenía tres meses—ese período crítico cuando *todo* depende de una buena alimentación—el médico me aconsejó le diera cocimiento de Quaker Oats. Me dijo que contribuiría mucho al desarrollo de sus huesos y músculos y que le enriquecería la sangre.

"Y ASI ha sido. Desde el principio le gustó. Ya empieza a caminar y ¡qué fuerzas tienen sus piernecitas! Ahora le doy Quaker Oats preparado como para nosotros mismos, y nunca se cansa de él. Tienes razón, es un lindo bebé, pero ante todo es *sano*, gracias a Quaker Oats."

El Quaker Oats es el alimento ideal para la humanidad, desde la infancia hasta la más avanzada edad. Su exquisito sabor encanta a todos y sus propiedades nutritivas siempre benefician. Es económico y fácil de preparar, cociéndose en 2½ minutos.

LA IMAGEN DEL CUAQUERO SOLO EN EL LEGITIMO

Quaker Oats

D-37

CRONICA HABANERA

BODA DEL GRAN MUNDO

CUCA MENOCAL.—Para una boda de alto rango, selecta y elegante, abrirá sus puertas el día dieciocho de diciembre la iglesia de San Juan de Letrán.

Es la novia una señorita muy fina y distinguida Cuca G. Menocal, que brilla en nuestro gran mundo por su belleza y distinción.

Su prometido es el doctor Alfredo Cañal Jr., abogado joven que empieza a destacarse en su carrera.

Tan simpático enlace, tendrá lugar a las nueve y media de la noche.

Y será apadrinado por la gentilísima dama Estela B. del Cañal, madre del novio y por el padre de la novia, el conocido caballero Fausto Menocal.

Un acontecimiento social.

SANTOS DE HOY.—Dos las festividades del día, San Virgilio y San Primitivo.

Están de días y nos complacemos en saludar a los siguientes caballeros.

El doctor Virgilio Ferrer y su hijo el joven Virgilio Ferrer Gutiérrez, estimado compañero en el periodismo.

El doctor Virgilio Arango y Mestre.

Virgilio Rayneri; Virgilio Villalta y Virgilio Bachiller.

Virgilio Méndez Plasencia.

Virgilio Beltrán Mañas.

Virgilio Morales Díaz, Virgilio Alvarez; Virgilio Sánchez Almeida; Virgilio Lazaga; Virgilio Suárez López; Virgilio Noroña; Virgilio Díaz Smith y Virgilio Vidal.

Virgilio Castillo; Inspector de la Policía Técnica y su hijo Virgilio Castillo Hinojosa.

Augusto Vega Fuentes, Inspector de Hacienda.

Y Virgilio del Amo, compañero que cuenta con grandes afectos en este periódico, donde redacta la plana política y su hijo Virgilito.

Entre los Primitivos, este grupo:

Primitivo del Portal, distinguido caballero de esta sociedad.

Primitivo Cordero Levis.

La señora Primitiva Comesaña de García y la señorita Primitiva Alvarez Lavastida.

También felicitamos en esta fecha a los señores Facundo García y Facundo Márquez.

LOE CONDES DEL RIVERO.—Hoy, a la una y media del día; embarcan para México a bordo del Mexique, los Condes del Rivero, matrimonio tan distinguido como Nicolás Rivero y Alonso, Presidente de la Empresa del DIARIO DE LA MARINA y Cónsul geseral de Hungría y su bella y gentilísima esposa Estela Machado.

Se dirigen a la capital vecina, a donde va el Conde del Rivero como Delegado de la sociedad Colombista Panamericana, de la que es Presidente, para la fundación de su sede en México.

Corta será la ausencia de los mencionados viajeros, a los que deseamos una grantísima estancia.

TERINA SOUZA DE DEL VALLE.—Se encuentra recluída en el Instituto Clínico de la Habana a consecuencia de una delicadísima operación que sufrió días atrás la joven y gentil señora Terina Souza, esposa del doctor Luis del Valle.

Dicha operación, que ha constituído un éxito completo, fué practicada por el doctor Luis Suárez Fernández.

Hacemos votos por la mejoría de la señora de del Valle.

COMIDA INSORMAL.—La bellísima señorita Ana María Edwards, hija del Ministro de Chile Excmo señor Emilio Edwards Bello y de su esposa Rebeca Sanfuentes, ofreció el domingo una comida informal.

Ello fué en honor de un grupo de sus compañeras del Sagrado Corazón de Jesús del Cerro; que se encontraban ese día de asueto.

Con la gentil anfitriona y su compañero el simpático joven Enrique de Cárdenas, se reunieron estas parejitas.

Silvitica Rivero y Eugenio Sosa.
Marilita Scull y Guillermo Salazar.
Hortensia Rionda y Waldo Salazar.
Cristina Kindelán y Gustavo de los Reyes.
Ofelia Rionda y Luis de Armas.
María Kindelán y Manolo de la Cruz.

Lué una comida animadísima.

«27 DE NOVIEMBRE». — Conmemórase en la fecha del día «27 de Noviembre» el luctuoso aniversario de la muerte de los mártires del 71.

Como todos los años, el Comité «27 de Noviembre» ha venido organizando los tradicionales actos recordatorios del triste aniversario.

Interés especial reviste la gran velada, que tendrá efecto a las nueve y media de la noche de hoy en el Teatro «Auditorium», de la Calzada del Vedado.

Velada para la que se invita a la sociedad cubana y especialmente a los estudiantes de Cuba. Para el miércoles 27.

INTERESANTE EXPOSICION.—La distinguida y gentil dama Margarita Arango de Saavedra, hace ya los preparativos para su tradicional exposición de flores.

Como todos los años se llevará a cabo en su residencia de la calle A número 262 entre 27 y 29, permaneciendo abierta al público desde el día cinco al día siete de diciembre, de dos a ocho p. m.

Una exquisita colección, entre la que hay preciosidades, se propone presentar este año la señora de Saavedra.

Más de cien clases de flores para todos los gustos.

Entre la concurrencia que asistirá a la exposición se regalarán cuatro valiosas flores de plata, las maravillosas flores, que tan en boga se han puesto.

LA FIESTA BENEFICA DEL SABADO.—En el Hotel Presidente, el bellísimo hotel de la Calzada del Vedado; se celebrará el sábado la fiesta organizada por un grupo distinguido de damas de esta sociedad, a beneficio del Ropero de la Virgen del Carmen.

Fiesta que viene celebrándose de año en año para recaudar fondos con que darle unas alegres Pascuas a los niños pobres del Carmelo que reciben educación y abrigo gracias a los esfuerzos de la Junta de señoras del Ropero.

Dicha Junta está integrada por las señoras Luisa Pérez Miró viuda de Pedro, Pepilla Penín de Rodríguez Fuentes; María Martínez viuda de Méndez Plasencia; María Castillo de Veranes, Emma Castillo de Garmendia; Carmen Sampera de Moller; Angélica Oliva de Domínguez; Asunción García de Coyula; Carmela T. de Martínez Aparicio; Margarita Zayas de Dufau; Concha V. viuda de Fernández; Angela Freyre de Simó y L. Carbonell de Morera; y por las señoritas Amelia Valdés; Blanca Luján; Nieves Pajares; Mercedes Dubois; María Emma Botet; Consuelo y Concha Martínez Aparicio.

La Directora Social; es la señora María Luisa S. viuda de Pessino y la vice Directora la señorita Carmelina Santana.

La fiesta benéfica del sábado en el Hotel Presidente, consistirá en salón de bridge; pocker; etc., y salón de baile.

Los tickets para el bridge cuestan cincuenta centavos por persona y los del baile; cuarenta centavos.

Unos y otros podrán solicitarse por el teléfono S-4531 de la señora Emma Castillo de Garmendia o bien directamente de cada una de las damas patrocinadoras.

Entre las asistentes al bridge será sorteado un valioso obsequio, consistente en un juego para cake de cristal, que se rifará por los números que llevan adjuntos los tickets.

DEL CAPITULO NUPCIAL.—Nuevas bodas que anunciar del selecto capítulo de diciembre.

Esther Toñarely y de Velasco, bella y muy graciosa señorita, unirá los destinos de su vida el día ocho del mes entrante, a los del correcto joven Rogelio Espinosa y Varona.

Tan feliz parejita consagrará su unión matrimonial ante el altar mayor de la Capilla Santa Emilia, a las seis de la tarde, revistiendo el acto carácter íntimo.

En nota próxima nos referiremos nuevamente a esta ceremonia.

¿Qué le gusta al habanero? ¡Rico café de "El Bombero"!

'EL BOMBERO' M-9574

VIVERES FINOS ¡¡CAFE!! GALIANO 120

No lo gaste ahora

espere a pasado mañana.

VENTA DEL PESO

Frases y dibujos conocidos y popularizados por LA CASA GRANDE desde el año de 1927. Primer año de la VENTA DEL PESO.

Son la expresión del mensaje agradable que toda la Habana espera. Es la VENTA DEL PESO que llega en la oportunidad del inicio de una nueva temporada invernal, para satisfacción de Ud. de los suyos y de su hogar.

Todos los pisos... Todos los departamentos... Toda la mercancía.

TODO A PESO.

La Casa Grande

VIBOREÑAS

«VIBORA UNION CLUB».—Ya se encuentran en poder de nuestras principales familias, las invitaciones para la tarde bailable que ha de ofrecer el próximo domingo día primero, el floreciente y simpático «Víbora Unión Club», que tiene su «home» en la calle Pocito número 29, en el Reparto San Miguel.

En legión adorable acudirán a los predios «unionistas», las lindas figulinas simpatizadoras de esta progresista sociedad.

En este te bailable, segundo de la temporada, tocará un conocido jazz-band y un septeto.

Dará comienzo a las cinco y media, para dar fin pasadas las once de la noche.

EVELITA GUTIERREZ GRANDA. Celebra hoy su cumpleaños, la encantadora niña Evelita Gutiérrez Granda, hija amantísima del distinguido matrimonio, señora Evelia Granda y el doctor Martín Gutiérrez.

Hasta la linda Evelita llegarán infinidad de flores, a manera de felicitación de sus numerosas amistades.

Saludo a la graciosa figulina, prometiéndole la publicación de su «foto», mañana jueves.

BODA EN CIERNES.— Para el miércoles cuatro de diciembre, está anunciada la boda de la señorita Hortensia Rotger, con el joven Aniceto Muñoz Rodés.

Será en la Iglesia del Angel, a las nueve y media de la noche, presenciándola una numerosa y escogida concurrencia.

La exquisita Ana María Relaño, cantará el Ave María durante la ceremonia religiosa.

Serán padrinos de la nupcial ceremonia, la distinguida señora Concha Fernández de Cuervo Rubio, y el doctor Gustavo Cuervo Rubio.

JUEGO DE BASKET.—Esta noche a las nueve tendrá efecto un interesante doble juego de basket, en los terrenos de la Juventud A. Viboreña, para recaudar fondos con destino a una nueva asociación.

Serán los contendientes, en primer término el team femenino del «Unión» con el «San Carlos», y masculinos «Juventud Atlética Viboreña» y San Carlos.

DE REGRESO.—Después de haber recorrido casi toda Europa, Francia, París, Londres, Berlín, Bruselas y Madrid, ha regresado con toda felicidad a nuestras playas, el joven y distinguido matrimonio, la bella e interesante señora María Bacallao y mi muy querido y cumplido amigo Panchito Suárez, los que vienen encantados de las delicias del viaje, realizado en el Reina del Pacífico.

¡Bienvenidos!

LA VELADA DE MAÑANA.—A las cuatro y media de mañana jueves, tendrá efecto la Velada Lírico-Dramática que organizan las alumnas del renombrado plantel de enseñanza Nuestra Señora de Lourdes en su hermoso edificio de Santa Catalina y José Antonio Saco.

Este acto será presidido por el Excmo e Ilmo Monseñor Manuel Ruiz, arzobispo de la Habana.

A continuación doy a conocer el interesante programa combinado para dicha Velada.

Helo aquí:

Himno Nacional.

1.—Madre. Poesía por la señorita Liliam F. Quintero.

2.—«Las Molineras», por un grupo de pequeñas.

3.—«Vida por Vida», (drama); :Revelación». Primer acto.

4.—Marcha Nuptiale, «Mendelssohn» por las alumnas C. Rodríguez; C. Royo y C. González.

5.—«Cambio de Víctima». Segundo acto.

6.—Recitaciones: «El Médico Cazador» y «El Arte de ser feliz».

7.—«Firme en la Fe». Tercer acto.

8.—Stephainie «A. Czibulka». Piano por las alumnas M. Alonso, V. Caneras y M. Blanco.

9.—«Triunfo del Sacrificio». Ultimo acto.

10.—«Flores del Cielo», Fantasía.

ACUSE DE RECIBO.—Sirvan las presentes líneas de acuse de recibo a la atenta invitación que suscrita por el correcto señor Avelino González Sarabia, llega hasta mi mesa de trabajo.

Es para un gran baile que ha de tener lugar el sábado día 30 en la «Asociación de Dependientes del Comercio de la Habana».

Varios conjuntos han sido contratados para este baile, que promete quedar muy concurrido.

Urbano del Castillo

DE DIAS.—Marilita de Cárdenas y Porto, señorita de fina y delicada belleza perteneciente a lo más distinguido de la sociedad habanera, celebra su onomástico en la fecha del día.

Fecha que será para ella de grandes satisfacciones y alegrías.

Reciba un saludo afectuosísimo del cronista.

DEL LYCEUM.—Mañana jueves abrirá sus salones el Lyceum para un acto de interés extraordinario.

Trátase de una conferencia que ofrecerá la señora Rosario Novoa de Lazo, Ayudante de la Cátedra de Historia del Arte de la Universidad Nacional, titulada «La bella que llega».

Resultará muy concurrida.

FIESTA HOMENAJE.—A las cuatro y media de la tarde de mañana, jueves, se celebrará una fiesta homenaje que las alumnas del colegio «Nuestra Señora de Lourdes» dedican a la Rvda. Madre General de las Religiosas Filipenses en su fiesta onomástica.

Consistirá en una velada lírico-dramática, tomando parte las alumnas del Colegio.

Tendrá lugar en el hermoso salón de aquel plantel, siendo presidida por el Excmo. e Iltmo. Monseñor Manuel Ruiz, arzobispo de la Habana.

(Continúa en la página SIETE)

PULIMENTO para MUEBLES

«SUREKOTE» el mejor artículo de limpieza en general, gran surtido.

Ferretería

OLAVARRIETA

NEPTUNO 106,

A-9480 LA LLAVE

La Revista "Habano"

Circula ya, con más páginas que de costumbre, el número correspondiente a noviembre de la magnífica revista «Habano», órgano oficial de las Corporaciones tabacaleras de Cuba.

Entre su selecto material figura un análisis de nuestro comercio exterior en el primer semestre de 1935, por Eduardo Durruthy Despaigne, donde se demuestra que hasta la fecha, y contra lo que generalmente se cree el Tratado de Reciprocidad va rindiendo mayores ventajas para Cuba que para los Estados Unidos. Acompaña a este trabajo un cuadro estadístico con las cifras del comercio exterior correspondientes a los primeros semestres de los últimos cinco años.

El Ingeniero Román Pérez dedica su sección a un luminoso estudio sobre la importancia del nitrógeno en fertilización del tabaco.»

César Benítez, firma un interesante artículo sobre «Perspectivas de la Plata».

La sección «Mercados Exteriores» la ocupa un muy documentado estudio de Chile como mercado tabacalero, que complementa la reproducción de un nuevo informe de la **Unión de Fabricantes** sobre el proyectado Tratado de Comercio con aquella nación, cuyas negociaciones se están activando otr avez.

Igualmente interesantes las demás secciones e información general de este número, donde, como en todos los anteriores, se dedica especial atención a los problemas sociales, analizándose esta vez las últimas disposiciones sobre el descanso retribuido y la separación de empleados y obreros.

En relación con este último extremo, inserta la revista «Habano» el proyecto de reglamento elevado al Secretario del Trabajo por las Corporaciones Económicas.

DEPARTAMENTO HISPANOAMERICANO EN LA UNIVERSIDAD DE COLUMBIA, N.Y.

NUEVA YORK, (cis.).—Con verdadero júbilo se ha recibido la noticia entre las colonias de nuestra raza en Nueva York, de la organización de un nuevo Departamento Hispanoamericano, en la «Casa de las Españas», de la Universidad de Columbia, en esta ciudad.

Y ese júbilo se basa, principalmente, al conocerse que es el prestigioso intelectual cubano, joven y enérgico escritor, el doctor Jorge Mañach, ex profesor de la Universidad de la Habana y autor de varias obras de primera magnitud, quien estará a cargo del citado Departamento Hispanoamericano de reciente creación.

La Universidad de Columbia e Hispanoamérica están de plácemes. En ningunas otras manos estaría mejor, que en las del doctor Mañach, la organización y funcionamiento del precitado Departamento.

Mañach, hombre de singularísima y en extremo vasta cultura, honra a la Raza.

En Cuanto Lleguemos a Casa ¡Tomaremos BROMO QUININA Grove!

TODO el mundo tiene fé ilimitada en el *Bromo Quinina Grove* como remedio seguro e inofensivo contra resfriados y gripe. Alivia de la noche a la mañana. Su eficácia en prevenir complicaciones después de mojaduras y enfriamientos, ha sido demostrada por más de cuarenta años.

• Tome dos tabletas de *Bromo Quinina Grove* al acostarse y, si necesario, otras dos al levantarse. Elimina los gérmenes nocivos y prime la fiebre. El alivio es sorprendente.

Exija el producto legítimo, *Bromo Quinina Grove*, en dos tamaños, el sobrecito y la cajita

M.E.C.D. 2016

CAMPOAMOR
UNIVERSAL presenta la primera superproduccion en español
"ALAS SOBRE EL CHACO"
y NANCY CARROLL en "AVENTURA TRASATLANTICA"
20¢ 30¢ 15¢ 10¢
MARTES METRO presenta
Maureen O'SULLYVAN JOEL MA CREA - LEWIS STONE
"LA FUGITIVA"
y Robert YOUNG Madge EVANS Dixie LEE en
"SERVICIOS CONFIDENCIALES"

MAÑANA
ENCANTO
PERRY MASON VUELVE!
WARREN WILLIAMS
el mas distinguido de los actores en la mas sensacional producción
LA ESPOSA INTRIGADA
Margaret LINDSAY
Donald WOODS
Claire DODD
Allan JENKINS
Phillips REED
Winifred SHAW
y la estupenda variedad musical
RUMBA
que VD. APLAUDIRA

ALKAZAR
DOS HITS FOX
EDMUND LOWE
VICTOR Mc LAGLEN
¡¡ JUNTOS!! en
"EL ASESINATO del GRAN HOTEL"
MISTERIO!! y
DESFILE DE PELIRROJAS
con John BOLES
DIXIE LEE y la 48 BELLEZAS de FUEGO
20¢ 1½ a 6½ 15 Niños
30¢ 6½ a 11½ Tertulia 10

ESCENARIO Y PANTALLA

NOTAS

MAÑANA: «LA ESPOSA INTRIGADA» EN EL ENCANTO

Hoy, por ser día de duelo, no hay función. Mañana, dos grandes estrenos de la Warner. Warren William, el más distinguido de los actores, personificando al famoso y audaz criminalista Perry Mason, descifra el más impenetrable misterio en la emocionantísima producción «La esposa intrigada», chantageada por un hombre muerto... Acusada de un asesinato que ella no pudo cometer, pues el asesinado hacía años que estaba en la lista de defunciones. Cooperan al éxito de esta magnífica producción artistas tan distinguidos como Margaret Lindsay, Donald Woods, Claire Dodd, Allen Jenkins, Phillip Reed, Barton MacLane, Winifred Shaw, Warren Hymer y otros muchos. El otro estreno es la preciosa variedad musical titulada «Rumba», película esta que usted aplaudirá.

Pronto, la más genial de las estrellas: Greta Garbo, con el gran actor Fredric March, en la grandiosa producción: «Anna Karenina», basada en la inmortal novela de León Tolstoi, con la cooperación de Frede Bartholomew, Maureen O'Sullivan, May Robson y cientos más. Millones de mujeres han llorado, se han conmovido, con el romance de Tolstoi. Millones han aplaudido a la reina de las estrellas, por su creación suprema en esta película.

El lunes, una deliciosa producción musical de la Columbia, «La Amiguita», exquisitamente interpretada por la deslumbrante estrella de exótica belleza Ana Sothern.

MAÑANA: MAGNIFICO PROGRAMA EN EL CAMPOAMOR

Por ser hoy día de duelo, no hay función. Mañana, el programa del éxito, que desde el lunes ha mantenido llena la sala de este simpático teatro. Nos referimos a la primera superproducción en español titulada «Alas sobre el Chaco», con un brillante reparto estelar, incluyendo a José Crespo, Lupita Tovar, Antonio Moreno, Romualdo Tirado, Julio Pelio Peña, Barry Norton, Juan Torena, George Lewis, y cientos más. La guerra en el aire. Jóvenes arrojados que acuden a la muerte con la sonrisa en los labios. Tabletear de las ametralladoras. Descensos forzosos en paracaídas. Motores que explotan en el aire. Esto es «Alas sobre el Chaco». Completan el programa la admirable producción de la Columbia, «Aventura trasatlántica, con Nancy Carroll, Lloyd Nolan, Harry Langdon y Arthur Holt. ¡El asesino a bordo! El secuestro de una joven. Un millón en joyas robadas. El infierno trasladado a un trasatlántico de lujo. Los precios, como siempre, a base de 20 centavos de 1.30 a 6.30, 30 centavos después; niños, a cualquier hora, 15 centavos y tertulia 10 centavos.

El martes, el mejor programa que esta empresa ha presentado. Dos formidables estrenos en Cuba. El primero, el intenso drama policíaco, titulado «La Fugitiva», con Maureen O'Sullivan, Joel Mac Crea, Adriene Ames y Lewis Stone. Ellos eran fugitivos de la ley, pero, sin embargo, estaban dentro de la ley. El otro estreno es la simpatiquísima comedia de gran enredo, titulada «Servicios confidenciales» con Robert Young, Madge Evans y Dixie Lee.

«VOLGA EN LLAMAS», MAÑANA. EN EL MARTI

Hoy no hay función, por ser día de duelo nacional.

Mañana, un soberbio programa que comenzará la función como de costumbre desde las dos de la tarde con un cartón, una revista y la monumental superproducción titulada «Las huérfanas de la tempestad», la obra cinematográfica más humana y sentimental que se ha llevado a la pantalla. La sabia interpretación de sus artistas Rosine Rorean, Jean Martinelli, Gabriel Gabrio y Rosine Rorean contribuyen grandemente al positivo valor de esta película, en que el lujo brilla en todo su esplendor. Un drama pletórico de romance y belleza; y completan este regio programa doble, la estupenda superjoya «El Volga en llamas», que nos presenta un intenso drama desarrollado en la Rusia de los zares. Amores en medio de las convulsiones de una revolución violenta. Pundonosos oficiales que se ponen al servicio del deber, con un final sublime e inesperado.

Los precios son los de costumbre: hasta las seis y media de la tarde: 15 centavos; después, 20 centavos; los niños, 10 centavos; tertulia, 10 centavos.

El viernes: Rosita Díaz, con el actor José Crespo y Julio Peña, en la super joya en español titulada «Angelina», la única producción que se ha presentado en Cuba, empleando un nuevo efectivo sistema.

PRINCIPAL: MAÑANA: «LOLA CRUZ»

Por ser hoy día de duelo nacional, no hay función en el «Principal de la Comedia». Pero mañana, a las nueve en punto, habrá una grandiosa función, subiendo a escena el éxito de éxitos: «Lola Cruz», preciosa y magnífica revista opereta de Sánchez Galarraga y Lecuona, que será cantada por Tomasita Núñez, Hortencia Coalla, Esther Borja, María Ruiz y Miguel de Grandy.

El número de «Damisela encantadora» será interpretado por Esther Borja, conjuntamente con todas las vicetiples, coreadas por todo el público.

Para que todos puedan disfrutar del magnífico espectáculo de «Lola Cruz», el maestro Lecuona, ofrece esta formidable obra a precios populares. La luneta costará 40 centavos y 20 las butacas.

El jueves, a las nueve de la noche, «La Parranda», del maestro Alonso, cantada por Angelita Méndez, Tomasita Núñez y Miguel de Grandy. 60 centavos costará la luneta numerada y 30 las butacas.

El sábado, a las cinco de la tarde, el maestro Lecuona ofrece una gran función, con «La Duquesa del Bal Tabarín», cantada por Rita Montaner y Miguel de Grandy. En el segundo acto tomarán parte Eusebia Cosme, las hermanas Milanés, Dinorah, Julio y Carmita, Clarisse y Christian y otros. 60 centavos costará la luneta numerada y 30 centavos las butacas.

AL CIRCO, PASADO MAÑANA

Esa es la consigna en todos los hogares de la Habana: ¡al Circo pasado mañana! Y, naturalmente, se refieren al único gran circo que viene a Cuba todos los años por esta época a difundir alegría sana entre el público: el gran circo Santos y Artigas, que este año ofrece el doble aliciente de presentarse por primera vez en la Habana en forma típica, bajo gran carpa convertida en elegante y cómodo stadium por Max Borges.

El programa del debut es máximo, y de primera calidad, seleccionado entre el numeroso elenco de volatineros, acróbatas, icarios, perchistas, malabaristas, clowns, etc., contratado por Santos y Artigas para su actual temporada y elenco en que también figuran caballos, ponies, perros sabios, monitos, chimpancés, osos, palomas, etc., que harán las delicias de los niños y de los «mayorcitos», porque el circo es espectáculo para el público en general, que es el eterno niño...

El teléfono del stadium es M-1415, y por él se reciben órdenes para localidades. Los precios son ocho pesos los palcos con seis lunetas; 5.50 palcos con cuatro lunetas; un peso la luneta; grada corriente, 30 centavos; grada especial, 40 cts.

Es conveniente pedir la localidad con tiempo, porque hay mucha demanda.

«LOS TRES MOSQUETEROS»

La novela de Alejandro Dumás (padre) «Los tres mosqueteros», ha sido magistralmente reproducida por la R. K. O. Radio en la pantalla. Los legendarios mosqueteros Athos, Porthos y Aramís, y su inseparable D'Artagnan, podemos decir que son héroes populares. Su famoso lema: «Uno para todos y todos para uno» se pronuncia siempre como juramento de unión y de amistad.

D'Artagnan, el segundón de Gascuña, que va a París con una carta de recomendación para reville, capitán de los Mosqueteros del Rey, se abre paso triunfal en la corte, por su astucia, por su valor y por su espada y en un triple duelo con Athos, Porthos y Aramís, que no llega a realizarse porque los cuatro se vuelven contra los guardias del Cardenal Richelieu, sellan su pacto de amistad y juntos se lanzan a las más locas aventuras como paladines de la reina Ana de Austria y en contra de las intrigas del cardenal Richelieu, y rompiendo obstáculos con la punta de sus bien templadas espadas, llegan hasta Inglaterra para rescatar los herretes de brillantes que la Reina, en un momento de debilidad, entregara a Buckingham, como recuerdo de su amor.

NACIONAL: EL VIERNES: «LOS MISTERIOS DE PARIS»

Como día de recogimiento nacional, no abre sus puertas hoy el teatro «Nacional». Pero sus carteleras se animan con los vistosos reclames de la película que el público espera con tan notada impaciencia: «Los misterios de París, la reproducción de la famosa novela de Eugenio Sué, en la que con tanto colorido se retratan las miserias y las grandezas del París de 1883.

«Los misterios de París» no es una película más. Es una obra excepcional, en la que sin rebuscamientos teatrales se va llevando al espectador a la visión animada de todas las páginas del libro, que podía condensarse en estos cuadros: El crimen de una madre ambiciosa; Las lúgubres tascas de París; Los bandidos de la noche; La lechuza y el maestro de escuela; El crimen frente a la nobleza; El médico negro; Terrible castigo; En las tinieblas eternas; Las aguas del Sena; Lucha entre fieras humanas; La justicia de Dios.

Con ello puede formarse el lector la idea de las sensaciones que le esperan viendo «Los misterios de París».

Debemos también llamarle la atención respecto a la labor realizada por los actores Constant Demy, Marcelle Geniat, Henry Rollan y Madeleine Ozeray.

La Habana entera está interesada por ver «Los misterios de París». Así, pues, no es aventurado afirmar que habrá llenos durante los días de exhibición de esta gran obra. Desde el viernes próximo hasta el lunes inclusive.

El martes, un programa de doble estreno, integrado por la gran película argentina «Los reyes del tango» o «Idolos de la radio», hablada en español y con un bello marco musical formado por todas las celebridades del folklore argentino.

El próximo domingo, a las diez de la mañana, la función de beneficio de los empleados del teatro «Nacional».

MAÑANA: GRAN ESTRENO EN EL ALKAZAR

Hoy no hay función, por ser día de duelo. Mañana ,grandioso programa de la Fox con dos estupendos estrenos. Víctor McLaglen y Edmund Lowe, nuevamente juntos en la atracción de gran misterio, titulada «El asesinato del Gran Hotel», con el concurso de Rosemary Ames, Mary Carlisle, Henry O'Neill y C. Henry Gordon. «El asesinato del Gran Hotel» es una feliz combinación de misterio y de comedia. Edmund Lowe aparece como célebre autor de novelas de misterio, mientras que Mac Laglen es el jocoso detective que se cree una gran lumbrera. El otro estreno es la superproducción musical «Desfile de pelirrojas», brillantemente interpretada por John Boles, Dixie Lee y las cuarenta y ocho muchachas de cabello de fuego más lindas de los Estados Unidos. Deslumbrante espectáculo, fascinante desfile de mujeres bellísimas. Escenas de gran comicidad, fino humorismo, y un romance glorioso hacen de esta película una excepción en su clase. A pesar de lo monumental de este programa y para que toda la Habana pueda desfilar por este coliseo (el más grande de la Habana), los precios siguen como siempre a base de 20 centavos de 1.30 a 6.30; 30 centavos después; niños, a todas horas 15 centavos y tertulia 10.

El miércoles un gran drama policial, donde vemos nuevas coartadas de que se valen los gangsters para burlar la ley y los recursos de la policía para que impere la justicia. Se titula esta película «Defensores de la ley», y tiene como intérpretes principales a Norman Foster, Judith Allen, Sidney Blackmer y otros muchos. Conjuntamente con esta película se exhibe la producción «El hombre esfinge», de Lionel Atwill.

EL «DIARIO DE LA MARINA» SUSCRIBASE Y ANUNCIESE EN

EL VIERNES: «AUN ASI TE QUIERO»

Se dice que cada hombre es un mundo, y debía decirse que cada mujer son dos mundos, porque si incomprensible es el hombre, más incomprensible es la mujer... Tipos femeninos como el que aparece como protagonista de la gran película titulada «Aún así te quiero», que se estrena el viernes en «Fausto» y «Auditorium», los vemos muy a menudo. Los desprecios del hombre, sus ingratitudes, sus malos tratos, sirven para acrecentar el amor de la femina, aunque afortunadamente no en todos los casos; pero, por lo regular la mujer ama lo imposible más que el hombre...

En la película «Aún así te quiero», la protagonista, a cargo de la gran actriz Elizabeth Bergner, vive enamorada de un hombre, un célebre compositor para el cual la mujer es algo secundario... y egoístamente entregado a su arte y a sus flirteos, ve los problemas de su compañera en plano muy inferior a los suyos... ella gime, se desespera, sufre los desprecios del hombre, y aun en los momentos más trágicos de su vida, cuando añora el consuelo del ser amado, de sus labios no sale una protesta.

«Aún así te quiero» llamará poderosamente el interés del público en «Fausto» y en el «Auditorium».

Como gran estreno en Cuba, se exhibe a los precios de 40 centavos hasta las 6.30 y después 50 centavos. Niños 20 centavos.

EL MUSEO DE CERA SE INAUGURA EL SABADO

Repetimos que, con toda seguridad el sábado, a las cuatro de la tarde, abrirá sus puertas al público el gran Museo de Cera, que se ha instalado en los bajos del teatro Nacional (entrada por San Rafael).

La impaciencia del público será compensada, cuando vea este museo, en el cual con prolijo cuidado se ha atendido a la instalación de las escenas y figuras que han de causar en el público tan diversas emociones.

Uno de los cuadros más espeluznantes es el de la Tigresa de Arizona, con sus manos tintas en sangre, aparece frente al baúl donde tiene descuartizada a una de sus íntimas amigas... Esta mujer no pudo conseguir que el tribunal la considerara como loca, y hoy cumple condena de cadena perpetua en una de las cárceles de los Estados Unidos.

No todos los cuadros son de esta índole, hay otros muy artísticos, como el de la Visión de la Madre, que ve a su hijo caer en el frente de batalla; y el de la cámara mortuoria, en la que aparece el ídolo de la pantalla, Rodolfo Valentino.

Galería de criminales, de famosos detectives, de hombres célebres, de presidentes de los Estados Unidos y de estrellas de sports aparecen en hábil exhibición en este Museo.

El precio de admisión es de 20 centavos solamente.

Estado del Tiempo

NOTA DEL MEDIODIA DEL MARTES.—Un centro de altas presiones sobre Kentucky, con buen tiempo, se extiende sobre casi toda la mitad oriental de los Estados Unidos. El Atlántico al Sur de las Bermudas, Cuba, casi todo el Golfo y extremo Noroeste del Mar Caribe. Desde la parte Norte de Méjico hacia el Norte en faja estrecha hay débiles bajas presiones.

PRONOSTICO PARA HOY, MIERCOLES.—Buen tiempo. Temperaturas subiendo algo, pero todavía frescas durante la madrugada y la noche. Vientos flojos a frescos del Nordeste al Sudeste.

Observatorio Nacional.

GACETILLAS

PAYRET: MAÑANA: «LA MUJER DESNUDA»

Hoy no hay función.

Mañana dos estrenos. Doble programa, Metro presenta el estreno de la regia producción titulada: «La Mujer Desnuda» por William Powell, regia película cuyo argumento no puede ser más interesante. Además, estreno de la producción Monogram titulada: «La Dama del Cabaret» por Preston Foster. Además un cartón y una revista.

Precios: 20 centavos luneta mayores hasta las 6 y media y 30 centavos después. 15 centavos niños y 10 centavos tertulia.

Día 29. Viernes: Estreno de la mejor película que hay actualmente en la Habana; «Aves sin Rumbo» con Irusta, Fugazot y Demare.. Los reyes del Tango y las canciones. Hay tantas espectaciones por ver esta joya del cine español que no se cabrá a ninguna hora ese día en «Payret» por tal motivo este día empezarán las tandas a la una de la tarde. Y los precios, no se aumentan. 20 centavos tarde y 30 centavos noche. Tertulia 10 centavos. Ya sabe no falte el viernes desde la una hasta las 11:30. Próximo estreno «Es mi Hombre».

RIVIERA: MAÑANA: «LOS MERCADERES DE LA MUERTE»

La Empresa del simpático «Riviera», asociándose al duelo Nacional de hoy, no celebra función. Para mañana anuncia en matinée a la 1: 15 el estreno de la estupenda producción de Edward Arnold y Byron: «Los Mercaderes de la Muerte», exhibiéndose además la simpática producción: «Al Compás del Corazón» por Joe Parnner. Revista, cartón y Alfombra. En tandas de 5:15 y 9:45 «Los Mercaderes de la Muerte» con revista, cartón y Alfombra y a las 8:15: «Al Compás del Corazón». Viernes a las 5:15 y 9:45 estreno de la soberbia cinta de Jean Jarlow y Clark Gable en «Mares de la China».

Muy pronto la estupenda producción: «Caliente» de Dolores del Río.

NEPTUNO: MAÑANA: «DESFILE DE PELIRROJAS»

«Neptuno», hoy permanece inactivo por ser día de recogimiento nacional, anuncia para mañana el siguiente ameno programa, empezando su programa continuo a las 2:30 de la tarde.

Por el día y en los turnos preferentes de tarde y noche exhibe la originalísima película titulada: «Desfile de Pelirrojas» cuyo argumento ha de causar muy diversas emociones en el público.

También por el día y en turno de las 8:30 aproximadamente se exhibe la dinámica producción titulada: «Cuatro Horas para Matar», por el notable actor Richard Barthelmes. Un drama de odio y venganza.

Se completa el programa con un cartón animado y el noticiero mundial.

La hora exacta en que pasa por la pantalla cada película se informa por el teléfono M-2785 del teatro «Neptuno».

Precios: 20 centavos hasta las 6:30 y después 30 centavos.

Se anuncia la gran película dramática: «Las Manos de Orlac» para el próximo miércoles y para el jueves también de la semana entrante «Los Reyes del Tango», película hablada en español y lo mejor de la cinematografía argentina.

FAUSTO: MAÑANA: «CUATRO HORAS PARA MATAR»

Después de haber guardado día de recogimiento hoy, «Fausto» reanuda sus actividades cinematográficas mañana con el siguiente programa continuo que empieza a las 2:30 de la tarde. En el siguiente orden.

Durante el día y en los turnos preferentes de tarde y noche, exhibe la sensacional película titulada: «Cuatro horas para Matar», en la cual Richard Barthelmess como protagonista realiza una de sus mejores creaciones.

También por el día y en el turno de las 8:30 aproximadamente se exhibe la gran producción: «Tu me perteneces», una interesante alta comedia por Helen Mack y Lee Tracy.

Se completa el programa, con un cartón animado y el noticiero mundial.

La hora exacta en que pasa por la pantalla cada película se informa por el teléfono de «Fausto» A-4321.

Los precios: 20 centavos hasta las 6:30 y después 30 centavos.

Para mañana viernes se anuncia el estreno en Cuba de: «Aún Así te Quiero» por Elizabeth Bergner, la gran actriz que admiramos en «Catalina la Grande».

AUDITORIUM: VELADA FUNEBRE A LAS 9 P. M.

Hoy a las nueve de la noche tendrá lugar en este teatro, una velada fúnebre en memoria de los estudiantes fusilados en el Castillo de la Punta el 27 de noviembre de 1935, tomando parte, la Orquesta Coral de la Habana, la Orquesta de Bellas Artes; el conocido recitador Ricardo Florit y haciendo uso de la palabra, el estudiante señor Eduardo Chibás y el catedrático doctor Bisbé.

Mañana: Gran matinée especial a la 1:30: Revista, el cartón en colores por Mickey Mouse: «El Concierto de la Banda» la comedia «Negocio Redondo» estreno de «La Canción del Dolor» por Nancy Carroll y George Murphy, episodio y estreno de «Hilos del Chisme» por Víctor Jory y Jean Arthur. A las 5:15 y 9:45: «La Canción del Dolor».

A las 8:30: «Hilos del Chisme». Viernes: Estreno en Cuba del formidable drama humano «Aun así te Quiero», creación de Elisabeth Bergner.

RIALTO: MAÑANA: «DON DISCULPAS»

«Rialto» no tiene función para hoy por ser duelo nacional. Mañana estreno de dos regias películas Warner, Joe E. Brown (Boca Grande) en la más graciosa de sus películas titulada: «Don Disculpas», hora y media en una sola carcajada con este simpático actor. Además, estrenos de la simpática producción Warner, titulada: «La Mujer Triunfa» por Glenda Farrell y Joan Blondel. Una comedia, un cartón y una revista. Precios: 20 centavos luneta y preferencia a toda horas.

Mañana: Este mismo programa.

Día 30: Estreno Metro presenta la super joya: «No más Mujeres» de Joan Grawford y Robert Montgomery. Y «Que no quede uno».

Martes 3. La super producción columbia titulada: «La Indispensable» por Claudette Colbert, una gran película.

Y el domingo 8: «Angelina» o «El Honor de un Brigadier» y «Las Manos de Orlac».

TRIANON: MAÑANA: «LOS MILLONES DE BREWSTER»

Mañana en la tanda de las 4: Fredric March y Ana Stein en «Vivamos de Nuevo» revista Paramount y estreno de la bella creación de Jack Buchanan y Lily Damita, titulada: «Lso Millones de Brewsttr».

A las 8:30: «Vivamos de Nuevo».

En la de 9:45: revista Paramount y «Los Millones de Brewster».

Viernes sábado y domingo próximos: «Aves sin Rumbo», regia obra en español de los famosos Irusta, Fugazot y Demare secundados por rini Moren, Ketty Moreno y el gran Vicente Padula.

PRADO: MAÑANA: ESTRENO DE «CALIENTE»

Hoy, no hay función duelo nacional. Mañana; jueves, 28, hasta el lunes 2 de diciembre entrenaremos en este teatro lo que consideramos como la mejor comedia musical de ambiente latino-americano, producida por esos maestros en el arte de la opereta, los creadores de risas y lágrimas y media docena más de grandes éxitos Warner Bros. Se trata de la obra titulada: «En Caliente» de la mexicana Dolores del Río. La música típica de nuestros países los bailables, así como el interés del argumento y la belleza de la presentación, serán un verdadero deleite para el público. Se exhibirá en tandas elegantes de 3:30, 6:30 y 9:30, en los turnos de 2:00, 5:00 y 8:15, se estrena la extraordinaria comedia: «Una noche en el Ritz» por Patricia Ellis y William Cargan. Completa el programa el gracioso cartón. Un Brinco delante de mi sombra y una divertida comedia.

Precios: 20 centavos antes de las 6:30 y 30 centavos después.

REGINA: MAÑANA: «DON DISCULPAS»

Hoy, Duelo Nacional no hay función. Mañana, un estupendo programa.

Dos grandes estrenos dos, Warner presenta a Glenda Farrell y Jean Blondell en la simpatiquísima producción titulada «La Mujer Triunfa». Y estreno de la super-graciosa comedia de gran espectáculo titulada «Don Disculpas» por Joe E. Brown. Hora y media de risa continua con (Boca Grande), la más jocosa de sus películas. También un cartón, una comedia y la revista Universal completan el programa.

Precios, 15 centavos mayores hasta las 6 y media y 20 centavoo después. Niños, 10, tertulia 10.

Sábado 30, «No más mujeres», de Jean Grawfor y Robert Montgomery. El martes 3, «La Indispensable, de Claudete Colbert.

El viernes 6, «La Caranga» o «La Fortuna de Brewster». Joya musical.

OLIMPIC: SOBRE EL PROGRAMA DEL DOMINGO

«Olimpic», al igual que los demás cines de la república, no tiene hoy función, por ser Duelo Nacional. «Olimpic» está situado en Linea y B, en el Vedado, teléfono F-6263. Hablaremos del programa del domingo próximo, en que se estrenan dos regias películas: «365 Noches en Hollywood», frívola comedia musical, llena de alegre picardía, con Noe Sparks, Alice Faye y James Dunn, y «La Canción del Atardecer» o «Irela», maravillosa joya de positivo valor artístico, Evelyn Laye, en selecciones escogidas de «Bohemia» y «Traviata;» aparece además, Conchita Supervia, interpretando el «Vals de Musetta», de «Bohemia». Habrán comedias, cartones y episodios. Hasta las 6 y 30, luneta 15 centavos y 20 centavos después. Niños y tertulia 10 centavos a todas horas.

LARA: MAÑANA: «EL JUDIO ERRANTE»

Por duelo Nacional, hoy no hay función, mañana: un excepcional y valiosísimo programa se exhibe en el céntrico y popular cine «Lara» de Prado y Virtudes, teléfono M-2421, pues se trata de dos regias películas recientemente estrenadas. Función de 2 a 11 y 30 con Comedia y Variedad. Estreno de la maravillosa y extraordinaria super-joya «El Judío Errante», de Conrad Veight. Otra estupenda producción en español, «Monja y Casada» Virgen y Mártir», de Consuelo Frank. Viernes, «La Desconocida» y «El Misterio del Cuarto Negro», muy sensacional y emocionante. Sábado, «Casino de París» y «La Dama Florentina».

Pasa ante mi vista el éxito de tus conquistas... ignora mis lágrimas, ríete de mí... pero, «AUN ASI TE QUIERO»
ARTISTAS UNIDOS PRESENTAN
AUN ASI te QUIERO
ESCAPE ME NEVER
con ELISABETH BERGNER
FAUSTO y AUDITORIUM
VIERNES ESTRENO

Cartel del Día

Los teatros y cines no celebran hoy función, por el aniversario del fusilamiento de los estudiantes.

LA NOTICIA SENSACIONAL DEL DIA!...
Llame al Tel. M-1415 para comunicársela.

ACTUALIDADES Y ESMERALDA: Mañana: Regios Programas

«Actualidades» de Monserrate 8 y 10, teléfono M-5575, no da función hoy por duelo Nacional, mañana se exhibe un programa por demas atractvio y valioso son dos soberbias cintas. Función de 2 a 11 y 30, con Comedia y Variedad. Magistral super-joya «La Sombra de la Duda» de Jean Parker. Viernes, «Los Caballeros Nacen», «Wonder Bar» y «Los Cuatreros de la Pradera».

«Esmeralda», de Monte 242, teléfono M-4080, por duelo Nacional no hay función hoy, mañana exhibe un grandioso y atractivo programa, en función continua de 2 a 11 y 30 con Comedia y Variedad. Suntuosa y valiosísima joya «Asegure a su Mujer» de Raúl Roulien y Conchita Montenegro. Suntuosa y bella producción «El Cuerpo del Delito», de Ramón Pereda y Antonio Moreno, en español. Episodio 5 «Los Cuatreros de la Pradera.»

Viernes, este mismo programa.

WILSON: MAÑANA: «LAS HUERFANAS DE LA TEMPESTAD»

Hoy no hay función por duelo Nacional.

Belascoaín y San Rafael, U-5863, 10 centavos de 1 y media a 6y m-e día y 15 centavos después, niños 10 centavos a todas horas.

Mañana ,tarde y noche, revista, y el cartón «Cinco de un golpe», «Las Huérfanas de la Tempestad», sensacional y emocionante joya, por Ivette Guilbert, y Gabriel Gabric; y «Alias Dinamita», estupenda comedia de aventuras, por Edmund Lowe, y Marie Leslie.

A las 5 p. m., revista y el cartón «Cinco de un golpe», «Las Huérfanas de la Tempestad» .

Sábado, «El Rey de los Diamantes» por Edward Arnold y Joan Arthur; y «La Novia de Frankenstein» por Boris Karloff, y Valerie Hoboon.

INGLATERRA: Mañana: «Las Huérfanas de la Tempestad»

Hoy no hay función por duelo Na-Nacional.

San Rafael y Consulado, M-5527, 10 centavos de 1 y media a 6 y media y 15 centavos después, niños 10 centavos a todas horas .

Mañana, tarde y noche, revista, y el cartón «Cinco de un golpe» y las super-atracciones «Las Huérfanas de la Tempestad», sensacional y emocionante joya por Ivette Gilbert y Gabriel Gribic, y «Alias Dinamita», estupenda comedia por Edmonet Lope y Mario Lislie.

Sábado, «El Rey de los Diamantes» por Edward Arnold, y Jean Arthur; y «La Novia de Frankenstein» por Boris Karloff, y Valerie Hobson.

Al fin llegó "AYES SIN RUMBO"
con IRUSTA · FUGAZOT · DEMARE
Una película ESPAÑOLA
TEATRO PAYRET VIERNES 29

VEDADO: MAÑANA: «LA LEGION BLANCA»

Hoy, no hay función, por ser Día de Duelo Nacional, en el concurrido cine «Vedado» que está situado en la calle B, entre 27 y 29, en el Vedado, y cuenta con una magnífica Pantalla de Plata, y un inmejorable equipo sonoro, su teléfono es el F-3128; la película que se estrena mañana, «La Legión Blanca», es el relato de unos románticos amores, en que la tragedia trata de penetrar, queriendo separar a los amantes, por John Boles y Loreta Young; además, se estrena la deliciosa comedia de aventuras «Huyéndole a la Quema», por la encantadora Virginia Cherill, y revista, precios populares: Por la tarde, luneta 10 centavos. Niños y tertulia 10 centavos.

MODERNO: «MAÑANA: GRAN MATINEE

Mañana este teatro le ofrece a sus amiguitos una monumental matinée de 1 a 5, con muchas sorpresas y un soberbio programa. «Don Disculpas», de Joe E. Brown (Bocaza); «La daga florentina», de Donald Woods y Margaret Lindsay; la cinta cómica «Soy padre»; el cartón-comedia «Bosko en apristos» y una Revista Universal. A las 5: «Don Disculpas» y «La daga florentina». A las 8:30: el mismo programa de la matinée. Balcony 10 cts.; luneta hasta las 6:30: 15 centavos; después 20 cts.; niños 10 cts.

Sábado y domingo: «No más mujeres» y «Las manos de Orlac».

FLORENCIA: MAÑANA: «LA MUJER MISTERIOSA»

Hoy, por duelo nacional no hay función. Mañana, un soberbio y exquisito programa se exhibe en función continua de 2 a 11:30 en el confortable y siempre concurrido «Florencia» de San Lázaro y San Francisco, teléfono U-6758. Hasta las 6:30 mayores 10 centavos y niños 5 cts.; después, mayores 15 cts. y niños 10 cts. Revista y comedia. Grandiosa y muy interesante super joya «La mujer misteriosa» de Mona Barrie. Estupenda producción «La vida comienza a los 40» de Will Rogers. Viernes «Irela» o «La canción del atardecer» y «Viva la vida». Sábado «La llama oculta» y «El crimen del Casino».

UNIVERSAL: MAÑANA: «UNA NOCHE EN EL RITZ»

Hoy no hay función por duelo nacional, mañana. Habrá de verse invadida la espaciosa y confortable sala del simpático Universal, con el monumental programa que exhibe; pues se trata nada menos que de dos muy vallosísimas películas que han llenado los teatros en que han sido exhibidas. Función de 1 a 6 y de 6.30 a 11.30 con comedia y variedad. Soberbia y muy interesantísima producción de valiosos argumentos «Una Noche en el Ritz» de William Cargan y Allen Yenkins. Una joya del cine, la incomparable producción «Volga en Llama» muy extraordinaria. Diciembre 4 octavo aniversario de este cine con un gran programa, revista; cartón; omedias; estreno en Cuba de «Nervios de Acero» y «La acatua Blanca».

BELGICA Y VIOLETA: MAÑANA: «VIVIRE MI VIDA»

Hoy por ser día de duelo nacional no hay función en el «Bélgica». Mañana magnífico y grandioso es el programa que exhibe este concurrido cine de Egido y Corrales, en todos sus turnos con dos interesantes películas a precios populares. Magistral joya «Viviré mi vida» por Pat Paterson. Soberbia y lujosa producción «El cardenal Richelieu» por George Arliss. Viernes «Viva el amor» y «Estrellas de media noche» El día 4 del próximo mes presenta «Bélgica» el programa más monumental que se ha podido ver.

«Violeta», no hay función hoy, por duelo nacional; situado en Monte y A. Recio, teléfono M-3238, ofrece mañana jueves, un grandiosn programa en todos sus turnos con comedia y variedad. Magistral y regia super joya «Viviré mi vida» por Pat Paterson, y la estupenda y valiosísima joya «El cardenal Richelieu» de George Arliss. Viernes: «Viva el amor» y «Estrellas de media noche». El día 4 el más estupendo programa en este cine.

VERDUN: «EL TECHO AEREO»

Tocan a su fin las obras de ampliación y embellecimiento del más popular teatro de la calle de Consulado, donde podrá Vd. contemplar todas las buenas producciones cinematográficas en el más cómodo, fresco y seguro de los teatros de la Habana a precios populares. Entre las mejoras, se ha adicionado un segundo balcony, cuyo precio de entrada será 5 centavos a todas horas y lo más notable que acusará la admiración de toda la Habana es el «techo aéreo» único en Cuba y en América, donde obtendrá el público todas las ventajas de un teatro al aire libre y protegido de lluvias u otras inclemencias del tiempo. El «techo aéreo» produce ventilación natural sin las inconveniencias de los sistemas de ventilación o refrigeración usados por otros teatros.

(VEASE más GACETILLAS en la página OCHO)

NACIONAL
EL VIERNES a las 2 p. m.
La mejor película en el mejor teatro
La emocionante novela de Eugene Sue en la pantalla:
LOS MISTERIOS DE PARIS
El crimen de una madre ambiciosa.— Las Tascas de París.— Los Bandidos de la Noche.— La Lechuza y el Maestro de Escuela.— Crimen y nobleza.— El Médico negro.— Las aguas del Sena.—La Cárcel de mujeres.—Las fieras humanas.—Justicia de Dios.
Precios: 20 cts. hasta las 6:30. — Después 30 cts. Tertulia 10 cts.

M.E.C.D. 2016

ESTA NOCHE
Y TODOS LOS MIERCOLES
de 9.30 a 10.30

SINTONICE LA HORA GIRALT

DESDE LA ESTACION CMW
"LA VOZ DE LAS ANTILLAS"
(600 Kilociclos)
Programa organizado por la Empresa «Múltiple»
GRAN ORQUESTA
BAJO LA DIRECCION DEL
MAESTRO ANDRACA
NOTABLES SOLISTAS

EL CUENTO DE HOY

Lo que la mujer quiere...

Por PIERRE DOMINIQUE

HOMBRE, Rouleau! Buenos días, viejo. Hace siglos que no te veía. ¿Cómo está tu esposa?

No contestó nada, sólo inició una sonrisa, que le quedó como paralizada en los labios. Yo no había visto a Rouleau desde hacia veinte años. En un caso como este, es lógica la expansión:

—Que torpe soy. ¡Te creía casado!

—Y lo estuve, pero mi esposa falleció.

Había dicho esto con el tono más simple del mundo. Ya iba a darle mi pésame cuando Rouleau puso su mano sobre mi espalda, diciendo:

—No, viejo; nada de zalamerías de mala pata. Estoy, en verdad, triste por la muerte de Magdalena, pero me siento feliz solo.

Y yo pensé: «He aquí un mártir del matrimonio». Después, tomándole el brazo afectuosamente:

—Cuéntace, viejo. Desembucha todo lo que llevas en el corazón.

Entonces Rouleau, con el tono más simple del mundo, me dijo:

—Mi corazón no tiene nada que contar. ¿Te acuerdas—aún hace de esto veinte años—que gané un concurso en el internado? Un concurso como cualquier otro, tan estúpido como todos los concursos. Resolví irme a Tours, para hacer aún dos años más de prácticas en el hospital. En Tours estaba—y no debería decir esto, pues era un excelente cirujano—el padre Barreau. Debes haberle conocido; a los cuarenta años, o más, trajinaba aún en un hospital de París como asistente del doctor Duvernier. Barreau era tan buen hombre como bueno se puede ser. Amigo de los libros. Yo me entendía admirablemente con él. Un día, de regreso de la visita, me dijo:

—¿Conoce usted a la señorita Delorme?

Hacía un mes que había encontrado a una señorita en el tranvía. Estaba sentada frente a mí; yo la miraba, ella no bajó los ojos, nos sonreímos, cambiamos algunas palabras; tú sabes: uno de esos encuentros que pueden carecer de importancia, pero que son el origen de conocimientos fuertes, muchas veces Yo esperaba que ella bajara para bajar a mi vez, y hasta te aseguro que hubiera pasado de largo el hospital si ella no hubiera descendido allí. Por la noche me enteré que el jefe había tomado una secretaria. Gran degustador de cosas históricas de la cirugía, el padre Barreau quería, según parece, reunir sus notas y hacer un libro. Yo no tuve más remedio que aceptar que la conocía.

—Sí—dije—; cierto, la conozco. Es decir: la he visto.

—¿Qué tal la encuentra usted?

«Pues, hombre—me dije—te estoy viendo venir. Me la quieres colocar».

—Muy bien parece—dje—. Mujeres así no se hallan todos los días.

—Inteligente.

—No digo tanto, porque no la conozco, pero sí brillante.

—¡Instruida!

—Oh, señor; creo que tiene un poco de cada cosa.

—Se desenvuelve muy bien.

Miré al padre Barreau con afecto; creyó que me burlaba de él y se puso furioso.

—Me parece—dijo—. Bien es verdad que yo no entiendo nada de mujeres. Me parece sólo que tiene cierto gusto...

—Es una provinciana, señor.

El padre Barreau consideraba silenciosamente el caso. Tuvo que afectar serenidad, pero estaba impresionado. Dijo:

Puede ser. Pero pertenece a una buena familia. Su padre ejerce en Clermont-Ferrand. Y es una persona amable, delicada, previsora, buena...

Contestó sólo con un signo. Permanecimos allí.

—Seis meses más tarde—en el intervalo, la señora Delorme parece que me rehuía—llegaron mis vacaciones, cuando recibí una carta del jefe anunciándome su casamiento con su secretaria.

Lo comprendí todo. Todo el mundo comete sus errores. Habíamos realizado un paso de comedia, creyendo que las cosas no pasarían de allí, cuando, ocho días después tuve que hacer mi primera visita de cortesía al matrimonio Barreau. Ella me rogó que volviera luego para tomar el te. La halle sola.

—Lea usted aquí—me dijo.

Era mi nombramiento de asistente. Prosiguió sin ningún placer aparente.

—Es todo lo que ha obtenido de la municipalidad. No es nada. El señor Barreau tiene muchos enfermos en la población. Hace tiempo que necesita una clínica particular. Puede comprarla, y no lo ha hecho. He aquí una bella situación para usted.

—No comprendo nada, señora.

Acercó su silla a la mía.

—Sea usted franco—dijo—; mi esposo me lo ha contado todo: él quería casarnos a los dos. Después de todo, yo tengo su edad, pero él tiene veinte años más que yo. En cambio yo estaba harta de la vida. Necesitaba una posición. Si yo hubiera tenido algo con que acercarme a usted, no me hubiera sido indiferente...

«Aún escucho sus palabras, aún parece que las oigo. Y miré sus ojos que llameaban. Viejo: yo soy un hombre entregado a mis libros. Con un terrible miedo al mundo, ya sabes; además amo la soledad como se ama a la que nos dió al ser. En aquellos tiempos yo tenía una amiga, una modista, con la cual me daba por satisfecho. Pero, la señora Barreau había tomado su decisión; y ya sabes que no se puede resistir a una mujer joven, excesivamente bella, que sabe lo que quiere. Ocho días después yo había sucumbido.

...«Y comprendí que estaba a su merced. Permanecí en Tours hasta que ella quiso. ¿Si la amaba? No lo creo. Pero no me desagradaba. Me convertí, no obstante, en su esclavo Hasta que un día, el padre Barreau tuvo una pulmonía. Al séptimo día, por la noche, me hizo aproximar a su cama».

—Estoy perdido, pequeño. Me voy. No tengo más que mi clínica y mi esposa. Y Magdalena no sabrá qué hacer con la clínica. Tú no estás casado. Un consejo: tómalo todo.

«Y volviéndose del otro lado, me señaló la puerta.

«Qué quieres que te diga: el consejo: ¿debería seguirlo? Magdalena me hizo sentir que no es tan fácil abandonar a una mujer como ella».

Rouleau se detuvo. Habíamos llegado frente a su puerta.

«Permanecí junto a ella diez años —prosiguió—. Ahora estoy solo. Lo he abandonado todo: clínica y provincia, y hasta la medicina. Vamos a tomar un vaso de Oporto».

Subimos. En el lugar de honor, estaba el retrato de su jefe.

«Es la única foto suya en la que sonríe—dijo Rouleau—. El me la dió».

A lo que contesté:

—¿Tú crees que sonríe? ¡Más bien creo que se burla!

Contestó Rouleau, en tono de reproche:

—Y me parece bien: ¡tiene derecho!

LA NOTICIA SENSACIONAL DEL DIA!...
Llame al Tel. M-1415
para comunicársela.

CRONICA HABANERA

(Continuación de la Pag. CINCO)

LA NOVIA DEL SABADO

El sábado próximo, como hemos anunciado, contraerán matrimonio, ante el altar mayor de la Iglesia de San Juan de Letrán, la bella señorita Irmenia Martín y R del Castillo y el doctor Mario Robau y Cartaya.

Dicha ceremonia, que promete resultar un acontecimiento, tendrá lugar a las nueve y media de la noche.

CIRCULO MILITAR. — Bajo la denominación de Verbena de Reyes habrá el domingo cinco de Enero una hermosa fiesta en los salones del Círculo Militar y Naval en la Playa de Marianao.

La organización de la misma ha quedado a cargo del capitán Owen Parr, como Presidente del Comité secundado por el eniente Queija, Tesorero; doctor León Blanco, Secretario y Capitán Torra, vocal.

El lunes se tomaron diversos acuerdos sobre el programa de esta fiesta, el que quedó dividido en dos partes, una que comenzará a las dos de la tarde del día cinco y que será de carácter marítimo y bailable y otra que se efectuará desde las nueve de la noche a cuatro de la madrugada.

Más detalles ofreceremos en nuevas crónicas.

EN CUBA NUEVA.—El sábado próximo se celebrará una fiesta grandiosa en Cuba Nueva; la floreciente institución que preside el conocido joven Eugenio Benítez.

Fiesta aniversario que servirá para conmemorar dignamente el segundo año de la fundación del Club.

Por los alicientes innumerables que la rodean y por el interés enorme que se advierte, es de augurarse un éxito completo.

Como se sabe tocarán tres reputados conjuntos musicales, como los Hermanos Martínez; la Orquesta Castillito y el Septeto Gloria Matancera.

Habrá una grandiosa iluminación que en combinación con un adorno de plantas y flores; dará bello aspecto a la hermosa casa club.

En uno de los floors de basket se instalará un Teatro, en el que durante la noche alternarán figuras destacadas de nuestro mundo artístico, entre ellos Eduardo Casado, el conocido recitador y el notable trovador Roberto García.

Las damas asistirán por invitación.

Resultará brillantísima.

PASTILLAS VICK
Medicinadas con ingredientes del Vick VapoRub
Para la TOS

LA JUNTA DE ESTA TARDE. — El día 8 de diciembre, como es sabido, se llevará a efecto en los hermosos salones del Columbus Yacht Club, el gran festival de caridad que organizan las damas protectoras de la Congregación de Cristo Pobre.

Para l atarde de hoy, en los salones del Columbus, están citadas las señoras y señoritas que presidirán los distintos kioscos a fin de señalar las lugares donde los mismos serán intalados.

Las organizaciones de este festival suplican a todas la más puntual asistencia.

Existe el propósito de que la fiesta comience desde por la tarde para que los niños puedan disfrutar de ella.

Habrá un gran parque infantil pleno de diversiones, que será presidido por la distinguida señora Josefina Blanch de Soto, la que se verá secundada por ese grupo selecto:

Las señoras Amelia Gómez de la Maza de Martínez, Evangelina de Cárdenas de Arias, Rosa N. Vda. de Pazos, Cándida Morán de Cabana, Nieves Fernández viuda de Avendaño, María T. Morán de Font Sterling, Dulce María A. de Flores, Silvia Díaz de Villegas de Flores y Alicia Cruz de Morán.

Y las señoritas Chiquitica Santamarina, Olga y Silvia López, Olga y Elsa Lecuona, Conchita Arias Elena Leonard y Faustina Cabana Morán.

CASINO DE LA PLAYA. — Esta noche no habrá música en el gran Casino de la Playa, hasta pasadas las doce de la noche, con motivo de la luctuosa fecha del día.

Numerosas familias se congregarán allí, formándose diversos «parties».

Se presentará el «show» a la una y se bailará hasta la madrugada con la famosa orquesta de los Hermanos Castro y el sexteto «Cauto».

Mañana será noche extraordinaria en el Casino d ela Playa.

Tendrá efecto la magnífica fiesta organizada por la empresa en honor del distinguido caballero Joaquín de la Torre, manager social siempre atento y servicial.

Numerosos y conocidos artistas tomarán parte en el «show» que se combina.

Y se servirá un espléndido menú, al precio de dos pesos, preparado por Evaristo Pantigas, el famoso jefe del restaurant.

Para reservar mesas puede hacerse por el teléfono del Casino, F. O. 7.298, hablando con el señor P. Clua, amable «maitre d-hotel.

(Continúa en la página NUEVE)

DIABETICOS
Nuevo tratamiento de la Diabetes sin Insulina, por método propio
Curación de las Diabetes benignas y transformación de las Diabetes malignas en benignas
DR. GUSTAVO ODIO DE GRANDA
MEDICO DE LAS UNIVERSIDADES DE PARIS Y HABANA
Horas de consulta: de 2 a 4 excepto los sábados
TELEFONO U-5832 VIRTUDES 144-B

ELEGANCIA SUPREMA

NUESTROS TRAJES HECHOS SON EXCLUSIVOS

No son trajes corrientes, porque tienen corte, confección, calidad y surtido de telas y modelos, tan variados que puede Vd. obtener en ellos, todo lo que podría exigir en un traje a la medida hecho por cualquier otro sastre pero, más económicamente

No olvide que nuestras telas son exclusivas, porque las recibimos directamente de Inglaterra.

Antigua Casa de J. Vallés
San Rafael é Industria
FUNDADA EN 1876 MARCA REGISTRADA

STUDEBAKER
PIERCE-ARROW

TENEMOS EL GUSTO DE COMUNICAR A LOS AUTOMOVILISTAS EN GENERAL QUE HEMOS TRASLADADO NUESTRAS OFICINAS Y SALON DE VENTAS DE 23 Y P á

MARINA Y PRINCIPE

DONDE EN BREVE EXHIBIREMOS LOS MARAVILLOSOS MODELOS "STUDEBAKER 1936"

METROPOLITAN AUTO Co.
HABANA

M.E.C.D. 2016

SOCIEDADES ESPAÑOLAS

ACTOS PARA HOY

CENTRO ASTURIANO: Junta ordinaria de Directiva a las ocho y media de la noche en el palacio social. A la misma hora, junta de la Comisión Pro Sanatorio en Asturias.

VILLAVICIOSA Y COLUNGA: Junta extraordinaria de Directiva a las ocho y media de la noche en el Centro Asturiano, para tratar de una fiestona que dicha colectividad se propone ofrecer próximamente en el Club Deportivo Asturias. Por tratarse de un asunto muy importante, el secretario, señor J. M. Arenas, encarece la asistencia de todos sus compañeros.

CLUB SOTO DEL BARCO: Junta ordinaria de Directiva por la noche en el Centro Asturiano.

SOCIEDAD CASTELLANA DE BENEFICENCIA: Sesión ordinaria de la Directiva a las ocho y media de la noche en Lamparilla número 78, altos.

MAGNO BANQUETE SOCIAL VIENE ORGANIZANDO LA INSTITUCION DE CAPELA

Recientemente celebró Junta Directiva y a continuación de ésta Junta General de Asociados, la sociedad «Hijos del Ayuntamiento de Capela», en el Centro Gallego, habiendo conocido del informe de la labor desarrollada por la junta de gobierno de la institución en el último trimestre, del informe del departamento de tesorería, con resultados halagüeños para el tesoro social, y de los distintos asuntos presentados por varios asociados, entre los cuales se destaca el acuerdo de celebrar un banquete social el día 8 de diciembre, designándose una comisión que presiden el entusiasta vocal de la directiva, señor Manuel Anca Grueiro, a quien le fué otorgado un voto de confianza para que se entienda con todo lo relacionado con dicho acto.

Se rememorará con este banquete aquel celebrado en los jardines de «La Tropical», hace varios años, y en el cual nació al idea de constitución de la sociedad, hoy tan poderosa y admirada. Al calor de aquella fiesta de gratos recuerdos, fué que surgió la colectividad y por eso la fiesta del 8 de diciembre recordará a muchos aquellos graos momentos.

LA SOCIEDAD ARENALESA OFRECE UN BAILE MAÑANA EN EL «C. REPUBLICANO»

Los salones del «Círculo Republicano Español», situados en Prado 70, altos, han sido cedidos a la prestigiosa sociedad «Concepción Arenal», para la celebración de uno de sus «recibos bailables» que celebra todos los meses. Como ya saben nuestros lectores estos salones son los más frescos y ventilados para esta clase de actos.

La popular orquesta de Raimundo Pía, interpretará mañana, jueves, los bailables más en boga, haciendo así las delicias de cuantos bailadores concurran a este festival, y para el cual ya se han distribuído más de 300 invitaciones.

Entre los atractivos de este recibo bailable figuran los importantes números que harán conocidos artistas de esta capital, hasta llegar a la formación de bonito «show» capaz de llenar el sentido del más caprichoso y encanador ensueño. Entre los artistas que figuran para el programa de este importante «show» están los señores Luis Madrid, Emilito Díaz, Mario Graña, Ernesto García y Panchito Carbó.

Solicite con tiempo su invitación al teléfono U 1729, y pase a recoger la a San Rafael 171 y 173, enre Oquendo y Marqués González.

LA VERBENA DEL SABADO EN EL «C. DEPENDIENTES»

El sábado—día 30—estará la Habana de fiesta, porque esa noche, en los salones espléndidos de Prado y Trocadero, se celebrará «Noche Invernal», la gran verbena con que la Asociación de Dependientes del Comercio inaugura sus bailes de invierno.

A las nueve comenzará el programa de bailables, ejecutado en los respectivos salones a que se les destine, por las orquestas de Belisario López, Antonio María Romeu, Sonora Matancera, Happy Happy y Los Siboneyes. Se prolongará el baile hasta el amanecer .

Todo el edificio se dispone para este festival. Se bailará en los salones del tercer piso y en la planta baja. En cada salón habrá una orquesta.

Además, como en noche de gala, las escaleras lucirán rojas alfombras, y el palacio bañado en luz, probará otra vez que es el más apropiado y el más cómodo para las grandes verbenas.

La entrada—sin cuota—se efectuará por el aPseo de Martí.

Sólo se cobrará la guardarropía al precio de sesenta centavos.

EL DR. ANAYA MURILLO HA FELICITADO AL SR. DON ISIDORO SOLLINDE

El Presidente de la Sección de Instrucción y Bellas Artes de la Asociación de Dependientes, señor Isidoro Sollinde recibió un atento mensaje del Secretario de Educación Dr. Anaya Murillo, expresivo de su gratitud por haber concurrido las escuelas de esta institución luciendo sus uniformes y banderas a la parada escolar en honor del Generalísimo Máximo Gómez el día del descubrimiento de su estatua con lo q. atendió la nombrada entidad, entusiasa, a la invitación que se le hizo al efecto.

COLONIA LEONESA DE CUBA

HABANA

ELECCIONES 1935

Por este medio se avisa, a los señores asociados que, hasta el día 10 del próximo diciembre inclusive serán admitidas las candidaturas, que deseen presentar, para cubrir los cargos siguientes: Presidente general: 2o. Vice Presidente: Vice Tesorero: Secretario general: Vice Secretario: Veinte Vocales y cinco suplentes.

Lo que se publica para su conocimiento.

Habana 25 de Nov. de 1935

Vto. Bno.

Manuel RABANAL, Presidente.

Alfredo MARTINEZ, Secretario.

LA ASOCIACION CANARIA SE DISPONE A RESTITUIR Y CREAR DELEGACIONES EN EL INTERIOR DE LA ISLA

En consecuencia con el propósito que se hiciera por la Sección de Propaganda, Inmigración y Protección al Trabajo de la Asociación Canaria cuando tomaran posesión los actuales componentes, se vienen haciendo gestiones con gran entusiasmo para dejar constituídas nuevas Delegaciones en el interior de la República.

Hace pocos días ha sido restituída la Representación que en un tiempo existió en la ciudad de Santa Clara, habiéndose designado para hacerse cargo de la misma al asociado señor Francisco Villarreal Marcel, quien está desarrollando una activa labor que hace asegurar qué muy pronto contará la Asociación Canaria con un buen número de socios en la bella capital villareña.

Otras importantes zonas como Manicaragua, Encrucijada, Venegas y Perea, serán incluídas próximamente en el cuadro de Delegaciones de la Institución pues ya se encunran muy adelantados los trabajos de organización de esas nuevas dependencias y en las cuales se sumará gran número de socios.

En la provincia de la Habana también viene trabajando activamente el organismo que preside nuestro amigo el señor Francisco Díaz Vega, para constituir nuevas ramificaciones de la prestigiosa colectividad.

Por otra parte tenemos que en todas las Delegaciones y Representaciones se ha iniciado una intensísima campaña de propaganda en pro de los ideales de los organismos dirigentes. En Cabaiguán, Morón, Piedrecitas, Florida, Ciego de Avila, Taguasco, Fomento, Guayos Placetas y otras los elementos que figuran al frente de las dependencias establecidas en esos lugares han comenzado una efectiva gestión cerca del cuerpo social en cooperación con la Sección de Propaganda, cuyo esfuerzo se habrá de traducir en positivos resultados y por ende el reflejo de la compenetración que existe entre los organismos del interior de la República y el actual Comité Ejecutivo que preside con gran acierto el señor Ignacio Padrón Hernández, con el beneplácito de todo el cuerpo social.

—En los días que restan del presente mes habrá de celebrar su junta reglamentaria la Sección de Propaganda y de los acuerdos que en la misma se adopten daremos cuenta oportunamente.

LA LISTA SOCIAL DEL C. ASTURIANO AUMENTA CON FIRMEZA SORPRENDENTE

Suman setecientos setenta y tres los socios logrados en los días laborables del presente mes de noviembre.

Lo que este aporte representa, lo que significa, más que las palabras, lo prueba el que a diario los nuevos socios se convierten en propagandistas decididos y entusiastas para que la lista social de la Casa de Asturias continúe en aumento. Y es que a poco de que se pertenece a la Sociedad y se adentra en el alma de la misma, se pueden apreciar rápidamente los bneficios que representa ser socio de ella.

De ahí esos asociados en la hora presente, respondiendo a la campaña que viene realizando la infatigable Sección de Propaganda.

De los nuevos socios obtenidos, quinientos dos corresponden al sector masculino; doscientos treinta y tres al sector femenino y veiniocho es el número de bajas levantadas.

CON UNA GRAN VERBENA SE DESPEDIRA EL AÑO EN EL CENTRO ASTUR

Despedir al año viejo que ahora termina: recibir al que viene en medio de alegría, de algazara, esa es la intención de los muchachos de la Sección de Recreo y Adorno del Centro Asturiano.

Y como esa es la intención, se prepara una grande, mohumental verbena en todos los salones de la Casa de Asturias, para la cual ya se están contratando los conjuntos musicales que gustan a los buenos bailadores, a fin de que esta fiesta de la despedida del año, sea digna del Centro Asturiano.

CERCA DE DOS MIL AFILIADOS TIENE YA EL PARTIDO «NOS»

El aumento de afiliados en el partido NOS es tan considerable que sobrepasa los cálculos más halagüeños y optimistas de los iniciadores de dicho partido, como lo demuestra elocuentemente el hecho de que hasta el día de ayer se hayan afiliado en NOS mil ochocientas setenta y ocho asociadas y asociados protectores de «Hijas de Galicia», cifra que habrá de ser muy aumentada antes del día 30 del mes en curso, por ser en esa fecha cuando quedará cerrado el registro de fundadores de NOS.

Ya que al partio NOS estamos refiriéndonos, con gusto atendemos el encargo de la secretaria, señorita Encarna Ramos, quien nos ruega hagamos saber que ya están impresos los Estatutos de NOS, pudiendo los afiliados a quienes interese solicitar su ejemplar de 10 a 12 de la mañana, de 3 a 6 de la tarde y de 8 a 10 de la noche en las oficinas de secretaría, instaladas en el número 213 del segundo piso de la Manzana de Gómez, frente al Parque Central.

MATINEE CASTELLANA EL PROXIMO DOMINGO

Grande es el entusiasmo que se nota entre la comisión organizadora de la matinée del domingo 1o. de diciembre en los salones del Centro Castellano. Las invitaciones se están agotando.

Regia ha de resultar esta matinée, para la cual no se ha pensado en gastos y sí en que los bailadores encuentren el domingo en el Centro Castellano el mayor número posible de alicientes.

Tres son los conjuntos musicales que habrá en el Centro Castellano, cosa no vista en ninguna otra dicha fiesta, durará desde las dos hasta las siete de la noche.

EXCELENTE PROGRAMA DE GOBIERNO PERFILA UN GRUPO DE JOVELLANISTA

Apenas constituído el Comité Democrático de la sociedad «Jovellanos» para las elecciones próximas, ha empezado a actuar de manera eficiente, desarrollando entre los asociados una propaganda efectiva.

En la última reunión celebrada, en la que había nutrida concurrencia de decididos simpatizadores, se acordó nominar para el cargo de Presidente al distinguido señor Agustín Fernández Maldonado, persona que cuenta con el cariño de todos los jovellanistas. En esta sesión se designó una Comisión, para que, presidida por el señor Maldonado, prepare la candidatura que ha de presentarse, la que será a base de jovellanistas de primera fila; acordándose asimismo dar a la publicidad el programa del Partido.

He aquí los principales punos de su programa: Una conferencia y un baile mensuales, dar comienzo a la construcción de un floor de basket, construcción de escenario, reorganización de la Biblioteca, excursiones periódicas, creación del Cuadro de Declamación, reuniones familiares semanales y veladas artístico literarias.

A TODOS LOS VEGADENSES

Teniendo en cuenta la fraternidad característica de los elementos nacidos en esa bella comarca astur que se llama Vegadeo les rogamos hagan lo posible por facilitar noticias acerca de Francisco Espino Fernández, natural de Meredo ,el cual se halla en Cuba desde el año 1894. Varios familiares de éste, residentes en la Argentina encarecen alguna noticia en tal sentido, la que pueden dirigir al señor Ramón Fraga Peláez, presidente de la socidad «Naturales de Vegadeo y sus Contornos», cuyo domicilio es Aguacate 124, Habana.

Tanto él como los familiares a que hacemos referencia tienen sumo interés en este asunto de indiscutible importancia sentimental.

GRAN EFICIENCIA MEDICA EN «HIJAS DE GALICIA»

Gran satisfacción se nota en las asociadas de «Hijas de Galicia», que necesitan ser atendidas por los Facultativos de la Sociedad. Se justifica en todas sus partes esa afirmación con las innumerables cartas de congratulación que se reciben a diario en la Secretaría y Administración.

Es consecuencia lo que hemos expuesto, del acierto con que se van desenvolviendo las numerosas consultas que se evacúan en el Sanatorio «Concepción Arenal» y que, según el último informe de Dirección, asociadas de número y asociados menores.

Los médicos del Servicio Domiciliario atendieron a 1,263 asociados, en su mayor parte menores. El Servicio Dental, a cargo de tres reputados cirujanos dentistas, atendió también a un alto número de pacientes, ascendiendo a la cifra de 1,568 consulas.

LA BODA VELASCO-PEREZ SE EFECTUARA MAÑANA

Un simpático enlace endrá efecto mañana a las 6 p. m. en la capilla del colegio de Nuestra Señora de Regla. Nos referimos a la bella y distinguida señorita María Luisa Velasco Foyo y el correcto joven señor Pascual Pérez y Pérez del Río, dueño del conocido bar «La Matancera», de Aguila y San José en esta capital.

En an hermosa ceremonia actuarán en calidad de padrinos la señora Telmita González de Fernández y el señor José Suárez García. Serán testigos, por ella, Ramón Rodríguez, Faustino Fernández Muñiz y Jovino Fernández. Y por él, José Luis Losada y Pérez del Río, Alfredo Fernández Méndez y Victoriano Alvarez García.

De antemano hacemos votos por la ventura interminable de tan estimada parejita.

HABRA BOXEO Y BAILE EL SABADO EN «LA POLAR»

Para el próximo sábado se anuncia en el Campo Polar un regio programa boxístico bailable. Esta será la segunda «Noche en Pugilandia». La parte bailable, como de costumbre, estará a cargo de las mejores orquestas de la capital.

Este colosal baile podrá ser disfrutado por los miles de partidarios del arte de Terpsícore, por la misma entrada que se abonará para ver la gran pelea de Kid Chocolate y Pelón Guerra que ocupará el turno principal del programa de boxeo.

Además se verán frente a frente René Sánchez, campeón welter de Cuba, y Joe Legón. En el tercer encuentro, Lorenzo Gómez Naya y Pedro Proenza, cambiarán golpes.

Esta será la fiesta mixta más formidable del año. No deje de asistir a este baile, y gozará de la vida.

LOS EMPLEADOS DE CAFES ORGANIZAN MAGNA FIESTA

El domingo 8 de Diciembre y en todos los jardines de «La Polar», de 12 a 6 p. m., ofrecerá la Unión de Empleados de Cafés un magnífico festival titulado «Por Primera Vez».

Los conocidos conjuntos musicales de Antonio María Romeu, Hermanos Martínez, Septeto Encanto, Septeto Nacional de Piñeiro y el Quineto Tomé, amenizarán ese acto, que a juzgar por la ímproba labor que realiza la Comisión organizadora, promete ser la mejor que se efectuará en el año 1935.

Las entradas para caballeros, al módico precio de 50 centavos, se encuentran a la venta en la Secretaría de la Unión, Egido 2.

LAS NUEVAS SECCIONES DEL C. GALLEGO SERAN CONSTITUIDAS PRONTO

Mañana, jueves, se volverán a reunir las Sociedades gallegas de instrucción para tratar sobre los particulares consignados en la circular que con fecha 8 del actual les fuera dirigida por el Presidente del Centro Gallego señor Jesús Pérez Cabo,. a tenor de lo acordado en reunión anterior, en la que se había nombrado un Comité provisional, del que es Secretario el señor José Gómez Pérez.

El objeto de estas reuniones está relacionado con la selección de asociados que se viene haciendo para constituir las Secciones del Centro Gallego que, como hemos dicho en nota anterior, se pretende dotarlas de personas idóneas para la misión que a cada una de aquéllas le está confiada: tarea no muy fácil de realizar, dado el crecido número de asociados que se necesitan para integrarlas y que reunan las condiciones requeridas.

La idea de recurrir a las Sociedadas de instrucción, cuyos socios lo son también del Centro Gallego, no puede ser más acertada, pues nadie mejor que ellas que conocen del valer y entusiasmo de sus integrantes, para poder aportar elementos seleccionados que llenen la finalidad que se persigue, la cual no es otra que la de lograr qu dichos organismos auxiliares de la Comisión Ejecutiva sean lo más eficientes posible para el mejor desenvolvimiento de la vida social.

MOVIMIENTO DE ENFERMOS EN «LA BENEFICA»

Ultimamente han entrado y salido en la casa de salud «La Benéfica».

Entraron: Pascual Ibarra Alvarez, del Centro Gallego, los siguientes enfermos:

Rosendo Couto Fernández, Gregorio Gil Vilar, José García González, Francisco Rouco Díaz, Antonio Rodríguez Timiraos y José Role Constenla.

Salieron: Manuel Formoso Louro, José M. Leiro Montano, Emilio López López, (de Artemisa); Amadeo Dorado Pérez, Arturo Bello de la Feña, Antonio Pérez Corral (de Florida) y Raúl Caamaño Alava.

FIESTAS PROXIMAS

JARDINES DE «LA POLAR»: Magna fiesta futbolístico bailable el sábado por la noche, a base de grandes atractivos.

DEPORTIVO CARMELO: Animado baile el domingo por la noche en su bella terraza de Línea y 18, Vedado, amenizada por la orquesta Oriol y el Quinteto de José Tomé.

SOCIEDAD CURROS ENRIQUEZ: Importante matinée el domingo de 2 a 7 p. m., amenizada por la orquesta de Marcelino González y el septeto Gloria Matancra. Los caballeros sólo pagarán veinte centavos.

CENTRO DE DEPENDIENTES: Gran verbena el sábado por la noche en su hermoso palacio de Prado y Trocadero.

MONTERROSO Y ANTAS DE ULLA: Soberbia matinée el domingo de 2 a 7 p. m. en la terraza del Carmelo, amenizada por conocidos conjuntos musicales.

SOCIEDAD «CONCEPCION ARENAL»: Brillante recibo bailable mañana por la noche en los salones del Circulo Republicano, sitos en Prado 70, altos.

CENTRO CASTELLANO: Animada matinée el domingo en sus propios salones de Egido número 2, altos.

AGRUPACION ARTISTICA GALLEGA: Grandiosa velada el sábado a base de la célebre zarzuela española «La del Soto del Parral».

Compañía Trasatlántica Española

Servicio De Vapores Correos Todo el Año.

El rápido vapor correo

"HABANA"

saldrá el 18 DE DICIEMBRE, para,
VIGO, CORUÑA, GIJON, SANTANDER Y BILBAO
—vía New York—

El rápido vapor correo

"MARQUES DE COMILLAS"

saldrá el 17 DE DICIEMBRE, para
CADIZ Y BARCELONA —vía New York—

Salidas para VERACRUZ:
"MARQUES DE COMILLAS" . . . . 8 Diciembre
"HABANA" . . . . 11 Diciembre

Agentes Generales:
GARCIA & DIAZ, Ltda. Palacio de la Lonja. Apartado 1690.
Teléfonos: M-6911 y M-6912. Cablegramas: Amgardiaz.

En las primeras horas de la mañana llegará el vapor "Mexique" que trae carga y 341 pasajeros para la Habana

Esta tarde es esperado el primer vapor excursionista con 515 pasajeros, que estará en La Habana 36 horas. Artistas para un nuevo espectáculo. Buena recaudación

INFORMACION GENERAL DEL PUERTO DE LA HABANA

Por el último radiograma recibido por el señor George Dor, Agente General de la Trasatlántica Francesa en la Habana, se sabe que el trasatlántico francés «Mexique», arribará en las primeras horas de la mañana de hoy, procedente de Saint Nazaire, vía España, con carga general; 341 pasajeros para la Habana y carga y 200 pasajeros en tránsito.

LOS CONDES DEL RIVERO.—El «Mexique» zarpará después del medio día para Veracruz. En dicho barco tomarán pasaje los Condes del Rivero, quienes van a visitar a su hijo que reside en la Ciudad de los Palacios.

EL «GRIPSHOLM».—Esta tarde a las 5 es esperado el vapor de bandera sueca «Gripsholm», el primer buque excursionista que nos visita en la presente temporada invernal, de acuerdo con la exclusiva información publicada en DIARIO DE LA MARINA», el día 26 de octubre ppdo. donde dábamos una relación de todos los buques excursionistas que nos visitarán este año. Por cierto que dicho trabajo ha servido luego para dar notas oficiales sobre el propio movimiento, los que nos place a pesar de no haberse consignado el origen del dato. Este buque trae 465 excursionistas que permanecerán en la Habana, 36 horas.

EL «ORIZABA».—El vapor correo americano «Orizaba», de la Ward Line, llegó ayer en su turno ordinario de la presente semana, cubriendo la carrera New York-Habana Progreso y Veracruz, para donde salió ayer tarde.

Trajo 24 pasajeros para la Habana. Conduce carga y 39 pasajeros en tránsito.

Para la Habana, llegaron con este buque el abogado americano Alderman Sydney, el periodista canadiense James Burns, el profesor americano Hammitt Lewis, el estudiante cubano Agustín A. García, Agustín Plá y familia y 12 chinos que han sido enviados a Tiscornia, para ver si efectivamente son los mismos que amparan los certificados de embarques expedidos cuando embarcaron para su país.

EL «LOUISIANE».—El vapor francés «Lousiane», llegó de Amberes, con carga general.

ARTISTAS PARA UN NUEVO ESPECTACULO.—Mañana llegará a la Habana, un grupo de 80 artistas de diversas clases que forman la compañía que han de actuar en un nuevo espectáculo que se inaugurará en la Habana.

Se les exigirá por el Departamento de Inmigración, las debidas garantías para que puedan desembarcar.

INDULTO CONDICIONAL.—Ayer fué embarcado para su país, en el vapor «Cuba», el ciudadano americano Bes Afroyin, indultado del resto de la pena que se le había impuesto a condición de abandonar el territorio de Cuba.

APARECIO LA COCINERA.—El capitán del Yacht americano Scotia, dió cuenta de que la cocinera del mencionado barco, que había desaparecido hace días regresó a bordo, sin novedad.

EL VIGILANTE DE LA POLICIA MARITIMA, Sánchez ocupó la cachucha «Aguila» que estaba al garete.

LA RECAUDACION.—La Aduana recaudó ayer $94.734,60.

—MIEMBRO DEL TRIBUNAL.—Ha sido designado y prestó ayer el juramento de Ley ante la auditoría del Ejército, Miembro del Tribunal Superior de Guerra y Marina, el comandante Maquinista de la Marina de Guerra, señor Arturo García Pujol.

EL «SARAMACCA».—El vapor americano «Saramacca» llegó ayer de Boston, con carga general.

EL «ESTRADA PALMA».—Este ferry llegó de Port Everglades con carga.

PEDRO DIEGO.—Ayer tarde tuvo efecto el sepelio del antiguo agente de equipajes señor Pedro Diego, quien falleció víctima de una afección del corazón.

REPATRIADOS CUBANOS.—Hoy llegarán en el vapor «Mexique», el primer grupo de repatriados cubanos, que regresan de España.

SALIDAS.—Salieron ayer: el «Eastern Temple», para Progreso, el «Cuba» para Key West, el «Istria» para Génova, vía Marsella y las Palmas, el inglés «Belize»; para Mobila, el «Estrada Palma» para Port Everglades y el «Orizaba» para Progreso.

EL «WESTLAND».—A última hora llegó ayer el vapor «Wertland» con carga general.

LOS QUE LLEGAN MAÑANA.—Mañana llegarán el «Presidente Taft», de San Francisco, «Cuba» de Tampa, «Yucatán», de Veracruz y «Peten» de Cristóbal.

UN TENOR Y SU ACOMPAÑANTE.—Ayer llegaron de Miami, el tenor italiano Martini y su acompañante el pianista español Miguel Sandoval.

Permancerán 2 días en la Habana.

El Vice Cónsul americano William Murray embarcó con su esposa en el «Orizaba», para México.

EL «ANTOFAGASTA».—Con productos chilenos, llegó anoche de puertos de su nación, el vapor chileno «Antofagasta», consignado a la Empresa Naviera de Cuba.

MOVIMIENTO DE PASAJEROS POR LA VIA AEREA

Llegados de Miami.—A bordo de la Pan American Airways System, «Caribbean Clipper», que arribó ayer por la mañana procedente de Miami, llegaron los siguientes pasajeros: Farla May; Gertrude May; Lorraine Weaver; Mabel Nolson; Erland Fish; Mildred Fish; Mary J. Fish; Emanuel Solomon; Evelyn Solomon; Antonio Arce; Isidore Edelstein; Nino Martini; Miguel Sandoval y Wilfredo Velázquez.

Llegados del Interior.—A bordo del avión de la Compañía Nacional Cubana de Aviación que arribó ayer procedente de Santiago de Cuba y ciudades intermedias, llegaron los pasajeros siguientes: H. Schuegh, procedente de Santiago de Cuba, Miguel Fernández y Mario Cabezas, procedentes de Cienfuegos.

Salidos para Miami.—A bordo del avión de la Pan American Airways System, «Caribbean Clipper», que salió ayer por la tarde para Miami, embarcaron los pasajeros siguientes: James F. Brennan; Ploomit St. Jhon H. John; Joseph J. Galvin; Helen R. Galvin; Juanita Lamar; Stanley Fracker; Grace Fracker; Ira Cole; Louis Tofte; Lee Samuels; Andrew Orschel; Margaret Orschel; Clark T. Henderson; Maurice Naitzger; Gwen Nafter; Elizabeth Farthing; Fred R. Farthing; Kathryn Oliver; Edward L. Nertney; Virginia Robinson; Albert Anding y Albert Maury.

Salidos en avión para Panamá.—A bordo del avión «Southern Clipper» de la Pan American Airways System; que salió ayer para Panamá vía Cienfuegos Jaimaca, embarcaron los pasajeros siguientes: William Fleming; Frederick Shay; Walter Dellisser; Estelle Dellisser; John Johnson; Mary Goote y Emita Coudchaux.

Salidos para el Interior.—En el avión de la Compañía Nacional Cubana de Aviación, que salió ayer por la mañana para Santiago de Cuba y ciudades intermedias, embarcaron los siguientes pasajeros: M. Gamba, para Cienfuegos; Fred Stevens; Isidoro Quiroga para Camagüey; N. Esquiquel, R. Brer, para Preston.

GACETILLAS

LIRA: MAÑANA: GRAN HOMENAJE A CARLOS GARDEL

Hoy, por duelo Nacional no hay función, mañana, presenta la activa empresa de este cine de las familias un suntuoso programa, en homenaje al popular e infortunado Carlos Gardel, célebre tanguista argentino, exhibiendo dos de sus mejores películas con bellas canciones y exquisita música, secundado por la simpática Rosita Moreno, son éstas, «El Día que me Quieras» y «Tango Bar». La función es continua de 2 a 11 y 30 y se exhibirá también Revista y Variedad. Hasta las 6 y 30 mayores 10 centavos y después 15, niños a todas horas 5 centavos. Viernes, «Julieta Compra un Hijo» y «La Vida Comienza a los Cuarenta».

TOSCA: HOY, DUELO NACIONAL, NO HAY FUNCION

Para mañana jueves 28, esta empresa ofrece un selecto y ameno programa compuesto de dos magníficas producciones, estrenándose la regia producción de Kay Francis con George Brent «La vida es sabrosa» y a petición del público vuelve a la pantalla «La dama de las camelias», basada en la novela de Alejandro Dumas.

Para el viernes 29 y sábado 30, doble programa de estreno «Charlie Chang en París» y «La mujer del puerto» hablada en español.

CUBA Y ROJO: MAÑANA: «VIVIRE MI VIDA»

«Cuba» de Suárez y Corrales, teléfono M-9796, exhibe un suntuoso y magistral programa mañana jueves, con comedia y variedad, en tanda de 5 y noche 8:15: monumental super joya «Caravana» de Charles Boyer. Soberbia y exquisita producción «Asegure a su mujer» de Raul Roulien. Viernes: «Viviré mi vida» y «Duro y a la cabeza». Sábado: «Vivamos esta noche» y «Quiéreme siempre» de Grace Moore.

«Rojo» de Monte y A. Recio, teléfono M-4794, hoy no hay función por duelo nacional. Exhibe mañana, dos portentosas y bellas películas llenas de atractivos, en tanda de 5 y noche 8:15, con comedia y variedad. Colosal y regia super joya «Su primer beso» por Kay Francis. Magistral y muy valiosísima producción «Soy un ladrón» por Ricardo Cortez.

Viernes: «El pan nuestro de cada día» y «Madre querida».

Se crea el sellaje para todo cigarro importado, con objeto de evitar que siga vendiéndose el de contrabando

Se considerará como infractores a los que posean las cajetillas sin sellos. Las penalidades que se impondrán serán de $1 a $500. Hacienda quiere cortar el mal de raíz

Al dictarse el Decreto Ley número 230 de septiembre 17 de 1935, se establecieron condiciones específicas para la importación de cigarrillos, creando una forma de sellaje que tiende a evitar el fraude y concediendo a los Jueces Correccionales el conocimiento de las denuncias y sus castigos.

Ahora la Secretaría de Hacienda acaba de promulgar el Reglamento de dicho Decreto-Ley, para la mejor ejecución del mismo y el cual es el siguiente:

REGLAMENTO

CAPITULO I

De los sellos para la importación de Cigarrillos

Artículo 1.—A los efectos del artículo I del Decreto-Ley número 230 de fecha 17 de septiembre de 1935, podrán adquirir sellos de importación, para fijarlos en las cajetillas de cigarrillos importados, los comerciantes inscriptos como importadores de esos productos en el Registro General de Industriales de las Administraciones Fiscales de la República, cuya inscripción se solicitará en modelo oficial, duplicado por conducto de la Sección de Impuestos del Empréstito de 35 millones.

Artículo 2.—Los sellos para cigarrillos de importación se entregarán a las Administraciones de Aduanas, numerados correlativamente, impresos o litografiados en tinta color rosa, con el escudo de la República y con la inscripción siguiente: «República de Cuba. Importación. Serie A No. 10-A ¾ de centavo»; hasta 16 cigarrillos o «Serie A. No. B 1½ centavos»; hasta 32 cigarrillos.

Artículo 3.—Para la impresión, distribución, custodia y contabilidad de los sellos se llenarán los mismos requisitos que para las especies utilizables en cigarrillos de fabricación nacional con excepción de la numeración y entrega a la Tesorería General de la República que se hará por la Dirección General de Rentas e Impuestos.

Artículo 4.—Los importadores de cigarrillos podrán remitir a las fábricas los sellos adquiridos para que el producto venga sellado al territorio nacional, debiendo efectuarse la importación de los cigarrillos correspondientes a los sellos adquiridos dentro de un término de ciento veinte días a contar del siguiente a la entrega de los sellos.

Artículo 5.—El uso del sello en los envases o cajetillas será por numeración correlativa.

Artículo 6.—Las Administraciones de Aduanas exigirán a los importadores que adquieran sellos para remitirlos a las fábricas, la presentación de dos ejemplares de la factura consular, en la que ha de constar, además del número de cajetillas o envases importados, la serie y el número de todos los sellos adheridos a los envases o cajetilla importadas. Una de estas facturas se remitirá en el día, por la Administración de la Aduana respectiva, a la Sección de Impuestos del Empréstito de 35 Millones.

Artículo 7.—En las pólizas que se entreguen por las Aduanas a los importadores, se consignarán la serie y número de los sellos adheridos a las cajetillas o envases, que han de coincidir con los que vengan consignados en la factura consular.

Artículo 8.—Las solicitudes de sellos se formularán a las Administraciones de Aduanas, en facturas duplicadas, una de las cuales se remitirá en el día a la Sección de Impuestos del Empréstito de 35 Millones, haciendo constar la numeración de los sellos despachados.

Artículo 9.—Los importadores llevarán un Libro Oficial en el que se anotarán los sellos adquiridos con su numeración y serie; los remitidos a las fábricas y empleados en el sellaje en sus depósitos. Este libro tendrá sus operaciones al día.

Las especies fijadas a las cajetillas o envases recibidos de las fábricas, coincidirán exactamente con las que figuren anotadas en el Libro Oficial de manera que se vayan cancelando hasta liquidar cada partida de sellos adquiridos.

Artículo 10.—Dentro de los cinco primeros días de cada mes, los importadores rendirán un parte mensual, correspondiente al mes anterior, del movimiento de entrada y salida de envases conteniendo cigarrillos y de sellos adquiridos y empleados y saldo en existencia o remitido a las fábricas con su numeración y serie.

Artículo 11.—En la Sección de Impuestos se llevará la cuenta corriente a cada importador en un libro en que se harán constar los particulares siguientes: Nombre del importador. Domicilio. Número de inscripción. Cajetillas o envases importados con el número de cigarrillos que contienen. Sellos adquiridos con su serie, numeración y valor. Sellos empleados. Sellos remitidos a las fábricas con su numeración, serie y valor.

Artículo 12.—Las Aduanas remitirán mensualmente, dentro de los cinco primeros días, un parte de los cigarrillos importados, consignando el nombre del importador; Cantidad y clase de envases; Sellos adquiridos; Sellos empleados con el valor, número y serie.

Artículo 13.—De cualquier diferencia advertida entre los sellos entregados al importador y los que vengan fijados en las cajetillas o envases importados, se dará cuenta, en el día, a la Sección de Impuestos del Empréstito de 35 Millones para la investigación que corresponda.

Artículo 14.—En las Administraciones de Aduanas se llevará un Libro para anotación de los sellos que se entregan a los importadores y los cigarrillos que se reciban con estos sellos adheridos.

Artículo 15.—A los envases o cajetillas de cigarrillos que traigan los turistas hasta el límite autorizado, se les fijará con un gomígrafo lo siguiente: «EXENTO», Ley de 22 de Enero de 1932.

CAPITULO II

Infracciones

Artículo 16.—Se considerarán infractores de la Ley y este Reglamento a:

(A)—Los que posean o expendan cigarrillos importados sin los sellos del impuesto fijados directamente sobre la cajetilla o envase.

(B)—Los que posean o expendan cigarrillos de fabricación nacional con los sellos fijados sobre otra cubierta que no sea la cajetilla o envase que los contenga.

CAPITULO III

Penalidades

Artículo 17.—Las multas se impondrán por los Jueces Correccionales, a virtud de denuncia que formulen los funcionarios de la Secretaría de Hacienda o las personas autorizadas para ello.

Artículo 18.—Por cada unidad contributiva o sean 16 cigarrillos que contengan los envases o cajetillas que se ocupen, infringiendo el apartado (A) del artículo 16 de este Reglamento, se impondrá un peso de multa hasta un límite de quinientos pesos.

Artículo 19.—Igual multa que la establecida en el artículo anterior se impondrá a los infractores del apartado (B) del artículo 16 de este Reglamento.

Si no se abona la multa en el acto del juicio se impondrán días de arresto, a razón de un día por cada peso, sin que puedan exceder estos de 180 días.

Artículo 20.—Los cigarrillos ocupados caerán en pena de decomiso y serán puestos a la disposición de las Administraciones Fiscales respectivas que procederán a su remate.

DISPOSICIONES TRANSITORIAS

Primera:—Los envases conteniendo cigarrillos que se encuentren en el mercado en poder de los importadores, comerciantes detallistas o particulares, que tengan los sellos adheridos de manera distinta a lo que por este Decreto se dispone, se resellarán con los mismos sellos que tengan fijados, mediante la intervención de inspectores de la Sección de Impuestos del Empréstito de 35 Millones y previa autorización de dicha Sección.

Esta operación se autorizará solamente hasta el treinta y uno de diciembre de mil novecientos treinta y cinco, y transcurrido dicho término será considerado infractor el poseedor.

Segunda:—Mientras se impriman los sellos del nuevo modelo, se utilizarán los que están en uso actualmente para las cajetillas hasta 16 cigarrillos.

DISPOSICION FINAL

Unica:—El Secretario de Hacienda queda encargado del cumplimiento del presente Decreto, que comenzará a regir a portir de su publicación en la Gaceta Oficial de la República.

Dado en el Palacio de la Presidencia, en la Habana.

CARLOS MENDIETA, Presidente.

RICARDO PONCE, Secretario de Hacienda.

CRONICA CATOLICA

BELLA FIESTA PATRONAL A S. LEONARDO DE PORTO MAURICIO EN S. FRANCISCO

Con grandiosa solemnidad, celebró la Archicofradía del Vía Crucis Perpetuo, canónicamente eregida en la iglesia de San Francisco de la Habana, la función anual a su Patrono San Leonardo de Porto Mauricio, celebérrimo misionero franciscano del siglo XVIII, el cual se distinguió sobremanera en la propagación del vía crucis, o sea el camino de la Cruz, alcanzando principalmente por esta devoción innumerables conversiones y la reforma de las costumbres. Su apostólico celo como misionero le valió él que Nuestra Santa Madre la Iglesia le declararar Patrono Universal de las Misiones Parroquiales.

Fué hombre de gran ciencia y predicador eminente.

En una de las más preclaras glorias de la Orden Menor Franciscana.

A las siete y media de la mañana se reunieron los cogrades del vía crucis Perpetuo, en el templo de San Francisco, presididos por sus Presidentes generales, la piadosa señora Amelia Currás de Bueno y el fervoroso y activo católico señor Juan J.J de Mutiozábal.

La archicofradía del Vía Crucis Perpetuo se compone de fieles de ambos sexos siendo muy numeroso el concurso de hombres, que militan en ssu filas.

Como su nombre lo indica, sus asociados, deben practicar en particular cada uno de por sí, el Vía Crucis el día que para ello tienen señalado. En común lo llevan a cabo el domingo cuarto de cada uno de los meses del año.

Solemnemente lo celebran en este día de su celestial Patrono, San Leonardo de Porto Mauricio.

Y el domingo de Pasión con predicación en cada una de las Catorce torce estaciones.

Esta devoción se instituyó de manera regular y permanente al caer los Santos Lugares en poder de los mahometanos y quedar suspendidas las peregrinaciones. Reanudadas éstas continuó este camino de la Cruz, visto los abundantes frutos espirituales que se alcanzaban.

A la hora expresada, celebró la misa de comunión general, el celoso director del Vía Crucis Perpetuo R. P. Fray Benigno de Iturriaga O. F. M.

Resultó un acto muy conmovedor, tomando parte en el mismo, numerosos fieles de ambos sexos y un grupo de niños y niñas del Catecismo de San Francico.

El coro de la iglesia acompañado al órgano por el Hermano Fray Angel Arguinchono, O. F. M. amenizó la misa y Sagrada comunión.

A las nueve de la mañana y con un concurso extraordinario de fieles tuvo lugar la misa solemne de Ministros, oficiando de Preste, el R. P. Fray Pablo de Lete Guardián de los Padres Franciscanos de la Habana, asistido de los Padres Santos y Biain, O. F. M.

Lucía el templo un bello adorno confeccionado por el Hermano Fray Leonardo León, Sacristán del templo en honor de su celestial Patrono.

Pronunció el sermón panegírico del Santo, el director de la Archicofradía R. P. F Benigno Iturriaga sobresaliente orador seráfico, de ardiente y arrebatadora elocuencia, caracterizándose por su profunda doctrina y claridad en la exposición, haciéndola comprensible a toda clase de oyentes

Explica la señal de la Cruz, como divisa del Cristiano, el origen del Vía Crucis, o camino de la cruz, siendo Nuestro Señor Jesúcristo el primero que lo recorrió siguiéndole su Santísima Madre, los Apóstoles y primeros cristianos; las peregrinaciones a Jerusalén, a raíz de haber sido descubierta la Cruz de Nuestro divino Redentor, la invasión de los mahometanos, que se apoderan de los Santos Lugares, su rescate por los cruzados la pérdida nuevamente de los mismos y como consecuencia el abandono en el amor a la Pasión de Nuestro Señor Jesucristo y su restauración por San Francisco de Asís y su Orden, distinguiéndose San Leonardo de Porto Mouricio, que erigió hasta mil Vía Crucis, uno de ellos en el Anfiteatro Romano, la conversión de los pueblos por la predicación y práctica del Vía Crucis.

Demuestra la importancia del mismo por las mismas palabras de Jesucristo, los Santos Padres y doctores de la iglesia, por cuanto no hay otro camino para llegar al cielo que el de la Cruz

Hace una detallada explicación de las gracias e Indulgencias del Vía Crucis en general, y de la Archicofradía del Vía Crucis Perpetuo, en particular, instruye a los fieles en el modo de practicarlo con fruto, así mismo como pueden los enfermos e impedidos lucrar sus gracias y exhorta a meditar la Pasión del Señor para alcanzar por su mediación la eterna salvación.

El coro seráfico reforzado por valiosas voces seglares del Centro Vasco acompañados de orquesta, bajo la dirección del R.P. Iturriaga, q. es a la vez que gran orador, eminente artista en el arte musical, interpretaron de manera brillante la misa a tres voces de solamente hombres, de Perosi.

Al Ofertorio O Salutaris de Capocci y el Ave María de Victoria.

Se distribuyeron unos recordatorios muy originales y muy artísticos, por todos muy celebrados.

En todos los detalles de esta función, se vió la mano artística del Padre Iturriaga, O. F. M., al cual felicitamos.

Después de la misa se verificó la grandiosa procesión de San Leonardo por las naves del templo, dándole escolta de honor numerosos Caballeros y Jóvenes del Vía Crucis Perpetuo, presididos por el gran Caballero cristiano, señor Juan J. Mutiozábal.

ACTOS CATOLICOS QUE SE ANUNCIAN PARA MAÑANA EN LAS DIVERSAS IGLESIAS

EN LA IGLESIA DE LA MERCED

A las ocho de la mañana, misa cantada y sermón en honor de la Beata Catalina Labouré.

A las cinco de la tarde, los solemnes ejercicios de los quince jueves con plática y procesión del Santísimo Sacramento.

EN SAN NICOLAS DE BARI.

Los jueves del Circular con los siguientes actos religiosos: A las ocho de la mañana la misa del Sacramento. A continuación la exposición del Santísimo Sacramento. A las cinco de la tarde, Hora Santa, sermón por Monseor Juan J. Lobato, bendición y reserva.

EN MARIA AUXILIADORA.

Los Jueves Perpetuos Eucarísticos. A las siete y a las 8 de la mañana misa y comunión por los Coros Eucarísticos.

A las cinco de la tarde Hora Santa procesión, bendición y reserva.

EN LA IGLESIA DEL CARMEN

Los quince jueves eucarísticos con el siguiente programa: A las siete y media de la mañana, misa de Comunión general. A las cinco y media de la tarde, exposición, estación, Santo Rosario, ejercicio, sermón, bendición y reserva.

EN LA IGLESIA DE JESUS DEL MONTE

Los quince jueves eucarísticos con el siguiente programa: A las nueve de la mañana misa exposición, ejercicio, bendición y reserva. A las tres de la tarde exposición del Santísimo Sacramento. A las cinco de la tarde, estación, rosario, ejercicio, sermón por el Párroco José Rodríguez Pérez, bendición y reserva.

EN LAS REPARADORAS

Adoración Reparadora por la Asociación Eucarística Popular en la capilla de las Reparadoras, de siete y media de tarde a diez y media de la noche.

Se ruega la asistencia a los asociados y se invita a los fieles.

EN LA IGLESIA DE BAUTA.

Solemnes cultos a San Judás Tadeo en la Parroquia de Bauta, sita en Hoyo Colorado.

Por la mañana a las diez y media.

Por la tarde a las cinco.

Invita a sus devotos el Párroco, R. P. José María Fernández Gayol.

EN LA IGLESIA DE CRISTO

Solemne septenario en honor de San Nicolás de Tolentino en sufragio de las benditas almas del Purgatorio.

Por la mañana a las ocho, Por la tarde a las cinco y media.

Los Padres Agustinos de la iglesia del Santo Cristo, invitan a los fieles a orar por el eterno descanso de los fieles difuntos.

EN LOS DEMAS TEMPLOS

Santo Rosario, lectura espiritual y visita a Jesús Sacramentado.

HORA SANTA EN LA PARROQUIA DEL CANO

A las siete y cuarto de la noche en la parroquia del Cano, Hora Santa con sermón por el Párroco Monseñor Manuel Rodríguez Rosas el cual se complace en invitar a sus feligreses.

ORDEN DE CABALLEROS DE COLON, CONSEJO SAN AGUSTIN NUMERO 1390

Por este medio se avisa a los miembros de la Orden, que el próximo viernes 29 a las nueve de la noche y en la Cámara del Consejo, se celebrarán en sesión extraordinaria, los funerales de los Hermanos difuntos Antonio J. Ferret, Aniceto Mendizábal, Amadeo Varela y Francisco Serrano.

Para dicho acto se ruega la más puntual asistencia.

Dr. Vicente Fernández de la Vega, Secretario de Actas.

M.E.C.D. 2016

MBARGOS A CONTRIBUYENTES S LA DIVISA

Anuncia la Prensa, que por disposición del señor Alcalde de la ciudad doctor Belt, serán perseguidos los propietarios de fincas urbanas que no satisfagan lo que adeudan por impuesto territorial correspondiente al año 1934-35 y lo que va del currido de 1935-36; y en cuanto a los servicios de agua, por el año natural de 1934 y los trimestres vencidos de 1935.

En junto representan seis trimestres de Territorial y siete por servicios de agua. Total, trece trimestres, para ser pagados en un mes, que empezó el 17 del presente y terminará por consiguiente el día 16 del próximo Diciembre.

¿Puede ser esto posible?

Bien sabe el señor Alcalde que sin embargo lo exige, y aún ruega que los contribuyentes que no aprovechen esos «beneficios», se entenderán con los agentes del Fisco, los cuales tendrán instrucciones precisas de actuar enérgicamente contra aquéllos, embargándoseles muebles, y, cuando no haya alquileres, el inmueble, que después será rematado en pública subasta.

En cuanto al servicio de agua, se anuncia, además, que se pondrá en práctica el sistema anunciado por dicho señor Alcalde de cortar el suministro de líquido tan necesario; mostrando todas las consecuencias necesarias que con tal medida se produzcan.

Se hace difícil pensar que pueda ser posible la realización de este propósito.

Sólo viéndolo en la Prensa, no desmentido por el señor Alcalde, podríamos darle crédito.

Si fuese efectivamente cierto, desde este instante afirmamos que no pagará al uno por ciento del adeudo de esos atrasos, lo que el Ayuntamiento recaudará en los veinte días que faltan para el día 16 de Diciembre.

Por consiguiente, ya pueden dar por seguro los contribuyentes que recibirán la visita de los agentes de premio, y que tendrán que sufrir los embargos, los requerimientos y las subastas con que se les amenaza.

A no ser que el señor Alcalde se dé cuenta oportunamente de la injusticia de esos procedimientos, y los rectifique, atemperándolos a normas más humanas y discretas; concediendo tantos plazos como trimestres se adeudan, de treinta días cada uno, como solicitamos nosotros hace pocos días, y como concedió recientemente el Consejo de Secretarios en el caso de los impuestos del 2% sobre créditos hipotecarios.

Así debe hacerse, si se procede con espíritu de equidad, al aplicarse esta Ley, que por su carácter de amnistía, debe servir para favorecer al contribuyente, y no para atropellarlo, restringiendo sus efectos beneficiosos y haciéndola difícil, si no imposible de aceptar.

Cuando se trata de aliviar a los contribuyentes—entendemos que ese ha sido el propósito del Decreto Ley número 120—no se hace a medias, ni se imponen condiciones absurdas, que dejan a los deudores en iguales o peores condiciones que aquellas en que se encontraban.

El señor Alcalde, por su parte, ha debido advertir al Consejo de Secretarios, que en un plazo corto como el señalado, no producirá los buenos efectos que se persiguen. Y tampoco ha debido disponerse a ejecutarlo en tan onerosas condiciones, pues es mala práctica administrativa tratar con dureza, casi con desconsideración, a los que contribuyen con sus dineros al sostenimiento de las cargas públicas.

Y lo peor de todo esto es que, con esas medidas drásticas, tras de ocasionar daños incalculables a los propietarios, y su enojo, porque ven en los agentes del Fisco sus más crueles enemigos, ningún resultado beneficioso alcanzará la Administración; pues no recaudará, pese a sus actividades «perseguidoras», lo que fácilmente obtendría con procedimientos más comprensivos y calculadores.

Una consideración fundamental ha debido tenerse en cuenta para esta determinación, y es la siguiente:

Si grande es el perjuicio que recibe el propietario a quien se embargan los alquileres de su casa, le será más o menos soportable si la tiene libre de obligaciones hipotecarias; pero mucho mayores serán esas dificultades, y hasta puede ocasionar la pérdida del inmueble, al que tiene su finca hipotecada, porque con tales embargos, se impide al propietario cumplir las obligaciones que tiene contraídas con su acreedor, y éste a su vez, puede aprovechar, y de seguro aprovechará, esa oportunidad para establecer un juicio sumario hipotecario, con el funesto resultado que ya todos conocemos.

Todavía tenemos esperanza de que se rectificará. Si nos equivocamos, queda a los propietarios afectados el recurso de dirigirse al señor Alcalde, en respetuosa instancia, con el mayor número de firmas, solicitando la modificación de esa medida; firmas a las cuales deberán sumarse, porque a ellos también les incumbe, las de los representativos de la Industria y el Comercio.

Hay que agotar todos los medios, antes de resignarse a sufrir las terribles consecuencias de esos mal aconsejados métodos de cobranza.

ASOCIACION NACIONAL DE PROPIETARIOS

Habana, Noviembre 25 de 1935.

¿Quiere curarse la caspa radicalmente? ¡DANDERINA!

Antes de que se agrave su RESFRIADO

deténgalo con Mistol

Para los Resfriados

Ahora Se Usan Las Gotas PENETRO

- - porque al penetrar atajan el mal antes que degenere en catarro y bronquitis. Las Gotas PENETRO descongestionan, alivian, normalizan las vías respiratorias. Es el remedio moderno más agradable, eficaz y económico. Pueden usarlo con toda confianza niños y adultos. Tenga un frasco a mano.

Las Gotas PENETRO *son preparadas y garantizadas por los fabricantes del famoso Bálsamo* PENETRO.

LUMBAGO

Hay alivio eficaz para los acerbos dolores que hace sufrir el lumbago. Y es un remedio económico que se usa en la actualidad en más de trece millones de hogares en el mundo. Es el Linimento de Sloan.

Aplíquese Sloan sin frotar sobre la región dolorida. Sloan penetra, produce una corriente de calor que acelera la circulación sanguínea, descongestiona y por lo tanto elimina el dolor. En un momento cesa su sufrimiento y su preocupación. El Sloan no sólo calma los dolores del lumbago sino también los del reumatismo, ciática y toda clase de dolores musculares. Y, además, actúa casi instantáneamente.

El Sloan penetra sin necesidad de frotarse. No se malgasta en masajes, dura mucho y es el más económico.

LINIMENTO de SLOAN

MATA DOLORES

Defunciones ocurridas ayer en la Habana

Delia Montalvo Saldiñas, mestiza, de 19 años, en Sitios 15, de bronquitis crónica.

Filomeno Mier Vicente, blanco, de dos días de nacido, en Gloria 121, de debilidad congénita.

Antonio L. Díaz, blanco, de dos meses, en Zola 12, de debilidad congénita.

José Soler, mestizo, de 52 años, en Luyanó 68, de hemorragia cerebral.

Agustín Sabierus, blanco, de 84 años, en San Rafael 164, de arterio esclerosis.

José Mayol Rivas, blanco, de 78 años, en 10 de Octubre 331, de Mal de Bright.

Emilio Guardada, blanco, de 14 años, en el Hospital «Las Animas», de tétanos.

Amparo Díaz García, balnca, de 23 años, en el Hospital «Calixto García», de pelviperitonitis puerperal.

Abelardo Moreno, blanco, de 66 años, en el Hospital «Calixto García», de nefritis crónica.

Gudelia Díaz, blanca, de 25 años, en el Hospital «Freyre de Andrade», de homicidio por instrumento pérforo cortante.

Cándida Sierra, mestiza, de 18 años en San Benigno 37, de bronquitis crónica.

José Gil Moreno, blanco, de 73 años, en el Hospital «Calixto García», de angina de pecho.

Irene Montalvo, negra, de 10 años, en Bruzón número 14, de enfermedad mitral.

Magdalena Velasco, blanca, de 72 años, en calle B número 177, de carcinoma del útero.

Manuel Salcedo Pérez, blanco, de 35 años, en Santo Tomás número 57, de bronconeumonía.

Caridad Pérez, blanca, de 76 años, en Rayo número 74, de neoplasia hepática.

Mercedes Carballos, blanca, de 53 años, en 10 de Octubre 459, de cáncer del pulmón.

Josefa Fresneda, mestiza, de 20 años, en San Nicolás 152, de tuberculosis pumonar.

Mario Eng, amarillo, de 35 años, en la Quinta «Kay Kong», de septisemia.

Palmira Ehninger Acosta, blanca, de 65 años, en Churruca número 34, de reblandecimiento cerebral.

Aurelio Vázquez Cantero, negro, de 15 años, en el Hospital Municipal «Freyre de Andrade», de enfermedad orgánica del corazón.

José Díaz Rodríguez, blanco, de 78 años, en Velázquez 50, de gastro enteritis.

Angela Ramírez Ibáñez, negra, de 21 años, en 10 de Octubre 88, de gastro colitis.

Sixta Martínez, negra, de 15 años, en Santa Catalina 56, de tuberculosis pulmonar.

María Echenique, blanca, de 11 años, en el Sanatorio «La Esperanza», de tuberculosis pulmonar.

Juan Ruiz Pérez, blanco, de 41 años, en Luz número 14, de sífilis visceral.

Gregoria Velázquez, mestiza, de 41 años, en el Hospital «Las Animas», de meningitis purulenta.

Hipólita Pino, mestiza, de 58 años, en el Asilo Nacional de Ancianos, de tumor del hígado.

María Camejo, blanca, de 89 años, en Santa Ireneo, de bronconeumonía.

John Franck, blanco, de 65 años, en el vapor «Glade», de sumersión accidental.

Fernando Rivero, blanco, de 55 años, en el Instituto del Cáncer, de cáncer de la vejiga.

Carmen Castillo, blanca, de 4 años, en el Hospital Infantil, de entero colitis.

José Hermenegildo Val, mestizo, de 48 años, en Carmen 50, de bronconeumonía.

William Economides, blanco, de 25 años, en Cerro 659, de intoxicación mercurial.

Leonor Fernández Fernández, de raza blanca, de 55 años, en Cerro 659, de hemorragia cerebral.

Leonor Ibarre, blanca, de 82 años, en Prado número 71, de insuficiencia cardíaca.

Georgina Nilda Herrera, mestiza, de 35 años, en Concejal Arango 36, de bronconeumonía.

Leandro Gómez, negro, de 52 años, en Ayestarán 34, de bronconeumonía.

LA NOTICIA SENSACIONAL DEL DIA!....

Llame al Tel. M-1415 para comunicársela.

Busto desarrollado y reconstituido con las saludables y reconstituyentes:

PILDORAS ORIENTALES

Solicite gratis hoy el folleto descriptivo, se lo enviamos bajo sobre sin membrete. Diríjase a P. ORIENTALES. Apartado 1244.—Habana.

DA RESULTADOS POSITIVOS

Puede asegurarse que no existe nada igual y que dé resultados positivos cómo la fórmula en tabletas a base de fosfogliceratos compuestos de HIERRO, SODIO, MAGNESIO, CALCIO, ESTRICNINA y FOSFORO llamada GLYCEROFOSFACINA, para alimentar el cerebro reponiendo las pérdidas constantes; robustecer los músculos; curar la neurastenia y la nerviosidad.

GLYCEROFOSFACINA es lo que Ud. necesita, que además de un reconstituyente es un medicamento fácil de asimilar.

De venta en farmacias y droguerías. Si no lo encuentra envíe $1.00 en giro postal a Laboratorio MAGNESURICO, San Lázaro 294 bajos Habana.

Lea ¡ALERTA! al mediodía. Y el AVANCE por la tarde

NO TOME "cualquier" purgante

Los muy fuertes pueden dañar: los muy suaves, no limpian bien.

La limpieza intestinal es por cierto esencial para la salud y el bienestar. Pero ¿sabe usted que muchos purgantes irritan los intestinos y a veces—con el abuso—hasta pueden originar serias lesiones? Por otro lado, laxantes débiles si bien pueden no irritar, tampoco limpian como es debido.

La elección de un purgante ha sido un verdadero problema hasta que el Dr. Benjamín Brandreth, afamado médico inglés, consiguió combinar científicamente seis hierbas de seis diferentes países en una fórmula perfecta; un laxante y purgante que limpia eficazmente sin irritar—y que, además, tiene la ventaja de no afectar la digestión.

Las Píldoras de Brandreth son por esto un remedio de toda confianza: tanto que, si fuera necesario, pueden tomarse cada día—y no envician ni irritan el intestino. Son píldoras puramente vegetales—inofensivas—de efecto lento, pero seguro y completo.

Tome usted las Píldoras de Brandreth y observe su maravillosa acción. Se dará usted cuenta de porqué las Píldoras de Brandreth son el remedio favorito en 70 países del mundo. Pídalas en las buenas farmacias.

CRONICA HABANERA

(Continuación de la Pág. SIETE)

PETRA FERNANDEZ

Los distinguidos esposos Mr. y Mrs. Clarence Leroy Marine nos anuncian el matrimonio de su «protegé», la bellísima señorita Petra Fernández, celebrado con el señor William Couty, de París, en los últimos días del pasado mes de Octubre.

Debido al reciente fallecimiento del padre del señor Couty, la boda fué celebrada en la mayor intimidad en el domicilio de la señora viuda de Couty.

La actual señora Couty residió durante sus años de permanencia en Cuba, en el hogar de los esposos Marine. Cursó sus primeros estudios en conventos religiosos en España, graduándose posteriormente en la Habana en el Colegio Buenavista, curso de 1931 y en curso especial de «Post Graduate», en Inglés, en 1934.

El esposo, señor Couty, es graduado de Candler College, Habana, habiendo cursado además estudios en los Estados Unidos, regresando más tarde a París, donde terminó los universitarios; asumiendo, a la muerte de su padre, la dirección de los negocios establecidos por éste en Poitiers y París. También cuenta en esta capital con amigos y familiares, entre los que figura la simpática señora del señor Juan Ulloa.

Después de la boda, los esposos Couty partieron, en viaje de luna de miel, a visitar varios lugares de Europa y a su regreso residirán en París, en París.

Para ambos deseamos toda clase de felicidades.

BODA. — En el pueblo de Encrucijada han contraído matrimonio recientemente la encantadora señorita Vicenta Barrenechea y Bernia y el señor Alvaro Tobio y Sarriomandia. Ofició en la ceremonia el Rvdo. Padre Joaquín Murguzur, siendo padrinos la señora Josefa Bernia viuda de Barrenechea y el señor Angel Zubero Azcaray.

EN LA PARROQUIA DE MARIANAO. — El sábado próximo, a las nueve y media de la noche, tendrá efecto en la Iglesia Parroquial de Marianao una lucida boda. Boda de la señorita Josefina de Cobos Baena, muy gentil y graciosa, con el señor Andrés Amoedo y Arrondo.

Agradecido a la invitación que para este acto he recibido.

EN LA IGLESIA DE MONSERRATE.—El día 8 de diciembre, a las nueve de la noche, se celebrará una simpática ceremonia nupcial en la iglesia de Monserrate, en la que serán contrayentes la graciosa señorita Lolina Febles González y el simpático joven Fidencio Sánchez Escoto.

En tan solemne acto el R. Padre Monseñor Alberto Méndez, Dean de la Catedral, oficiará con carácter de obispo.

Serán padrinos la señora Nenita Escoto de Sánchez, y el doctor Federico Escoto de la Cabada, madre y abuelo, respectivamente, del novio.

Testigos por ella serán los doctores Emilio Viera, Filomeno Rodríguez, Celestino Forns y Francisco Llaca Argudín, y los señores Amaro Alvarez y Domingo Febles.

Y por él, los doctores Pedro Castillo, Ricardo Núñez Portuondo, José Pérez Cubillas y Joaquín Baralt Medina, y los señores Rigoberto Areces y Juan Alvarez Pujals.

La boda notarial será en la misma iglesia, a continuación de la religiosa, ante la doctora Rosa María Menéndez Herrero.

Actuarán de testigos por ella, los doctores Emiliano Estrada Beaton y Federico Cagigal y los señores Manuel Alvarez, Alfredo Vidal, Nicanor Alonso y Raul Anaya.

Por él lo harán, a su vez, los doctores Diego Vicente Tejera, Florencio Calderón y los señores Ambrosio Lamadrid, Salvador Soriano, Juan Luis Bonich y Juan Torroella.

Habrá una parte musical interesantísima.

Se ofrecerá una gran composición original de la notable pianista y compositora Flora Mora de Giró, que se estrenó la noche de sus bodas.

Será cantada por el Conjunto Coral Cubano que dirige el maestro Valles, tomando parte también la celebrada canta María Fantoli.

ORIENTAL PARK.—Mañana jueves será día de carreras en Oriental Park.

La empresa combina para ese día un excelente programa de ocho justas a cual más interesante, lo que hará que se den cita allí los innumerables fanáticos.

En la terraza del Jockey Club se reunirán igualmente, las más conocidas familias de la sociedad habanera.

Allí se organizan animados «parties» transcurirendo la tarde en un ambiente de distinción y elegancia.

La orquesta del «Jockey» que dirige el conocido maestro Luis Fabré, ameniza los intermedios, desde el gran salón.

CUMPLEAÑOS

Teresita Echarte y Romero, la hija menor del conocido ingeniero Jorge Luis Echarte, Secretario de Obras Públicas y de su interesante esposa Minina Romero, celebra en la fecha del lunes su cumpleaños

Con tal motivo, la encantadora Teresita recibió innumerables felicitaciones de sus amiguitas.

Si le duelen los músculos y las articulaciones, friccíonese con MUSTEROLE

WILL NOT BLISTER

la oferta de hoy!

Vestiditos de lana, a cuadros escoceses, en diferentes modelos. Tallas de 7 a 12 años.

a $1.75 sólo hoy!

mañana costaran ya 2.25

Apresúrese a escoger algunos modelos para sus niñas!

fin de siglo

san rafael y águila tfns: m-5991-92

ANTONIO GARZON CAMACHO. Con gusto consignamos la mejoría experimentada por el estimado joven Antonio Garzón Camacho, quien fué sometido a la operación de apendicitis en días pasados.

Operación que estuvo a cargo del doctor Eugenio Torroella, el notable cirujano, que se anota otro magnífico triunfo.

Le deseamos al paciente un pronto restablecimiento.

OPERADA.—En la magnífica clínica del Centro Médico Quirúrgico, ha sido operada de apendicitis la señorita Eloisa Biada Jiménez.

Practicó esta operación, con su habitual maestría, el joven y reputado cirujano doctor Julio Sanguily, secundado eficazmente por el doctor Diez Burgos.

GLEE GARDEN.—El sábado próximo estará de fiesta el Glee Garden, la simpática sociedad del Reparto Buen Retiro.

Consistirá en un té bailable que dará comienzo a las cinco de la tarde, prolongándose hasta las nueve con el concurso de la magnífica orquesta de los hermanos Palau.

Para esta fiesta, que promete quedar lucidísima como todas las del Glee Garden, reina gran animación entre los allí asiduos.

LIQUIDACION DE CORTINAS DE ENCAJE

"LA ZARZUELA"

Cortinas de Encaje finísimos a $2.25 una, quedan muy pocas, su precio anterior, $7.00. Estos precios son de propaganda, esta semana $2.25 una, procure verlas.

NEPTUNO Y CAMPANARIO

Ungüento Cadum para las Erupciones

Es sorprendente el ver con que prontitud el Ungüento Cadum quita y cicatriza las erupciones de la piel. No importan cuáles sean los remedios que haya usado sin obtener beneficio, no tiene por qué desanimarse pues el Ungüento Cadum es distinto a todos los demás remedios. Hace cesar la picazón instantáneamente y empieza a cicatrizar con la primera aplicación. Las enfermedades más obstinadas de la piel, como los granos, úlceras, erupciones, lastimaduras, eczema, urticaria, cortaduras, quemaduras, almorranas de picazón, etc., se alivian prontamente con el Ungüento Cadum.

CUMPLEAÑOS. — Cuchi Hernández Nevares, la graciosa hijita del capitán Belisario Hernández y su gentil esposa, la señora Herminia Nevares, cumple mañana, jueves, siete años.

Con tal motivo obsequiará a sus numerosas amiguitas con una piñata y un entretenido show, a las cuatro de la tarde, en su residencia de la Calle 12 entre 10 y 11, en el Reparto Ampliación de Almendares.

Luis DE POSADA.

SENTIDO FALLECIMIENTO

A edad avanzada y rodeada del cariño de queridos familiares ha fallecido en esta ciudad la distinguida señora Leonor Ibarra y Navarro, madre amantísima de nuestro activo corresponsal en Camagüey señor Ernesto R. Hernández.

El sepelio de tan virtuosa dama se efectuará hoy a las 9 a. m. partiendo el cortejo fúnebre de Prado número 71 hacia la necrópolis de Colón.

Descanse en paz el alma bondadosa de la señora Leonor Ibarra Navarro, y reciban sus familiares en general nuestro más sentido pésame especialmente nuestro querido compañero Ernesto R. Hernández.

Se ha ofrecido un homenaje escolar al Padre Félix Varela

La fiesta resultó lucida y constituyó un éxito para la comisión que la llevó a cabo

En la noche del domingo se celebró en el Centro Recreativo del Cajmito de Guayabal, una velada escolar en conmemoración del natalicio del Padre Félix Varela, que ocurrió el 20 de noviembre del año 1788. La Escuela Pública Número 21 que dirige la señora Felisa Villegas de Menéndez adoptó el nombre de aquel preclaro sacerdote y excelente educador y patriota cubano y quiso honrar su memoria en este aniversario de su natalicio.

Fué una bella fiesta en que cooperaron las alumnas de la nueva escuela con brillantez, presentando comedias como la designada «Cartas son cartas» en que se distinguieron los niños Rina Castro y Panchito Huerta; la bella poesía de Rubén Darío «Motivos del lobo» que recitó muy bien la niña Caridad Valdés y y la titulada «La educación es la fuerza de la mujer» interpretada por la niña María de Jesús Loyola.

Al acto dieron esmalte varios números de la Estudiantina «Cuba» que dirige el profesor G. Godino, constituida por un grupo numeroso de señoritas que deleitaron con sus mandolinas y sus canciones a la concurrencia. La labor del excelente grupo musical del señor Godino fue con justicia muy celebrada.

El Padre Gallol unió su palabra al homenaje que se rendía al preclaro sacerdote cubano y habló de sus virtudes y de su patriotismo. Los señores Dr. Amado J. Fernández y el Inspector Escolar del Distrito de Marianao, señor Carlos Valdés Miranda, expusieron las dotes del ejemplar maestro y ciudadano y excitaron al magisterio para continuar por la senda de progresos y consagración a Cuba de que dió prueba el ilustre patriota reverenciado.

Prepara el Círculo de Bellas Artes 4 actos importantes

El primero será el jueves: un gran concierto, luego, un recital del Dr. Luis Mora

Los próximos actos que el Círculo de Bellas Artes ofrecerá a sus socios y familiares, son los siguientes:

Jueves 28 de Noviembre.—A las cinco y media de la tarde: Concierto por la Orquesta de Cámara del Círculo. Estreno en Cuba de la notable obra de C. Sains-Saens «El Carnaval de los animales». Cortesía de la Orquesta Filarmónica de la Habana.

Sábado 30.—A las ocho y media de la noche. Recital del pianista señor Luis Mora.

Sábado 7 de Diciembre.—A las 8 y media de la noche. «Una mirada teosófica hacia Antonio Maceo». Conferencia por el doctor Federico S. Revilla.

Domingo 8 de diciembre.—A las ocho y media de la noche.—El Cuadro Escénico del Círculo, presentará el idilio dramático en un acto de Apeles Mestres, «La señorita»; la comedia en un acto de José Antonio Ramos «La leyenda de las estrellas» y la comedia en un acto de Louis Forest «Un día de lluvia». Intermedio musical a cargo de la Orquesta de Cámara del Círculo.

Los jornaleros de O. P. piden labor para 15 días más

De ese modo, según alegan, la Nochebuena lo será para ellos también. Un ruego al Secretario

Una comisión de obreros presidida por Bartolo Gómez y José Grana, en nombre de sus compañeros hicieron ayer entrega al señor Secretario de un escrito en el que exponen al señor Echarte, el ruego de que acercándose la festividad de las Pascuas, y encontrándose en situación muy precaria, debido a la organización alterna del trabajo; y conociendo lo justo y bondadoso de su proceder, acuden a él, para pedirle que por lo menos; la quincena que comprende del primero al 15 de diciembre, ambos inclusive; les sea concedido el trabajo fijo; o sea que puedan trabajar los quince días completos, para lograr por ese medio llevar a sus hogares el próximo día 24 algo con que alegrar sus hogares; donde moran sus hijos carentes de todo bienestar.

Al propio tiempo le significan su gratitud, por la puntualidad y rapidez con que les pagan sus haberes, desde que él ocupa la Secretaría de Obras Públicas.

La comisión espera que el señor Secretario habrá de complacerles.

PALACIO

EL SECRETARIO DE COMUNICACIONES.—El doctor Francisco Gómez Secretario de Comunicaciones, informó a los repórters que desde su regreso a la Habana está laborando sin descanso en la solución de los múltiples problemas presentados por las empresas ferroviarias.

A ese objeto se ha reunido hasta horas avanzadas de la noche con la Comisión de Ferrocarriles.

EL DR. DESVERNINE. —Se entrevistó ayer con el señor Presidente el doctor Polo Desvernine, Presidente del Consejo de Estado.

No quiso revelar a los periodistas el objeto de su conferencia.

EL SECRETARIO DE OBRAS PUBLICAS.—El ingeniero señor Jorge Luis Echarte, Secretario de Obras Públicas, mostró ayer al Presidente—lo que hizo luego a los repórtres—el estado de gastos hechos con cargo al crédito de seis mil quinientos pesos que votó el Gobierno para la inauguración del Monumento a Máximo Gómez.

EL ALCALDE DE LA HABANA.—Absteniéndose de hacer comentarios a la situación política actual el doctor Guillermo Belt, alcalde de la Habana sólo se limitó a decir a los periodistas que era portador de una carta del Partido Comunista de Cuba para el Presidente Mendieta, ignorando su contenido.

M.E.C.D. 2016

HAN SIDO FIRMADAS DOS TRANSFERENCIAS DE CREDITOS PARA ATENDER A LAS NECESIDADES DE SAN LAZARO

ABSUELTO R. MORALES, PARA EL QUE SE PEDIA PENA CAPITAL POR EL ASESINATO DE QUESADA

También fueron absueltos un comerciante y un colono del Central «España». Condenados varios extranjeros por comunismo. Están señalados dos juicios importantes

Dictó providenc,a en la tarde de ayer, la Sala Cuarta de lo Criminal de la Audiencia, por la que dispone la libertad de Roberto Morales, al que se acusó de la muerte de su primo Hipólito usada y para quien el Fiscal interesó la pena de diez y siete años, cuatro meses y un día de reclusión, por homicidio con una agravante, y el acusador, la de muerte, por asesinato cualificado, con agravantes. Dicha providencia reza así: «dados los términos de la sentencia acordada, póngase inmediatamente en libertad al procesado»; y esos términos son los de que ha sido absuelto libremente de dichos delitos. No se pudieron comprobar las acusaciones que se le hicieron y por lo tanto, ha procedido su absolución, conforme a lo que interesara su defensor, doctor Rafael Pavón, que ha obtenido un buen éxito jurídico. Morales fué puesto en libertad en horas de la tarde, saliendo del Castillo del Príncipe, donde guardaba prisión preventiva, en compañía de su citado defensor.

ABSUELTO UN COMERCIANTE Y COLONO DEL CENTRAL «ESPAÑA».— En el juicio de la causa contra José Gilberto Silvestre Esponda, alqu epedía el Fiscal un año y un día de prisión correccional, como autor del homicidio por imprudencia del comerciante de Madruga Santiago Alvarez, el 26 de Marzo último, el Fiscal, doctor Francisco Ponte Domínguez, vitso el resultado de las pruebas que aportó a la Sala el defensor, doctor José Salgado, retiró la acusación, acordando el tribunal fallo absolutorio, por haberse demostrado la no responsabilidad del encausado.

En este asunto estaba señalado como tercero civilmente responsable el comerciant y colono del Cenral «España», Gabriel Ramos Alvarez, propieario del camión que guiaba Esponda, y que causó la muerte a Alvarez, y a cuyas Nrdenes trabajaba, resultando absuelto, también, y siendo defendido, igualmente, por el citado Dr. Salgado.

LA MUERTE DE MARGOT SUAREZ EN SAN RAMON NUMERO 2. Tiene señalado para esta tarde, la Sala Tercera de lo Criminal de la Audiencia, el juicio contra el exsoldado Julián Cárdenas Azopardo, por la muerte de Margot Suárez, en San Ramón número 2, en esta capital, en Marzo de este año. Pide el Fiscal sea condenado Cárdenas a veinte años de reclusió y el defensor, doctor Enrique Fuentes Carrillo, que se le absuelva.

DEMANDA SOBRE NULIDAD DE CONVENIO E INDEMNIZACION, SIN LUGAR.—La Sala de lo Civil de esta Audiencia ha confirmado en todas sus partes la sentencia del Juez de Primera Instancia del Este, que declaró con lugar la excepción de incompetencia de jurisdicción alegada por la Compañía de Seguros Cuba, en su consecuencia absuelve a la misma de la demanda de menor cuantía que le interpuso el militar retirado José aMrtínez Carballales, vecino de Marianao, en su carácter de defensor de los menores Eloína e Hilda Díaz Suárez, sobre nulidad de convenio e indemnización de accidente; la repetida entidad no se personó en la sgunda instancia.

CONDENADOS VARIOS COMUNISTAS A SEIS MESES DE PRISION.—Fueron condenados ayer a la pena de seis meses, por el Tribunal de Urgencia Número Uno, presidido por el Magistrado doctor Raúl Baizán y completado por los Magistrados doctores Manuel Gómez Calvo y J. P. Ferrer aavedra, José Opalar. Wolf Simkovith, Marcos Eosen, Charles Meca, José Rot, Heck Hoog, Jaime Podyoremyl, Julio Giarte López, Elena Poposa, Salomón Steyn. Moisés Wielkobroda y José Michelon, todos polacos.

Según el acta de la Policía, el Capitán Pérez González, de la Segunda Estación, con conocimiento de que en la casa Conde 14, domicilio de uno de los acusados se reunían elementos de filiacinó roa, se personó allí, deteniéndolos.

Declaró ante el Tribunal el Capitán Pérez González, que al tener noticias de que en la mencionada casa se reunían elementos comunistas puso una vigilancia especial, la pue dió por resultado la detención de los acusados cuando celebraban una de sus reuniones.

El Tribunal ante la acusación del Capitán Pérez, y las pruebas presentadas, impuso a cada uno de los acusados seis meses de arresto.

Se aclara un error sobre el tabaco que se exportó a E. U.

Más de un millón de tabaco torcido de diferencia en 1934. Inglaterra importó bastante

Una nota suministrada por el Consulado de Cuba en New York en relación a nuestras exportaciones de tabacos torcido para todos los mercados se tomó para aplicársele únicamente a los Estados Unidos, naciéndose resaltar que se observa aumento en relación con el año 1933, incurriendo, igualmente, en error al hacerse la comparación, pues se vueive a tomar la cifra total de exportación de tabaco torcido como si integramente se hubiese servido al mercado americano.

La realidad es que en 1934 exportamos para los Estados Unidos 3.053.539 tabacos con un valor de $332.352.00, que comparándose con el año de 1933, en que dichas exportaciones fueron de 2.023.651 tabacos con un valor de $217.956.00, encontramos una diferencia a favor del ppdo. año queen los tabacos es de 1.029.888, y en el valor de $114.396.000.

Las compras de torcido que en 1933 nos hicieron los países consumidores de habanos ascienden en conjunto a 36.831.551 tabacos valorados en $3.092.374.00. Como esas mismas compras fueron en 1934 de 49.227.411 tabacos de un valor ascendente a $4.425.978.000, encontramos que nuestro comercio exterior de tabaco torcido recibió en 1934 una mejoría de 12.395.860 tabacos que importaron $1.333.604.00 haciendo comparación con las cifras de 1933.

El mercado que absorbe la casi totalidad del aumento es el de Reino Unido, encontrándose en segundo lugar, a bastante distancia, España y en tercero los Estados Unidos.

EL ASESINATO DEL LIDER OBRERO ALFREDO LOPEZ ARENCIBIA.—También, la Sala Tercera antes expresada, tiene fijado para esta tarde el juicio,—en su continuación—, contra Santiago Trujillo, Miguel Balmaseda, Bruno Borroo y otros funcionarios y agentes de Policía del gobierno de Gerardo Machado, por el asesinato del líder obrero Alfredo López Arencibia, en Atarés, en 1926. De continuar el juicio, seguirá practicándose la prueba testifical.

LOS CORREDORES.—Una comisión del Colegio de Corredores de la Habana concurrió a Palacio a entrevistarse con el Presidente.

Fueron los comisionados los señores Mejer, Gumá y Martínez.

Traza el gobierno las pautas para que la industria ganadera tenga la protección que recaba hace tiempo

Toda venta, cesión o sacrificio de res necesitará de un sello de diez centavos. Mensualmente se entregará esa suma a la Federación para mejorar la mencionada industria

La ganadería y sus industrias derivadas constituyen una de las fuentes más importantes y difundidas de la producción agrícola nacional, a la cual el Gobierno Provisional viene prestando cuidadosa atención, habiendo creado la Estación Experimental para la Industria Animal, que pronto comenzará a funcionar normalmente, cuya misión principal consiste en realizar las investigaciones que por su naturaleza y por su costo no pueden estar encomendadas a la iniciativa particular.

Todos los interesados en la industria ganadera se han agrupado en una entidad que los representa, denominada "Federación Nacional Ganadera de Cuba", la cual ha solicitado del Gobierno adopte medidas de carácter legislativa que aseguren los medios económicos a la misma para llevar a efecto los benéficos fines para los cuales ha sido creada, cooperando en esa forma a la realización de lo que el Gobierno persigue en relación con la defensa de los intereses de la industria ganadra nacional y de su mejoramiento, en todos los aspectos, de modo de beneficiar todos los legítimos intereses de la ganadería y sus industrias derivadas.

A ese fin el Gobierno ha dictado el siguiente Decreto-Ley, cuya parte dispositiva dice:

Artículo I—Se crea una cuota obligatoria de diez centavos por cada res vacuna, cualquiera que sea su edad o sexo, que se venda, traspase o se sacrifique, aunque sea por su propio dueño, o que se conduzca para venderla o sacrificarla, aunque no se haya realizado la venta al moverse el ganado.

Artículo II—La cuota será pagada por el vendedor, por el cedente, por el dueño del ganado que se conduzca para ser sacrificado o por el dueño que la sacrifique, según los casos.

Artículo III—El pago se efectuará mediante sellos que se fijarán en los certificados de propiedad o pases de tránsito que expidan los encargados de los Registros Pecuarios, los cuales no tendrán valilez ni efecto legal alguno y se considerarán como no existentes si no están provistos de los sellos correspondientes.

Artículo IV—Los sellos se imprimirán por la Secretaría de Hacienda, en la cantidad y denominación que estime oportunas, en los cuales se hará constar, de manera muy visible, la siguiente leyenda: "Protección a la Ganadería Nacional. — Decreto-Ley número.. de 1935".

Artículo V—Dichos sellos serán consignados, en la forma que disponga el Secretario de Hacienda, en todas las Zonas Fiscales de la República para su venta a los interesados, llevándose al efecto la contabilidad correspondiente.

Artículo VI—Las Zonas Fiscales remitirán los días quince de cada mes la totalidad de lo recaudado por dicho concepto a la Secretaría de Hacienda, la cual los ingresará en el "Fondo Especial para la Protección a la Ganadería Nacional", que por este Decreto-Ley queda creado, y entregará íntegramente el producto de lo recaudado, deduciendo, exclusivamente el veinte por ciento (20%) para los gastos de cobranza y fiscalización sinque pueda acceder dicha cantidad de veinte mil pesos dentro de cada año fiscal.

Artículo VII—Los sellos serán numerados correlativamente, sin saltos ni repeticiones. Cada sello llevará su número y podrá ser separado, por medio de perforaciones, de un sello matriz, que llevará el mismo número y leyenda.

Artículo VIII—El sello matriz será fijado en las matrices de los talonarios y libros de los Registros Pecuarios y el sello original en el documento que se entregue al interesado.

Artículo IX—La Secretaría de Tacienda entregará todos los meses a la "Federación Nacional de Ganaderos de Cuba" el importe total que hubieren recibido el mes anterior para el "Fondo Especial para la Protección a la Ganadería Iacional", con las deducciones a que se refiere el artículo VI, mediante recibo que suscribirán el Presidente y el Tesorero afianzados de dicha Federación.

Artículo X—La «Federación Nacional de Ganaderos de Cuba" invertirá la totalidad de las cantidades que reciba del "Fondo Especial" referido, en la defensa de los intereses de la Ganadería Nacional, en general, así como en promover su mejoramiento en beneficio de todos los ganaderos de la República y rendirá todos los años, el día treinta y uno de Julio, una cuenta pormenorizada al señor Presidente de la República, por conducto del Secretario de Agricultura, de la inversión de las cantidades que hubiere recibido del mencionado Fondo Especial.

Artículo XI— A partir del año fiscal que comenzará el día primero de Julio de mil novecientos treinta y seis y terminará el día treinta de Junio de mil novecientos treinta y siete, la "Federación Nacional de Ganaderos de Cuba" presentará al Presidente de la República, por conducto del Secretario de Agricultura, dentro de la primera quincena del mes de mayo, el proyecto de presupuesto de dicha Federación, en el cual se especificará la inversión que se dará a los fondos por concepto de esta cuota cuyo ingreso se haya calculado para dicho año, consignándose las cantidades para el sostenimiento de la expresada "Federación Nacional de Ganaderos de Cuba" y para cada una de las Asociaciones Provinciales que la integran, siendo las de éstas proporcionales a las cuotas que hubieren aportado al Fondo Especial. Si al terminar el año económico, después de haber sido cubiertas todas las atenciones previstas en el presupuesto quedare algún superávit, éste será distribuido entre las Asociaciones Provinciales antes mencionadas en la misma proporción que las provincias respectivas hubieren contribuido al "Fondo Especial para la Protección de la Ganadería Nacional" creado por este Decreto-Ley, para que sean invertidos de conformidad con lo dispuesto en el Artículo X.

Artículo XII—No será lícito, no permitiéndose el tránsito del ganado si los pases o certificaciones de propiedad correspondientes no están debidamente sellados. A las empresas de transporte de todas clases, les queda prohibido trasladar reses vacunas si no se ha cumplido con respecto a las mismas el requisito antes mencionado y a los mataderos sacrificar las reses si no se hubiere cumplido idéntico requisito.

No quedan sujetos al pago de la cuota creada por este Decreto-Ley los traslados de reses vacunas de una finca a otra por cuenta del mismo dueño, si no media la venta, cesión o adjudicación por cualquier concepto, ni se verifica el traslado para proceder a la matanza o venta del ganado. Los pases para efectuar esos traslados se diferenciarán en su color y tamaño de los otros pases y no llevarán sellos, debiendo el interesado suscribir previamente, el juramento correspondiente respecto a la veracidad de los hechos en que se base la expedición del pase de traslado. Las infracciones de lo preceptuado en este párrafo serán castigadas con el duplo de las penas señaladas en los Artículos XIII y XIV.

Artículo XIII—Toda persona natural o jurídica que compre, venda o sacrifique ganado vacuno, aunque sea de su propiedad, sin fijar a los pases de tránsito y certificados de propiedad los sellos correspondientes o fijare menor cantidad de la que este Decreto-Ley establece, incurrirá en una multa a razón de un peso por cada res que venda, compre o sacrifique o traslade sin llevar dichos requisitos, que será impuesta por el Juez Correccional correspondiente del lugar donde hubieren sido trasladadas las reses, sin que pueda exceder la multa de cien pesos. Los reincidentes serán penados con el duplo de dicha multa.

Artículo XIV—Los encargados de los Registros Pecuarios y demás funcionarios o empleados que expidan pases o certificados de propiedad sin fijar los sellos establecidos en el presente decreto-ley o fijaren menor cantidad que la establecida, tanto en el documento que se entregue al interesado como en el talonario matriz que los mismos deban conservar en su poder, incurrirán en multa de treinta y uno a quinientos pesos, a juicio del Juez Correccional del lugar donde se encontraren establecidos dichos Registros.

Artículo XV—La "Federación Nacional de Ganaderos de Cuba" podrá instar, como parte, en todo juicio o causa correccional que se inicie, hasta su completa terminación por virtud de infracción del presente decreto ley.

Artículo XVI—Desde la vigencia de este decreto-ley toda venta, donación o adjudicación de ganado deberá hacerse constar en los Registros Pecuarios y sólo se podrá acreditar la propiedad con los certificados, expedidos por los mismos, que estuvieren debidamente sellados, incurriendo los infractores en las responsabilidades y penas de los artículos XIII y XIV.

Artículo XVII—Los Estatutos de la "Federación Nacional de Ganaderos de Cuba" serán sometidos a la aprobación del Presidente de la República, previo informe del Secretario de Agricultura, antes de percibir cantidad alguna por concepto de la cuota creada por este decreto-ley, publicándose en la Gaceta Oficial de la República, no teniendo validez ni efecto alguno las modificaciones posteriores que a los mismos se hagan sin la aprobación del Presidente de la República, previo informe del Secretario de Agricultura.

Artículo XVIII—Se autoriza al Secretario de Hacienda para que, con cargo a fondos del Tesoro no afectos a otras obligaciones, tome las cantidades necesarias para la primera emisión de sellos para la cobranza del impuesto que se crea en el presente decreto-ley, cantidad que se reintegrará al Tesoro con los primeros ingresos que se lleven a efecto por el expresado impuesto, sin que pueda descontarse el veinte por ciento a que se refiere el Artículo VI.

Artículo XIX—Se derogan todas las leyes, órdenes, decretos, decretos leyes y demás disposiciones vigentes, en cuanto se opongan al cumplimiento del presente decreto-ley.

Artículo XX—El Presidente de la República queda facultado para dictar el Reglamento que fuere necesario para la mejor aplicación de este decreto-ley.

Artículo XXI—Este decreto-ley comenzará a regir el día primero de Enero de mil novecientos treinta y seis, salvo lo dispuesto en el Artículo XVIII que empezará a regir a partir de su publicación en la Gaceta Oficial de la República.

TAMBIEN SE HA FIRMADO OTRA DE $80.000 PARA ADQUISICION DE LAS TAQUILLAS COMICIALES

Han denunciado a Hacienda que una finca de unas 540 caballerías está detentada. Otras denuncias por igual motivo. Se van a iniciar las necesarias investigaciones

NOTICIAS DE LA SECRETARIA DE HACIENDA

Por Decreto Presidencial, a propuesta del Secretario de Hacienda, han sido firmadas las siguientes transferencias de créditos:

Una de $80.000 para la adquisición de urnas y taquillas electorales; otra de $30,000 para obras de mejoras en el Hospital San Lázaro y además $15,000.00 para adquisición de camas y frazadas para el referido Hospital; otra de $12,000 para obras de reconstrucción de observatorios y estaciones metereológicas; otro de $6,400 al Cuerpo de la Policía Nacional para adquisición de diez perseguidoras y $1,600 para destinar a los gastos que origine una cinta cinematográfica para divulgación general de la organización del Cuerpo de Policía.

DEROGADO UN APARTADO.—Por Decreto Presidencial se ha resuelto derogar el apartado quinto, de la parte dispositiva del Decreto No. 2366 de 25 de septiembre de 1935. El apartado derogado es el siguiente: «Quinto-las personas o compañías obligadas al pago del impuesto de cinco y diez centavos sobre mensajes a que se refiere la Ley, estarán sujetas a las responsabilidades que establece el Artículo 40 de la Ley de 6 de julio de 1928, tal como quedó modificado por el artículo 1 del capítulo XIX de la Ley de 22 de enero de 1932, así como las que este propio precepto señala».

TRASLADO DE UNA DENUNCIA. La Secretaría de Justicia ha trasladado a la de Hacienda la denuncia presentada por el señor Indalecio Caballero, sobre el realengo Arroyo de Aguas Verdes, situado entre las haciendas «Barajagua» y «Río de Cauto» con 540 caballerías de extensión, y que son propiedad del Estado, figurando en el plano de 8 de septiembre de 1862, donde también aparece el realengo Los Indios; ambos se hallan en la jurisdicción de Holguín.

También el señor José Rafael Prado Correa, denuncia que son propiedad del Estado 12 solares en Güines, cuya descripción figura al folio 240 del Registro de la Propiedad de Güines y que pertenecieron a una persona fallecida que no dejó herederos.

Además denuncia que la finca La Alianza, de 38 y media caballerías, en el barrio Jobo, aparece inscripta en el Registro de la Propiedad de Nueva Paz, y su dueño, Pedro Ridearo falleció, sin que desde 1860 aparecieran los herederos, no obstante desde 1882 particulares han usurpado esas tierras mediante expediente posesorio.

DERECHOS DE TANTEO.—El Juzgado Municipal de Guantánamo ofrece al Estado el derecho de tanteo en la subasta de la casa Santa Rita norte, sin número, en Guantánamo, tasada en $900 y que responde de $333.33, más cien pesos de gastos.

También el Juez Municipal de Palmira propone ese mismo derechoh en la subasta de la casa rematada en el procedimiento contra Celestino Alfonso. Está tasada en $200 y el precio de la subasta es de $68.50.

Y en el Juzgado de Instrucción de Santiago de Cuba se ha celebrado la subasta de la finca «Agrupación Fernández» situada en el barrio Manacas, término municipal del Cobre, con 110 caballerías. El valor de la subasta es de $10.000 y solamente se ofrece al Estado el derecho de tanteo.

FINCA ARRENDADA.— El señor Joaquín Lubián Morell solicitó de la Hacienda el envío de la convocatoria [illegible] arrendamiento de la finca Potrero San Antonio (a) «Caimanera», en Cienfuegos, con 50 caballerías de extensión, pues desea participar de la subasta.

EN PRECARIO.—Por el Fiscal del Tribunal Supremo se ha informado a la Hacienda que el Fiscal del Partido de Bejucal doctor Oscar Miñoso, ha requerido al ocupante de la casa calle 6 No. 55 —en Santiago de las Vegas— advirtiéndole que dentro de 10 días se solicitará el desahucio, pero recomienda que estando la finca en condiciones de abandono, sería conveniente aceptar la promesa de contrato que ha hecho al Estado el ocupante.

SE CITA AL ESTADO.—Por el Juzgado de Primera Instancia de Guanabacoa se cita al Estado para el acto de la prueba testifical en que se fijarán los límites de una finca que limita con el mar en Cojímar y que desea inscribir el señor Rodolfo Touzet Monte. Dicha prueba tendrá efecto el día 2 de diciembre a las nueve y media de la mañana.

Se dará un gran impulso a las obras del anfiteatro para que estén listas y se puedan inaugurar el 15 de enero

Los vecinos de Corralillo solicitan la construcción de una carretera. Se ha devuelto la cantidad que sobró de la cantidad destinada a los festejos del pasado día 1[illegible]

NOTICIAS DE LA SECRETARIA DE OBRAS PUBLICAS

Los elementos representativos de las fuerzas vivas de Corralillo, se han dirigido al Departamento de Obras Públicas solicitando la construcción de la carretera que unirá a dicho pueblo con Rancho Veloz.

PARA LA REPARACION DE UN PUENTE.—El Jefe del Distrito de Santa Clara, ha remitido el proyecto reativo a la colocación de unas planchas de hierro, en el puente Bartolomé, cuyas obras se ejecutan por administración.

REPARACION DE CARRETERAS. —Distintos elementos continúan interesándose, por la ejecución de las obras solicitadas, para la reparación de las carreteras de Vegas a Nueva Paz, de Cabañas a Bahía Honda, y reparación de la carretera central en Oriente. Se espera que esas obras puedan acometerse en breve.

RECEPCION DE OBRAS.—Por la Jefatura de Distrito de Pinar de Río, se ha solicitado la recepción de las obras de reparación, de un tramo de cuatro kilómetros en la carretera de Viñales, y la designación de un funcionario para recibir dichas obras.

LA CARRETERA DE SAN ANTONIO DE LOS BAÑOS A GOVEA.—En nombre de importantes elementos agrícolas, estuvo en la Secretaría de Obras Públicas el señor Alfredo Alvarez, interesando la reparación de un tramo de tres kilómetros, en la carretera de San Antonio de los Baños hasta el lugar denominado «La Taberna Nueva» y bodega «La Ceiba», pasando por Govea.

Del Gobierno Provincial. Ha interesado de Obras Públicas, el Gobierno provincial el arreglo de la carretera de Bajurayaba a Campo Florido, que se encuentra en pésimo estado.

PERMISOS CONCEDIDOS.—Por el Distrito de la provincia de la Habana se han concedido varios permisos para obras a particulares en algunos pueblos del interior, y poda de árboles, los que serán ejecutados bajo la inspección del Departamento, ajustándose a los requisitos legales.

SOBRANTE DEVUELTO A LA HACIENDA.—Por el Pagador Central de Obras Públicas, señor García Bango, se ha dispuesto la devolución a la Secretaría de Hacienda de $497.03 sobrante del crédito de $6,500.00 puestos a su disposición para el pago de los festejos de la inauguración del Monumento al Generalísimo Máximo Gómez, después de sufragar los gastos de transporte y estancia de los veteranos, refacción de ropa, para algunos de ellos, banderas y obsequios a los niños, construcción de glorietas etc. etc. Se ha rendido al Secretario por dicho funcionario la liquidación correspondiente.

INSPECCION AL DISTRITO DE ORIENTE.—El capitán Carlos O. Hernández, Delegado Administrativo del señor Presidente en Obras Públicas, ha ordenado al señor Joaquín Leal Auditor del Departamento que se traslade a Oriente, para realizar una inspección a dicho Distrito, y al Acueducto de Santiago, para reorganizar el catastro de contribuyentes.

LA SUBASTA DE LAS OBRAS DE LA BIBLIOTECA NACIONAL.—Está preparada la documentación para la subasta de las obras de la Biblioteca Nacional, que se celebrará probablemente esta semana, de acuerdo con los proyectos confeccionados por el Negociado de Construcciones Civiles y Militares, a cargo del ingeniero señor Enrique Luis Varela.

Se habla de la posibilidad de que Francia adquiera la totalidad de la producción de langosta en conserva

Se ha dispuesto una inspección a la Caja de Ahorros y al Banco Gallego. Un informe sobre la clasificación de sedas. Compañías de Seguros que han sido inspeccionadas

NOTICIAS DE LA SECRETARIA DE COMERCIO

Con motivo de haberse recibido en la Secretaría de Comercio una denuncia relacionada con diversas infracciones que viene cometiendo la Caja de Ahorros y Banco Gallego conforme los artículos 48; 58; 59; 61; 69; 82 y 83 de los Estatutos de dicho Banco, se ha dispuesto por la Inspección General de la expresada dependencia que se lleve a efecto una inspección en la referida entidad, habiéndose designado para realizar la misma al señor Agapito Cabrera.

FRANCIA SE HALLA EN CONDICIONES DE ADQUIRIR LA TOTALIDAD DE LA PRODUCCION DE LANGOSTAS EN CONSERVA, DE CUBA. —Ayer celebró una importante entrevista el Lcdo. David Whitmarsh, Jefe de la Sección de Comercio Exterior de la Secretaría de Comercio, con M. Cabrol, considerado como el más fuerte importador de langostas en Francia, quien se encuentra en viaje de negocios, en la Habana.

Los repórters interrogaron al Lcdo. Whitmarsh sobre el objeto de la entrevista celebrada, a lo que respondió el Jefe de Comercio Exterior que había girado alrededor de las posibilidades de que Francia adquiera la totalidad de la producción de langostas en conserva, de Cuba, estimando que, salvadas algunas pequeñas dificultades de carácter administrativo, podrá llegarse a un acuerdo satisfactorio.

INFORMES SOBRE LA CLASIFICACION DE SEDAS.— El Agregado Comercial de Cuba en Washington, señor Juan Bruno Zayas, ha remitido a la Secretaría de Comercio un interesante informe relacionado con la clasificación de las sedas de acuerdo con sus diferentes cualidades, completando de este modo la amplia información que enviara recientemente a la Sección de Comercio Exterior, sobre este particular.

INSPECCIONES A COMPAÑIAS DE SEGUROS.—Por la Inspección General de la Secretaría de Comercio se ha destacado a los Inspectores Alfredo Mingues, Rodríguez Hernández, José M. Vázquez, Mario López; García y Pedro Alfonso para que inspeccionen las operaciones que realizan las Compañías «The Legal and Insurance Limited», «La Metropolitana», dedicada esta última al giro de seguros, y «Banco Local de Créditos» de Guanabacoa.

FIANZAS INCAUTADAS.—El Juez Municipal de Ciego de Avila, que actúa en funciones de correccional, en oficio librado al Secretario de Comercio a virtud del juicio número 871 de este año, le comunica que por Resolución de fecha 19 del actual, ha incautado a favor del Fondo de Jubilaciones y Pensiones del Poder Judicial la suma de $100.00 importe de las fianzas prestadas por la Compañía «La Solider Latina S. A».

El señor Juez de Primera Instancia de Almendares, en oficio librado al Secretario de Comercio, en el incidente promovido en el ramo de cuentas con motivo de la administración judicial decretada en los autos del juicio de mayor cuantía, seguido por «Duhart Freres» contra Ferla Levy de Alvarez y José Alvarez y Rodríguez, radicados al número 324|32, sobre impugnación de esas cuentas, le hace saber que por providencia de fecha 16 de los corrientes se ha tenido por iniciada la correspondiente vía de apremio contra la Compañía de Fianzas «Securuty Co. of Cuba S. A.» por no haber la misma consignado en el Juzgado el importe de las responsabilidades porque fué requerida en el actual mes; y en su consecuencia se ha decretado el embargo de la fianza que dicha compañía tiene constituída ante el Gobierno para garantizar sus gestiones en cuanto sea suficiente a cubrir la suma de $1348.10 más la suma de $200.00 que se fijan aproximadamente para los gastos y costas de la vía de apremio interesando de que de l garantía que tiene prestada dicha Compañía se proceda a hacer efectivas dichas responsabilidades y remitirlas a aquél Juzgado.

Millás emitirá un informe acerca de una nueva estación

Regresaron ayer los funcionarios de Agricultura q. inauguraron la Estación Meteorológica Cubana

DE LA S. DE AGRICULTURA

Regresaron ayer a esta Capital, a bordo del cañonero de la Marina Constitucional «Baire» procedentes de la Isla de Gran Caimán, los señores Francisco Castro, Sub secretario de Aricultura; el ingeniero José Carlos Millás, Director del Observatorio Nacional, y Francisco Rodríguez, Auxiliar del doctor Millás, quienes han dejado terminada e inaugurada, la primera Estación Meteorológica Cubana en aquella Isla para el estudio de los ciclones tropicales y que en opinión de todos los funcionarios es la única en su clase en el mundo entero, ya que cuenta con los más modernos aparatos.

Por su parte el doctor Millás, bastante fatigado como resultado de la marejada fuerte reinante en el recorrido, ha prometido un informe minucioso de su viaje en relación con la nueva estación, netamente cubana, que servirá de salvaguardia durante el período de los ciclones.

CINE EN UNA EXPOSICION.—Según se nos informó ayer en la Secretaría de Agricultura, uno de los atractivos especiales que figurarán en la Exposición Nacional de Ganadería que ha de celebrarse en Rancho Boyeros en el mes de febrero próximo funcionará un cine, gratuitamente, en el que se exhibirán películas educacionales, ilustrativas de la explotación agrícola moderna. Dichos films han sido sumistrados por la Secretaría de Agricultura de los Estados Unidos.

REPARTO DE SEMILLAS.—Los Clubs Agrícolas continúan su labor de distribución de semillas y de abono entre los agricultores que las reciben con entusiasmo.

COOPERATIVA DE COSECHEROS. En el pueblo de Banes ha quedado constituída la Cooperativa de Cosecheros de Guineos de la zona de Samá, con el nombre de Cooperativa Frutera de Samá S. A. la que solicita compradores de dicho frutos, el cual colocan, estivado a bordo en la cantidad de diez mil por semana desde el mes de marzo próximo.

MAIZ FUMIGADO.—El inspector Agrícola de Martí, Matanzas dió cuenta ayer a la superioridad, haber procedido a la fumigación de 2800 arrobas de maíz al objeto de lograr su conservación.

Edificarán la Escuela de Comadronas en terrenos escogidos en el Hospital Nacional "General Calixto García"

Visitó al Dr. Zenón Zamora, en ese sentido, una representación de la Asociación de Comadronas y el Presidente del Colegio de Arquitectos. No ataca, huye la araña denominada **Viuda Negra**

INFORMACION DE LA SECRETARIA DE SANIDAD

Acompañada del Presidente de la Asociación de Arquitectos, señor Manuel Febles, una representación de la Asociación Nacional de Comadronas, presidida por la doctora Josefina Pedrosa, visitó ayer al Director del Hospital Nacional Calixto García doctor Zenón Zamora, con el propósito de escoger el terreno, en los de dicho centro benéfico, para la construcción de la Escuela Nacional de Comadronas de Cuba.

Los visitantes fueron atendidos por el propio Dr. Zamora, quien declaró veía con gusto, por estimarlo de urgente necesidad, el construir los pabellones necesarios para dicha finalidad.

HUYE LA "VIUDA NEGRA".—A su regreso ayer a la Habana el doctor Ortega, Comisionado de Sanidad en el pueblo de Remedios, nos informó haber traído un ejemplar de la araña denominada "Viuda Negra". Nos agregó que dicho animal, en vez de atacar a las personas, huye, sin hacer daño.

Como recordará el lector desde hace unas semanas la denominada "Viuda Negra" viene preocupando a nuestras autoridades sanitarias, así como a las de Norte América.

20.802 PALUDICOS.—En toda la República existían ayer 20.802 atacados de paludismo; 266 de fiebre tifoidea y 10 de poliomielitis anterior aguda, habiéndose dado de alta, de esta última enfermedad, a cuatro menores.

REGRESO UN PROFESOR.—Después de haber representado a Cuba en varios congresos científicos celebrados últimamente en París, Francia y en Buenos Aires, Argentina, ha regresado a nuestra capital el doctor Sergio García Marruz, Profesor de la Universidad Nacional.

Nuestro compatriota, según nos manifestó ayer, fué atendido con deferencia por distintas asociaciones médicos, siendo designado Miembro Correspondiente de la Asociación de Obstetricia y Ginecología de Buenos Aires, honor que ostenta también, el doctor Alberto Bustamante, médico cubano.

MENINGITIS SIMPLE. — La Comisión de Enfermedades Infecciosas, que preside el doctor Díaz Albertini, ratificó en todas sus partes ayer el diagnóstico emitido el pasado domingo por la Doctora Ramírez Sureda en relación con el mal que padece el menor Francisco Salarichs, vecino de la calle 16 número 111, entre 11 y 13, Vedado, hermano del menor Armando, de igual apellido, fallecido hace días a consecuencia de miningitis cerebro espinal.

De acuerdo con este informe, las medidas adoptadas contra los residentes de la mencionada casa, serán levantadas tan pronto se venza el período de cuarentena de 21 días decretado cuando falleció el menor Armando.

SOLICITUD DE AUDIENCIA.— Representaciones de las asociaciones Defensa Nacional de Vaqueros, los Explotadores de Ganado de Matanzas y otras, han solicitado audiencia del Secretario interino de Sanidad, doctor Anaya Murillo, con el propósito, según se nos ha informado de tratar sobre el proyecto de decreto-ley, ya redactado, que da nueva estructuración a la Comisión Técnica Nacional de la Leche. Las audiencias han sido concedidas.

Por su parte el doctor Anaya Murillo ha celebrado varias conferencias con técnicos sanitarios y abogados, estudiando, con detenimiento el problema.

LOS CASOS DE URGENCIA.— También fué condenada a la pena de 6 meses, por dicho Tribunal, Raquel Pombar Falero, exjefe de la oficina provincial de la Secretaría del Trabajo en Santa Clara, acusada de propaganda sediciosa; fué defendida por el doctor José Fresneda, que fué detenido al terminar su informe en defensa de su representada, por estimar la Policía que en el mismo vertió frases injuriosas al Capitán de la Primera Estación de Policía, Gómez Gómez, que declaró en dicho juicio. El doctor Fresneda, fué conducido a la Sección de Especiales.

Absueltos: Regina Gurerick, de propaganda sediciosa; Manuel Fernández Noriega, de igual delito; Alfredo Mesa Fernández, Gerardo Dosal Rodríguez y José Antonio Suárez, de sabotage; fueron defendidos por los doctores Gerardo de Villiers y Armando Rabell.

Fué condenado ayer por el Tribunal de Urgencia Número Dos, a multa de 31 pesos, René Leyva, por uso dearm a sin licencia, recordarán nuestros lectores que el mismo fué absuelto en el juicio que s siguió por el secuestro d don Antonio San Miguel, al probar que se encontraba en Camagüey cuando aquellos hechos ocurrieron.

Italia adopta drásticas medidas a fin de evitar que falte pan y carne, reglamentando la producción y venta

Se han concedido licencias electorales a diversos funcionarios de las carreras consular y diplomática. México vende mucho a los EE. UU. Pasportes expedidos

NOTICIAS DE LA SECRETARIA DE ESTADO

El Negociado de Ciudadanía y Migración de la Secretaría de Estado expidió en el día de ayer los siguientes documentos:

Pasaportes: María del Carmen Iglesias y Ferrer, Eta Schwartz, Marcus Kronfeld.

Certificados de Nacionalidad: Enriqueta Piñeiro y Medel, José Aguilar y Cuéllar, Ana Mauline y Torres, Angélica Maulini y Torres, María Torres, y Luaces, Berta Maulini y Torres, Juan Tuñón y Lorenzo, Maximiliano Villa, Ada Maulini y Torres, Esther Maulini y Torres, Mario Norma y Echeverría, Luis Muñoz y del Valle, Virgilio Samper y Santana, José Ramos y Soler, Dulce Formet y López, Alicia Formet y López, Juan Fernández y Rey, Ildefonso Llera y Alfonso, Felipa Martínez y Calderín, Fidelia Alvarez.

Cartas de Naturalización: Enrique Behar y Semo, Lázaro Cres, Simon Rimsky, David Friedman, Manuel Boullon y Gómez.

LA EXPORTACION DE MEXICO. El Embaador de Cuba en México, general Carlos García Vélez, ha informado a la Secretaría de Estado que del estudio comparativo que la Secrearía de la Economía Nacional acaba de hacer sobre el monto de las importaciones realizadas en México de 1932 a 1934, se desprende que los Estados Unidos de América son los que mayor contingente dan a esto respecto.

El valor total de las importaciones en 1932, fué de $180.912.211.00, mientras que en 1933 alcanzaron el valor de $244.275.056.00, llegando en 1934 a 333.973.809.00.

Por los datos anteriores se observa, en primer lugar, que más del 60 por ciento de las importaciones corresponden a productos manufacturados ,principalmente automóviles armados y sin armar, 22 millones de pesos; aparatos de radio: 4 millones; lámina de acero o hierro acanalada, galvanizada; 4 millones y medio; tubos y cañerías de hierro y sus conexiones: 7 millones; hojalata, 3 millones; alambre de cable de hierro o acero: 2 millones y medio.

El resto de las importaciones lo constituyen en su mayoría las siguientes materias primas, utilizadas en la indusria nacional: cloruros al calinos negros: 3 millones; hilaza de artiseda: 3 millones; maderas comunes para construcción: 2 millones; gas natural para combustible: 2 millones; hule crudo: 2 millones; sosa cáustica: 2 millones; copra: 2 millones, y considerables cantidades de manteca de cerdo y otros productos.

ITALIA SUFRE CIERTAS DIFICULTADES.—Según informes detallados enviados a la Secretaría de Estado por el Ministro de Cuba en Italia, doctor Carlos Armenteros, el Gobierno de aquel país está tropezando con serias dificultades en cuanto a su abastecimiento interior.

La Corporación de los Cereales que comprende los representantes del mercado de trigo, productores y comerciantes, y de la industria de molinos, molienda y panificación, se han reunido al final la campaña triguera, para discutir el problema del pan en este momento delicado, es decir mintras Italia stá ocupada en la empresa abisinia, y tratar de proveer al abastecimiento de trigo, así como proteger los intereses del consumidor, ya que el precio del pan no puede abandonarse a merced de los especuladores, siempre dispuestos a aprovechar cualquier perturbación, la que inevitablemente recae sobre los precios de los géneros alimenticios. La Corporación de los Cereales ha discutido las relaciones de los representantes de particulares intereses con absoluta objetividad; y ha tomado nota de la situación de la industria de los molinos, sobre la cual las autoridades competentes ejercitarán el necesario control para que la industria responda, con adecuado perfeccionamiento mecánico a una racional distribución de las instalaciones en las diversas localidades rurales, a las necesidades de ella.

En cuanto al abastecimiento de carnes el problema es también grave, ya que la producción nacional no abastece totalmente el consumo, y venía Italia comprando carnes congeladas en distintos países de América y Sud Africa, y ambién ganado en pie de Yugoeslavia y otros países balkánicos.

El pasado año, antes de que surgiera el conflicto italo abisinio, el primero de dichos países trató de comprar carnes congeladas en Cuba, pero fracasó la negociación por diferencia en los precios y otros inconvenientes.

Para restringir en lo posible el consumo de carnes, el Gobierno italiano ha dispuesto que por un período de seis meses, a contar desde el día 5 de noviembre, las carnicerías se cierren todos los martes, y que los miércoles puedan vender otras carnes, como las de caza, prohibiéndose la venta de carnes bovina, ovina y porcina.

Al propio tiempo se dispone que a partir de dicha fecha, los hoteles, restaurants, fondas y en los restaurants de ferrocarriles, sólo se servirá un plato de carne o de pescado por cada comida.

Se han dado disposiciones que facilitan la caza y la pesca, a fin de sustituir con estos productos las importaciones de carne.

En cuanto a las economías en los servicios públicos, se ha dictado un decreto-ley, que será sometido al Parlamento para convertirse en ley, reduciendo las consignaciones para adquisición de material de muebles, efectos de escritorio, consumo de carbón para la calefacción y fijando las horas de trabajo en un horario en el cual se empleen las del día solamente, para obtener economía de alumbrado y combustible. Entre las cosas limitadas se encuentra en primer lugar la vencina, ya que ella es importada.

LICENCIAS A DIPLOMATICOS.— Por la Secretaría de Estado se concedió oportunamente licencia electoral a los siguientes funcionarios del Servicio Exterior de la República:

Doctor Carlos Manuel de Céspedes y Quesada, Embajador de Cuba en Madrid, candidato a la Presidencia de la República por el Partido Conjunción Centrista Nacional.

Mayor General Enrique Loynaz del Castillo, Ministro en Centro América, candidato al cargo de Senador por la Provincia de Camagüey por el Partido Conjunción Centrista Nacional.

Doctor José Manuel Cortina y Corrales, Secretario de Legación, candidato al cargo de Representante por la Provincia de la Habana por el Partido Acción Republicana.

Doctor Carlos A. Mendiola y Roura, Cónsul de primera clase, candidato al cargo de Representante por la Provincia de la Habana por el Partido Conjunción Centrista Nacional.

Señor Nicolás Meneses y Comas, Cónsul de segunda clase, candidato al cargo de Compromisario Presidencial por el Partido Conjunto Nacional Democrático.

Dichas licencias fueron concedidas mediante justificación de haber sido designados candidatos y aceptado por ellos.

Se ha dispuesto el embargo y remate de los bienes de una señora para el pago de $2.218 a una firma industrial

Ha sido citado para que preste declaración el jefe de la Insular Coal Co. Negada una pensión a la viuda de un Capitán. Exhortos y apelaciones. Accidentes del trabajo

CONDENADA LA SEÑORA ELENA DELGADO A PAGAR $2,218.64 A LA FIRMA MESTRE, MACHADO Y CIA.—El señor Juez de Primera Instancia de Almendares, ante el Secretario doctor Enrique Whitmarsh, y en los autos del juicio Ejecutivo seguido por la entidad comercial Mestre Machado y Cía. contra la señora Elena Delgado y Rodríguez, ha dictado sentencia por la que manda seguir adelante la ejecución despachada contra los bienes de la señora Delgado hasta hacer trance y remate de los mismos y con su producto entero y cumplido pago a la firma Mestre, Machado y Cía. de la cantidad de $2,218.64 más las costas del juicio.

SENTENCIA DE DIVORCIO.— El propio Juez de Almendares, doctor Zaldívar, dictó sentencia con fecha de ayer, disolviendo el vínculo matrimonial existente entre Antonia Milian y Bernardo Izquierdo, habiéndose cursado este juicio de divorcio por ante el Secretario Hermógenes Giménez.

SOBRE FILIACION.—En los autos del juicio establecido por Otilia Bordas y Camps contra Elena Mayolino y Calvo y José Calvo y Mayolino, que se cursa por ante el Secretario Bustamante, en el Juzgado de Primera Instancia del Norte, se ha dictado sentencia por la que se condena a los demandados a reconocer que Rafael Bordas es hijo de Rafael Conte Mayolino.

CITADO PARA PRESTAR DECLARARCION EL PRESIDENTE DE LA INSULAR COAL CO.—El señor Juez de Primera Instancia del Sur dictó providencia ayer ante el Secretario Arturo Rauchman, en los autos del juicio de mayor cuantía establecido por la Insular Coal Co. contra la Havana Coal Co. y la Compañía Habanera de Vapores y Lanchas, citando al Presidente de la Insular Coal Co. para que comparezca ante el Juzgado el día 9 de diciembre próximo, a las 10:15 de la mañana.

DIVORCIO EN EL ESTE.— Dictó sentencia ayer el señor Juez de Primera Instancia del Este, ante el Secretario Diego Rodríguez, declarando con lugar la demanda de divorcio establecida por Anabel Hernández Travieso contra Mario Robau y Vidal, y en consecuencia dejando disuelto el vínculo matrimonial existente entre ambos conyuges.

NEGADA UNA PENSION.—Por auto dictado ayer ante el Secretario Daumy, por el señor Juez de Primera Instancia del Este, se declara no haber lugar a conceder la pensión promovida por Virginia Gandarilla y Díaz como viuda del Capitán del Ejército Libertador Cayetano Villalta; y se tiene por interpuesto en tiempo y forma el recurso de apelación establecido.

RELACION DE LOS ASUNTOS CIVILES TURNADOS DURANTE EL DIA DDE AYER.

Exhortos: De Remedios en accidente a Pedro Acosta Puig, al Este.

De Marianao en testamentaría voluntaria de Florinda Rojo, al Este.

De Bejucal, en demencia de Amparo Boreza Salgado, al de Almendares.

De Marianao en el mayor cuantía seguido por Santiago Ramos Alonso contra Jesús González Balsa, al Sur.

DEMENCIAS: Las de Felipe Poey y Poey al Sur; Felipe Wong, al de Almendares; Margot Vélez, al Norte.

Pensiones de Veteranos: Las solicitan como tales: Marcelino Lomba al de Almendares; y Felix Marrero Pozo, al Este.

Apelaciones: Turnadas las de: Compañía Liocrera de Cuba contra Hermógenes Fernández, al Norte; y José Vázquez contra María Fernández, al Oeste.

Declaratorias de herederos: Las de Oscar Durán y Monserrat, al Norte; Emilio Cancio Bello y Arango, al Norte;te; Aurora Perera y de la Fe, al Oeste.

Intestado: De Sixto Izquierdo, al Este.

Mayores Cuantías: Carbones Pelleyá S. A. contra Alberto de Armas al Este; y Guillermo Kohly contra Benito García Larracochea, al Este.

Divorcio por recíproco disenso: Horacio Armona y Sanchez y Enriqueta Imedio y Rodríguez, al Norte.

Accidentes del Trabao: Turnados los ocurridos a: Fructuoso Jiménez, al Norte; a Pedro José González al Sur; Eduardo Moré al Oeste; Sergio Espolita a Almendares; Manuel Mier al Centro; Juan Riera al Sur; Florentino García López, al Oeste; Tito Morato al Almendares; Luis Mecnier al Este; Ricardo Barrios Barrios, al Norte; José Pelayo al Norte; Francisco Rodríguez al Centro; Rafael González al Este; Nicolás Fernández al Norte; Pedro Pérez Díaz al Sur; Miguel Sancho Llaguno, al Sur.

Notificación urgente: Julio A. García Sevilla debe pasar urgentemente por la Secretaría de Antonio Daumy, en el Juzgado de Primera Instancia del Este, donde se le solicita con gran urgencia.

M.E.C.D. 2016

DEMOSTRO ANOCHE SU PUJANZA EL "CONJUNTO NACIONAL DEMOCRATICO" CON SU GRAN FIESTA EN EL NACIONAL

NO SE INTERRUMPIERON UN SOLO MOMENTO LAS ACLAMACIONES AL GENERAL MENOCAL, A ERNESTO ASBERT, A CUERVO RUBIO NI A CUERVO NAVARRO

Numerosos oradores desfilaron por la tribuna, y, entre ellos, la doctora Gómez Carbonell. El Dr. Verdeja explicó la posición del CND ante el fallo dictado por el Superior Electoral. Cuervo Navarro esbozó su programa de Gobierno. Habló, haciendo el resúmen, Asbert

De grandiosa puede calificarse la fiesta política celebrada anoche en el «Nacional» por los partidos coligados «Conjunto Nacional Democrático» y «Unionista Cubano», en honor de sus candidatos presidenciales general Mario García Menocal y Pelayo Cuervo Rubio, así como de los señores general Ernesto Asbert y doctor Pelayo Cuervo Navarro, candidatos a gobernador y alcalde, respectivamente, por el Conjunto Nacional Democrático en la Habana.

No hay necesidad de consignar que alma de esta fiesta lo fué ese gran organizador de elecciones que se llama Ernesto Asbert, no solamente por el entusiasmo extraordinario que reinó durante la celebración de la misma, sino también por el orden y compostura y disciplina que observaron todos los asistentes a este trascendental acto político.

Entre dos hermosos letreros luminosos que fueron colocados en la fachada del teatro, anunciando la candidatura del doctor Pelayo Cuervo, aparecía un retrato de éste, dando la sensación de que saludaba, con la sonrisa habitual, a la multitud que penetraba en el citado coliseo para presenciar la primera fiesta oficial que celebraba el Conjunto en la Habana.

LA CONCURRENCIA.—Tanto las lunetas como los palcos fueron ocupados totalmente. Un público heterogéneo y compacto invadió desde los primeros momentos los pasillos que dan acceso a los palcos y lunetas, así como al escenario, siendo imposible dar un paso por ellos. La mayoría de los palcos fueron ocupados por bellas mujeres pertenecientes a nuestra más distinguida sociedad, que fueron invitadas especialmente a la fiesta por los organizadores de la misma. Los seis grillés fueron ocupados, en su mayoría, por familiares y amigos de los personajes que tomaban parte activa en el acto de referencia. Allí anotamos los nombres de la señora del doctor Pelayo Cuervo Navarro, de la hija del señor Aldo Baroni, la señora del doctor Santiago Verdeja, presidente del C. N. D.; de la hija del general Menocal, de la señora de Miguel Coyula, y otras. También ocupaban puestos en los citados grilles los candidatos a senadores, doctores Carlos Saladrigas, por la Habana, y Guillermo Alonso Pujol, por Matanzas, y el doctor José R. del Cueto.

Debemos consignar que toda la parte que ocupan los palcos y lunetas fueron engalanados exclusivamente con retratos de los candidatos Menocal, Cuervo Rubio, Asbert, Cuervo Naparro, con el del presidente del partido, doctor Santiago Verdeja; con los emblemas de los dos partidos coligados, y banderas cubanas. En la parte exterior, mejor dicho a la entrada del coliseo, se permitieron colocar y fueron colocados, numerosos letreros y pasquines de los candidatos a cargos provinciales y municipales del Conjunto habanero.

EN LA TRIBUNA PRESIDENCIAL

La tribuna presidencial fué levantada en el escenario del teatro. En ella tomaron asiento los candidatos todos de los dos partidos coaligados. La presidencia fué ocupada por el general Menocal. A su derecha tomaron asiento el candidato a la vice presidencia doctor Cuervo Rubio. El presidente del partido Dr. Verdeja, el candidato a Senador Miguel Coyula; el candidato a Gobernador; general Asbert y el doctor Raúl de Cárdenas; presidente del Comité Ejecutivo Provincial habanera del Conjunto. A su izquierda se encontraban el candidato a la Alcaldía doctor Pelayo Cuervo, el Dr. Ricardo Dolz; candidato a Senador; el señor Jose Capote Díaz; también candidato a Senador; la doctora Carbonell, el doctor Arturo Gonzalez Alfonso; presidente del Ejecutivo Provincial del Partido Unionista Cubano y el señor Ramón Ochoa; candidato a Representante y presidente del Ejecutivo Municipal del CND habanero.

A la derecha de la mesa presidencial fué colocada una artística tribuna envuelta en una gran bandera cubana, por la que desfilaron en riguroso turno los oradores del partido que aparecían en el programa de esta gran fiesta del Conjunto habanero.

LA LLEGADA DEL GRAL. MENOCAL

La llegada del general Menocal y su comitiva fué algo espectacular. Las miles de personas que se congregaron a todo lo largo de la explanada del Parque Central con el objeto de presenciar la fiesta y de oír a los oradores, por medio de los amplificadores que fueron colocados al efecto en la puerta principal del teatro, le rindieron un cariñoso y entusiasta recicimiento al candidato presidencial del Conjunto y a su comitiva, integrada esta por el general Asbert, Cuervo Rubio; Verdeja; Cuervo Navarro y otros.

El general Menocal agradecido por las manifestaciones de afecto que le dispensaron los allí congregados les devolvió el saludo con una cariñosa sonrisa y quitándose el sombrero invitó a que permaneceran tranquilos en el lugar en que se encontraban.

MENOCAL, ASBERT, CUERVO OVACIONADOS

Cuando los señores Menocal; Asbert y Cuervo Navarro penetraron en el interior del teatro el público de pie les ovacionó delirantemente, tratando de estrechar sus manos.

Mucho trabajo costó al general Menocal y sus acompañantes llegar a la tribuna presidencial por el gentío inmenso que se congregó a su alrededor impidiendoles dar un paso.

LOS ORADORES

Por varios minutos y al pronunciarse por el primer orador los nombres de Mario García Menocal, Gustavo Cuervo Rubio, Santiago Verdeja, Ernesto Asbert, Pelayo Cuervo y otras figuras del partido los concurrentes se produjeron en ovaciones entusiastas y reiteradas en favor de dichos líderes.

María Gómez Carbonell

Con esa brillantez de que siempre hace gala la Dra. María Gómez Carbonell Presidenta de la «Alianza Nacional Feminista», pronunció una de sus más bellas piezas oratorias, en la cual destacó los méritos de los candidatos del CND. Fueron tan vibrantes los párrafos de la Dra. Carbonell, que por largo tiempo no se oían sino aplausos.

G. García Galán

Todavía incendiada la tribuna por las fogosas palabras de la líder aliancista, escaló ante aquella el doctor Gabriel García Galán quien, con elocuentes frases realzó a los jefes del Conjunto y del Unionismo.

Miguel Coyula

A pesar de la afonía que le afectaba, el Comandante Miguel Coyula, siempre lírico, majestuoso patriótico y elocuente, tejió un discurso, pleno de tan bellas concepciones y palpables realidades que le valieron el atronador aplauso de la multitud.

José Capote Díaz

Enardecida aún la concurrencia por las brillantes palabras de Coyula, se presentó ante el público la honesta y prestigiosa figura del Dr. José Capote Díaz, ilustre intelectual, quien se proyectó con inusitada elocuencia sobre la conciencia de los asistentes, en un discurso didáctico, embellecido por las más ricas imágenes.

Santiago Verdeja

Entre ovaciones usó de la palabra el Presidente del Conjunto Nacional Democrático, Dr. Santiago Verdeja para en un discurso, más que propagandista, medular y patriótico, explicar la actitud que su Partido ha asumido en estos momentos de expectación en la política nacional. El doctor Verdeja refiriéndose al fallo del Tribunal Superior Electoral, dijo: «Que el CND lo aceptaba porque siempre había respondido «presente» cada vez que se vencía algún término del Código Electoral. Que el CND acepta que tanto el Partido Liberal como cualquier otro lleve sus compromisarios; pero que no puede permitir que se pretenda estafar al electorado liberal. Y para terminar, el Presidente del Ejecutivo Nacional del CND manifestó: «que si el Ejército se mantenía como hasta ahora le sería ratificada toda la confianza del CND el próximo 15 de diciembre, después de obtenido el triunfo en las urnas electorales».

Pelayo Cuervo

Aun no sabía el público que el Dr. Pelayo Cuervo Navarro era el orador de turno y ya a voces altas lo estaba pidiendo, tributándole una estruendosa aclamación al momento de subir a la tribuna. El candidato a la Alcaldía de la Habana por el CND—que estuvo en una de sus noches felices—pronunció un conceptuoso discurso. Las primeras frases del Dr. Cuervo Navarro, fueron para justificar su presencia en aquel acto y su turno como orador del CND; sobre estos puntos dijo que «parecía paradógico que él Primer Vicepresidente que fuera del PUN y uno de los fundadores de ese Partido, compartiera las responsabilidades con los jefes del CND y fuera uno de sus candidatos.

«Pero tengo el convencimiento—agregó—que si vivieran Méndez Peñate, Juan G. Gómez, Feraza y todos los ilustres muertos del nacionalismo, entenderían mi actitud como una demostración de honor y de vergüenza porque el CND representa en la política cubana los ideales de la revolución, el ansia del presente y la esperanza del porvenir».

Después el Dr. Pelayo Cuervo esbozó a grandes rasgos su programa de gobierno Municipal y terminó cantando un himno de esperanza a la mujer cubana y a la juventud a cuyos dos aportes consideró «como la levadura moral de los pueblos.»

Ernesto Asbert

Y para hacer el resumen del acto, usó de la palabra el general Ernesto Asbert, querido y popular político habanero quien con modestas pero sentidas frases, señaló la significación del acto y destacó las virtudes de los candidatos Presidencial y Vice del CND, General Mario G. Menocal y Dr. Gustavo Cuervo Rubio.

PARA PAGAR LOS MESES ELECTORALES LOS MESES DE OCTUBRE Y NOVIEMBRE

Llevó, ayer, el Secretario de Gobernación, a la firma del Presidente de la República, el decreto-ley por el que se dispone la aprobación de un crédito por la suma de 100.000 pesos con él abonar sus haberes a los empleados temporeros de las Juntas Electorales sus haberes de octubre y noviembre del año en curso. El pago se hará a la mayor brevedad posible.

Las candidaturas municipales

El Registro de Electores de la Secretaría de Gobernación recibió ayer los certificados de candidaturas municipales para las elecciones del 15 de diciembre próximo, a fin de proceder a la impresión de las boletas.

Al objeto de inspeccionar esa impresión, el Dr. Smith se ha dirigido al Tribunal Superior Electoral y a los Comités Ejecutivos Nacionales de los partidos políticos para que designen el personal que ha de realizar esa labor.

Virgilio Castillo y el Album de Candidatos

Es cada día más creciente el pedido de ejemplares del Album de Candidatos editado por nuestro particular amigo Virgilio Castillo, en cuya obra se analiza la personalidad de todos y cada uno de los que aparecen postulados a los distintos cargos, por todos los partidos, para las próximas elecciones lo que hace el álbum de suma utilidad a la vez que necesario.

Ya a propósito; no terminaremos estas breves líneas sin hacer constar que hoy es el onomástico del amigo Virgilio, por lo que lo felicitamos sinceramente, deseándole toda suerte de éxitos y prosperidades.

EL VIERNES SE EFECTUARA UNA FIESTA CONJUNTISTA

La dirección de propaganda de los partidos Conjuntos Nacional Democrático y Unionista Cubano, ha acordado para la noche del viernes 29, un mitin y concentración de fuerzas en el Parque de Jesús María.

DOMINGO CACHET, CANDIDATO A REPRESENTANTE POR LAS VILLAS

Con motivo de los últimos acontecimientos políticos y por encontrarse en ésta el coronel Gabino Gálvez, se habla entre nosotros el señor Domingo Cachet, candidato a Representante por Santa Clara que cuenta con el apoyo de muchos términos en su provincia.

El señor Cachet espera la solución de los problemas políticos para regresar a Las Villas y emprender un recorrido por la Provincia.

«No se explica la Coalición—dice Zaydín—cómo es posible que el Gobierno ordene la impresión de las boletas, cuando aún no se sabe los candidatos que habrán de figurar en las mismas»

Firmada por el Presidente p.s.r., del Ejecutivo Nacional del Partido Acción Republicana, doctor Ramón Zaydín, hemos recibido copia de la carta que con fecha 26 del actual, ha dirigido al señor Secretario de Gobernación, doctor Maximiliano Smith, en la cual, después de hacer amplias consideraciones del actual momento político, se extraña «que estando pendientes del Gobierno las justas demandas legislativas de los Partidos Unión Nacionalista, Liberal y Acción Republicana, para devolver al proceso electoral su normalidad, se ordene la impresión de las boletas y más aún, cuando entre esas medidas solicitadas como necesarias, hay algunas que podían afectar a esa impresión».

Agrega el doctor Zaydín «que los partidos coaligados no se explican cómo es posible que el Gobierno, que está obligado por su seriedad a garantizar las elecciones, pueda disponer la impresión de las boletas, cuando aún no se saben los candidatos que habrán de figurar en las mismas; ni la determinación que adoptará, ante la grave situación planteada a su consideración y resolución, por los Partidos integrantes de dicha coalición».

Termina diciendo el Presidente p.s.r. de Acción Republicana, «que lamenta tener que formular, a nombre de su partido, por las razones expuestas su más formal protesta, «respecto a esa medida la que considera «sorprendente e imposible de llevar a la práctica en estos momentos». Y a continuación solicita del señor Secretario de Gobernación deje sin efecto dicha orden «ya que, en definitiva, la impresión de esas boletas no podrá ser utilizada en ninguna clase de comicios y, por el contrario, significaría un dispendio inútil de los fondos del Tesoro Público».

También se niega el doctor Zaydín, «por considerar que la impresión de las boletas adolecería de antemano de un vicio legal de origen» a nombrar los inspectores requeridos por el doctor Smith.

MOVIMIENTO POLITICO

Presidencia de la gran fiesta celebrada en el Teatro Nacional por el Conjunto Nacional Democrático. En la foto pueden verse al General Menocal, doctor Gustavo Cuervo Rubio, Dr. Santiago Verdeja, General Asbert, Dr. Pelayo Cuervo, Dr Raúl de Cárdenas, Dr. Alfonso y Ramón Ochoa.

FERNANDEZ ARRONDO Y EL MITIN DE ANOCHE EN EL «NACIONAL»

Ernesto Fernández Arrondo, uno de nuestros más firmes valores intelectuales, candidato a Representante, con el Núm. 2, en la boleta del Conjunto Nacional Democrático, nos dice:

«El mitin de anoche en el teatro «Nacional», ha probado, en forma que no admite duda, que el pueblo de la Habana —como reflejo del pueblo cubano— ha cifrado sus esperanzas de orden, de concordia y de progreso, en el triunfo del programa del Conjunto y en los hombres que lo mantienen».

JOAQUIN HOYO, SIGUE SIENDO LIBERAL

El señor Joaquín Hoyo, detacado y antiguo líder liberal de esta municipalidad, nos escribe para desmentir una información publicada en la cual se asegura que él ha abandonado el Partido del Gallo y el Arado.

Dice el señor Hoyo, que continúa siendo liberal, de lo que se enorgullece y que en estos momentos está dedicado a defender con todos sus entusiasmos la candidatura del prestigioso y joven candidato a Concejal señor Fernando Simo, en los cuarenta y tres barrios de la Habana y especialmente en Medina y Vedado.

EL DOCTOR ENRIQUE CAPOTE DIAZ RECORRE LA PROVINCIA EN TOURNEE POLITICA

Ha realizado un triunfal recorrido por los distintos términos de la provincia, el doctor Enrique Capote Díaz, candidato a Representante por el Partido Acción Republicana. El doctor Capote cuenta con grandes simpatías y hondo arraigo en toda la provincia, el triunfo de su candidatura es cosa segura.

MANUEL DEL AMO RECIBE ADHESIONES

Anoche se reunieron en la residencia de la señora Dulce Maria Gallardo de Rodríguez, en Marianao y Escobar un gran número de simpatizadores y amigos del señor Manuel del Amo y Arrondo, candidato a Concejal por el Partido Centrista. En la referida reunión se encontraban representaciones de todos los barrios habaneros que apoyan a la candidatura del señor del Amo. Próximamente este joven y valioso candidato será objeto de un homenaje.

LA COALICION CELEBRA FIESTAS EN SAGUA LA GRANDE

SAGUA, noviembre 26. DIARIO. Habana.—Las fiestas que viene celebrando en esta localidad la coalición Nacionalista Republicana, están obteniendo señalados triunfos. El día primero se efectuará en el Círculo Nacionalista, un gran mitin de concentración Municipal, al que asistirán altas personalidades del PUN habanero. Reina mucho entusiasmo. ISOBA. Corresponsal.

RAFAEL MORIS, OBJETO DE UN HOMENAJE

En Prado y Virtudes, le fué ofrecido ayer, un almuerzo homenaje al señor Rafael Moris y Gil del Real candidato número 26 a Concejal por Acción Republicana. Asistieron, en candidato a Representante, Juan y tre otros, «Paquito Santos Campoy, Lázaro Vicente Meireles; José Pérez Capirot; Roberto García; Aristides Partagás; José F. Prieto; Roque Torres; «Chicho» Santos y René Riera.

Muy animado resultó el acto.

TRIBUNAL SUPERIOR ELECTORAL

Recusados los Dres. Llaca, Chaple, Carnesoltas y Dihigo, miembros del Tribunal

El Secretario del Tribunal Superior Electoral, Dr. Arturo Menéndez Carballo, dió cuenta, en la sesión de ese organismo ayer, con escrito que le fué presentado por el doctor Arturo Recio Betancourt, que dice ser elector, por el que establece recusación contra los miembros del Tribunal, doctores Francisco Llaca Argudín, Guillermo Chaple Suárez, Manuel Carnesoltas Agüero y Ernesto Dhigo López Trigo; resolviendo el repetido Tribunal con vista de lo dispuesto en el párrafo final del artículo 19 del Código Electoral, que se remita en el día al Presidente de la Sala de lo Civil del Tribunal Supremo el escrito, copias y documentos.

El escrito del Dr. Camacho Covani

Visto por el Tribunal los antecedentes remitidos por la Junta Provincial Electoral de Oriente, a virtud de escrito del Dr. César E. Camacho Covani, por el cual éste, habiéndosele negado un recurso de apelación interpuesto, presentó dicho escrito, que llamó de apelación, pero que en puridad de verdad no es más que una petición dirigida a la Junta Provincial Electoral de Oriente, para que reconsiderando su acuerdo admita la apelación establecida, etc. se acuerda devolver a la Junta Provincial Eicetoral el escrito referido y lo acompañado, para que corresponda. El Delegado Político Dr. Martínez Azcúe expuso su opinión contraria por escrito.

El recurso del Sr. Enrique Recio.

Y dada cuenta co nescrito del señor Enrique Recio, por el ques solicita se le entregue el testimonio de la resolución de 19 de noviembre último, que le fué negado por acuerdo del día anterior, el anunciar por otro escrito su intención de acudir al Tribunal Supremo para establecer controversia sobre inconstitucionalidad por no haber acreditado su carácter de Presidente del Comité Ejecutivo de la Asamblea Nacional del Partido Liberal con el que compareció alegando que su personalidad sólo puede declararla incompleta el Tribunal Supremo y porque en este tribunal está bien acreditado ese carácter por existir en él certificación de las actas de la reunión en que se hicieron las elecciones; acordó el Tribunal no haber lugar a lo pedido porque al tribunal tiene que acreditarse el carácter con que se utiliza el derecho que ampara el artículo octavo de la Ley de 31 de marzo de 1903, que no se ha justificado en todo ni en parte y por no ser misión de este tribunal acudir al archivo para comprobar la personalidad de los que ante el mismo acuden, aparte de que pueden existir otros posteriores que desvirtúen aquellos.

La impresión de las boletas electorales

Se acordó, finalmente, decir a la Secretaría de Gobernación que en el día de hoy se tratará, por todos los medios, de organizar el servicio de inspección de la impresión de las boletas electorales, inspectores que serán designados en número no menor de seis; y decir a Rambla, Bouza y Compañía que no proceda a la impresión de las boletas mientras no se constituyan en sus talleres los inspectores del Tribunal.

LA CANDIDATURA DE PRUNEDA ES DE TRIUNFO SEGURO

Antonio Pruneda y Díaz candidato a Representante por el PUN, está recibiendo día a día, constantes demostraciones de simpatía y adhesión por parte de sus numerosos amigos y simpatizadores. Las oficinas de Pruneda en la Manzana de Gómez 248 se mantiene en una incesante labor.

Del interior de la provincia ha recibido el señor Pruneda numerosas cartas ofreciéndole cooperación.

Numerosos sargentos del barrio de Pueblo Nuevo están laborando en su favor.

UNA FIESTA CENTRISTA

En días pasados tuvo efecto una gran fiesta en honor a los candidatos a la presidencia y vice: doctores Carlos M. de Céspedes y Don Carlos de la Torre. Asistieron al acto, Manolo del Amo, Charles Mendiola, Salvador Lecourt; doctor Gabriel Amenábar; Arturo Espín y otros líderes centristas.

JIMENEZ ROJO ACTIVO

Intensa actividad está desplegando el señor Carlos Jiménez Rojo, candidato a Representatne por el «PUN», cuya aspiración está asegurada en virtud de las grandes simpatías y hondo arraigo que en toda la provincia tiene.

EL DOCTOR PEDRO ARANGO HERRERA SE DIRIGE AL PUEBLO

Firmada por el doctor Pedro Arango y Acosta, hemos recibido un escrito dirigido al pueblo de Cuba, en que propone, en vista de la desconcertante situación política de los últimos momentos una candidatura —nacional, provincial y municipal— para la columna en blanco, integrada, según manifiesta la propia alocución, por personas apolíticas y de verdadera solvencia social y moral.

EL GRAL. ASBERT RECIBE LA VISITA DE NUMEROSAS DAMAS

El general Asbert fue visitado ayer por una comisión de señoras y señoritas pertenecientes a la Agrupación «Afiliación Nacional de Mujeres», presidida por la señora Dulce María Alonso, las cuales le ofrecieron su decidida adhesión y le prometieron laborar por el triunfo de su candidatura para Gobernador así como también por la de la señorita Caridad Coello y Marruz, número 17 postulada Representante, por el Partido Unionista Cubano.

EL ABADO SE CELEBRARA UNA FIESTA DEL »CND» Y «PUC»

Para las dos de la tarde del próximo sábado, está anunciado un gran mitin en el vecino pueblo de Batabanó, organizado por los partidos coaligados «CND» y Unionista Cubano. Asistirá el general Mario G. Menocal y el general Ernesto Asbert, así como otros candidatos de relieve dentro de dichos partidos, entre los que señalamos a Ernesto Fernández Arrondo, candidato a Representante con el número 2. Usarán de la palabra los más destacados oradores de ambos conjuntos políticos y se cuenta también con la asistencia de los correligionarios, amigos y simpatizadores de los términos limítrofes.

LA IZQUIERDA LIBERAL DE BAYAMO CON CRUZ-LLANERAS

Hemos recibido un manifiesto procedente de Bayamo y suscrito por la Izquierda Liberal de dicho término, donde se hacen cálidos elogios del doctor Carlos Manuel de la Cruz, de quien dicen «ha sido el verdadero defensor del liberalismo, ya que se pronunció; en momentos difíciles para dicho Partido; de una manera vigorosa por su resurgimiento con su nombre y emblema glorioso.

Así mismo significan la organización firmante de dicho instrumento, que los liberales todos deben de apoyar la candidatura Cruz-Llaneras, porque es la que dará el triunfo definitivo.

ZORAIDA MARTINEZ CANDIDATO A CONCEJAL POR EL «CND»

Ha iniciado un triunfal recorrido por los diversos barrios de esta municipalidad, Zoraida Martínez, nominada candidato a Concejal por el CND, con el propósito de fortalecer su candidatura.

Zoraida Martínez es un elemento valioso en el conjuntismo capitalino y no es de dudar que ocupe con gallardía, un lugar en nuestra Cámara Municipal.

UNA FIESTA NACIONALISTA EN REGLA

El sábado se celebró en Regla una fiesta política en honor del coronel Celestino Baizán; Octavio Cabrera; Manuel Carrillo y Antonio Pérez Reyes.

El acto se efectuó en la calle de Martí, y fué favorecido por una numerosísima concurrencia.

El Directorio de Mujeres Nacionalistas de Regla, asistió en pleno a este evento; dándole realce con su presencia.

DENUNCIARON EN MATANZAS A UN ELECTOR QUE SE INSCRIBIO DOS VECES

MATANZAS, noviembre 25. DIARIO. Habana.—Inspectores electorales Antonio Felíu y Anastasio Viera, denunciaro nhoy que Avelino Valladares, vecino de Máximo Gómez, se inscribió dos veces.

Lovio.
Corresponsal.

ASOCIACION DE DEFENSA FERROVIARIA

La Asociación de Defensa Ferroviaria, constituida para defender la estabilidad de los Ferrocarriles y para laborar por las mejoras necesarias al obrero ferroviario, acordó ayer por la tarde hacer su candidato único al doctor Tomás Galdós.

El doctor Galdós se propone presentar un proyecto de ley, reforzando los fondos de la Caja de Jubilaciones Ferroviarias, de cuyos ingresos dependen cien mil hogares cubanos.

EL DR. GALDOS Y SU PROPAGANDA

Por la Estación de la Voz del Aire, de una a una y media de la tarde el doctor Tomás Galdós, hace su propaganda electoral. Esta hora es ecléctica y no tiene partido político determinado. Sólo se limita a defender la candidatura del doctor Galdós.

NOTAS POLITICAS DE CAMAJUANI

Previamente invitados, hemos concurrido a la fiesta política organizada por los amigos del doctor Rigoberto G. Ramírez y Estrada; postulado para un acta de Representante por las Villas por el Partido «Atción Republicana» con el número uno en la boleta provincial.

La fiesta estuvo animada y concurrida por distintos elementos que forman el Partido de Miguel Mariano, concurriendo Francisco Oria candidato a Consejero Provincial por el mismo partido, y el doctor Ramírez que cuenta en esta villa con amigos sinceros y leales que laboran por su triunfo en las próximas elecciones.

El motivo de esta fiesta, era constituir el Comité Pro-Ramírez que defenderá su candidatura; y todos sus amigos de antes lo rodeaban en esta noche ofreciéndole su cooperación para lograr triunfar en las aspiraciones que mantiene desde que militaba en el Partido Liberal a las órdenes del difunto Clemente Vázquez Bello.

Se constituyó la mesa, presidiéndola el propio doctor Ramírez, estando a su lado el doctor Fernando Valdés Blanco, candidato a la alcaldía municipal; Alfredo Armas; viejo liberal que militan en las filas del republicanismo y candidato a compromisario presidencial, y el señor Francisco Oria que aspira al consejo de la provincia.

Esplicados los motivos, se procedió a dejar formado el Comité el cual estará presidido por el comerciante y político Argeo Cáceres secundado por elementos valiosos en los demás cargos del referido organismo.

Hicieron uso de la palabra; Oria; Valdés Blanco y resumió el acto el doctor Ramírez; agradeciendo las deferencias y gentilezas que su pueblo le dispensaba.

La concurrencia; fué obsequiada con dulces y ponche; partiendo después de terminada la fiesta; el doctor Ramírez y sus acompañantes; hasta la ciudad de Santa Clara; desde donde seguirán su excursión política.

El pueblo mira con simpatía la aspiración de Ramírez; y espera que triunfe en la seguridad de que esta villa; recibirá los grandes beneficios de su fecunda labor en la Cámara de Representantes.

En las recientes fiestas celebradas en honor de Alfredo Alvarez; candidato a Representante por el P. U. N., con el número 17, en Santa Cruz del Norte; Jaruco; Reinosa; Casiguas y Caraballo; la presencia del candidato llenó de júbilo al cuerpo electoral entre el que cuenta arragadas simpatías que le garantizan un rotundo triunfo el 15 de diciembre. Fué muy aclamado a su paso por esos barrios.

Guanabacoa y Regla baluartes políticos de Alfredo Alvarez como candidato a Representante están organizando conjuntamente una fiesta en honor del mismo, que se verificará en una finca limítrofe entre ambos términos, para la cual ha sido invitado este reporter y a la que asistirá. Según nos dicen los organizadores se empeñan en garantizar con esa fiesta y concentración de amigos a que ella dará lugar que el No. 1 es indiscutiblemente Alfredo en esos dos términos, Regla y Guanabacoa.

EL PROGRAMA

La Comisión de Propaganda del Centrismo, que dirige el doctor Charles Mendieta; nos trasmite el Artículo 19, del programa de dicho Partido; relativo a la instrucción pública y que con gusto publicamos:

«En el orden de la educación del pueblo; la Conjunción Centrista Nacional estima que es esencial cuanto afecta a la instrucción pública, reorganizar el sistema de enseanza existente en la República; convirtiendo la escuela primaria y demás instituciones educacionales, en centros educativos del carácter cubano, aspirando a hacer que la educación pública deje de ser una industria o negocio crematístico, como lo fué en los tiempos coloniales; para convertirla en la «actividad más elevada y trascendental de la nación», traducida en el siguiente programa:

«Escuela primaria eficiente; ogligatoria y gratuita para toda la población analfabeta de Cuba. Escuela única; igual para todos los cubanos; que forme una base de cultura común en el pueblo. Atención preferente a la escuela primaria de las regiones rurales; confiándola a nuestros especializados en educación rural; creando, al efecto; escuelas elementales agrícolas en los municipios por medio de exposiciones de productos nacionales y otros medios adecuados. Establecimiento y organización de escuelas primarias vocacionales, urbanas y rurales. Establecimiento y organización de escuelas para adultos analfabetos; administración y legislación escolar de acuerdo con los derechos del maestro y del niño.»

«Post educación primaria en forma que rinda todo su beneficio».

«Plan de segunda enseñanza, enmarcado dentro de la necesidad particular del momento actual de la nación; organizando los institutos de medio que fomenten la aptitud genérica para dedicarse a la industria; dándole una roientación intensa clásica o realista. Intercambio continental de alumnos de Segunda Enseñanza. Establecimiento de un plan nacional máximo y otro mínimo para la Segunda Enseñanza, de acuerdo con su desenvolvimiento y la realidad actual».

«Autonomía académica universitaria, sobre la que descansará su organización científica, administrativa y docente; implantando métodos y planes que respondan a la acción que la Universidad ha de ejercer en la vida social y política del país. Comunicación espiritual y cooperación entre universidades del continente americano especialmente, e intercambio de profesores y alumnos universitarios. Preparación de profesores por medio de la especialización de universitarios. Preparación de profesores por medio de la especialización de sus respectivas enseñanzas».

«El centrismo también propulsará el desarrollo de las enseñanzas especiales que completan hoy un buen sistema de educación popular; construcción de edificios escolares; determinación de la participación económica y de toda índole que el Estado, las provincias y municipios tendrán en la educación primaria, y la desburocratización de la enseñanza primaria, secundaria y superior para que cumplan las grandes finalidades nacionales que les están encomendadas.

La Conjunción Centrista Nacional asegurará a los maestros y profesores emolumentos o sueldos que correspondan a la importancia social de su ministerio y los alentará, por medio de premios, para que puedan desempeñar con la eficiencia que merec el puesto de honor que la nación les ha confiado.

FIESTA CENTRISTA EN EL BARRIO DE MEDINA

Anoche se llevó a efecto en la sociedad Propietarios de Medina de G y 21, en el Vedado, un gran mitin centrista en honor de los candidatos presidenciales doctor Carlos Manuel de Céspedes; Don Carlos de la Torre. Al acto concurrieron las figuras de más relieve en el centrismo, pronunciándose varios discursos político-patrióticos; resaltando los de don Erasmo Régueiferos; doctores Escasena; Infiesta y Lufriu. El acto de anoche demostró que la Conjunción Centrista está laborando con grandes entusiasmos y que es ya una organización política de consideración nacional.

De los numerosos camiones, que atestados de público se pasearon por la ciudad para concurrir al mitin del Teatro Nacional, nos visitó el que en la foto aparece, para hacerse retratar en los portales del DIARIO

Trasatlántica Francesa

LUNES 2 Diciembre

A ESPAÑA en 9 días "MEXIQUE"

CORUÑA, GIJON, SANTANDER y ST. NAZAIRE.

Para VERACRUZ: "MEXIQUE", 25 NOVIEMBRE

Salidas Semanales

NEW YORK — INGLATERRA — HAVRE

por los super-paquebots:

"NORMANDIE", "ILE DE FRANCE", "CHAMPLAIN", "LAFAYETTE".

AGENCIA GENERAL O'Reilly 66 Apartado 1090 — Tel. M-9881 Cable: TRANSAT

OFICINA DE 3a. CLASE Inquisidor 37 TEL. M-4528

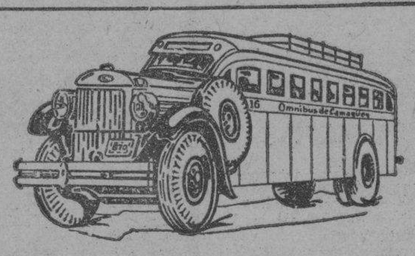

OMNIBUS DE CAMAGÜEY

(LOS MEJORES DE CUBA)

AVISO

Hacemos saber a todos nuestros clientes y público en general que a partir de esta fecha nuestra primer salida será a las 5 a.m. en lugar de las 4.30 como figura en los itinerarios, quedando establecidas las siguientes:

SALIDAS DE LA HABANA

5.00 a. m.—Directo a Holguín.
6.00 a. m.—Directo a Santiago de Cuba.
7.30 a. m.—Hasta Camagüey.
9.00 a. m.—Hasta Camagüey.
12.30 p. m.—Hasta Santiago de Cuba.
4.30 p. m.—Hasta Santiago de Cuba.
7.00 p. m.—Hasta Santiago de Cuba. (Rapid)
11.00 p. m.—Hasta Santiago de Cuba.

HAGA siempre sus viajes en nuestros Omnibus; son los más cómodos, los de mayor seguridad, los mejores de Cuba.

Pida informes y reserve su asiento por los teléfonos M.1715 y M.4833, o en nuestra Estación en el Hotel Pasaje, por Zulueta.

HOTEL PASAJE

Cuando venga a la Habana, hospédese en este Hotel, encontrará CONFORT Y ECONOMIA. Nuestro restaurant es de primera y precios sumamente reducidos.—VISITENOS.

M.E.C.D. 2016

NAVEGANDO A VEINTIDOS KILOMETROS DE ALTURA

Una conversación a través de los espacios. El Sol brillante y el cielo negro de la estratosfera. 400 hombres trabajan dos años para preparar el espectacular vuelo.

(De nuestro corresponsal).

1. Los capitanes Stevens y Anderson examinan los instrumentos científicos antes del ascenso.—2. El capitán Stevens.—3. El capitán Anderson (ambas fotografías tomadas momentos después del aterrizaje).—4. La enorme esfera metálica que hacía de canastilla o de góndola del globo.—5. Gráfico que muestra las alturas alcanzadas en diversos ascensos a la estratósfera, comparadas con las del Aconcagua y del Monte Everest.

—¡Aló! ¡Capitán Stevens! Le habla Burke Miller, del China Clipper.

—¡Aló! Me alegro mucho de oirlo.

—¿Cómo le va allá arriba, capitán?

—Hasta ahora nos va bien, gracias.

—Capitán Stevens: ¿me está oyendo lo que le digo?

—Puedo oirle perfectamente.

—Capitán Stevens, arrímese un poco más al micrófono... ¿puede oir al China Clipper?.. ¿Puede oir al China Clipper, capitán Stevens? ...¿Qué?... ¡Aló!

Capitán Stevens... ¡Aló! ¡Aló!...

Las condiciones atmosféricas interrumpen por un momento esta conversación, que es uno de los experimentos más interesantes que se han verificado en los últimos años en la telefonía sin hilos.

Burke Miller habla desde el avión «China Clipper», que vuela sobre el océano Pacífico al establecer el primer servicio postal aéreo entre los Estados Unidos y las islas del lejano Oriente. Su interlocutor, el capitán Stevens, habla a n t e el micrófono desde la estratosfera en el ascenso más espectacular que se ha hecho desde los tiempos de los hermanos Montgolfier.

HABLA LONDRES

Minutos más tarde los radioescuchas de Nueva York, de San Francisco, de Londres y de un centenar de ciudades más, oyen otro trozo de conversación que los hace darse cuenta de que viven en una época de maravillas:

—¡Aló! Capitán Stevens...

—¡Aló!

—Le habla el «Daily Telegraph, de Londres.

—Le habla el «Explorer II».

—Nuestras congratulaciones para usted y para el capitán Anderson por su grandiosa hazaña

—Muchas gracias.

—¿Cómo se sienten allá arriba?

—Supongo que ya están descendiendo...

—Nos va bien hasta ahora Sí muy bien...

Así por el estilo continúa la conversación, que a ratos se hace incoherente, cuando los interlocutores no alcanzan a entenderse. Momentos más tarde, la estación difusora suspende las conversaciones a larga distancia y comienza a oirse con toda claridad la voz del capitán Stevens que relata sus impresiones del momento en la estratósfera:

58 GRADOS BAJO CERO

«El agua chorrea del techo de la góndola esférica; estamos recibiendo bastante cantidad de aire líquido, vaporizado; las sustancias químicas especiales están absorbiendo el monóxido de carbón, de manera que no hay peligro de asfixia Las puertas y ventanillas de la góndola están herméticamente cerradas. El globo está bien lleno de gas y se porta bien. La última vez que vimos el termómetro estaba en cero centígrado dentro de la góndola; el aire de fuera, sin embargo, está a 58 grados bajo cero».

(El cielo acá arriba se ve oscuro, muy oscuro; puede llamarse todavía un cielo azul, pero sumamente oscuro, casi negro La luz del sol que penetra por las ventanillas es violenta, ciega la vista. Hemos llegado ya al punto má salto del ascenso; creo que el globo no podrá mantenerse en esta altura por mucho tiempo Tan pronto como deje de calentar el sol, el helio que llena el balón comenzará a enfriarse, a contraerse y se iniciará el descenso».

LA MAYOR ALTURA QUE HA ALCANZADO EL HOMBRE

El «Explorer II», tripulado por el capitán Albert W. Stevens, comandante, y por el capitén Orvol A. Anderson, piloto, se hallan en aquellos momentos en la más alta cumbre a que jamás se haya remontado hombre alguno; la altura máxima alcanzada en ese vuelo a la estratósfera fué de cerca de 22 400 metros Piccard había alcanzado 16.733 metros; Settle llegó a 18 572; dos aeronautas rusos llegaron en su globo hasta 21.864 y murieron en la tentativa, por lo cual no se consideró esa hazaña como un récord oficial. Se supone que la estratósfera comienza a los 10.600 metros de altura y termina a los 20.500. Un globo alemán sin piloto ha llegado a remontarse a 35.100 metros sobre el nivel del mar.

CONQUISTADORES DEL AIRE

El vuelo del «Explorer II» no se preparó de la noche a la mañana, ni tuvo por objeto batir un récord de altura. Cerca de 500 hombres trabajaron durante dos años para hacer posible ese vuelo. Los capitanes Stevens y Anderson son veteranos de otros vuelos a la estratósfera que terminaron en fracaso: uno de ellos fué el que intentaron en julio de 1934: el globo en que ascendieron entonces estalló al llegar a una altura de 19 kilómetros; la esfera metálica en que iban metidos se precipitó hacia la tierra; Anderson logró salir y arrojarse en el paracaídas; Stevens se quedó atrancado en una ventanilla y cuando, después de poderosos esfuerzos pudo echarse fuera y tiró la cuerda del paracaídas, le cayó encima la caparazón del globo desinflado que descendía con velocidad: fueron unos segundos de lucha desesperada; Stevens pudo por fin libertarse y descender sano y salvo en el paracaídas, mientras el viento arrastraba lejos la caparazón del globo.

En 1924, el capitán Stevens hizo un vuelo de 18.000 kilómetros sobre las selvas de Sur América, en una excursión fotográfica; fué el primero que obtuvo fotografías de la curvatura de la tierra, de la somora de la luna en un eclipse y el primero en fotografiar objetos a distancias de 300 kilómetros y más. Sus fotografías aéreas de cuerpos celestes, son las más notables que se conocen. El capitán Stevens es hoy un hombre de 49 años de edad. Además de su carrera militar ha hecho largos estudios universitarios y ha recibido los grados de bachiller, maestro y doctor en ciencias e ingeniería. En tiempo de la guerra europea se distinguió por sus proezas de fotografía aérea de los campos enemigos.

NUEVE TONELADAS DE PESO

El globo que usaron Stevens y Anderson en este ascenso a la estratósfera, es el más grande que jamás se haya contruído: tiene una capacidad de 3.700.000 pies cúbicos de gas (helio). Se elevó con un peso de 9 toneladas. La altura del globo inflado es mayor que la de un edificio de once pisos. Dentro de la esfera metálica que hace de góndola o canastilla, se encerraba la colección más completa de instrumentos científicos, en cuya fabricación se emplearon largos años. A causa de las limitaciones de espacio y de peso, no se podían usar los aparatos comunes de los laboratorios, sino que había que construir otros similares, de mucho menor peso y volumen. Algunos de esos aparatos fueron arrojados desde el pináculo del vuelo en pequeños paracaídas; esos aparatos han sido recobrados ya en su mayoría; otros permanecieron durante todo el vuelo en la góndola.

A pesar de que, el globo tenía capacidad para 7.300.000 pies cúbicos de gas, para el vuelo sólo se le inyectaron 230.000 pies cúbicos de helio, para dar margen a una expansión de diez veces mayor cuando llegara a alturas donde el aire está grandemente rarificado y por lo tanto la presión atmosférica es mucho menor.

Los datos que los dos aeronautas recogieron durante su vuelo servirán para que los hombres de ciencia resuelvan, entre otros, los siguientes problemas: ¿Cuál es el espesor real de la capa atmosférica? ¿Pueden los rayos cósmicos trasmutar la materia en condiciones como las que se hallan en esas alturas? ¿Se encuentran esporas vivientes en la estratósfera y podrían seres vivos viajar de uno a otro planeta? ¿Cuál sería la reflección de la Tierra vista desde otro planeta? ¿Existe el «techo de radio», como lo afirman los ingenieros, o viajan libremente las ondas electromagnéticas por la estratósfera? ¿Es posible que funcionen en la estratósfera los supermotores que se proyectan para los aeroplanos del futuro?

MAS QUE DE ALTURA, FUE VUELO DE DISTANCIA

Es curioso notar que, a pesar de que la altura alcanzada por el globo de Stevens es admirable al compararla con alturas alcanzadas anteriormente, o al compararla con la de las más altas montañas, resulta sin embargo insignificante si se la pone al lado de la dimensión horizontal del recorrido del mismo globo. El ascenso no fué vertical sino en línea oblicua; puede decirse que la línea del ascenso, la del descenso y la superficie de tierra recorrida forman un triángulo, en cuyo vértice está el punto más alto que se alcanzó en el vuelo; ese vértice tiene una altura de 23 kilómetros; en cambio, la base del triángulo mide 320 kilómetros, a contar desde el punto en que se elevó el globo, en Rapid City, hasta el punto en que descendió, en White Laks. La distancia horizontal fué más de diez veces mayor que la altura.

DE DIA EN DIA

EN España —nos dice un amigo que representa después de pasar una larga temporada en el viejo solar— se está librando una gran batalla entre las derechas y las izquierdas. Las fuerzas de las primeras son, indudablemente, más numerosas; pero las izquierdas tienen sobre las derechas la ventaja de un verdadero líder, como lo es Don Manuel Azaña...

Le rebatimos el punto y nos pareció dejarlo convencido; porque la verdad es que ni unas ni otras fuerzas tienen en España un verdadero líder. No lo es, en efecto, Gil Robles —derechista— ni ya lo es tampoco Lerroux, que lo fué en sus tiempos mozos, y que va dejando de serlo por efecto de los años, ladrones inexorables de arrestos y de prestigios. Pero, D. Manuel Azaña ¿dónde están sus características de líder?...

Comencemos porque, como dijo de él Fernández Florez, «es frío como un reptil». Y ya huelga seguir enumerándole defectos. Ese, para un líder, es capital. Luego, tiene hasta la desventaja de que se le conoce en la cara. En Cuba la dentadura como los que tienen la dentadura como él se dice que con de «dientes fríos» y se asegura que éstos son síntoma de un carácter poco vehemente. Además, la frialdad se le ha notado en sus obras, que es la manera de juzgar a los hombres recomendada por el Evangelio. Por consiguiente hay que convenir en que no pasa de ser un jefe más o menos hábil, pero incapaz de inspirar unos entusiasmos que él mismo no siente.

«La categoría de «líder» que algunos quieren darle, se inspira en un mero fenómeno de espejismo, del que ya hay precedentes en otros países con lo que les pasa a otros políticos no menos adocenados, a quienes se les atribuye también la electrización de las izquierdas, sin repararse en que las izquierdas siempre están electrizadas.

Lo difícil, ciertamente, es hacer vibrar a las derechas. Y por eso son escasos los Mussolini y los Hitler.

No se niega, desde luego, que las izquierdas, entre tantos a quienes le dan el «chance», producen algunos ejemplares. Verbigracia: Trotzky en Rusia. Pero en España, desde que surgió el verdadero izquierdismo con el socialismo radical (bolcheviquismo al que se le ha tirado un pelado como lo define con gracia la revista «Luz» que ha empezado a publicarse en la Habana) no se han producido más que figuras opacas, carentes de luz propia, que sólo emiten algún destello gracias a la corriente eléctrica que, como hemos dicho, brota de las izquierdas, y que se apagarían en el acto en cuanto las trasplantasen a la derecha.

Por eso Azaña resiste a duras penas la comparación con Gil Robles —en quien también se advierte cierta frialdad aunque no tiene «dientes fríos»— pero, indudablemente, se queda muy por abajo de la talla poniéndolo al lado de un Lerroux que, viejo y todo, y a pesar de haberse ido a codear a última hora con la burguesía, todavía logró renovar sus victorias de líder de la época en que le llamaban el Emperador del Paralelo (barrio obrero de Barcelona).

Tartarín de Tarascón.

Una manifestación de duelo el entierro del Sr. José Mayol

En su residencia de Jesús del Monte ha fallecido el respetable caballero don José Mayol y Rivas, padre del conocido médico y estimado amigo nuestro, don Miguel Mayol, del staff de «La Purísima».

La dolencia que afectaba al señor Mayol, unida a su avanzada edad, hicieron fracasar todos los esfuerzos que hizo la ciencia por prolongar su vida.

En la tarde de ayer tuvo lugar el entierro, que constituyó una verdadera manifestación de duelo, prueba de lo mucho que se estimaba al extinto y de la sincera admiración que se profesa a su hijo, uno de nuestros médicos de ojo clínico más certero y más consagrado a sus enfermos.

Asistieron representaciones de todas las clases sociales, parte del cuerpo médico de «La Purísima» y numerosos amigos del doctor Mayol.

Haremos llegar a éste la expresión de nuestro más sentido pésame, deseándole resignación para sobrellevar tan irreparable pérdida.

ACTIVIDAD EN NUMEROSAS OBRAS.—La modificación del Artículo 309, del Código Electoral vigente, permitirá activar algunas importantes obras que se hallan en ejecución, entre las que figuran las del Anfiteatro en el nuevo Malecón, frente a la entrada del puerto, que se espera se halle terminado para el día 15 del entrante enero. Las Plantas de Aldecoa, están elaborando piedra en gran cantidad para esas obras, habiéndose transportado ayer una importante remesa para las mismas. Los ingenieros Echarte, Secretario del Ramo, y Varela abrigan el propósito de que se ejecuten para la fecha indicada.

ANTES Y DESPUES DE LA INDEPENDENCIA FILIPINA

El «Herald Tribune» denuncia una vez más los móviles mercantiles de los gestores en Washington.

(De nuestro corresponsal)

1. Manuel Quezón.—2. El Presidente Roosevelt firmando la proclamación de la independencia en Washington el mismo día que el Presidente Quezón asumió el mando en Manila. Están con él el Secretario de Estado, Cordell Hull, y el Ministro interino de la Guerra, Mr Woodring.—3. Caricatura del «Post Dispatch», de Saint Louis.

TREINTA Y SIETE años de dominación americana en las Filipinas terminaron el 15 de Noviembre último cuando el Vicepresidente Garner, el Ministro de la Guerra Dern, y el hasta entonces Gobernador General y ahora Alto Comisionado Murphy, dejaron instalado en el Palacio de Malacanang a Manuel Quezón, Primer Presidente de la Confederación.

El archipiélago de siete mil islas, unos catorce millones de habitantes de una docena de razas que hablan cuatro idiomas y ochenta dialectos y practican a lo menos cinco religiones, quedó lanzado así en la etapa experimental de su gobierno autónomo que durará diez años justos.

Las Filipinas fueron descubiertas por Hernando de Magallanes en 1521. Allí quedó enterrado mientras su barco seguía a completar la vuelta al mundo por él comenzada.

En 1565 fueron conquistadas por España; en 1898 por los Estados Unidos.

La Jones Act de 1916 anunció la intención oficial de los Estados Unidos de dar libertad al archipiélago, así que fuera posible, y le dió entre tanto un gobierno autónomo de su propia elección bajo la supervigilancia de un Gobernador General y un Vicegobernador General y Auditor, americanos.

La ley Tydings-McDuffie, de 1934 autorizó la independencia, después de un período de transición de diez años. El Congreso filipino convocó a elecciones para una Convención Constitucional compuesta de doscientos diez miembros que redactaron la Carta Fundamental, aprobada casi por unanimidad y que el Presidente Roosevelt declaró conforme con las estipulaciones de la citada ley del Congreso americano. Las relaciones entre los Estados Unidos y la nueva República quedaron establecidas en un codicilo adicional que no forma parte de la Constitución pero tiene fuerza de ley constitucional durante el período de transición que expira en 1945. Un plebiscito lo ratificó todo y la aprobación final fué proclamada por el Presidente Roosevelt en Washington.

El 17 de septiembre Manuel Quezón fué elegido Presidente por una coalición de los partidos políticos y el 15 de noviembre asumió el poder. Ese mismo día el Presidente Roosevelt dictó una solemne proclama en Washington declarando terminado el gobierno de los Estados Unidos y establecido, con todos los atributos de la soberanía, el del Presidente Quezón.

La prensa americana ha dado extraordinaria prominencia a este acto por el cual una nación llamada imperialista, corta por su propia mano con una rica y próspera porción anexada a su territorio y la encamina por la vía de la autonomía absoluta dejándose sólo el derecho de velar por sus pasos y de asistirla si tropieza en el período de la primera infancia. Observan que en estos treinta y siete años de dominio de la Unión el «standard» de vida de los filipinos mejoró un trescientos por ciento más que el de sus vecinos asiáticos y malayos y aprendieron democracia, dando un salto desde un feudalismo más confuso que el de la Edad Media de la Europa. Más de trescientos millones de dólares de capital americano se invirtió en el Archipiélago y sumas enormes del Tesoro americano se vaciaron en los servicios civiles y en la organización militar y naval de las islas. En tres siglos España construyó 2.000 escuelas; en tres décadas de años los Estados Unidos construyeron 5.534. La población aumentó durante la dominación americana de seis a catorce millones.

Con la independencia de las Filipinas los Estados Unidos pierden a su único ciudadano que empuña cetro y ciñe una corona real, el Sultán de Sulú, el archipiélago que está inmediatamente al norte de Borneo, dentro del sistema filipino. Menos mal que el Sultán ha llamado de nuevo a un ciudadano americano, mister James Fugate, para que le ayude a gobernar sus súbditos que no se acostumbran sin este consejero. Mister Fugate será otra vez gobernador de Jolo para lo cual ha debido abandonar su muelle retiro en una estancia de Virginia.

Entre los críticos de los motivos y forma como se produjo la independencia filipina, y los posibles resultados del ensayo que comienza, ninguno ha sido más amargo que el «Herald Tribune» de Nueva York. Termina así su editorial del 15 de noviembre: «Si este es un adiós, le deseamos a usted, señor Quezón, y al pueblo de las Filipinas una suerte en el vasto mundo muchísimo mejor que la que les hemos podido nosótros asegurar. Si es un «hasta la vuelta», como parece más probable, esperamos que sean ustedes generosos y que no volverán a nuestro seno con la amargura a que tendrían derecho después del tratamiento que les hemos dado». Es que el «Herald Tribune» ha sostenido siempre que fué una sórdida combinación de intereses mercantiles americanos la que precipitó esta independencia que tira al Archipiélago a una ruina a lo menos económica cierta. «Los métodos, dice, empleados por los promotores americanos de la independencia filipina han sido cínicamente francos y despreciables... Los gestores que ingeniaron mayorías en el Congreso de Washington fueron muy francos acerca de su completa indiferencia sobre la suerte final de Filipinas. Esta franqueza ha inducido muchas veces a los que tenían algún sentido de decencia en las relaciones con las Filipinas a inventivas ciceronianas, pero ninguna influencia de ese orden ha prevalecido en el Congreso. Ni el sentimiento del honor de los Estados Unidos en el Oriente, ni el pensamiento de la seguridad de las Islas, ni el del interés nacional en una propiedad valiosa que nadie sino el pueblo de los Estados Unidos ha podido constitucionalmente enagenar, nada de esto ha sido suficiente para contrarrestar en los últimos años la presión de los organizados intereses que encontraron que las importaciones filipinas en los Estados Unidos eran una molestia para ellos...» Termina el «Herald Tribune» rindiendo un tributo a la honesta actitud de Hoover que vetó las leyes de independencia gestionadas por los «gestores del azúcar cubano y de sus intereses aliados americanos».

El editorial del «Herald Tribune» naturalmente, ha exagerado y tenido de posición política no es único en la prensa americana. Los escritores independientes abundan en este comntario; son los más partidarios de la independencia pero creen que los intereses que la promovieron la han logrado en condiciones económicas tales que hacen imposible su subsistencia.

El porvenir estará por mucho en manos de Quezón treinta años de lucha por el control político de su país y por la independencia, le muestran como uno de los más hábiles, astutos, enérgicos y afortunados de los hombres de Estado de nuestra época. Está preparado y sabe lo que le espera. «Prefiero vivir bajo un gobierno infernal de filipinos que bajo uno celestial de americanos», dijo Quezón hace treinta años. Ahora es él quien está a la cabeza del gobierno de su país. Su lucha con el general Wood casi costó la vida a los dos. Por lo menos el general admitió que los sinsabores de sus querellas con este líder de la independencia minaron su salud. Wood murió poco después de regresar de la Gobernación. Quezón tuvo que retirarse por años a combatir una tuberculosis. Ahora está más fuerte que jamás lo fué antes en salud y en política. Qezón fué el gestor afortunado de la Independencia en Washington; pero tuvo de aliados los intereses qu etan duramente califica el editorial y transcrito. Es muy probable que su suerte dependa ahora de su capacidad para obtener de Washington una modificación de las condiciones económicas de la independencia que lo abocan a una bancarrota.

El período de diez años de prueba da a las Filipinas una libertad más subordinada de lo que generalmente se cree y por lo tanto igualmente mayor es la responsabilidad que Washington conserva. Los ciudadanos filipinos quedan ligados por un voto de obediencia a los Estados Unidos; sus funcionarios tienen que jurarlo también; el Presidente de Estados Unidos tiene que aprobar todas las leyes referentes a circulante, acuñación de monedas, comercio exterior e inmigración, antes de que entren en vigencia; tiene facultad para suspender toda ley que a su juicio pueda resultar en falta de la Confederación para cmplir sus tratados; puede llamar al servicio de los Estados Unidos a todas las fuerzas militares del Archipiélago y conserva un «derecho de intervención» casi exacto, palabra por palabra, al que le daba la Enmienda Platt sobre Cuba. Por lo demás todas las decisiones de las Cortes de Justicia de las Islas pueden ser sometidas a revisión ante la Corte Suprema de los Estados Unidos.

BROMAS Y VERAS

Por JOAQUIN ARISTIGUETA

LA importante revista española «Estampa», número recientemente llegado a Cuba, contiene una información simpática cuyas páginas me han llegado por varios conductos llamándome la atención hacia ellas ya que tratan de un tema que lo fué de varios artículos míos. La referida información, ilustrada con varias fotografías, comienza:

«Del trasatlántico «Colón desembarca un viajero. Un viajero diminuto, que sostiene en una mano un pequeño estuche de aseo. De la otra le lleva el capitán del «Colón, señor Aparicio Sarabia. Una pareja de ancianos le recibe emocionada haciendo caer sobre su cabeza un bautismo de lágrimas.

Son sus abuelos. Hace muchos años, desde este mismo muelle, despidieron al hijo querido, al padre de este viajerito que ahora llega a Santander, después de una travesía de tres mil seiscientas millas, desde Nueva York, donde nació hace cuatro años.

Cuatro años y un principio de educación americana son suficientes para viajar por el Mundo sin otra tutela inmediata que la que puede ofrecer la buena organización de las compañías navieras.

«Un niño pede viajar solo. Nos lo acaba de demostrar este amiguito nuestro «Cuqui» Obregón García, que desembarca de Nueva York, donde dejó a sus papás, para, en una travesía transatlántica de muchos días, saltar desde la algarabía neoyorquina hasta la quietud de esta casa solariega del pueblecito de Torres, donde nació su padre y donde le esperan sus abuelos, estos viejecitos que vimos llorar cuando le recibían en sus brazos sobre el muelle de Santander».

«Cuqui» es hijo de padre montañés y de madre norteamericana. Habla inglés y español, mejor el español, y su padre le envía a casa de sus abuelos a educarse: quiere que el muchacho sea español.

Claro está que el tema es profundamente sentimental para los españoles, pero el caso es un poquito extremado. Yo no llego a pretender que los españoles afincados en Cuba, casados con cubana y fundadores de familia cubana, manden sus hijos a casa de una nodriza paisiega. Vamos a no sacar las cosas de quicio. Yo defiendo la familia cubana de los españoles y me duelo de que la familia de los españoles no sea cubana, las más de las veces, y de que sea antiespañola en su mayoría. Y esto no es lo mismo que hacerla española rabiosa.

Entendámonos. Yo creo que la familia de los españoles en Cuba debe ser cubana. Y creo que no se puede ser cubano, netamente cubano, sin raíces españolas. He ahí la clave del problema para los españoles de Cuba y para los cubanos.

Así, me parece un tremendo error mandar a los niños (a los hijos aún niños) a los Estados Unidos porque esos niños no serán, ya, cubanos nunca. Pensarán en norteamericano (ni siquiera en inglés) adquirirán las costumbres norteamericanas y las mantendrán siempre, por snobismo, como una superioridad sobre sus compatriotas y hasta sobre sus padres. Podrán decir muchas tonterías en inglés, pero habrá que admirárselas. Y como lleguen a adquirir poder en Cuba, serán los primeros enemigos inconscientes de su país y ya, con idiosincrasia exótica, serán eternamente extraños a los suyos.

Así, mandados demasiado niños a España, se harían españoles, netamente españoles, y no cubanos, si esos niños naciero nen Cuba, si sus padres arraigaron en Cuba y en Cuba piensan vivir, sus hijos deben ser, fundamentalmente, cubanos. Pero...

He aquí el «pero». Pero ser cubano no es ignorar a España. Tengo para mi concepción de la cubanidad, la certidumbre de que no se puede ser buen cubano sin criticación racial. Los cubanos son españoles nacidos en este clima, y tienen que seguir siéndolo; de lo contrario se perderán a sí mismos, desorientados. Hablan español, y su educación debe ser española. Ningún niño se puede educar bien si no es en la lengua madre. Y, por tanto, el niño cubano debe educarse en Cuba porque ningún niño debe salir del lado de sus padres hasta después de terminado el bachillerato. Y mejor fuera que no saliera hasta terminada su carrera.

Ah, pero después: después del Bachillerato (o después de la carrera) todo padre español ha debido mandar a sus hijos a España. Para estudiar o para aprender. Para entender estudios o para hacer estudios. Y después, sólo después, si que quisiera aprender otro idioma podría hacerlo y dominarlo, en un año, conocido gramaticalmente como debe tenerlo el que lo estudió en sus cursos universitarios.

Así, los cubanos hijos de españoles, serían cultos y serían cubanos, tendrían una cultura superior completada en España más el conocimiento de aquella nación, la de su origen, a la que sabrían admirar y hacer admirar y, en esa comprensión hallarían motivos de robustecimiento de su cubanidad. Y lo extranjero lo verían, lo observarían, lo estudiarían pero sin abdicaciones de la propia personalidad. Los cubanos serían tanto más cubanos cuanto sus raíces mentales ahondaran en la tradición y los españoles tendrían hijos con una fuerte cubanidad comprensiva hacia España y con una orientación firme, recta y no divagatoria como hoy se observa en tantos hombres, positivamente inteligentes y leídos, que por incomprensión, por «pose» o por seguir la moda, sienten la necesidad de negar lo que tienen de español... porque la moda es que lo español ocupa categoría de inferior escala universal (la moda en Cuba desde luego; no así en el resto del mundo).

Así pues, si ese «Cuqui», niño norteamericano ha de seguir viviendo en España, porque sus padres se trasladen allá definitivamente, me parece bien que lo hayan mandado allá a los cuatro años: pero el de vivir en los Estados Unidos me parece muy mal. Es norteamericano y debe educarse para su medio. Es absurdo es educar a un cubanito en los Estados Unidos como a un americanito en España.

Pero, después de todo, el pecado de este español es de amor a su patria; mientras que el pecado de los españoles que mandan a sus hijos a los Estados Unidos (a que aprendan inglés..., olviden el español, nunca hablen bien ninguno de los dos) es de ignorar a su patria y no servir ni a la patria de nacimiento, España, ni a la de adopción, Cuba.

A ver si lo entendemos...

¡ALERTA!

Al servicio del pueblo.

SALE AL MEDIODIA.

Embellezca su hogar para las Pascuas.

En este sentido ofrece Santa Claus en nuestro Primer Piso las más brillantes oportunidades de surtidos y precios. Vea las maravillosas colecciones que se exhiben en nuestros Departamentos de Decoración Interior y Mantelería.

La Exposicion de Juguetes.

Centenares de niños han desfilado ayer y hoy por la emocionante Exposición de Juguetes que Santa Claus y los Reyes Magos están celebrando en el Cuarto Piso. Visítela con sus niños.

El Encanto

VENTA ESPECIAL DE CREPE ESTAMPADO.

Una variadísima colección de crepés de seda estampados en más de 30 diseños diferentes, todos de alta novedad: dibujos de fantasía, dibujos geométricos, óvalos pequeños y medianos, cuadros, etc. Excelente calidad.

Corte de 4 varas

2.96

Valía 3.75

Presentamos hoy la primera Venta Especial del Invierno. Una oportunidad verdaderamente excepcional que brinda a todas las mujeres de buen gusto las más tentadoras ventajas de surtido y precios. Sea usted de las primeras personas en aprovecharla.

Un extenso surtido de crepés de fibra en la más selecta variedad de diseños a cuadros y otros motivos de gran originalidad.

Corte de 4 varas

95c.

Valía 1.50

PLANTA BAJA.

El Encanto

"EL ENCANTO" presenta dos inigualables colecciones de

ABRIGOS.

Comprenden una selectísima variedad de modelos de gran moda interpretados exquisitamente en magníficas lanas de fantasía, todas con obra muy original. Sobresale en estos abrigos la nota elegante del cuello: el cuello es generalmente grande, original, de finísimo efecto, trabajado según las tendencias más acreditadas de la moda. Colores: negro, y carmelita.

17.50 y 19.75

El modelo ilustrado pertenece a la colección de 19.75

SEGUNDO PISO.

El Encanto

El Departamento Postal servirá a usted cualquiera de los artículos anunciados.

M.E.C.D. 2016

9A SECCION

TELEFONOS
Quejas M-7911
A. Clasificados . M-7915

DIARIO DE LA MARINA

TELEFONOS
Dirección A-3277
Jefe Redacción . M-1287
Sección de Sports.. M-7912

9A SECCION

AÑO CIII — EL PERIODICO MAS ANTIGUO DE CUBA — LA HABANA, MIERCOLES, 27 DE NOVIEMBRE DE 1935 — ACOGIDO A LA FRANQUICIA POSTAL — PAGINA TRECE

LA ACTUALIDAD

Otra vez lo del golpe de Estado

Por LEON ICHASO

NO encontrando las izquierdas españolas razones lógicas y sólidas con qué atacar al Jefe de la CEDA, Gil Robles, cuyo desinterés político y cuyo fervoroso españolismo respetan todos los partidos, apelaron a dos recursos: a su supuesta falsedad en la adhesión republicana y a sus propósitos de dar un golpe de Estado con el Ejército y decl a rarse dictador.

En cuanto a lo primero, siguen todavía achacándoselo, a pesar de que los periódicos izquierdistas—entre ellos el «Heraldo de Madrid», uno de los voceros más vehementes y más incondicionales de Azaña y compañía—acaban de admitir que es posible y aun conveniente que Gil Robles presida el Gobierno. Respecto al golpe de Estado de Gil Robles también persisten en atribuirle las izquierdas republicanas propósitos dictatoriales y fascistas. No basta que los haya desmentido con insistente reiteración en el Parlamento, en la prensa y en el mitin. No basta que haya rechazado y rebatido con noble indignación la insidiosa calumnia de que en este golpe de Estado iba respaldado por el Ejército. Prosiguen las izquierdas republicanas y las otras izquierdas, sus aliadas, en empuñar, a falta de otra arma de combate, el mismo mentido tópico burdo y manoseado.

Por eso la ha recogido de nuevo Gil Robles. Por eso ha declarado rotundamente en su último discurso, pronunciado en los salones de Acción Popular de Barcelona, lo que sigue:

«Mesianismos, no. El mesianismo no es más que una pereza encubierta, la pretensión de no trabajar, confiando todo el esfuerzo a un hombre. Se me dice que yo pretendo dar un golpe de Estado con el Ejército. Y hasta hay alguien que lo desea. Nada más suicida. El Ejército no existe para los golpes de Estado, ni para actuar en la política. El Ejército es la garantía de la nación, tanto en el interior como en el exterior. No es más que esto. Lo contrario, desear que el Ejército entre en la lucha política, que actúe de beligerante en los intereses políticos, es adquirir una responsabilidad que yo jamás contraeré.

La primera dictadura, ejercida por un hombre de gran corazón, trabajó una revolución. Una segunda dictadura en España, conseguida por la locura de unos y el egoísmo de otros, tendría como consecuencia ineludible el sovietismo.

Dictadura, no. Fe en el propio esfuerzo y en la conciencia. Yo no puedo admitir nada semejante. Ya sé que hay quien en los momentos difíciles vacila, pero es preciso seguir la táctica que es indico, táctica que nos ha de llevar al triunfo.

Vamos a un movimiento nacional. En él incluimos a todos, hasta a los que ahora no están a nuestro lado. A todos abrimos nuestros brazos, sin pensar en que nos atacaron. Ellos tendrán el castigo con la conciencia de habernos atacado.

Nosotros no tenemos por qué temer al que va a presidir las elecciones futuras. (Nosotros no atacamos sin fundamento. Definimos una fuerza y trazamos una trayectoria. De nuestra fuerza no podrá prescindirse. Somos demasiado poderosos para que puedan cuajar las intrigas y sus murmuraciones, que no son muestra más que de su impotencia.

Dicen que el Gobierno que presida las elecciones debe ser como un juez entre derechas e izquierdas, entre la revolución y la contrarrevolución.

Esto es absurdo y el país no lo consentirá. De la misma manera que no se podría tolerar que hubiese un juez entre el asesino y la víctima, entre el hombre honrado y el que no lo es. Tal juez sería un cómplice.

Yo os puedo asegurar que las elecciones se harán con plenas garantías. Y esto debe bastaros.

Yo no necesito que os pongáis unas camisas de uniforme para que yo pueda extender mi brazo y decir señalándoos: Ahí está la representación genuina de la patria».

Las urnas electorales: ahí están—comentamos—las llaves de la victoria de las huestes antimarxistas y antirrevolucionarias de Gil Robles. A ellas únicamente recurrió para vencer a sus adversarios y a los enemigos de España. A ellas acudirá otra vez para derrotarlos. La voluntad del pueblo, tan espontáneamente demostrada, como se demostró en las últimas elecciones, es la única dictadura que admite y reconoce el jefe de las derechas republicanas. Para dictaduras, la que implantó Azaña, entregado a los socialistas durante el bienio, con la Ley de Defensa Nacional. Para dictaduras, la que están empeñados en transportar de Rusia los mismos socialistas.

SE DESARROLLARA EN ESPAÑA UN AMPLIO PLAN DE CONSTRUCCIONES NAVALES

CHAPAPRIETA AMENAZA NUEVAMENTE DEJAR EL GOBIERNO

La falta de diputados a las sesiones de Cortes para votar sus proyectos económicos causa profundo malestar

El Jefe del Gabinete español declaró ayer en los pasillos del Congreso que, como ha dicho muchas veces, planteará la crisis tan pronto como le falle una votación ya anunciada

MADRID, noviembre 26. (AP.)—El primer ministro don Joaquín Chapaprieta ha amenazado por segunda vez con presentar la dimisión a menos de que el Parlamento haga posible la aprobación de las leyes económicas presentadas por el Gobierno.

Hizo Chapaprieta la amenaza después que se comprobó que no había quorum en la Cámara para aprobar distintos proyectos de escasa importancia, pues solamente se hallaban en el hemiciclo al verificarse las votaciones ochenta y siete diputados.

El jefe del Gobierno en distintas ocasiones ha expuesto la impaciencia que se ha apoderado de él como resultado de los obstáculos conque tropieza su labor económica.

El veinte de este mes amenazó con dimitir a menos de que los diputados cambiaran de actitud. En aquella ocasión se logró integrar el quorum y se logró sacar adelante algunos proyectos.

Desde entonces no se ha logrado siquiera que acudan a la Cámara los cien diputados del bloque gubernamental que son necesarios para aplicar la guillotina a los debates y a la construcción.

La sesión de hoy terminó después que Chapaprieta dijo a la Cámara que era inútil seguir de esta manera. Si mañana no acude al Congreso un número de diputados suficiente sabré lo que me toca hacer».

NO SE PUDO APROBAR EL PRIMER ARTICULO DE LA LEY DE UTILIDADES

MADRID, noviembre 26. (WP.)—Esta tarde continuó en el Congreso de los Diputados la discusión del proyecto de ley de utilidades, que es uno de los que componen la obra económica del señor Chapaprieta, pero no se pudo aprobar el Artículo primero debido a que no había concurrido número de diputados suficientes.

El jefe del gobierno rogó inmediatamente al presidente de la Cámara que suspendiera la discusión para iniciarla nuevamente mañana y declaró que espera que los diputados acudirán al Parlamento, porque, en caso contrario, tendrá que adoptar una resolución.

Momentos antes habían sido desechadas dos enmiendas por más de 130 votos y como quiera que bastan cien votos para que una votación sea válida el hecho ha sido muy comentado.

El señor Chapaprieta declaró más tarde en los pasillos del Congreso que como ha dicho muchas veces, planteará la crisis tan pronto como le falle una votación anunciada. Si mañana quieren derrotarle no tendrán que hacer otra cosa que no asistir a la sesión.

A última hora surgió un nuevo incidente político. Se tiene entendido que Chapaprieta pensaba solicitar del presidente del Congreso un voto de confianza para llevar a cabo la combinación de gobernadores sin nuevas consultas, pero contra lo anunciado el jefe del gobierno no ha sometido al Presidente de la República los nombramientos de gobernadores civiles ya aprobados.

El último grupo escolar inaugurado en la Ciudad Condal es el llamado de Durán y Bas

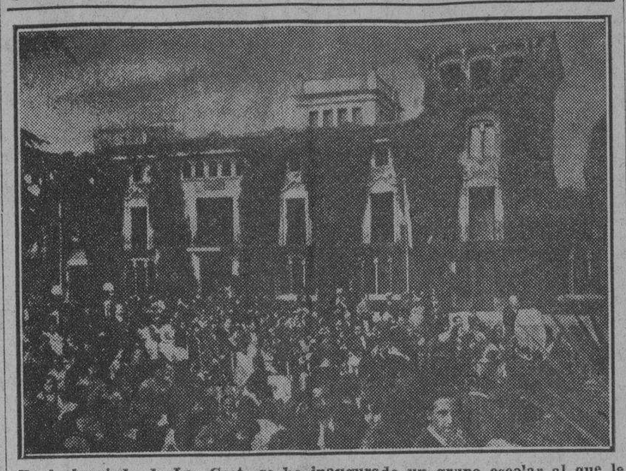

En la barriada de Las Corts se ha inaugurado un grupo escolar al que le ha sido dado el nombre de Durán y Bas. Un vista del patio, durante el acto inaugural

Se construirá destructores y también submarinos los que serán empleados en la defensa del territorio insular

Por medio de un decreto firmado ayer por el Presidente de la República se dispone la adquisición de ocho grandes aviones militares. Se aumentan los contingentes militares

MADRID, noviembre 26. (WP.)—Esta mañana se celebró un consejo de ministros, aprobándose la distribución de las obras públicas en toda España.

Se aprobó también un decreto regulando la extracción de las materias tóxicas.

Deliberaron los ministros acerca de una proposición para que se aumente a 10,000 pesetas anuales la pensión de 5,000 pesetas que disfruta la viuda de Isaac Peral, inventor del submarino.

El Consejo encargó al ministro de Marina la redacción de un proyecto de construcciones navales para desarrollarlo en varias anualidades. En este proyecto se incluirá la construcción de destroyers y submarinos, barcos que tendrán la misión principal de defender los territorios insulares.

Trató el Consejo acerca de una proposición para dar mayores facilidades de ascenso en las escalas de los maestros nacionales. De los 45.000 que hay actualmente en España, más de la mitad deberán permanecer de quince a veinte años con el sueldo de 3.000 pesetas anuales y se tiende a dar mayor flexibilidad a las escalas para que su situación mejore.

ESPAÑA ALQUIRIRA OCHO AVIONES MILITARES

MADRID, noviembre 26 (AP.)—El presidente Alcalá Zamora suscribió hoy un decreto disponiendo la adquisición de ocho aviones de grandes dimensiones para el servicio del ejército.

También firmó un decreto disponiendo que Santiago Martín De Bageunosa pase al puesto de Delegado de Orden Público en Cataluña.

AUMENTAN LOS CONTINGENTES MILITARES EN ESPAÑA

MADRID, noviembre 26 (AP.)—Por decreto presidencial de hoy, se fijan los efectivos del ejército en 193,351 hombres, contra 145.000 que suman este año, para el próximo de 1936.

Felicitaciones de los monárquicos al Rey Jorge de Grecia

El jefe de máquinas del periódico «Informaciones» herido por un ex empleado

MADRID, noviembre 26. (AP.)—Los monárquicos españoles están entusiasmados por la restauración de Jorge II en el trono ateniense, creyendo que en su oportunidad habrá de llegar también la hora para la restauración de los Borbones. En este espíritu, han enviado felicitaciones al rey, por medio de la Legación helénica en esta capital. Los periódicos dinásticos españoles destacan a grandes titulares la noticia de la restauración de Jorge, atribuyéndola al sólido afecto con que cuenta en Grecia la monarquía.

También, en un arrebato de entusiasmo, las minorías monárquicas redactaron una moción felicitando al rey Jorge, deseando próspero reinado. La moción, presentada al Congreso, ha tenido, desde luego, la hostilidad de los republicanos, que dudan de su aprobación.

HERIDO EL CAPATAZ DE MAQUINAS DEL PERIODICO «INFORMACIONES»

MADRID, noviembre 26. (AP.)—El capataz de máquinas del diario «Informaciones», Luis Lombau, resultó herido de gravedad por el impresor Francisco Celis, que le atacó con un hacha, alcanzándole en las manos, al encontrarse con él en la calle de Miguel Moya. Celis culpaba a Lombau de su cesantía.

Se han formulado más cargos contra F. Largo Caballero

Historia de una ametralladora y de los planos de unos carros de asalto hallados en su casa

MADRID, Nov. 26. AP.—Durante el juicio de Francisco Largo Caballero, el Fiscal leyó un mensaje enviado por el ex ministro diciendo: «Mándame los seis tubos de radio», que se toma como señal para el levantamiento en Málaga.

También el Fiscal sostuvo que una ametralladora de mano que la Policía ocupó en la casa social de la Unión General de Trabajadores, era la misma que se le entregara a Largo Caballero cuando era ministro del Trabajo, para su personal protección. También mantuvo que los planos de carros de asalto hallados en la casa del ministro eran idénticos a los que se encontraron en Barcelona, por lo cual conceptúa que existía una conjura, con propósitos bien definidos, en que él era dirigente.

El ministerio público leyó varios pasajes de discursos de Largo Caballero por los cuales se demostró que prosegúa una doctrina revolucionaria, punto que desmintió el defensor, sosteniendo que propiciaba la transformación pacífica del Estado. La acusación mantuvo la petición de pena de cadena perpetua. La sesión se reanudará el miércoles.

El Alcalde de Tarrasa ha sido condenado a 12 años de prisión ayer en Barcelona

BARCELONA, noviembre 26. AP.—Hoy comenzó un Consejo de Guerra en esta ciudad contra el ex alcalde de Tarrasa, Manuel Morena y otros veintidós vecinos, a los cuales se acusa de haber participado en la revolución de Octubre.

El Fiscal solicitó diez años de prisión para el ex alcalde Morena y siete años para los restantes. Los abogados defensores solicitaron la absolución de sus patrocinados.

Después del desfile de los testigos se retiró a deliberar el Consejo, anunciando poco después el fallo.

Resultaron condenados el ex alcalde Morena a doce años de prisión; otro procesado, a diez años; quince a seis años; dos, a cuatro meses y los cuatro restantes fueron absueltos.

VIDA ESPAÑOLA

Reconstrucción

Por X. X.

¿HA comenzado por fin? Desde la instauración de la República se viene destruyendo en toda España un gran número de fuerzas: las fuerzas espirituales: la de la tradición, la de la historia, la de la religión, la de la paz, y a las veces las fuerzas materiales: la de la economía, la del orden, la de la asociación, la del ejército...

Este camino lleva en línea recta a la atomización más espantosa.

Por él han caminado hasta el presente, uno tras otros todos los gobiernos. En el programa de todos figuraba el pararse, el atrancar, el recoger las ruinas esparcidas, y el ponerse de nuevo a construir.

En el programa figuraba siempre; nunca figuró en los hechos.

Es quizás este gobierno que comienza la obra de edificación? Quien sabe, pudiera ser!

Tras los desastres del señor Azaña y los errores del señor Lerroux, vino el señor Chapaprieta, que no era todavía un figurón cuando recogió el poder, que era hombre casi sin historia y nombre que no contaba con multitud ninguna tras de sí.

Algún plan, algún acierto mucha buena voluntad y mucha peculiar tesonería.

Entonces ya esto era todo.

Pero entonces ya asomaba su proyecto de ley de restricciones como una gran esperanza de cortar costosísimos abusos, y ya se confiaba en su política como en una valisa realidad. Hoy ya es jefe de gobierno.

Ya están las restricciones en acción.

Ya está esta realidad asegurada en provecho del país.

Ya se ha reconstruido alguna cosa.

Pero hay más; se espera más.

Entre las inversiones de la deuda y la ley de restricciones son cuatrocientos cincuenta la cantidad de millones de las economías realizadas.

El ministro de la guerra expuso ante el gobierno este propósito:

—De todos esos millones, habrá que dedicar ciento cincuenta a armamentos y a aviación.

Y ya van en efecto a dedicarse.

Así, pues, habrá ejército otra vez.

Cuando llegó la República llegó asimismo don Manuel Azaña, hombre de ideas redondas, que ruedan por la calle fácilmente, y sentimientos picudos, que tropiezan con todo fácilmente.

Don Manuel tropezó con el ejército y a fuerza de habilidad o de raposería, o de cizaña, en un momento lo redujo a polvo.

El, ministro de la guerra, hubo de declarar después:

En España no hay ejército, en España no hay cañones, en España no hay bases defensivas...

El, que agravara este mal, no tuvo tiempo para remediarlo.

El tiempo le hacía falta a Don Manuel para desorganizar otros cuantos valores españoles.

Nuestra Constitución por otra parte, es Constitución de paz. Los muchos grandes cerebros que hubieron de darle enjundia, previeron todas las cosas que es posible prever en este mundo. Previeron que pudiéramos un día apetecer la guerra porque sí, y entrarnos en la guerra de hoz y coz, con la primera nación que se nos colocara por delante.

—España no quiere guerras—gritaron con calor estos cerebros.

Ellos lo previeran todo.

No previeran, sin embargo, que aún sin querer España guerra alguna, la pudiera querer otro país. Y no previeron tampoco que aún sin querer la guerra otra país, podía ya venir rodando y envolvernos de lleno en su oleaje.

Este ministro de la guerra de hoy quiere crear en España un crédito eficiente. Algo ya es algo; empecemos...

UNGUENTO MONESIA
INFALIBLE PARA CURAR LLAGAS, ULCERAS, PANADIZOS, SIETE CUEROS, UÑEROS, GOLONDRINOS, TIÑA, LOBANILLOS &

¡Pida camisas con el nuevo cuello Peco
MARCA REGISTRADA
Semi-duro (sin almidón)
• No se arruga
• No se encoge
• No se aplasta
Nunca pierde su impecable elegancia
Aunque luce como duro es tan flexible que puede usarse con pasador
Su lavado es tan sencillo como el de cualquier camisa de cuello flojo
Exclusivo de las famosas marcas PREMIER y Packard

"EL IRIS"
COMPAÑIA DE SEGUROS MUTUOS CONTRA INCENDIO
Fundada en 1855
Amortización de obligaciones exigibles en 1o. de Enero de 1936
Conmemoración del 80o. Aniversario de la Fundación de la Compañía

CONVOCATORIA

En cumplimiento de los acuerdos de la Junta General de Asociados de esta Compañía, de 28 de Junio de 1935, y del Consejo de Dirección de 7 de Noviembre actual, convoco a los señores asociados de esta Compañía para el sorteo que se efectuará en el domicilio social, calle General Riva (Empedrado) No. 34, el próximo día cinco de Diciembre del corriente año a la una de la tarde, con objeto de amortizar las obligaciones exigibles en primero de enero de 1936, en la forma y cuantía que determinan dichos acuerdos.

En la Oficina de la Compañía en días laborables y en la Notaría del Dr. José Manuel Mantecón y de la Fuente, calle de Oficios No. 12, Edificio Calle, departamento No. 400, en horas usuales de Oficina, se exhibirá a los asociados que lo soliciten hasta las cuatro de la tarde del día cuatro de Diciembre una lista de las Pólizas en vigor que participarán de la amortización, con expresión del número con que figura cada una en el sorteo.

Asimismo hago saber que en las Oficinas de la Compañía y desde las ocho y media de la mañana del día del sorteo hasta el momento de comenzar éste, se exhibirán a los asociados que lo desearen las bolas numeradas que se han de utilizar en el sorteo, a fin de que puedan comprobar la presencia del número que les interesa.

Todas las reclamaciones que deseen hacer los interesados para la rectificación de las listas y bolas, incluyendo o excluyendo los números que proceda, se formalizará ante el Presidente de la Compañía, hasta el momento de comenzar el sorteo; y serán resueltas por dicho Presidente en vista de lo que resulte, sin ulterior recurso.

Una Certificación literal de los acuerdos de la Junta General y del Consejo de Dirección conteniendo las reglas a que ha de sujetarse esta amortización, podrá verse en la Oficina de la Compañía y en poder del Notario Dr. José Manuel Mantecón y de la Fuente, y además será leída en el momento de comenzar el sorteo.

Habana, Noviembre 21 de 1935.

FRANCISCO SALAYA,
Presidente.

La Compañía de Seguros Mútuos contra Incendio «El Iris» fué fundada el año 1855. Hace 80 años que asegura y sirve a los propietarios y comerciantes con insuperable eficacia y módicas primas

IMPORTE DE LOS SEGUROS EXISTENTES $53.828,305.00
SINIESTROS PAGADOS HASTA EL AÑO 1934 $2.032,338.24

OFICINAS: EMPEDRADO 34 (GRAL. RIVA)

LA ESPAÑA DE HOY

Primero, mi rehabilitación: luego si el caso llegara, podríamos hablar de abdicación

(Por MANUEL AZNAR)

Con esas palabras ha definido Alfonso de Borbón su actitud respecto del trono que perdió el día 14 de Abril de 1931.

Los monárquicos españoles—salvo un pequeño grupo de incondicionales—piensan desde hace tiempo que para el buen éxito, o al menos para la buena esperanza de su causa, es imprescindible la abdicación del Rey en su hijo Don Juan, actualmente Príncipe de Asturias por haber renunciado el hijo mayor todos los derechos hereditarios, cuando casó morganáticamente con la señorita Sampedro. Hace más de dos años que esos monárquicos sueñan con el documento regio que ha de transferir, inmediatamente, los derechos al Príncipe convirtiéndole en Rey. Rey sin Trono, pero Rey. Lo del Trono se verá después. Precisamente para la reconquista del Trono hace falta un Monarca nuevo, inédito, sin vínculos personales con el pasado. Los monárquicos comprenden muy bien que la persona de Don Alfonso XIII no es con mucho, la más adecuada para cifrar en ella ilusiones de restauración. Don Juan —piensan— sería otra cosa... Por lo menos, se podría crear el mito donjuanista. Se trata de un mozo bien plantado, simpático, inteligente, según cuentan orgánicamente fuerte y sano; en torno a él, se tejería esa leyenda que suele acompañar a los Príncipes desde los caminos del destierro hasta los pedestales de la gloria.

Se han probado todos los sistemas, se han ensayado todos los métodos para convencer a Don Alfonso de la necesidad de que abdique en su hijo. Momento hubo en que la voluntad del ex-rey pareció rendirse a la evidencia; cuentan crónicas veraces que tuvo la pluma en la mano, lista para firmar al pie del documento de abdicación. De pronto, sobrevinieron las dudas, renació el orgullo, creyó el ex-monarca oír de nuevo el sonido de los claros clarines, y la firma quedó aplazada. ¿Para cuando? Para un día cualquiera que nadie sabe cuanto podrá llegar.

Dicen personas muy bien informadas que en torno a Don Alfonso, andan gentes de diversa condición, muy empeñadas en rodearle de noticias inventadas y de pronósticos inspirados en un falso optimismo. Tal cual Grande de España, algún viejo gentilhombre, este o aquel ex-ministro, quizá una dama de equívoca fama política, tal vez un amigo de los días felices, murmuran en las conversaciones de la «Villa Titta Rufo» adulaciones y halagos engañosos: «Vuestra Majestad es adorado del pueblo español: el sentimiento de España se inclina nuevamente hacia la persona del que fué su Rey: el nombre del Señor es aclamado en las calles...» Y como nadie se siente más inclinado a creer las doradas mentiras que el poderoso en desgracia, dícese que Don Alfonso toma, no ya por buenas sino por dogmáticas, cuantas monsergas escucha de labios de sus amigos íntimos. Si alguien intenta penetrar más allá de ese cerco e insinuar siquiera sea una parte de la verdad, al punto le hacen la cruz los conjurados, igual que si se la hicieran al diablo, y tiene el cortesano veraz que huir, como alma en pena en busca de otros climas espirituales.

Siempre fué así. Zumalacárregul, uno de los genios militares que Europa conoció en el período post-napoleónico, no fué jamás derrotado por sus enemigos, sino por la camarilla de los que mentían junto a las orejas del Rey carlista, Don Carlos María Isidro de Borbón.

Fueron necesarios el tesón y el talento de Cánovas del Castillo para que los intrigantes no desbaratasen cerca del Príncipe Alfonso—luego Alfonso XII— toda su labor y su programa.

En los momentos actuales, falta en el campo de la Monarquía el gran político con la talla de Cánovas del Castillo o de Don Antonio Maura. Goicoechea y Calvo Sotelo son hombres de méritos, sin duda; y no trato aquí de regateárselo: pero ellos mismos conocen su medida, no igualable con la de los dos políticos antes citados. Sin duda por esa ausencia del gran gobernante, propende el ex-rey a una mundanidad caprichosa y personal, incomparable con las graves obligaciones de un Soberano que dejó de serlo y aspira a reinstaurar su dinastía en el Trono secular.

Ya sabe el lector español que en estos momentos, hay dos pretendientes a la Corona de España: Don Alfonso XIII y Don Alfonso Carlos, heredero este último de los derechos legitimistas, tradicionalistas o carlistas. En diversas ocasiones ha estado a punto de arreglarse el pleito entre los dos ramas: la fórmula, muy prudente por cierto, consistía en que tanto Don Alfonso XIII como Don Alfonso Carlos abdicasen al mismo tiempo, a la misma hora y mediante documentos parecidos, en favor del Príncipe Don Juan. ¿Por qué fracasó aquel propósito? Cada uno echa la culpa al vecino y nadie sabe dónde se encuentra la responsabilidad.

El caso es que los monárquicos, cuando quieren ser sinceros, o cuando pueden serlo sin comprometer en público los intereses morales y políticos de su causa, muestran poca confianza en que el porvenir les sea propicio, porque consideran que nada útil podrá hacerse mientras el ideal de la restauración deba sostenerse en torno a la propia persona de Don Alfonso. De la boda de Don Juan creían muchos que podría venir resuelto este pleito: pero allí ha quedado más confuso que estaba. Unos y otros, partidarios de la abdicación, o sea donjuanistas, y partidarios de la restauración personal del ex-rey, o sea, alfonsistas, no sólo no han depuesto sus querellas ni allanado sus discrepancias, sino que retornan más encrespados y más atado cada uno a su posición peculiar. En una de las reuniones que Don Alfonso celebró con los diputados monárquicos del Parlamento español, se aludió al tema peligroso. El ex-Monarca comprendió que no le quedaba más remedio que abordarlo de frente. Y después que hubo hablado Calvo Sotelo, para decir que «el Rey es Rey, pero que si en algún momento, los intereses de España, exigieran de él un sacrificio, sus leales consejeros no vacilarían en pedírselo», tomó la palabra y contestó rotundamente: «Primero, quiero mi rehabilitación; luego, si el caso llegara, podríamos hablar de abdicación». Más tarde, en otra audiencia, repitió la frase: «Sin mi rehabilitación no hay abdicación posible».

Las gentes se preguntan ahora: «¿Qué entiende Don Alfonso por su rehabilitación?» Y como hay respuestas para todos los gustos, cada uno da la que más le place. Salvo los republicanos de izquierda, para quienes el problema de la restauración no existe, ni vale la pena de considerarlo, puesto que juzgan que los monárquicos forman en España una minoría reducidísima.

Crear un frente de derechas con motivo de la restauración, o tomando esta como finalidad esencial, me parece al menos por hoy, un imposible. Calvo Sotelo, que lo sospechó desde el primer día, fundó el «Bloque Nacional», en el que caben todas las derechas, sin necesidad de hacer profesión de fe monárquica. Semejante es, por lo visto, el pensamiento del señor Goicoechea, pues en su discurso de ayer, anuncia que las fuerzas nacionales sólo tienen dos frentes en qué alistarse: revolución y contrarrevolución. Esta última, estará integrada por monárquicos sin equívocos y sin distingos, al par que por aquellos otros monárquicos, sinceros devotos de la Monarquía en el fondo de su corazón, pero tímidos en sus declaraciones, o ambiguos en su actitud, sin duda porque suponen que de ese modo penetran mejor en los campamentos de la República y sorprenden a las guardias dormidas. Así plantean los monárquicos el actual pleito de España

Madrid 4 Noviembre 1935.

El gobernador de Cataluña anuncia la reorganización de la Generalidad y que hoy dará lista de consejeros

El Ministro de Checoeslovaquia en Madrid y su hija han resultado lesionados—aquél de gravedad—a consecuencia de un accidente automovilístico. Combinación de Gobernadores

BARCELONA, noviembre 26. (AP.)—El nuevo gobernador general de Cataluña, señor Villalonga, ha continuado durante el día de hoy sus gestiones para resolver la crisis de la Generalidad, anunciando que de todos modos mañana publicará la lista de los nuevos Consejeros.

Se informa que Villalonga pretende reducir el número de los Consejeros, aunque el nuevo Consejo estará integrado por el mismo número de los períodos anteriores.

HERIDO EL MINISTRO CHECO EN MADRID

TOLEDO, noviembre 26. (AP.)—El ministro de Checoeslovaquia, Ribert Flieder, resultó herido de gravedad y con contusiones su hija al desrircarse desde una altura de cinco metro el auto en que viajaban, en una cuneta de la carretera, en las cercanías de Talavera de la Reina. Las condiciones del ministro son graves. El chauffeur no sufrió lesión alguna

NUEVA COMBINACION DE GOBERNADORES

MADRID, noviembre 26. (AP.)—El Presidente de la República ha firmado un decreto conteniendo la nueva distribución de los gobernadores. Se determinan los siguientes cambios:

Antonio Vázquez Limón, ex gobernador de Alicante, nombrado para Jaén; José Onofre, ex gobernador de Castellón, para Santa Cruz de Tenerife; Miguel Ferrero Pardo, trasladado de Cáceres para Murcia; Alberto Insúa, de Málaga para Alava; Enrique Peyró, de Almería a Huesca; José Moresín Mendoza, de Toledo a Teruel; Antonio Fernández Menárquez de Logroño a Castellón; José Bermúdez de Castro, de Alava a Almería; Carlos Rodríguez Soriano, de Murcia a Lugo.

Lea ¡ALERTA! al mediodía Y el AVANCE por la tarde

AVISO
A LOS COMERCIANTES DE LA REPUBLICA
Especialmente a tiendas, Bazares y todo aquel establecimiento que venda JUGUETERIA, para que antes de surtirse, vea el inmenso surtido que este año recibimos de los principales mercados del mundo, como Alemania, Japón y Estados Unidos.
HERMANOS FERREIRO Y CIA.
RICLA (Muralla) 98. — Telf. M-8897. — HABANA.

M.E.C.D. 2016

SE ESPERA QUE LUQUE VAYA AL BOX MANANA, JUEVES, FRENTE AL MARIANAO

SE ADVIERTE GRAN ENTUSIASMO PARA LA PELEA ENTRE "KID CHOCOLATE Y PELON GUERRA"

SPORTS DIARIO DE LA MARINA SPORTS

PAGINA CATORCE — LA HABANA, MIERCOLES, 27 DE NOVIEMBRE DE 1935 — AÑO CIII

ELIJA LA TELA PARA SU TRAJE EN LOS ALMACENES DE

ANGULO Y TORAÑO

TENIENTE REY Y CUBA. — TEL. A-6879 — HABANA.

CASIMIR INGLES WEST-END ||| MUSELINA GENTLEMAN

DESDE EL BULL PEN

Los periódicos de New York aseguran que los New York Yankees han adquirido ya los servicios del antesalista Pinky Higgins, de los Atléticos de Filadelfia

Por GALI

Hace una semana el cable trajo la noticia de que por los circuitos grandes de base ball se hablaba de que los New York Yankees estaban haciendo gestiones para apoderarse de los servicios de Pinky Higgins, la tercera base de los Atléticos de Filadelfia... Después se dijo que ambos clubs habían llevado a cabo una transacción secreta, que darían a la publicidad en el mitin de magnates del próximo mes de Diciembre... Bien, ahora los periódicos americanos que llegan a nuestro poder nos afirman que Higgins ha sido comprado ya por el New York y aseguran que la cantidad pagada por sus servicios pasa de $50,000 en efectivo... También se habla de otras transacciones... Se dice que Eric McNair y el outfielder Roger Cramer han sido vendidos al Boston Red Sox, y que Cramer será cambiado más tarde a los New York Yankees por el veterano Benny Chapman, que no quiere jugar más en Gotham... Si esto es cierto, entonces podrá decirse que los Yankees habrán reforzado bastante la novena para 1936, pues Higgins es, posiblemente, la estrella de los third-basemen, pero siempre habrá puntos débiles en el conjunto y serán necesarias nuevas transacciones para que todo pueda llevarse a cabo... Los Yanks necesitan una segunda base y un nuevo center field... Si Higgins entra en el club Red Rolfe puede pasar al short...

***

Los Indios de Cleveland han ofrecido a Joe McCarthy que escoja entre Willis Hudlin, Monte Pearson y Oral Hildebrand, pero han pedido a Johnny Allen a cambio, y esto ha paralizado toda transacción... Los Yanks, incidentalmente, han enviado a la primera base George McQuinn al club Cincinnati, y Charley Grimm ha puesto en el mercado a Freddie Lindstrom, Chuck Klein y Tut Stainback... Grimm dice que Al Demaree y Augie Galan son los únicos players que tienen su puesto asegurado en los jardines... Harold Pie Traynor ha ofrecido a Charles Dressen los servicios del zurdo Ralph Birkofer, pero pide a Sylvester Johnson, y nadie sabe si el Chiquitito está dispuesto a desprenderse de los servicios de este eficiente lanzador... Otro rumor circulante cubre a Paul Waner, el outfielder de los Bucaneros... Por él hemos sabido que Branch Rickey, vicepresidente de los Cardenales, está interesado en adquirir a Paul, pero sin ceder a un sólo player activo de su squad.. Y a esto, pensamos nosotros, habrá contestado Traynor, con el característico: "Nuts to you!", de los americanos.

***

Las últimas noticias de New York dicen que los Gigantes no podrán adquirir ya a Jimmy Collins, debido a que Frisch ha decidido retenerlo en su lineup regular... También se dice que Terry está luchando ahora por conseguir a Pepper Martin, aunque no quiere obtenerlo a costa de Carl Hubbell... Bill considera que Van Mungo pudiera valer muy bien unos $200,000 para cualquier club que esté interesado en el pennant... Frisch habla de deshacerse de uno de sus receptores y Brack Rickey está interesado en adquirir a Wally Berger, de los Braves... El Boston ha afirmado que está dispuesto a oír proposiciones por Wally Berger, pero pide jugadores jóvenes por sus servicios, y los teams que necesitan a Wally no tienen material para responder... Honrsby quiere a Simmons, pero dice que Al no vale ya $50,000, y asegura que es inferior a Sammy West... Los Yankees han ofrecido a Billy Dickey al Cleveland por el outfielder Earl Averill y el pitcher Monte Pearson... El Coronel Ruppert, hablando del próximo campeonato de la Liga Americana, dice que cinco clubs lucharán con muchas probabilidades al pennant... Jacob dice que "el Detroit es el club a derrotar", y menciona a los Yankees, White Sox, Indians y Red Sox como contendientes...

***

Los fanáticos cubanos tendrán un chance de ver en acción a Leroy Parmelee en el próximo mes de marzo... Parmelee fué este año el pitcher más wild de la Liga Nacional, y puede decirse que su fracaso provocó la caída de los Gigantes en la última parte de la temporada, pero Leroy tiene enorme velocidad y puede que con un catcher que lo guíe bien y un coach como Mike González se arregle para resultar un ganador consistente... Mike tiene fama de haber arreglado a los hombres más wilds que ha conocido el game, y Parmelee no será una excepción a la regla... Al López, catcher del Brooklyn, atribuye su poco hitting de 1935 a diversos padecimientos de la pierna y en estos días se está sometiendo a distintos tratamientos con médicos de Tampara, para reportar en condiciones al Brooklyn en 1936... Ni Gilberto Torres, ni Salvador Hernández podrán jugar contra los Cardenales de San Luis, cuando los excampeones del mundo visiten la Habana en marzo próximo... Ambos tienen que reportar a las prácticas del club Milwaukee antes del día 6... (Los Cardenales nos visitan el 5, 6, 7 y 8)...

Empató a seis el equipo de la Beneficencia

Después de buen juego, el team del Modelo Cubano logró igualarles el score en el octavo

El pasado domingo y en opción al Campeonato de base ball, de la Liga Juvenil de Cuba, se celebró en los terrenos Stadium Beneficencia, un doble header; el primer juego tuvo lugar por la mañana, entre los Clubs Beneficencia Juniors y Modelo Cubano, y el segundo juego, entre los clubs Vedado Juniors y Atlético de Bernaza.

El primer juego fué un emocionante empate a 6 carreras y el segundo un fácil triunfo para los vedadistas.

En el primero de los mencionados juegos, logramos ver la gran labor desarrollada por los jóvenes players de los conjuntos de la Beneficencia y el Modelo, los que realizaron una labor titánica por obtener la victoria, la que no lograron ninguno de los dos teams, por oponerse a ello, oportunas y difíciles asistencias de los infielders, buenas y monumentales cogidas de los outfielders, las que provocaban nutridos y merecidos aplausos de la inmensa concurrencia y teniendo que conformarse todos con un emocionante empate.

Lástima que este juego no se haya podido prolongar, por lo bonito y limpio que estaban jugando los muchachos, pues aunque pasaban cinco minutos de la hora reglamentaria y al finalizar el noveno inning, el manager Diviñó le propuso al manager García jugar por lo menos un inning más, a lo que no accedió la representación del Modelo Cubano.

Score oficial del juego Beneficencia Juniors Modelo Cubano:

BENEFICENCIA JUNIORS

	V.	C.	H.	O.	A.	E.
T. Rodríguez, cf.	0	2	0	1	0	0
R. Alvarez x.	0	0	0	0	0	0
D. González, 1b	4	1	1	6	1	0
J. Montero, lf.	5	2	3	1	1	0
O. Tapia, ss.	5	0	0	2	3	1
V. Quesada, 3b	4	1	2	6	0	0
J. Gómez, rf.	4	0	0	1	0	0
R. Ramírez, xx	1	0	0	0	0	0
L. Olivera, 2b.	2	0	0	0	0	0
L. Prieto, 2b.	1	0	1	1	0	0
A. Valdés, s.	4	0	0	9	1	0
P. Báguena, p.	3	0	0	1	1	0
Totales	34	6	7	27	7	1

MODELO CUBANO

	V.	C.	H.	O.	A.	E.
J. Yañez 1b.	5	0	2	11	0	0
E. Mauzurrieta, 3b.	5	1	2	2	2	0
J. Xiqués, ss.	5	1	1	3	3	1
A. Padrón, 2b-p.	4	1	2	0	4	0
O. García, c.	4	2	2	8	0	0
S. Carbó, lf.	4	0	0	0	0	0
O. Laudtrman, cf.	4	1	1	1	0	0
A. Acevedo, rf.p.	4	0	1	2	0	0
P. Martínez, p.rf.	2	0	0	0	0	1
Totales	37	6	11	27	9	2

Anotación por entradas

Beneficencia Jr. . . 002 040 000— 6
Modelo Cubano . . 031 000 020— 6

SUMARIO

Carreras empujadas: Quesada 3, Lauderman 2, Prieto, Mauzurrieta, García y Carbó; Mome run: Mauzurrieta; Three bases hits: García; Stolen bases: Rodríguez 3, González 2, Montero, Tapia, Quesada, Yáñez, Lauderman; Quedados en bases: Del Beneficencia 9 del Modelo 6; Double plays: Tapia a González a Quesada, Montero a Tapia a Prieto, Mauzurrieta a Yáñez; Struck outs: por Báguena 8, por Martínez 3, por Padrón 2; Bases on balls: por Báguena 2, por Martínez 5, por Padrón 3; Deal balls: por Padrón 1 a Rodríguez; Wild pitchers: Martínez 2; Passed Ball: García y Valdés; Tiempo: 2 horas; Umpires: E. Bey, (home), R. García, (bases); Scorer: Luciano García.

Observaciones. —R. Alvarez corrió por Rodríguez y Ramírez bateó por Gómez en el noveno inning. —Hits a los pitchers: a Martínez 2, en 4 innings, con 15 veces al bat y 2 carreras limpias, el resto a Padrón. Terminado al finalizar el noveno inning por ser hora reglamentaria.

Score oficial del juego entre el Vedado y el Atlético de Bernaza.

VEDADO JUNIORS

	V.	C.	H.	O.	A.	E.
J. Carneado, 1b.	6	3	3	7	0	1
J. Terán, 2b.	6	1	2	4	2	0
P. Pérez, ss.	5	5	5	5	4	0
M. Poey, c.	5	1	2	6	1	1
W. López, cf.	5	2	3	0	0	0
A. Pérez, lf.	4	2	1	0	0	0
M. Montañez, rf.	4	1	1	0	0	0
R. Hernando, 3b.	5	1	2	2	7	0
S. López, p.	4	2	2	0	0	0
R. Reyes, p.	1	0	0	0	0	0
Totales	45	18	21	24	14	2

ATLETICO DE BERNAZA

	V.	C.	H.	O.	A.	E.
R. Cabrera, ss-2b.	3	1	1	2	2	1
S. Mota, lf.	4	0	1	0	0	0
F. Franco, c.	4	0	2	7	0	0
A. Sanz, 3b.	4	0	0	3	2	0
C. Azor, 1b.	2	1	1	11	0	0
A. González, cf.	4	0	1	1	0	0
A. Boade, 2b-p.	3	0	1	0	1	0
A. Rubin, rf.	1	0	0	0	0	0
J. Muñoz, p.ss.	4	1	0	0	2	1
M. Azor, rf.	3	0	1	0	1	0
Totales	32	3	8	24	8	2

Vedado J. . . . . . . 408 302 01—18
A. de Bernaza . . . . 000 120 00— 3

Home run: Pérez 2; Three bases hits: C. Azor; Two base hits: Carneado 2, Franco Pérez, A. Pérez y Montañés; Stolen bases: Franco, Hernando, Pérez 2; Struck outs: por López 2, por Reyes 2, por Boade 7; Bases on balls: por López 2, por Reyes 2, por Muñoz 1, por Boade 4; Tiempo 2 horas; Umpires: E. Bey, (home), R. García, (home); Scorer: Luciano García.

Observaciones. — Hits dados a los pitchers 4 en 5 innings con 20 veces al bat y 2 carreras limpias, el resto a Reyes. A Muñoz 7 en 2 innings con 14 veces al bat y 3 carreras limpias, el reste a Boade. Sólo se jugaron 8 innings pues al terminar el octavo pasaba de la hora reglamentaria para suspender este juego.

La Tabacalera le ganó la serie a Romeo y Julieta

Fué un encuentro en el que se bateó mucho. Campa se compuso a última hora

Con un poco de frío, mucho interés y magnífica disposición se efectuó el juego tercero de la serie que tenían concertada los clubs, Tabacalera Cubana y Romeo y Julieta. Salió triunfante la Tabacalera, en primer término, por la ecuanimidad del pitcher Campa, y después porque los muchachos le dieron muy duro a la majagua. 15 hits acumularon los muchachos del doctor que son los suficientes para ganar un juego, aún cuando se cometan tres errores costosos. Raúl, short stop, y Alvarez segunda base, fueron los que cometieron esos errores, y entonces fué cuando se mostró ecuánime el pitcher Sampa. Siguió pitcheando sin que decayera su ánimo, resultando después que esos dos jugadores, con un hit de Alvarez y un home run de Crespo, ocasionaron un raid de cinco carreras a favor de su compañero Campa. Esto ocurrió en el séptimo inning y en el octavo acumularon cuatro carreras más y con ellas la victoria.

El Romeo entró haciendo tres carreras enel primer inning, después anotó tres más hasta el séptimo y en el octavo hubiera empatado el desafío a no ser por una intercepción de Joseito Gutiérrez a una bola bateada para home run, y que él lo impidió cogiendo la bola al primer bote, sistema Jai Alai, el batazo no pudo ser nada más quetow baggers, terminando con las esperanzas del Romeo, el próximo bateador que fué out in fly, quedando por ese motivo la anotación en diez carreras por doce a favor de los Tabaleros, Denis como siempre dando mucho ánimo y fildeando muy bien. Martínez llegó tarde cubriendo el left field pasando R. Campa al Centro field y Crespo al catcher, Martínez cogió un buen fly.

TABACALERA CUBANA

	V.	C.	H.	O.	A.	E.
Alvarez, 2b	5	2	2	4	2	1
Raúl ss	5	1	2	4	5	2
Campa, lf. cf	5	2	3	2	0	0
Crespo, cf y c	5	3	1	2	0	0
Mario, 3b	7	2	3	2	2	0
Gutiérrez, rf	5	0	1	1	0	0
Consuegra, c	5	0	0	8	0	0
Denis, 1b	5	0	0	8	0	0
Campa, p	4	2	1	2	3	0
Martínez	2	0	1	1	0	0
Totales	42	12	15	27	12	3

ROMEO Y JULIETA

	V.	C.	H.	O.	A.	E.
Nieve cf	5	1	2	3	0	1
López, rf	3	1	1	0	0	0
Lázaro, 3b	4	2	1	1	2	0
Paituví, 2b	5	2	3	4	2	2
Baluja, 1b	5	1	2	11	0	0
González, c.	4	0	0	4	0	0
Gallardo, c	4	2	0	2	6	2
Vega lf	5	0	0	1	0	0
García, p	4	1	2	1	2	1
Totales	39	10	11	27	12	6

Umpire: Serapio:

Anotación por entradas:

T. Cubana . . . . 101 100 540—12
R. y Julieta . . . 301 101 040—10

Sumario:

Carreras empujadas: Crespo 3; Campa; Raúl; Lázaro; Paituví 3;

Two bases hits: Alvarez, Raúl; Paituví 2.

Home run: Crespo;

PINCHO GUTIERREZ HA ELEGIDO A PELON GUERRA PARA DEMOSTRAR LAS CONDICIONES DE CHOCOLATE

Una victoria del Kid sobre un boxer del montón, no es argumento para demostrar la eficiencia del ex-campeón y mucho menos para que se le abran como antes, las puertas de los grandes estadios estadounidenses, que es lo que desean boxeador y manager. Programa de estrellas

Cuando Kid Chocolate suba al ring el próximo sábado para enfrentarse con Pelón Guerra, los fans locales y los extranjeros, porque deben saber que varios buques excursionistas vienen para presenciar ese encuentro, podrán sentirse satisfechos de que el ex campeón mundial, la maravilla más grande que ha producido nuestro boxeo, no por cierto ha seleccionado a un cualquiera para demostrar que todos aquellos que pensaban que ya era un desaparecido, estaban equivocados de medio a medio.

Kid Chocolate es y ha sido una de las figuras más preeminentes de nuestro boxeo no sólo aquí sino en el mundo entero. Y ese mundo está muy atento de lo que logre realizar en su magnífico come back.

Sobre ese particular hemos hablado con Pincho, su manager y hemos oído de sus labios estas palabras o mejor dicho, este relato: «Buscar en estos momentos negocios a base del Kid, no es precisamente lo más importaote. Y, buscando negocio solamente, hubiese buscado a un mediocre de contrario. Yo necesito demostrar nuevamente que mi muchacho merece se le concedan combates de tanta importancia como antes. Voy a aprovechar que aquí están cronistas de la talla de Walted St. Dennis y otros más y voy a aprovechar asimismo de que en la capital cubana estarán visitándonos millares de americanos, para que este combate sirva no ya de un anuncio, sino más bien de un convencimiento. Pelón Guerra es muy peligroso, es el mejor hombre que en esa división podía echarle a mi muchacho. Me alegro, no me arrepiento de que todos ustedes los periodistas y los expertos así lo estimen. El propio Walter St. Dennis me preguntó si no cometía un error. Pero después de ver al Kid me abrazó efusivamente y me vaticinó cosas muy grandes para el notable cubanito. Llevo a mi muchacho a pelear en su mejor forma, completamente rehecho, reconstruído, convertido en la maravilla que fué. Respecto al programa tan pletórico de lances emocionantes que los jóvenes Eguileor y Azúa han preparado, aplaudo su buen tacto; pero sólo me interesa mi Chocolate y continuaría por la senda de los triunfos a Gómez Naya».

UN PROGRAMA DE ESTRELLAS

Hemos repasado el programa que el próximo sábado enel estadio Polar ofrecen los promotores Azúa y Eguileor. Hemos estudiado los pros y contras y hemos llegado a la conclusión de que nada mejor se hubiese podido presentar.

Diez rounds pelean Chocolate y Pelón Guerra, el notable boxer mexicano. Otros diez rounds pelearán Joe Legón con René Sánchez que acaba de vencer por K.O. a Kid Calixto apoderándose de la corona welter. Diez rounds asimismo pelearán Lorenzo Gómez Naya con Pedro Proentra en excelentes condiciones. Como za que dicho sea de paso se encuenque se ha pasado más de un mes preparando a Isidro Gastañaga para su pelea con Joe Louis.

Además, dos otros buenos combates que más adelante se anunciarán, se llevarán al escenario de la Polar. Tres orquestas, bailes después de terminadas las peleas y los precios al alcance de todos los Caballeros: un dollar y damas y niños veinte centavos. Habrá un servicio especial de ómnibus y de trenes. La película donde aparece el Kid trabajando será presentada hoy en cine «Esmeralda». Mañana jueves en el «Florencia» el viernes en el Renacimiento» y el sábado en el teatro «Imperio».

UNA FIESTA DE BOXEO HABRA MAÑANA, JUEVES, EN EL CLUB D. CANDADO

Mañana jueves hará una fiesta de puños en el ring de la simpática institución «Club Deportivo Candado», sito en Buenos Aires y Durege.

Así nos lo comunican los señores José Fernández, Presidente del Club y Francisco Gómez, Delegado de Boxeo, quienes al mismo tiempo nos invitan para que presenciemos las distintas exhibiciones que se brindarán entre conocidos boxeadores.

He aquí el programa:

José Barge contra Antonio Pérez.

José Rodríguez (Cucaracha) contra Juan Barriere.

Jimmy Valentino vs. Valentín Pedroso.

Antonio Hevia vs. Silvino Martínez.

William Othon frente a Juan Herrera.

Kid Juancito frente a Kid Sila.

Mariano Arilla con Mateo Gómez..

Isidoro Gastañaga con Pedro Proenza.

Como se advierte, será una velada interesante.

Todas las exhibiciones serán a dos rounds, y la primera comenzará a las nueve de la noche.

Tiene el Club Santa Clara una ventaja regular

Los Leopardos mantiene ahora una ventaja de 4 juegos y medio sobre los azules de Luque

En las últimas estadísticas oficiales del campeonato nacional profesional de baseball, dadas a la publicidad por el compilador Julio Fránquiz, hemos encontrado que el Santa Clara tiene actualmente una ventaja de cuatro juegos y medio sobre su rival más cercano, que es el club Almendares.

Los Leopardos han ganado 11 de sus 15 salidas, habiendo sido dominados tan sólo en cuatro games. Su record es de .733.

Martín Dihigo sigue como líder de los pitchers, con tres victorias sin derrotas, y Wells, del Santa Clara, como líder de los bateadores, con average de .467.

Los Almendaristas tienen mañana un magnífico chance para reducir la ventaja de los villaclareños al enfrentarse con los Carmelitas del Marianao. Bastará que los azules derroten al team de Joseíto para que esa ventaja del Santa Clara se reduzca a tres juegos y medio.

Ayer se aseguró por altos oficiales del Almendares que Adolfo Luque hará su primera salida al box mañana jueves, llevando de contrario al veterano Silvino Ruiz.

Los records oficiales son:

Campeonato de 1935—36

Estado de los clubs

	J.	G.	P.	E.	Ave.
Santa Clara	15	11	4	0	.733
Almendares	16	6	8	2	.429
Marianao	16	6	8	2	.429
Habana	15	6	9	0	.400

Batting de los clubs

	V.	C.	H.	Ce.	Ave.
Santa Clara	506	78	143	67	.283
Habana	512	49	130	48	.254
Almendares	515	49	126	43	.245
Marianao	526	64	116	51	.221

Fielding de los clubs

	O.	A.	E.	Ave.
Habana	389	205	25	.959
Santa Clara	399	179	27	.955
Almendares	426	173	30	.952
Marianao	426	217	37	.946

Record de los pitchers

	J.	C.	G.	P.	Ave
M. Dihigo, S.S.	7	3	3	0	1.000
L. Forbes, S.C.	2	0	1	0	1.000
F. Portela, S.C.	2	0	1	0	1.000
H. Díaz, S.C.	5	1	3	1	.750
L. Salazar, A.	4	3	2	1	.667
M. García, S.C	5	5	3	2	.600
B. Brown, M.	7	2	3	2	.600
E. Sardá, A.	6	4	2	2	.500
S. Ruiz, M.	8	3	2	2	.500
L. Tiant, H.	7	4	3	4	.400
R. Fernández, A.	7	2	2	3	.400
J. Miralles, H.	7	1	2	3	.400
G. Torres, H.	6	3	1	2	.333
T. de la Cruz, M.	8	1	1	2	.333
A. Palma, S.	2	0	0	1	.000
F. Maatínez, M	6	1	0	2	.000
I. Fabré, A.	5	1	0	2	.000

Batting individual

	V.	C.	H.	Ce.	Ave
J. Miralles, H.	10	2	5	1	.500
W. Wells, S.C	30	13	14	7	.467
H. Díaz, S.C.	10	1	4	2	.400
C. Perkins, S.C.	60	9	23	12	.383
A. Oms, S.C.	56	8	20	12	.357
A. Alvarez, H.	63	12	22	5	.349
F. Correa, H	54	5	18	5	.333
S. Hernández, H.	56	7	18	18	.321
L. Salazar, A.	51	5	16	7	.314
S. García, M.	62	9	19	7	.306
Jav. Pérez, A.A	59	10	18	6	.305
J. Rodríguez, M.	40	5	12	4	.300
A. Cortés, M.	40	5	12	4	.300
F. Guerra, H.	20	3	6	1	.300
W. Williams, H.	64	5	19	6	.297
José Pérez, A.	27	4	8	1	.296
P. Arango, M.	61	7	18	10	.295
G. Blanco, S.C.	24	4	7	4	.292
F. Sardá, A.	14	2	4	1	.286
R. Ruiz, S.C.	55	4	15	4	.273
R. Prado, S.C	41	7	11	3	.368
S. Ruiz, M.	15	3	4	2	.267
M. Dihigo, S.C	57	11	15	7	.263
J. Vargas, A.	19	1	5	2	.263
C. López, A.	61	4	16	2	.262
L. Roque, A.	60	7	15	14	.250
J. M. Fdez.	50	1	12	1	.240
A. Santaella, A.	51	2	12	7	.235
C Etchegoyen, M	31	4	7	5	.226
C. Delgado, M.	63	9	14	7	.222
H. Martínez, S.C	61	10	13	3	.213
M. García, S.C.	39	3	8	6	.205
M. Barker, M.	25	1	5	0	.200
G. Avéllana, SC.	10	2	2	0	.200

Julio Fránquiz,
Compilador Oficial.
Noviembre, 26 de 1935.

Venció Belén a La Salle en gran match

En un tiempo extra conquistaron los jesuitas al equipo de Raúl Canosa para tomar la ventaja

Con el triunfo alcanzado ayer frente al equipo del colegio La Salle, el colegio Belén ha logrado tomar la delantera en el campeonato intercolegial de basketball, y sólo necesitará conquistar al team del Instituto Edison en el próximo choque que tienen señalado para ganar el campeonato de 1935.

Un bonito esfuerzo tuvieron que realizar los muchachos de Pappy para triunfar, pero ese esfuerzo surgió a la hora buena y el team capturó la decisión en forma impresionante por un gran foul anotado después de una infracción de Espín.

perder este partitdo, pues el team había tomado buena delantera en el score y parecía difícil ganador cuando Belén inició la gran racha final que le ayudó a empatar el score. Después de eso, el tiempo extra fué necesario, y el juego se decidió cuando Espín cometió el foul que fué anotado.

Ayer el pequeño Bravo fué dominado en sus ataques, pero, Pelegrín se encargó de anotar los goals necesarios para el triunfo.

En el otro game celebrado, el team de los Escolapios de Guanabacoa se anotó un fácil triunfo sobre el Edison con score de 23 por 15.

Los scores:

LA SALLE

	Fig.	Fog.	FC.
A. Bustillo F.	2	2	3
A. Dávalos, F.	1	1	1
R. Espín, C.	1	0	2
O. García, G.	4	3	0
E. Pérez, G.	2	0	3
J. Feuton F.	0	0	0
Totales	10	6	9

BELEN

	Fig.	Fog.	FC.
L. Bravo, F.	2	0	3
J. Freixas, F.	0	4	1
P. Pelegrín, C.	6	1	1
G. Llarena, G.	2	0	2
R. Ruiz, G.	0	2	2
L. Sesta, F.	0	0	0
Totales	13	7	9

Resultado por halfs

La Salle	3	3	16	4	26
Belén	5	7	4	10	27

Referee: R. Argüelles.
Anotador: B. Pichardo.
Cronometrista: J. V. Orta.
Jugado en el floor del Deportivo Asturias.
Fecha: Nov. 26 de 1935.

EDISON

	Fig.	Fog.	FC.
J. Zafra, F.	2	2	4
R. Gross F.	0	1	0
R. Texidor, C.	0	1	3
V. Chacón, G.	0	0	3
O. Martínez, G.	1	0	4
G. Abasalo F.	0	1	0
E. Blanco, F.	0	0	1
C. Travieso, G.	0	0	0
A. Carballeira, F.	1	0	1
Totales	5	5	16

ESCOLAPIOS

	Fig.	Fog.	FC.
M. Barreiro, F.	1	1	0
M. V. Porto F.	0	0	1
E. Camps, C.	5	2	2
V. Goizueta, G.	0	0	1
F. Montes, G.	0	1	4
F. Noroña F.	0	1	2
R. Rivon, C.	2	2	2
M. Fernández G.	0	0	1
M. Anirguet, F.	0	0	0
M. Echemendía, C.	0	0	0
A. Morales, G.	0	0	0
Totales	8	7	13

Resultado por halfs

Edison	6	2	1	6	15
Escolapios	1	8	10	4	23

Referee: R. Argüelles.
Anotador: B. Pichardo.
Cronometrista: J. V. Orta.
Jugado en el floor del Deportivo Asturias.
Fecha: Nov. 26 de 1935.

Ligas PARIS

NO HAY CONTACTO DE METAL CON LA PIEL

Hechas del famoso y durable elástico Stein Weave, las LIGAS PARIS ofrecen el máximum de confort — no aprietan — y con todo, sientan a la perfección.

En variados y atractivos colores y elegantes diseños a un precio que le gustará.

A. STEIN & COMPANY
CHICAGO . . . U. S. A.
Fabricantes de Cinturones Paris y Tirantes "Free Swing"

Para mañana, jueves, ofrece el Frontón Jai-Alai un magnífico programa.-Hoy no hay función

Tomarán parte en las justas lo mejor del cuadro. Colosales quinielas. Magníficos pagos. Muy buenos partidos para la noche de mañana. Entusiasmo para presenciar la función

Esta noche no hay función, por ser la fecha aniversario del fusilamiento de los estudiantes en 1871, pero mañana se efectuarán tres partidos de empuje y velocidad, que harán gozar al público.

En el partido incial de anoche, Paco menor y Escarza, se presentaron intransitables, venciendo con facilidad a Ochoa menor y Solá. Este último se defendió bastante, pero era imposible ganar, la candela fué mucha.

La quiniela de apertura fué de Gayarre.

Lucharon en el segundo partido, Elizondo y Paco, contra Ferrer y Ondarres.

Este fué un partido colosal, que resultó a 29 iguales, ganándolo Elizondo y Paco. Estos llegaron a estar 29 por 24, sus contrarios, y lograron empatarles, pero al fin ganaron Elizondo y Paco.

La segunda quiniela se la llevó Paco.

RESULTADO OFICIAL DE LA FUNCION CELEBRADA ANOCHE

PRIMER PARTIDO

	Tantos
Ochoa menor y Solá, blancos	19
Paco menor y Escarza, azules	30

Ganadores: AZULES.

PRIMERA QUINIELA

	Tantos	Pagos
1—Ochoa menor	2	$ 5.95
2—Escrza	4	6.54
3—Solá	4	4.67
4—Aguiar	3	4.36
5—Gayarre	6	6.54
6—Paco menor	1	3.85

Ganador: GAYARRE. Pagó a:

6.54

SEGUNDO PARTIDO

	Tantos
Elizondo y Paco, blancos	30
Ferrer y Ondarres, azules	29

Ganadores: BLANCOS.

SEGUNDA QUINIELA

	Tantos	Pagos
1—Creus	5	$ 5.75
2—Paco	6	4.67
3—Ignacio	3	2.93
4—Elizondo	3	7.48
5—Ferrer	3	7.48
6—Malluquiza	0	5.54

Ganador: PACO. Pagó a:

4.67

PROGRAMA OFICIAL PARA LA FUNCION QUE SE CELEBRARA ESTA NOCHE

(ALAS 8 Y MEDIA)

PRIMER PARTIDO, A 25 TANTOS: Juanito y Santos, blancos, contra Morales y Aguiar, azules. A sacar los primeros del cuadro 9 y medio y los segundos del cuadro 10, con ocho pelotas finas.

PRIMERA QUINIELA, A 6 TANTOS: Vallejo, Ignacio, Ferrer, Paco Creus y Mendizábal.

SEGUNDO PARTIDO, A 30 TANTOS: Ignacio y Vallejo, blancos, contra Ferrer y Mendizábal, azules. A sacar ambos, del cuadro 10, con ocho pelotas finas.

SEGUNDA QUINIELA, A 6 TANTOS: Malluquiza, Millán, La Paz, Alvarez, Eguíbar y Salazar.

TERCER PARTIDO, A 30 TANTOS: Millán y Malluquiza, blancos, contra Eguíbar y Salazar, azules. A sacar, ambos, del cuadro 9 y medio, con ocho pelotas finas.

BRADDOCK DICE QUE JOE LOUIS SE CAERA CUANDO LE PEGUEN EN EL ESTOMAGO

LOS ANGELES, noviembre 26. (AP) James Braddock, campeón mundial de los pesos completos, que se encuentra en esta ciudad ha prometido una sorpresa grande para Louis cuando ambos se enfrenten en un ring.

Braddock entiende que Louis no resiste mucho por el estómago y dice que le atacará constantemente antes de que le pueda vencer.

DE AJEDREZ

(Por Evelio BERMUDEZ)

—Nuevos jugadores en el Torneo de Otoño.

—Una partida corta.

Mas de la mitad del Torneo de Otoño inaugurado el once de noviembre último en el Club de Ajedrez de la Habana, bajo la dirección del «almirante» Julián Ortiz, no es suficiente para que ninguno de los jugadores se destaque y asegure los honores de la victoria.

Sin embargo, con vistas al orden de los juegos, todo parece indicar que el ya veterano Paco Planas y el «pino nuevo» Manuel Arriandiaga, discutirán bravamente hasta el final de la contienda.

Apenas inaugurado el torneo se retiró Carlos Sardiñas, fuerte y entusiasta jugador, que tan brillantemente ha jugado en las últimas justas; y teniendo en cuenta que esa ausencia se verificó durante el primer round, los jugadores que habían de jugar con Sardiñas gozan del privilegio de un día de descanso. No ocurre lo mismo con el popular Pedro Pablo Pino por haberse retirado después del quinto round.

La primera sorpresa se produjo en el primer round cuando Arriandiaga venció a Palacio. Más tarde este último se repuso venciendo a Pino y logrando tablas con Planas.

Varias partidas requirieron más de una sesión para terminarlas.. J. Miró necesitó cinco sesiones para perder con Arriandiaga.

La única partida por for_feit fué anotada a favor de Iglesias contra Miró, quien parece tener dificultades para asistir a las sesiones.

Tres partidas muy importantes se encuentran suspendidas en el momento en que escribimos estas líneas. Dos son de Bucelo contra Miró e Iglesias; la otra entre Planas y Arriandiaga parece destinada a decidir el torneo.

Fuera de las excelentes demostraciones de Paco Planas, la figura más destacada del field corresponde a Arriandiaga, quien se ha presentado muy bien preparado, lo que unido al interés que pone en cada jugada, hacen de él un contrario temible.

Estado del torneo:

M. Arriandiaga	5	0
F. Planas	4½	½
C. A. Palacio	3½	1½
G. G. Miranda	3	2
J. Miró	2	3
R. Caparrós	1½	3½
M. Iglesias	1½	3½
A. Bucelo	1	2
P. P. Pino	1	4

Todavía el veterano campeón norteamericano Frank J. Marshall da guerra en los torneos. En el último torneo de las Naciones (justa de teams) que ganó otra vez los Estados Unidos de Norte América, se anotó Marshall la partida más corta del mismo, que reproducimos para conocimiento general.

TORNEO DE NACIONES

Peón Dama

Betbeder (Francia) Blancas	Marshall (U.S.A) Negras
1.—P4D	CR3A
2.—CR3A	P3R
3.—P3R	P4A
4.—A3D	C3A
5.—P3A	P4D
6.—CD2D	A3D
7.—00	00
8.—PxP	AxP
9.—P4R	PxP
10—CxP	A2R
11—D2R	P4R
12—CxC ch	

T I D seguido de CR5C ofrecía mejor oportunidad.

12—	AxC
13—D4R	

Pérdida de tiempo. La continuación lógica sería: P3TR seguido de A4R

13—	P3TR
14—A6TR (???)	A4A
15—Resigna.	

Terry propinó a los de Limonar los nueve ceros

Solamente 3 hits pudieron darle. «Angel Cubano» le bateó doce a dos pitchers

En un encuentro que bien pudiérase decirse de «Big Leaguer»» el Club Angel Cubano le ganó al Limonar B. B. C. de esa misma localidad, con anotación de 3y0.

En este juego sobresalió la labor rendida en tres hits, diseminados por bien cierto, también sobresalió la labor rendida por los players Paey, Collado, Salazar en el batting y Picornell Calderón en el fiedding.

Por los vencidos sobresalió la labor del pitcher A. Abalií que estrukó a nueve players Angelinos.

Merecen una mención los umpires que actuaron en este encuentro por sus fallos bien rendidos y dentro de las mayores lógicas, así la muchedumbre que abarrotaba el terreno que demostró su sportmanship aplaudiendo las mejores jugadas de ambos teams.

Esperamos que dado el resultado del match se juegue la revancha en fecha no lejana.

Véase el score:

ANGEL CUBANO

	V.	C.	H.	O.	A.	E.
Lazcano 2b.	5	0	1	0	0	0
Picornell, 1b	5	0	1	9	0	0
Poey, ss	4	1	3	5	2	1
Collado, cf	5	1	2	2	0	0
Salazar, rf	4	1	2	2	0	0
González, 3b	5	0	1	1	2	0
Alberti, lf	3	0	0	1	0	1
Calderón, c	4	0	0	6	1	0
Terry, p.	4	0	2	1	3	1
Totales	39	3	12	27	8	3

LIMONAR

	V.	C.	H.	O.	A.	E.
Vinageras, cf	4	0	1	1	1	0
Armas, 1b	4	0	1	7	1	1
Drake, ss	4	0	0	4	2	1
Baró, 3b	4	0	1	1	1	0
Aldecoa, lf	3	0	0	0	0	0
Hernández, 2b	1	0	0	0	1	2
López, rf	4	0	0	0	0	0
Díaz, c	1	0	0	11	1	1
A. Abalií, p	2	0	0	0	3	0
L. Abalií 2b	2	0	0	0	1	0
Domenech p	2	0	0	0	1	0
Ayón, c	1	0	0	3	0	0
Totales	32	0	3	27	12	5

Anotación por entradas:

Angel Cubano . . . . 010 020 000—3
Limonar . . . . . . 000 000 000—0

Por ser hoy día de duelo, no se celebrará función en el Frontón Habana-Madrid

Para mañana, jueves, se ha combinado excelente menú. El Cachorro contra Ugalde y Montes en gran partido. Las quinielas muy buenas. Los pagos fueron bastantes jugosos

No habrá función esta noche en el Habana Madrid, Respetando la fecha memorable del 27 de noviembre de 1871, que hoy se recuerda con fervor, recordando el sacrificio de aquellos ocho mártires de la Patria.

Para el jueves se ha preparado una función extraordinaria bien equilibrada, todas las justas en que figura Labat menor en el estelar llevando a Torres de compañero, Sus rivales serán Ugalde y Montes.

En el último Betancourt tendrá de rival a Azpeitia en los cuadros graves pero los delanteros están dispuestos de tal modo que la lucha resulte equilibrada por que Valenzuela será el encargado de defender al español mientras Pascau estará en los cuadros alegres para acompañar a don Luis.

En el primero la batalla entre Labat mayor y Aníbal presta a ese match inicial un interés grande.

Mañana comentaremos este programa con mayor extensión.

HABANA _ MADRID

Programa de la función de mañana jueves 28 de noviembre que comenzará a las 8 y 30.

Primer partido a 25 tantos: Girón y Labat mayor, blancos, contra Ortega y Aníbal, azules. A sacar ambos del cuadro catorce y medio.

Primera quiniela a 6 tantos: Girón, Labat mayor, Ortega, Aníbal Torres y Pedrito.

Segundo partido a 30 tantos: Ugalde y Montes, blancos, contra Torres y Labat menor, azules. A sacar los primeros del catorce y medio y los segundo del catorce.

Segunda quiniela a 6 tantos, Ugalde, Labat menor, Pascau, Betancourt, Valenzuela y Azpeitia.

Tercer partido a 30 tantos: Ugalde Labat menor, Pascau, Betancourt, Valenzuela y Azpeitia.

Tercer partido a 30 tantos: Pascau y Betancourt blancos, contra Valenzuela y Azpeitia, azules. A sacar los primeros del 14 y medio y los segundos del catorce.

RESULTADO OFICIAL DE LA FUNCION CELEBRADA ANOCHE

PRIMER PARTIDO

	Tantos
Salvador y Bernal, blancos	24
Torres y Cubota, azules	25

Ganadores: AZULES.

PRIMERA QUINIELA

	Tantos	Pagos
1—Salvador	2	$ 4.1[illegible]
2—Bernal	2	1.48
3—Torres	1	4.59
4—Cubota	3	2.7[illegible]
5—Ortega	5	5.10
6—Aníbal	6	1.53

Ganador: ANIBAL.

SEGUNDO PARTIDO

	Tantos
Sarmiento y Epifanio, blancos	24
Valenzuela y Montes azules	30

Ganadores: AZULES.

SEGUNDA QUINIELA

	Tantos	Pagos
1—Azpeitia	2	$ 2.47
2—Epifanio	1	1.61
3—Valenzuela	3	4.20
4—Constante	2	2.80
5—Pascau	2	2.80
6—Azpeitia	6	2.62

Ganador: AZPEITIA.

TERCER PARTIDO

	Tantos
Constante y Aníbal, blancos	24
Pascau y Azpeitia azules	20

Ganadores: BLANCOS. Se pagó 4.0%

CONQUITO CAMAGUEYANO PELEARA EN EL ORIENTAL PARK EL 8 DE DICIEMBRE

Anoche a última hora nos enteramos de que Conrado Conde, Conguito Camagüeyano, había firmado para pelear el día ocho de diciembre, en Oriental Park, contra un contrario que aún no se sabe quien será, pero que seguramente se le habrá de importar de los Estados Unidos.

También hemos sabido que hay grandes probabilidades de que Kid Chocolate, en caso de ganarle a Pelón Guerra, el sábado, también tomará parte en el programa de Joe Louis y Gastañaga.

ENTABLARON AYER SU 22th PARTIDA ALEKHINE Y EL DOCTOR MAX EUWE

LA HAYA, Holanda, noviembre 26. (AP) El vigésimo segundo juego de Ajedrez entre los maestros Alekhine y Euwe, porel campeonato mundial, culminó en unas tablas después de 17 movientos.

El doctor Euwe adoptó una apertura del peón de la Reina con las piezas blancas, pero Alekhine se arregló bien para impedir que tomase mucha ventaja en la partida.

El score está ahora a 11 juegos ganados cada uno. Ocho partidas han sido declaradas tablas.

En el partido de la noche el doctor Euwe llevaba un peón de ventaja al suspenderse después de 40 jugadas.

TRIUNFO LA JUVENTUD ATLETICA SOBRE EL SAN CARLOS EN EL BASKET

El team de la Juventud Atlética Víbora alcanzó ayer tarde un bonito triunfo de 26 por 15 sobre el segundo team del San Carlos en el programa mixto de basket y volley ball que ofreció la Hermandad de Jóvenes cubanos enel floor de la JJuventud.

Los muchachos jugaron con mucha pimienta para anexarse eltriunfo, logrando burlar por completo a sus opositores.

En el partido de volley ball salió airoso el conjunto del Columbus, que superó en dos partidos al team de la Escuela Naval.

GEORGE LOTT CONTRATADO PARA UNA TOURNEE CON BIG BILL TILDEN EN 1936

NEW YORK, noviembre 26. (AP). El promotor Bill O_Brien anunció hoy haber firmado a George Lott para una tournee profesional de tennis que ha de celebrarse el año entrante en combinación con Big Bill Tilden y Lecter Steefen.

Lott está en gran forma ahora y luce un magnífico prospecto para atraer público en esa campaña.

LOS MAGNATES DE LA LIGA NACIONAL TOMAN LAS RIENDAS DEL BOSTON

NEW YORK, noviembre 26.— (AP) Para evitar que el Boston pierda su representación en la Liga Nacional Ford Frick, presidente del viejo circuito de los Braves, bajo la procuito, asumió hoy las riendas del tección de todos los propietarios de clubs, y anunció que se recibirán proposiciones para su compra antes del diez de diciembre, que será cuando se efectúe el mitin de magnates.

Frick dijo que la Liga había tomado esa drástica medida debido a que los Braves no habían podido cumplir sus compromisos el año pasado.

M.E.C.D. 2016

GRAN PROGRAMA DE CARRERAS EN ORIENTAL PARK, SERA EL DE MANANA

POSEE HERMOSOS PROMEDIOS EL TEAM DEL FORTUNA EN EL CAMPEONATO DE BASKET BALL

SPORTS — DIARIO DE LA MARINA — SPORTS

AÑO CIII — LA HABANA, MIERCOLES, 27 DE NOVIEMBRE DE 1935 — PAGINA QUINCE

CUARENTA FAVORITOS VENCEN EN NOVENTA Y DOS CARRERAS EN EL HIPODROMO DE "ORIENTAL PARK"

Un alto porcentaje de los caballos favorecidos por los fanáticos triunfan en Oriental Park. También ha habido buenos pagos para los amigos de los «eléctricos»

Durante el mes actual, en las noventa y dos carreras celebradas en nuestro hipódromo durante ese período de tiempo, han triunfado cuarenta favoritos, cuya lista vamos a pasar a los lectores inmeditamente. Un poco más y se hubiera llegado al cincuenta por ciento de ejemplares lógicos triunfadores, que representa un promedio altísimo, que ni aún en los hipódromos más serios del mundo suelen producirse.

Nuestros lectores están al tanto del porcentaje de favoritos ganadores en el mitin de Oriental Park durante el año actual y habían visto que anteriormente floctuaban entre on 33 y un 37 por ciento, pero durante noviembre el promedio ha crecido, de acuerdo con el dato que ofrecemos en el primer párrafo de este trabajo.

He aquí los favoritos triunfadores durante noviembre, incluyendo las carreras del pasado domingo, en el orden de victorias del mes. Fannie Lou; Thunder Speed, Exiled, Buds Choice; Arctic Land; Outbreak; Sing Sing, Valdosta; Pekin, Najort; Observe; Wandering Gold; Arctic Land; Dunora; Dick Weidel; Maple Bárbara; Camps Boss; Charmin Emma; Doramelia; Dunora; Pornella; Espoir; Regusted; Valdosta; Beton; Bernie K. Polydee; Cooley; W. Cookson; Wee B. Royal Guinea, Dunora; Seminole Queen; Little Turtle; Magic Arrow; Cañonazo, Brown Supinet, Magic Arrow; Dick eidel y Noreda.

Esos cuarenta ganadores están distribuídos en los siguiente propietarios señora Sánchez Castro 5 Teniente S Rivero 4; señora M. Pareda 3; Figurín Stable 2; Enrique Durand 2; Mercedes Stable 2; Aevos Stable 2; G. Jardon 2; J. Díaz 2; señora A. Burness 2; y uno cada uno de los siguientes: M. JJusto; Sergio Macías; G. de la Fuente; señora D. Vilaret; P. P. Tapia jr, Mrs M. Lannaman; M. Wels , R. González: A. Dofioro; A. Alvarez; Gotnam Stable; C. Rodríguez. A. Tarride jr, Sra M. Martínez.

PAGOS ALTOS

Pero también ha habido buenos chances para los cazadores de electricos como se demostrará por la nota que a continuación ofrecemos, expresando el nombre del ejemplar, dividendo en «straight» y nombre del dueño ganador:

Actuarios, dividendo 16.40; dueño F. Aja jr.

Surely: dividendo 16.80; dueño Sra. A. M. Castro .

Rubridge: dividendo 46.20; dueño: R. Roque Sosa.

Oakwood Belle: dividendo 13.40 dueño: M. López Acevedo.

Oregón Citizen: dividendo 19.60 dueño: Sra. M. González.

Roping: dividendo 11.20 dueño M. Alvarez.

Shuffle On: dividendo 10.80 dueño: M. J. Daly

Kindred Spirit: dividendo 23.80 dueño: A. Aguero.

Starecene: dividendo 47.40 dueño: J. M. Valdés C.

Brown Supinet: dividendo 11.40 dueño: R. González.

Outbreak: dividendo 18.40 dueño: Sergio Macías.

Kindred Spirit: dividendo 11.80 dueño: A. Agüero.

Wandering Gold: dividendo 16.80 dueño P. P. Tapia Jr.

Kenny Boy: dividendo 14.80 dueño: A. Malem.

Sing Sing: dividendo 28.20 dueño: E. Durad.

Oh Ray: dividendo 74.80 dueño: Señora E. Pumareda.

Satin Shoes: dividendo 29.20. dueño: R. Roque Sosa.

Lillian M. K. dividendo 15.20 dueño: A. Malem.

Sitting Pretty: dividendo 23.80 dueño: A. Alvarez.

Robrack: dividendo 24.00 dueño: G Jardón.

Blue Bubble: dividendo 12.80 dueño: P . P. Tapia jr .

Maple Circle: dividendo 14.60: dueño: Sra. H. Moore.

Gradivus: dividendo 66.80 dueño:: doctores Ordetx Várquez,

Pretylass: dividendo 20.20. dueño: A. Alvarez .

Julio Macaw: dividendo 10.00 dueño:: Juan Santos.

Mc Cracken: dividendo 16.00 dueño. A. Ribis.

Amateur Aces

—Premios intercolegiales.
—Algo sobre foot ball.
—Mosquito es un team.

(Por DAN)

Fué un éxito la fiesta de entrega de premios de la Liga Intercolegial... Jamás se han visto tantos muchachos reunidos al mismo tiempo y en mayor jovialidad... El programa se cumplió al pie de la letra y cada pipiolo tiene ahora en sus manos el premio que conquistó en el meet intercolegial del año pasado... Belén fué el colegio que mayor número de premios obtuvo, y esto será, probablemente, un ejemplo que surta efecto en el plantel de L aSalle para las justas de 1936... La Salle no asistió al meet de este año, pero tras el imprezionante triunfo de sus opositores, es casi seguro que salgan nuevamente a la palestra, para impedir que los records de atletismo de la Liga Intercolegial en el futuro, digan que el colegio Belén ha sido el mejor plantel atlético cubano por esta época... Oscar Fornagueras, secretario del circuito, se encuentra satisfecho y dice que a partir de este año, ningún colegio inscripto en la Liga tendrá que lamentarse de la tardanza en la entrega de los trofeos... Incidentalmente, el sábado, al decidirse uno de los juegos del campeonato colegial de basket ball, los referees tuvieron necesidad d eapoyarse en las nuevas reglas para decidir el game, y fué curioso observar que los chicos estuvieron peleando, "más fuerte que nunca" durante más de siete minutos, antes de que se anotase el primer goal... Según las modificaciones hechas a las reglas del basket, un choque intercolegial empatado se decide al anotarse el primer punto en el tiempo extra, y el sábado, a los referees les costó un trabajo enorme cantar un foul en ese tiempo adicional... Y, como resultado, ya ustedes pueden imaginarse lo que ocurrió...

***

Una de las mejores notas del campeonato intercolegial es, sin duda alguna, el juego que desarrolla el pequeño Bravo, del colegio Belén, que, al decir de los expertos, es una bella promesa para el deporte.. Aunque menor todavía de 15 años, Bravo se pone muchas veces ídem en el floor, y cuesta trabajo reducirle a la obediencia... Los guards contrarios, por lo menos, agradecerían el envío de una fórmula que les proporcionase la mejor manera de detenerle en el floor.. Bravo es otro producto más que lanza al mercado basketbolístico cubano, la escuela de Cappy Campuzano, mentor en el deporte de la cesta... El ganador de la Habana, en este campeonato colegial, tendrá que medir sus fuerzas con el equipo del colegio Ariel, de Cárdenas, que ha sido muy bien preparado por Olejandro Portell Vilá... El colegio Ariel, incidentalmente, ha tomado en varias competencias intercolegiales, y siempre ha hecho un magnífico papel... Existe el propósito de comenzar el sábado próximo la serie entre los ganadores, en la Habana... Pero habrá siempre que oír al representante cardenense.

***

La temporada de foot ball intercolegial está señalada para comenzar el sábado ocho, del próximo mes de Diciembre, con cuatro equipos como contendientes, pero parece que a última hora se ha presentdoa una pequeña complicación, y, puede que la season se retarde o que se ofrezca bajo el control de la UAA... Todo se debe a que el club Atlético de Cuba ha pedido a la Unión Atlética que convoque al campeonato anual de juniors y el Comité Ejecutivo parece dispuesto a complacerles... Pero, hay teams en la Unión que practiquen foot ball?... No!... Entónces, ¿qué podrá hacerse para lograr la campaña?... La idea es la siguiente: La Unión Atlética convocará a un campeonato libre, y todos esos teams se inscribirán para celebrar bajo e lcontrol de la UAA, el campeonato que tienen organizado... De este modo, el ganador será un campeón oficial y pasarán a la categoría senior... Como el Atlético es uno de los líders de la idea, creemos que sus representantes ya tendrán perfectamente arreglado el asunto con los delegados del Casino Deportivo, Miramar Yacht Club y Columbus, para dar la season que tenían combinada bajo la égida de la Unión... Si no hay acuerdo, ¿se irá el Atlético del campeonato ya preparado? O, ¿abandonará la UOA la idea de dar esa competencia libre?... Este asunto, según tenemos entendido, se decidirá en esta misma semana... Mañana, por lo menos, ha de efectuarse una reunión por los delegados de los teams que iban al campeonato libre y puede que en este mitin se conozca algo de interés en relación con el particular.

***

El Hispano sorprendió la otra noche con un juego precioso y derrotó al Vedado para lograr su segunda victoria de la temporada... pero, poco faltó para que nuevamente le protestasen el game... Una decisión de los referees de los últimos minutos, que sirvió de base para uno de los goals decisivos del Hospano, estuvo a punto de provocar la protesta, pero los Marqueses, después de gran huddle decidieron dejar las cosas como estaban... Sucedió que los referees declararon un foul técnico al VTC, porque uno de sus hombres se introdujo en la zona de tirada libre y las reglas no parecen decir nada de eso sobre el particular... La impresión general es que la bola debe ser un "out-side" para sus oponentes... Hablando de basket ball, quizás a ustedes les interese saber que en la próxima salida del team del Atlético habrá muchas variaciones de importancia en el lineup regular.. Bobbia García no abrirá más por el CAC y Puede que algo por el estilo le ocurra a Miguelito Iglesias... Rodríguez Knight confía más en la actuación de León Burés y Alfredo Reboredo y dará a ambos novatos una mejor oportunidad... Mosquito Ordeñana demostró el lunes lo que vale... Los guards del Atlético lo tuvieron "giro" durante la primera parte del juego, pero después se soltó y encestó cinco goals en menos de 12 minutos...

No estamos muy de acuerdo con la teoría de sentar a los mejores players al comienzo de un juego, entre juniors... El deporte siempre es incierto, y la la lógica parece recomendar que se inicien los partidos con los mejores hombres, para evitar trastornos mayores... El coach del Fortuna realizó el lunes un experimento de esta clase y todo le salió bien, pero ello debe agradecerlo a que Mosquito Ordeñana es uno de los mejores tiradores que hay actualmente en el basket ball... De no contar con un canastero de su puntería, otra hubiera sido probablemente la historia a reseñar... El Fortuna está sosteniendo un paso formidable en el campeonato... En todos sus juegos ha contado más de 25 puntos y esto es suficiente para considerar que es una buena máquina de basket ball... Con un team que anota en esa forma, el campeonato no debe escaparse de sus manos!

El equipo de basket ball del Club Fortuna mantiene un promedio de cuarenta y cuatro puntos por juego

De mantener los Blanqui-negros este paso, deben ganar sin susto el Campeonato Nacional Junior de Basket Ball. Sus adversarios no le pasan de 26 puntos por choque como promedios

(Por DOMINO)

Antes de iniciarse la temporada nacional junior de basket ball, todos los peritos y observadores imparciales estuvieron de acuerdo en que el equipo del club Fortuna sería el indicado para apoderarse del éxito final de la competencia, y ahora, al encontrarnos a punto de dar término a la primera vuelta de la jornada, que ha sido en extremo interesante, la pregunta que todos se hacen es:

"¿Ha respondido el conjunto Blanqui-negro a ese favoritismo de que fué objeto?".

Muchos no sabrán qué contestar, tal vez, debido a que el team fortunista no ha podido trabajar en la forma que debiera, faltándole todavía más impulso y más seguridad en sus jugadas para ser el equipo que todos consideraron al iniciarse la season. Ahora bien, si cualquiera de ustedes dirige su mirada a las estadísticas oficiales de la temporada, observará que el conjunto del Pato Gallarreta ha hecho "cosas" lo suficientemente elocuentes para demostrar que es el mejor equipo de la Conferencia.

UN BUEN PROMEDIO DE PUNTOS

En cuatro salidas que ha hecho al floor, el team del club Fortuna ha anotado un total de 175 puntos, que le permiten gozar de un promedio de 44 puntos por cada juego oficial. Y esto, aquí y en Estados Unidos de América, representa el paso más indicado que debe sostener un conjunto que aspira a la championabilidad.

Para ganar una partida de basket entre juniors, se ha necesitado generalmente un total de 32 puntos. Por tanto, si el Fortuna puede mantener un promedio de 44 por choque, ello prueba evidentemente que el conjunto es una máquina anotadora de calibre, y que goza con buen derecho del favor de los expertos para cargar con el éxito final de la competencia.

VELOCES Y DIESTROS

Si seguimos examinando records y averages, veremos que los fortunistas tienen en su labor otros detalles importantísimos que justifican plenamente por qué se encuentran invictos, en el primer lugar del campeonato nacional.

Los muchachos tienen comstidos un total de 52 fouls en la justa, lo que les da un promedio de 13 infracciones por juego, y han encestado 41 tiradas libres, lo que les permite gozar de un record de 10 fouls anotados por juego, probablemente el mejor promedio del campeonato.

Siguen los records, y al llegar a la casilla de los field goals, notamos que el team ha anotado 67 canastas en sus cuatro salidas, lo cual demuestra, de modo elocuente, que el team ha anotado 17 goals en cada choque.

A LA DEFENSIVA

Examinado el team a la defensiva, que es donde muchos aseguran que está más flojo, nos encontramos con que han permitido un total de 38 goals a sus rivales, y han cometido solamente 68 fouls, de los cuales les han anotado 30, para elevar a 106 el número de puntos que han permitido en el campeonato.

Este promedio, que es de 26 puntos, no es todo lo efectivo que pudiera registrarse, habida cuenta el excelente conjunto de que dispone el Pato Gallarreta. Lo lógico sería que el team no permitiese más de 18 puntos por juego a sus adversarios. Pero mientras dure esa efectividad anotadora que goza el quinteto actualmente, esos 26 puntos por juego no significan mucho, ya que ellos poseen punch suficiente para anotar cuarenta.

EL FUTURO....

¿Podrá mantener este paso el team fortunista para ganar invicto el campeonato? Esto es lo que nadie sabe, y será, probablemente lo que todos deseamos saber. Sin embargo la impresión es que algo podrá lograrse en ese sentido, y que el team, aun reducido a una ofensiva de 32 a 35 puntos por juego, será siempre lo suficientemente bueno para ganar el pennant.

Todo está en que los muchachos no se vuelvan locos, y mantengan en el floor ese juego impresionante de que han hecho gala desde que se inició la tmporada.

CON EL HISPANO

El viernes por la noche terminará para el Fortuna la primera vuelta del campeonato, y la suerte quiere que sea el Hispano, su rival de siempre, el único obstáculo que se alce entre ellos y su pretensión de ganar la primera parte del campeonato completamente invictos.

La lógica indica que el Fortuna debe conquistar también a los hispanófilos en esta quinta salida, pero nada puede asegurarse, debido a que el Hispano se crece siempre que tiene que enfrentarse con los Blanqui-negros y pudiera ser que en esta ocasión se presentase desconocido para derrotar a sus opositores.

Los fortunistas tienen clase para ganar fácil el juego, desde luego, pero en lances de juniors nada puede escribirse y será curioso ver cómo se desarrollan las actividades.

Lo importante es que el Fortuna consiga llevar bastantes partidarios al floor anaranjado esa noche, a fin de que sus cheers puedan servir de buen estímulo a los atletas del club en su lucha frente al Hispano. Los Tigres han de llevar numerosos leales, encabezados por Manopla, y eso representará una ayuda grande para los muchachos de aZpico.

PROGRAMA DEL VIERNES

El viernes, incidentalmente, ha de registrarse un programa monumental en el floor del Atlético de Cuba, presentándose en el primer turno a los Tigres del Atlético con el Cubaneleco, que deben dar un gran game, en tanto que en el segundo choque actúan los Blanqui-negros del Fortuna contra los Tigres del Hispano.

Este segundo juego será el choque más sensacional de la noche, y será curioso ver quien carga con la decisión.

RECORD FORTUNISTA

Para cerrar, damos a continuación el record de field goals, fouls e infracciones cometidas por los fortunistas en la temporada, donde podrá apreciarse el trabajo efectivo de los players del team.

Los records son:

	fig.	fog.	fc.	p.
M. Ordeñana	19	10	9	48
P. Agudo	11	5	7	27
J. Pons	9	6	8	24
R. Valladares	9	6	5	24
J. Ealo	6	7	6	19
M. Iglesias	6	3	10	15
D. Rodríguez	6	3	6	15
D. González	1	1	1	3
Cha. Pons	0	0	0	0
R. Mena	0	0	0	0
	67	41	52	175

RECORD DE SUS ADVERSARIOS

	fig.	fog.	fc.	p.
Cubaneleco	13	7	10	33
Teléfonos	11	5	31	27
Vedado	7	12	15	26
Atlético	7	6	22	20
	38	30	68	106

TOPICOS FUTBOLISTICOS

Por PETER

—La Serie B, equivocada.
—Fiestas del Betancourt.
—Junta en el Centro Gallego.

Hemos reparado que los Clubs de la Serie B tienen muy poca propaganda. Al principio creíamos que solamente nosotros los teníamos abandonado, pero después hemos advertido que todos, como si respondieran a una consigna, solamente dedicaban unas cuantas palabras para hablar de los resultados de los encuentros.

Quare causa?

Sería bueno que cada uno dijera la causa de ese silencio, de ese menosprecio, que de las dos maneras podía decirse. Pues pudiera darse el caso de que en esto sí que podría no haber unanimidad, ya que alguno pudiera atribuirlo a carencia de tiempo o espacio.

Nosotros, que por lo regular pecamos de franco, vamos a decir la verdad del por qué esos encuentros no despiertan en nosotros la más leve atención.

En primer lugar, porque hemos advertido que la misma afición no se interesa por ellos. En segundo lugar, porque advertimos una gran cantidad de jugadores llenos de malacrianzas en casi todos los equipos. Y en tercer lugar, y es siempre por lo que más nos contraría, porque ese circuito ha equivocado el camino. Expliquémonos.

La Serie B, entendemos nosotros, debe ser un circuito que, a manera de vivero, sea una escuela de jugadores que más tarde, han de jugar en la Serie A. Pero desgraciadamente no sucede así, más bien todo lo contrario: Los jugadores de primera cuando ya están «quemados», es decir, en el ocaso de su carrera deportica, cuando no sirven más que para castigar los tobillos de los contrarios, y son desechados de los clubs de primera fuerza, se van a los Clubs de la Serie B. y ahí e eternizan como si fueran momias, con perjuicio, repetimos, de los jugadores que algo bueno pueden hacer y con perjuicio también de los jóvenes futbolistas incipientes, que se ven privado de jugar porque los puestas están ocupados por personas que debieran estar haciéndole cuentos y sus nietos en la casa, o sentados comódamente en las glorieta admiramos las cosas de los pinos nuevos.

Luego queda bien explicado el por qué nosotros no simpatizamos con el espectáculo que ofrecen los clubs de Serie B.

No podría hacerse algo para evitarlo?

Creemos que sí. Los legisladores del deporte diebieran, por lo menos, prohipir en los reglamentos, que jugadores de primera categoría, que hayan jugado dos años o más en primera, no podrán participar en los concursos de la Serie B.

Si quieren hacer algo, ahí queda el «tip».

El cual hemos dado con la mejor puena intención de hacer algo práctico por todos.

Por los jóvenes... y por los viejos.

El Presidente del «Betancourt Sporting Club», señor Manuel Estrada y Tamargo, nos envía dos atentas invitaciones.

Una para la comida homenaje a los jugadores del equipo que se celebrará el día primero de diciembre en el local social de Cepero número cuatro, en el Cerro..

Y la otra, para el recibo bailable que tendrá lugar el mismo día, a las ocho y media, hora y media después del ágape en el mismo local.

Muy agradecidos a las atenciones.

Del Club Deportivo Centro Gallego recibimos la siguiente comunicación, firmada por el Secretario General:.

«Habana, noviembre 26 de 1935.

Sr. Redactor de la Sección de Sports DIARIO DE LA MARINA.

Muy señor mío:

Ruego a usted se sirva insertar en la plana de Sports , de ese Diario, Sección de Foot Ball, la siguiente convocatoria:

CLUB DEPORTIVO CENTRO GALLEGO

De orden del señor Presidente, y de acuerdo con lo que ordena nuestro Reglamento, se cita a los señores Asociados para el sábado día 30, a Junta General Extraordinaria, con la siguiente orden del día:

1.—Declaración del Home Club para el campeonato Oficial de 1935 a 36

2.—Autorizar al Presidente General para firmar a nombre del Club dicho contrato.

La Junta se celebrará el sábado 30, a las nueve de la noche en primera convocatoria, y en segunda convocatoria a las 9.30 del mismo día, de no haber el número de asociados reglamentarios para celebrarla a la primera hora indicada.

Atentamente,

Servando Parapar.
Secretario General

Lea ¡ALERTA! al mediodía.

Y el AVANCE por la tarde

Adelante—
el maestro barbero le afeitará

El "Pequeño Barbero en su Cajita" GEM, ha de mantener su barba bajo control por 24 horas con solo una pasada que no molesta a la piel más delicada.

Es IMPOSIBLE usar la máquina GEM incorrectamente. Su forma, y la hoja ajustada por dentro, le OBLIGA a usar la misma pasada del maestro barbero que hace contacto con la barba en la propia raíz, y evita las raspaduras y tronchaduras de las navajas que no tienen la correcta inclinación.

Con las Hojas GEM se obtiene una afeitada más límpia. Las Hojas GEM no son hojuelas corrientes, puesto que se fabrican con acero especial de cirugía 50% más gruesas y se les asienta el filo 4840 veces. El filo, por consiguiente, es mucho más fino y dura mucho más. Es un placer afeitarse con Hojas GEM no solo por la suavidad con que funcionan y como dejan la piel fresca y suave, sino por su gran economía. *Las Hojas GEM ofrecen más afeitadas por hoja.*

GEM

HOJAS MICROMATIC
de Un Filo y Doblefilo

Distribuidor: E. HAUSMANN, Zulueta 36F

Resultan más duraderas y, por lo tanto, más económicas

La gran actuación del Starter Carvallo desde su tribuna escabrosa de O. Park

Sin los grandes recursos de que disponen los Milton, Cassidys y Hamilton, ha merecido la confianza que en él se deposita. El exceso de drogas, la excesiva tolerancia tenida con entrenadores y jockeys y la falta de material, milita contra los arrancadores. Un mal día lo tiene cualquiera; la excepción no hace más que probar la regla

(Por «SALVATOR»)

«El público siempre tiene la razón; y si no la tiene, debemos dársela.»

Esta máxima, pregonada y practicada por todos los grandes promotores, desde Barnum y Rickard a nuestros días, ha de acatarse aún más imperativamente en el predio de los augustos pur sangs.

¿Cómo es posible convencer a un fanático perdedor, cuya esperanza resulta truncada por una mala arrancada o una apretada decisión, que la malicia e incapacidad más manifiesta no han juntado sus fuerzas para arrebatarle lo que era muy suyo y destinaba a cerrar las abiertas fauces de algún incauto bodeguero o dueño de casa, perjudicado en definitiva de tan cruenta tragedia?

El que estas líneas escribe, se confiesa pecador, y admite que ideas, y hasta deseos ha sentido que, de haberse cumplido, hubieran barrido con todo el elenco oficial y neutro que milita en Oriental Park, comenzando con mi viejo compañero Andrés Alonso, pasando por el cuarto de los jockeys y cuadras lejanas en furor homicida, y terminando en el mismísimo Alfonso, que co nmulos antediluvianos y sin recursos, se empeña en «beauty parlear» una pista en que los yankees solían gastar una millonada.

Infaustamente, los años han logrado apaciguar un tanto mi poder de emoción, y un poco de íntima filosofía me evita prorrumpir en votos y juramentos que a las pocas horas he de olvidar.

«FRENTE LOS HECHOS»

La última tángana producida y que envolvi en sus múltiples brazos al denodado starter José Ramón Carballo, sentado lo que llevamos dicho, no puede estimarse injustificada pues preparado el combustible con el inesperado cambio de forma de Chance It, favorecida en la quinta justa por una partida rápida, el desastre de la carrera final fué sólo la última gota, la chispa que había de prender la indignación que en el pecho de todo hípico perdedor pugna por tener salida.

El comportamiento de Make Believe, empeñado en romper los grupos como si fuera la línea de ataque de un eleven de football, fué demorando la arrancada, tirando aun más de los ya tensos nervios de espectadores y actores en el drama, y al elevarse la tira de goma en el extremo exterior mientras Rubridge se enganchaba con la misma en la parte interior, se consumó lo que para muchos era una falsa arrancada y para otros una visión macabra e infernal.

No podemos, sin embargo, colgarle la culpa a Carvallo. Su honradez, fuera de toda duda, lo ponen a cubierto de suspicacias mal intencionadas. Sus continuos aciertos en el desempeño de tan espinoso cargo, fuerza a confesar que su ejecutoria excusa sobradamente una tarde infortunada, aun admitiendo que hubiera sido suya la culpa de la mala partida de una jauría de ingobernables caballos de carrera.

LABOR DESCONOCIDA

Un mal día lo tiene cualquiera, como pueden atestiguar todos aquellos que han visto en acción a los Cassidy, Hamilton, Milton s, munificamente retribuídos y habilitados con gateras, soberbios asistentes y con la actuación oficial, que evita la presencia de los malos actores, deportándolos a las escuelas y haciendo caer el peso de la ley sobre los entrenadores que abusan en el uso de los mal llamados estimulantes.

La escasez de caballos y de jockey, militaron muy mucho en el pasado en contra de todo empeño de mejorar las arrancadas, permitiendo tan sólo la inscripción de ejemplares sanos y no la caterva de locos que hacían encanecer al pobre Malberty.

¿Quién no recuerda las tánganas de Dick Weidel, Cherry May, Damocles y tanto otro comunista equino empeñado en desacatar todas las normas y reglas impuestas por el Jockey Club?

Los entrenadores no titubeaban en enviar a la tira sus pupilos «bien mandados», con instrucciones los jockeys de aprovechar las majaderías y robarse la arrancada.

Seguros estaban todos de que la falta de material para las carreras, impedía la adopción de medidas que dieran al traste con tal lamentable estado de cosas.

GRAN MEJORIA

Las circunstancias actualmente han variado. La importación extraordinaria de ejemplares por el «plan Battisti», hace hasta excesiva la colonia de pur sangs; y los múltiples éxitos de los hermanos Fernández, Rodríguez y Mojena, ha sembrado en nuestra juventud la muy salutífera ambición de consagrarse como «virtuosos» de la silla.

Multando con acierto a los inetes en la tira, a los entrenadores no [illegible] si desobedecieran las órdenes de llevar los jumelgos a la escuela, mucho se contribuiría a evitar que se repitieran arrancadas dantescas como la presenciada en la justa final del jueves.

Estamos seguros que con la experiencia ganada, el señor Battisti no incurrirá nuevamente en el grave error pasado de oír los cantos de sirena de los presuntos penitentes, rebajando el prestigio y autoridad de sus oficiales hípicos, pasando por encima de ellos y obligándolos «a outrance» a cumplir instrucciones de perder que sólo contribuyen a perpetuar un mal endémico y a perjudicar el aristocrático deporte que tan empeñado estamos todos en levantar.

Los que por fortuna tenemos buena memoria, no olvidamos el motivo ni la ocasión en que José Ramón Carvallo escaló la tribuna del Starter.

HACIENDO MEMORIA

El márco de una ventana destrozada por la metralla, un hecho histórico y la inescrutable ley del destino, hacen el nudis para la existencia de Abelardo Malberty, el querido amigo que había servido con entusiasmo y desinterés la causa desde que se fundara en 1925 el Club Hípico de Cuba; y su ausencia, encierro en el Hotel Nacional, produjo la necesidad de hallar en breves horas a un sustituto que pudiera dar la medida exigida por tan resbaladiza tribuna.

No es necesario que yo diga aquí, si Carvallo ha llenado a satisfacción general el vacío. En la conciencia de todos está, aun de los que más vociferaban en su contra, que el antiguo dueño de Bianca, Allivan y Hands Off ha ganado la confianza máxima que se puede tener en un Starter humano.

Digo que «confianza máxima», para expresar que es la que se tiene en su actuación durante toda la semana menos en los diez, quince o sesenta minutos posteriores a una arrancada que nos perjudique.

En esos instantes existe un verdadero estado de legítima defensa subjetiva, nadie es duño siquiera de gobernar su propia inteligencia; los tips fracasados y las pérdidas sufridas van preparando el camino, y lamente del jugador resulta juguete tornos más inauditos.

de la fantasía, la emoción y los tras

Actores cada uno de nosotros en la amarga carrera de la vida, cercanos o no a la invisible meta hacia la que corremos, ignorando dónde se halla, no es la voz de la lisonja la que se hace ofr para proclamar las virtudes del gran starter cubano. Hechos diafanizaron su actuación como fanático, entrenador y propietario, y la tangible realidad ha consagrado dsde su inicio como arrancador, su actuación siempre honesta, consecuente y bien intencionada.

UN GRAN PROGRAMA DARAN MANANA EN EL "FERROVIARIO"

No habrá esta tarde juegos en los terrenos del club Ferroviario, en opción al campeonato de base ball de las Fuerzas Armadas. Por celebrarse la fecha del 27 de Noviembre, conmemorativa del Fusilamiento de los Estudiantes, se han suspendido todos los espectáculos deportivos, y los organizadores de la justa de las Fuerzas Armadas han decidido suspender el programa que tenían anunciado para hoy, dejándolo para mañana jueves por la tarde.

Hasta mañana, pues, no tendremos nueva reunión de importancia en los terrenos de los pulgarcitos, donde el campeonato de las Fuerzas Armadas se está celebrando con enorme éxito.

El double-header comenzará a la una y 15, y los clubs se combinarán en la siguiente forma:

1.15—Marina vs. Séptimo Regimiento.

4.00—Policía Marítima vs. Regimiento Quinto.

Ambos games, deben resultar interesante, por aparecer incluidos en ellos uno de los líders del circuito.

Los records de la competencia son:

ESTADO DE LOS CLUBES

	J.	G.	P.	E.	Ave.
Regimiento 6	8	7	1	0	.875
Policía Nacional	7	4	3	0	.571
Regimiento 7	7	3	4	0	.429
M. Constitucional	6	2	3	1	.400
P. Marítima	7	2	4	1	.333
Regimiento 5	7	2	5	0	.286
	20	20	2		

Records de los pitchers

	G.	P.	Ave.
O. Campos, (R6)	2	0	1000
J. Valdés, (MC.)	1	0	1000
O. Cabrera, (MC.)	1	0	1000
S. García, (R6)	1	0	1000
R. Ferrer, (R.6)	1	0	1000
R. Méndez, (P.M.)	1	0	1000
J. Eckelson, (P.N)	4	1	.800
C. Valiente, (R7)	2	2	.500
G. Hernández, (R7)	1	1	.500
S. Romero, (R5)	1	1	.500
O. Ruiz, (R6)	2	1	.667
J. Montero (PM)	1	1	.500
G. Guerra, (R5)	1	1	.500
M. Morera, PM)	0	1	.000
J. Fajardo, (R5).	0	1	.000
M. Lecubet, (MC).	0	1	.000
F. Hernández, (R7)	0	1	.000
Y. Ruiz, (P.N.)	0	1	.000
C. Eckelson, (P.N.)	0	1	.000
A. Echenique (R5.)	0	1	.000
A. Marrero, (P.N.)	0	1	.000

Antonio CONEJO,
Anotador Oficial

M.E.C.D. 2016

PREPARA PINAR DEL RIO UNA GRAN CONCENTRACION DE FUERZAS PARA RECABAR MAYOR CUOTA AZUCARERA

En Camagüey se nota mucho interés político, haciéndose conjeturas en torno a los candidatos vencedores

La propaganda que hacen allí los candidatos es bastante intensa. Muchos de ellos tienen positivo arraigo y han de lograr buenas votaciones. Varias noticias sociales

DE ACTUALIDAD.—La política llena toda la actualidad. Es por ello que algo del tablero político camagüeñano tenemos que decir.

Dos fuerzas, la realidad política en la historia de Cuba, se disputan la preponderancia de sus banderas. Los moderados, más luego conservadores y hoy Conjunto Nacional Democrático, se afrentan con las huestes que llevan como símbolo de combate el gallo y como fé de laboriosidad el arado.

El Partido Liberal que llevara triunfante de Oriente a Occidente la cubanísima figura del hombre más popular de Cuba, el general José Miguel Gómez, en unión de fuerzas afines, todas creadas bajo su bandera, se prepara como en sus buenos tiempo para la lucha comicial.

Esperamos el choque de esas dos tendencias que desde hace 30 años controlan la política de Cuba apesar de los jacobinos tropicales que quisieron imponer sus ideas, a todos los que no pensaban como ellos, con odios y sangre.

Los conservadores o sea el Conjunto Nacional Democrático, llevan en su boleta electoral la figura respetada de José Sosa Calcines, para el gobierno de esta región.

Hombre público muy considerado en esta provincia por sus méritos indiscutibles. Para el gobierno municipal lleva al doctor Don Rodríguez, inteligente y muy prestigioso abogado del foro camagüeñano. Y para cubrir los cargos congrecionales, ha sido postulado una magnífica pléyade de hombres acaudalados, de la mejor sociedad camagüeyana.

La coalición tripartita o sea el Partido Liberal distribuído en tres fuerzas con un ideal y punto de concentración idéntico, lleva al prestigioso abogado Roberto Pérez Lara para gobernador; los populares y muy respetados políticos comandante Enrique Recio; doctor Ernesto Rosell; doctor Gonzalo del Cristo y doctor Arturo Recio Varona, para Senadres y para Alcalde el señor Bernabé de la Torre y Agüero, rico agricultor y hombre de negocios, muy querido en esta sociedad por sus reconocidas virtudes.

Para Representantes un grupo escogido de talentosos hombres públicos en su mayoría profesionales. Entre ellos queremos destacar la que llevará la representación de la mujer la doctora Rosa Anders Cause. Rosita, como cariñosamente se le llama, es una de esas mujeres que no se acobardan ante el peligro, que todo lo vencen con su valerosa actitud probada en miles de ocasiones. Fué ella quien primeramente despertó la fé de los liberales desorientados unos acobardados otros. Fué ella quien levantó la bandera liberal cuando aún las hordas llamadas impropiamente revolucionarias arremetían con odio contra todos los que no pensaban como ellas. Eso le valió persecuciones, amenazas y su hogar dinamitado.

Ella con todo, siguió s umisión valerosa de infiltrar entusiasmo y valor a su conjuro y despertó el liberalismo camagüeyano. La doctora Anders será una laboriosa batalladora en la Cámara de Representantes y tenemos la seguridad que de su reconocido talento y actividad, han de salir leyes altamente beneficiosas y de amparo para la mujer, principalmente, para la obrera, tan mal tratada hasta ahora.

Rosita Anders lleva el número uno en la candidatura liberal, fué la primera en arrostrar el peligro en aras del Partido Liberal y debe de ser la primera en los corazones liberales para, en deuda de honor, llevarla a la Cámara de Representantes.

Y por último, entre los Concejales que el Partido Liberal llevará a la Cámara Municipal de esta ciudad, se encuentra el viejo y querido periodista Abelardo Chapellí, actual Director del diario «Libertad».

El viejo Chapi, como aquí le dicen, es bandera de triunfo por su historial político y por su condición de periodista siempre al servicio de todo lo que sea justo y honrado.

Por el Partido Unión Nacionalista han sido postulados dos comerciantes muy queridos en esta sociedad, Antonio Mujica y Andrés Avelino Pérez. El primero ex Presidente del «Centro de Detallistas» y el segundo Presidente de la «Unión de Bodegueros».

Tanto uno como el otro gozan en esta ciudad de grandes ascendencias en el pueblo por sus servicios siempre puestos a su favor y es por ello que no dudamos de sus triunfos. Los dos son hombres de iniciativas, de acción desarrollada más de una vez en todas las causas justas y honradas que al pueblo se refirieran.

ISABEL DE COSSIO DE PEREZ.—La bella y distinguida esposa del señor Jerónimo Pérez, alto empleado de la Compañía Cubana de Electricidad, procedente de Cienfuegos, la linda y hospitalaria ciudad bien llamada «La Perla del Sur», se encuentra en Camagüey desde hace varios días en unión de su lindísimo niño.

Nuestra bienvenida a tan distinguida dama y mi saludo al amigo «Momito».

UNA TRISTE NOTICIA.—Partieron para la Habana los conocidos y acreditados comerciantes Ramón García y A. Rodríguez, dueños de «La Venecia» al objeto de internar en una clínica a un hijo del señor Garca que repentinamente se enfermó del cerebro.

Trátase del distinguido joven Eduardo García al que lleno de salud y en la plenitud de su vida, atacara una debilidad cerebral.

Lamentamos todos los amigos de la familia García el triste suceso y esperamos confiados que econ la ayuda de la ciencia pronto el joven Eduardo recupere su perdida salud. Son nuestros mayores deseos.

LOS ESPOSOS FERRER-MUÑIZ.—Procedentes de España, a donde fueron al comienzo del verano pasado, han regresado los distinguidos esposos la señora Celia Feerrer de Muñiz y el señor Cándido Muñiz, encargado de la sucursal de «El Encanto» de la Habana, en esta ciudad.

Viene tan estimado matrimonio, en esta sociedad camagüeyana, muy complacido de su excursión con la que pudo disfrutar de unos meses de verdadero placer.

Tengan nuestro saludo.

MAXIMINO PORTILLA. — También de España acaba de llegar este amigo importante miembro de la acreditada firma Dionisio Portilla, almacenistas de esta ciudad. El amigo Maximino regresa muy repuesto de su viaje y con nuevos bríos para empezar la activa labor que él con tanta eficiencia desarrolla en el acreditado almacén que se alza en Lugareño y Enrique José.

Reciba el estimado amigo nuestro saludo de bienvenida.

Ernesto R. HERNANDEZ.

Gran banquete de 400 cubiertos en el pueblo de Calimete

Luego se efectuó un mitin en el Parque, que estuvo muy concurrido. Detalles del acto

El Término Municipal, ha tenido el alto honor de ver congregarse en su derredor a la más alta representación política matancera, con miembros de la industria, la ciencia, el comercio la prensa el pueblo y en general todo cuanto vale y brilla en el mismo, con motivo de la grandiosa fiesta realizada el día 18, y que presentó tres aspectos.

Primero, en la residencia del querido y muy popular Enrique Ramírez Bello donde su distinguida señora Angelita en unión de la bella y espiritual Aurorita, colmaban de atenciones y agasajos a la inmensa multitud, que acudió a tan virtuoso hogar, para testimoniarles las múltiples simpatías de que disfrutan en esta sociedad.

EL BANQUETE.—Después en el Teatro Gómez», donde se celebraba como prueba de homenaje y afecto a los huéspedes de honor, u nalmuerzo banquete de 400 cubiertos la mesa, en forma de herradura, bellamente decorada; los palcos, lunetas, galería sy demás pertenencias con vistosas banderas y gallardetes. Las altas localidades colmadas de numeroso público, destacándose singularmente, las bellas y elegantes damas, que con su presencia adornaban y contribuían a que el acto fuese más interesante.

La presidencia la ocupaban los señores doctores Agustín Acosta Bello; Fidel Barreto Martínez; A. Martínez Goberna; Inifa: doctor Schweyer; G. Peterson; H. Martínez Franke; Troadio Villa; A. González Cruz; J. Naranjo; Mariano Rando; I. Rodríguez Duarte; E. Ramírez Bello; y el doctor Valdés Caro. El Himno Nacional inició el acto la música de los sextetos de «Mercedes» y local, amenizaron las horas que trascurrieron, mientras los comensales saboreaban los muy ricos y variados platos que en profusión se sirvieron dentro y fuera del local.

Una vez terminado, se iniciaron los brindis, siendo el primero, el querido Ramón Valladares que ofreció el banquete a los invitados con frases galanas y emocionantes recibiendo al final de su corta peroración, numerosas felicitaciones.

Valladares, como siempre, inspirado saludó gentilmente a la presidencia que compartían con los amigos y simpatizadores de Enrique Ramírez e Isidoro Rodríguez y demás candidatos, los momentos de alegría y placer de los cuales todos participábamos; bajó del escenario, repito, saludado por la multitud que lo ovacionó delirante. Sucesivamente brindaron los señores F. Castro; doctor Mario Jordán; y Feit, haciendo el resumen, nuestro dilecto poeta el famoso cantor de «Los Ultimos Instantes de Colombina»; «Los Camellos Distantes» «La Zafra» y otras bellas producciones literarias; imposible esbozar el grandioso e instructivo discurso del futuro senador matancero. Sus bellas imágenes brotaban de sus labios con una facilidad notable, siendo al final agasajado y colmado de cordiales saludos por sus amigos y el pueblo entero admirador entusiasta de su labor patriótica, honrada y digna. Reciba el laureado bardo por medio del DIARIO DE LA MARINA el testimonio de mi admiración y mi cordial y efusiva felicitación, por su magnífica labor en favor de los matanceros.

Que tengamos la dicha de verle ocupar su lugar en el Senado de la República, son nuestros votos sinceros.

Del Teatro nos trasladamos al Parque, donde había una tribuna engalanada, por la cual desfilaron los señores doctor Forest, Huesa, Gómez y González, haciendo el resumen el señor Valladares, explicándo al pueblo los motivos que tenía para encontrarse unido a los señores Ramírez y Duarte serviciales, caballerosos, pendientes de las necesidades de sus amigos en todos los momentos y siempre dispuestos a acrificarse por toda persona que de ellos necesitase. Son tan grandes y tan numerosos los incontables simpatizadores que secundan a Enrique e Isidoro, que sin temor a duda alguna, podemos llamarles los Padres del pueblo?

Los aplausos, los vivas, la música, y las aclamaciones no cesaron mientras Valladares terminaba el acto; iniciándose después el desfile de la numerosa caballería de cerca de 600 jinetes que pasaron por las calles y plazas, saludados por las aclamaciones de todos los que presenciamos tan gallardo alarde de fuerzas, la mayoría con estandartes, banderas y gallardetes al frente de las cuales se destacaban las [illegible] de los señores Bernabé [illegible]; M. Ramírez y Rodríguez Duarte. Camiones y carrozas, en unión de los que procedían de los «Mercedes», «Araujo», «Por Fuerza» «La Isabel», «San Pablo», Godínez», «Amarillas», «Dos Hermanos», «Calimete», etc.

Puede afirmarse sin temor a equivocación que estuvo cerca de dos horas pasando ante nuestra vista la inmensa y abigarra multitud, que acudió de toda la provincia, para rendirle homenaje de cariño, afecto y adhesión, a los futuros directores del término los muy queridos amigos señores Enrique Ramírez e Isidoro Sodríguez, a los cuales deseo un triunfo ruidoso en sus aspiraciones.

EL CINE TEATRO.—Los señores Fernández Toussan, conocidos empresarios del teatro local, me notifican el acopio numeroso de las modernas cintas que tienen pedidas para iniciar la temporada invernal dentro de breves días, además tienen en preparación una serie de cintas cómicas dedicadas a la grey infantil para lo cual señalarán horas especiales para recreo y comodidad, no sólo de los niños, sino también de sus padres y demás familiares. Muy reconocido a la invitación recibida de los mencionados amigos, me prometo acompañarles en las próximas exhibiciones de los interesantes rollos, próximos a llegar.

Dr. García, corresponsal

La fiesta del Club Martí, de Nuevitas constituyó un éxito

El señor Claudio Grarrover actúa como jefe interino de la Estación del Ferrocarril

CLUB MARTI.—El sábado 16, por la noche, se abrieron las puertas del simpático «Club Martí», para ofrecer la fiesta que se anunció para conmemorar la saludable fusión del «Martí» con el Nuevitas Yacth Club.

No tuvo por cierto el aliciente poderoso que había de esperarse, pero de todas maneras puede considerarse un triunfo para los muchachos dirigentes, porque hasta las tres de la madrugada imperó sin decaer, el natural entusiasmo de la juventud.

La orquesta de «Tito» Zayas, tuvo a su cargo el programa, y como es costumbre del simpático conjunto, recibió los aplausos más calurosos.

Ahora los chicos del Club se preparan a laborar incansablemente para la próxima fiesta que será para despedir el año.

Para el día 31 del próximo diciembre, prometen congregar en la terraza del «Martí», a toda nuestra buena sociedad que prestigiará el tan esperado «Baile de las Uvas».

Felicitamos a los muchachos del Club, y auguramos para el festival en proyecto, un merecido y resonante triunfo.

SALUDO.—Un cargo de nueva creación ha venido en aumento para la plantilla de la Aduana, de este puerto, que administra el doctor Juan Pérez.

Me quiero referir al Delegado de Inmigración, cargo que ha venido a ocupar por nombramiento de la superioridad, el señor Mariano Puente, competente funcionario de Hacienda.

Al saludar por este media, al señor Puente, le deseamos grandes aciertos en el desempeño de su alto cargo.

DESPEDIDA.—Para la vecina ciudad de Camagüey, la legendaria ciudad de los tinajones, han partido en días pasados con fin de fijar su resiencia en aquellos lares, la respetable señora Catalina Irizarry viudad de Lorenzi, con su encantadora hija Fifina, señorita de belleza incomparable.

La distinguida señorita Lorenzi, que es la prometida de mi estimado amigo, el joven Mario Caymares Mestril, terminará en aquella población los preparativos, para su próximo enlace.

Feliz ausencia para tan buenas amistades.

RESTABLECIDO.—Con verdadero placer recogemos en esta nota, el restablecimiento del simpático jovencito Gregorio García y Agosto, hijo, muy querido de nuestro apreciable amigo, don Miguel García, empleado de Comunicaciones.

Goyito, como cariñosamente le decimos al enfermito, recibió fatalmente un golpe jugando a la pelota, y por indicaciones del doctor José Salas Miranda, que lo asistió de primera intención, tuvo que ingresar en el Hospital de Camagüey, donde ha recibido todas las atenciones merecidas, y ha regresado ya en vías de un franco restablecimento.

Felicitamos a don Miguel y también al simpático Goyito.

INTERINO.—Por encontrarse gozando vacaciones, nuestro estimado amigo, el señor Ernesto Guerra, Jefe de la Estación del Ferrocarril de Cuba, en esta ciudad, ha venido a sustituirle mientras dure su ausencia del cargo, el señor Claudio Grarrober, amigo nuestro muy apreciable.

Saludamos cordialmente al nuevo Jefe de la Estación, y le deseamos grata permanencia entre nosotros.

ENFERMA.—De bastante ciudado, viene guardando cama desde hace unos días, la bondadosa y respetable señora Juanita Agüero viuda de Morales, dama que pertenece a una familia muy querida en la ciudad nuevitera.

Su residencia se ha visto muy visitada, con motivo de la gravedad que ha revestido el caso y con bastante regocijo podemos decir que desde ayer, ha entrado la querida enferma en vías de una mejoría notable.

Dios permita devolver cuanto antes la salud, a la señora viuda de Morales, para tranquilidad de toda su familia, y de las buenas y cuantiosas amistades que sabemos estimarla.

SALUDO.—El día 18, celebró su fiesta onomástica, una señorita de tanta estimación en nuestra sociedad, como Hilda Rivero y Devesa, damita muy simpática con cuya amistad nos honramos.

En estas cortas líneas le hacemos llegar nuestra felicitación.

que han de celebrarse en esta ciudad.

BODA PROXIMA.—De las bodas el próximo mes de diciembre, una que tiene todas nuestras simpatías viene a ocupar la presente nota, y es refiriéndome a la señorita Soledad Pérez Pérez, en quien se aunan la simpatía, la hermosura y la belleza.

Tan bella señorita unirá sus destinos a su elegido, que lo es el correcto y estimado joven José Leira, perteneciente al comercio local.

Oportunamente la crónica se hará eco de esta boda.

Ramón Peláez Rodríguez.
Corresponsal.

Información Telegráfica del interior de la Isla

PINAR DEL RIO

INTERESANDO MAYOR CUOTA AZUCARERA

PINAR DEL RIO, noviembre 26. DIARIO. Habana.—Las clases vivas de esta provincia, por medio de sus respectivas representaciones, en los términis municipales, vienen organizando un grandioso acto de compenetración para recabar del Gobierno, una cuota mayor para los centrales ubicados en el territorio de Vuelta Abajo. Todos propenden al mejoramiento económico de esta región bastante decaída con motivo de los bajos precios que alcanza el tabaco.

EL SECRETARIO DE LA CAJA DE MATERNIDAD

Los obreros de distintas colectividades, continúan laborando con objeto de que sea designado Secretario de la Caja de Maternidad, Aurelio Vidal. Parece que se mueven influencias de elementos que ejercen actualmente el control de la citada Junta, con el fin de dafraudar las aspiraciones de las clases obreras. G. RODRIGUEZ. Corresponsal.

HABANA

DETENIDO UN APUNTADOR DE CHARADA

MARIANAO, noviembre 26.—El vigilante de la policía nacional 2246 Nicolás Collazo, detuvo a David Alvarido García, natural de La Habana, de 24 años de edad, vecino de la calle 8 y 17, por dedicarse a hacer apuntaciones de «bolita» y «charada». En un registro que se verificó, en sus bolsillos se le ocuparon cuatro listas de apuntaciones, para los bancos de Campanario y Castillo. El acusado ingresó en el Vivac, por no prestar fianza de cien pesos.

UN NIÑO DE TRES AÑOS, QUEMADO GRAVEE

Al Centro de Socorro de Marianao, fué conducido el menor de 3 años, Justo Luis Martínez, vecino de Santa Serafina 17, el que fué asistido por el doctor Galletti, de quemaduras de primero, segundo y tercer grados, diseminadas por el cuerpo, de carácter grave. Declaró la madre del menor, que éste cogió un recipiente de agua hirviendo vertiéndosela casualmente. Fué trasladado al Hospital Calixto García.

SE INTOXICO UNA JOVEN

Justa Rufina Pérez, natural de Candelaria, de 17 años, vecina de Santa Lucía 18, fué asistida de grave intoxicación en la Casa de Socorro, por el doctor Anglés. Declaró a las autoridades que por una equivocación había tomado unas pastillas venenosas.

LOS PERROS CALLEJEROS SGUEN MORDIENDO A LAS PERSONAS

Luisa Montalvo Sardiñas, de 7 años, residente en 18, entre C. y D., fué asistida de varias heridas producidas por arcada dentaria de perro. Según dijo a la policía, un perro callejero la atacó en su misma casa.—**A. Martínez**, Corresponsal.

MATANZAS

HERIDOS JUGANDO AL BASE BALL

MATANZAS, noviembre 26. DIARIO. Habana.—Hoy fueron asistidos en el Centro de Socorros, los jóvenes Aniceto Díaz de Molanés 50, y Francisco Carriera de Santa Rita 127, el primero de una contusión grave en la región frontal y el segundo de la fractura grave de los huesos cuadrados de la nariz, cuyas lesiones fueron ocasionadas casualmente, por dos pelotas bateadas en un juego de base ball en el que tomaban parte. LOVIO. Corresponsal.

SANTA CLARA

TRATO DE SUICIDARSE PARA OCULTAR SU ESTADO

CABAIGUAN, noviembre 26. DIARIO. Habana.— Con el propósito de ocultar a sus padres, el estado de gestación en que se encontraba, trató de suicidarse hoy la señorita Ramona Montes de Oca del Sol, vecina de la finca «Piedras» de este Término asistiéndola de primera intención el médico municipal doctor Mario García Gamboa, apreciándole una herida incisa situada sobre el vientre, de varios centímetros de extensión, causada con una cuchilla Guillette, recomendándose el traslado de la herida al Hospital de Sancti Spíritus, lo que acaba de verificarse en estos momentos. A consecuencia de la herida, dicha oven dió a luz felizmente. CHIRINO. Corresponsal.

ORIENTE

INTOXICADA GRAVEMENTE

SANTIAGO DE CUBA, noviembre 26. DARIO. Habana.—Fué asistida en Emergencias, de una grave intoxicación. Bertila Pérez, de 20 años de edad vecina del Cuartel Pardos, ignorándose el móvil de su envenenamiento.

LOS EX-EMPLEADOS MUNICIPALES

Esperan el éxito de las gestiones del hombre público señor José Manuel Casanovas, candidato a Senador por esta provincia, los ex-empleados municipales para conseguir el pago de sus atrasos.—**García**, Corresponsal.

SANTIAGO DE CUBA, noviembre 26. DIARIO. Habana.—Efectuóse el sepelio del comerciante señor Ramón Mariño Rodríguez, constituyendo una gran manifestación de duelo, en la que tomaron parte el comercio, la banca, la industria y entidades sociales. Numerosas ofrendas florales fueron dedicadas al finado. En el cementerio los masones rindiéronle el homenaje, formando la cadena simbólica.

ABSUELTO EN LA AUDIENCIA

La Audiencia absolvió al procesado Meinardo Concepción, para quien se solicitaba doble pena de muerte por el asesinato de Porfirio Salazar y Nemesio Batista, ocurrido en el barrio «Aguarás» del Término de Holguín. Las pruebas testificales resultaron favorables al procesado.

CONDENADO POR EL TRIBUNAL DE URGENCIA

Gerardo Matos, fué condenado por el Tribunal de Urgencia a seis meses, por confeccionar un almohadón, con las insignias comunistas, obsequiando con él a un amigo, enviándoselo con una esquela, invitándole a que ingresara en el Partido Comunista. GARCIA. Corresponsal.

LIMONAR

EXPRESION DE GRATITUD.—Los familiares del venerable Don Manuel Castañedo y Cuervo, fallecido en su finca «Chacón» el día 1 del actual, nos ruegan que por este medio demos las más expresivas gracias a cuantas personas, por cartas, telegramas o asistiendo personalmente al sepelio, se han dirigido a ellos para darles el pésame; ya que les sería imposible expresarles particularmente a cada uno la gratitud que sienten por la gran demostración de afecto y cariño recibida en trance tan hondamente doloroso. La gratitud será eterna.

Con gusto complacemos a los atribulados familiares de Don Manuel.

Gerardo Martínez, Corresponsal.—

Existe cierta preocupación en la cindad de Victoria de las Tunas a causa de un brote de poliomielitis

El Parque Vicente García se ha remozado. Muchos colonos hacia Santiago de Cuba. El Jefe Provincial de la Secretaría del Trabajo es candidato a Representante. Otras noticias

A CIENFUEGOS.—Terminada su comisión en ésta donde ha permanecido por espacio de seis meses, ha sido trasladado por orden superior a la Zona Fiscal de Cienfuegos nuestro estimado amigo señor Mateo Fuentes Amores, Inspector de la Secretaría de Hacienda. Al ausentarse de esta ciudad nos ruega el señor Fuentes les despidamos por este medio de todas sus amistades, lo que hacemos con sumo gusto, al mismo tiempo que lamenta abandonar esta ciudad donde deja tan valiosas amistades y de las que lleva un agradable recuerdo. Deseamos al amigo Fuentes éxito en sus gestiones.

VISITA.—Procedente de la capital a donde le llevaron asuntos políticos, he tenido el placer de saludar y conocer en ésta al señor Santiago Algeciras, Jefe Provincial de la Secretaría del Trabajo en Oriente y postulado candidato a Representantes con el núm. 24 por el Partido Unión Nacionalista. Exito lisonjero deseo al señor Algeciras en sus gestiones por estos lares y mis deseos fervientes porque vea realizadas sus más caras aspiraciones.

EL PARQUE VICENTE GARCIA.—A la iniciativa del amigo y colega Rafael Catalá, se debe el que nuestro Parque Central se vea vestido de gala. Con el concurso de personas pudientes de esta localidad ha logrado interesarlos y ha conseguido lo necesario para pintar los bancos y farolas del mismo. Reciba el colega mi felicitación más sincera.

EN VICTORI ADE LAS TUNAS SE HA PRESENTADO UN BROTE DE POLIOMIELITIS.—En estos días han partido para la capital algunas familias de las más distinguidas, huyendo al brote de poliomielitis que se ha presentado entre nosotros. Son ellas el señor Joaquín Rodríguez y familia; Luis Lancho señora e hijita; Isabel Calderón de González y su hijito; Esther Izaguirre, señorita muy estimada en nuestros Centros Sociales; el señor Baldomero Rodriguez y familia; doctor Antonio Padró Valiente y familia y otras.

ASAMBLEA DE COLONOS.—Para Santiago de Cuba salieron en los Omnibus de Camagüey los señores Benito Sánchez; Alonso Betancourt, Jayier Romeau; Manuel Dosal; N. Fleitas; Antonio Domínguez Pasteriza; Miguel Gastón y otros que no recuerdo, para asistir a la Asamblea de Colonos que se celebrará en la capital de Oriente.

DOS BODAS SIMPATICAS.—La del señor Perfecto Suárez con la señorita Pura Espinosa, de la que fueron padrinos el señor Rosendo Carbonell y el que suscribe, se llevó a cabo en la residencia de los padres los señores Espinosa-Pérez. Actuó el doctor Fernández Valenzuela, Abogado y Notario Público. Los novios partieron hacia Camagüey la legendaria ciudad de los tinajones, donde pasarán su luna de miel, que les deseo eterna.

—Ante el Notario Público señor Antonio Veloso se celebró la segunda boda. Fueron los contrayentes la señorita Mariana González y el Procurador Público señor Alfredo Manduley y Alsina. Fungieron como testigos las doctora Esther Villoch y el señor Vicente Portuondo. Los contrayentes salieron hacia la región camagüeyana. Mi felicitación para los desposados.

DE REGRESO.—Han retornado a la ciudad donde tanto se les quiere y admira, las distinguidas y elegantes señoritas Carmiña y María Batallán Vieiro, hijas de los esposos Batallán-Vieiro. Dos meses de vacaciones bien ganadas han pasado en la capital de la República y al regresar al seno de nuestra Sociedad pláceme consignarles un saludo de bienvenida.

También se encuentra ya entre nosotros el caballeroso y distinguido amigo señor Andrés Domínguez Jiménez, que pasó en la capital unos días al lado de su hermano el distinguido doctor Antonio Domínguez Jiménez ya en franca convalecencia después de la difícil y delicada operación que le fué practicada al segundo. Nos complacemos en saludarlo por medio de estas líneas.

ROBERTICO RODRIGUEZ FERNANDEZ.—Se encuentra desde hace unos días delicado de salud este gracioso e inteligente niño, hijo de los esposos Rodríguez Fernández. Tristeza y desasosiego reina en este hogar tunero tan apreciado y distinguido y hago votos para que el Altísimo devuelva a Robertico la salud perdida.

HACIA HOLGUIN.—De paseo por una temporadita, se dirige a la ciudad holguinera la joven y distinguida señora Bertha Coto de Lancho. Fué con su monísima hijita. Su esposo el estimado amigo señor Luis Lancho no pudo acompañarlas por sus muchas ocupaciones. Que su estancia allí con sus familiares les resulte muy grata.

VISITA DE INSPECCION.—Se encuentra recorriendo el territorio oriental en visita de inspección el señor Humberto Pensado, que ejerce el cargo de Inspector Provincial de Sanidad Vegeta. Viene acompañado del señor Sergio Durruty, Inspector Municipal de Agricultura. Terminada la visita siguieron viaje hacia otras municipalidades.

Ricardo ARNALDO,
Corresponsal.

CHAPARRA

UNA NIÑA.—Un distinguido matrimonio de esta localidad, festeja alegremente el feliz advenimiento de una graciosa niña. Me refiéro a la señora Loló Granado de Gray, joven esposa, del correctísimo señor George Gray, activo Superitendente del departamento comercial y sucursales anexas.

Muchas han sido las felicitaciones, que ha recibido tan estimados esposos

Me complazco en hacer llegar por este medio la mía, muy expresiva como a la vez formulo votos, por la dicha de la bebita.

DE TEMPORADA.—Se encuentra en este central, una interesantes joven habanera: la señorita Mercedes Molina, perteneciente a una distinguida familia de la capital de la República. Pasa unos días en la morada de sus queridos tíos, los apreciables esposos, señor Carlos Molina, antiguo empleado de esta finca azucarera, y la señora Hortensia Pérez Malo de Molina.

Ojalá que la estancia de la señorita Molina, en Chaparra, le haya sido muy agradable.

UN BEBE.—También otro matrimonio de esta, ha celebrado en medio de la mayor alegría el poder acariciar el primer fruto de su venturosa unión. Trátase de la señora «Pepilla» Osorio de Gutiérrez, y del señor Froylán Gutiérrez, competente encargado de la peletería del centro comercial de esta Empresa.

Mi felicitación y que la mayor dicha sea la inseparable compañera del infantito.

UNA FIESTECITA.—Una animada fiestecita se celebró en la residencia de los esposos Curbelo-Rodil, con motivo del cumpleaños de su hijita Gladys. A las tres de la tarde, comenzaron a llegar las pequeñas invitadas y muy pronto la citada residencia se vió invadida totalmente.

En una mesa cubierta por fino mantel, se destacaba el «cake», con las velitas indispensables en total de nueve, edad que cumplía la festejada. Después de haberse hecho un poco de música, todos los invitados rodearon la mesa, para celebrar aquel feliz acontecimiento. La sobrina de acuerdo con la tradición de costumbre dió principio a su misión. Después fué servido un rico ponche del que disfrutaron todos. A la caída de la tarde, cuando el albo manto empezaba a cubrir el ambiente aquel donde reinó una franca animación, se inició el desfile. Y ahora, para terminar estos renglones, deseo que el próximo año pueda festejar su día, la sobrinista en un ambiente saturado de la mayor alegría.

Rodil, Corresponsal.

"Síntesis" trata de elegir a la mujer más bella de Güines

Este certamen terminará en el mes de Marzo y despierta mucho entusiasmo en la villa

DEL PROXIMO CARNAVAL.—Organizado por el «Club Oddfélico», de la Villa y patrocinado por las sociedades locales «Liceo» y «Casino» surge pleno de entusiasmo y de interes, el Concurso «Pro-Reina de los Carnavales de 1936 y su Corte de Honor».

Las Bases, son ya conocidas, reuniendo todos los detalles y poquitos para que el Certámen revista el mayor esplendor lucimiento y alegria.

Intenso es el júbilo con que se ha acogido la magnífica idea de los muchachos del Club, realzada por los años de abstención entre nosotros del alegre Momo.

Su reaparición, significando todo un derroche de luces, de carcajadas y confettis, de serpentinas y colores, de música, de chispeantes requiebros de cuanto es pródiga en derramar el alma cubana, será acogida con unánime e intenso regocijo.

Y junto al rey galante y reidor, se erguirá bajo un nimbo de alegres fiestas, la Soberana encantadora, que el entusiasmo popular habrá sabido coronar.

El 9 de Febrero.... El día de la sorpresa...

¿Quién, quién será la Reina?

EL CERTAMEN DE «SINTESIS».—Patrocinado por la magnífica revista «Síntesis», orgullo de la sociedad güinera, de los amantes de la cultura, y del progreso, que tan admirablemente dirige el señor Horacio Sánchez Trueba, se efectuará un Certamen de Belleza, que finalizando en Marzo de 1936, proclamará la mujer más bella de la Villa.

Cinco grandes premios para la triunfadora y las cuatro damas que quedan en los subsiguientes puestos. Fiestas en los teatros «Canto a la Triunfadora».. son incontables los alicientes que promete el Concurso.

LECUONA.—Para fines de noviembre, está anunciado en los salones de la sociedad «Liceo», el Concierto, de nuestro eximio pianista y compositor Ernesto Lecuona, con su magnífica orquesta.

Concierto exclusivo para socios y personas invitadas por la Directiva. Una bellísima noche de arte..

ELEIDA TEJERA.—El 21, celebró su día una de las jovencitas más bellas y encantadoras de la Villa: Eleida Tejera.

16 años, ¡Bella y feliz edad...!

Eleida, que une a su belleza delicada, una gracia y simpatía vivísimas, es fuerte candidata en el Concurso; para la elección de la Reina de la Temporada Deportiva, que organizó el prestigioso plantel «Kate Plumer Bryan Memorial» de la Villa.

Al felicitarla en su día, hacemos votos porque triunfe en la justa, ya que nunca podría hallarse Reina más ideal.

Carmen C. MENDOZA.
Cronista.

Duélese Cartagena de la demora en la salida del Correo

Explica el señor Rodríguez el motivo de su renuncia al acta de Consejero Provincial

CONSEJERO QUE RENUNCIA.—Nuestro distinguido amigo el señor Leopoldo Rodríguez ha renunciado su acta de Consejero por esta provincia. Con tal motivo le visitaron en estos días, importantes elementos dirigentes del partido Unión Nacionalista, deseosos de conocer su actitud futura dentro de esa agrupación.

La respuesta del prestigioso político no se hizo esperar, afirmando que luchará con todas sus fuerzas hasta ver triunfante su partido, por tener la satisfacción de ser uno de sus fundadores.

La renuncia del acta de Consejero ha obedecido —nos dijo— a la necesidad de armonizar intereses de la dirección del partido; pero, prestará todo su apoyo a los que hayan sido postulados, enpezando por el señor Amad Pérez, futuro Alcalde Municipal de Rodas, a quien le unen lazos íntimos y por tener con el mismo desde hace la friolera de 10 años, igual ideología política. Con la renuncia del señor Rodríguez, que ha sido muy lamentada, perdemos los vecinos de esta olvidada comarca la oportunidad de llevar al Gobierno un valioso elemento que sería el mejor defensor de los intereses morales y materiales de toda la provincia, por su caballerosidad y hombría de bien.

EL SERVICIO DE CORRESPONDENCIA.—Distintas veces hemos pedido al señor Secretario de Comunicaciones disponga lo necesario para ampliar nuestra ruta de correos hasta Cruces, pues actualmente solo se emplea al conductor de esta localidad en ir a Rodas, saliendo de Cartagena a las 5 y media de la mañana y regresando a las 8 y minutos.

Debemos advertir que este pueblo no tiene ninguna otra comunicación, a no ser un tren de vía estrecha, que después de rendir el mencionado viaje a Rodas, sale enseguida para Cruces, a donde llega después de las diez.

Allí permanece hasta cerca de las cinco de la tarde, en que regresa para pasar la noche en Cartagena.

Es de imperiosa necesidad que dicho tren haga todo el recorrido con el servicio de correos, pues en el trayecto de Cartagena a Cruces, existen varios apeaderos y muchos sitios, cuya producción de frutos menores es considerable y digna de tenerse en cuenta.

Con ello se prestaría a toda esta zona un servicio de gran importancia, recibiendo al día la correspondencia, lo que no ocurre actualmente, pues para tener una carta de Cienfuegos transcurren hasta tres días y ¡asómbrense los lectores! los paquetes de DIARIO DE LA MARINA, destinados a esta localidad, van primero a Cruces, desde donde hay que traerlos por un mandadero.

Tenemos noticias de que ya se ha pedido a la Secretaría de Comunicaciones la ampliación de la ruta para dotar al pueblo de Cartagena de un eficiente servicio de correos, con el mismo costo de hoy, así como que el inspector señor Duarte ha ofrecido informar favorablemente el asunto a aquel departamento, a fin de subsanar las actuales deficiencias.

INSPECTOR DE COMUNICACIONES.—Hemos tenido ocasión de saludar al señor Miguel Duarte en su visita de inspección a las oficinas de correos y telégrafos de esta localidad. El señor Duarte ha sacado la mejor impresión, elogiando el buen comportamiento del señor Wifredo Leyva, Jefe Local de Comunicaciones y el orden que se advierte en todo.

PROXIMA BODA.—Para dentro de breves días tienen fijada su boda dos distinguidos jóvenes de nuestro pueblo: la simpática señorita Victoria Fernández y el correcto señor Luis Martí, telegrafista de las oficinas de Cienfuegos.

Oportunamente señalaremos el día del enlace.

ACERTADO NOMBRAMIENTO. — El activo e inteligente joven señor Vicente Leyva, ha sido nombrado Agente y Corresponsal en esta localidad del periódico «El País».

Mucho éxito le deseamos.

EL DOCTOR MIGUEL A. PADRON.—En recorrido de campaña política, recibimos la visita del doctor Miguel A. Padrón, candidato a la Alcaldía de Rodas por e lCND a quien acompañaba su joven, elegante y entusiasta esposa, la señora Aurora Fernández, candidata de la menciona agrupación política, a un cargo de Representante y que figura con el número 25 en la boleta electoral correspondiente.

AURORITA FERNANDEZ.—En un pequeño pasquín que llegó a nuestras manos en estos días con el retrato de tan ilustre candidata, aparecen las siguientes frases del apóstol Martí, que nos complacemos en reproducir: «Solo obrando con razón perfecta se decide la suerte de los pueblos».

Lo que pide al electorado la distinguida profesora de Instrucción Pública y actual candidata a representante señora Aurora Fernández de Padrón, no puede ser más razonable, puesto que nosotros los gobernados, aspiramos solamente a que los señores gobernantes, designados para regir los destinos de la República, lo hagan basados, en la justicia y necesidades del pueblo, al que tienen el deber de guiar con acierto, inteligencia y prestigio.

Votad, pues, por la señora de Padrón, que es la candidata del magisterio de las Villas.

DR. SANTIAGO REY.— También hemos tenido ocasión de recibir la visita del joven y admirado político cienfueguero doctor Santiago Rey Pernas, quien, aunque no viene haciendo política para sí, es innegable que domina las huestes del CND en la circunscripción de Cienfuegos, que seguramente le otorgará sus votos, designándolo para un cargo de Representante a la Cámara.

El doctor Rey pronunció en estos días un brillante discurso en un mitin, que se efectuó en nuestro amplio teatro «Marina», con la concurrencia de todos los elementos del Conjunto y de muchos simpatizadores, afiliados a otras agrupaciones políticas.

El doctor Rey defendió los principios de su partido, dedicando merecidos elogios a los candidatos designados, sin pronunciar una sola palabra mortificante para los contrarios, a quienes trató con el debido respeto y cinsideración. A este respecto, uno de los más entusiastas espectadores del doctor Rey, nos decía: «Así es como los hombres llegan, a gusto de todos, a donde quieren, o por lo menos, tropiezan con pocas dificultades».

Al terminar el doctor Rey su discurso, que más propiamente pudiera calificarse de conferencia política, recibió justos y nutridos aplausos.

A. Varela.
Corresponsal

Trinidad hace nuevos esfuerzos para conseguir la construcción de la ruta que la unirá con el resto de la Isla

Recuerda que por sus bellezas, por su tradición y por sus lugares históricos, pueden ser un gran centro de atracción para los turistas y para los que gustan las cosas del pasado

Hace ya mucho tiempo que venimos luchando por el proyecto de una carretera que tienda a unir a Trinidad con el resto de la República.

Para nuestros gobernantes pasados y para los actuales, Trinidad es una población que ellos solamente conocen de nombre, pero no de hechos.

Unas veces se elogian las cosas exageradamente, otras se critican injustamente y Trinidad no es una excepción en la regla.

Como buena trinidaria, amante del progreso y de la civilización voy a exponer a vuela pluma, las inmensísimas ventajas que de seguro reportaría su unión con otros lugares de la República.

Trinidad es una población que supera por la belleza de sus paisajes, por la bondad de su clima, por la fertilidad de su suelo y hasta por su fauna y flora a cualesquiera otra región de la Isla.

Espléndidos son los paisajes que en el trayecto del ferrocarril contempla con admiración el viajero, panoramas bellísimos, infinitamente pintorescos por su variado colorido, son los que nos brindan las abruptas montañas, entre las cuales se destaca retador, el elevado Pico de Potrerillo.

Esa cadena de montañas que rodea a la población, y que se puede admirar desde cualquier lugar, encierra valles maravillosos, surcados por arroyos de heladas, purísimas y cristalinas aguas.

Los caminos de las lomas suelen bordear cimas hondísimas, precipicios verticales que parecen cortados a pico, y en cuyas profundidades las altísimas palmas, de penachos de un verde esmeraldino, mece la brisa a su capricho.

Desde algunos lugares, extendiendo la vista hacia el sur, se divisa el ancho mar azulado, que se precipita bravío sobre las rocosas orillas de Punta Gorda o mansamente lame las extensas y bellísimas Playas de «María Aguilar».

Su clima es el mejor de la Isla. Allí, en esas montañas elevadísimas se respira un aire puro, impregnado de suaves olores, que exhalan los milenarios bosques, formados de incontables variedades de árboles.

Los terrenos de esas lomas son fertilísimos; allí se produce el mejor café que saboreamos los cubanos, y que no tiene nada que envidiar al renombrado de Puerto Rico.

Las naranjas se producen allí en inmensas cantidades, lo mismo que los aguacates, distinta variedad de plátanos, malangas, etc. etc.

También cuenta Trinidad con campos propicios para la caza del venado.

Tiene también grandes lagunas como las del Taje y Cayaguasán, que en los meses del invierno, acuden inmensísimas bandadas de patos de todas clases.

La ciudad de Trinidad en sí, no tiene nada de particular.

Es un pueblo antiguo, en costumbres y en arquitectura. Venir a ella en busca de modernismo y bullicio, sería una equivocación.

Precisamente el mayor atractivo que ella encierra es ese contraste, entre la vida agitada de una gran ciudad, y el ambiente de paz, de reposo que se respira en ella.

Trinidad, trazada aquí por mi pluma, se haya enclavada al pie de una loma.

Sus casas son verdaderos palacios de estilo colonial, sus calles son de piedra, muy estrechas, y generalmente tortuosas, pero muy blancas y que ofrecen un aspecto encantador en las claras noches cuando la luna derrama su luz sobre ella.

En fin, amable lector, aquí tienes expuestas las innumerables ventajas que ha de proporcionar a nuestro gobierno esa carretera que nos unirá con Sancti Spíritus y con el resto de la Isla.

Grandes son sus riquezas, riquezas que yacen sin explotar por carecer, como carecemos de vías de comunicación y de caminos en condiciones para el transporte.

Tengo la convicción que de haberse estudiado esto con anterioridad, ya Trinidad hubiese adelantado mucho y tal vez si el mismo Gobierno se sintiera beneficiado grandemente con el aporte de los mismos.

Estamos en vías de conseguir esa carretera. Ya los trabajos han dado comienzo, pero... ¿veremos la terminación de esa gran obra, que sacará a nuestra población del letargo en que la han tenido hasta hoy nuestros gobernantes?

Esta es la pregunta que va hoy de un trinitario a otro y que traslado con el mayor gusto al Honorable señor Presidente de la República y al diggno Secretario señor Jorge Luis Echarte, cuya visita demandamos como factor indispensable para el logro de tan necesaria obra.

Sean estas líneas mensajeras de un poco de optimismo para todos.

Creo en la buena voluntad de nuestros actuales gobernantes y tengo casi la seguridad de que esa portentosa obra ha de sacar a Trinidad de este aislamiento y abandono en que yace.

Tengamos un poquito de voluntad y ya que tantos años hemos esperado para ver su comienzo, así también tengámoslo para ver su terminación.

Sigamos luchando que yo creo que nuestro esfuerzo serán coronados por el éxito.

«El que lucha vence» y nosotros como buenos trinitarios venceremos.

Carukin Valdivia PEÑA.
Cronista Social.

MODIFICADO EL PROGRAMA DE FIESTAS DEL «UNION CLUB» PARA EL DIA 30

Nos dice el Presidente de la Sección de Recreo y Adorno de la culta Sociedad «Unión Club», que por falta material de tiempo y otras razones muy de tenerse en cuenta, se han visto precisados a variar un tanto el programa acordado para festejar la inauguración de los nuevos salones el próximo día 30.

Lo más atractivo, y que había sido acordado con insistencia y gran entusiasmo, era la atenta invitación que habría de hacerse a la bellísima Reina de los Periodistas que vendría acompañada de su corte de bellezas de Pinar del Río.

Pero también se acordó invitar a nuestro querido amigo y compañero señor Fernández Arrondo y a otros señores de la Habana, que hoy se encuentran sumamente ocupados en lo que es de actualidad: la política.

Hay también, nos dice el amigo Presidente, que comprendieron no había tiempo para hacer los preparativos que esa visita implicaba para su más espléndido recibimiento y atenciones durante las fiestas.

Pero queda en proyecto el llevar a cabo una fiesta única y exclusivamente en honor de aquella Reina y sus Damas. Para eso se harán extensas invitaciones y la Sociedad «Unión Club» rendirá debidamente, como se merece, un cariñoso homenaje a esas bellezas pinareñas, honra y orgullo de la Capital de la Provincia.

El baile se efectuará, no obstante, el día 30, según se ha anunciado. Vendrá la orquesta «Ensueño» de la Habana, y en él se obsequiará a toda la concurrencia con un ponche de honor, obsequio de la Directiva de la Sociedad por la feliz terminación de las grandes obras realizadas en la misma.

Deseamos hacer esta aclaración porque en nuestra crónica de estos días, que precisamente vió la luz en el DIARIO del 22, dábamos como segura aquella importante visita porque así se nos había informado. A. Villasana. Corresponsal.

Cayajabos hizo al ingeniero Echarte una gran recepción

200 niños le entregaron el mensaje que contienen todas las aspiraciones del pueblo

VISITA DEL SECRETARIO DE OBRAS PUBLICAS.— El día 17, Cayajabos se vió doblemente concurrido. En primer término la selecta comitiva que acompañó al Ingeniero señor Jorge Luis Echarte y a su señora, para ver las obras públicas que han sido llevadas a cabo en el término de año y medio en este histórico poblado, cabecera de municipio desde que se fundaron los términos municipales en Cuba.

Esta visita ha sido bien correspondida y dentro de lo que cabe, Cayajabos ha tenido una iniciativa original, de exponer sencilla y sinceramente su gratitud al Honorable Secretario, su digna esposa y acompañantes. Fué su intérprete la Directora de las Escuelas Públicas aquí instaladas, con doscientos niños que les saludarin con un mensaje escrito, historial, de gratitud por la resurrección de un poblado antaño en ruinas.

A este acto conmovedor, expontaneamente, al ver la calle que hace medio siglo se llamó Aguacate, donde está el centro principal de escuelas, convertida en furnias y la fuente de agua cristalina, fluyendo de entre la arena filtrada en una barranca inmunda convertida en veneno para aquellas criaturas, ordenó al Ingeniero Jefe de las obras, señor Salvador Figueras, que no retirara las herramientas y acto continuo empezaron las obras para la cual los propietarios de las fincas colindantes, allí presentes ofrecieron la piedra gratis, cuyo costo de acarreo se cobra a 30 centavos solamente, el metro cúbico, contra 75, que costó otra mejor desde luego y lejana, pero que sirve para la calle dicha, ya que solo es para tránsito personal.

El contraste de este acto lo hizo el mitin político del CND, porque esto es una paradoja incomprensible. A Cayajabos no hay quien lo redima de tradicionalista. Y el Gobierno del que será inmortal en la Historia de Cuba, el presidente Mendieta, sonriente, satisfecho, contemplando como cae de sus brazos, retozona, vestida de blanco purísimo, la de ayer cadavérica y desnuda esta Cuba incomparable.

José Baña Posse.
Corresponsal.

M.E.C.D. 2016

XPERIMENTARON AYER BAJA LOS MERCADOS DE COSTO Y FLETE, DE ENTREGAS FUTURAS Y DE REFINADO

Ejecutivo de la sec" se reunió y mó dos acuerdos

presidió Casanova porque encuentra en Oriente, para atender a la labor electoral

Comité Ejecutivo de la Unión l óconómica de Cuba celebró su sesión reglamentaria bajo la idencia del señor Antonio An- en sustitución del señor José uel Casanova, quien se encuen- en uso de licencia para poder der a su elección a Senador por rovincia de Oriente.

Comité Ejecutivo de la USEC eró ampliamente sobre distintos lemas de índole interior y acor designar al doctor Ramón J. tínez, para que prepare una po- cia en relación con la modifica- de los Estatutos de dicha Ins ción, así como la redacción del amento General que habrá de rminar la función de la organi- ón en aquellos casos no previstos los Estatutos.

n esta sesión tomaron posesión sus cargos como representantes la Asociación de Almacenistas y echeros de Tabaco los señores Cortés y Manuel Fernández e y el doctor Gastón de Cárde por la Unión Nacional de Re- sentantes de Compañías de Segu-

RRE DE LOS VALORES EN LA BOLSA DE N. YORK

EW YORK, noviembre 26. (Por el directo de Luis Mendoza y Cía). n mercado que en la mayoría de casos no pasaba de mostrar cier- inseguridad a principios de se- n se convirtió al mediodía en uno franca baja, registrándose pérdi bastante cuantiosas. El volumen rió a aumentar con el descenso, o una vez consumadas las ventas s urgentes la actividad disminuyó siderablemente sin que, así y to- los precios experimentaran me- a perceptible alguna. A partir aquel instante el mercado careció to menos que de rumbo fijo, con e tendencia a bajar, siendo mu- s los comentaristas a cuyo juicio acciones actuaron en muchos s sin energía alguna en contras, con la espontaneidad de sus mo- ientos recientes. Es obvio que el rcado necesita una vez más nue alicientes para reanudar el avan con verdadero vigor, pero no lo menos que, en cuanto a la correc n de su posición interna se refiere, s precios no han bajado en nin- n caso a un extremo tal que quepa mer por su perspectiva vista a rgo plazo.—DFU.

MERCADO DE CAFE

Cierre ayer, en New York, recibido por el hilo directo de Luis Mendoza y Compañía:

Diciembre	4.70
Marzo	4.91
Mayo	5.04
Junio	5.15
Septiembre	5.24

MERCADO DE METALES

Cierre ayer, en New York, recibido por el hilo directo de Luis Mendoza y Compañía:

Cobre	8.70
Oro en barra	35.00
Manganeso	23.00
Nickel	35
Plata	65⅝
Lata	5.22½

PRODUCCION DE PETROLEO

TULSA, Okla. noviembre 26. (Por el hilo directo de Luis Mendoza y Ca.)—La producción media diaria del petróleo crudo de los Estados Unidos en la semana finalizda el 23 de noviembre dió un total de 2.861,617 barriles: merma de 11.137 respecto a la semana anterior, según el «Oil and Gas Journal».

GANADO

LOS PRECIOS EN PIE

Precios pagados por compradores, entregado el vacuno en el punto de origen, y en la capital el de cerda y lanar:

	Ctvs. Libra
Vacuno, a	3½
Cerda, de 7¾ a	9
Lanar, de 3 a	3½

LOS PRECIOS DE LA CARNE

Los precios que rigen a los Mataderos de esta capital para las carnes, son los siguientes:

	Ctvs. Kilo
Vacuno, de 15 a	16
Cerda, de 25 a	30
Lanar, de 15 a	25

MATADERO DE LUYANO

Se sacrificaron ayer, en el Matadero de Luyanó:

	Cabezas
Vacuno	100
Cerdos	16
Carneros	15

MATADERO INDUSTRIAL

Se sacrificaron ayer, en el Matadero Industrial:

	Cabezas
Vacuno	174
Cerdos	97
Carneros	57

CARROS ENTRADOS

Ninguno.

EL TRIGO CERRO MAS BAJO

Cablegrama de última hora, recibido por Mendoza, dice que el Trigo cerró en Liverpool de 1 tres cuartos a 2 puntos más bajo.

BOLSA DE LA HABANA

Cotizaciones efectuadas ayer en la Bolsa de la Habana

Bonos y Obligaciones	Comp.	Vend.
República de Cuba:		
Speyer, 1904	100	104
Deuda Int. 1905	92	94
4½ por ciento, 1909	96	100
Morgan, 1914	96	105
Morgan 5½, 1923	100	103
O. Públicas, 5½ 1945	35½	36⅜
Oblgs. Oro 5½%, 1935	10	—
Recibos de Depósito de Obligaciones Oro	12⅛	—
Azúcar 5½, 1940	92	—
Rep. Cuba, Morgan (Seriados) 5½% — 1927:		
H Vence 1 de julio 1935	96	—
I Vence 1 de julio 1936	95	110
J Vence 1 de julio 1937	95	108
Ayuntamiento Habana 1a. Hip.	95	110
Ayuntamiento Habana 2a. Hip.	96	110
Centro Asturiano	39	—
Banco Territorial Ser. B	41	47
Cervecera	45	60
Cervecera (Oblgs. no hipt.)	7	12
Ciego de Avila	—	—
Curtidora	—	—
Gas	103	—
Havana Electric (Consolidados)	34⅞	—
Havana Electric, Debentures (Obligs. no hipt)	4½	6
Jarcia Matanzas	—	—
Edificio La Metropolitana, S. A.	10	—
Mercado de Abasto y Consumo 1a. hip.	33	50
Nueva Fábrica de Hielo	101	106
PPapelera Serie B.	95	—
Teléfono	82	—
Unidos	10	—

ACCIONES

	Comp.	Vend.
Cervecera	20	50
F. C. Consolidados de Cuba. P.	3½	5
Cuba R. R.	7	—
Fibras y Jarcia	10	—
Hav. Elec. Utilities Co., P. 6%	33	40
Hav. Elec. Utilities Co., P., 5%	10	16
Havana Elec. Ry. Co., preferidas	2¼	6
Havana Elec. Ry. Co., comunes	¼	1
Jarcia, P.	46	—
Jarcia, C.	6	—
Licorera de Cuba	7	7
Mercantil, La (Seguros)	60	—
Metropolitan Auto	100	—
Naviera, P.	8	—
Naviera, C.	1⅝	—
Nueva Fábrica de Hielo	135	—
Nueva Fábrica de Hielo (beneficiarias)	28	—
Pesca, P.	20	80
Pesca, C.	4	20
Teléfono, P.	38	—
Teléfono, C.	12	—
Unidos	1½	2½
Unión Oil	1	3⅞

COTIZACION LIBRE

Bonos y Obligaciones	Comp.	Vend.
Inter. Tel. Convert. 4½ por ciento	75	—
Inter. Tel. 5% 1955	74	—
Cuba Tel. Co. 7½%	88	—
Cuba R. R. 5% 1952	45	—
Cuba R. R. 7½% 1936	48	—
Norte de Cuba 5½% 1942	50	—
Manatí Sugar, 5½ 1942	14	—
Vertientes Sugar 7% 1942	8	—
Eastern Sugar 7½% 1937	—	—
Central Cunagua 6% 1957	95	105
Centro Gallego 6% 1975	30	—
Vedado Tennis 3% 1949	4½	9
Pro Arte Musical 7%	30	—
Casino Español 6%	30	—

ACCIONES

	Comp.	Vend.
Inter Tel. and Tel.	11½	13
Cía. Cubana de Elect. Pref., $6.00	18	—
Cuban American Sugar, preferidas	58	—
Cuban American Sugar, comunes	6	—
Cuba Company, comunes	1⅛	—
Nueva Papelera Cubana	30	—
Cía. Litográfica, Pref.	20	—
Auxiliar Marítima, P.	2	—
Seguros La Comercial	50	—
Seguros El Comercio	108	120

COTIZACION A TERMINO

Entregas: Los días 15 y último de mes — Hora 3½ P. M.

Bonos y Obligaciones	Comp.	Vend.
República de Cuba:		
Speyer 5%	100	103
Deuda Interior	92	94
Speyer 4½%	96	100
Morgan 5%	99	—
Morgan 5½%	100	103
O. P. 1045	35½	36⅛
Obligaciones Oro	19	—
Recibos de Depósitos de Oblgs. Oro	12	18
Azúcar	92	—
Julio 1935, H. Morgan	98	—
Julio 1936, I. Morgan	96	—
Julio 1937, J. Morgan	95	—
Ayuntamiento Primera	90	110
Ayuntamiento, segunda	90	110
Centro Asturiano	39	—
Cervecera Internacional	45	60
Cervecera Internacional (Oblgs. no Hipt.)	7	12
Gas y Electricidad	104	—
Havana Elec. Ry. Co.	35	37
Havana Elec. Ry. Co., (Oblgs. no Hipt.)	4½	6
Jarcia de Matanzas	95	—
Nueva Fábrica de Hielo	100	—
Papelera Cubana, S. B.	—	—
Cuban Telephone Co.	85	—
Unidos	10	—

ACCIONES

	Comp.	Vend.
Cervecera Internacional	—	—
F. C. Consolidados, Prf.	3⅝	4¾
Cuba Rairoad, Prefs.	6½	—
H. E. Utilities, Prefs.	32	—
H. E. Utilities, Pretes.	10	—
Hav. Elec. Ry. Co., P.	2	5
Jarcia, Preferidas	47	—
Jarcia, Comunes	—	—
Licorera de Cuba	3¾	6
Naviera, Preferidas	8	—
Naviera, Comunes	1	—
Nueva Fábrica de Hielo	143	—
Nueva Fábrica de Hielo (benfs.)	28	—
Teléfono, Prefs.	40	—
Ferrocarriles Unidos	1¾	2¾
Unión Oil Co.	1	5

TABACO

Estuvo poco activo ayer el mercado local de rama. Hay exportadores interesados en algunas cantidades de Remedios; pero realizan despacio sus registros.

Uno lo hizo la Cuban Land, consistente en doscientos siete pacas de principal.

Otro fué llevado a cabo por Villamil, Santalla y Compañía, que cargaron más de quinientos tercios de colas.

Ambas firmas, según las noticias que tenemos, han de registrar otras cantidades de las dos mencionadas clases de Remedios y Vuelta Abajo.

Y es muy posible que otros compradores registren varios lotes de distintas clases de cosechas anteriores.

Se espera en estos días a dos fabricantes de Tampa. Si no vienen con el sólo propósito de conocer el comienzo de la cosecha, cuyas siembras están atrasadas por los factores que el lector conoce, han de comprar algo de la última cosecha.

LAS ENTRADAS DE RAMA.—Entraron ayer en la plaza, por ferrocarriles y camiones, las partidas de tercios y pacas siguientes:

De Caibaiguán, para Cuervo y Altuve, S. en C., 65.

De San Mateo, para Martín Dosal e Hijos, 130.

De Pinar del Río, para Mark A. Pollack e Hijo, 35.

De San Luis, para Martín Dosal e Hijos, 151.

COMPRAS EN LOS CAMPOS.—El exportador Hermann Diehl compró en Camajuaní, Cabaiguán y otras localidades de Las Villas, varias partidas de pacas de principal y capadura.

Angel Fernández Marco compró varios lotes más de clases bajas en distintas localidades de Vuelta Abajo.

En la misma región estuvo estos días Antonio Sama para comprar más de trescientos tercios de broncos y colas de la última cosecha.

CAMBIOS

Tipos de venta al cierre ayer, en Bancos de esta capital:

New York, cable	1/10P.
New York, vista	1/10P.
Londres, cable	4.94
Londres, vista	4.93¾
Madrid, cable	13.65
Madrid, vista	13.63
París, cable	6.59½
París, vista	6.58½
Italia, cable	——
Italia, vista	——
Bélgica, cable	16.95
Bélgica, vista	16.94
Alemania, vista	40.29
Alemania, vista	40.28
Toronto, cable	¾D.
Toronto, vista	⅞D.
Hong Kong, cable	32.80
Hong Kong, vista	32.75
Amsterdam, cable	36.60
Amsterdam, vista	36.50
Buenos Aires, cable	27.90
Buenos Aires, vista	27.87
Suiza, cable	32.45
Suiza, vista	32.44

MERCADO DE ALGODON

Cierre ayer, en New York, recibido por el hilo directo de Luis Mendoza y Compañía:

Diciembre	11.82
Enero	11.73
Marzo	11.61
Mayo	11.50
Julio	11.42
Octubre	11.19

Máquinas de Sumar
UNDERWOOD-SUNDSTRAND
Casteleiro y Vizoso

Las ofertas en el mercado de embarque fueron a 3.25 en almacén, para entrega próxima, de Cuba, para diciembre a 2.35

Los futuros en la Bolsa del Azúcar de Nueva York se mantuvieron con moderada actividad pero flojos, bajo los efectos de ventas nerviosas. Baja en el refinado

El mercado de costo y flete o embarque estuvo ayer más flojo. Había crudos en almacén, de la cuota del presente año, disponibles a 3.25. Los de Cuba, fuera de dicha cuota, ofrecidos a 2.35 costo y flete, y los de Puerto Rico y Filipinas, también de la cuota del próximo año, disponibles a 3.25. Estos, para embarcar en diciembre-enero, y los de Cuba para embarque en diciembre.

Los refinadores ante esas afertas se mostraron retraídos; pero hacían indicaciones de que pagarían a 3.20.

Las existencias en los almacenes afianzados de New York, eran ayer de 228.957 sacos de crudos, contra 240.271 el lunes.

LOS FUTUROS.—Estuvieron moderadamente activos y flojos, bajo los efectos de ventas nerviosas y diseminadas. En los primeros momentos de la tarde las cotizaciones acusaban bajas netas de 3 a 5 puntos. Se expidieron en la Bolsa del Azúcar diez notificaciones de entrega, de azúcar de diciembre, que motivaron alguna liquidación, contribuyendo, además a trastornar el mercado, la flojedad del crudo disponible y el refinado. Las ventas durante la sesión sumaron solamente 14.200 toneladas.

EL REFINADO.—El mercado del refinado se caracterizó por una rebaja de 20 puntos implantada para hacer frente a la competencia en cuanto a los pedidos para embarque inmediato, aunque la cotización básica de lista sigue a 5.30 cts. Tal cambio lo inició la National Sugar, imitándola los demás refinadores de azúcar de caña.

La American Sugar Refining Co. y Arbuckle Bros. mantienen su precio de lista de 5.30 cts. para el azúcar refinado, pero aceptarán negocio inmediato a 5.10 cts. libra.

MERCADO DE LONDRES.—Actuó quieto, pero sostenido, con vendedores de crudos al equivalente de 0.92 libre a bordo Cuba. Las cotizaciones de la Terminal al cierre, fueron como sigue:

	Cierre del 25	Cierre del 26
Noviembre	4/ 9	4/10½
Diciembre	4/10¼	4/11
Enero	4/10½	4/11
Marzo	5/ 0¾	5/ 1¼
Mayo	5/ 2¼	5/ 2¾
Agosto	5/ 4¼	5/ 4¾
Diciembre	5/ 6	5/ 6½

COSECHA DE REMOLACHA.—La cosecha de remolacha de Checoeslovaquia ha sido de 3.853.000 toneladas cortas, contra 4.255.000 el año pasado; la de tabaco, 28.660.000 libras, contra 30.166.000 libras.

EL "DIA DE GRACIAS" EN LOS ESTADOS UNIDOS

Con motivo de celebrarse mañana en los Estados Unidos del Norte el "Día de Gracias", todos los mercados de aquella República permanecerán cerrados.

MERCADO DE PIELES

Cierre ayer, en New York, recibido por el hilo directo de Luis Mendoza y Compañía:

Diciembre	11.18
Marzo	11.58
Nuevo:	
Junio	11.84
Septiembre	13.16

MERCADO DE GRANOS

Cierre ayer, en Chicago, recibido por el hilo directo de Luis Mendoza y Compañía:

Trigo:	
Diciembre	98
Mayo	97⅝
Julio	89⅝
Maíz:	
Diciembre	59⅝
Mayo	59⅝
Julio	60¾
Centeno:	
Diciembre	49⅞
Mayo	51½
Trigo de Winnipeg:	
Diciembre	86⅛
Mayo	89⅞
Julio	90¼

MERCADO DE LONDRES

LONDRES, noviembre 26. (Por el hilo directo de Luis Mendoza y Cía). —El oro en barras se cotizó hoy en el mercado libre de Londres a 140 chelines 11 peniques, contra 140 chelines 11 y media peniques el lunes. han sido adquiridas por cuentas ignorada las £543,000 en oro en barras que había hoy disponibles en el mercado libre de esta plaza.

La Bolsa de Londres estuvo inactiva y a precios sostenidos, cotizándose International Nickel a 39 y medio dólares y Brazilian Traction a $10 (sus equivalentes en moneda inglesa).

La plata se cotizó a 29 3/16, sin variación. oy se cotizaron en la Bolsa de Londres, U.S. Steel a 48 3/4; American Telephone a 159 1/8 y General Motors a 57 1/8.

GANANCIAS Y PERDIDAS DE LAS EMPRESAS AMERICANAS

NEW YORK, noviembre 26. (Por el hilo directo de Luis Mendoza y Cía.)—Una subsidiaria de Baldwin Locomotive ha recibido órdenes del Gobierno ascendentes a unos $900,000 para la construcción de turbinas hidroeléctricas destinadas a Boulder Dam.

—Delaware Lackawanna sufrió en el trimestre de septiembre una pérdida neta de $1.914000 contra pérdida de $1,079.000 hace un año.

—General Electric construirá otra dinamo de 36.000 KVA, a un costo de unos $415,000 para Wheeler Dam.

—American ome Products declaró su dividendo ordinario.

—Northern Pacific obtuvo en octubre un ingreso neto por explotación de $1.961,000 contra $938.000.

—New York and Queens Electric Light and Power declaró un dividendo de $2 sobre las acciones comunes.

—Great Northern obtuvo en octubre, un ingreso neto de $5,184.000 contra $2.790.000.

—La Comisión de Valores y Bolsas obligará a la Electric Bond and Share y cinco subsidiarias a cumplir la Ley de Servicios Públicos.

—Las fábricas de Briggs Mfg. están funcionando a plena capacidad.

—Norfalk and Western saldará sus adeudos bancarios.

—International Business Machine declaró su divdiendo ordinario en efectivo y 3 por ciento en acciones.

—Allied Chemical declaró su dividendo ordinario sobre las preferidas.

—Kresge declaró un dividendo de 25 centavos.

—Cobre extranjero a 8.75 centavos.

—Southern Ry., obtuvo e noctubre un ingreso neto de $1,850.000 contra $1.030.000.

GODOY-SAYÁN
SEGUROS Y FIANZAS
(INSURANCE AND BONDING)
SEGUROS GODOY
TELÉFONOS: M-9866, M-9867.
AGUIAR 77.
HABANA, CUBA

COTIZACIONES

NUEVA YORK, noviembre 26. AP.—Cotizaciones de la Bolsa de Nueva York:

Acciones: 2,331.650.

Bonos: $14.940.900.

Cotización de la Peseta

La peseta española se cotizó al cierre del mercado de ayer, a razón de 7.30.60 por dólar.

Cotización del Franco

El franco francés se cotizó ayer al cierre del mercado, a razón de 15.17 por dólar.

Cotización de la Libra

La libra esterlina se cotizó ayer a razón de $4.94.

La desaparición de H. Lamborn causó gran sentimiento

Los hacendados y la «Unión Social» enviaron mensajes de condolencia a los E. Unidos

Ayer dejó de existir en Seabright, N. J., después de prolongada enfermedad, el señor Arturo H. Lamborn, miembro de Lamborn, Hutchings and Company, de esta capital, y de Lamborn and Company Inc., de New York, las conocidas firmas dedicadas desde hace años a los negocios bursátiles, de azúcares, etc., cuyas informaciones son siempre muy atendidas.

Con motivo del fallecimiento del señor Lamborn, conocido aquí en las primeras horas de la tarde, la Asociación Nacional de Hacendados y la Unión Social Económica de Cuba, enviaron sendos mensajes de condolencia.

Nosotros también damos por este medio nuestro pésame más sentido a los familiares del señor Lamborn y a los miembros de las firmas a que pertenecía.

He aquí los dos telegramas a que nos referimos:

«Noviembre 26, 1935.—Mr. C. C. Riggs.—Acepten nuestra simpatía, que extendemos también a los demás miembros de su firma y familiares, por la muerte del señor A. H. Lamborn. Le considerábamos uno de los mejores amigos de Cuba y su pérdida es grande para el giro azucarero mundial.—Unión Social Económica de Cuba».

«Noviembre 26, 1935.—Mr. C. C. Riggs.—Es con triste pena que nos enteramos de la muerte de Mr. A. H. Lamborn hoy. Mr. Lamborn tiene un alto lugar entre todos los productores de azúcar de Cuba, por su gran interés en el bienestar de esta isla, y extendemos a usted y demás miembros de la firma, así como a su familia nuestra sincera condolencia. Asociación Nacional de Hacendados de Cuba».

BONOS DE CUBA

Cierre ayer, en New York, recibido por el hilo directo de Luis Mendoza y Compañía:

	Comp.	Vend.
Speyer, 5%	99¾	101
Speyer, 4½%	95⅛	95¾
Morgan, 5%	98	100½
Morgan, 5½%	99	100
Obras Públicas	35⅛	36⅞
Hav. Elec. Ry., 5%	—	—
Hav. Elec. Ry., 5%	—	—
Cuba Railroad, 7½%	46⅞	48
Cuba Railroad, 5%	44¾	45¾
Cuba Northen, 7½%	50	51½
Eastern Sugar, 7½%	13¼	14
Manatí Sugar, 7½	19¾	23
Inte. Tel., 4½%	82⅛	82½

ACCIONES DE LOS BANCOS

Cierre ayer, en New York, recibido por el hilo directo de Luis Mendoza y Compañía:

Guaranty	306
Chase Bank	37¼
City Bank	33½
Irving	16
Chemical	55¾
Bankers	56
First National	1.980
Hanover	122
Boston	42½
Royal Bank	155

BOLSA DE NUEVA YORK

(Cierre de ayer por el hilo directo de Luis Mendoza y Compañía)

—A—	
Am. Radiator	20¾
Adams Expr.	9⅜
Air Reducc.	167
Alaska Jun.	15¾
Alleghany	2¾
Allied Chem	162¼
Allis Chal.	32¾
Amer. Can	140½
Am. Car Fou	7
Amer. Ice	2⅞
Amer. Inter	10⅛
Amer. Loco	24
Am. P. Light	8
Amer. Smel.	59¼
Amer. Sugar	53½
Am. Sug. p.	136¼
Amer. T. & T.	158¾
Am. Tobac. «A»	100¾
Am. Tobac. «B»	104
Am. W. Works	19⅝
Am. Woolen	9⅝
Anaconda C.	24⅜
Atchison	52⅞
Atlan. Coast	29
Atlan. Ref.	23¾
Ass. D. Goods	16¾
Auburn Auto	16¾
Aviat. Cor	4⅜
Amer. Bank	43¼
Amer. Metal	29¼
—B—	
Baldwin Lo.	4¾
Balt. & Ohio	16⅜
Bendix Avi.	20¼
Best & Co.	16½
Beth. Steel	49⅜
Borden Co.	26⅜
Briggs	51⅜
Brook Man	41¾
Byers A. M.	18¼
—C—	
Can. Pacif.	14½
Cann. Mills	39½
Case T. Mach	99¾
C. de Pasco	57¼
Ches. & Ohio	51
Chi. R. Isl.	1¾
Chrysler	88½
Coca Cola	296
Col. Carbon	94
Comm. & Sout	2¾
Congoleum	44½
Cons. Gas	32
Cons. Cigar	10¼
Cons. Gas	32
Cons. Oil	9¾
Cont. Can	92½
Cont. Oil	26⅝
Corn Prod.	70½
Coty Inc.	6⅛
Cuba Co.	1⅛
Cub Amer. S.	6
C. Am. Sug. p.	62
Comm.-l Solv	20¼
Chesapeake	51
Col. Fuel	4
Cruc. Steel	29⅜
Cons. R. Cuba	—
—D—	
Del. Hudson	36⅛
Del. & Lack	16¼
Drug Inc.	10⅝
Dupont	136½
—E—	
East. Kodak	160½
El. Auto Lit.	33
El. Pow. Lig.	5½
Elec. Bond	15
Erie (R. R.)	12
—F—	
Fox Film C.	23
Frep. Texas	27⅝
—G—	
Gen. A. Tank	43¾
Gen. Asphalt	20¼
Gen. Elec.	37⅝
Gen. Foods	33⅜
Gen. Motors	56
Gen. Sig. Ry.	37
Gillet Saf.	17⅝
Gimbel Bros	6¾
Gold Dust	20¼
Goodrich R.	11⅝
Goodyear	20⅜
Gen. Bronze	9⅝
Great North	30½
—H—	
Hershey com	—
Homestake	—
Houston Oil	6⅝
Hudson Mot.	15⅛
—I—	
Illi. Cent.	18⅜
Interb. R. T.	17¾
I. B. Machine	181
Int. Cement	32
Int. Nickel	38¾
Inter. Tel.	12¼
Illin. Gla	118¾
—J—	
Johns Mansv	93½
—K—	
Kroger Groc	26½
Kresge S. S.	27⅛
Kelvinator	14⅝
Kennecot	27
—L—	
Lambert Co.	23¾
Ligg. Myers	113½
Leow-s Inc.	53
Loose Wiles	39½
Lorillard	25¾
Louisv. Nas	57⅞
Laudlum Stl.	23¼
Lehman Cor.	92⅞
Liquid Carb	34
—M—	
Macy (H. R.)	53½
May Dep.t	55¼
Montgomery	37
Miss. Pac. c.	2¼
Miss Pac. p.	3⅝
Min. Honeyw.	—
—N—	
Nash	16½
Nat-l Dist.	30
Nat-l Bisc.	34
Nat-l Cash.	20
Nat-l Dairy	19
Nat-l P. Li.	10
N. Y. Central	26⅜
North Amer.	25¾
Norfolk & W.	197½
Nort. Pacif.	22½
—O—	
Ohio Oil	11
Otis Elev.	22
—P—	
Packard Mot	6⅝
Paramount	8¾
Pennsylvann	29⅝
J. C. Penney	80
Pullman Co.	37⅞
Pub. Serv.	43⅞
Proc. Gamble	47⅞
Pure Oil	12⅝
Puerto Rico	26½
—R—	
Radio Corp	11⅛
Rep. I. Steel	19¼
Reynolds	58¼
Royal Dutch	48⅜
—S—	
Safeway Sts	33½
Sears Roeb.	63⅞
Simmons Co.	17¼
Soc. —Vacuun	17⅝
St. Paul p.	1⅜
So. Pacific	23⅝
South. Ry.	13⅞
Stan Brands	15
Stand Gas	5⅜
Stan. N. J.	48⅝
Stan Oil C.	36⅝
Steward War	16⅞
Studebaker	⅞
Sun Oil	71
—T—	
Texas Co.	23⅝
Texas Gulf	32⅝
Timken Roll	67⅛
—U—	
Union Carb	70⅞
U. Pacific	104½
Union Oil	20⅛
United Cor.	7⅛
Uni. Cor. pfd.	44
Unit. Fruit	69½
U. S. Rubber	14½
U. S. Steel	47⅞
U. Aircraft	20½
U. S. Ind. Alc	47
—V—	
Vanadium	19⅝
—W—	
Warner Bros	8¾
West. Union	71¼
?est. Elec.	91½
Wolworth	57
W. Wrigley	—

VALORES

Se mantuvieron ayer en la posición firme que el lector conoce, los bonos de la República que hemos mencionado estos días, y también los de las empresas de servicios públicos y compañías industriales apuntados en nuestras últimas informaciones.

Como el tono general del mercado fué menos favorable—la incertidumbre respecto a la solución del problema político lo justifica—que el día anterior, las acciones en general actuaron sin ofrecer nada merecedor de apuntarse. Sólo se destacaron por su firmeza las fundadoras y beneficiarias de la Nueva Fábrica de Hielo.

La actuación de los valores que se cotizan en el mercado libre, tampoco ofrecieron nada que merezca un apunte.

Se efectuaron pocas operaciones y ellas fueron en privado.

EDICTO

DOCTOR MANUEL DE JESUS PONCE Y CHAPLE, Juez Especial, Delegado del Tribunal Nacional de Sanciones:

HAGO SABER: que en el procedimiento de apremio seguido de oficio en este Juzgado Especial cumpliendo carta-orden del Tribunal Nacional de Sanciones, librada en el rollo de la causa número 32 de 1934, seguida por Malversación contra Federico Guillermo Fabre y González, se ha dispuesto por resolución de esta fecha se saque nuevamente a pública subasta por término de veinte días y con rebaja del veinticinco por ciento de la tasación efectuada en la suma de seiscientos pesos, el derecho real de la siguiente descripción:

«Derecho real de censo reservativo redimible de mil doscientos pesos en oro de cuño español de principal con el canon del cinco por ciento anual y con todas las demás condiciones de la escritura de su constitución de 16 de Mayo de 1902 ante el Notario que fué de esta ciudad Manuel Pruna Latté que grava la finca urbana de la siguiente descripción: Urbana solar número uno de la manzana 82 del Reparto del Carmelo, comprendida entre las calles 17, 19, 8 y 10. Linda por el frente con la calle 17, por la derecha con el solar número dos; por la izquierda con la calle 10 a la que hace esquina y por la espalda o fondo con el solar número cuatro de la citada manzana 82. Mide 22 metros 66 centímetros de frente por 50 metros de fondo que hacen una superficie de 1,133 metros cuadrados cuyo derecho real de censo adquirió dicho señor Fabre González por título de compra-venta que a su favor le otorgó el señor Jesús María Barraqué Neyra según escritura número 16 otorgada en 26 de enero de 1932 ante el Notario de esta ciudad Alberto J. Carrillo y Pintó, todo lo que consta de la inscripción décima primera de la finca número 228 antes 6174 obrante al folio 102 vuelto del Tomo 9 de la Sección Quinta del Registro de la Propiedad número uno de esta Capital, sin que tenga carga ni gravámenes de ninguna índole.

Se hace constar: que para tomar parte en la subasta deberán los licitadores consignar previamente en la mesa de este Juzgado Especial, una cantidad igual, por lo menos, al diez por ciento del valor que sirve de tipo para la subasta; que no se admitirán posturas que no cubran las dos terceras partes de la cantidad de CUATROCIENTOS CINCUENTA PESOS, que es el resultante de rebajar veinticinco por ciento a la suma de seiscientos pesos en que fué tasado el derecho real de censo reservativo de referencia; que los autos se encuentran de manifiesto en la Secretaría del actuario que refrenda donde podrán ser examinados por los que deseen tomar parte en la subasta; que la finca urbana citada anteriormente se encuentra situada en el lugar indicado, donde podrá ser examinada por los que deseen tomar parte en la subasta; que a falta de la presentación de los títulos por el ejecutado han sido suplidos éstos con certificación expedida por el señor Registrador de la Propiedad número uno de esta Capital y con testimonio de la escritura número 16 de 26 de enero de 1932, otorgada ante el Notario de esta capital doctor Alberto J. Carrillo y Pintó; y que se ha señalado para que tenga lugar la subasta la hora de LAS DOS DE LA TARDE DEL DIA OCHO DE ENERO PROXIMO VENIDERO en el local que ocupa este Juzgado Especial en el segundo piso del Capitolio Nacional».

Y para publicar en el periódico DIARIO DE LA MARINA, expido la presente en La Habana, a veintitres de Noviembre de mil novecientos treinticinco.

Dr. Manuel de J. Ponce y Chaple,
Ante mí:
Carlos M. Gorgas S.,
Secretario Judicial.

UNDERWOOD
MAQUINAS DE ESCRIBIR
CASTELEIRO Y VIZOSO

MERCADO DE MANTECA

Cierre ayer, en Chicago, recibido por el hilo directo de Luis Mendoza y Compañía:

Diciembre	12.52
Mayo	12.30
Granel	13.15

Más adhesiones al homenaje al señor Narciso Rodríguez

Suman centenares los que se han inscripto para el magno banquete que se le ofrecerá

La Comisión Organizadora del banquete que los detallistas de la Habana ofrecerán mañana jueves, a las 9 de la noche; en el Teatro Nacional; a su companero senor Narciso María Rodríguez; en demostración de adhesión y simpatía por haber sido designado como candidato a Concejal, constantemente recibe nuevas y valiosas adhesiones de simpatizadores del homenajeado, en sus oficinas Avenida Simón Bolívar números 104-06 altos y Chacón número 25, en las que radican el «Centro» y la «Asociación» de detallistas de la Habana.

Entre las recibidas en el día de ayer, figuran las siguientes: Jesús Alvarez; Justo Alvarez; Armando Sabín; Camilo Fernández; Jesús Presno; Santiago Solo; Manuel Solo; Juan Varela; Rosendo Varela; Amado Díaz; Manuel González Bermudez; Pedro Fernández González; José Torreiro Vázquez; Manuel Gutiérrez López; doctor José Abella; Manuel M. Pazo; Manuel Canseco Fiere; Rosendo González; Avelino García Arango; Leonardo Guzmán; Mariano Rouco; José Díaz; Gervasio Diezan; Graciano Lage; Alfredo Rivero; José Fuentes; Agustín Guerreiro; José Canselo; Manuel García; Hipólito Raguer; Hipólito Bouza; Julián Pérez; Joaquín María Fernández; Fortunato Fernández; Sergio Bellas; Leonardo Sánchez; Agustín Somoza; Armando Pérez; Juan Antonio Pérez; José Allende; doctor Nicolás Sierra; José María Ibarguangoitia; José Alvariño; José Gutiérrez Díez; Federico Mariña; Eugenio Rodríguez; Francisco López; Manuel López; Emilio Garrido; Augusto Feo; Antonio Barcia; José C. Pagliery, Rafael Baguer; Luis Angulo; Octavio Porta; José Hevia; Manuel García; Manuel Pérez Taramo; Enrique Andino; Jacinto Hernández; Juan Somoza; Manuel Fernández; Urbano S. del Real; Antonio Montago; Manuel Andrial; Pablo Medina; señores Martínez; Couceiro; Adolfo Franco; González; Anaya; López E. Lafitte; R. Molina; Cosme del Peso; Eugenio Pita; Blanco y Cía.; Romero y Alonso; René Bustamante; Antonio Noceda; Emilio Amor; Bernardo Pérez; Juan Montes Crespo.

Solamente estarán a la venta, o se reservarán los cubiertos, hasta hoy miércoles a las nueve en punto de la noche; lo que se avisa por este medio a cuantas personas han mostrado deseos de asistir al citado homenaje.

Mañana jueves, la comisión informará, cuales son las estaciones radio-emisoras encargadas de trasmitir en cadena los discursos que se pronuncien en tan simpático acto.

PRECIOS DE MIEL Y CERA

Precios que se pagan a los productores en esta capital:

Miel: 34 centavos galón en barriles viejos, y 36 centavos en barriles nuevos.

Cera amarilla: 16 centavos la libra.

CAMBIOS EN NEW YORK

Cierre ayer, en New York, recibido por el hilo directo de Luis Mendoza y Compañía:

Libra esterlina	4.93⅞
Francos	6.58
Pesetas	13.62

LA PLATA EN TORONTO

Cierre ayer, en Toronto, recibido por el hilo directo de Luis Mendoza y Compañía:

Diciembre	65.82	65.84
Marzo	65.40	——
Mayo	65.72	65.76

El ORO y la PLATA

Cotizaciones al cierre ayer, en la Bolsa de la Habana:

Oro contra billete americano	98¼	98⅝
Oro acuñado contra billete americano	160	170

COLEGIO DE CORREDORES

Cotización oficial del día 26 de noviembre de 1935:

CAMBIOS	TIPOS
S/E. Unidos, cable	1/10Pr.
S/E. Unidos, vista	1/10Pr.
Londres, cable	4.94½
Londres, vista	4.94
Londres, días vista	——
París, cable	6.59¾
París, vista	6.58¾
Bruselas, vista	16.91
España, cable	13.65
España, vista	13.64
Italia, vista	8.11
Zurich, vista	32.35
Hong Kong, vista	36.25
Amsterdam, vista	67.54
Copenhague, vista	——
Christiania, vista	——
Estocolmo, vista	——
Montreal, vista	½%Dto
Berlín, vista	40.35

Notarios de Turno:

Para cambios: **Enrique Elízaga.**

Para intervenir en la cotización oficial de la Bolsa de la Habana: **Armando Parajón, Pedro A. Molino.**

Vto. Bno.: **Joaquín G. Gumá,** Síndico-Presidente.

Eug. E. Caragol, Secretario-Contador.

PRECIOS DE LA BOLSA DE NEW YORK DE LOS AZUCARES CRUDOS PARA ENTREGAS FUTURAS

Habana, noviembre 26 de 1935.—Por el hilo directo de Luis Mendoza y Cía.

CONTRATO NUMERO TRES

Anterior	Meses	Abre	Max	Min	Cierre
2.21	Mayo	2.20	2.20	2.15	2.14
2.24	Julio	2.24	2.24	2.18	2.18
2.28	Septiembre, 1936	2.27	2.27	2.27	2.22
2.29	Diciembre	2.28	2.29	2.24	2.24
2.15	Enero	2.15	2.15	2.10	2.09
2.17	Marzo	2.17	2.17	2.12	2.11

COTIZACIONES DE AZUCARES

APRECIACION DEL MERCADO DE AZUCAR.—Por Luis Mendoza y Cía.

NOVIEMBRE 26, 1935

	Ant.	Hoy
Cuotas Americanas		
Entrega inmediata, costo y flete	2.50	2.35
En suspenso, embarque enero-febrero, costo y flete	2.31	2.25
Retenido, embarque marzo, costo y flete	2.20	2.15
En suspenso, pago contado, LAB	2.12	2.06
Retenido pago contado, LAB	1.97	1.92
Otras cuotas		
Cuota otros países Lab	0.90	0.90
Consumo local Lab	1.01	1.01
Todas las cuotas combinadas LAB	1.65	1.62
Tres cuotas de embarque LAB	1.70	1.66

Asociación Nacional de Hacendados de Cuba

CONVOCATORI

Se cita por la presente a los señores miembros de esta Asociación para que se sirvan asistir a la Junta General Ordinaria de Asociados, que tendrá efecto el día sábado, 30 del actual mes de Noviembre a las tres y media de la tarde, en el domicilio social, sito en el Edificio Llata, Aguiar, número 116, para tratar de la Orden del Día que abajo se expresa.

Habana, Noviembre 26 de 1935.

Vto. Bno: **José Manuel CASANOVA,** Presidente.

Arturo M. MAÑAS, Secretario.

ORDEN DEL DIA:

1o. Modificaciones que se sugieran a los actuales Estatutos.

2o. Asuntos Generales.

N. GELATS y Cía.
Habana, BANQUEROS Aguiar 106-108
Vendemos cheques de Viajeros
Pagaderos en todas partes del mundo
y Cartas de Crédito Circulares
en las mejores condiciones.
"SECCION DE CAJA DE AHORROS"
Recibimos Depósitos en esta Sección Pagando el 2 por 100 Anual.

M.E.C.D. 2016

La recaudación de Maternidad es de $20.000 cada mes

En buenas condiciones la Caja de la Habana. Próximo informe sobre las obreras beneficiadas

DE LA S. DEL TRABAJO

Según nos informó ayer el Secretario de la Junta Administrativa de la Caja de Maternidad Obrera de la Habana durante los meses de mayo a octubre inclusives, del actual año, dicha oficina ha pagado por concepto de gastos de Administración (material de oficina, personal, dietas de las delegadas obreras, mobiliario, transporte etc) la cantidad de $1,773 96 centavos y por indemnizaciones pagadas por el seguro de maternidad a empleadas u obreras, durante el mismo período de tiempo, la suma de $20.982.48.

Se nos agregó que tomando como base la recaudación del primer semestre del actual año, con vista de no haberse podido obtener más datos en relación con los ingresos, o sea 118. 243 pesos 66 centavos, puede calcularse un ingreso mensual no menor de unos veinte mil pesos para la Caja de la Habana.

Como es lógico, cada mes han aumentado las indemnizaciones, en proporción a las solicitudes, advirtiéndose mayor número durante el pasado mes de octubre, debiéndose ello a la Resolución firmada por el Secretario del Trabajo doctor Emilio Gaspar Rodríguez, que dispuso se abonara a las reclamantes un tipo mínimo de indemnización por Maternidad ascendente a un peso veinticinco centavos diarios a sea siete pesos cincuenta centavos semanales.

También la Junta, en lo sucesivo tendrá en cuenta el artículo 14 del Decreto ley 781 que dispone el pago de un donativo especial a las esposas o compañeras de los obreros o empleados contribuyentes al Fondo de Maternidad, donativo que asciende a la cantidad de 25 pesos por una sola vez.

Proximamente la Junta Administrativa de la Caja de Maternidad Obrera de la Habana rendirá un amplio y detallado informe consignando el número de las beneficiadas que han percibido seguro, cantidades, etc.

SENTENCIAS QUE FUERON DICTADAS AYER POR LA AUDIENCIA.—Las Salas de lo Criminal de la Audiencia, dictaron ayer estas sentencias:

Absueltos: Gustavo Vega González, de sustracción de documento electoral, defendiendo el doctor Eduardo Pegudo: Félix Espinosa Robaina, de lesiones por imprudencia, defendiendo el doctor Miguel A. Bolaños y Félix Espinosa Brito, de disparos, defendiendo el doctor Carlos R. Menció.

Condenados: José Alberto Barrero, por rapto, a un año, ocho meses y veinte y un días de prisión; igual pena, por el mismo delito, para Carlos Braulio Granados; Elías García Rascón, por estafa, a ciento ochenta días de encarcelamiento; Leovigildo Collazo Montero, por daño a la salud pública, cuatro meses y diez días de arresto.

¿COMO LLEGO EL CADAVER DE CORINA LORING AL "REFUGIO DE LOS AMANTES"?

Washington tiene también su crimen sensacional. Corina y Richard, dos centros tormentosos de pasiones.

(De nuestro Corresponsal).

Corina Loring tenía 26 años, vivía con sus padres en Mount Rainier en el Estado de Maryland a un paso de Washington, gustaba divertirse con amigos tanto que hasta pocos días antes del día fijado para su matrimonio con Richard Tear salía de paseo y bailes por las noches con los rivales de su novio.

El 6 de Noviembre se iban a casar, el 4 Corina desapareció de su casa y nunca más se la vió viva. Una semana más tarde su cadáver medio descompuesto y mutilado apareció en un bosquecillo a poco más de una milla de su residencia que lleva el nombre sujestivo de «Refugio de los Enamorados».

El hilo de la vida de la víctima y del novio sospechado llevó a la policía por intrincada cadena de fáciles amoríos. Richard Tear y Aubrey Hampton no eran sino los dos últimos cortejantes de la vivaracha Corina. Los nombres de otros se acumularon en manos de la policía. Parecía que media juventud de Washington tendría que ser interrogada por la justicia.

Por el lado del novio la amadeja no era menos tupida. Miss Tavenner empleada de la Reconstruccion Finance Corporation había confesado su amor violento por el joven Adonis. Una paciente que estuvo curándose en el Hospital Sacipatico donde Taer era empleado contrajo una pasión frenética por Richard.

Richard fué luego eliminado de toda sospecha. Salió del Juzgado jurando dedicar su vida a vengar a su novia.

De maltimor de Filadelfia, de Nueva York acudieron los más expertos detectives a estudiar el caso que tenía una resonancia en realidad desproporcionada. Uno de ellos aprovechó el momento de los funerales de la víctima a los cuales asistió en masa la población de Mount Rainier, para registrar cada casa, sitio y calle de la aldea. Encontró unas enormes tenazas de esas que se usan para mover trozos de hielo manchadas de sangre. Un examen del cadáver indicó que las tenazas habían sido usadas para arrastrarlo al sitio donde lo encontró la policía. Fué una bárbara operación. Un diente de la tenaza penetró por el ojo de Corina, otra por debajo de la barbilla. Así tomado el cadáver fué arrastrado acaso una milla.

Este mismo policía estableció que Corina fué muerta dos días antes de que su cadáver fuera llevado al «Refugio de los Amantes»; que la autora del crimen era una mujer de mediana estatura de pelo pardo que llevaba alguna parte de su indumentaria de color rojo; que en el asesinato o acaso en el traslado del cadáver participó un hombre de fuerza más que común y de dedos largos; que Corina fué estrangulada primero y luego golpeada.

Que dos personas llevaron el cadáver al «Refugio de los Amantes» se infiere del hecho de que ni los pies ni la cabeza de la muchacha tenían barro en cambio lo había en varias otras partes del cuerpo, lo que indica que uno de los autores la levantó de la cabeza y otro de los pies.

Cuando esta crónica se publique posiblemente estará aclarado el misterio. Pero hasta ahora el joven Tear modestamente se niega a admitir que pueda haber habido una mujer suficientemente loca de celos por él para asesinar así a su prometida. En cambio galantemente admite que había suficientes rivales fervorosamente prendados de Corina para alentar la sospecha de que alguno de ellos haya querido eliminarla del mundo antes de verla casada con un rival.

Señala el Centro de la Propiedad el hecho anómalo de que falte agua para apagar fuegos en la Habana

Se duele de que, a pesar de tener el Acueducto hoy día una recaudación de $2.070,170, no trate de mejorar el caudal de acuerdo con la importancia de la poplación

ACCION DE PROTESTA JUSTIFICADA

En la prensa diaria de esta capital del día de ayer 24, se ha hecho la información correspondiente al siniestro ocurrido en una finca urbana de esta ciudad que está situada precisamente en el centro del barrio comercial de la misma, en la calle de Amargura número 72, entre Aguacate y Compostela, y por dichas informaciones unánimemente se expresa «que la referida finca quedó destruída totalmente por la falta absoluta de agua con que combatir el incendio, que se inició sin grandes proporciones, en la planta baja de dicho edificio, que es de tres plantas».

Esta aseveración ha sido expresada con carácter general, y es más: se ha declarado que es muy posible, que el origen del siniestro referido, fuera producido por haberse quemado el motor que funcionaba para elevar el agua a las plantas altas del edificio y precisamente por la falta absoluta de agua del surtidor correspondiente al mismo.

Como puede verse, dicho hecho es de importancia suma y de gravedad absoluta, no solamente porque lo es en cuanto atañe al aspecto económico del mismo, sino porque además ha de considerarse muy principalmente en lo que se refiere a la garantía de vida de los moradores de fincas urbanas de la capital de la República.

Consecuente con lo antes expuesto, y con el deber que tiene el «Centro de la Propiedad Urbana de la Habana» para interesarse y actuar en todo lo qce a la propiedad se refiera y le atañe, en este caso no puede nuestra institución guardar silencio por un hecho semejante y que no es el primero acaecido, sino que es una repetición de otros de igual índole y causa, que no pueden ni deben repetirse en ninguna ciudad civilizada.

Atendiendo a ello, debemos en primer término, expresar públicamente tal hecho, mostrando como lo hacemos a nombre de todos los propietarios de la Habana, nuestra más enérgica protesta, por la falta de garantía que representa para los mismos la desatención de un servicio tan importante como éste; servicio que se paga con cuantioso tributo y que no tan solamente no se presta de un modo eficiente y continuo para utilizarlo en las primeras necesidades de la vida, sino que también se constituye en factor que ocasiona enorme pérdida como la que ha sufrido el propietario de la referida finca.

De nada sirve que el Municipio de la Habana mantenga un flamante servicio de incendio, que el mismo esté dotado de material moderno y de hombres competentes, si cuando llega el momento de utilizar la acción de ambos componentes, la ciudad se encuentra como en este caso ha sucedido, sin agua para poder combatir los siniestros.

Los propietarios de la Habana, por medio de esta institución, han de iniciar inmediatamente una acción que exprese la necesidad que demandan sus intereses y tenemos la seguridad que a la misma se ha de unir, según corresponde, la que se refiere a las compañías aseguradoras que están sujetas a sufrir grandes pérdidas si este mal no se remedia inmediatamente.

Además, si ello no sucede así, estaremos sujetos los propietarios a que las referidas compañías aseguradoras aumenten desconsideradamente sus primas en los seguros, constituyendo una nueva carga dicho aumento para el propietario.

Antiguamente, cuando el acueducto de la Habana no recaudaba ni con mucho la enorme cifra que hoy recauda y que se ha hecho figurar en este ejercicio económico en un ingreso de $2.070,170.73 con la aplicación de un Reglamento de Abasto de Agua excesivo y desconsiderado, este servicio nunca dejó de ser si no eficiente, sí contínuo, lo que daba lugar a que cuando ocurría un siniestro, inmediatamente era atacado con los medios que proporcionaba un caudal que inmediatamente se aumentaba por el manejo de las válvulas que en determinado momento llevaban a zonas determinadas un caudal y presión suficientes para evitar o remediar estos males.

Actualmente vemos que ello no sucede así y que lejos de haber mejorado como correspondía esta atención de servicio público preferentísimo, el mismo ha empeorado por las causas de todos conocidas y que no es otra que la falta del caudal, que necesita una población como la Habana, mientras su acueducto, que es de su propiedad, surte injustificadamente y abastece a otros ayuntamiento, como son el de Regla, Guanabacoa, Cojímar y determinadas dependencias del Estado, que están fuera de nuestro término.

Por este motivo el «Centro de la Propiedad Urbana de la Habana» incita el celo de nuestra autoridad municipal para que actúe en la forma que sea necesaria, para que hechos como el que origina esta manifestación de protesta no se repitan, lo que sin duda alguna puede remediarse con los mismos procedimientos que antaño ofrecían una mejor garantía, contándose con medios inferiores y con recursos mucho menores que en los que en la actualidad se proporcionan por los propietarios a la Municipalidad.

Nuestra institución confía en que ha de quedar remediado definitivamente este mal y así se lo pide al señor Alcalde municipal, confiando a la vez en la pericia y actividad del nuevo cuerpo técnico que tiene a su cargo el sistema de abastecimiento de agua de la ciudad de la Habana, al que se le debe proporcionar todos los medios y recursos para que actúe en evitación de estos males.—**Francisco ANDREU**, secretario.

El Colegio Americano donó con destino al Retiro Periodístico $50, entregándolos ayer tarde

El olegio Americano, que dirige el Profesor doctor Juan de la Cruz, ha donado la cantidad de $50.00, para engrosar los fondos del Retiro Periodístico; como prueba de la simpatía de esa institución educacional hacia los periodistas.

El Director del Colegio Americano, doctor Juan de la Cruz, acompañado del Secretario del Plantel; visitó ayer la Asociación de Repórters de la Habana, haciendo entrega a su Presidente; señor César Rodríguez; de un check por la cantidad de $50.00, como donación al Retiro Periodístico significando que «el Colegio Americano, (Plantel Católico), se adhiere siempre con el mayor entusiasmo a la obra justa y patriótica. Estimando a los periodistas los orientadores y educadores del pueblo; cuya labor es similar a la del magisterio ya que la estructuración de la la patria futura se debe principalmente a la labor del maestro y del periodista».

CRONICA SOCIAL

La joven y distinguida dama, amante esposa del pundonoroso Capitán del Ejército Constitucional, que pertenece al Estado Mayor, señor Angel A. García Azcuy, celebró su santo.

En esta fecha de dulces evocaciones para la interesante Catalina, sus amistades, cariñosas, los compañeros de su digno esposo y los cronistas en particular, la colmaron de regalos, le enviaron muchas flores y con expresivas salutaciones por la más risueña felicidad, le mostraron sus simpatías y ratificaron sus respetos.

En su hogar feliz, enclavado en el Buen Retiro, se celebró una recepción elegante.

Al honrar la Crónica con la bellísima efigie de la virtuosa y culta esposa del caballeroso y correcto militar nos sentimos congratulados.

Yo la saludo.

DEL CENTRO MACEO.—El domingo se inauguró la Feria Exposición que en los salones de esta sociedad de Gervasio y Animas se ha anunciado.

De los Kioscos y actos habidos, daré cuenta en la próxima.

El concurso de familias fué crecido y el embullo general.

JOVENES AMIGOS.—Esta sociedad del Vedado, efectua un baile el 3 de diciembre con el título de «Los Mamarrachos Danzan» y han contratado las orquestas de Belisario López y el Septeto Bosque.

LA COMIDA DE ANTILLA — Consel suceso de más atracción en nuestra vida social.

Asistí a la última que se ofreció en la noche del domingo.

Nada mejor ni más sabroso y barato.

Elegante saloncito que corre paralelo a unos bellos salones de la sociedad que se sitúa en el más simpático lugar y donde el panorama ofrece el dominio cabal de toda la Habana.

Encantador el sitio en Luz y Delicias; loma empinada de la Víbora.

El menú no tuvo nada que envidiar al de los más caros y aristocráticos Restaurants.

Cotel de frutas; Ensalada de langosta; Fricasé de guinea; Arroz blanco; tortonis; postre, cerveza, pan y café.

Y una orquesta para los que quieran bailar.

Todo por sesenta centavos y una esmeradísima atención por parte de los empleados, bajo la dirección estilista y acertada del señor Portuondo Calá, cronista de «El País» y Director de Antilla Sport Club.

El maestro culinario es insuperable, de magnífica sazón.

Sentado en aquel coquetón apartado se expansiona el comensal en deducciones idealistas, se transporta en ensoñaciones que recrean el alma, aunque sea por creencias filosóficas.

Delicado y sencillo, pero con un marcado espíritu francés en detalles, en el conjunto.

Todo el que pueda disponer de este festival y comida debe tomar su mesita con la anticipación que anunciamos.

No llegan a cincuenta y casi todas se solicitan por anticipado.

El Cronista de «Alerta», que comía con el compañero de «Avance», señor Carlos Demestre, me favoreció con los nombres de las distintas personas que ocupaban los Parties. He aquí las que me dió Venturita Ruiz.

La señora Mercedes Mora y su esposo Angel Suárez Rocabruna, Dolores Sarduy y su esposo señor Juan S. Sierra, los jóvenes Luis Vázquez, Gustavo Pellicer, la señorita Emelina Agüero y señora Angela Cairo. Miss Balley con Mr. Frank Pedroso. Los jóvenes Agustín Isasi; Venturita Ruiz Carlos Demestre y la niña Alejandrina Díaz. El futuro Concejal Pedro Esquivel, candidato del Partido Liberal y las damas Enriqueta Díaz, Comadrona facultativa y Herminia Noriega. El teniente del Ejército Constitucional señor David Granda; señora Vitalia Castrosana de Peters, doctor Raul Suárez Mendoza, cronista de El Mundo y Benito Díaz, señora Rita Seguí; señorita Juanita Seguí y jóvenes Emilio Piloña y Emilio Leal. Andrés Esquivel y Octavio Quintana, Catalina la Rosa, Alfredo Rubio, René Vega y Laudelina Hernández; César Izquierdo y señora Josefina Inclán Tolón de Izquierdo, Alberto Caraballo y Santiago Caballero.

Tuve el honor de comer en la mesita de los esposos doctora Ana Etchegoyen y doctor Matías Cañizares y con nosotros el Presidente de Antilla señor Eudaldo Gutiérrez Paula.

Pastorita Rivera, Irene Alfonso, Juanita Marquetti y Luisa Manzano.

En un intermedio de la música tomé los nombres de algunas de las que discurrían por los salones: Herminia Noriega de Linares; Pura Rodríguez; Gloria Fernández; Catalina La Rosa; Rosa Hernández; Isabelita Fernández; Estrella Menéndez; Antonia Quintana, Merceditas Ulacia; Fortuna Rivera; Josefina Pastora Lluch y muchas más, destacándose la señora Caridad N. de Valdés.

Un triunfo el Dinner Dancing Club efectuado.

LAS CUATRO NACIONES.—Título del baile que el primero de diciembre dará la sociedad «Jóvenes del Vals» en sus salones de Rodríguez y Atarés.

CHARLAS DEPORTIVAS.—La organización Deportiva de Amateurs de Cuba, inaugurará el domingo 1 de diciembre a las 10 de la mañana en los salones de la sociedad Bella Unión de Güines una serie de charlas deportivas. El programa de esta primera charla es el que sigue: 1.—Apertura por el Secretario General. 2.—Número de Guitarra por los trovadores del Mayabeque. 3.—La Cultura Física a través de las épocas por el profesor Ramón Cabrera Torres. 4.—Recitación por la señorita Dalia Alvarez. 5.—Educación Física, Atletismo, Deporte por el profesor de Cultura Física Félix Ayon. 6.—Número de piano por la señorita Dolores G. Mora. 7.—Rutas deportivas por Adolfo Font de las planas de Sport de «El País».

Nota: El acto es público y por tanto, la entrada libre para todas las personas.

EL RECITAL DE LA COSME.—En el teatro «René Berndes» de Marianao, el día dos del entrante diciembre, ha de constituír el mayor acontecimiento artístico del año en esa población.

Está patrocinado por los compañeros en la crónica, Carlos Demestre, de «Avance»; Ventura Ruiz jr. de «Alerta» y Pedro Vega de «El Sol». Las demandas de localidades es enorme y pueden ser solicitadas por los teléfonos M-7914, U-2712 y FO-7271. A petición de numerosas familias vamos a dar a conocer el interesante programa que ha de desarrollar la eminente declamadora cubana.

Dicho recital comenzará a las nueve de la noche y la presentación de la artista la hará el distinguido literato, poeta y aplaudido actor teatral José Sánchez Arcilla, de la redacción de «Avance».

«Nombres Negros en el Son», de Emilio Ballagas; «Balada de Simón Caraballo», de Nicolás Guillén; «Danza Negra», de Luis Palés Matos; «Balada del Guije», de Nicolás Guillén; «Un Despojo», de Felix B. Caignet. 2da. Parte: «Macorina», de Alfonso Camin, «Falsa Canción de Baquiné», de Luis Pales Matos; «María la O», de Sánchez Galarraga; «Sensemayá» (canto negro para matar una culebra), de Nicolás Guillén; «Pino», de Emilio Ballagas; «Una Canción de Vida bajo los Astros», de Regino Pedroso.

3ra. parte: «Canción de Cuna de la Negra Esclava», de Regino E. Boti; «Caridá», de Marcelino Arozarena; «Leyenda del Cimarrón», de Rafael Estenger y «José Ramón Cantaliso», de Nicolás Guillén. Los precios son a base de tres pesos los palcos, sesenta centavo luneta, cuarenta centavos butaca y veinte la tertulia.

LUCRECIA GODINEZ DE DEMESTRE.—Esta gentil y apreciable dama, celebró el sábado su onomástico, por lo que dadas las múltiples y buenas relaciones sociales de que disfruta en los mejores círculos se vió muy congratulada, recibiendo al mismo tiempo valiosos regalos. La joven señora es amantísima y cariñosa esposa de un fraternal compañero en estas labores sociales; Carlos Demestre Godínez, cronista del colega «Avance». La saludamos cordialmente al mismo tiempo que brindamos porque sea siempre eterna la felicidad de que disfruta en la grata compañía de su amable esposo.

Alberto Coffigni Ortiz

CASAS, SOLARES, HIPOTECAS

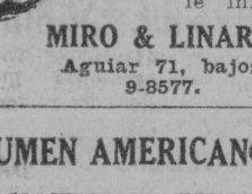

Tenemos ofertas muy atractivas. Buenas inversiones. No espere a que suban más los precios. Llámenos y le informaremos.

MIRO & LINARES
Aguiar 71, bajos.
9-8577.

RESUMEN AMERICANO DE NOTICIAS MERCANTILES

NEW YORK, noviembre 26. (Por el hilo directo de Luis Mendoza y Cía.)—El primer Director del Presupuesto del Presidente Roosevelt manifestó anoche que ha llegado la inflación y que sólo se la puede evitar si la nación está dispuesta a soportar las privaciones de una nueva deflación para entrar luego en un sano restablecimiento. Desde la misma tribuna, el Secretario de Hacienda que fué del Presidente Hoover, sostuvo que se han tenido ya los cimientos de un «boge inflacionario» de tremendas proporciones imposible o punto menos de controlar a consecuencia del déficit gubernamental. Dirigiendo la palabra al Consejo Económico del Estado de New York, Lewis W. Douglas y Ogden Mills, convinieron en la imperiosa necesidad de equilibraa inmediatamente el presupuesto para salvar a la nación del auge inflacionario más colosal, y por lo tanto del desplome más pavoroso que registra la historia de los Estados Unidos.

—El Magistrado del Tribunal Supremo Roseman falló el lunes que la Ley de Lícito Comercio es inconstitucional, con motivo del pleito entablado por Coty Inc. contra la Hearn Department Stores.

—Union acific ha situado pedidos de 100,000 toneladas de railes de acero y accesorios por valor de unos $4.000.000. Invertirá también unos $2.000.000 en la reposición de existencias de diversas mercaderías.

Anuncios Clasificados de Ultima Hora

PROFESIONALES

1— ABOGADOS Y NOTARIOS

MATRIMONIOS NOTARIALES, DIrectamente y en su casa. Notaría, Metropolitana 815. Telf. M-9335. Divorcios bien dirigidos. Ciudananía.

VENTAS

48— CASAS

CASA EN GANGA EN $3.700. SE vende en Dolores y Porvenir, línea de guaguas por la esquina y de tranvías a una cuadra, jardín, portal, sala, saleta, 4 habitaciones, baño completo, comedor, amplia cocina, patio y traspatio. Sin intervención de corredores informan San Francisco No. 2, barbería. Víbora, Arturo.

¡COMPRE ESTA CASA! LINDO JARdín, portal, sala, comedor con columnas, 2 cuartos baño intercalados, agua caliente, cocina, terraza, toda moderna, entrada auto gran traspatio, lleno de frutales, 1600 varas terreno, costó $16.000, la doy en 2.350 pesos. Otra frente parque Lawton, costó $14.500 solo $2.850. Dolores 7 entre Cocos y Correa. I-6892.

SE VENDE UNA CASA CON UN cuarto, sala, comedor, cocina y portal y patio grande. Santa Amalia Arnao y Lincoln. Informan en la misma.

VARONA Y VIVERO
OBRAPIA 22, ESQ. SAN IGNACIO

REPARTO ALTURAS DE ALMENdares: Avenida Tropical: sala, recibidor, hall, 4 cuartos, comedor, baños, servicio criados, garage, jardín y patio 12 por 50: $12.0000. Otra, Avenida del Parque, 4 habitaciones y demás comodidades: $12,000. Se vende a plazos. Otra, Avenida Los Aliados: $10,500. Otra, Avenida Columbia, 2 plantas, hermosa residencia: $15,000.

VEDADO: PASEO, DOS PLANTAS, 6 habitaciones: $13,000. Cerca de 23, calle estrecha, pero asfaltada, sala comedor, 3 cuartos, jardín. Verdadera ganga: $2,500. Otra, Calle 25, sólida construcción: $12,000. Calle 6: $8,500. Calle 23, esquina: $25,000.

A MEDIA CUADRA CALZADA DEL Cerro, casa chica: $1.300. Salud, buena para almacén. Renta: $175.00, en $20,000. Obrapía, dos plantas, buen frente: $12,000. Reina, antigua, buen frente: $11,000.

TENEMOS MAS DE 150 CASAS EN venta. Véanos, son oportunidades, de todos los precios, lo mismo solares. Damos dinero en hipotecas. Vendemos fincas rústicas.

VARONA Y VIVERO: A-8022

VENDO EN LA TERCERA PARTE de su valor almacéen de víveres y tostadero de café con reparto de camiones; es una ganga. Señor Diego Pérez, Perseverancia 50.

GRAN OPORTUNIDAD PARA HAce rse con un buien negocio por muy poco dinero, está muy bien situado, se vende por tener que embarcarse el dueño. Informan en Habana 68 altos, habitación número 12 de 3 a 6 p.m. preguntar por González.

48- CASAS

VEDADO CERCA G, VENDO CASA 2 plantas independientes, (15X36 32 mts). Techos monolíticos, garage. Precio de verdadera oportunidad por liquidación herencia. Guillermo del Monte, Habana 84. A-2474 y M-2474

¡OPORTUNIDADES! VEDADO: CHAlet lujoso, con todo confort, de dos plantas, entre residencias, (5 habitaciones en los altos), con garage: $12,500. Casa antigua, en Once. Regalada: $3,500. Prado 19, altos. M-6513

ALMENDARES: GRAN CHALET, DE buena situación, amplísimo terreno: $6 200. Santos Suárez, otro, como dos plantas: $4,500. Magnífica casa, decorada, junto doble línea: $3,200. Prado 19, altos. M-6513.

CASA, INMEJORABLE PUNTO, INmediata tranvías, 400 varas, lujosa, con amplias comodidades. Otra, (Loma del Mazo), residencia valiosa. Ambas: baratísimas. Casa frente Avenida Concepción, moderna: $1,350. Prado 19, altos. M-6513.

URGENTE VENDESE: 27 Y 32, VEdado, una cuadra tranvía: $1,800 y reconocer $3,200 terreno, moratorias. Probable rebaja. Chalet: jardín, fuente, sala corrida, azulejos sevillanos y estafanales, dos cuartos, closets, patio pidera, pantry. Persona gusto. Notaría Argain, Metropolitana 815. Telfs. M-9335 y F-3352.

49- SOLARES

GRAN OPORTUNIDAD

Vendo en Buena Vista un solar con 4 habitaciones de mampostería, comedor y servicios en $1.000 con $600 y el resto a pagar. Informa Raúl, Neptuno e Industria, Café, de 2 a 4.

CALLE MANRIQUE VENDO EN $5.500 hermosa esquina divinamente situada y construcción muy sólida. Es una verdadera ganga, con su medida ideal y precio tan bajo. Aprovéchela. Guillermo Delmonte, Habana 84. A-2474 y M-2474.

PEQUEÑO NEGOCIO BUENA INVERsión. Solar fabricado buen punto Santos Suárez tranvía esquina cercado verja hierro 10X40 dos departamentos independientes ladrillo, madera tres habitaciones cada uno, bien alquilados 9 y 10 pesos. Véndese 1500 pesos juntos o separados. Terminándose titulación. Interesado Diez de Octubre 665 teléfono I-5879.

51— ESTABLECIMIENTOS

BODEGA, EN $1,800

Los tiene de mercancía. Sola en esquina, cerca Parque Central. Tengo otra, Vedado, en $800.00, moderna y libre deudas. Informes: San José y Belascoaín, Café, Angel Alvarez.

CAFECITO-LECHERIA, SE VENDE por no poder atenderlo, en 140 pesos, propio para hombre solo. Jesús del Monte 135, entre Agua Dulce y Quinta de Dependientes.

53- AUTOMOVILES-ACCESORIOS

SE VENDE MOTOCICLETA HARle n Davison propia reparto de pan o víveres caja para 100 libras pan. Calzada y Baños. Informan puesto de frutas.

VENDO PRECIO SITUACION AUtomóvil Packard Sedan 7 pasajeros, acabado pintar, buenas gomas, chapa del 35. Verlo es comprarlo. nforman: 23 No. 458, F-3217.

FORD DEL 29 SIEMPRE PARTICUlar, se vende en proporción, está en muy buenas condiciones de todo. Quiroga 5, bajos, esquina a Calzada de Jesús del Monte.

VENDO AUTOMOVIL BABE MARmón 4 puertas en buenas condiciones. Informes U-6426.

EN 80 PESOS, PONTIAC DEL 28, cerrado, 4 puertas. Verlo en Monte y Pila, Garage «La Defensa».

SE VENDE UN BUICK DEL 1930, cinco pasajeros, dos puertas, en muy buenas condiciones. Calle 2, entre 15 y 17, acera de los pares. Telf. M-1198.

57- UTILES DE OFICINAS

VENDO MOTOR DE MOTOCICLETA «Indian» en perfecto estado. Precio 35 pesos. A. Gressner, San Martín No. 11, U-3329.

POR QUITAR OFICINA, VENDO: caja de caudales, marca Mosler, de un metro por tres cuartos, con cuatro puertas y su cofre; Kardex de 18 bandejas con 65 tarjetas, cada una; máquina de sumar y otros muebles, Edificio J. Calle, Oficios 12, departamento 201, de dos a cuatro, solamente.

59- RADIOS

RADIOS EN GANGAS. 1 RADIO electrola Víctor Mo. 80; 1 Philco Modelo 90; 1 Majestic $15 de gabinete, todos en perfectas condiciones con una garantía de tres meses absoluta. R. Cadavieco, Peñalver No. 28, altos, teléfono A-6323, casi esquina a Manrique.

61- DE ANIMALES

SE VENDEN DOS VACAS, RECIEN paridas, raza fina, 12 y 16 litros, San José entre Medrano y San Jacinto, Quemados de Marianao.

62— OBJETOS VARIOS

VENDO BOTE DE POCO USO TIPO hidroplano 151 muy apto para motores portátiles. A. Gressner San Martín II. Fca de Manteca, teléfono U-3329.

PUPITRES, BUROS, MESAS DE DIbujo y de máquinas de escribir, pizarrones, libreros, mapas y demás material de un Colegio. Se venden, Neptuno 208, entre Oquendo y Soledad.

PARA LAS DAMAS

70—INTERES PARA LAS DAMAS

SEÑORA NO BOTE SU SOMBRERO sin verlo Celestina, Tiño, hago, reformo, plancho, engomo: 30 centavos. «Casa Celestina» San Rafael 41, una cuadra Galiano, Farola en la puerta.

TRAJES DE NIÑO Y CABALLERO, que no les sirvan, los regalo, de último modelo. Precios económicos. Hago a plazos y contado. Voy a domicilio. San Nicolás 21 Juan Gonzalez. Telf. A-7095.

INTERES GENERAL

Regalo de $50 a $100

Por pruebas de vendedores clandestinos de Medicinas sean o no robadas que no den Factura al Timbre Nacional.

Sr. Andreu - Tel. I-3515

ALQUILERES

80— CASAS DE HUESPEDES

GALIANO 111, ALTOS, ENTRE SAN José y Barcelona. Magníficas habitaciones con lavabo y baños de agua caliente. Excelente comida. Precios módicos. Exigimos referencias de moralidad y pago.

CONFORTABLE CASA DE FAMILIA respetable, alquila habitación con todo servicio, vista a la calle, baño anexo y agua caliente. Cambio referencias. Telf. M-1504.

ALQUILERES

83- DEPARTAMENTOS

CONSULADO 55, PRECIOSO DEPARtamento con vista a la calle, agua corriente, espléndidos baños. También habitacion. Moralidad abosluta.

ALQUILO DEPARTAMENTO INDEpendiente, lindísimo, con dos habitaciones, esquina, casa moderna particular, de buena presencia ,a mtrimonio sin niños. Se exigen referencias, Concordia 49, entrada por Manrique, altos.

84- HABITACIONES

O-REILLY 84, POR VILLEGAS, ALtos el café. Vean lindas habitaciones grandes, juntas o separadas con toda asistencia, agua caliente, persona 22 pesos; dos 34 y $38. Teléfono M-8046.

HABITACIONES AMUEBLADAS CON teléfono, luz y baño con agua caloiente, baratas. Calle O No. 10, frente al Parque del Maine teléfono F-5817

MURALLA 55, ALTOS ENTRE HAbana y Compostela, alquilo espléndida habitación, da a una hermosa terraza, hay cocina, baño, agua fría y caliente, louz, teléfono casa moralidad.

LINEA 213, BAJOS, VEDADO, FAmilia honorable ofrece habitación con o sin comida a señora sola.

ALQUILO HERMOSA HABITACION independiente baño al lado toda asistencia si lo desean. Puede usar teléfono. Exijo ref erencias. Genios 18 casi esquina a Prado, M-7362.

CUBA 86, ENTRE TENIENTE REY y Amargura, edificio moderno y tranquilo. Habitaciones con lavabos, luz, teléfono, baño caliente, desde $8.00. Dos peses. Personas mayores. A-8309.

SE ALQUILA UNA CASA PARTICUlar, con toda asistencia. Hermosa habitación, propia para matrimonio, balcón por Neptuno, agua caliente y fría. Hay teléfono. Neptuno 73, altos de «La Filosofía»

SE ALQUILA UNA HABITACION, con baño anexo, agua fría y caliente, a matrimonios, sin niños u hombres solos. (sin comida). Hay teléfonno. Amistad 71, esquina a San José, primer piso.

ESPLENDIDA HABITACION, CON toda asistencia, luz y teléfono. Se alquila en casa particular, a matrimonio o señoras solas. Precio módico, Jesús del Monte 369, altos.

85— NAVES Y LOCALES

SE ALQUILAN LOS BAJOS DE HAbana 109, 3.50 m., entre Muralla y Teniente Rey. Informan de 11 a 12 en la misma y teléfono F.6998.

PARA GASOLINA CON DOS TANques alquilo local 23 y 16 donde se unen 23, 16 y 21 esta última pavimentada. Informes Botica y F-5248.

ALQUILO NEPTUNO 136 LOCAL para comercio, con armatostes y vidrieras. Informan: calle 23 No. 482 Vedado o en F-6617, Sra. de Oscar Muxó.

87- HABANA

SE ALQUILA, CARLOS III Y MONtoro, bajos: sala, 4 cuartos, 2 baños, comedor, pantry, cocina, cuarto de criados con servicio y garage. Precio: $70.00.

INDUSTRIA NUM. 27

Entre Refugio y Genios. Se alquila el piso alto de esta casa, con comodidad para regular familia: tres habitaciones, sala y saleta, en los altos y dos en la azotea. Llaves e informes: San Pedro número 6. Telf. A-9619. Dr. Arturo A. Vázquez.

MARINA 54, PRIMER ALTO

Frente Parque Maceo, lujoso piso: sala, comedor, tres habitaciones, baño intercalado, galería de persianas, pantry, cocina, cuarto de criados con baño. Unicamente para familia de moralidad. Llaves en el mismo, de 2 a 5 de la tarde. Informes: Teléfono: A-6318, O-Reilly 19.

HABANA 46, PRIMER ALTO

Esquina fraile, lujoso piso: sala, recibidor, comedor, tres habitaciones, hall, baño intercalado, cuarto de criados con baño, entrada independiente para criados. Unicamente familia de moralidad. Llave e informes: Telf. A-6318, O-Reilly 19.

SE ALQUILA LA CASA DE GERVAsio 110, altos, entre San Miguel y San Rafael, con sala, comedor, 3 habitaciones, otra en la azotea, baño, cocina con calentador. Se desean personas de moralidad. Puede verse todos los días, de 2 a 5 p. m.

BAJOS, NEPTUNO 206,-B., CASI ESquina a Marqués González: sala, recibidor, comedor al fondo, tres cuartos, baño completo, servicio de criados y cocina. Llaves, bodega. Precio: $32.00.

88 VEDADO

ALQUILO ONCE 133 ENTRE L y K, bajos modernos cuatro cuartos, baño de lujo, sala, comedor, portal, garage. Informan en la misma.

EN EL VEDADO, CALLE 27 No. 93 entre Baños y D, se alquila una hermosa casa de dos plantas propia para dos familias, con nueve habitaciones, tres cuartos de baño completos, doble garage, patio y traspatio. Puede verse a todas horas. Informan en la misma. Teléfono F-2751.

SE ALQUILA: LEALTAD 122

Entre Reina y Salud, hermoso local, propio para almacén o depósito. Informan: Telf. F-1706.

ALQUILO GARAGE CON O SIN cuarto en casa particular, calle Calzada Vedado. Llame al teléfono F-6567.

CALZADA No. 153, VEDADO, UNA cuadra paradero tranvías y guaguas por su frente, 2 plantas bajas de jardín, portal, sala, dos cuartos, comedor, baño completo, cocina gas o carbón, calentador y patio, módico alquiler. Informan en la misma.

90—MARIANAO Y SUS REPTOS.

VEDADO. SE ALQUILAN LOS MOdernos altos de 5a entre 10 y 12 No. 70 cuatro cuartos, baño completo, llave en el 474 bajos. Informes: F-5167. 90

91- J. DEL MONTE Y VIBORA

ALQUILO LAGUERUELA 37 A, ENtre 2a y 3a, con jardín, portal, sala, saleta, 6 habitaciones, comedor, baño, cocina, lavadero, servicio de criados, patio y traspatio. Agua fría y caliente. Alquiler: $22.00. U-1808.

ALQUILO CHALET, FELIPE POEY y O-Farrill, Víbora, de esquina, rodeado de jardines, con todas las comodidades. Informan en el mismo. Telf. I-6959.

94— LAWTON Y BATISTA

ALTOS MODERNOS, DE ESQUINA: sala, comedor, dos cuartos, baño intercalado, calentador, tranvías y guaguas por la puerta. Informan en la misma. B. y 14, Lawton. A-9249.

SE SOLICITAN

103- CRIADAS Y CRIADOS

SE SOLICITA CRIADA JOVEN, PAra limpiar y cocinar. Si no sabe hacerelo, no se presente. Informan: Gervasio y Maloja, altos de la bodega, después de las de las 8 p. m.

SE SOLICITAN

103- CRIADAS Y CRIADOS

PARA TODO SERVICIO DE MATrimonio y una niña, solicito criada joven, que sepa cocinar bien. Moralidad. Referencias. Informan, de 1 a 5, en E. número 59, entre 23 y 25, Vedado.

SOLICITO UNA ESPAÑOLA, PAra los quehaceres de dos personas. Que sepa cocinar, duerma en la colocación y tenga referencias. Sueldo: 15 pesos. Jovellar 10, bajos, izquierda, entre Aramburo y Jovellar.

SOLICITO UNA CRIADA DE MAno de mediana edad, que sepa servir bien la mesa y tenga referencias de casas conocidas: 15 pesos y uniformes: Calle 15 número 380, entre 2 y 4, Vedado.

SE SOLICITAN: CRIADA DE MAno, con referencias, para hacer la pieza, por horas; y costurera, para coser en la casa, que sepa cortar vestidos. Paseo 220.

114- AGENTES Y VENDEDORES

SOLICITAMOS SEÑORAS Y SEñoritas para atender distribución productos importantes. Sueldo y comisión. Aguacate 118 Solamente 4 a 6 p.m.

SOLICITAMOS INTERPRETES choferes que quieran cambiar su trabajo con la propaganda y venta producto cubano. Gusta mucho a turistas. Espléndida comisión. Vega, Acosta 24.

EXPRESS COMERCIO, SANTIAGo Habana. Necesitamos agentes en Matanzas, Placetas, Cabaiguán, Goyos, Sancti Spíritus, Ciego de Avila y Florida. Indispensable que aspirantes sean recomendados por dos comerciantes de prestigio. Por escrito a Sr. Arsenio Fernández, Jesús María número 15, Habana.

SE SOLICITAN VENDEDORES De ambos sexos, para vender a domicilio y a comisión, artículo conocido acreditado. Buena ganancia. San Miguel 173, quinto piso, de 6 a 8 p. m.

NECESITAMOS VARIOS HOMBRES con personalidad y habilidad suficientes, para representarnos en la Habana y en el interior de la Isla «Du-Pont», San Rafael y Lucena, de 10 a 12 a. m.

SE OFRECEN

118- CRIADAS Y CRIADOS

SE DESEA COLOCAR UNA MUCHAcha española joven de criada de mano o para cocinar y limpiar, de pretensiones. M-6648.

SE DESEA COLOCAR UN RUMAno para criado de comedor sirve a la rusa o de jardinero. Tiene referencias. Infórmese teléfono A-6160.

JOVEN ESPAÑOLA DESEA COLOcarse para cuartos o criada de mano si es corta familia es seria y cumple con su obligación, tiene referencias. Villegas 60 teléfono A-7...

DESEA CLOCARSE JOVEN ESPAñola para criada de manos o cuartos, no moleste menos de 15 pesos teléfono M-5246.

UN JOVEN JAPONES DESEA COlocarse criado de mano Maloja No. 29 altos, A-9814. Luis.

SE OFRECE JOVEN ESPAÑOL De buena presencia acostumbrada a trabajar en las mejores casas, sirve perfectamente el comedor. Sale de la Habana. Teléfono M-7122 o M-77...

DESEA COLOCACION UNA JOVEN para criada de mano o para cocinar y en la misma una señora de color para cocinar y limpiar a matrimonio solo, dormir fuera con refe rencias estar 20 años en una sola casa. Llame teléfono F-6029.

DESEA COLOCARSE UNA JOVEN de color de criada o para cocinar solo. Tiene ref erencias. Teléfono F-2405.

SE OFRECE UNA MUCHACHA Española para cuartos o manejadora conoce el servicio de mesa, tiene referencias. Dirección Jardín La Pi...ya. FO-1601.

SE DESEA COLOCAR UNA MUCHAcha para comedor o para cuartos. Sabe coser y cortar por figurín. Tiene referencias. F-4580.

SE DESEA COLOCAR UN JOVEN español, para criado de mano o para portero o hacer mandados. Tiene referencias. Telf. U-2403.

119- COCINERAS Y COCINEROS

E DESEA COLOCAR UNA MUCHAcha de color, del campo, para cocinar o limpiar, sabe cumplir con su obligación, duerme en la colocación. Teléfono XO-1644.

ENGLISH SPEAKING GIRL, DESire position, general hell, nuse or maid alss pastry cook. Good refe rence Call FO-2710 May, Luisa.

SE DESEA COLOCAR UNA JOVEN española, para cocinar. Es muy aseada y cumplidora con su deber. En la misma, se coloca otra, para limpiar, por horas. Llamen: Teléfono M-3864.

JOVEN ESPAÑOLA PARA COCINAR y limpiar a corta familia en la Habana se ofrece. Carmen, Teléfono U-7030.

DESEA COLOCARSE UNA COCINEra del campo, en la misma una sirvienta para limpiar, manejar o lavar, buenas ref erencias. Informa señorita Herrera, Modista, F-3459.

SE OFRECE JOVEN COCINERO De color para casa particular, hace dulces, es repostero. Sin pretensiones. Cuarteles No. 3, Raúl Peñalver.

SE DESEAN COLOCAR DOS ESPAñolas una sabe toda clase de cocina y hace postres y otra de criada de mano. Con buenas referencias. Sale fuera. A-9763.

SE DESEA COLOCAR UNA JOVEN española para cocinar o limpiar, tiene referencias. Teléfono FO.1877.

SE DESEA COLOCAR UNA COCINEra española. Sabe cocinar a la criolla y a la española. Sueldo: 15 pesos. Telf. M-2099. Prefiere en comercio.

120- MANEJADORAS

SEÑORA PANAMEÑA HABLA INglés y español. Desea colocación manejadora criada o cocinera. Teléfono FO-7724.

JOVEN INGLESA BUENA PRESENcia, desea colocadse para manejadora o cuartos. Puede enseñar inglés a los niños. Desea casa formal. Luisa, teléfono A-7545.

SE DESEA COLOCAR UNA MANEjadora blanca, sabe coser, preguntar por Georgina. Teléfono I-1861.

123- COSTURERAS Y MODISTAS

EXPERTA MODISTA DESEA COLOcarse casa familia honorable, trabajo fijo, tiene referencias. Llame al M-4113 apartamento 617.

124- LAVANDERAS Y LAVANDEROS

SE OFRECE UNA SEÑORA PARA lavar, tiene referencias lo mismo en su casa que en casa particular. Teléfono A-8057.

125- CHOFERES

SE OFRECE CHOFER JOVEN, ESpañol, para casa particular. Maneja cualquier clase de máquinas y entiende algo de jardinero. Tiene muy buenas referencias de donde ha trabajado. (Sírvase llamarlo: M-5402).

M.E.C.D. 2016

PASATIEMPOS

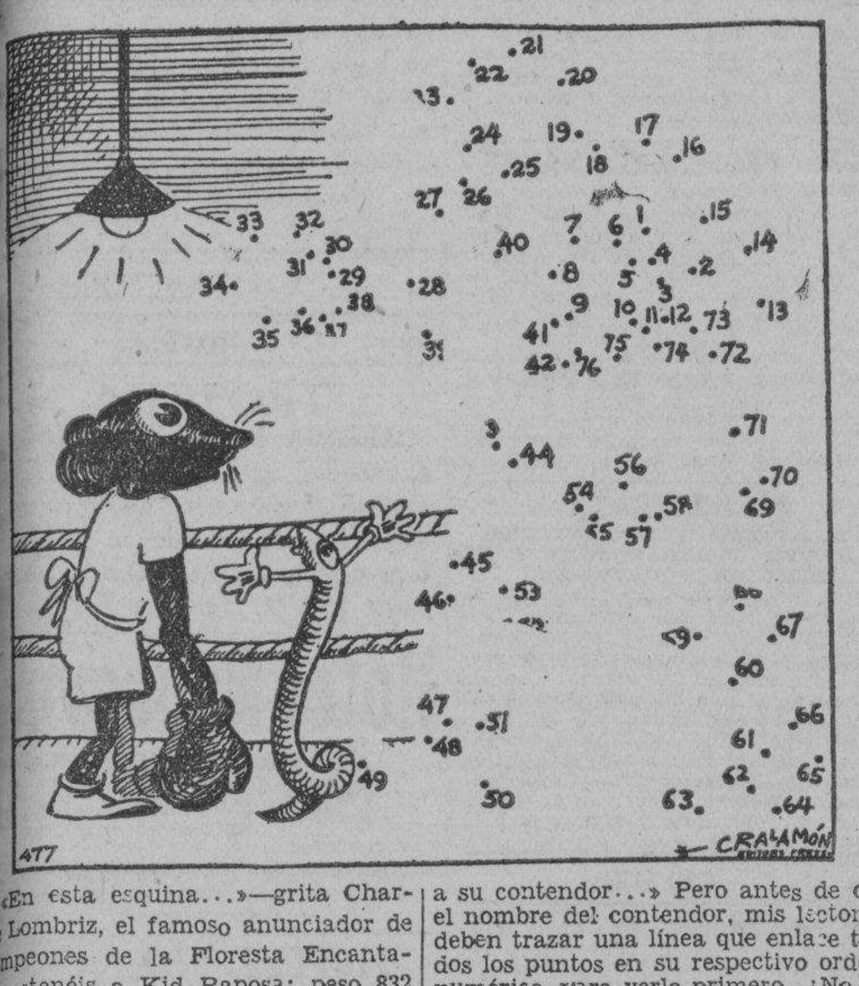

«En esta esquina...»—grita Charlie Lombriz, el famoso anunciador de campeones de la Floresta Encantada—«tenéis a Kid Raposa; peso 832 gramos, que aspira a la corona de todos los pesos... Y en esta esquina a su contendor...» Pero antes de oir el nombre del contendor, mis lectores deben trazar una línea que enlace todos los puntos en su respectivo orden numérico, para verlo primero. ¿No es cierto que se parece a Jimmy Braddock?

SOLUCION AL PASATIEMO DE AYER

Si arrastré por este mundo
la vergüenza de haber sido
y el dolor de ya no ser,
bajo el ala del sombrero
cuántas veces embozada,
una lágrima asomada
ya no pude contener.
(Del tango «Cuesta Abajo»).

Pinar del Río pide que se le dé mejor trato en esta zafra

Reclama el 5 por 100 de la cuota para mantener a sus cuatrocientos mil habitantes

En la edición del DIARIO DE LA MARINA del 26, aparecen, haciendo pareja, un artículo editorial y otro de Pedro Rodríguez Ortiz.

Ambos trabajos notabilísimos son tan congruentes entre sí que cabe pensar: o el articulista leyó al editorialista o el editorialista leyó al articulista. Y no es así. Son voces de alerta de dos hombres que vigilan y saben lo que se dicen.

Trata Pedro Rodríguez Ortiz—uno de nuestros hacendados de más experiencia y capacidad en todas las ramas de nuestra industria azucarera—, de la manifestación de Pinar del Río «pro mejor cuenta azucarera a Vuelta Abajo», y nos dice cómo Pinar del Río se ha puesto de pie, reclamando el 5 por ciento de la cuota azucarera para mantener a sus 400.000 habitantes—la décima parte de la población total de Cuba—y protestando del propósito de asignarle un 3.33 por ciento solamente de dicha cuota.

Con arreglo a su número de habitantes, Pinar del Río tendrá derecho a reclamar el 10 por ciento de esa cuota. Mas los pinareños, no teniendo por el momento cañas bastantes para producir ese 10 por ciento sólo reclaman aquello que, en un cálculo comprobado y muy conservador, están seguros de poder producir.

Es absurdo que a un solo ingenio de Oriente o Camagüey, vaya a asignársele mayor cuota que a toda la provincia vueltabajera, poseedora de nueve centrales azucareros, siete de los cuales yacen en manos exclusivamente cubanas y cuyos colonos y obreros son cubanos, lo que no sucede de Camagüey a Oriente en que la mayor parte de los centrales son extranjeros y donde el obrero tampoco es nativo, sino jamaiquino o haitiano en gran parte.

En Pinar del Río quedan al costo de la producción y las utilidades íntegros. Lo único que se va son los intereses de los préstamos refaccionarios que hay que pagar a la banca norteamericana.

Los argumentos de Pedro Rodríguez en pro de un aumento justo de la cuota azucarera que se pretende asignar a Pinar del Río son tan aplastantes que bastan por sí solos para que no se conviertan en «voz que cama en el desierto».

Mas las razones del editorialista en su trabajo intitulado «Frente Unico de Defensa Económica», debe determinar, no ya a los Poderes Públicos, sino a los hacendados más favorecidos, a oir la demanda pinareña.

Nos advierte el editorial que se aproxima la lucha definitiva entre partidarios y adversarios de la reciprocidad en los Estados Unidos, y agrega:

«El importante extremo a que nos referimos no se ha perdido ni se perderá de vista en los Estados Unidos. Todos los indicios son de que este particular será objeto de un cuidadoso estudio de parte de los enemigos del Convenio, con el propósito de ver si pueden demostrar que en Cuba los beneficios del Tratado se circunscriben a un limitado círculo de intereses, y al no hacerse extensivos a la gran masa de la población, no contribuyen a la ya dicha rehabilitación ni al aumento de la capacidad adquisitiva del pueblo cubano, sin lo cual el Convenio podrá ser beneficioso a un corto número de intereses privilegiados de Cuba y de los Estados Unidos, pero no al pueblo cubano ni al pueblo americano, considerados en conjunto.

Es evidente que si los enemigos del Tratado pueden aducir pruebas en apoyo de sus imputaciones tocante a este extremo, no sólo quebrantarán mucho el Convenio ante el pueblo americano y aun ante el de Cuba, sino que podrán lanzar acusaciones sobre la Administración de Roosevelt. Si en Cuba hubiera elementos que, por cualquier razón, y de una manera o de otra, fueran privados de la parte equitativa de los beneficios del Tratado que deban corresponderles, y sumaran sus quejas a las acusaciones de los enemigos del Convenio, éste correría muy grave riesgo, porque, inclusive el Gobierno de Roosevelt se encontraría en difícil posición para defenderlo, si es que se decidía a hacerlo y no lo abandonaba a su propia suerte».

Evitando la injusticia que se intenta contra la provincia de Pinar del Río, quedarán distribuídos equitativamente los beneficios del Tratado y aumentado proporcionalmente el poder adquisitivo del campesinado de Cuba con beneficio del pueblo americano.

Los pinareños han de ser oídos porque la lógica es una fuerza segura.

Manuel A. BALSINDE.

Central «San Ramón»,
Noviembre 27 de 1935.

CURIOSO ANUNCIO DE CICLON

NUEVA YORK, (N. T.).—Los hidroplanos guardacostas estacionados en las costas floridanas del océano Atlántico y el golfo de Méjico, están ahora provistos de un curioso y eficaz anuncio de ciclón, que dejan caer cerca de embarcaciones no dotadas de telegrafía inalámbrica que navegan en aguas próximas a la península.

Consiste el anuncio en un trozo de madera pintado con tinta impermeable y del cual pende una tira de lona de un metro cincuenta y dos centímetros a uno ochenta y tres de largo, pintada de blanco y amarillo, y que puede, fácilmente, distinguirse. El trozo de madera lleva un hueco en el centro, en el cual se deposita un mensaje, que va resguardado del agua por medio de un tapón de corcho bien ajustado. La tira de lona tiene un gran letrero negro que dice: «Hurricane Warning», y el mensaje contiene datos relativos a la posición del huracán, su curso probable y el tiempo en que se le espera.

PROFESIONALES

2— DRES. EN MEDICINA.

Dr. Armando Crucet
CIRUJANO DENTAL Y ORAL
De la Facultad de Pennsylvania del Garetson Hospital of Oral Sugery y ex-Profesor de la Moffitt Dental Porcelain School of Philadelphia. TRATAMIENTO DE LA PIORREA ALVEOLAR y de las sinucitis crónicas del maxilar. Obturaciones y dentaduras de porcelana. Anestesia por el gas. Paseo número 17, entre Calzada y Línea. Vedado. Telf. F-5153.

POLICLINICA ZEQUEIRA, SAN RAfael 122, esquina a Gervasio. Fundada en 1902. Director: Dr. Ponce de León. Médicos especialistas: Dr. R. Crucet, Vías Urinarias. Dr. Zequeira: operaciones menores 8 a12. Dr. Ponce de León: enfermedades de señoras, 1 a 3. Dr. Castillo, corazón, pulmones, 4 a 6. Electricidad médica. Análisis Clínicos en general. Gabinete dental anexo.

Dr. J. R. Alvarez
HERNISTA
EX-DIRECTOR DE «LA BENEFICA», DEL CENTRO GALLEGO
JOVELLAR ESQ. A N.
TELEFONOS: U.5400 Y FO-1361
Cura radical de la Hernia, sin recurrir a operación, ni al uso permanente del braguero. Desprovista de peligro, dolor y complicaciones de todo género. El paciente puede continuar sus ocupaciones habituales. Consultas: turno fijo.

IMPOTENCIA, FLUJOS
DEBILIDAD SEXUAL

Consulta por correspondencia. Reserva absoluta. Si desea curar prontamente, envíeme sus síntomas, detalladamente y $1.00 en giro postal y a vuelta de Correo, recibirá toda la atención científica necesaria. Exito garantizado. Dr. Félix Rodríguez Garca, Médico Psicoanalista, San Rafael 143 y medio. U-4584.

D. PEDRO MONTALVO
MEDICINA GENERAL
Especialmente enfermedades del Aparato Digestivo, Fisioterapia y Laboratorio Clínico. Consultas de 3 a 4: $2.00. De 4 a 5: $5.00. Dieciocho número 4, entre 7 y 9, Vedado. Telfs. F.5040 y F-4405.

DR. OCTAVIO RIVERO
Asma, Tuberculosis y enfermedades pulmonares. Ex Asistente del Servicio del Profesor Saye, (Barcelona); Jefe Clínico del Dispensario Antituberculoso Municipal. Consultas diarias, Campanario 43. Consultas de 5 a 7. Telf. A-5848.

DR. JOSE ALFONSO
Ex-especialista del Centro Asturiano. Exclusivamente enfermedades de los ojos, garganta, nariz y oídos. Consultas: $3.00 de 2a 4. Turnos fijos, $5.00. Máximo Gómez (Monte 386). Telf. M-2330.

INSTITUTO HIGIA
Zanja 2, altos, entre Galiano y Rayo. Teléfono M-6605. Consultas grátis de 8 a.m. a 8 p.m. Enfermedades Venéreas. Garantizamos la curación de la gonorrea en pocos días. Sífilis e impotencia. Electricidad médica. Inyecciones intravenosas, neosalvasár, etc. Precios módicos. Reserva absoluta. 2

DR. AVENDANO FABRE
MEDICO PSICOANALISTA
Medicina interna, tratamiento especiales. Consultas gratis de 11 a 12, pagas de 2 a 5 p.m. Infanta 18 letra C (altos) entre San Rafael y San Miguel, Habana.

PROFESIONALES

2— DRES. EN MEDICINA.

DR. ALFREDO COMAS
Especialista del Instituto del Cáncer. Enfermedades venéreas, sífilis, impotencia. Afecciones de señoras, tumores del útero y pechos. Aplicaciones de Radium. Horas: de 2 a 5. Teléfono: M-7728, San Nicolás No. 70, Habana.

DR. A. VENERO
Vías Urinarias, Impotencia, Sífilis. Curación rápida. Cuota semanal. Consultas de 10 a 12 a.m. y de 4 a 6 p.m. San Miguel número 55, esquina a San Nicolás, teléfono A-9380.

DR. ROSAL
EX-ASISTENTE AL SERVICIO DEL PROFESOR SAYE, EN BARCELONA.
Tuberculosis, pulmones, corazón. Medicina en General: Electricidad Médica, Luz Alpina. Consultas diarias, de 4 a 6 p. m. San Miguel 117, entre Gervasio y Escobar. Telf. U-2342.

DR. FRANCISCO J. DE VELASCO
Corazón, Pulmones, Estómago, Intestinos.

DR. RUBEN DE VELASCO
Corazón, Pulmones. Enfermedades de los niños. Consultas de 1 a 3, días laborablee. Horas especiales, previo aviso. Salud 34, M-6068.

DR. F. J. VELEZ
Enfermedades de los pulmones. Lunes, miércoles y viernes, de 1 a 3. L. esquina a 13, Vedado, Habana. Telf. F-2929.

DR. EMILIO JANE
Piel, Sífilis, venéreo, belleza. Curación segura: **impotencia, gonorrea y sus consecuencias, barros, vellos arrugas, esterilidad.** Curación venas varicosas sin operación. Campanario 37, de 10 a 12 a. m. y de 3 a 5 p. m. A-9203 y F-3892.

DR. ANTONIO PITA
ENFERMEDADES NERVIOSAS Y ENDOCRINAS
Medicina General. Contando con un bien montado Instituto de Fisioterapia. Tratamiento efectivo de la neurastenia, impotencia, enfermedades crónicas y glandulares, etc Nuevo método de estimulación vago-simpática. No visita ni da consultas por correo. Consulta previamente concedida: $10.00 Consultas, de 2 a 4 p. m., $2.00. **San Lázaro 45, entre Prado e Industria. Teléfono A-9292.**

GABINETE UROLOGICO ALEMAN
VIAS URINARIAS
CONSULEAS GRATIS DE 7 A.M. A 1 p.m. y de 4.30 a 9. J. del Monte 135, bajos, frente a la Quinta de Dependientes. Tratamientos modernos con vacunas alemanas para curar la gonorrea en 15 días. No importa que sean crónicas o mal curadas. Garantizamos que no quedan recogidas. Facilidades de pago. Impotencia y debilidad sexual, **piel y sífilis.**

DR. J. B. RUIZ
EX-ESPECIALISTA DEL CENTRO Gallego. De los Hospitales de Filadelfia y New York. Especialista en Vías Urinarias, venéreo, sífilis y trastornos sexuales. Uretrascopia y cistoscopia. Consulta de 1 a 3 Trocadero 35.

DR. MANUEL BETANCOURT
Vías urinarias, venéreo. Asistente 4 años de los Profesores Marion Heitz Boyer, de París. Consultas de 3 a 5, San Lázaro 173, primer piso. Telf. M-6347. Especialista de la Quinta de Dependientes.

4— DENTISTAS

DR. JOSE M. GATELL
CIRUJANO DENTISTA
Precios: una extracción, sin dolor: $1.00. Limpieza: $1.00. Empastes, desde $1.00. Corona, oro 22 kilates, $4.00. Dentaduras: $10.00. Demás trabajos a precios económicos. Facilidades de pago. Consultas: de 8 a 8, Habana 98, entre Obispo y Obrapía. Teléfono A-8335.

5- COMADRONAS

EDELMIRA MATARREDONDA, LLEgó de perfeccionar sus estudios en Europa. Ofrece a su numerosa clientela su moderno gabinete, en Cuba 24, entresuelo, derecha, apartamento 27 Facultativa de la Universidad de La Habana. Ex-Interna, San Carlos, de Madrid y Charité, de París.

MARIA F. MOLINA, COMADRONA de la Cooperativa Médica «La Purísima» y particular. Ultimos procedimientos modernos. Precios módicos. Consultas gratis diarias. Neptuno número 206, B. altos. Telf. U-4090.

CONSUELO RUDA, COMADRONA
Ex-interna de la Casa de Salud «Balear». Inyecciones intravenosas a domicilio. Consultas gratis, de 8 p. m. a 6 p.m. Beloascoaín número 74, altos esquina a Jesús Peregrino. Teléfono U-5824.

CLINICA

POLICLINICA ZEQUEIRA, SAN RAfael 122, esquina a Gervasio. Director: Dr. Ponce de León. Consultas médicas y dentales: de 8 de la mañana 7 de la noche. Médicos especialistas en vías urinarias, piel, sífilis, impotencia, hemorroides sin operación. Enfermedades de señoras: ovarios, flujos, parto, estómago, pulmones, asma, anemia, corazón, garganta, nariz y oídos. Operaciones. Rayos X. Análisis. Un especialista para cada enfermedad.

COMPRAS

9— CASAS

SE COMPRA CASA DE UNA PLANta, en buen estado, en La Habana, de Infanta a Prado y de Monte al Mar. Precio: hasta 3,500 pesos. Trato directo, Angeles 27, de 4 a 5 de la tarde.

COMPRO CASA O FINCA GRANRE, dando en parte de pago finquita con todas comodidades pegada a la Habana y efectivo. Teléfono FO.2503.

SIN INTERVENCION DE CORREDOres se compra una casa, valor de $3.500 a $6.000. Informan en el Vedado, Hotel Savoy, habitación No. 6.

COMPRO PROPIEDAD
De a 8,000 a 10,000 pesos. Doy en parte de pago, un hotel con 60 habitaciones amueblada, cerca del Parque Central y el resto en efectivo. Informes: San José y Belascoaín, Café. Sr. Alvarez.

COMPRO CASA VIEJA EN HABAna preferible cerca Estación Terminal, para fabricar, no menos de 5 metros de frente. Doy pago lujoso automóvil Dodge 1932, 4 puertas, a prueba, parte fectivo y resto hipoteca. Informa: Pérez Suárez 7 altos de 1 a 4 p.m.

COMPRA-VENTA DE CASAS
Habana y sus barrios. Compro solares La Sierra y Almendares al contado. Facilito dinero en hipoteca Neptuno 208. U-1802 entre Oquendo y Soledad. Manuel Llenín.

11- FINCAS RUSTICAS

COMPRO UNA FINCA ALREDEDOR 5.000 pesos, pagado de contado, tenga buen pasto y aguadas, propia para crianza ganado, que esté situada carretera. Diríjase Cano, Obrapía número 46.

17— MUEBLES Y PRENDAS

«LA COLONIAL», SAN RAFAEL 152. Teléfono: U-1488. Se compran muebles, máquinas de coser y de escribir y lámparas. Negocio rápido. No olvide: Telf. U-1488.

COMPRAS

17- MUEBLES Y PRENDAS

U-1902: COMPRAMOS
Objetos de plata, marfil, bronce, porcelanas, jarrones, vajillas, cubiertos, juegos café, te, lámparas, candelabros, columnas, muebles todas clases, alfombras, tapices, cuadros, máquinas escribir, coser, archivos y equipajes: **U-1902.**

COMPRO: M-9136
Máquinas de coser, escribir, baúles, maletas, contadoras, vidrieras, archivos metálicos, muebles de Oficina, radios, pianos, neveras, enseres de Cafés y Fondas, muebles modernos. Avise a esta casa. Salud 11. Telf. M-9136.

ORO, PLATA Y PLATINO
Compramos joyas, objetos o monedas rotas. **Facilitamos dinero sobre joyas.**

BAHAMONDE Y COMPAÑIA
Amistad 94, casi esq. a San José.

U-4609 COMPRO MUEBLES. MAQUInas escribir, coser, Archivos, burós, jarrones porcelanas, bronces, oro, plata, cubiertos, cristalería, alfombras, lámparas, baúles, maletas cuero, casas enteras. U.4609, Armando Duvillere.

M. 7034 COMPRO MUEBLES, MAquina coser, escribir, piano lámparas, buró, nevera, alfombras, espejos libros ropa hombre objetos arte, liquido casas, pago altos precios. Telf. M-7084.

M-2680: COMPRA MUEBLES, MAquinas de coser y escribir, archivos, pianos, objetos de Arte, adornos, alfombras. Liquido casas completas. Todo lo que quiera vender. Camión en puerta. Dinero en mano.

COMPRANDO EN GALIANO NOVENta y cuatro, la casa Ros y Novoa, dos pastillas del Jabón Castilla natural Rosnovoa, será obsequiado con iun almanaque de la Caridad d el Cobre.

A-6275: COMPRO MUEBLES DE TOdas clases: objetos de Arte, porcelanas, bronce, máquinas de coser y escribir, radios, neveras, refrigeradores, muebles de oficinas y espejos. Casas completas. Pago bien. Necesito muebles: A-6275.

NO SUFRA POR DINERO. USTED puede obtenerlo sobre sus muebles, máquina de coser, escribir, objetos de Arte, etc. M-3709, Monte 406 Esquina Tejas.

M-6720 COMPRO MUEBLES JUEbles, juegos sala comedor, máquinas coser, escribir, burós libreros, vajillas, baúles, Divisiones piezas sueltas. Escaparates, camas, mesas objetos arte. Pianos. Todo cuanto venda. M-6720.

COMPRO MUEBLES: X-1012
Máquinas de coser y de escribir, muebles de Oficina, radios, lámparas y toda clase de objetos usados. Pago más que nadie. Llame: X-1012 El Art S. A. Jesús del Monte 142.

M-2655 Compro
Muebles y máquinas.

COMPRO MUEBLES MODERNOS: máquinas de coser y escribir, archivos y muebles de Oficina. Pago bien. M-1556.

MAQUINAS DE ESCRIBIR
Coser archivos metálicos, oficinas completas, equipajes, muebles modernos, contadora, pianos. Pago más que nadie. M-9136.

COMPRO MUEBLES DE TODAS clases y radios de todas marcas. Camión en puerta. Dinero en mano. Monte 406, Esquina de Tejas. Teléfono M-3709.

COMPRO Y VENDO
Muebles modernos, máquinas coser y escribir, objetos de Arte. También damos dinero sobre joyas y ropa de caballero. **«La Perla» Animas número 84, casi esquina a Galiano. Telf. A-8222.**

A7795
COMPRO MUEBLES
PAGO MAS QUE NADIE.-
MONTE 85
CAMBIAMOS Y VENDEMOS

U-4800: COMPRO
Objetos plata oro, marfil, bronce, porcelanas, jarrones, vajillas, cubiertos, juegos café, te, lámparas, candelabros, columnas, muebles de todas clases, alfombras, tapices, cuadros, máquinas escribir y coser, archivos y equipajes.

A-6620 COMPRO MUEBLES
Máquinas de coser, pianos, radios, baúles, maletas, máquinas de escribir, maniquíes. Todo mueble de Oficina. Pago más que nadie, **«La Moderna»,** Salud 3. Telf. A-6620.

ORO Y PLATA
Compramos prendas, monedas de oro, cubanas, americanas y otras naciones. Juegos u objetos de plata, de cualquier clase, sanos o rotos.

CARBALLAL Y HERMANOS
San Rafael 138, entre Gervasio y Belascoaín. U-5744. Pagamos más que nadie y vamos a domicilio.

U-5846: COMPRO MUEBLES EN general: vajillas, plata, objetos de Arte, porcelanas, antigüedades, oficinas, pianos, pianolas, máquinas de escribir y coser. Compramos todo, mucho o poco valor. Toda clase de operaciones. U-5846.

18— UTILES DE OFICINAS

MUEBLES DE OFICINA, COMPRO y vendo: máquinas de escribir, sumar y calcular, cajas de hierro, archivos burós, Kardex, libreros giratorios juegos recibidor, pupitres, satélites. Progreso 3, esquina a Aguacate. M-8638.

CAJAS DE SEGURIDAD
COMPRAMOS Y VENDEMOS
Archivos, mesas, burós giratorios, libreros, armarios acero, tarjeteros Kardex. Todo lo que necesite una Oficina moderna. Compostela número 55, entre Obispo y Obrapía. Telf. A-7744.

21-INSTRUMENTOS DE MUSICA

COMPRAMOS PIANOS, DE TODAS las marcas. Monte 18, entre Aguila y Angeles. Telf. M-1152.

COMPRAS

21-INSTRUMENTOS DE MUSICA

COMPRAMOS PIANOS Y PIANOLAS de uso. También los aceptamos en cambio de radios «RCA Víctor», nuevos, últimos modelos. «Universal Music & Com. Co. S.A.», Teléfonos M-2932 y M-8487, en San Rafael 10.

CAMBIOS

24- CASAS

CAMBIO MI CASA
Habana propia para renta, moderna, vale hoy $25,000 por fincas rústicas provincia Habana. Al escribir diga si es corredor o dueño. M. A. Apartado número 213.

25- SOLARES y F. RUSTICAS

CAMBIO MIL VARAS DE TERRENO 20 por 50 por casita en Luyanó. Diego Valenzuela, Luyanó No. 175.

Arrendamientos

50- FINCAS RUSTICAS

SE ARRIENDA LOTE TERRENO propio industria con chucho ferrocarril entre Marianao y Habana abundante agua buena casa. Teléfono FO-7143 de 8 a 11 y de 2 a 6.

SE ARRIENDA LA FINCA SAN JOsé, de una caballería en la carretera de Alquízar al fondo de la finca «El Curro». Informan 10 de Octubre 373 Jesús del Monte.

ISIDORO BENAVIDES, AGUIAR 71, Departamento 401. Arrienda fincas rústicas, de distintas capacidades con buenas comunicaciones en la provincias Matanzas y Santa Clara, tierras exxelentes para caña, cualquier otro cultivo y ganado. Contando con buenas aguadas.

REPARACIONES

42- MUEBLES Y PRENDAS

TALLER DE TAPICERIA, BARniz de muñeca y pinturas finas, de Pedro García y Espinosa, en San Rafael 143-B., entre Aramburo y Soledad. Teléfono: U-4424. Recuerde que tener sus muebles en estado flamante, es sinónimo de prosperidad. ¡Arréglelos!

GRAN TALLEER DE TAPICERIA
¿Quiere usted hacerse con poco dinero de un jueg estilo Inglés? Pase por el Taller de Tapicería de Martínez, Rayo 43. Me hago cargo de tapizar, dorar, barnizar y reformar toda clase de muebles. Trabajos garantizados. Precios económicos, Rayo 43. M-7872.

REPARAMOS SUS MUEBLES, POR poco o dinero, dejándolos nuevos. Casa Pardo: U-5761. Los modernizamos barnizamos a muñeca, esmaltamos «Duco», pinturas mimbres a vapor, tapicería en general. Azogamos espejos. Trabajos garantizados. San Láfael número 130.

CASA «CORO»: REPARAMOS MUEbles. Combinaciones maderas, chapas y tapicerías. Barnizo toda clase de muebles. Especialidades en colores. Limpieza de muebles a domicilio. Precios módicos. Estrella 27, entre Angeles y Aguila: M-2127.

VENTAS

48- CASAS

VEDADO. CASA MODERNA EN SANtos Suárez Portal, sala, 5 cuartos, baño intercalado y servicios criados, galería entrada pra máquina, techos monolíticos toda decorada, gran comedor y cocina; se cobra parte de la fabricación solamenteá para verla y tratar sólo a compradores, no palucheros Iravedra. San Bernardino y Paz, Bodega.

VENDO CHALECITO ACABADO DE hacer estilo colonial, rodeado de gran comodidad calle 18 entre A y la Reparto Almendares dos cuadras Curva Montalvo. Informan en la misma.

VEDADO: CALLE DOS, ACERA DE sombra, chalet de dos plantas, 690 metros: jardín, portal, sala, recibidor, comedor, cocina, servicio y garage. Altos: 3 cuartos, baño, dos terrazas: $2,500, contado y reconocer pequeña hipoteca. Miró y Linares, Aguiar 71. A-8577.

REPARTO ALMENDARES
Ganga: Se vende casa de esquina moderna, construida en una superficie de 800 varas, rodeada de jardines, se compone de portal, sala, hall, comedor 4 cuartos, baño completo, cocina, garage, 1 cuarto y servicios criados, muchos frutales en producción, frente a la línea. Precio de verdadera ganga. Dueño y FO-2188. También se cambia por casa Vedado o Habana.

VEDADO VENDO CASA MODERNA frente a la línea compuesta de Jardín, portal, sala, 3 cuartos, comedor, baño completo, cocina garage 1 cuarto y servicios de criados. Precio: $7.000. Quintana Chacón 23. M-8182

HABANA. CALLE MAZON, VENDO casa 2 plantas moderna cada planta, sala, comedor, 2 cuartos, baño y cocina. Renta 40.00. Precio: $5.000. Quintana, Chacón 23, M-8182.

SE VENDE UN BONITO CHALET, estilo Renacimiento, 12 esquina a C. Almendares, dos plantas, jardín, 4 habitaciones, 2 baños, 349 varas, garage, cuarto y servicio de criados. Tiene hipoteca de $3.000 libre, con todos los muebles, lámparas, etc: $11,000. Beers, Plaza de la Catedrà. M-7730.

GRAN GANGA: EN $6.500, EDIFIcio de tres plantas de mampostería y azotea. Puede verse de 9 a 12 y de 1 a 5, en Tejadillo 50, entre Aguacate y Compostela.

VEDADO: $6,000
Vendo dos casas, en seis mil pesos, con jardín, portal, sala, comedor, tres cuartos, cada una. J. González O-Reilly 26. M-2602.

VENDO CASA, UNA PLANTA, SItuada próxima al Palacio Presidencial. Mide 5.50 por 19, se compone de slaa, comedor, 4 cuartos, baño y cocina, precio: $6.000. Trato directo en Chacón 23. Departamento 3, (altos). Habana. FO.2188.

LO MEJOR DE EASARRATE: VENdo casa, monolítica, medida ideal, dos plantas independientes. Buena renta. Alquilada. Facilidades de pago. Urge venta, por participación de herencia . Guillermo Delmonte, Habana 84. A-2474.

CALLE ESTRELLA: VENDO CASA de dos plantas, construcción sólida y moderna. Bajos, ocupados por almacén y altos, para familia. Buen frente, balcón corrido, 6 cuartos. Baratísima. Guillermo Delmonte, Habana 84. A-2474.

VENDO CASA BARATA, PORTAL, sala, 2 cuartos, cocina, patio árboles frutales. Madera y mampostería, no está grabada. San Cándido entre Pluma y Santa Emilia. Marianao, Flora Herrera, una cuadra trenes Zanja.

VEDADO. SE VENDE GRAN RESIdencia en 17 esquina de Fraile, informan Línea 126, bajos, esquina a 10. Hora de 10 a 12.

VENDO O CAMBIO POR PROPIEdad dos solares en lo mejor del reparto Ampliación de Almendares, Avenida 6 entre 12 y 13, acera sombra. Informes: I-4433.

VENTAS

48- CASAS

GRAN GANGA: $6,500, TEJADIllo 50, edificio de tres plantas. Informan en el mismo de 8 a 12 y de 1 a 5.

VENDO CASA EN LA HABANA DE sala, saleta, 5 cuartos, comedor, está bien situada, $5.500 una esquina en Av. Acosta de 2.318.50 vs., a 1.20 Díaz Camba. I-3425.

¿OLIMPIC?
Algo que todo el mundo anhela tener a su alcance.
¿QUE SERA?

GERARDO MAURIZ: M-7586
METROPOLITANA 538
COMPRO Y VENDO CASAS
SOLARES Y FINCAS
DOY Y TOMO DINERO EN HIPOTECAS.
COMPRO CREDITOS HIPOTECARIOS

NEPTUNO CASA COMERCIAL PROxima Galiano, 2 plantas: $30.000. De contado $4.500, resto hipoteca moratoriada. Otra, San Rafael próxima Galiano: $25.000. Gerardo Mauriz, Teléfono M.7586.

NEPTUNO-, ESQUINA MODERNA, 4 plantas, 2 establecimientos, buena renta, placa monolítica, construcción moratoria. Gerardo Mauriz, M.7586 Metropolitana 538.

GALIANO, COMERCIAL ESQUINA moderna 4 plantas, $50.000, Amistad próxima Neptuno $10.500, otra próxima Belascoaín 2 plantas, $5.750. Otra 6 por 30, $3.800. Gerardo Mauriz, M-7586 Metropolitana 538.

VEDADO GANGAS
ESQUINA FRAILE ANTIGUA BUEN estado 800 metros $14.000; otra moderna próximo 23, 6 habitaciones, garage demás, $12.500; otra moderna 2 plantas, independientes. Gerardo Mauriz. M-7586. Metropolitana 538.

MODERNO DOS PLANTAS, INDEpendientes próximo 23, $12.500. Otra esquina 2 plantas independientes, 6 habitaciones, cada planta, $22,000; otra calle 17 2 plantas, $18.000; otra $6,500; otra $4.500. Gerardo Mauriz, M-7586. Metropolitana 538.

ALTURAS DEL RIO ALMENDARES chalett 5 habitaciones, 2 baños garage, 2 autos, $12.500, tiene $6000 hipoteca moratoria; otra lindísima 8500 pesos, otra $6,500. Gerardo Mauriz, M-7586.

LA SIERRA, CHALET FRENTE AL Parque: $9.000; otro costó $22.000, $8.000; otro, $4.500, acabado de construir; otro, colocal, residencia, costó $80,000 en $30.000. M. Bauriz, M.7586.

ALMENDARES Y AMPLIACION: jardín, portal, sala, comedor, 2 habitaciones, garage: $3.000; otra lindísima, sin estrenar, $6.500. Gerardo Mauriz, M-756. Metropolitana 538.

BUEN RETIRO, MAGNIFICA CASA moderna, garage, mucho traspatio, $3.800; otra, Avenida Columbia, próximo al Campamento: otra: $2.700; otra: $5.000. Facilidades de pago. Gerardo Mauriz, M.7586.

GRNA OPORTUNIDAD: CASO MOderna 5 habitaciones, 2 garages, 2.200 varas, jardines, arboleda, todas clases, fuente, terrazas, gallinero. Casa en cambio o terreno. Se dan todas clases de facilidades. G. Mauriz. M-8586.

EDIFICIO DE CUATRO PLANTAS: $25.000, renta $800.00. $70.000. Neptuno 2 plantas: $30.000; próximo Belascoaín, 5 cuartos: $3.800; Manrique 3 plantas, $6.800; Lealtad, 3 plantas: $9.500: Gervasio, moderna: $4.800. Gerardo G. Mauriz, M-7586. Metropolitana 538.

PRECIOSA ESQUINA CON DOS CAsas de mampostería y cielos rasos, catorce metros de frente en $3.500. Siete esquina a Pasaje B. Buena Vista, Carro Playa o rutas 9 o 28.

49— SOLARES

ACOSTA REAL ESTATE Co. S. A. Vendemos manzana terreno una cuadra Calzada Víbora. Lotes desde diez mil metros en frente casa Socorro Mantilla. Parcela Delicias entre San Francisco y Concepción, Víbora. Virtudes 119 B, Teléfono: M-3504

SE VENDE UN SOLAR EN CORTIna entre Santa Catalina y San Mariano, Víbora, acera de la brisa. Informan en Muralla 78.

SE VENDEN LOS SOLARES EN TOtal o en parcelas con el frente que se quiera de la Avenida de Santa Catalina esquina a Cortina, paradero de los tranvías de Santos Suárez, recio económico. Informan en Murala 78.

EN LA QUINTA AVENIDA FRENTE al Miramar Yacht Club, vendo magnífico solar de 18 por 60 varas. Muy barato. Dueño: Cocos 14. Telf. I-5614

REPARTO KOHLY: SE VENDEN parcelas chicas o grandes. Una manzana parte alta. Solares acera sombra. Ave. Central. Manzana Gómez 264.

EN $750 SOLAR LOMA CHAPLE con 20 varas frente próximo Calzada y en $1.600 solar calle Montoro próximo Carlos III con 370 varas. Informes su dueño F-2225.

50— FINCAS RUSTICAS

SE VENDE UNA FINQUITA DE recreo, con 8,013 metros, en la carretera de Arroyo Arenas, kilómetro número 13. Está compuesta de un bungalow de madera, garage de mampostería para dos máquinas, carreteras interiores, pozo de 1,000 galones, más de 150 surtidores para regadío, jardines, glorieta para jiras, lawn tennis, fuente luminosa, instalación eléctrica en toda la finca con una cerca ornamental en todo su alrededor. Ganga: $2.00 el metro, con facilidades. **Beers, Plaza de La Catedral.** M-7730.

51— ESTABLECIMIENTOS

VENDO HOTEL
Próximo a La Terminal, 6 plantas: 100 pesos de alquiler. Deja 400 pesos, al mes, o lo cambio por una casa. dando vuelto, Belascoaín 50.

VENDO BODEGA, EN LOS MUElles y gran Panadería con víveres, al lado de un ingenio. Son dos soberbios negocios. También las cambio por propiedades. Arrojo, Belascoaín núm. 50.

VENDO UNA GRAN BODEGA, SEmi-almacén y una gran Lechería y dos propiedades, por embarcarme. Informes: Industria 160, Benjamín García.

VENDO NEGOCIO POR NO POderlo atender, traspaso o admito un socio para que lo administre. Buena utilidad. Informan Prado 65. habitación 2, señor López.

GRAN OPORTUNIDAD VENDO EN lugar de vida propia, por no poder atenderlo, un café. Informes X-2235.

BUEN SOCIO SE VENDE EN LO mas céntrico de la Habana, acreditado establecimiento de Café y Restaurant, o se cede parte del negocio, con facilidades, mediante satisfechas parantías. Informes: Amistad No. 49 (altos) esquina a San Rafael.

VENTAS

51- ESTABLECIMIENTOS

BODEGA Y FERRETERIA SITUAda Carretera Central 20 kilómetros de la Habana, no tiene fiados la cedería a balance por enfermedad. Vendo Cafecito Lecrería en 200 pesos. Informes: Villegas y Teniente Rey, Vidriera Café Alfredo.

ARRIENDO FONDA, TRABAJANDO en gran café. Puede usted ganar 100 pesos, sin emplear capital. Hay que dar 1,000 para garantía de los muebles. No molesten los cuentistas. Arrojo, Belascoaín 50.

52— BOVEDAS Y PANTEONES

$130 BOVEDA CON OSARIO NUEVA sin estrenar al costado izquierdo de la iglesia de la Avenida Central, punto ideal. Neptuno 208 U-1802, bajos entre Oquendo y Soloedad.

CEDO LUJOSO PANTEON DOS BOvedas y dos osarios, magnífica cruz y mármoles extra-gruesos de Carrara (que ya no vienen más que de Italia), orilla de calle. Económico y facilidades de pago. Por las mañanas Empedrado 43, altos; otras horas llamar para entrevista teléfono I-5649.

53- AUTOMOVILES-ACCESORIOS

SE VENDE UN BUICK DEL 31 4 puertas 6 cristales motor mediano. Informan calle G entre 23 y 25 garage José Silla.

OPORTUNIDAD
Oldsmobile casi nuevo, de este año, con radio y reloj eléctrico. Informes: F-3807.

SEDAN DE CUATRO PUERTAS, DE lujo, modelo 1934, completamente nuevo, a precio de situación, con grandes facilidades de pago. Véalo en Belascoaín 171, esquina a Peñalver.

DILIGENCIA (PISA Y CORRE) Ford, modelo 1932, mecánicamente nueva, revisada en nuestro Taller. Precio atractivo. Grandes facilidades de pago. Belascoaín 171, esquina a Peñalver.

VENDO CAMION FORD, DEL 29, chico, carrocería cerrada. Tomo en pago el de usted. 23 número 455, entre 12 y 14, Vedado.

TENGO CUPE FORD, MODELO 1932, con chapa, mecánicamente nuevo, propio para agente o vendedor. Lo damos con grandes facilidades de pago. Véalo en Belascoaín 171, esquina a Peñalver.

DODGE 6 CILINDROS, TOMOR CHIco, gomas y pintura nuevas, muy económico, cerrado, cuatro puertas, propio para alquiler. Véalo, Belascoaín 171, esquina a Peñalver, o llame: X-1700. Pregunte por Fogler.

TENEMOS CAMIONES FORD Y Chevrolet, todos los tipos y propios para cualquier clase de negocio o transporte, equipados con gomas nuevas, mecánicamente nuevos y con grandes facilidades de pago. Pase por nuestro departamento de carros de uso. Agencia Ford, Belascoaín 171.

CAMION FORD, CON CARROCERIA estacas, propio para carga, frutos menores o mercancías, gomas nuevas, motor cuatro cilindros, modelo 1932. Véalo, Belascoaín 171, esquina a Peñalver. Damos facilidades de pago.

FIAT SEDAN, DE 4 PUERTAS, TIpo 514, en perfecto estado de gomas, mecánica y pintura. Pregunte por Mario Raynaud, Belascoaín 171, esquina a Peñalver.

SEDAN DE 4 PUERTAS, DE LUJO, modelo 1930, acabado de pintar y ajustar. Está casi nuevo. Pregunte por Pablo, Belascoaín 171, esquina a Peñalver.

DOS CAMIONES DODGE, CARROCEría de reparto, de una tonelada y dos carros de cuatro ruedas. Se dan baratos, 17 y 16, Vedado, Gallería «Las Villas». F-2349.

OPORTUNIDAD. CHEVROLET DOS puertas. Cinco gomas seis capas nuevas. Acumulador, maderas, pintura nuevos. Mecánicamente perfecto $375.00. Véalo, Marina 18, U-5944 y U.3882.

VENDO O PERMUTO POR CASA vieja, cerca Estación Terminal, auto Doghe 1932, a prueba, diferencia parte efectivo y parte hipoteca. Informes: Pérez, Suárez 7, altos d 1 a 3 p.m.

SE VENDE ESSEX DEL 29 CERRAdo motor a toda prueba, pintura, fuelle y gomas nuevas. Verse A. 2½ entre 5a y 3a. Vedado.

NASH SEDAN DE 4 PUERTAS, 7 pasajeros, motor chico, modelo 1931, con gomas nueva y chapa, acabado de pintar, propio para alquiler. Damos grandes facilidades de pago. Belascoaín 171, esquina a Peñalver.

GANGA: HUPMOBILE NUEVO, DE paquete, sin estrenar, seis cilindros, turismo. También dos ómnibus Pullmann, dos meses de uso, marca Republic. Informes: Bomba Pratt, Monte 429.

AUTOMOVILES DE TODAS MARcas, chicos y grandes, cerrados y abiertos, camiones $50.00 a $380.00, Buick, Packard, Dodge, Marmon, Graham Paige. Hago cambios. Doy facilidades. Ayestarán número 51, esquina a Tulipán.

SE VENDE O SE CAMBIA POR CArro abierto Ford del 29 al 30, cuatro puertas, 6 cristales, pintura y gomas nuevas, verlo a todas horas en San Indalecio 36 esquina a San Leonardo. 53

SEDAN FORD 1934, DOS PUERTAS, prácticamente nuevo en un precio de oportunidad y con facilidades de pago. Agencia Ford de Marianao.

CUÑAS CERRADAS, DE VARIAS marcas, revisadas y reparadas en nuestro Taller. Las estamos vendiendo a precios de ganga. Agencia Ford de Marianao.

CHASSIS Y CAMIONES FORD Y Chevrolet, cortos y largos. Tenemos varios, que necesitamos salir de ellos y los damos baratos y con facilidades de pago. Agencia Ford de Marianao.

SEDAN FORD DE CUATRO PUERtas 1932, como nuevo, e inmejorables condiciones de precio y forma de pago. Agencia Ford de Marianao.

54— MAQUINARIAS

SE VENDE TODA LA MAQUINAria de la antigua fábrica de Cemento "Almendares". Informan en la misma, orillas del río Almendares debajo del puente.

TENEMOS EXICTENCIA DE DONkeys, Bombas para motor, motores de gasolina, y vapor, Calderas, Romanas mostrador, almacén, de carretac, etc. Basterrechea, Hnos. Lamparilla 9, teléfono M-8513. Habana.

SE VENDEN: UNA SIERRA SINfin, de 28 pulgadas, casi nueva; un motor Westinghouse, de tres caballos y una camita de hierro, para niño hasta de 10 años. Informes: Neptuno número 88, casi esquina a Manrique.

SE VENDE TRACTOR FORDSON, nuevo de paquete; ganga. También tractores petróleo Diesel. Albert Eppinger, Egido 10.

VENDO MOTOR MARINO MWM., 120 HP., 4 cilindros, bombas triples P. Profundo 10 x 12, 460 GPM., contra 250 pies. Cabezales de P. Profundo una a 6 pulgadas, Molino 6 mazas para maíz y sal 40 qq. hora, Filtro prensa y prensa de jalea, croches de 40 a 200 HP. Plantas de frío 3 6 y 15 toneladas, cortinas expansión directa 3,000 1 leche, pailas, techos de cobre, planta de éter. Bomba vacío 5 x 8 x 12. Camión White volteo. Manila número 12, Cerro, Hilario García. I-5619

VENTAS

54- MAQUINARIAS

SE VENDE PLANTA «DELCO» 600 w de 32 v. con acumuladores completo, $110.00 13.000 ladrillos nuevos $85.00. Informan F0-2503.

REMATO URGENTEMENTE PLANta Delco 110 volts tres kilowatts, bomba rotativa 1 y 2 pulgadas, otra Gold Caja caudales, molino café, pezas Toledo. Frigidaire. El Criollo, Egido 18.

Planta de Hielo
Se vende una compuesta de 2 compresores y 3 condensadores, con capacidad para 12 toneladas, cada compresor. Tanque de salmuera, con 140 moldes para hielo, de 150 libras cada uno. Máquinas de vapor, de 60 caballos de fuerza; una bomba de 5 y 2 motores eléctricos de 25 caballos. Todo a un precio sumamente barato. También cfrecemos 3 calderas de vapor. Aproveche esta oportunidad.

CIA. LECHERA DE CUBA, S.A.
CONCHA 1, HABANA
Teléfono: X-2456.

BOMBAS NEPTUNE PRAT BLOCK y Quesco de ½ y ¾ motores hasta 75 HP. «La Casa de los Motores». Egido esquina a Acosta, Teléfono: M-4136 Cerca Estación Terminal.

«EL CENTRAL»: COMPRA Y VENTA de maquinaria, motores de petróleo, gasolina, eléctricos y de vapor, molinos de harina y sal; bombas de agua y tuberías, trasmisiones, poleas, correas, chumaceras, calderas y efectos eléctricos. Cristina 38-D. esquina a San Felipe: X-1615, Vicente Sánchez.

55— CAJAS CONTADORAS

REGISTRADORAS "NATIONAL"
Liquidamos varios modelos. Aproveche esta única oportunidad que le brinda «La Nacional», Villegas 93, entre Teniente Rey y Amargura, A.9915

56— MUEBLES Y PRENDAS

FAMILIA VENDE URGENTE DOS juegos cuarto 3 cuerpos caoba, butacón y chifforrobe, $125.00 y $145.00 como nuevos. Comedor Renacimiento, $75 otro $130. Recibidor $29. Véalos Prado 43, altos.

MUEBLES POR LA MITAD DE SU precio solo por 15 días liquidamos a plazos, y al contado juegos cuarto de dos y tres cuerpos últimos estilos juegos comedor renacimiento y arte moderno, juegos sala y recibidor. No compre sin antes visitar. La Universal, San José 87 entre Escobar y Gervasio. Teléfono U-2101.

"LA CASA FERRO"
Gran liquilación de muebles: camas hierro desde $3. madera desde $6. Escaparates desde $8. Aparadores $7. Radios, $12. Juegos sala desde $10. Cuarto desde $25. Comedor $30. Máquinas coser $25. Neveras eléctricas $75. A precios increibles: Joyas, instrumentos musicales. Ropa. **"Casa Ferro", Gloria 123, entre Indio y San Nicolás M-1296. Compramos muebles modernos. Pagamos más que cualquier otro.**

URGEME VENDER HOY MISMO juego cuarto 3 cuerpos, 20 pesos; otro regio 3 cuerpos, 35 pesos; sala, comedor, buró, lámpara, todo caoba moderno baratísimo. Escobar 9, bajos, San Lázaro y Lagunas.

VENDO JUEGO DE CUARTO, MOderno, 3 cuerpos, barnizado muñeca; otro, mediano, últimos diseños, enteramente nuevo. No mueblistas. Los regalo, Diez de Octubre número 101, bajos, frénte a Alejandro Ramírez.

SE VENDE, MUYY BARATO, UN COche de mimbre, grande, de niño, y una cunita. Todo en muy buenas condiciones. La niña que lo utilizó puede verse. Calle 27 número 378, altos, izquierda, Vedado.

GANGAS
Juego de comedor Renacimiento Español, completo: $14.00; juego recibidor, mediano, con su espejo: $75.00; uno de living room: $90.00 refrigerador: $75.00; juego de cuarto, moderno: $130.00; lámparas y otros objetos de Arte, Animas 45, entre Aguila y Amistad Teléfono: M-1743.

VENDO, A PARTICULARES, UNA máquina Singer de ovillo central y un radio Majestic, de gabinete, moderno. Pueden verse, a todas horas, en Escobar 97, bajos, entre San Rafael y San José.

VENDO: $24 00, JUEGO DE CUARto, nuevo, moderno; oro, regio, de tres cuerpos, magnífica coqueta, baratísimo. Urge vender. Jesús del Monte 99, si no 93, frente Alejandro Ramírez.

MAQUINA SINGER, OVILLO CENtral, en perfecto estado: $23.00; juego sala, Arte Moderno, tallado, sofé tres cuerpos: $60.00; paraván chino: $10.00; comedor y lámparas modernas, San Lázaro 167, bajos, próximo Campanario.

VENDO, A PARTICULARES: REfrigerador Copeland, como nuevo, funcionando perfectamente, tamaño familiar: $80.00; nevera Majestic, de porcelana mediana: $30.00; radio Majestic: $28.00. Sitios 111, bajos, entre Campaario y Lealtad.

MUEBLES A PLAZOS
No pierda esta oportunidad. Tenemos muebles para todos los gustos y situaciones, desde:
$1.00
Semanal
"LA GRANADA"
Neptuno 191 y 193.
Telf. U-4490

"La Nacional"
Dinero sobre joyas y muebles. Interés módico.
Compra y venta
MUEBLES PARA OFICINA.
Distribuidores de los muebles de acero "Steel-Age".
EQUIPAJES.
BAULES Y MALETAS.
Surtido completo.
Registradoras "NATIONAL", con garantía mecánica.
"La Nacional"
Villegas 93, entre Teniente Rey y Amargura. A-9915.
56

M.E.C.D. 2016

VENTAS

56- MUEBLES Y PRENDAS

JUEGO DE CUARTO: $19.00, CON regia luna; tres cuerpos: $30.00; piano y radio, Cerebro Mágico; juego de comedor y sala, por embarcar. Lo que ofrezcan. Sitios 40, entre Rayo y San Nicolás.

JUEGO DE CUARTO: $15.00, CINCO piezas, por deshacer la casa; tres cuerpos: $29.00; aparador, radio, sala, lámparas, ortofónicas, neveras. Lo que ofrezcan. Neptuno 220, entre Aramburo y Soledad.

FAMILIA A PARTICULARES, VENde: juego sala: $18.00; comedor: $23.00; cuarto, plumeado: $100.00; escaparate lunes: $12.00; nevera: $10.00; aparador sanitario: $16.00 y radio Majestic. Sitios 111, bajos, entre Campanario y Lealtad.

VENDO MGNIFICO SOFA DE CAOba tallado y cuero, en la mitad de su valor. Informan en el teléfono FO-3278.

FAMILIA, VENDE LUJOSO JUEGO cuarto, caoba, moderno; flamante juego de sala, recibidor y comedor, Arte Moderno. Todo caoba y nuevo. San Miguel 97, bajos, entre Lealtad y Campanario.

MUEBLES BARATOS

Vendo muy barato, una biblioteca Renacimiento Español; un juego recibidor de mimbre, fino, tapizado; juego de cuarto; comedor y sala, Arte Moderno, a muy bajos precios. Belascoaín 68, entre Salud y Jesús Peregrino.

FAMILIA VENDE LUJOSO CUARto tres cuerpos, últimos modelos caoba. $110-00; regio comedor, Renacimiento, legítimo; $110.00; otro chico: $65.00; librero, Renacimiento lámpara fina; $5.00; Concordia 127, entre Belascoaín y Gervasio.

MUEBLES EN GANGA

Juegos de cuarto: $30.00; ídem, de 3 cuerpos: $40.00; de sala: $15.00; comedor: $30.00; escaparates: $9.00; con lunas: $15.00; mesas correderas: $4.00; aparadores: $6.00; 6 sillas y 2 sillones: $10.00; máquinas de costr. Se cambian y compran toda clase de muebles, pagando más que nadie. Se da dinero sobre joyas, muebles y objetos de Arte.

LA PRINCESA, SAN RAFAEL 107
entre Escobar y Gervasio. U-7926.

SE VENDE UN JUEGO DE COMEdor de loujo, estilo alemán, Compostela No. 161 bajos, entre Merced y Conde.

MAQUINAS - BUROS JOYAS

Joyas, radios. Empeño, compro y vendo; máquinas escribir, sumar, calcular, coser, archivos-cajas, mimeógrafos, pupitres, equipajes, objetos-arte, satélites y mesas.

FLUSES A DOS PESOS
Procedentes de empeño; pantalones, sobrecamas, zapatos, maletas, etc.

LA HISPANO CUBA
Monserrate 39 y Parque Zas. A-8054.

OBJETOS DE ARTE

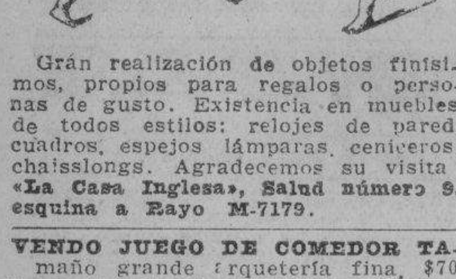

Grán realización de objetos finísimos, propios para regalos o personas de gusto. Existencia en muebles de todos estilos: relojes de pared, cuadros, espejos lámparas, ceniceros, chaisslongs. Agradecemos su visita **«La Casa Inglesa», Salud número 9, esquina a Rayo M-7179.**

VENDO JUEGO DE COMEDOR TAmaño grande marquetería fina, $70 y uno de sala 15 pesos. Línea 120, Vedado.

OBJETOS DE ARTE. REALIZAmos un surtido enorme: lámparas, gobelinos, alfombras, cuadros e infinidad de objetos, propios para regalos. No reparamos precios. "La Predilecta", San Rafael y Oquendo. U-2530.

VENDO, A PARTICULAR, REGIO cuarto, último estilo: $145.00; otro, $80.00; comedor y lámpara Renacimiento Español; recibidor, radio Grunow, nevera eléctrica. Salud 54, entre Escobar y Lealtad.

OBJETOS ARTE

Realizamos gran surtido jarrones de porcelana finos, figuras de bronce, marfil, biscuit, lámparas, alfombras, gobelinos, pianos, radios, joyas e infinidad de objetos propios para regalos.

'La Predilecta'
SAN RAFAEL, 141, entre
Oquendo y Soledad.
TELEFONO U-2530

VENTAS

56- MUEBLES Y PRENDAS

REINA 52, BAJOS, ESQUINA A Lealtad. Vendemos regio juego juego, esilo Chipandrir compuesto de seis piezas sin estrenar. Costó: 350, por 200 pesos, último precio.

LA ASOCIACION DE MUEBLISTAS pagará los vidrios rotos de J. Naveira, S. en C., Galiano 94.

SI QUIERE VER UNA VIDRIERAS rotas, en Galiano 94, espere el tercer aviso. Gracias, futuros candidatos. J. Naveira, S. en C.

LA CASA ROS Y NOVOA Y LA COMpañía Nacional de Espejos S. A., notifican a sus agentes sociales gratuitos, que no pagan comisión por los vidrios rotos. J. Naveira, S. en C., Galiano 94.

MUEBLES A PLAZOS

Brindamos los mejores muebles, des de los más modestos a los más lujosos. Grandes facilidades de pago. Especialidades en fabricación. Tomamos muebles en fondo. Compramos muebles usados de todas clases. Pagamos más que nadie.

"DIAZ Y CHAO"
Neptuno números 197 y 200, entre Belascoaín y Lucena: U-5154.

La Casa Mosquera

San Rafael 129 y 131. Telf. U-5437
Amueble su casa con gusto y con poco dinero. También le cambiamos sus muebles o hacemos el negocio que más le convenga. Háganos una visita, no perderá tiempo. La Casa Mosquera, San Rafael 129 y 131. Teléfono U-5437. Facilidades pagos.

OBJETOS ARTE JOYAS

A precios increíbles liquidamos: figuras de bronce y marfil, porcelanas lámparas, Frigidaire, relojes de pared y pie, gobelinos, juegos de cubiertos de plata, de café, objetos de plata, muebles antiguos y modernos. También tenemos un surtido enorme de joyería fina.

"LOS TRES HERMANOS"
Consulado núms. 94 y 96.
Teléfono: M-3534.

MUEBLES OPORTUNIDAD: GRAN cantidad a precios bajísimos y con grandes facilidades de pago: juegos de cuarto, comedor, sala y piezas sueltas. «La Predilecta», San Rafael 171, entre Marqués González y Oquendo. U-1729.

TRAJES DE OCASION

De todas clases desde $3.00 en adelante. Gran existencia en equipajes, máquinas de escribir, sumar, procedentes de empeño. Casa de Préstamos «La Sultana». Suárez 3.

FAMILIA VENDE A PARTICULAR regio radio de onda corta y larga Grunow, propio para persona de gusto, nevera eléctrica, en perfectas condiciones. Salud 54. entre Escobar y Lealtad.

VENDO JUEGO DE CUARTO, MOderno: $30.00; otro ,3 cuerpos, último estilo: comedor 9 piezas; sala, caoba, barniz muñeca y nevera. Jesús del Monte 27, altos, una cuadra Esquina Tejas.

BAULES y MALETAS

Realización por sólo 10 días de gran cantidad: baúles, maletas, maletines, sombreros, carteras, etc. Precios reducidísimos. «La Casa Inglesa» Salud 9, esquina a Rayo. Telf. M-7179.

MUEBLES A PLAZOS
ALQUILAMOS SILLAS

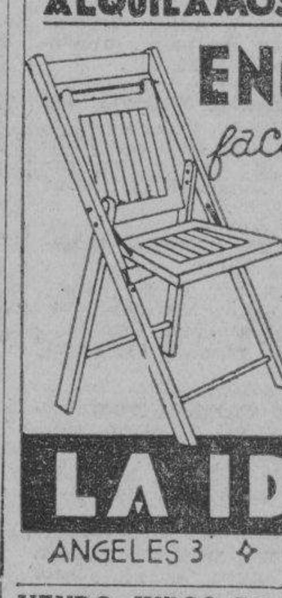

ENORMES facilidades DE PAGO
Teléfono: M-1619
LA IDEA
ANGELES 3 ✧ REINA 23

VENDO JUEGO DE CUARTO, DE dos cuerpos, en buen estado: 28 pesos; otro, de tres cuerpos, completo, moderno, originalísimo, uno de comedor, chico, uno sala, espejo colgado; varias lámparas una nevera chica y un chaisslong imitación cuero, completamente nuevo. Todo baratísimo. Puede verse, en San Rafael 143 E, entre Soledad y Aramburo.

VENTAS

56- MUEBLES Y PRENDAS

MUEBLES BARATISIMOS

Se venden, compran y cambian.

A PLAZOS Y AL CONTADO
Vea nuestro inmenso surtido y nuestros precios sin competencia. Neptuno y Soledad. U-1360.

MUEBLES EN GANGA

Juegos de cuarto, Arte Moderno, $4.00 mensuales; comedor, caoba, último estilo: $3.00 mensuales: sala o recibidor, modernísimos: $3.00 mensuales; juego de cuarto, 3 cuerpos, caoba, últimas creaciones: $5.00 mensuales. Precios muy bajos.

"LA EMINENCIA", NEPTUNO 188

LIQUIDO TODOS LOS MUEBLES de casa: juego de recibidor, juego sala, cuarto y dos y tres cuerpos, comedor renacimiento español, máquina coser Sihger, de escribir Remihgton, cuadros y lámparas. —No compre sin antes verme. Monte 406, Esquina de Tejas.

MUEBLES BARATOS

A verdaderos precios de ganga. Liquidación permanente de juegos de sala y comedor.

VENGA A VERNOS ENSEGUIDA
Ahorrará dinero. Facilidades de pago. Tomamos sus muebles a cambio, «La Casa López», Belascoaín 76, entre Jesús Peregrino y Pocito. Teléfono U-4541. 66

OBJETOS ANTIGUOS

A precios de verdadera ganga, por abandonar ese negocio. Aproveche la oportunidad de comprar barato, artículos de indiscutible mérito.

CARBALLAL Y HERMANOS
San Rafael 138, entre Gervasio y Belascoaín. Telf. U-5744.

SALUD 11

Visite esta casa: Juego cuarto, sala, comedor, recibidor, lámparas, neveras refrigeración neveras, sillas, sillones, camas, muebles oficina, cajas hierro, máquinas, radios, pianos, baúles, maletas, vidrieras, cantinas, motor gasolina, 2 bicicletas buenas, pesas porcelanas. Aproveche esta liquidación por 30 días. Visítenos y compare. Salud 11. M-9136.

57— UTILES DE OFICINAS

MUEBLES DE OFICINA, VENDO y compro: cajas hierro, archivos Kardex, tarjeteros, máquinas escribir, sumar, calcular, burós, libreros, juegos de recibidor, sillas, butacas, carpetas. Compostela 43, entre O-Reilly y Progreso. M-8638.

RADIOS R.C.A. VICTOR, CON CErebro y Ojo Mágico, últimos modelos, los vendemos con grandes facilidades de pago, aceptándole en cambio su piano o pianola de uso. «Universal Music & COMM. Co. S.A.», de San Rafael 10. Teléfonos M-2932 y M-8487.

MAQUINAS DE ESCRIBIR

Liquido un gran lote de 20 máquinas a escoger, desde 12 pesos. Hay Underwood, Remington, Royal, Wanderer. Véalas, a todas horas, en Merced 66. Telf. M-2991. Hermanos Olaniel.

BOLSA DE MUEBLES DE OFICINA

AGENCIA DE MUEBLES ACERO "YAWMAN AND ERBE"
Fabricantes de muebles de caoba. Tarjeteros Sistemas visibles. **Compostela núm. 55, entre Obispo y Obrapía. A-7744.**

58- LIBROS E IMPRESOS

LIBRERIA «ALBELA». CONTINUAS novedades científicas y literarias. Libros de Enseñanza Elemental y Superior. Revistas de Modas. Agencia exclusiva «Le Femme Chic», de París; «Chic Parisien» y todas sus publicaciones, las mejores del Mundo. Pídalas en esta librería. Compra y venta de libros antiguos, con grabados, preferentemente cubanos o que traten de Cuba. Belascoaín y San Rafael: U-5783 Apartado 511, Habana.

"LA CASA VIENA"

AVENIDA DE ITALIA, (GALIANO) NUM. 57, FRENTE A LA IGLESIA DE MONSERRATE

En esta casa encontrará usted las mejores revistas de modas de París, Viena y New York y gráficas de todas clases, entre ellas Lecturas, Cinegramas, Blanco y Negro. También Estampa, Crónica, Mundo Gráfico y obras Teatrales «La Farsa» al precio de 10 centavos. Se hacen suscripciones y se envían por correo y a domicilio. Apartado 1256. A-6353.

VENTAS

— RADIOS

OPORTUNIDAD: RADIO MAJESTIC, moderno: $26.00; otro, Majestic, gabinete: $36.00; Dan Fan, gabinete: $38.00; otro, onda corta, todas bandas, gabinete: $60.00. Angeles 23, entre Monte y Maloja. M-8542.

RADIOS "GRUNOW" 1936

Llegaron: onda corta y larga, tubos metalizados, a plazos, desde $5.00 pesos mensuales, admitiéndole como fondo, parte pago: radios, ortofónicas, máquinas de coser. Solicite demostración. Angeles 23. M-8542.

RADIOS DE ELEGANTES MUEBLES que han costado 200 y 300 pesos, los liquido a 20 y 15 pesos, por quitar la casa de venta de radios. Neptuno 220, entre Aramburo y Soledad.

RADIOS 1936, ULTIMO MODELO desde $14.95 ondas corta-larga, $37, Automóvil 6 bombillos $38.50. No compre Radios sin ver estas gangas. El Criollo, Egido 18.

VENDO RADIOS GRUNOW

Para todas ondas desde $5 mensuales. Admito como parte de pago: radios de uso, etc. Solicite demostración al teléfono A-9331, Acosta No. 115, casi esquina a Egido.

RADIOS GRUNOW 1936, TODAS ondas, desde 5 pesos mensuales. Radios usados, desde 12 pesos. Majestic y Víctor, baratísimos. Hago cambios, Jesús del Monte 27, una cuadra de Esquina Tejas.

60—INSTRUMENTOS DE MUSICA

¿DESEA PIANO BUENO Y BARAto? Véalo en Virtudes 106, altos entre Lealtad y Escobar, en la seguridad que obtendrá una verdadera ganga con poco dinero.

REALIZACION, POR SOLO QUINce días, de un enorme surtido de pianos de famosas marcas, a precios completamente irrisorios. Facilidades de pago. "La Predilecta", San Rafael y Oquendo: U-2530.

VENDO UN PIANO, EN FLAMANTES condiciones, grandes voces. Urge venderlo. Lo doy a la primera oferta razonable. Informan: Perseverancia número 1, casi esquina a San Lázaro.

VENDO FLAMANTE PIANO, CUARto cola, está completamente nuevo y lo doy sumamente barato, San Rafael 141, bajos, esquina a Oquendo.

ESTUPENDO PIANO ALEMAN, NUEvo y sin estrenar, acabado de sacar de la caja. Se da baratísimo. Aproveche. Unica oportunidad. Venga, vea y convénzase. Dragones frente al Teatro Martí.

PIANO ALEMAN FLAMANTE. VENdo a primera oferta razonable. Tengo que reducirme Santa Teresa 90 entre Prensa y Primelles, Cerro.

PETERS ES LA UNICA PERSONA a quien se puede confiar su piano. Quien pensó en piano dijo Peters. I-5430.

SE LIQUIDAN LOS PIANOS DE UN Conservatorio. Regalados, completamente nuevos. Las mejores marcas. Véalos: Calle 12 número 7, entre F y G frente a Destilería Habana, Reparto Batista. X-2139.

$68.00 VENDO PIANO ELEGANTE y moderno, color nogal oscuro; voces muy lindas; banqueta, está flamante, poco usado, sólo tratamos a particulares. San Anastasio No. 1, esquina a Pocito, Víbora.

«LA INTERNACIONAL», VENDE LOS mejores pianos, cuarto cola y verticales: Steinway, Ronich, Bulhner, Kallman, Schelimel, Pleyel. Facilidades de pago. «La Internacional», San Rafael 57, esquina a Campanario.

"LA PREDILECTA"

SAN RAFAEL 141

Por lo que usted quiera pagar, le daremos el piano que necesita. Liquidamos un enorme surtido de pianos finos, propios para personas de gusto y al alcance de todas las fortuna. Facilidades de pago. Visite nuestros grandes salones de exposición.

"LA PREDILECTA"
SAN RAFAEL Y OQUENDO.
TELEFONO: U-2530.

GRANDIOSO PIANO, MARCA ROnich, Berlín. Lo mejor de lo mejor. Lo más famoso, de finísimo sonido. Mueble de gran atractivo, color nogal. Muy barato. Dragones frente al Teatro Martí.

AFINADORES

AFINADOR COMPOSITOR DE PIAnos y autopianos del Conservatorio de Música Masriera. Experto graduado en Michigan, Estados Unidos Trabajos garantizados. Precios módicos. Afinar: $2.00. Avisos: Profesor Vidal Cuvelier Teléfono A-8606.

AFINE SU PIANO, POR $2.00, CON toda garantía y seguridad. Manuel Domínguez, afinador mecánico, graduado en la Escuela «Danguard», de New York. Taller de Reparaciones: Zulueta 36 y medio. Telf. M-3040.

VENTAS

61- DE ANIMALES

MULOS Y CABALLOS AMERICAnos, en magníficas condiciones. Urge vender barato, por no disponer de potrero. Vendo en lote o por unidad: U-1234. a horas de Oficina.

HUEVOS DE RAZA, POLLITOS Y gallos Plymouth Rocks, blancos. Huevos: $1.80 docena. Avenida Doce, entre Calle 13 y 14. Ampliación de Almendares. FO-2530.

VACAS

Vendo novillas cruzadas Jersey y Holstein, buenas lecheras. También buen toro holandés. Se ordeña a las 2 p. m. Informan: Ayestarán 1. Telf. U-1129.

VENDO A PRECIO DE SITUACION mulos, carros y arreos de todas clases, caballos, mulos de monta y pony, 4 potros sementales, 7 y media cuartas, bonito color. Carros cerrados para lecheros y panaderías. Domingo Jarro. Marina y Atarés. Jesús del Monte X-2876.

62- OBJETOS VARIOS

SE VENDEN DOS MOLINOS FORRAje, uno de martillo; un mezclador, elevador cubilete y trasmisiones. Oficios 23, departamento 7.

SE VENDE CAMARA FOTOGRAFIca «Century» de galería con lente. Wolensac de 16 pds. de foco. Oficios 23, teléfono A-6650.

SE DESEA COMPRAR UN SIDE Car en buenas condiciones. Informes. Baños 39 entre 17 y 18 Vedado.

SE VENDE UNA MAQUINA DE FOtografía, otra de coser y otra más de escribir, caballetes para pintar, una incubadora, marcos para cuadros y algunos objetos más. Urge venta. Informan teléfono I-5069.

"FORMULAS"

para fabricar productos industriales de todas clases en gran o pequeña escala. Solicite precios a: Representaciones «Rex». Corrales 57, apartado 1366. Habana

VIDRIERAS, ARMATOSTES, APAratos para exhibiciones interiores y todo lo necesario para bazar de ropa hecha. Precios ocasión. Véalos en Salud 9, esquina a Rayo. La Casa Inglesa. M-7179.

VIDRIERAS DE TODOS TAMAÑOS y formas a precios sin competencia, con más vidriera en existencia que nadie. Véame antes de comprar. También compro enseres de comercio, en cualquier cantidad. Cano Habana 116 y medio entre Amargura y Teniente Rey.

VIDRIERAS, CANTINAS, MOSTRAdores y mesas Vitrolite, armatostes, congeladoras helados, molinos café, contadoras, sillas tijera, cajas caudales, mesas mimbre con sillas, de oportunidad. Cano, Habana 116 y medio, entre Amargura y Teniente Rey.

Dinero-Hipotecas

64— OFERTAS

FACILITO DINERO EN HIPOTEcas, al 7 por ciento, cualquier cantidad. Indispensable buena garantía. Exijo absoluta reserva. Llame: al A-9173, para entrevista personal. No se dan detalles por teléfono.

HIPOTECAS. ME URGE COLOCAR 15 mil pesos fraccionados desde 300 Habana y sus repartos para bóvedas y panteones, desde 50, firma en el día J. Llanes, Sitios 42, esquina a San Nicolás. Telf. M-2632.

DINERO

No pierda tiempo. Cuando necesite tomar dinero en hipoteca o Pagarés, vea a M. Fernández, San Ignacio 50. Telf. M-9272. De 2 a 5. Operación rápida y absoluta reserva.

TENGO DINERO PARA HIPOTECA Vendo buenas casas en la Habana Vedado, Alturas de Almendares, La Sierra, Miramar y Jesús del Monte. También solares en Vedado y Alturas de Almendares. Informa R. Fonts Compostela 65, teléfono M-8434.

PRESTAMOS

Dinero sobre joyas.
Desde el 1%
Compramos y vendemos joyas y muebles.
"LA PERLA"
Animas 84 esq. a Galiano A-8222.

DINERO SOBRE JOYAS
DESDE EL 1%
LA CASA MUXELLA
Neptuno 13 - Telf. A-0309

DINERO

Doy grandes y pequeñas cantidades, en primera hipoteca, desde el 7 por ciento, en adelante, para La Habana y sus barrios. Compro y vendo casas, solares y créditos hipotecarios, Compro y vendo Bonos y Acciones.

JULIO C. GRANDA
Obrapía 33. Telfs M-5921 y F-5759.

65— BONOS Y VALORES

N. GELATS Y COMPAÑIA
106 Aguiar 108 esquina a Amargura
CAJAS RESERVDAS
Las tenemos en nuestras bóvedas construidas con todos los adelantos modernos y las alquilamos para guardar valores de los interesados. En esta oficina daremos todos os detalles que se deseen

SUSCRIBASE Y ANUNCIESE EN EL «DIARIO DE LA MARINA»

PARA LAS DAMAS

70-INTERES PARA LAS DAMAS

MODAS ROSALIA HERNANDEZ

San Rafael 152-B., esquina a Oquendo. Se hacen vestidos económicos y de lujo, desde $1.00. Se cortan y entallan vestidos. El único taller de La Habana, montado a la europea. Plisados Plicot. Si usted me visita será mi clienta.

Fuera CANAS: OBTENGA UN HERmoso color: negro, castaño o rubio, usando tintura «La Favorita». Teñido del cabello: $3.00; Estuche: $11.00. De venta en todas las Farmacias. Depósito: Virtudes número 28.

EXTIRPACION

De los vellos de la cara muslos, piernas, etc., por medio de la electricidad. Tratamiento definitivo y garantizado. Señora Alexander. Calle Tercera número 381, entre 2 y 4, Vedado, Habana.

«PARA TI», ES LA REVISTA QUE contiene todo o que interesa a la mujer: 20 centavos ejemplar. Pídala a nuestros vendedores, Agencia de Publicaciones «Madiedo», bajos del Centro Asturiano, frente al Parque Central, Habana. Telf. A-6466.

CORTE MODERNO NACIONAL

»SISTEMA MENDEZ»

Reconocido como el más completo y rápido para aprender a cortar y coser con perfección. De venta: «El Encanto», «La Filosofía» y «Academia Méndez». La autora del método avanzado de corte y costura, señora Josefina Méndez de Lana, brinda a las damas, la oportunidad de aprender este arte interesante en su Academia, a domicilio o correspondencia. Moldes a médida. Especialidad en abrigos y trajes sastre. Estricta moralidad, **Neptuno número 81** La señora Isolina González, titulada por el «Sistema Méndez», ofrece clases a domicilio y en su Academia, situada en San Rafael esq. a Lucena, (letra C.)

APRENDA CORTE Y COSTURA

El sistema Alemany Nacional es la preparación más sólida y útil para la mujer. Estudios que ofrecen garantías, modernos completos, fáciles y agradables. Hágase profesora titular en el Instituto «La Central» San José 9, Inventora: Matilde A. Vda. de Raurell, o aprenda en las sucursales, por mis competentísimas profesoras graduadas; Sra. de Orfilia, Luz 26, señora Landa Colón No. 3, Sra. Romero, Santa Amalia, Arnao y Agramonte; Sra. Juanita, Marqués González 29; señora de Alfonso, Jovellar 39 entre M y N; Srta. Hortensia, Atocha 6, Cerro; Sra. Matutina, Alejandro Ramírez 12; Sra. Luz, Enrique José 71½, Camagüey; Sra. Vda. de Faguet, Colón 7, Colón; Srta. Marina Bello, Madruga; Srta. Luisa Ayllón 331, Cárdenas; Srta. Isabel González Avenida la esquina 30 Miramar, Marianao; señora Bibita Rodríguez, central Hershey, Cabañas; señora Cedelina Cruz, Luyanó 249; Srta. Hilda Sierra, Casa Blanca; Srta. Julia Calderín, General Lee No. 47, Marianao; Srta. Josefina, Baños y 23, Vedado Srta. Soler, Infiesto 30, Perico; Sra. de García; 12 entre B y C, Almendares. Clases por correspondencia, teniendo la exclusiva de dar grandes ventajas lucrativas a mis Academias. Todas cortan moldes y trajes a la medida. Vendo métodos modernos con grabados y explicados, al alcance de todas las inteligencias, la oportunidad que brindo hoy. Infórmese y remita sobre y sello. Nota: Toda la que esté graduada de otro antiguo sistema y desee mi moderno Sistema «Alemany» escríbame. Clases a domicilio.

PIERNAS DELGADAS. ES MUY COrriente oir exclamar: ¡lástima de piernas tan flacas! Al observar a una hermosa mujer con unas piernas delgadas. Eso se puede evitar. ¿Quién sabe cómo? Escriba a M. Dupraix, Apartado 811, Habana, y recibirá informes confidenciales.

ENSEÑANZAS

75- PROFESORAS-PROFESORES

PROFESOR GRADUADO EN LA Normal Central de Madrid, ofrécese para explicar a domicilio, clases elementales y superiores. Novísimos sistemas didácticos Sr. Pedrós. L. número 164 teléfono F-1895.

LECCIONES DE GUITARRA. CANto, piano y mandolina. Enseñanza rápida. Jesús María y Habana, por Jesús María.

ACADEMIA DE IDIOMAS ROBERTS, Malecón 31. Teléfono: M-2124. ¿Desea usted aprender inglés? Compre el método Roberts. Se recomienda por sí solo. Distinción. Eficiencia. Garantía. Cuarta Edición: $2.00.

INGLES PROFESOR EXPERTO DE Londres. Enseñanza a todas horas. FARNES. Zulueta 73, altos, apartamento 20.

PROFESORA DE 1a Y 2a ENSEÑANza se ofrece para dar clases en su casa y a domicilio. Precios módicos. Telf. F-2646.

INGLES. COLEGIOS AMERICANOS

Aprenda inglés rápido, fácil, económicamente. Método modernísimo a base de conversación solamente. Garantía: usted podrá hablar una hora consecutiva en inglés al terminar la segunda lección del curso. Clases individuales $5.00 por mes. Language Research Institute of New York. Profesor Richardson. Representante colegios americanos al alcance de todas las fortunas. Preparación especial en inglés para entrada en los mismos. Lunes, Miércoles y Viernes. Manzana de Gómez 528.

PROFESOR DE BAILES

Precios módicos. Enseñanza rápida: Son, Fox, Tango, Blue, etc., etc. Doy clases a domicilio. Ismael Servalló. Cárdenas número 3 segundo piso.

INGLES, TAQUIGRAFIA (INGLESA y española), Teneduría, Cálculos Mercantiles, Aritmética, Algebra, Caligrafía, Mecanografía y Ortografía. Enseñanza a domicilio, por el Profesor F. Heitzman. Monte 103, altos. M-9247.

ENSEÑANZAS

75- PROFESORAS-PROFESORES

BAILES MODERNOS (TOMASIN)

Positivamente enseño, con práctica: Danzón, Son, Paso Doble, Blues, Vals, Fox Trots, Tango Salón. Voy a domicilio. Seriedad y garantía. San Nicolás 264, entre Gloria y Misión, a dos cuadras de Monte.

BAILES: PROFESORES MAURICE Y Srta. Santander. Verdaderos profesionales, procedentes de New York. Estilos modernísimos europeos y americanos: Fox, Paso doble, Son, Blues, etc. Bailes teatrales. Enseñanza rapidísima, día y noche. Precios mínimos. Visítenos sin compromiso, Acosta 79, altos. Vamos a domicilio.

PROFESORA FRANCESA GRADUAda Universidad de París da clases de francés a domicilio y en su academia. Se hacen también traducciones. Teléfono F-2658.

BACHILLERATO

PROFESORES DEL INSTITUTO EL NUEVO CURSO COMIENZA EL DIEZ DE NOVIEMBRE

Prepárese para los exámenes finales que se efectuarán en fecha próxima. Puede recuperar el tiempo perdido. El curso comienza el diez de Noviembre. Todas las asignaturas del Bachillerato, explicadas por profesores del Instituto. Cuotas módicas. También se cursan las asignaturas de la Escuela Profesional de Comercio. **Academia Rabiña**, Neptuno y Manrique, altos. Teléfonos: A-8222 y M-7849

76— COLEGIOS

¿CON MUSSOLINI, LAVAL, HITler? ¿Quiere usted hablar con los prohombres europeos? Aprenda su lengua en la «Escuela Políglota». Matricúlese hoy de 9 a 12 en hotel Saratoga.

"SAN ELOY"

Colegio y Academia. Fundado en 1907. Primera y segunda Enseñanza. Preparatoria, Bachillerato. Comercio, Idiomas, Cultura Física. Cursos preparatorios especiales. Admitimos pupilos, medio pupilos y externos. Cerro 620. Teléfono I-6002. Pida Prospectos.

ALUMNOS DEL INSTITUTO

Matricúlese en el nuevo cursillo de BACHILLERATO en la ACADEMIA «BRAVO». Clases poh Catedráticos del Instituto. Laboratorio para prácticas de Física y Química. Cuotas: Preparatoria, Primero y Segundo Año: $4.00. Tercero y Cuarto Año: $5.00. También cursos especiales para ingreso en las Escuelas de Ingenieros, Veterinaria y Normales. Contabilidad Ortografía, Mecanografía y Taquigrafía Pitman y Gregg, (inglés y español). Neptuno 199 y 198, entre Belascoaín y Lucena. U-2627.

COLEGIO CABALLERO

Para cursar alumnos de uno y otro sexo los seis grados de Enseñanza Elemental y Preparatoria, para ingreso de Segunda Enseñanza y Escuelas de Comercio. Tres edificios de planta alta y uno bajo, dedicados a aulas. 328 alumnos matriculados en este curso, son atendidos por 21 profesores de reconocida competencia.

SAN RAFAEL Y OQUENDO

77— ACADEMIAS

ACADEMIA RABIÑA

EL NUEVO CURSILLO COMIENZA EL DIA PRIMERO DE DICIEMBRE BACHILLERATO

Clases individuales: Inglés, Francés, Alemán, Taquigrafía «Pittman» y «Gregg» Mecanografía, Ortografía, Teneduría de Libros. Correspondencia Comercial y Aritmética. TAMBIEN CLASES POR CORRESPONDENCIA. Ingreso E. de Ingenieros, Arquitectos y Veterinaria. Curso de Procurador. **Pida Prospectos: Neptuno 78 y 80, altos, esquina a Manrique. Telfs. M-7849 y A-9222.**

OBSEQUIO DE LA ACADEMIA DE COMERCIO

LUIS B. MORALES

Los que presenten quince centavos en sellos, recibirán una Aritmética Mercantil, práctica. Clases: Teneduría de Libros, Taquigrafía, Ortografía de Inglés. Clases de Mecanografía: $1.00 mensual, una hora. Clases individuales. Lealtad 141, entre Salud y Dragones.

INTERES GENERAL

MUY BARATOS. JUGUETES PEqueños para regalos y sorpresas de caramelos, desde 25 centavos gruesa. «La Comercial», Jesús María 117, cuadra y media de Egido. Habana.

EXPLORACION DE TERRENOS

para localizar agua, minerales, etc. por medio de los procedimientos radio-físicos. Método y aparatos sencillos y de poco costo. Pida detalles e instrucciones remitiendo cinco cts. en sellos a P. Louis, Apartado 785, Habana.

COMISIONES — REPRESENTANDO capital por convenio, compramos fincas azucareras y otras propiedades. Se desea una persona competente para negociar en Estados Unidos varios inventos de interés mundial. Oportunamente evítase el cáncer que inoculan lentamente los chinches. Pida el bastidor de cintas metálicas, no las permite alojarse a criar por millares. Antón Recio 8. Prades Veranes.

TARJETAS DE PASCUAS Y AÑO Nuevo, en surtido más grande y precios, que hemos tenido. No hay otro igual en toda Cuba. Haga sus pedidos con tiempo. Casanova Obispo 70, Habana.

YA TENEMOS A LA VENTA LINdos adornos de Pascuas tales como campanas, coronitas, estrellas, etc., en un surtido extenso. No lo deje para última hora. Casanova, Obispo 70, Habana.

INTERES GENERAL

"EL CASTILLO DE FARNES"

Acabamos de recibir sidra natural, chorizos asturianos y de Cantimpalo, de la clase más selecta; embuchado La Sierra, jamones, queso de Cabrales y Manchego, etcétera. Háganos una visita y deléitese comiendo en nuestro restaurant sito en Monserrate y Obrapía. Telf. M-4225.

ALQUILERES

79— HOTELES

TROTCHA

CALZADA Y DOS (VEDADO)
Economía, confort, seriedad. Frescas habitaciones con baño privado todo servicio, rodeado de jardines. Una persona, $35.00. Dos personas desde $55.00. Teléfono F-2383.

Hotel Roosevelt

AMISTAD Y SAN MIGUEL
$50 mensuales. Matrimonios con tres excelentes comidas.
Apartamentos para familias Todos con baño privado. Elevadores día y noche.

HOTEL "RENO"

Aguila 112, Habana. Economía y confort encontrará usted aquí. En lo más céntrico de la ciudad, 2 cuadras del Capitolio. Habitaciones con baño privado, agua caliente y fría. Cocina a la Europea y criolla. **Por expertos cocineros.** Elevador a todas horas.

THE SAVOY

F. Y 15, VEDADO
Telf. F-6616.
Situado en un lugar alto del Vedado. Con fácil y frecuente comunicación, con la Ciudad y Repartos Rodeado de jardines. Con 600 metros de hermosos portales. Las habitaciones tienen ventilación directa teléfono, baño privado, con agua fría y caliente. Precios moderados incluyendo tres excelentes comidas. El servicio en mesas separadas, para cada familia.

HOTEL 'IDEAL ROOM'

PRADO 93-B., (POR PASAJE)
¿Desea vivir en casa tranquila, mejor que en su propia casa? Visite esta gran casa, aunque sea por curiosidad. Por dentro, la mejor. Precios para matrimonios, con comida y toda asistencia, desde $35.00 a $45.00. Hay apartamentos de dos habitaciones, con balcón y baño a Prado. Exíjense referencias de moralidad y pagos.

HOTEL "VANDERBILT"

Lo más alto, saludable y económico. Neptuno 309, esquina Mazón. Habitaciones de esquina, con baño privado, propias para quien convenga vivir cerca Universidad o los Hospitales Calixto García y Mercedes.

HOTEL SAN CARLOS

HABANA
Egido frente a Monte.
A 20 pasos de Muralla y Bernaza.
Precios de habitaciones:
$0.80, $1.00, $1.25, $1.50 y $2.00
Por un mes, con comida
Una persona $30 a $40
Matrimonio $50 a $60
Comida española y criolla, a selección. Servicio esmerado. Hay apartamentos para familias, muy cómodos.

HOTEL NEW YORK

Dragones 16, al lado Cuban Telephone, 100 habitaciones, baños privados, agua caliente, elevador. El más propio para familias del Interior. Máximo en comodidad, por mínimo precio. Abónese diario y por meses. Grandes rebajas. **Los mismos dueños del Hotel «Boston».**

Hotel Andino

S. LAZARO 490, ESQ. M. U-2553
Unico en su clase. Moderno, céntrico, amplio, fresco, saludable, frente Universidad. Conviene para los que necesiten vivir cerca de los Hospitales Calixto García o Mercedes. Habitaciones con baño privado, balcón, hermosa vista. Con 3 excelentes comidas: $45.00, matrimonios. Una persona, desde $26.000. Apartamentos con o sin muebles y asistencia. Precio sin competencia. Garage propio y ascensor. Esmerado servicio en mesas separadas.

Lea ¡ALERTA! al mediodía. Y el AVANCE por la tarde

FOLLETIN 4

MADRINITA BUENA

Por RAFAEL PEREZ Y PEREZ
Una novela larga y completa. De venta en la librería «Wilson», Obispo 52. Telf. M-3850

cuarto piedra y lodo para estudiar como un negro... ¿no podríamos vivir?

»Dime, por Dios, nena de mi alma, si vas a esperarme, si entre tantos dolores como estoy padeciendo vas a evitarme el de perderte... Dime que de todos mis desconsuelos me vas a consolar con tu cariño, y yo renuncio en definitiva todos mis derechos a la herencia y allá se las aya esa señorita de Riverda', a quien no conozco ni deseo conocer.

»Temblando, espero tu respuesta. Ten lástima de mí. Y como el amor que te tengo es inmenso, digas lo que digas, soy y seré siempre tuyo,

«Carlos».

Figuerola, 12...

»Pilita mía: Tu silencio me desconcierta y me abruma... ¿Es un medio de significarme una ruptura? Por lo que más quieras, nena de mi alma, contéstame, mira que ando desesperado y loco. ¿Verdad que sí me vas a escribir, cariño?

»Tuyo siempre,

»Carlos».

Madrid, 15...

«Carlos mío, queridísimo: Tus dos cartas y la copia de aquelal de tu tío... (¡cuántas veces la he maldecido co ntoda mi alma!), llegaron a mi poder con la puntualidad con que suelen llegar siempre las malas noticias. Y de intento he dejado pasar veinte días, que a mí también me han parecido de una eternidad sin ejemplo, sin contestarte, porque, conociendo la trascendencia de mi respuesta, necesitaba hallarme en completa posesión de toda mi serenidad, detoda mi lucidez de espíritu violentamente alterados por tu primera carta. Y hoy que me parece ya estarlo y que te considero también a ti un poco más calmado, voy hablarte con franqueza, con esa franqueza casi brutal que exigen algunas situaciones.

»Te quiero, no sé desde cuando... pienso que desde toda la vida. Un poco loca y otro poco coqueta, es fácil que te haya hecho sufrir en ocasiones «flirteando» con algn infeliz que se lo creyó; pero eso son cosas nimias y superficiales que, como tus calaveradas, pasaron sobre nosotros dejando intacto e incólume nuestro cariño. Demos, pues, por sentado, que te quiero con toda mi alma... Tú tienes pruebas de esas que no admiten duda y apelo a tu buena memoria para que las recuerdes en este momento y los hechos hablen a tu corazón (que va a vacilar en su fe), con más energía que las palabras. Pues, bueno, queriéndote locamente... yo no puedo, no me atrevo, no tengo el valor de casarme contigo. Me espanta la pobreza, no me reconozco con el temple de alma suficiente para supeditar mi vida a esa serie de obscuros sacrificios, de privaciones, de renunciamientos que constituyen la existencia de los que han de desenvolverse en una esfera social superior a su posición económica. Hechos a gastar, a no contar nunca, a desconocer el valor del dinero, piensa tú si es posible que los dos nos atemos a esa miseria dorada para siempre. Pronto las contrariedades, las humillaciones y hasta la misma lucha diaria de disimulo ante el mundo, agriaría nuestros caracteres y habría de lelgar un día en que, agotadas ya nuestras existencias, quizá diéramos diez años de vida por romper el matrimonio que nos atara. Además, yo soy frívola; ya lo sabes, ya me conoces. Para mí la vida no tiene encantos fuera del medio brillante en que el azar, o la fortuna, o mi nacimiento, me han colocado. ¿Convertirme yo en una de esas admirables mujeres de hogar que viven felices en la esclavitud del deber y el querer del marido y del cuidado de los hijos? Bien lo quisiera, pero no lo seré nunca, Carlos de mi vida. ¿Que un cariño verdadero es capaz de ralizar en una mujer todas las transformaciones? Tal vez lo logre en algunas naturalezas ya predipuestas, que sienten en sí vagamente el deseo de otra existencia espiritual más intensa, como la tuya, por ejemplo, soñador apasionado e incorregible. Pero yo... ¡Yo no vuelo, yo no sueño, yo estoy harto apegada a la tierra! Créeme, Carlos: nuestro casamiento sería un lamentable error... Para quererte... para saber quererte... ninguna como yo, ¿verdad que sí, mi vida? Pero para ayudarte a llevar la cruz del matrimonio con el inri de la pobreza, cualquiera mejor que yo, que no concibo la vida sin trajes fastuosos, ni joyas, ni caballos, ni automóviles, ni fiestas, ni viajes, ni caprichos de todas clases. Ya ves que te muestro todos mis defectos, que estoy desnudando mi alma delante de ti. No me odies por mi brutal franqueza: reconoce al menos que entre tantos egoísmo como integran mi persona moral, hay la nota de una sinceridad muy noble.

»Yo estoy decidida, pero entiéndeme bien: decidida a no ser tu mujer. Mi familia me asedia; yo aborrezco a Perico, pero Perico es riquísimo, él puede darme el dinero, palanca imprescindible que tú debes buscar también pegándote dócilmente a la voluntad del marqués y casándote con esa maestrita que en bien tuyo deseo sea encantadora...

»Abrumados por el empuje de las circunstancias, hemos de ceder a ellas mal que nos pese. Pero, luego... ¡quién sabe! La vida tiene caprichosas jugarretas y si nos pone frente a frente, tomaremos el desquite, porque ha de ser sabrosa la venganza contra aquellos que nos impusieron su amor por una vil conveniencia de dinero. Yo, por mi parte seré implacable y cruel.

»Y como hemos de volver a encontrarnos en el rodar del mundo, no te digo adiós, sino hasta luego, hasta el día en que juntos encuentre entre tus brazos el amor y la venganza.

»Tu siempre apasionada,

»Pilar».

Figuerola, 19...

»Pilar: Te equivocas. Mis brazos no se abrirán jamás para estrecharte, como tantas veces lo desee, sobre mi corazón, cuyo solo amor eres. Trataré de olvidar copiando tu egoísmo. Será largo y difícil... ¡pero con voluntad... tal vez lo alcance! En cuanto a tomar venganza en la mujer que lleve mi nombre, no lo esperes. Fuera una villanía sin igual y sin perdón... ¡quién sabe si las circunstancias al empujarla a ella como me empujan a mí, no han roto en su vida un ensueño como el mío! Ten por seguro que merecrá toda mi compasión.

»Te devuelvo todas tus cartas, inclusо la última. Ya ves que puedes dormir tranquila, puesto que en mi poder no quedan pruebas materiales de nuestra intimidad. Las otras, las de orden moral, los recuerdos grabados a fuego en mi alma... ésos, sabrá defenderlos celosamente de toda indiscreción mi caballerosidad. Solamente me permito quedarme con un retrato sin dedicatoria... Aquel que me diste una tarde... ¿te acuerdas? Tanto quisiste poner en él como cifra de la felicidad que, después de mucho pensarlo, lo dejastes en blanco para que yo pudiera leer (dijiste) todo lo que no podía escribir. ¡Y que seas egoísta y cobarde hasta el punto de no defender un cariño así!

»Ese retrato guardo, pero si te molesta que lo tenga, dilo y te lo devolveré.

»Esperaré el año de plazo que el testamento me concede sin atarme a una promesa formal. Si durante ese tiempo tu corazón hablase más fuerte que tus egoísmos y tus cálculos... yo no ruego, porque mi dignidad me lo veda, pero si vienes a mí, ¿cómo no he de recibirte dispuesto a renunciarlo todo por ti?

»Así tú me quisieras como te quiero yo.

«Carlos».

Madred, 1...

«Carlos de mi vida: Es intil todo, todo inútil. He inventado una última lucha, porque tu carta postrera, con la devolución de las mías ye de mis retratos, ha sido como una puñalada que me rasgara las entrañas. ¡Cómo te quiero! Pero mi familia sabe ya toda la historia novelesca de ese condenado testamento (como lo sabe todo Madrid) y excuso decirte que se me han echado encima como lobos. No me queda otro recurso que entregarme y me entrego. Mañana es la petición oficial de mano. Para Año Nuevo, la boda.

»Sé que es mucho pedirte, Carlos, pero te sé generoso y valiente. Asiste a mi boda, ¿quieres? Tu ausencia daría mucho que hablar, conociendo nuestros «flirt» y la antigua amistad de nuestras familias y no quisiera que entre nosotros pudiese haber nunca un agravio. Sobre todo, no quisiera que entre mi marido y tú, un recelo cualquiera diese pie a un distanciamiento definitivo.

»Hemos sido novios, lo hemos dejado como tanto otros, y continuaremos siempre amigos... ¿Vendrás?

»Tuya siempre, siempre, de corazón.

»Pilita».

M.E.C.D. 2016

ALQUILERES

HOTELES

EL "LAS TULLERIAS"

ERIBLE POR LOS VIAJEROS DEL INTERIOR

ico y económico. Espléndidas aciones para matrimonio. Ave. de Bélgica, 91, (Monserrate), a teléfono A-3648, frente al Parque Central.

CASAS DE HUESPEDES

ENDE UN PIANO ELECTRICO ón amplio San Rafael 1, Joye- La Esmeralda».

DE HUESPEDES: HABANA altos, entre Lamparilla y Obra- a la calle. Excelente comida. Las mejores habitaciones con trato y moralidad. Agua calien- todas horas. Precios reducidos.

DE HUESPEDES. OFRECE- a familias habaneras y del in- habitaciones con toda asisten- desde $35.00, dos personas. Una, 25 pesos. Excelente comida. lidad. Prado 65 y Obispo 127. 8 y A-9069.

DE HUESPEDES «LA ISLA», nte 53, altos, por Factoría. Con- economía y moralidad. Matri- y hombres solos. Precios mó- Comida a la carta. Teléfono: 0.

DE HUESPEDES «LA REINA», ina 20, esquina a Rayo. Se al- hermosas habitaciones y depar- tos interiores o con balcón a la con baños privados y servicio. caliente. Comida inmejorable. os módicos. Telf. M-6287.

MIGUEL DE LOS BAÑOS, CA. para familias de Mercedes Ur- Situada mejor lugar Balneario, aciones frescas y confortables xcelente comedor cuyo servicio acomodarse a las necesidades s enfermos. Abierta todo el año. os módicos. Exigen referencias. edes Urquijo. San Miguel de los s.

"LAS AMERICAS"

e No. 51. Provista de 40 habi- nes, acabadas de reformar. Con agua fría y caliente a todas s. Con balcón calle de Monte y rrales. Especialidad para fami- del interior. También se ad- n abonados por meses con cuar- amueblados a matrimonios y bres solos.

CASAS DE COMIDAS

VIMOS CANTINAS A DOMICI- una persona 40 centavos; dos entavos. Servicio rápido y hora Pruebe y será nuestro cliente. a y Angeles. (Bar «El Polo»). ien con el cocinero.

APARTAMENTOS

ALQUILA UN APARTAMENTO hombres solos o matrimonio sin s. Neptuno 265 esquina 1er. piso ea. Teléfono U-6628.

ALQUILA UN LOCAL CON AR- ostes nuevos para bodega en la e A esquina a 12, Reparto Law- informan en la misma.

ALQUILA ESPLENDIDO APAR- amento amueblado e independien- altos, casa Vedado, 23 número 528, uina a 26. Telf. F-6440, sala, ha- ción, baño y cocina.

ALQUILA UN APARTAMENTO on baño, Manrique 125 entre Reina alud.

IFICIO ARCOS CALLE F ENTRE y 21, Vedado, se alquilan dos apar- entos pequeños con luz. Informa onserje, precio $10.00.

MILIA QUE EMBARCA, ALQUI- departamento, etc. Lens Court, squina a 11, Vedado.

DEPARTAMENTOS

EPARTAMENTO PARA FAMILIA

ificio Providencia. —Carlos III No. 2. Se alquila un amplio, hermoso y esco departamento. Precio razona- Apresúrese a verlo. Teléfono 659.

NEPTUNO 24, ALTOS

rente al teatro Encanto. Se al- la confortable departamento, de dos zas, con frente a la calle, propio a comisionista o familia de mora- d. Llaves e informes en los ba-

ALQUILAN DEPARTAMENTOS habitaciones, con balcón a la c- Casa de orden y buen aspecto. rciso López 2, antes Emna, esquina San Pedro. Informan en el bar de esquina. Telf. M-4327.

4- HABITACIONES

NDA MODERNA HABITACION, alcón magnífico baño. Propia ofi- señor. Familia respetable, dos ilinos. Galiano 57 esquina Con- dia, primer piso, apartamento 1, rada por Concordia.

QUILO 2 HABITACIONES JUN- s o separadas a hombres solos o trimonio sin niños. Neptuno 106 lo. nte al Cine.

BITACIONES NIAGARA HOUS- e espléndidas para familia, lava- todas habitaciones, agua fría y iente, desde 8 pesos, habitaciones baños privados desde 13 pesos. ricta moralidad. Prado 47.

N RAFAEL Y BELASCOAIN, PRI- hermosa habitación, con balcón, mer piso de «La Yarda». Se alqui- entador y teléfono, entrada por San afael.

ALQUILA UNA HABITACION, con baño, en casa de familia. Se mbian referencias. Telf. A-6487, mistad 71-A.

O'REILLY 51

Se alquilan amuebladas, espacio- s y frescas habitaciones, en este oderno edificio. Agua caliente y ía, abundantes baños, buen ser- icio y teléfono. Estricta moralidad.

ALIANO 103, ENTRE SAN JOSE Y Barcelona. Habitaciones espléndi- s, con lavabo de agua caliente abun- ante y hermosa terraza. Sólo con sistencia. M-7380.

ALQUILERES

84— HABITACIONES

SE ALQUILA HABITACION ALTA independiente con comida propia para matrimonio o con garage y sin comida, en familia particular. Libertad esquina Sola, Santos Suárez.

EMPEDRADO Nos. 30 Y 32 ESQUINA a Aguiar. Se alquilan magníficas habitaciones y apartamentos a personas de moralidad y Egido No 16 esquina a Gloria.

IDEAL PARA MATRIMONIOS: Prado 99, frente al Capitolio. Habitaciones modernas, con baño privado y closet. Agua caliente y fría, a todas horas. Excelente comida. Gran confort y limpieza. Estricta moralidad.

HERMOSAS HABITACIONES CON vista a la calle, agua caliente a todas horas, con o sin muebles. Calle San Miguel 15 entre Industria y Consulado.

SE ALQUILAN ESPLENDIDAS HAbitaciones con baño intercalado y balcón para la calle. Neptuno No. 45.

PRADO 111 FRENTE AL CAPITOlio se alquila habitación o departamento amueblado y con comida si se desea en la azotea, muy económico. Se toman referencias. También en Suárez 43 entre Gloria y Apodaca se alquila una bonita habitación con baño al lado. Casa moderna.

PRADO 16, ALTOS, ALQUILO ESpléndida habitación balcón al prado. Con o sin muebles. Tranquilidad, confort, precio razonable. Véala. Toque timbre en la reja.

CASA PARTICULAR, ALQUILA MAGnífica habitación, para dos compañeros. Otra, pequeña, si desean comida, baños completos. Absoluta seriedad. Precios módicos. A-7178. Empedrado 17 entre Cuba y San Ignacio.

A MATRIMONIO U HOMBRES SOlos, alquilo en casa moderna, habitación ventilada, con baño anexo y toda asistencia. Casa particular y de apariencia. Llame: A-9856.

MONSERRATE 93, ALTOS, ENTRE Lamparilla y Obrapía, se alquilan habitaciones, con muebles y lavabo agua. Otros informes, en la misma.

SE ALQUILAN 2 HERMOSAS HABItaciones en magnífico sitio; agua caliente y toda asistencia si lo desean; casa de mucha limpieza y extricta moralidad. Reina 2, último piso. Precio de ocación.

BELASCOAIN 64, ALTOS BOTICA, fresquísimas habitaciones con baño privado, balcón a la calle agua caliente a todas horas con comida y toda asistencia, dos personas desde $35.00. U-5064.

HABITACIONES HERMOSISIMAS: agua corriente, baño caliente. Moralidad. Comida exquisita. Ingredientes de primera: aceite de lo bueno, lo mejor :Balcells. Manteca de chicharrón. Admito socio habitación, (baratísimo. Galiano 90.

GRAN RESIDENCIA FAMILIAR, Prado 104. Habitaciones para matrimonios o dos personas estables, con todo servicio: 40 y 45 pesos. Se exigen referencias. Se admiten abonados al comedor.

SE ALQUILA UNA HABITACION amplia y cómoda en Prado 18, altos. Tocar el timbre en la reja.

SE ALQUILAN MAGNIFICAS HABItaciones a bajos precios a personas de moralidad Palacio Carneado J y Calzada. Teléfono F-2405.

INQUISIDOR 25 ESQUINA A LUZ, alquilo amplias habitaciones desde 5 pesos hasta $7.00. Casa de orden y buen aspecto.

AGUILA 155, HERMOSAS Y ESPAciosas habitaciones con lavabo, agua caliente y fría, luz y teléfono. Informes: Galiano 98.

RESIDENCIA FAMILIAR, PARA FAmilias, matrimonios y caballeros honorables. Amplias, claras y ventiladas habitaciones, frente al mar, con regios baños. Hay teléfono. San Lázaro 75, esquina a Crespo.

GRAN CASA PARA FAMILIAS, MONte 5, habitaciones 6, 7 y 8 pesos, lavabo, aguacaliente, a matrimonio u hombres sólos/ se exigen referencias, hay teléfono.

SE ALQUILAN HABITACIONES EN Compostela 66, a media cuadra Sarrá, 8 y 9 pesos, lavabo, balcón, baños intercalados, casa moderna y moral hay teléfono.

"EDIFICIO CUBA", SEIS PISOS. Empedrado número 42. Se alquilan amplias y ventiladas habitaciones, muy baratas, elevador, lavabo, luz toda la noche. Orden y moralidad. Teléfono M-5113. B-4

HERMOSAS HABITACIONES PARA oficinas u hombres solos, Lealtad 133 entre Dragones y Salud.

85- NAVES Y LOCALES

CARNICERIA $60 CON TODO: HAchas, pesas, etc., contribución paga. Luz y alquiler grátis. Informan: de 11 a 2 Hernández, Martí 65, Marianao.

SE ARRIENDA CASA PROPIA PAra industria con 1000 metros, a cubrir lugar excelente con chucho ferrocarril grandes comodidades. Teléfono FO-7143 de 8 a 11 y de 2 a 6.

ACOSTA 95 CERCA DE EGIDO ALquilo nave corrida de 150 metros, propio para industria o comercio. Puede verse a todas horas A-3568.

MONTE 56 ENTRE ANGELES E INdio 1086 metros cuadrados dos plantas adaptadas para almacén de tabaco con despalillo propia para cualquier otro giro. Informa J. R. Reyes: M-7020, M-5311 y A-6416.

ALQUILO NAVE MODERNA, 556 MEtros cementada, cielo raso, Desagüe 77, tres cuadras de Belascoaín, baratísima. Local para comercio pequeño, Desagüe 69, esquina a Franco. Informan: U-1677.

CHOFERES ALQUILO 15 PESOS. Florida 77 sitio para dos máquinas y local para familia. Informan Salud 145 Rastro, llave en el 79.

ALQUILERES

85- NAVES Y LOCALES

¡COMERCIANTES!

AQUI TIENEN EL

LOCAL PROPIO

PARA SU NEGOCIO

DAMOS CONTRATOS POR AÑO

Genios y Morro.
Marina No. 2 Edif. Carreño.
Pasaje Infante esquina Mayía Rodríguez.
A. Ramírez núm. 4.
Cruz del Padre núms 2 y 6
Dragones núm. 64, esq. a San Nicolás.
Inquisidor núm. 30, bajos.
O-Farrill y J. A. Saco.
O-Reilly núm. 29, esq. a Habana.
San Lázaro y Galiano.

GENIOS ESQ. A MORRO

LOCAL EN OBISPO. SE ALQUILA gran parte de un buen local, bien situado, con vidrieras interiores y estantes. Informan en Obispo número 78.

SE ALQUILA LOCAL MODERNO para carnicería, fuente de soda, lechería, vealo, gran negocio o depósito Goicuría esquina a Luís Estévez, en Santos Suárez. Informan en la accesoria.

NAVES PARA INDUSTRIAS

Se alquilan de varios tamaños, algunas con chucho de ferrocarril, situadas entre Carlos III, Infanta y Belascoaín. Informa La Vinatera. A Seco y Peñalver.

SE ALQUILA UNA FRESCA Y ESpaciosa nave, en Desagüe esquina a Pozos Dulces. Precio módico. Informes: Telf. A-8503.

SE ALQUILAN DOS MAGNIFICOS salones propios para guardar mercancías, comisionistas. Ttaloler de reparaciones. Obispo 127, primero cuadra, buen lugar.

SOMERUELOS NUMERO 1, SE ALquila un espléndido local. La llave e informes en la misma.

MONTE 178, ALQUILO NAVE DE 6 metros frente, por 36 de fondo, sin columnas, piso monolítico. Llaves: Mueblería. Más informes: Lamparilla núm. 60.

MONTE 192, FRENTE CINE «VIOleta», entre Rastro y Cuatro Caminos. Se alquila gran local para cualquier giro. También locales chicos. Informan: Bomba Prat, Monte 429.

AGUILA 155 HERMOSA NAVE DE 307 metros sin columnas. Informes Galiano 98.

CERRO: SE ALQUILA UN SALON de 700 metros cuadrados, con pisos de cemento y techos monolíticos. Está situado en Falgueras y Piñera. Ambas calles asfaltadas y a dos cuadras de la Calzada del Cerro. Es propio para industria, almacén, etc. Llave e informes en Falgueras 18, altos. Telf. A-9605.

87- HABANA

SE ALQUILA ANIMAS 158, BAJOS, entre Escobar y Gervasio, sala, comedor, tres grandes habitaciones, baño completo, cuarto criados demás servicios. Informan M-7730 y F-5195

SE ALQUILAN: VAPOR NUMERO 43, entre Espada y Hospital, casitas de dos habitaciones, baño y cocina, con luz, a 19 pesos. Informes: U-5858

SE ALQUILA: HOSPITAL NUMERO 9, entre Jovellar y Vapor, casa de sala, comedor, dos cuartos, baño y cocina. Informes: U-5858.

SE ALQUILA: VAPOR NUMERO 27, esquina a Hospital, casa de sala, comedor, dos cuartos, baño y cocina. Informes: U-5858.

SE ALQUILAN: OQUENDO NUMEro 24, entre San José y San Rafael, magníficos apartamentos con luz, desde 13 pesos. Informes: U-5858

SE ALQUILAN: JOVELLAR NUMEro 51, entre Espada y Hospital, casas de sala y dos habitaciones, baño y cocina, con luz. U-5858.

SE ALQUILAN: JOVELLAR NUMEro 27, entre Aramburo y Hospital, casas de sala, comedor, dos cuartos, baño y cocina. Informes: U-5858.

SE ALQUILAN: SAN LAZARO 388, entre Espada y Hospital, casitas de sala, dos cuartos, baño y cocina. Informes: U-5858.

SE ALQUILA: SAN LAZARO NUmero 488, entre Espada y Hospital, casa de sala, comedor, dos cuartos, baño y cocina. Informes: U-5858.

SE ALQUILA: ARAMBURO NUMEro 5, entre Jovellar y Vapor, casa de dos habitaciones, baño, comedor y cocina. Informes: U-5858.

SE ALQUILA: MAZON NUMERO 34, entre Valle y Zapata, casa de sala, comedor, tres cuartos, baño, cocina, cuarto y servicio de criados. Llaves en la misma. Informes: U-5858.

MARINA No. 21, FRENTE AL PARque Maceo. Moderno piso alto, sala, comedor, tres cuartos, baño intercalado. Precio: 30 pesos. Informes en la misma.

PEÑA POBRE No. 7, BAJOS, SALA, comedor, tres cuartos, buen baño, cuarto y servicio de criados. Precio: 30 pesos. Informes en la misma.

MORRO 24 ENTRE REFUGIO Y GEnios. Acabado de construir. Sala, comedor, dos cuartos con closets, magnífico baño, hall, cocina y servicio de criados. Informes en la misma.

AGUIAR No. 10. MODERNO PISO, sala, comedor, tres cuartos, baño intercalado, cuarto y servicio de criados, galería cubierta. Precio: 40 pesos. Informes en la misma.

JESUS MARIA No. 119, BAJOS, SAla, comedor, tres cuartos, comedor cuarto y servicio de criados, baño intercalado. Precio: 30 pesos. Informes en la misma.

SE ALQUILA LA CASA PROXIMA a desocuparse Porvenir 15 entre Compostela y Habana. Zaguán, sala, comedor, seis habitaciones y servicios. Informan teléfono F-4402.

ALQUILERES

87— HABANA

¡CREALO: NO!

TODAVIA PUEDE ALQUILAR

A

BAJO PRECIO

VEA RELACION O LLAME AL TEL. M.6747

CASAS

De sala, comedor, tres y cuatro habitaciones, baño intercalado, cocina, cuarto y servicio de criados:

Subirana 48 bajos	$ 27.00
Cuba y Tejadillo, por Tejadillo	37.00
Paz 56	27.00
11 número 153, altos entre J. y K.	
Marina núm. 16 C.	32.00
Séptima esq. a Primera	30.00
22 núm. 24, entre 17 y 19	27.00
Pasaje Infante y Mayía Rodríguez	17.00

GENIOS ESQ. A MORRO

Marina No. 2

Habitaciones amplias y ventiladas, desde $3.00 y $10.00; pequeños departamentos de sala, 1 y 2 habitaciones, baño y cocina, desde $15.00 y $20.00; y grandes Departamentos con sala, comedor, 3 y 4 habitaciones, baño intercalado, hall, cocina, pantry y cuarto y servicio de criados, desde $25.00. Vista al mar y mucho fresco, Edificio Carreño. Telf. U-1447.

SE ALQUILA SEGUNDO PISO EN Neptuno 137 entre Escobar y Lealtad compuesto sala, saleta, baño intercalado, 3 habitaciones, comedor, cocina y servicios criados. Informan en la misma.

ALQUILO EN 28 PESOS ALTOS EN Aramburo 13 entre Animas y Concordia. Sala, comedor, 3 habitaciones, cocina y calentador, baño completo. Informes: Leyte Vidal y Compañía (Real Estate). M-2224.

ALQUILO SAN LAZARON 374 ENtre Aramburo y Hospital, bajos compuestos de sala, comedor, cuatro habitaciones baño cocina, panty y cuarto y servicio de criados. Informan en la misma. U-5858.

$16 Y $18 ALTOS INDEPENDIENTES Genios 17 entre Consulado e Industria sala balcón calle habitación baño moderno, una cuadra Prado. Verlos 11 a 12 y 4 a 5. San Lázaro 101, entre Galiano y Blanco.

LEALTAD ESQUINA A MALOJA, moderna: sala y comedor grandes, dos cuartos, baño moderno completo, con agua fría y caliente, cocina y patio. Llave en la Bodega. Informan: Telf. I-6249.

AGUILA 155 CASA DE 30 HABITAciones todas con agua corriente, la alquilo toda a precio muy económico.

EN ESTRELLA Y PAJARITO ALlo frescos bajos esquina fraile con sala, comedor, cuatro cuartos, buen baño y cuarto y baño criados. Informan en la misma, teléfono U-2338.

SE ALQUILA EL PRIMER PISO DE Galiano 108 frente a Barcelona, sala comedor,) habitaciones y baño completo y cocina.

88 VEDADO

SE ALQUILA O No. 8 EDIFICIO PIloto frente parque Maine un piso con muchas comodidades, puede verse a todas horas, llave e informes en la misma.

SE ALQUILA H ENTRE 19 Y 21 frente parque, 6 cuartos, 2 baños 2 garages 120 pesos. U-6162.

SE ALQUILAN

En 30 pesos, los frescos y modernos bajos de Doce número 25, Vedado. La llave, el encargado. Informan: Compostela 94, primer piso.

ALQUILASE EN 21 ENTRE M Y N a una cuadra del Hotel Nacional un hermoso alto fabricado por Max Borges, con gran sala, hall, comedor al fondo, cuatro grandes habitaciones con dos lujosos baños intercalados, cocina y pantry y cuarto con servicio para criados. Renta 75 pesos mensuales. Informan Ayestarán y Domínguez, teléfonos U-4266 y U-2377.

VEDADO SE ALQUILAN ALTOS SAla, comedor, 4 cuartos, cuarto de criados y Garage. 19 entre F y G.

VEDADO. CALZADA No. 56 ESQUIna F. Se alquilan altos y bajos, por separado. Se componen: Jardín, portal, recibidor, sala, comedor, seis cuartos, doble servicio, cuartos y servicios de criados, garage. Precio 85 pesos cada piso. Informes en la misma.

VEDADO: ALQUILO CASA M 160, bajos, con jardín, portal, sala, comedor, tres habitaciones, cocina baño y patio. Acera de la brisa. Informan M 160, altos.

MAGNIFICOS BAJOS: $27.00

Calzada 35-A., entre J. y K., Vedado: jardín, portal, sala, dos cuartos, baño intercalado, comedor, cocina, baño criados. No tiene altos. Llaves, Bodega. Informes: F-5843.

ALQUILO MODERNA Y HERMOSA casa, de una sola planta, calle Trece, entre H. e I., Vedado. Reúne todas las comodidades para familia numerosa. Garage para dos máquinas grandes. Buen precio a familia estable. Informes en la misma. Verla a todas horas.

SE ALQUILA CALLE 6 ENTRE 5a y 3a, Vedado, jardín, portal, sala, comedor 3 cuartos además independiente propio para alquilar 4 cuartos uno alto y local para 3 automóviles. La llave al lado, teléfono I-3643 Sr. Valdés.

ALQUILASE J 193, ENTRE 19 Y 21, Vedado. Amplia cómoda, acabada pintar, 3 espaciosas habitaciones, gran comedor, saleta y demás comodidades Servicio criados independiente. Llaves en el 195.

VEDADO. SE ALQUILAN LOS BAjos modernos muy frescos 4 dormitorios cuarto criado, informan en los altos 23 entre 14 y 16, frente a Partagás.

ALQUILERES

88— VEDADO

17 Y 12, VEDADO. ALQUILO UN primer piso con sala, comedor al fondo, 4 habitaciones, halol, baño intercalado cuarto y servicio de criada. Informes en el Café.

ALTOS MODERNOS 27 ESQUINA A 8, Vedado Jardín portal, zaguán, recibidor, terraza, sala halolo, tres habitaciones, baño intercalado, comedor, cocina y cuarto de criados.

$40.00 E NUMERO 122 ENTRE 23 y 25, Vedado, se alquila una planta de jardín, portal, sala, 3 cuartos, comedor, baño, cocina cuarto y servicio criado, patio y traspatio. Informan bufete de Arellano. M-3936.

VEDADO. HERMOSA RESIDENCIA próxima desocuparse sala, biblioteca, Living room, comedor, ocho habitaciones cuatro baños, pantry, cocina 3 cuartos criados, garage 3 autos. Informan F-4919.

VEDADO. SE ALQUILAN LOS ALtos de 4 No. 15 esquina a 11, son amplios cómodos y frescos. Informes: F-3869.

ESPLENDIDOS BAJOS

Calle Seis número 234 entre 23 y 25. Casa amplia moderna, acera sombra cinco magníficas habitaciones, dos baños primera intercalados, 2 cuartos y servicio criados, garage una máquina, lavadero. Alquiler 70 pesos. Informan altos.

FAMILIA QUE EMBARCA, ALQUIla departamento amueblado. Hay también otro departamento, sin muebles, edificio de ocho pisos y garage, Lens Court, 6 esquina a 11, Vedado.

VEDADO. BAJOS 6 No. 195 ENTRE 25 y 27, sala, recibidor, tres grandes habitaciones baño intercalado, galería, comedor al fondo, cuarto servicio criado patio lavadero, 50 pesos.

VEDADO: 17 ESQUINA A SEIS. Se alquila lujosa residencia de dos plantas, con todo confort. Se componen, los bajos: de sala, biblioteca, comedor, dos habitaciones, baño pantry y cocina; y los altos: de seis habitaciones, hall, dos baños intercalados, mirador en la azotea y una habitación. Garage para dos máquinas y tres habitaciones de servidumbre y una habitación para el chofer. Llaves en la misma e informan, Amargura número 23. Teléfonos: M-6920 y M-6929.

BONITOS ALTOS 183 CALLE C CERca 21 con tres habitaciones doble servicio, baño lujoso, calentaror agua abundante sala comedor, portal lado sombra, buen vecindario.

89— CERRO Y PALATINO

SE ALQUILA UNA CASITA, MODERna, calle Primera número 11, Reparto Palatino. Tiene portal, sala, comedor, un cuarto, patio y demás servicios. Su precio: 12 pesos y dos meses en fondo.

ALTOS MAGNIFICOS: SALA, 5 grandes cuartos y otro menor, 2 terrazas, 2 baños, lavadero, grandes comodidades. Todo recién pintado. Calzada Buenos Aires entre Diana y Agua Dulce, No. 32. Precio: 35.000 pesos. Se requiere buen fiador. Llaves bajos, teléfono F-2282.

CERRO: VISTA HERMOSA 11, ALtos. Calle recién asfaltada, a dos cuadras de la Calzada del Cerro. Se alquila esta casa con 5 cuartos, sala, comedor, servicios, terraza de 800 metros. Mampostería y azotea. Propia para una familia numerosa o dos familias. Precio reducido. Llaves e informes en Falgueras 18, altos. Telf. A-9605.

RECREO 32-A., CERRO, SE ALQUIla, terraza sala, 2 habitaciones comedor cocina, baño y patio; Informan Banco Asturiano. Telf. A-7674.

90—MARIANAO Y SUS REPTOS.

LA LISA, SAN JOSE Y LA PAZ, COmoda casita, propia para familia corta, con gran terreno al fondo y costado. Precio 18 pesos. Informes en la misma.

QUINTA AVENIDA ESQUINA A 22 Reparto Miramar. Se alquila linda casa bajos, sala, recibidor, cuarto gabinete, comedor, pantry, cocina, garage, cuartos chauffeur y criado. Altos: 6 cuartos, 2 baños intercalados completos, pisos y techos decorados. La llave e informes en 23 esquina a A, Vedado a todas horas.

ALQUILO

Avenida 8a entre E y Avenida Oficiales, Columbia, Marianao, Portal, sala, saleta, 4 cuartos, baño intercalado, cuarto servicio criados, garage. Llaves al lado. Informa Fonseca Luz 1, A. Víbora, teléfono I-3361.

$25.00 AVENIDA 9 No. ENTRE 6 y. Buena Vista, jardín, portal, sala, comedor 4 cuartos con closets, 2 baños, cocina cuarto y servicio de criados, garage y cuartoo chofer. Informan Bufete de Arellano. M-3936.

ALMENDARES: 9 ENTRE 4 Y 6, frente al Parque La Sierra, a 20 metros del tranvía y de Omnibus La Sierra. Alquilo chalet moderno, con jardín, portal, sala, comedor, gabinete, servicio de familia, cocina, pantry, cuarto de criados, garage y cuarto de chofer. Y en los altos cuatro cuartos, dos baños y terraza.

SE ALQUILA EN EL COUNTRY Club. Preciosa residencia, 4 cuartos 2 baños, garage 2 máquinas y demás comodidades modernas. Informan M-3930 y F-2913.

91— J. DEL MONTE Y LA VIBORA

ALQUILO QUIROGA NUMERO 70, una cuadra de la Calzada de Jesús del Monte, casa sala, saleta, cuatro cuartos, dos servicios y calentador. Informan Delicias 33 esquina a Quiroga.

SE ALQUILA LA MODERNA CASA acabada de pintar. San Mariano 27 entre San Lázaro y Buenaventura. Portal, sala, recibidor, 3 cuartos, baño intercalado, comedor al fondo, cuarto y servicio criados, patio y traspatio. Informes Teléfono F-3298.

ALQUILERES

91—J. DEL MONTE Y LA VIBORA

ALQUILO OCTAVA 10, ENTRE DOlores y Concepción, Víbora. Portal, sala, saleta, 4 cuartos, otro criados, dobles servicios, patio, traspatio, tranvía frente. Informan la misma de 9 a 11 mañana.

ALQUILO GERTRUDIS 39, ENTRE 2a y 3a jardín portal, sala, saleta, tres cuartos y uno chico doble servicio, cocina dos patios. Informes en la misma. Precio: 23 pesos.

ACABADA DE PINTAR Y REPArar se alquila muy barata la casa Santa Catalina casi esquina a Armas y también la accesoria contigua. Llaves en la bodega. Informes teléfonos A-6277 y FO-3271.

LUZ 10, LOMA DE CHAPLE. SE ALquila linda residencia compuesta de jardín, portal, sala, 4 habitaciones, comedor, baño intercalado, cocina, cuarto y servicio de criados y garage. Informan teléfonos M-1353 y F-5508.

SE ALQUILAN UNOS HERMOSOS altos, esquina, Concepción 10, sala, saleta, 6 cuartos, baño intercalado, servicio de criados. Teléfono I-3594.

92— STOS. SUAREZ Y MENDOZA

ALQUILO MODERNA RESIDENCIA Milagros 104 esquina Zayas omnibus esquina Víbora Precio 42 pesos. Seis habitaciones, baños, garage. Verla 4 a 5. Informan Neptuno 172 Departamento 303.

SANTOS SUAREZ: ZAPOTES 34, entre Serrano y Durege, alquilo hermosa casa: portal, sala, saleta, 4 habitaciones, baño intercalado, comedor, cuarto y servicio criados, cocina, patio y traspatio, a cuadra y media del tranvía. Alquiler: $35.00. Informes: Teléfono M-6519, de 2 y media a 5.

93— LUYANO

ALQUILO PEDRO PERNAS 75 A, entre Pruna y Rosa Enriquez, casa con portal, sala, tres cuartos, baño intercalado, comedor, cocina y patio. Precio: 25 pesos. Informes A-0146.

ALQUILO ESPLENDIDA CASA, CON portal, sala, saleta, tres habitaciones, comedor y servicios completos. Calzada de Luyanó 74-B., próximo a Toyo. Informan: Telf. I-5595.

98— ALQUILERES VARIOS

SE ALQUILA HERMOSA CASA DE campo a10 ks. del Capitolio, (20 minutos) Carretera Central. Gran hall, 10x12 metros, 5 habitaciones, servicios sanitarios modernos y de lujo, gran cocina cubierta de azulejos, grandes portales en una expensión de 30 metres, admirable vista, está en altura y se domina la Habana, muy fresco en verano, extenso terreno para animales. Luz eléctrica, teléfono, agua y garage. Contrato no menos 6 meses, 50 pesos mensuales. Vale mucho más ha sido residencia de un diplomático. Para más informes o visitarla escriba a M.A. apartado No. 2156 Habana.

SOLICITAN

99. SOLICITUD DE ALQUILERES

SOLICITO PRIMERO DICIEMBRE altos con salón grande, Prado alrededores Parque Central hasta Galiano. Telefonear detalles Sáenz, teléfono A-7710.

101- PERDIDAS

SE GRATIFICARA AL CHOFER O persona que entregue a la señorita Tina, en el Edificio Providencia, apartamento 404 por la mañana, una chaqueta de satén negra.

102— AGENCIAS DE COLOCACIONES

AGENCIA BEERS: COLOCADO, AUxiliar Tenedor de Libros: $50.00. Cajera: $28.00. Necesito Taquígrafo, inglés y español: $125.00. Taquígrafa medio día, inglés y español. Beers, Plaza de La Catedral 16.

"LA MATANCERA": A-7740

Servimos rápidamente criadas, cocineras, choferes. Toda clase de servidumbre y empleados de ambos sexos, con referencias. Sol 111, entre Egido y Villegas.

103- CRIADAS Y CRIADOS

SE NECESITAN UN CRIADO DE mano, y un chauffeur que tengan referencias, sueldo 20 pesos cada uno y ropa limpia. Informan Compostela 58.

SE SOLICITA CRIADA ESPAÑOLA, para limpieza y ayudar cocina, para corta familia. Dormir en la colocación. Referencias. 12 pesos. San Lázaro 299, altos, entre Soledad y Aramburo, de 2 a 4.

SOLICITO UNA ESPAÑOLA PARA los quehaceres de un matrimonio, si no tiene referencias que no venga. Sueldo: 15 pesos. Belascoaín No. 98B. Tienda.

SOLICITO CRIADA PARA LIMPIEza y algún lavado, trabajando medio día. Sin pretensiones y con experiencia. Casa chica. General Lee No. 37 entre Paz y Gómez. Santos Suárez. Sra. Lamas.

104- COCINERAS Y COCINEROS

SOLICITO SEÑORA BLANCA, DE mediana edad, para cocinar y ayudar a la limpieza. Chaple número 1, esquina a San Francisco de Asís, Víbora

105- MANEJADORAS

SE SOLICITA UNA MANEJADORA, con referencias, buen sueldo. Calle Quince número 434, entre 6 y 8, Vedado.

109- COSTURERAS Y MODISTAS

SOLICITO COSTURERA BUENA SOLtera joven, dormir colocación traer recomendación y limpiar dos cuartos Calzada 120 entre 6 y 8, Vedado. Sueldo: 20 pesos.

114- AGENTES Y VENDEDORES

SE SOLICITA UNA ESPAÑOLA JOven, para matrimonio que sepa cocinar y limpiar y que duerma en la colocación. Se exigen referencias. Calle C., casi esquina a 32, altos, La Sierra.

SE SOLICITAN

114- AGENTES Y VENDEDORES

SOLICITAMOS SEÑORAS Y SEÑOritas, bien parecidas, negocio serio. Buena comisión. Animas 84, altos, de 2 a 4.

AGENTES-VENDEDORES: SOLICITO para toda la República, para venta «Condimento Bija». Producto azafranado. Depósito: Pedro A. Betancourt, Acosta 90, Habana.

SOLICITANDOSE VENDEDORES EXperimentados en ventas Especialidades, para la venta de Cafeteras Eléctricas «Solac» grandes a establecimientos, a comisión. Aparato gran demanda. El más perfecto de más rendimiento, económico y científico del Mundo. Se anticipa para gastos una vez probada eficiencia y capacidad primeras semanas. Presentarse Edificio Metropolitana, 210 - 211. También Vendedoras experimentadas para ventas a domicilio de las maravillosas Cafeteritas «Solac», a comisión. Alta y última Novedad Científica, Perfectas. Gran demanda. Personas activas y bien relacionadas pueden ganar mucho.

SOLICITO AGENTES RESIDENTES en el interior y quieran ganar 5 pesos diarios artículos nuevos 100x100 comisión. Informes y muestras 20 centavos sellos. M. L. Díaz Figuras 3 C. Habana.

SOLICITO EN ESTA CIUDAD Y TOdos los pueblos, hombres y mujeres, para negocio honrado y fácil: $60.00 mensuales. Si escriben, manden un sello para contestar: D. Barrero, San Lázaro 186, altos.

PARA LA HABANA E INTERIOR de la Isla, necesitamos vendedores activos ganando magnífica comisión por adelantado. Artículo fácil, atractivo y útil. Gorriarán y Michelena. Edificio La Metropolitana 809, Habana.

115- OFICINAS

NECESITO MUJER JOVEN PARA atender teléfono; otra sepa escribir máquinaá otra sepa inglés, sueldo: 25 pesos, y una señora para encargada casa señor solo. Compostela 58, agencia.

116- SOCIOS

ESPAÑOL, CON 32 AÑOS, CON 2,500 pesos, dominando contabilidad, ventas, importación, etc., aceptaría colocación en buenas condiciones, en industria o comercio establecidos. Tiene magníficas referencias. Escribir: a Rito, Departamento de Anuncios Clasificados, DIARIO DE LA MARINA.

117- SOLICITUDES VARIAS

SOLICITO AGENTES INSTRUIDOS para propagar Academia particular, próxima inauguración. Preferible señoritas conozcan estudiantes de Filosofía y Letras. Muy buena comisión. No importa tengan otra comisión o empleo. Presentarse miércoles, jueves y viernes, de 2 a 5, en hotel Saratoga.

NECESITO UN VENDEDOR COMpetente y con garantía a base de sueldo y comisión. Fábrica de Tabacos Amargura No. 94.

MAQUINISTAS PARA PRENSA DE rotación y para prensa, con echador automático, que sepan el oficio y sean competentes, se necesitan. Montalvo y Cárdenas, Avenida de Italia núm. 52.

SE NECESITA HOMBRE DE CAMpo, que sea práctico en la labranza y cuidado de animales. Informan: Calle 17 número 323, entre B. y C., Vedado, de 7 a 11 a. m.

NECESITO MAESTRO, ENCARGADO de obras, experto y experiencia. Indispensable referencias. Sr. Alonso. Seis esquina a 11, Vedado.

SE OFRECEN

118- CRIADAS Y CRIADOS

SE DESEA COLOCAR UNA ESPAñola, de lavandera en casa particular o clínica, o para todo el servicio de matrimonio. Lava ropa fina. Tiene recomendaciones de casas conocidas. Telf. A-9580.

DESEA COLOCARSE SEÑORA SEñora de mediana edad, para criada de mano de cuarto o manejadora. Teléfono M-5122.

DESEA COLOCARSE JOVEN ESPAñola de criada de manos o de cuartos o cocinar para matrimonio y limpiar, tiene referencias teléfono M-5246.

SE DESEA COLOCAR UNA MUCHAcha nativa blanca, tiene referencias en las casas donde ha estado, para criada. F-6760.

SE DESEA COLOCAR UNA JOVEN española para criada de cuartos, teléfono F-2545.

SE OFRECE JOVEN ESPAÑOLA PAra criada de manos o manejadora, es trabajadora y limpia. Teléfono FO-1124 10 entre 1 y 3, Almendares.

SE OFRECE CRIADA ESPAÑOLA Y una manejadora española sale al campo, tienen buenas referencias. Telf. M-1149.

SE DESEA COLOCAR COLOCAR UNA muchacha española para limpiar, entiende algo de cocina teléfono: M-8163

ESPAÑOLA DESEA COLOCARSE para la limpieza sabe lavar y planchar ropa fina, sabe servir mesa a la rusa, tiene recomendaciones de la casa que trabajó. Teléfono F-2809.

SE DESEA COLOCAR UNA MUCHAchacha para comedor o para cuartos, sabe coser y cortar por figurín, tiene referencias. A-4580.

SE DESEA COLOCAR COLOCAR una muchacha española para criada de mano o cuartos, tiene referencias. M-1862.

DESEA COLOCARSE MUCHACHA española para habitaciones o comedor, sabe repasar muy bien y planchar ropa fina de señora y sirve a la rusa, es joven y tiene buena presencia tiene referencias, no menos de $15. Teléfono F-5124. Jardín Crisantemo.

DESEA COLOCARSE MUCHACHA española de criada de manos o para cuartos, sabe su obligación desea casa de moralidad, no le importa ir a los repartos. M-8753.

SE DESEA COLOCAR UNA JOVEN española, para criada de mano. Lleva tiempo en el país. Tiene buenas referencias. Telf. U-6714.

SE DESEA COLOCAR UNA JOVEN española, para el servicio fino de cuartos y costura. Ha estado en buenas casas. Tiene buenas referencias. Telf. M-1331.

SE DESEAN COLOCAR DOS ESPAñolas: una, como criada, con referencias; y la otra, de manejadora. También, dos cocineras, inglesas. Tienen buenas referencias. Llamen: Telf. FO-2555.

SE DESEA COLOCAR UNA JOVEN española, para cuartos o comedor. Sabe servir a la rusa. También lava y plaucha ropa fina. Tiene buenas referencias y es cumplidora con su obligación. Informes: Telf. M-3484.

SE DESEA COLOCAR UNA MUCHAcha española, para cuartos o comedor. Tiene referencia. No se coloca menos de 15 pesos. Telf. F-3719.

SE DESEA COLOCAR UNA JOVEN española, para todos los quehaceres. Tiene práctica y buenas referencias. Telf. FO-2750.

SE DESEA COLOCAR UNA JOVEN española, de criada de mano o manejadora. Es muy fina y tiene buenas referencias. Si no es casa seria, no molesten. Informan: Telf. F-2375, 17 y G., Tintorería «París»

DESEA COLOCARSE UN CRIADO de mano español de 35 años, va al campo, sabe su obligación, sin pretensiones, sirve a la rusa. U-1880.

SE OFRECEN

118- CRIADAS Y CRIADOS

SE DESEA COLOCAR UNA JOVEN española, para criada de mano o cuartos. Sabe lavar un poco y planchar. Es trabajadora. Tiene referencias y va al campo. Telf. U-5470.

SE DESEA COLOCAR UNA JOVEN española, de comedor o para habitaciones. Sabe lavar y planchar ropa fina. Tiene buenas referencias. Telf. U-2670.

SE DESEA COLOCAR UNA JOVEN española, de criada de mano. Tiene quien la recomiende, en donde ha trabajado. Informan: San Pablo letra C., esquina a Ayestarán.

SE OFRECE BUENA CRIADA ESpañola sabe servir muy bien a la rusa, y lavar ropa fina, tiene muy buenas referencias. Telf. M-1534.

119- COCINERAS Y COCINEROS

SE OFRECE UNA SEÑORA JOVEN de color para cocinar o cocinar y ayudar pequeña limpieza. No duerme tiene referencias. Informan: M-4203.

SE DESEA COLOCAR UNA ESPAñola de cocinera, y sabe repostería. Lo mismo con plaza que sin plaza. Es cumplidora y formal. M-4181. Empedrado y Habana.

SE DESEA COLOCAR UN COCINEro español, hotel, fonda o casa de huéspedes, clínicas, informes teléfono A-9254 cocina criolla y española.

DESEA COLOCARSE JOVEN ESPAñola para cocinar y limpiar para corta familia. En la misma una criada de mano, sorzurcir. Teléfono M-4042 Manrique esquina a Animas.

SE DESEA COLOCAR ESPAÑOLA EN casa de moralidad para cocinar y limpiar a corta familia, tiene referencias. Va al campo.

SE DESEA COLOCAR UNA MUCHAcha española, para cocinar. También limpia, siendo corta familia. Es formal y tiene referencias. Informan: Telf. F-5666.

SE DESEA COLOCAR UNA JOVEN española, para cocinar y limpiar. No duerme en la colocación. Tiene buenas referencias. Informan: Amargura número 86. Telf. A-0591.

SE DESEA COLOCAR UNA MUCHAcha española, para cocinar y limpiar o comedor. Sabe cumplir con su obligación. Tiene referencias. Telf. A-7176.

SE DESEA COLOCAR UNA JOVEN de color para cocinar sólo. Tiene referencias. Telf. U-6657.

SE DESEA COLOCAR UNA COCInera alemana, para cocinar y limpiar. Cocina americana y criolla. Sabe de repostería. Telf. M-1534.

SE DESEA COLOCAR UNA COCINEra, blanca, con referencias de buenas casas. Es práctica en dulces y variedad de platos. No hace limpieza. U-5701.

SE DESEA COLOCAR UNA ESPAñola, para cocinar y limpiar para corta familia. Es formal y cumplidora. No se coloca menos de 15 pesos. Telf. U-5470.

SE DESEA COLOCAR UNA COCINEra española. Sabe cocinar a la criolla y a la española. Sueldo: 15 pesos. Telf. M-2099. Prefiere en comercio.

SE OFRECE BUEN COCINERO ESpañol trabajó en las mejores casas de la Habana particulares, sabe las tres cocinas, repostería y pastelería, es hombre solo, sale al campo, pimpio en su trabajo. Antonio Vega, M-8188

MAESTRO COCINERO REPOSTERO joven chino se desea colocar en casa particular, sabe hacer lo que le pidan criolla, española y americana. Buiena sazón y es limpio en su trabajo. Tiene referencias. Dragones No. 94. A-6242.

SE OFRECE UN COCINERO REPOStero chino, sabe cocinar muy práctico española, criolla, muy limpio, tiene referencias casa particular. calle Reina 73 teléfono M-4729. Por Francisco.

SE OFRECE COCINEHA ESPAÑOLA sabe cocinar muy bien y hacer dulces finos, con muy buenas referencias teléfono M-1534.

UN ASIATICO COCINERO Y REpostero, desea colocarse en casa particular, sabe cocinar a la criolla, española y francesa, sabe cumplir con su obligación y tiene referencias. Informan teléfono M-4774.

SE COLOCA COCINERA AMERICAna repostera, cocina criolla y americana, hace plaza si quieren, tiene referencias. F-5656. Pregunten por la Americana.

UN JOVEN CHINO BUEN COCINEro y repostero se desea colocar para casa particular, cocina criolla, española y francesa, buena sazón, tiene referencias, es muy limpio y sabe cumplir con su obligación. Informan M-4503 Dragones No. 76.

SE OFRECE UN BUEN COCINERO repostero chino joven, cocina criolla, española y americana, hace muchos años práctico en la cocina. Informan San Nicolás No. 120, altos, teléfono M-7344.

120- MANEJADORAS

SE DESEA COLOCAR JOVEN DEL país para criada de mano o manejadora. Duerme fuera. I-6075.

DESEA COLOCARSE UNA MUCHAcha de manejadora o criada de mano, es mulatica, no le importa también viajar. Llamar por Caridad al teléfono U-1600.

SE DESEAN COLOCAR DOS ESPAñolas una para manejadora y la otra para cocinera, tienen biuenas referencias. Informan en el teléfono I-7302.

SE DESEA COLOCAR UNA MUCHAcha española para manejadora, inteligente y cariñosa para los niños. O para un matrimonio solo sin cocinar. Desea casa de familia de moralidad. Teléfono I-6141.

SE OFRECE PENINSULAR PARA manejadora o criada de comedor o cuartos, Vedado, calle 16 No. 18 A teléfono F-6282.

DESEA COLOCARSE UNA JOVEN formal para manejadora o criada de cuartos o comedor, tiene referencias teléfono F-6225.

125- CHOFERES

JOVEN INGLES, DE COLOR, (25), buena presencia, desea colocarse para chofer, criado de mano, cocinero, para caballero solo o corta familia. Es muchacho formal y trabajador, 2 años con Mr. D. Lewis, Sol Epstain y otras: M-7730.

SE OFRECE CHOFER JOVEN, ESpañol, para casa particular. Maneja cualquier clase de máquina y entiende algo de jardinero. Tiene muy buenas referencias de donde ha trabajado. (Sírvase llamarlo: M-4502.

122- JARDINEROS

EXPERTO JARDINERA Y AGRIcultor japonés desea colocarse como tal en cualquier lugar de la República. Informes Maloja 29 Sociedad japonesa. Teléfono A-9814.

131- OFERTAS VARIAS

CORRESPONSAL Y TENEDOR DE Libros con gran experiencia comercial, ofrece sus servicios, fijo, medio día, por horas. Tiene buenas referencias. Ortega, Villegas 25, segundo piso.

SE OFRECE UN JOVEN, DE COLOR, plancha, criado de mano. Referencubana o americana. Lava, cocina y inglés, (22), para trabajar en casa cias de casas americanas, por más de dos años. Herbert. M-7730.

SE OFRECE MATRIMONIO PENINsular para encargado, tienen piador y buenas recomendaciones. Vedado, calle 16 No. 18 A, teléfono F-6282.

EL TESORO DEL PIRATA

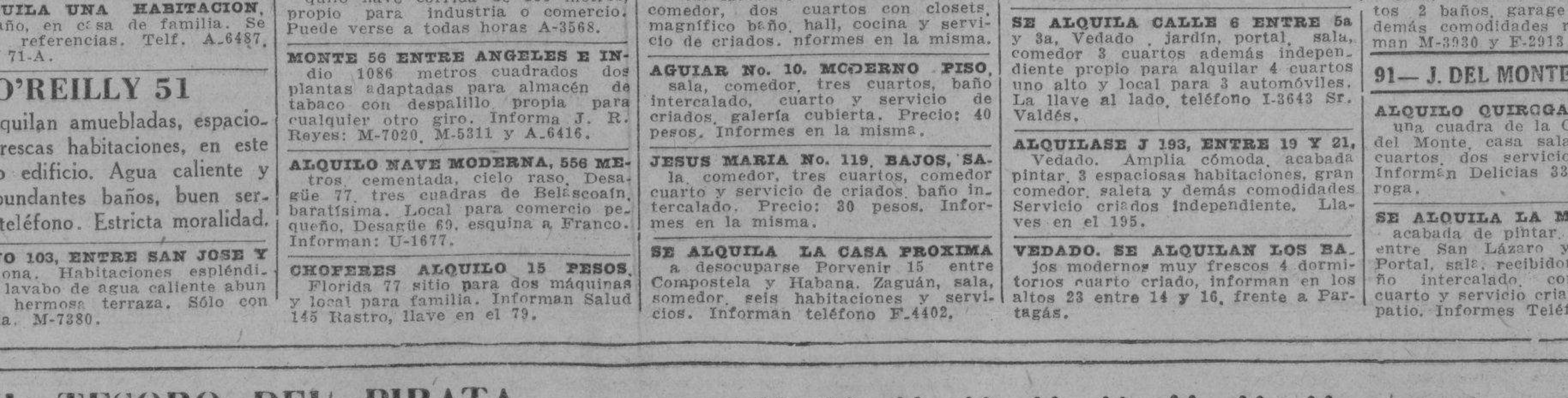

NEGOCIOS OSCUROS

Barbanegra hizo llamar inmediatamente a tres marineros y los puso a romper con picos la pared en el lugar que Jerry le había señalado. Las paredes de la caverna eran de un concreto formado con cal y conchas de ostras. La perforación había sido tapada con una mezcla de tierra húmeda y conchas, que se había endurecido.

Se convencieron luego que el concreto que había sacado el ladrón al hacer el hueco, lo había usado luego, con tierra húmeda, para taparlo. Barbanegra fué recobrando poco a poco la calma e interesándose en la labor detectivesca que había iniciado el muchacho. El pirata olía que la presa no estaba lejos y que estaban sobre la pista.

Después de un rato de trabajo, los obreros perforaron el hueco. Al mirar a través de él, descubrieron otra caverna en la que brillaba, en el fondo, un pozo de agua. Era una cámara pequeña y toscamente construída.

El pozo de agua que en ella había era hondo, quieto, negro y misterioso. Tendría un diámetro de tres metros.

De Gama, uno de los primeros en entrar a la cámara misteriosa, pidió una luz para investigar. «Traigan las antorchas, muchachos, y vamos a romper esa otra pared». Al llegar junto al pozo de agua se quedó inmóvil por un momento, presa de pánico, y luego gritó: «¡Jerry, ven acá un momento, pronto!»

M.E.C.D. 2016

NOVIEMBRE 27 DE 1935 — DIARIO DE LA MARINA — EJEMPLAR: 5 CENTAVOS

LA DISOLUCION DE LA CRUZ DE FUEGO PUEDE CAUSAR GUERRA CIVIL EN FRANCIA

DESDE WASHINGTON

LA LUCHA POR LOS TRATADOS

Por DIPLOMATICUS

ESPECIAL PARA EL «DIARIO DE LA MARINA»

COMO dije ya a los lectores del DIARIO en una crónica anterior, el Tratado con el Canadá ha revuelto el avispero de los que en este país se oponen a todo intento de rebajar las tarifas, pero mister Hull, cuya política de libertad mercantil se enfrenta enérgicamente al estrecho nacionalismo económico que ha estado estrangulando el comercio internacional, no es hombre que se duerme sobre sus laureles. En tal virtud, el día 21 por la noche entregó a los periodistas unas declaraciones en las cuales censuró con rudeza a los «políticos partidaristas», a los «lobbistas» que tratan de influir sobre los miembros del Congreso, y a los «intereses privilegiados que se benefician con las altas tarifas» por los ataques de todos ellos al Tratado con Canadá.

La política de mister Hull ha sido muy severa. A su juicio las protestas contra el Tratado se han confinado casi exclusivamente a unos pocos intereses particulares. Nadie duda de los amplios beneficios económicos que resultarán para la nación como un todo. Tanto desde el punto de vista de la agricultura como de la industria la sólida base del Tratado es bien clara. Bastarán unos pocos meses de aplicación del Convenio para que queden demostrados sus beneficios en el sentido de aumentar el tráfico entre los dos países.

Mister Hull se ha referido sin ambajes a los malos métodos empleados por los ultraproteccionistas aquí. El tiene experiencia personal en el asunto, ha dicho, porque pudo observar las condiciones y las circunstancias dentro de las cuales se discutió y aprobó la tarifa Payne-Aldrich, en 1909, y todas las leyes posteriores sobre aranceles. El ha visto el Capitolio lleno de «lobbistas» bien pagados, cada uno de los cuales representaba una o varias partidas del arancel. En cada corredor, en cada pasillo, en cada obscuro rincón del Capitolio podía observárseles cuchicheando con los congresistas, tanto en la parte de la Cámara como en la del Senado.

Mediante sus insidiosos procedimientos, llegaron a dominar en el Congreso, y lograron sacar adelante las altas tarifas que perseguían, especialmente la tarifa Hawley-Smoot de 1930, responsable de la destrucción de casi todo el comercio exterior de los Estados Unidos. La aprobación de dichas tarifas la califica mister Hull de un acto nacionalmente escandaloso. Como se ve, el ataque del Secretario de Estado a los enemigos de la reciprocidad no puede ser más vigoroso y a fondo.

Mientras el Secretario de Estado, el de Agricultura y otros miembros defienden con energía la política arancelaria de éste y acometen a los adversarios, la oposición, por su parte, se consolida y estrecha sus filas. Según ha podido apreciarse, la ofensiva de los enemigos de los Tratados se desarrollará en tres formas distintas: recursos ante los Tribunales para tratar de demostrar la inconstitucionalidad de los Convenios; protestas de grupos manufactureros contra la política arancelaria de la Administración; y planes para hacer del Tratado con el Canadá un tema político en la campaña presidencial del año entrante.

Por lo pronto, al Tratado con Cuba le corresponderá sufrir el primer asalto ante los Tribunales, a virtud de la protesta ya legalizada oficialmente, de mister George S. Fletcher, presidente de la Asociación de Agricultores de la Florida. Mister Flether estará representado en el juicio por el abogado mister John G. Lerch, de la Liga Americana de Tarifas. Este planteará la inconstitucionalidad total del Tratado, y el caso será considerado en su inicio por el Tribunal de Aduanas de Nueva York en Enero próximo, al resolver sobre un pago de aranceles.

Muchos intereses industriales partidarios de las altas tarifas, aunque no son perjudicados por el Tratado con Cuba, se ha alineado detrás de mister Fletcher, pero el comercio importador y exportador de Nueva York está respaldando sólidamente al Gobierno. Abogados del alto comercio, especialistas en asuntos referentes a importaciones, se han brindado para ayudar a los abogados que representan a la Administración, en todas las formas posibles. Varias organizaciones de exportadores, particularmente el recientemente fundado National Committee for Reciprocal Trade, están estudiando la manera de cooperar también a la defensa del Tratado. Como ya comuniqué a los lectores del DIARIO, en la convención celebrada en Houston, Texas, no sólo se defendió el Tratado con Cuba, sino que los comerciantes, industriales y banqueros presentes aprobaron una moción en la cual se apoya la política de reciprocidad comercial del Gobierno en su conjunto.

No sé si en Cuba los exportadores de vegetales y de frutas, blanco del ataque de los floridanos, están haciendo algo por defenderse, pero de todos modos, debieran tomar ejemplo de la actividad con que aquí atacan y se defienden partidarios y adversarios de la reciprocidad y de las altas o las bajas tarifas. Y sin embargo, éstas no son más que escasaramuzas, preparatorias de la lucha más fuerte que se desarrollará al abrirse el Congreso en Enero y durante el período electoral del año próximo.

Noviembre 23, 1934.

LA MUERTE DE LIJ YASU CAUSA GRAN JUBILO EN ETIOPIA

El fallecimiento del nieto del gran Menelik contribuirá sobremanera a la unificación del imperio etiópico

Noticias italianas dan cuenta de una victoria obtenida en Dolo, en la Somalia, contra los guerreros del Ras Desta Demtú. La batalla duró 5 horas y los etiópicos dejaron 100 muertos

ADDIS ABEBA, nov. 26. (AP).—Tanto era el prestigio que en algunas comarcas de Abisinia poseía el depuesto emperador Lij Yasú, arrojado del poder por los aliados en 1919, que en esta capital se celebra su muerte como si fuera una gran victoria, afirmándose que ella ha servido de más para la unificación nacional que muchas de las que diariamente registran en todos los frentes de Etiopía contra los invasores. Se asegura que Lij Yasú murió en el encierro de Tiara Mulata, en las cercanías de Harrar, en donde lo hizo recluir su primo distante, el emperador Haile Selassié, poco después de que lo hicieran prisionero en acción de guerra. Tenía 38 años y murió cargado de vicios y de cadenas.

Se creía aquí que Italia tenía la intención de restaurarlo negús, porque tenía muchos adictos en el Tigré y en el Gojam.

Lij Yasú, nieto de Menelik, había sido designado heredero del trono poco antes de 1913, año de la muerte del gran emperador. Se le vió en muchos actos públicos, hasta que al fin fué proclamado «negús negusti». Nunca se le coronó emperador, a causa de ciertas diferencias interiores, y fué con razón que no se le diera la corona, pues a poco se proclamó musulmán y se alzó con su padre, el ras Mikael, de los Galas, que hizo una guerra contra los aliados y en favor de Alemania. Los sacerdotes lo excomulgaron, proclamando emperatriz, con auxilio del famoso Lawrence, a la hija tercera de Menelik, Zauditu, con Makonen Tafarí (ahora Haile Selassié), como heredero del trono y vicario imperial, y sobrino distante de Menelik, pues era hijo de un primo del gran emperador. Con objeto de hacer más directa la descendencia de su estirpe de la costa salomónica, Haile Selassié se casó con la «uizeró» Menen, de la línea de Hahela Selassié, y, por tanto, de la misma estirpe que Menelik. De esta manera, se trataba de eliminar toda posibilidad de que la sucesión no se realizara con regularidad.

El 27 de octubre de 1916, a despecho de la ayuda que a Lij Yasú dieron los turcos y los alemanes, fué derrotado en batalla campal, y su padre, el ras Mikael, arrestado. Lij Yasú huyó por las montañas del Tigré y lo hicieron prisionero tras de muchas vicisitudes. En 1932, escapó de la prisión, pero fué hecho prisionero de nuevo. Este acontecimiento sirvió a Haile Selassié para el castigo implacable de otros jefes que se le oponían, como el famoso negús del Gojam, Tekle Hamainot, a quien hizo cargar de cadenas.

Lij Yasú, como nieto de Menelik, era el descendiente directo de los salomónidas, y, por tanto, el único heredero legítimo de la corona.

Hoy, el emperador Haile Selassié ordenó que la corte vista de luto por la muerte de su rival.

CIEN ABISINIOS PERECIERON EN UNA BATALLA DE CINCO HORAS EN DOLO, SOMALIA

ROMA, nov. 26. (AP).—En una rispida batalla de cinco horas de duración, registrada al noroeste de Dolo, en la Somalia, no lejos de la frontera de la colonia de Kenia, las tropas italianas del general Rodolfo Graziani sorprendieron a las fuerzas del ras Desta Demtú, yerno del negús Haile Selassié, destrozándolo por completo y haciéndole cien muertos. El ras Adamú, jefe de la guardia personal del ras, y dos importantes jefes regionales abisinios, perecieron en la sorpresa. Los italianos tomaron gran cantidad de armas y municiones al enemigo, que quedó por completo destrozado. Las fuerzas italianas sufrieron cinco muertos, cuatro heridos y dos desaparecidos, todos dubbats, o soldados eritreos, que se batieron como leones en este combate. Igualmente participaron en la acción fuerzas somalas de las que últimamente se han puesto al servicio de Italia.

En el mismo frente sur, la aviación italiana bombardeó las posiciones de Daggabur, realizando una incursión sobre Harrar, aunque sin efectuar acción militar alguna.

Mientras tanto, la nación entera se pone en pie de guerra con indómito espíritu para enfrentarse con las medidas que contra ella han implantado cincuenta naciones que, dirigidas por la Gran Bretaña, impónenle un asedio económico. Se ha decretado la suspensión de publicidad de todo dato que pueda servir de utilidad al «enemigo», o sea a la Sociedad de las Naciones y a la Gran Bretaña, que la dirige, para la implantación de más fuertes medidas contra Italia, en el orden de las sanciones. Por vez primera en su historia, el Banco de Italia no ha dado a la publicidad sus saldos y de todas partes del país se remiten al Gobierno metales preciosos: hierro, cobre y otros efectos de utilidad para la guerra. De todos los templos envían al Gobierno, que está efectuando el «plebiscito de la guerra», metales de todo género, pues el clero se ha unido al régimen en este caso.

El obispo etiópico invoca maldiciones para los traidores

Una proclama dictada por aquél se ha trasmitido a todos los jefes de tribus

ADDIS ABEBA, noviembre 26. (AP).—Esta noche se ha estado trasmitiendo a todos los jefes de tribus del imperio una proclama dictada por el Abuna (Obispo) de Etiopía que, a los ojos de todos los etiópicos, constituye una declaración oficial de guerra a Italia.

El documento, que no se ha dado aún a la publicidad de Addis Abeba, fué enviado especialmente a las provincias donde se espera tendrá el efecto de electrizar a las poblaciones altamente religiosas que las habitan.

Se dice que por vez primera en la historia de Etiopía el Abuna no irá al frente, sino que permanecerá en Addis Abeba todo el tiempo que dure la guerra.

El Emperador Haile Selassié y el Abuna, según se ha sabido, participaron el domingo en una ceremonia que se celebró ante un pequeño grupo de dignatarios militares y religiosos.

En esa ocasión Selassié anunció el propósito de dirigir las futuras operaciones militares desde Dessye y excusó al Abuna de acompañarle.

La ceremonia se efectuó en la iglesia de Santa María.

El Abuna ha excomulgado a todos los desertores y traidores e invoca contra ellos «la maldición de Judá».

Regresa a Nueva York una misionera que se hallaba en Abisinia dedicada a la catequesis

La «Iglesia del Séptimo Día de Adviento» hizo llamar a su misionera, Mrs Tesla Nicola, de Addis Abeba, en donde se hallaba en piadosa labor de catequesis, a causa de los acontecimientos de la guerra con Italia. En la foto Mrs. Nicola con sus hijos al llegar a Nueva York. El esposo, que también es misionero, dirige un Hospital en Abisinia.

VARIAS NACIONES SE MUESTRAN INDECISAS CON MOTIVO DE LA APLICACION DE LAS SANCIONES

En el caso de que los Estados Unidos se resuelvan a decretar el embargo del petróleo, se cree que la lucha en Abisinia no podrá seguir durante mucho tiempo más

Por Joseph Driscoll

(Especial para el DIARIO DE LA MARINA. — «Exclusivo del Herald-Tribune).

LONDRES, Noviembre 26.—Está causando preocupación en los círculos oficiales ingleses los informes procedentes de los Estados Unidos al efecto de que el gobierno de Wáshington se halla en una situación difícil por la demora de los otros países en aplicar sanciones petroleras a Italia. Los círculos oficiales ingleses están ansiosos de disipar la idea de que Inglaterra ha cambiado de actitud y que ahora está dispuesta a escuchar la voz de Laval, quien virtualmente está reconocido como el vocero del premier Mussolini.

Whitehall explica que el asunto de las sanciones ha sido meramente pospuesto hasta ver si Lival continúa como presidente del Consejo de Ministros después que se reúna la Cá ara de Diputados el próximo jueves.

La semana pasada Laval llamó a Sir George Russell Clerk, embajador británico enFrancia para informarle que le sería imposible ir a Ginebra y hablar con autoridad sobre un asunto tan importante como el embargo sobre petróleo, hasta contar con la seguridad de continuar en el poder. Clark telefoneó a Londres, y el gobierno inglés convino con Laval en que sería aconsejable que el comité de dieciocho de la Sociedad pospusiese su reunión.

Si Laval logra contrarrestar la crisis que amenaza vencerlo, se tiene entendido que el Dr. Augusto de Vasconcellos, presidente del comité de dieciocho, convocará el comité para una reunión en la próxima semana, en la cual los ingleses esperan aprobar las sanciones petroleras contra Italia.

En vista de la posibilidad de que los Estados Unidos apliquen un embargo contra embarques de petróleo a Italia, el único producto que se considera aquí como capaz de terminar la agresión italiana, los funcionarios del gobierno están deseosos de evitar que los eventos de estos últimos días sean interpretados como un ca bio de frente por Inglaterra en cuanto a las sanciones.

En círculos oficiales se niega haber recibido informes del gobierno francés al efecto de que Vittorio Cerruti, embajador italiano en París, dijera a Lavar que Mussolini consideraría como un acto de guerra la aplicación de un embargo contra embarques de petróleo a Italia. Inglaterra no está dispuesta a dejarse asustar por rumores, y menos cuando las quejas del Duce parecen indicar que Italia está sintiendo ya el peso de las sanciones y, consecuentemente, los pasos de Londres van bien encaminados.

Esta opinión ha sido confirmada por un artículo de Virginio Gayda, en «Il Giornale D'Italia», en el que dicho escritor italiano vislumbra la posibilidad de que Italia sucumba ante los embargos de petróleo, y pide a las potencias que consideran la futilidad de lo misma, pues Italia buscaría en otra parte «su lugar en el sol».

Como quiera que el periódico de Gayda es el vocero de Mussolini, se considera muy significativo el hecho de que él haya admitido la posibilidad de un fracaso militar y económico. Esta actitud contrasta violentamente con las primeras expresiones del Duce y la prensa italiana, cuando se desdeñaban las sanciones olímpicamente.

Las personas responsables de la política exterior de la Gran Bretaña están vigilando con el mayor cuidado las acciones de Laval para evitar que el Premier francés, debido a su amistad con el Duce, trate de «sorprender» a la Sociedad de las Naciones con alguna medida favorable a los planes de Mussolini en el Africa Oriental.

Se admite aquí como posible que Laval trate de ganar tie po con la deoma de las sanciones petroleras para entrar en negociaciones de paz con Mussolini en términos satisfactorios a Italia, pero no a Inglaterra. Entonces, cuando las condiciones fueran sometidas mediante la Sociedad e Inglaterra las rechazase, Laval pudiera en efecto decir que ya que Italia ha ofrecido condiciones razonables para la paz y la Sociedad las ha rechazado, Francia no puede por más tiempo considerar a Italia como una nación agresora, y por lo tanto se retira de su papel de nación sancionista.

Por tales razones los ingleses ven con cierta satisfacción la esperada caída de Laval, y su substitución por un Premier seleccionado por la mayoría izquierdista, la cual con toda certeza seleccionaría a un hombre más favorable a las sanciones que Laval.

La Cámara de los Comunes inició sus preparativos

La inauguración de las tareas parlamentarias se fijó para el tres de Dic.

LONDRES, noviembre 26. (AP.). La nueva Cámara de los Comunes de la Gran Bretaña se reunió hoy con el fin de dar comienzo a las labores preparatorias de su constitución, como son la aprobación de las actas y la prestación de juramento por los elegidos.

La inauguración de las tareas parlamentarias se ha anunciado para el día 3 del próximo diciembre.

El partido Laborista anunció hoy en el hemiciclo que había escogido como jefe de la minoría a Richard Attlee y los liberales designaron a Archibald Sinclair.

La Cámara eligió por unanimidad para presidente de la misma, al capitán E. A. Fitzroy, conservador, por cuarta vez consecutiva.

Los diputados gubernamentales— que vuelven a pasar de 400— son tantos que algunos de ellos tuvieron que ocupar escaños que generalmente se reservan a la oposición. Muchos diputados que llegaron tarde a la sesión de hoy tuvieron que permanecer de pie por carecer de escaño y dos ministros se sentaron en las escaleras que conducen hasta la tribuna del Presidente de la Cámara.

Attlee, jefe parlamentario laborista, sustituyó a George Lansbury en ese puesto el 8 del pasado octubre cuando Lansbury desaprobó la política adoptada por la convención laborista respecto a las sanciones contra Italia.

Sir Archibald Sinclair, que sustituye a Sir Herbert Samuel, derrotado en las elecciones, era secretario por Escocia en el Gabinete del ex Primer Ministro Ramsay MacDonald, pero dimitió el cargo en 1932 después de un año de servicios.

En algunos círculos británicos se cree que el nuevo Gobierno tratará de las sanciones contra Italia.

Para "salvar" a su hijo de la asfixia lo arrojó al mar

La terrible tragedia de una de las víctimas del incendio del Morro Castle

NUEVA YORK, noviembre 26. (A. P.).—Una madre sollozante relató al jurado federal hoy, cómo había lanzado a su pueqeño hijo, de ocho años de edad, al mar, para salvarle de las llamas que consumían al «Morro Castle».

Antes de arrojarle por la borda, Mrs. James A. Sheridan, había tenido largo tiempo al niño sobre la barandilla del barco, sirviéndole de escudo contra el humo que amenazaba ahogarle.

«¿Qué hizo usted con Arthur?», le preguntó el Fiscal Frances W. H. Adams.

«Lo arrojé al mar», dijo Mrs. Sheridan.

«¿Volvió usted a ver vivo a su hijo?»

La testigo movió la cabeza entre sollozos.

Más tarde refirió que lo había identificado, así como a un hermano suyo en una funeraria.

Continuando su declaración, dijo que más tarde había sido recogida ella por un bote salvavidas del vapor «Andrea F. Luckenbach».

Otro testigo manifestó que había visto pasar algunos botes salvavidas del «Morro Castle», por entre los pasajeros que se hallaban flotando en el océano y que ninguno de ellos hizo el menor esfuerzo para salvarlos.

Mrs. Elsie A. Hassall afirmó que de setenta y cinco a cien hombres y mujeres luchaban por mantenerse a flote cuando pasaron unos botes salvavidas a doce o quince pies de distancia.

El abogado defensor dijo que el mar estaba muy agitado y que los náufragos tan pronto aparecían sobre la superficie como desaparecían bajo ella, y que esto hacía muy arriesgado el salvamento.

Dos acusados por la negligencia criminal con el bicarbonato

SAN FRANCISCO, noviembre 26. (AP.)—Como resultado de la Investigación que se practicó acerca de las muertes misteriosas ocurridas en esta ciudad, como consecuencia de la ingestión de bicarbonato de sosa, un jurado ha acusado a dos individuos de negligencia criminal».

Los acusados son Nick Namo, propietario de la firma Salvage, y Joseph Rosenthal, propietario del establecimiento donde se hizo el expendio del bicarbonato.

Las autoridades aseguran que uno de los seis barriles de bicarbonato de la firma Salvage enviados al establecimiento de Rosenthal se vendió a granel junto con el contenido de otros barriles que era venenoso.

Las víctimas de esa negligencia han sido Alfred Perry Mrs. Bessie Shufelt y Mrs. Ketherine Ogle.

Hauptmann incita al Dr. John F. Condon a decir sólo la verdad

TRENTON, N. J., noviembre 26. Richard Bruno Haptmann, desde la celda de la muerte; se ha dirigido al doctor John F. Condon; pidiéndole que haga una «declaración completa» de sus actividades y que diga la verdad, no tan sólo en interés suyo, de Hauptmann; sino en bien de la justicia. La declaración escribióla y firmándola la entregó a Egbert Rosecranz y C. Llord Fisher; sus abogados; para que la hagan pasar al doctor Condon el cual; en su concepto, sigue poseyendo la clave de la verdad.

Condon, como se recordará, afirmó que Hauptmann era la misma persona a quien él entregará el dinero del rescate, identificándolo por la voz. Hace una semana, dijo en Boston que ya lo había llamado tres veces el reo, sin que él fuese a verle.

Esta manifestación fué la que hizo a Hauptmann citarle nuevamente, pero ahora resulta que el doctor Condon desautoriza sus manifestaciones anteriores. Hauptmann insiste en decir que todas las declaraciones de Condon en el sumario son falsas, desconociendo las razones de peso que tuviera para hacerlas en aquel acto. Reitera sus manifestaciones anteriores y la afirmación de su inocencia.

El fiscal general, Willentz, no ha querido comentar los hechos, afirmando que lo hecho hecho está y no habrá de rectificar.

Lindbergh siempre creyó que el doctor Condon era honrado en sus manifestaciones y lo empleó como testigo principal de cargos.

Mañana comparecerá el Gobierno a defender sus decretos-leyes sobre el franco y puede surgir la crisis

No se cree que la disolución de la organización nacionalista de veteranos «La Cruz de Fuego», para calmar a las izquierdas, sirva para resolver la crítica situación del actual Gobierno

PARIS, nov. 26. (AP).—El primer ministro Laval, en un discurso pronunciado por radio y dirigido a la nación, declaró esta noche que «los destinos del franco están en la estacada», refiriéndose a la reunión del Parlamento, el jueves, donde, según parece, se decidirá la vida del Gobierno.

Con anterioridad, el jefe del gabinete trató de salvar a su Gobierno aceptando proposiciones encaminadas a la disolución de la organización nacionalista «La Cruz de Fuego». Diciendo que había hecho economías en los gastos del presupuesto por una cuantía del dieciseis y medio por ciento, el primer ministro citó las pérdidas de oro que sufre el Banco de Francia, y añadió: «La ansiedad y la incertidumbre han hecho su reaparición, y si se prolongaran, sería fatal para nuestras finanzas».

«Debemos llevar el asunto a una rápida votación. Pediremos al Parlamento que decida con toda rapidez. En caso contrario, la situación irá empeorando».

Laval siguió diciendo que si las existentes disposiciones no bastaran para impedir los recientes desórdenes políticos, «las ampliaremos, imponiendo a todos los partidos el respeto a las leyes».

Como ministro de Estado dijo que la Gran Bretaña y Francia están de acuerdo «desde el primer momento» del conflicto italo-etíope en la necesidad de evitar todas «las sanciones militares y cualquiera medida que tienda al establecimiento del bloqueo naval. Por tanto, en ningún momento se ha tratado del cierre del canal de Suez».

Insistió en que el pacto franco-soviético no ha sido concedido contra ningún país. «No volveremos—dijo—nuestras espaldas a ningún amigo y respetaremos todos nuestros compromisos.

«Esperamos sinceramente establecer relaciones de buen vecino con Alemania. Una Francia fuerte, vigilante y pacífica no tiene nada que temer».

El gabinete ha tratado de calmar a los elementos izquierdistas con la disolución de la Cruz de Fuego, pero la situación sigue siendo precaria por razón de los decretos-leyes que ha dictado, según dice para robustecer la posición del franco.

Pierre Taittinger, jefe de la organización nacionalista «Jóvenes Patriotas», anunció que ésta se propone escapar a la disolución incorporándose como partido político.

Los jeres de la Cruz de Fuego, organización compuesta de veteranos de la Guerra Mundial, anunciaron que «esperan a ver lo que pasa». El Gobierno comparecerá ante la Cámara de los Diputados el jueves. Los amigos de Francois de la Rosque, jefe de la Cruz de Fuego, han declarado que la decisión del Gobierno de disolver dicha organización pudiera conducir a una guerra civil.

Laval, con un llamamiento al «patriotismo» insiste en que se le conceda un voto de confianza por su obra financiera y por los decretos-leyes que ha dictado para nivelar los presupuestos.

Edouard Herriot ha pedido a los radicales socialistas que apoyen a Laval, y existen indicaciones de que se evitará la crisis.

El Gobierno anunció que ha aceptado el informe de Georges Chauvin, diputado radical socialista, en que se pide la disolución de las organizaciones «sediciosas» o semi militares.

El Gabinete parece inclinado a facultar a los prefectos para que prohiban las reuniones públicas y privadas que organice la Cruz de Fuego.

LAVAL OPUESTO A LA DESVALORIZACION MONETARIA. RECIBE EL APOYO DE LOS GUPOS RADICAL SOCIALISTA

PARIS, noviembre 26 (AP.)—El presidente del Consejo, Pierre Laval; obtuvo del Bloque Radical Socialista, que domina el parlamento; por votación de 28 contra 20, autorización cumplida para que en la sesión parlamentaria del jueves, se discutan primero las cuestiones financieras y más tarde los problemas políticos. Sin embargo, los grupos oposicionistas mantienen que tan pronto como se aprueben tales medidas se proceda a discutir el problema de las «Ligas Patrióticas».

En un discurso pronunciado por M. Laval por radio se manifestó favorable a una actuación inmediata y enérgica en el problema financiero, y contrario por completo a la desvalorización del franco. Sostuvo que no es posible aceptar las responsabilidades de un cambio en ese sentido, y que, por necesidad nacional; hay que mantener los tipos y los sistemas actuales.

Haciendo una relación de la obra ejecutada, dijo que la Bolsa se hallaba sobrecogida de pánico; que los bancos se hallaban gravemente amenazados por la desconfianza pública y que se esperaba un déficit de 10.000 millones, pero él procedió a la reducción de los egresos en 7,000 millones; ayudando a enjugar el déficit.

Refiriéndose a la próxima sesión parlamentaria, dijo que al sólo anuncio de que habría largos debates parlamentarios, la nación se sentía inquieta con amenazas fatales para la estabilidad económica de la tesorería. «Si no se aprueba un voto de confianza urgentemente, las cosas habrán de empeorar» dijo.

Mostróse opuesto radicalmente a la desvalorización, conceptuando que los pequeños rentistas sufrirán las consecuencias de esa política financiera, sin beneficio para nadie.

El ministerio combatirá cuanto sea menester en defensa de la estabilidad monetaria, imponiéndose las economías presupuestales contra la desvalorización. Entiende que la solución de la crisis tienen que hacerse inmediatamente, en horas solamente.

Sobre la disolución de las Ligas Patrióticas dijo que esto se haría siguiendo las pautas de la ley, y que si las leyes actuales no fueren lo suficientemente enérgicas, se modificarían, fortaleciéndolas.

«El gobierno terminó diciendo, impondrá la ley por sobre todas las cosas, el respeto a las instituciones todas».

El enorme «China Clipper» terminará hoy en Manila, el recorrido de 8,000 millas

ISLA WAKE, noviembre 27, (Miércoles.) (Via American Airways.)—El clipper «China» salió hoy para Guam con el propósito de terminar mañana en Manila el vuelo de 8.000 millas desde Alameda, California, a la capital de las Filipinas.

El clipper, que salió a las 6.04 de la mañana, o sea, las 2.04 de la tarde del martes en la Habana, anunció tres horas y 17 minutos después que se hallaba a 540 millas de la isla Wake, sobre el crucero «Chester», de los Estados Unidos, a bordo del cual regresa a California el Secretario de la Guerra, George H. Dern, que asistió al establecimiento del nuevo régimen de Filipinas.

El capitán Musick calcula que tardará once horas en llegar a Guam y doce en el vuelo a Manila, con lo que el número total de horas de vuelo desde Alameda a Manila sería de cuarenta.

DOLORES COSTELLO VUELVE A ACTUAR PARA EL CINEMA

HOLLYWOOD, noviembre 26. AP Dolores Costello, que había abandonado el teatro al casarse con John Barrymore, regresará a la pantalla haciendo un papel de madre en una próxima cinta.

Nankin resistirá la invasión de su suelo por los extranjeros

Colocan avanzadas para la defensa de Shantung y Honan contra la posible agresión

NANKIN, noviembre 26. (AP.)—Se ha informado que el gobierno central, después de una reunión de los jefes militares efectuadas en esta capital; ha resuelto proceder a la defensa del territorio nacional contra cualquier intento de los militaristas que al amparo del Japón se han adueñado de las provincias de Chahar y Hopei virtualmente, colocando avanzadas para repeler la agresión en Shantung y Honan, que pudiera venirles desde el usr de Hopei.

El gobierno de Nankin está tratando de levantar el apoyo del gobierno regional de Shantung, contando con el general Han Fu Chu, gobernador de la provincia a disposición del cual se han puesto fuerzas. Ultimamente, Han Fu Chu había sido cortejado por los nipones, esperando que se plegaría a sus designios.

Hasta ahora, se intenta no provocar conflictos con intervenciones en la zona desmilitarizada, pero si fracasara la resistencia en el Norte, se buscaría, por lo menos; resguardar las marcas de los países centrales y del sur de Hopei y Chahar.

Si se produjesen hostilidades en la zona desmilitarizada del Luan, el Japón tendría los pretextos que busca precisamente para provocar la agresión. Ren Shi Shan, por su parte, en conferencias con Chiang Kai Shek le ha prometido el mayor apoyo para evitar que los «autonomistas» progresen sobre la provincia de Shansi y el distrito de Suiyan.

MARINA DE GRECIA IMPONE EL VIEJO PEPLO HELENICO

LONDRES, noviembre 26. (AP.)—La princesa Marina de Grecia, ahora Duquesa de Kent ha restablecido el empleo del peplo helénico, imponiéndolo como moda en Londres.

ACTUALIDAD INTERNACIONAL

MURIO el infante José de [A]sinia, o sea, en las inform[acio]nes de prensa, Lij Yasú, hij[o de] aquel rudo «ras» de los galas Miguel, que mandó la imp[erial] caballería de Menelik, duran[te la] guerra de 1895. Valióle esta br[avu]ra, cuando todavía era mahom[eta]no y se llamaba «Alí Imam» que el negussa nagast lo nom[brase] negús, o rey de los camit[as de] la Abisinia Central. La her[mana] de Miguel, Behin, casó con Z[...] rai Asfau, naciendo del enla[ce] «uizeró» Menen, esposa del a[ctual] emperador Hailé Selassié, que, [por] tanto, es prima de Yasú. Una [her]mana de Yasú está casada co[n el] ras Seyoum, que ahora dirig[e la] resistencia contra los italiano[s en] el Tigré.

Tanto quería Menelik al gue[rrero] gala volo que le dió por espo[sa a] su hija, Choa Rugasch, prin[cesa] melancólica que murió al ten[er a] José único heredero del empe[rio] de Abisinia, por haber mu[erto] (1909) el enfermizo príncipe, [...] Wozen, y el ras Makonen, padr[e de] Hailé Salessié. El ras Makonen [era] hijo de Tenañefork, hermana [de] Menelik.

CUANDO Menelik vivía, en a[que]llos últimos años en que es[taba] afásico y que tenía que exhi[birse] en público a pesar de su par[álisis] casi general para que se sup[iera] que no había muerto, su corte [era] un hervidero de intrigas, en [que] actuaba su esposa, la empera[triz] Sol (Taitú), deseosa de perpe[tuar] la sucesión en su familia. Fué [en]tonces cuando en una de esas [ma]quinaciones, el partido de los [ad]versarios de Taitú impuso a J[osé] llamado por antonomasia el [...] (lij). Era disoluto, perezoso, [con]trario a las tradiciones. Hizo d[e su] padre una suerte de condesta[ble] imperial (primer fitaurari), y d[e...] de que se proclamó emperador [de] hecho, el 14 de diciembre de 19[..] hasta el 27 de septiembre de 19[..] en que el consejo de regencia [...] Menelik había nombrado para [...] por resolución del abuna Matteos desposeyó de su dignidad imper[ial] no cesó en sus excesos. En este [a]rrocamiento tuvieron intervenc[ión] los aliados, pues Lij se había [di]rigido a Harrar, para desde a[llí] con el apoyo de los turcos, apo[de]rarse de Yibutí y establecer [una] base naval para los submari[nos] alemanes en el Mar Rojo. Con e[le]mentos de guerra y oficiales fr[an]ceses, Ayelú Burrú, hoy ras [de] Walkait, venció al infante J[osé] mientras en la zona de Dessié [era] derrotado su padre, que se h[abía] hecho mahometano. En las [...] gas que se desarrollaron ento[nces] hasta la elección de Bauditu [...] dith) en coparticipación con H[aile] Selassié al trono actuó el fam[oso] coronel Lawrence.

LA rebelión del «infante José» [...] la colocación de Zauditu en [el] trono dió lugar a un largo pro[ceso] de intrigas y de escándalos, de[n]tro del cual, hasta el golpe de es[tado] de septiembre de 1929, el actual [ne]gús fué eliminando al partido [de] los salomónidas y consolidánd[ose] él en el trono, hasta establecer [la] dinastía tafarina.

La muerte de Lij Yasú, probab[le]mente envenenado, no constit[uye] tan gran victoria como se cons[ide]ra en Addís Abebá. Mientras vi[vían] el ras Kassa Darghiá y el mi[smo] Seyoum, con el resto de la prole [del] negús Juan, representante de [la] clase feudal abisinia, la situac[ión] interna de ese estado será dificil [...]ma. Abisinia no ha podido desar[ro]llar, ni aún mediante los últ[imos] cambios, una transformación [...]tica. Vive tan apegada a la le[tra] de los textos sagrados, que de [los] Evangelios saca motivos de an[ar]quía y no enseñanzas de derec[ho]. Su mismo feudalismo militar, d[eja] de ser un elemento de ordenac[ión] jerárquico.

SI Inglaterra no obtiene el a[po]yo de Francia, es muy difí[cil] que vaya muy lejos en la cuest[ión] de las sanciones. Ahora se está [ha]ciendo una intensa campaña con[tra] Laval y la «Cruz de Fuego», [...] considerarse que desaparecien[do] ellos del escenario político fra[n]cés, vendrá un estado de cosas m[ás] favorable a la política británi[ca]. En Francia nadie ignora que la [S.] de las N. es una colectividad [de] juegos de hipocresía, y que, en [es]tos momentos, sirve de método [de] política internacional a Down[ing] Street. Ir en ella hasta el fi[n] despertaría estallidos de indig[na]ción, porque el francés consid[era] que «sería una vergüenza servir [de] instrumento a Inglaterra, para u[na] maniobra de su política exterior». Laval no ha creado una forma [de] actuación política, sino sigue [los] dictados de la opinión francesa. [No] es filo-italiano, sino defensor de [los] intereses de Francia y de la paz [de] Europa y evita por todos los m[e]dios que su gobierno sea culpa[ble] con otros de una guerra, por defe[n]der intereses ajenos como nadie d[e]fiende los de su nación...—J. L.

El Gobierno chino promete reformas a las provincias del Norte a fin de evitar la creación de otro Estad[o]

Sin embargo, los japoneses han informado que las anunciadas reformas han llegado ya demasiado tarde y se cree que nada detendrá la marcha de los acontecimientos según el plan nip[ón]

SHANGHAI, China, noviembre 26. (AP).—El gobierno nacional chino ha adoptado hoy acuerdos concretos para bloquear el novimiento autonómico del Norte de China pero un representante japonés declaró que los chinos habían llegado «muy tarde».

Según se ha sabido, el gobierno de Nankin aprobó un programa, compuesto de cinco puntos, para la reforma del Norte de China al objeto de impedir su separación.

Incluye una orden para la destitución y arresto de Yin Ju-Keng, jefe del estado independiente proclamado ayer en Tung Chow que comprende veinticinco condados de las provincias de Hoper y Chahar.

En una conferencia acerca de la situación, el mayor general Chen Yi, del gobierno de Nanki, que las reformas habían llegado demasiado tarde.

Otro representante de esta ciudad duda que el plan de Nankin sea ad[ecuado] y dijo que al gobierno nac[io]nal de China no quedaba más rem[e]dio sino aceptar le movimiento «p[o]pular» del Norte de China en pro [de] la autonomía.

(Un despacho de Nankin dice q[ue] el general Yen Hsio, Hsio-Shan, g[o]bernador de las provincias de Sha[nsi] y Suiyuan, había salido de Nank[in] para Shanghai en el aeroplano pa[rti]cular del generalísimo Chiang K[ai-Shek] después de haber obtenido segurid[ades] des del gobierno nacional de Chi[na] de que cooperaría a bloquear la ag[i]tación en pro de la autonomía q[ue] existe en estas provincias.)

En los centros japoneses se d[ice] que el programa adoptado por [la] Comisión ejecutiva, además del arre[sto] de Yin, comprende:

Primero: Establecimiento de u[na] oficina del Comité ejecutivo en Pe[i]ping, al frente de la cual estaría [el] ministro de la Guerra Ho Ying Chi[n].

Segundo: Abolición de la rama [de] Peiping del Consejo miliatr.

Tercero: Transferencia de [los] asuntos del Consejo a una Comisi[ón] de Asuntos Militares presidida por [el] generalísimo Chiang Kai-Shek.

Cuarto: Nombramiento del gen[e]ral Sung Chen-Juan, Jefe del Nor[te] de China que se dice cuenta con [la] simpatía de los japoneses, para [el] nuevo cargo de Comisionado de P[a]cificación para las provincias de H[o]peh y Chahar.

Los japoneses habían dado a con[o]cer al gobierno de Nankin entre co[n]ceder «reformas» al Norte de Chi[na] o perder las cinco provincias. El Ja[]pón se había mostrado especialmen[]te interesado en que se barriera [el] comunismo del Norte de China.

Un diamante de 18 kilates ha sido encontrado en un campo de Guayana inglesa

GEORGETOWN, Guayana Inglesa, noviembre 26. (AP.)—Se ha descubierto un diamante de 18 kilates en los aluviones de Enachú, precipitándose una oleada de prospectores en dirección a Mazaruni, el país más rico en diamantes de esta tierra. Muchos individuos que habían pensado pasar las pascuas de Navidad en la costa, han resuelto penetrar en el país, con la esperanza de un súbito enriquecimiento.

El Gobierno de los Estados Unidos está decidido a impedir que hagan ventas anormales a Italia y Etiopía

Sin preocuparse de lo que hagan las demás naciones, el Gobierno de Norteamérica está decidido a conservar su neutralidad. El incidente con Italia se da por finado

WASHINGON, nobiembre 26. (A. P.)—Un alto funcionario del Departamento de Estado anunció hoy de manera terminante que el Gobierno está decidido a impedir que las industrias obtengan beneficios como resultado de la guerra entre Italia y Etiopía y, a impedir que se hagan ventas anormales a dichos países.

El mismo funcionario, que se negó a que se divulgara su nombre, aseguró que el Gobierno está resuelto a continuar su política de neutralidad sin preocuparse de lo que hagan las demás naciones o grupos de naciones.

Esta declaración fué una respuesta a las noticias que se publicaron en los Estados Unidos diciendo que el acuerdo de la Liga de las Naciones de aplazar el establecimiento del embargo sobre el petróleo y el acero era causa de que el gobierno de los Estados Unidos aflojara la presión que ha estado haciendo para impedir las exportaciones a los beligerantes.

Poco después, el Embajador italiano Augusto Rosso, celebró una breve conferencia con el secretario Hull en el departamento de Estado, ignorándose lo que se trató en ella. El Embajador dijo al salir que había charlado con Hull acerca de la situación general.

Simultáneamente S. D. Schell, vice presidente y secretario de la Merchant Fleet Corporation, dijo hoy que no se había modificado en lo más mínimo la política de la corporación hacia los embarques.

Comentando las noticias de que el tanque Ulysses recibiría una autorización para salir de Nueva Rork rumbo a la zona de guerra, Schell manifestó que «no había cambiado el status» del buque. Este es propiedad de la American Tanker Corporation y la Merchant Fleet Corporation tiene créditos hipotecarios sobre las propiedades de esa empresa. Schell puso de relieve que se entablaría enseguida un juicio ejecutivo contra la compañía en el caso de que el barco violara la política de neutralidad del Gobierno.

Al hablar hoy de la política del Gobierno, un representante del departamento de Estado aseguró que la administración no había intentado intervenir en el movimiento normal de las exportaciones. La dificultad, agregó, radica en determinar lo que constituye la normalidad y la anormalidad en esa materia.

Añadió que probablemente se establecerá algún sistema de cuotas a la exportación.

TERMINADO EL INCIDENTE ENTRE EE. UU E ITALIA

ROMA, noviembre 26. (AP.)—El prefecto de Padua ha dado explicaciones a las esposas de los médicos norteamericanos que fueron injuriadas hace pocos días por una turba estudiantil, a presencia del Cónsul de los EE. UU., que fué a esa ciudad a investigar los hechos, con lo cual se da por terminado el incidente.

Los estudiantes las confundieron con súbditos británicos.

Lea ¡ALERTA! al mediodía. Y el AVANCE por la tarde

M.E.C.D. 2016

MARINA

SUPLEMENTO DIARIO EN ROTOGRABADO; DE ACTUALIDAD MUNDIAL TELEFONO M-3775

RE DE 1935

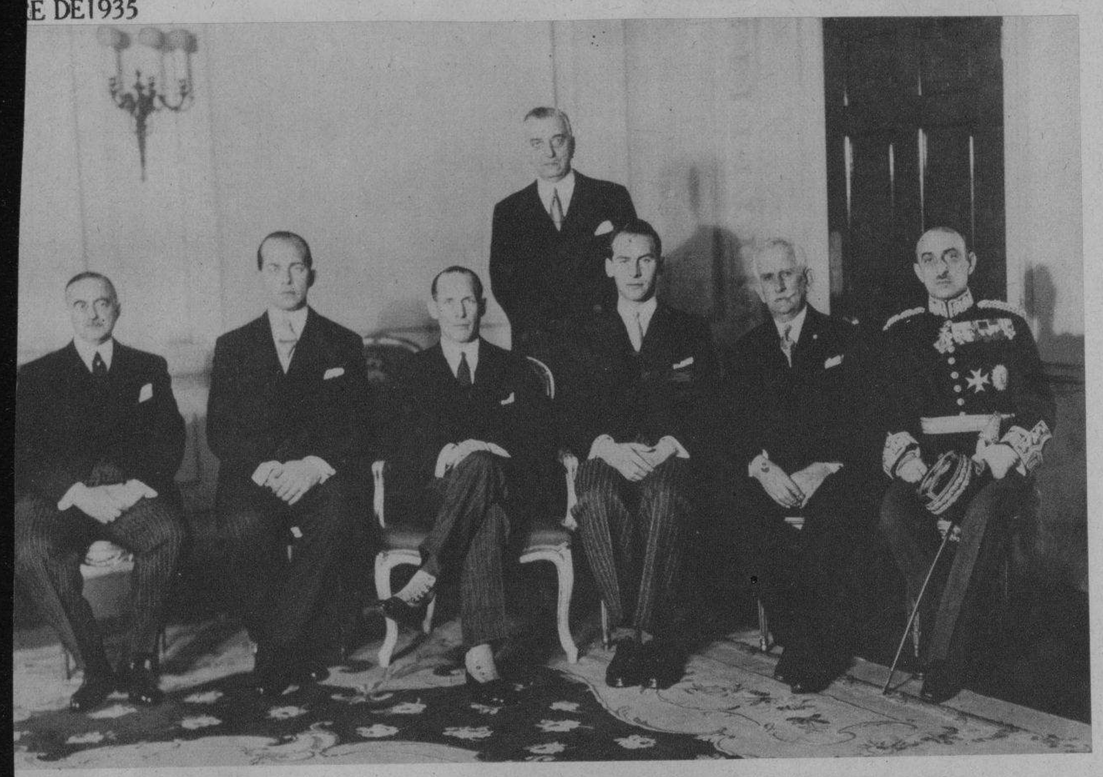

EL REY JORGE de Grecia ha tomado posesión del trono. Antes de salir hacia el país que va a regir, posó en la Lega_ción griega de Londres, junto a (de izquierda a derecha): M. Mavromichalis, Ministro de Comunicaciones griego; Prín_cipe Pablo; Príncipe Pedro; M. Kalanos, Presidente de la Cá_mara de Diputados; General Papagos, Ministro de la Gue_rra y el Ministro griego en Inglaterra, Demetrius Cacha_manos (Foto Wide)

EL DR. GETULIO Vargas, Presidente del Brasil, afronta en estos momentos una revolu_ción de carácter comunista es_tallada en su país, para com_batir la cual ha dado instruc_ciones severas al ejército y a la flota. El doctor Vargas apa_rece rodeado, en el Palacio Pre_sidencial de Río Janeiro, por varios hombres públicos brasi_leños y algunos de sus edecanes (Foto Wide)

UNA MAGNIFICA instantánea aérea de Natal, la ciudad capturada anteayer por los revolucionarios brasileños. El Gobierno del Presidente Vargas ha dado ins_trucciones a las fuerzas federales de recapturarla a toda costa (Foto Wide)

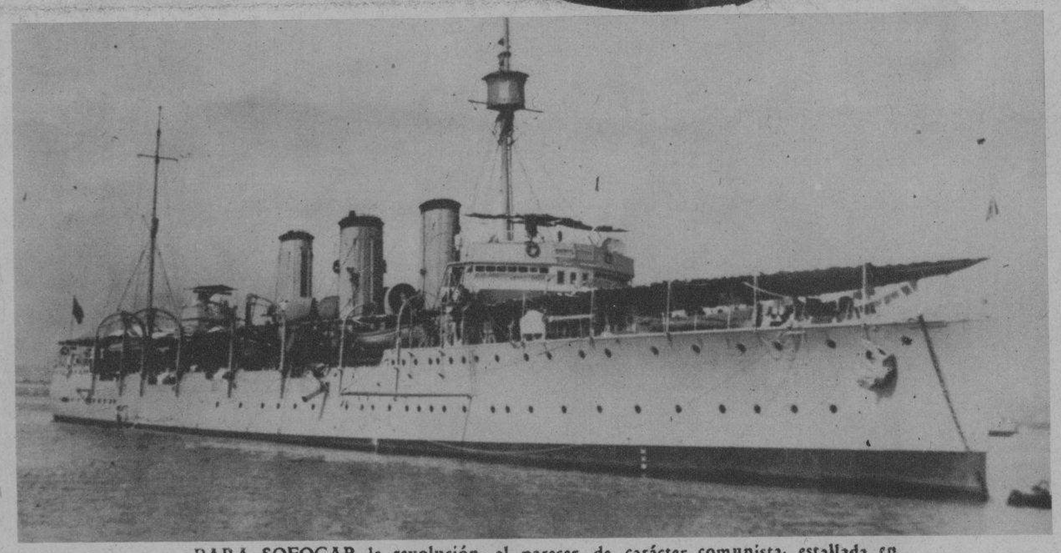

PARA SOFOCAR la revolución, al parecer de carácter comunista, estallada en el Estado de Río Grande del Norte (Brasil), donde los revolucionarios han to_mado la ciudad de Natal, el gobierno del Presidente Getulio Vargas ha despa_chado al crucero "Río Grande do Sul", que estaba anclado en la bahía de Río Janeiro (Foto Wide)

EL GRAFF ZEPPELIN ha recibido instrucciones de no tocar en Recife (Per_nambuco), donde debería llegar ayer, ante el temor de que corra peligro la nave aérea, debido a la revolución. Nuestra foto muestra la recepción dispensada a la gran aeronave la última vez que llegó al Brasil (Foto Wide)

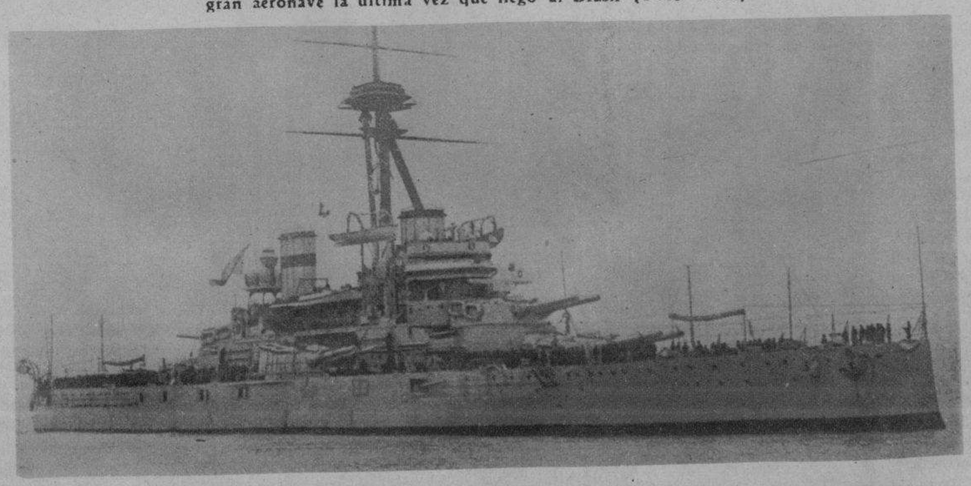

DE UN MOMENTO a otro, el Gobierno brasileño mandará a Natal al acorazado "Sao Paulo", de 23.000 toneladas y uno de los más potentes de la escuadra, para sofocar la rebelión de tipo comunista que amenaza varios estados de la unión brasileña. El "Sao Paulo" monta cañones de doce y cua_tro pulgadas en su plataforma, y de 16 y 5 pulgadas en los puentes de proa y popa (Foto Wide)

HE AQUI UNA magnífica vista de la bahía de Río Janeiro (capi_tal del Brasil), en cuyo centro se destaca parte de la escuadra bra_sileña, que a estas horas debe haber enfilado las costas de Río Gran_de do Norte para sofocar la revolución (Foto Noite)

M.E.C.D. 2016

EL PASADO sábado se celebró en el Jockey Club un interesante desfile de modelos de la casa de modas de Mlle. Cumont. Nuestro grupo corresponde a las señoritas Mercedes Ramentol, Martha Salcedo, Dominica Cué, Josefina Ros y de Mena, Niñita Fernández y Miranda, Miss Jeanette Hartman y señora Cuquita Hernández Guzmán, que desfilaron ante el público del Jockey, exhibiendo los últimos modelos de la temporada (sport y tarde) (Foto D. M.)

UN MODELO de vestido de Paquín, con sombrero de Reboux, fué exhibido en el Jockey Club (el pasado sábado) por Miss Jeanette Hartman (Foto D. M.)

brero de María Alphonsine (Foto D. M.)

OTRO MODELO de sombrero de Alphonsine, con un vestido de Yodelle, exhibió el pasado sábado en el Jockey Club, la bella señorita Josefina Ros (Foto D. M.)

EN oriental park

LOS DISTINGUIDOS turfmans doctores Carrillo e Inclán y el señor Alonso son asíduos concurrentes a las carreras del Jockey Club (Foto D. M.)

LOS MODELOS exhibidos en la terraza del Jockey Club, desfilaron por la terraza del aristocrático lugar. He aquí a la señorita Martha Salcedo exhibiendo un bello traje de Patou (Foto D. M.)

UNA CONCURRENCIA numerosa pudo comprobarse el pasado sábado en el Jockey Club, que asistió a la exhibición de modelos de la casa Mlle. Cumont. Nuestra foto recoge este interesante grupo integrado por la señora Rosita Clavería de Blanco Herrera, Hortensia Martell de Berndes y la señorita Monadita Berndes, con los señores Julio Blanco Herrera y su hijo Julito; Giménez Lanier y Luis Pedro (Foto D. M.)

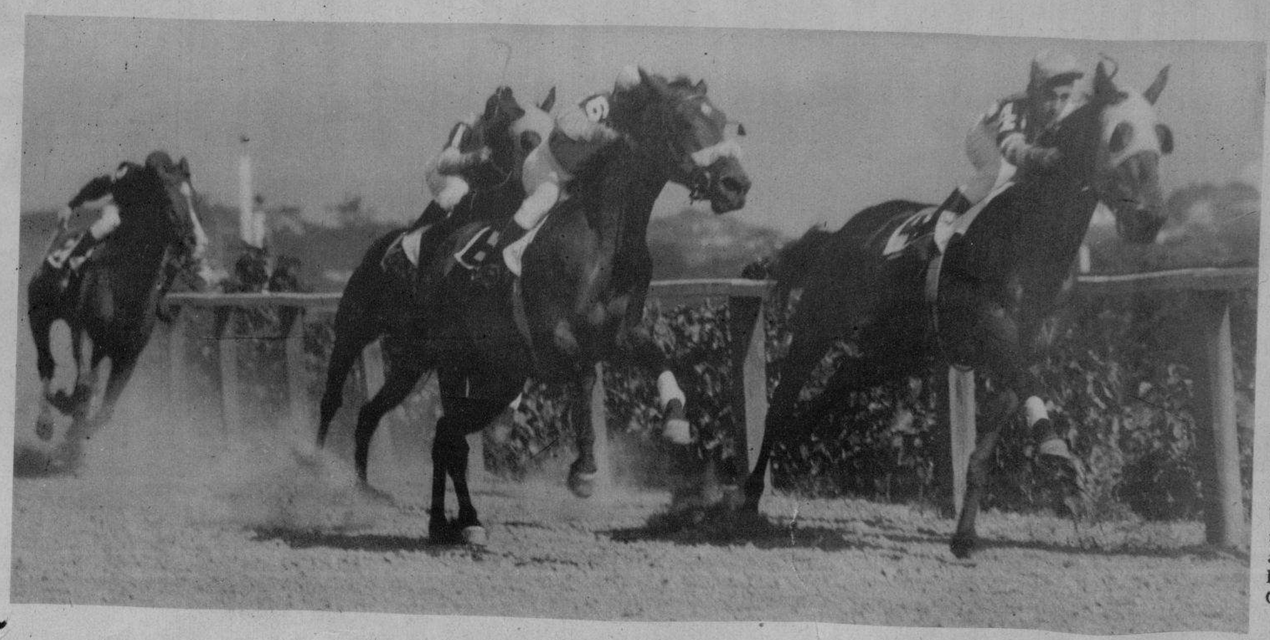

UN DETALLE magnífico de la última carrera celebrada en el Jockey Club (Foto D.)

EL SEXO fuerte también se interesa por las modas femeninas. En la celebrada el pasado sábado en el Jockey Club, se destacaron los señores Secretario de Hacienda, doctor Ricardo Ponce, el Sub Secretario doctor Vidal, el comandante Jaime Mariné, nuestro compañero Horacio Roqueta, los ayudantes del señor Presidente de la República comandante Franco Granero y capitán Carlos Viera, a los que acompaña el señor Battisti, Presidente de la Cía. Cubano-Uruguava para el Fomento del Turismo (Foto D. M.)

M.E.C.D. 2016

Más bella que todas las flores

es la tez fresca, sana y juvenil de una mujer hermosa. Consérvela así toda la vida usando los

Polvos Gemey

que dan al cutis el aspecto suave de los pétalos de flor.

Creación de HUDNUT

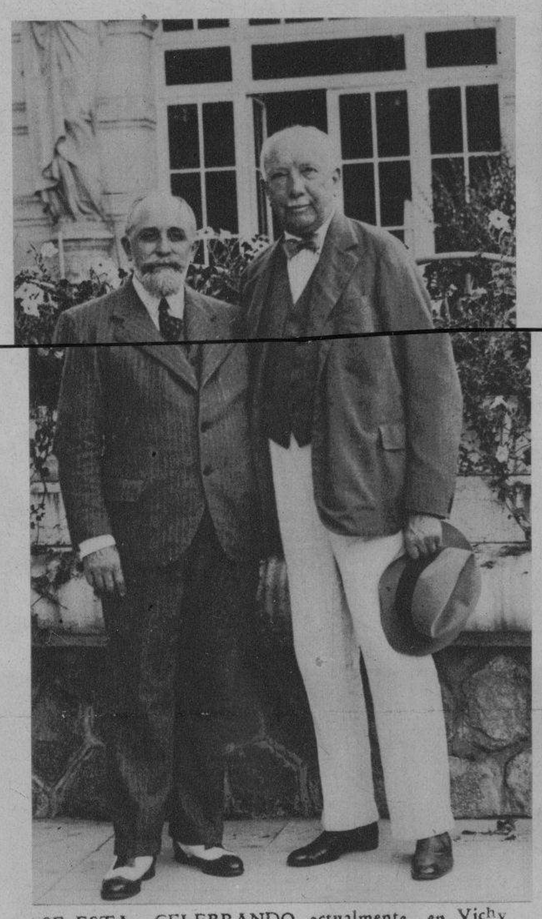

SE ESTA CELEBRANDO actualmente en Vichy (Francia) el "Consejo Permanente para la Cooperación Internacional de los Compositores". Preside dicho Consejo el mundialmente aplaudido compositor Richard Strauss. A su derecha aparece M. Chauvet, director artístico del Casino de Vichy (Foto F. F.)

LOS REPRESENTATIVOS de la provincia de Pinar del Río, aparecen en nuestra foto en el Batey del Central Andorra, después del banquete "Pro mayor cuota azucarera para Vuelta Abajo". Entre otros figuran los señores Pedro Rodríguez, dueño del ingenio Andorra, Jorge Alonso, del Central Orozco, Balinde, del Central San Ramón, Manuel F. Cinca, Charles Dufau, Julio Morales y Antonio Zubillaga (F. D.)

EN LA FIESTA del Tango, organizada por el maestro Lecuona y celebrada recientemente en el Principal de la Comedia, se destacó de manera notable la simpática artista Ester Borja, que aparece junto al agente teatral y representante del notable maestro, señor Roberto Rodríguez (Foto D. M.)

A SU REGRESO de México, donde asistió al Séptimo Congreso Científico Americano, el doctor Luis A. Baralt fué objeto de un caluroso homenaje dedicado por sus amigos. Nuestro repórter recogió este detalle en las gradas de Cuba Nueva—donde se celebró—; pueden verse, rodeando el homenajeado, al Presidente del aludido Club, señor Eugenio Benitez, Lilian Mederos de Baralt, Francisco Ichaso, querido compañero en la prensa, Mary Caballero de Ichaso, distinguida escritora, señorita Lyly Riquelme, Nena Arteaga de Mederos, doctor E. Betancourt, doctor Espinosa y otros (Foto D. M.)

RECIENTEMENTE la revista "Continente" dirigida por nuestra compañera Mary Morandeyra ofreció un magnífico concierto en que tomaron parte varios artistas de relieve, algunos de los cuales posaron junto a la notable escritora (Foto D. M.)

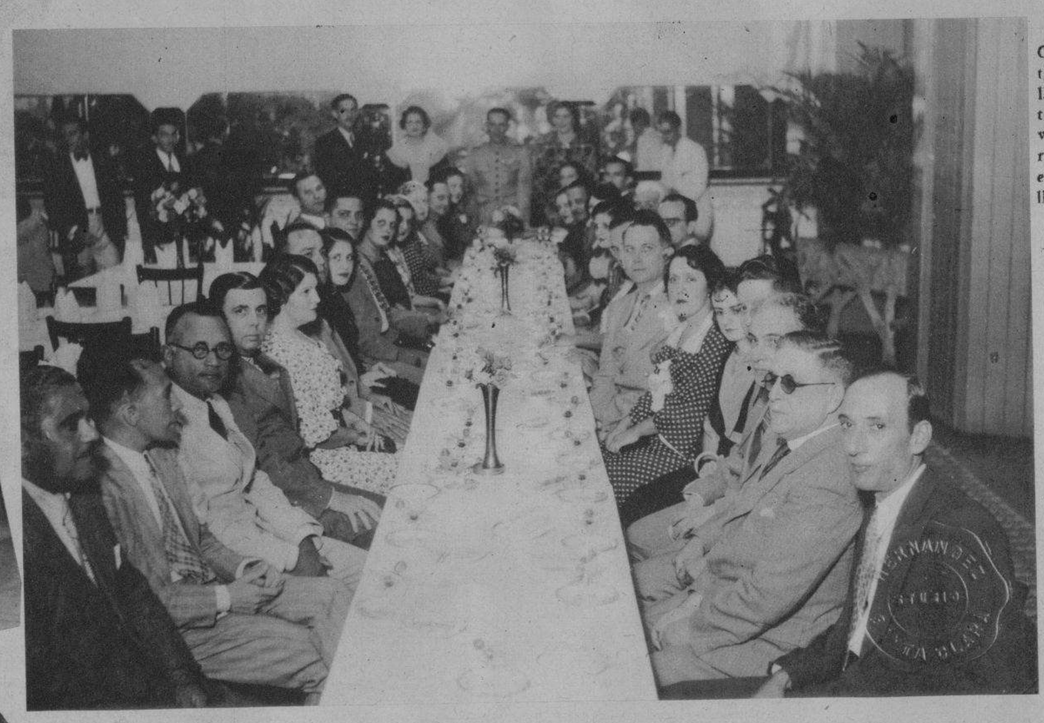

CON MOTIVO del onomástico del teniente coronel Abelardo Gómez, jefe del Distrito Militar de Santa Clara, varios de sus amigos hicieronle objeto de un homenaje en el Café Parisién de aquella localidad. He aquí un detalle general del banquete (Foto D. M.)

UN BANQUETE de confraternidad entre los vendedores y empleados de estaciones de servicio de la Goodyear Tire Co. of Cuba, tuvo lugar el pasado domingo en los jardines de La Tropical. Los comensales posaron, momentos antes del banquete, para nuestro fotógrafo (Foto D. M.)

HE AQUI UN DETALLE del campeonato junior interescolar de basket ball que se está celebrando actualmente en el Club San Carlos (Foto D. M.)

LA BELLA profesora de Cienfuegos, señorita Margot Rubio, está implantando en aquella ciudad, con lisonjero éxito los métodos Decroly. Nuestra foto recoge un detalle de una excursión escolar a la playa Laredo, de aquella ciudad, en la que figura la bella profesora y sus alumnos (Foto D. M.)

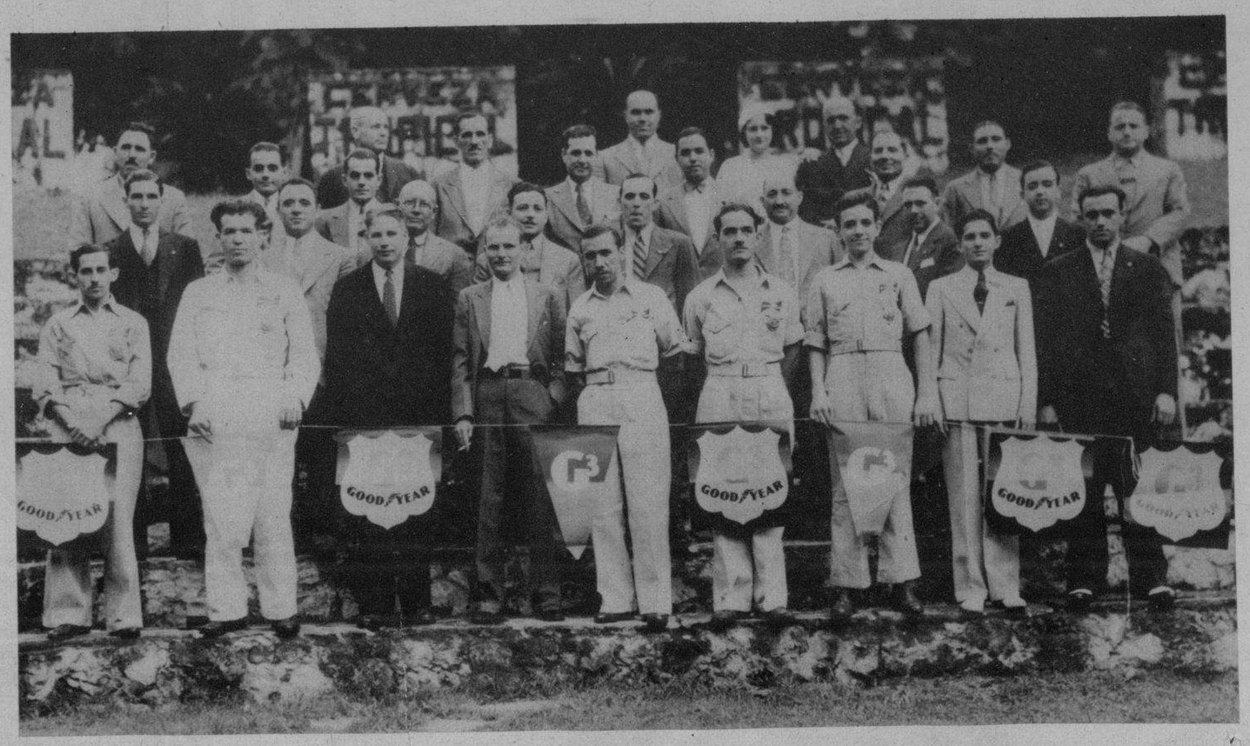

M.E.C.D. 2016

Glostora es ideal para mantener bien peinado el cabello de los niños

Es para los niños una tarea fácil peinarse con la ayuda de Glostora, ya sea que se hagan la raya al costado, al medio o que se echen todo el pelo hacia atrás.

Además, Glostora les mantiene sano y fuerte el cuero cabelludo y suave el pelo, pues este producto estimula los aceites naturales que dan salud, vida y brillo al cabello.

Glostora

AHORA A PRECIOS REDUCIDOS

EN EL BALNEARIO de San Miguel de los Baños se rindió recientemente un sentido homenaje l señor Presidente de la República y al señor Secretario de O. Públicas (que repesentó al coronel Mendieta), para testimoniarles su reconocimiento por haber terminado la reparación de la carretera que une al Balneario con la vía Central En el grupo aparecen el señor Secretario de O. P., el señor Abril Ochoa, Secreario de la Empresa del DIARIO, y otras distinguidas personalidades (Foto D. M.)

LIG YASSU, hijo del Emperador Menelik, ha fallecido. Yassu estaba preso en Harrar, desde que fué depuesto del trono de Etiopía, y recientemente fué trasladado a un lugar desconocido, donde, según las noticias cablegráficas, ha fallecido (Foto Wide Wide)

EN SAGUA la Grande se inauguró recientemente con gran solemnidad la nueva Iglesia de los P. Jesuitas. Un testimonio de la numerosa concurrencia que asistió a las ceremonias llevadas a cabo con tal motivo, nos lo ofrecen los dos aspectos de nuestras fotos (Fotos D. M.)

ADA FALCON e Ignacio Corsini son los principales intérpretes del film argentino "Los Reyes del Tango" o "Idilios de la Radio", que se estrenará próximamente en el Teatro Nacional. "Los Reyes del Tango" es una película totalmente hablada y cantada en español, cuyo estreno en Buenos Aires constituyó un positivo acontecimiento

LOS SEÑORES Ortega y Fernández, 23 y P (Vedado), han inaugurado una interesante exposición de los modelos Plymouth para 1936, los autos de líneas correctas. He aquí un aspecto del Salón-Exposición (Foto D. M.)

RECIENTEMENTE se celebró en Los Angeles una fiesta, a la que concurrió la mejor sociedad y numerosos artistas de la pantalla. Se celebró en el Hotel Ambassador, a favor de los establecimientos de caridad de la Liga Juvenil de Los Angeles. Entre los artistas de la pantalla, concurrieron Dick Powell y Joan Blondell, que aparecen bailando (Foto Wide)

LA MANIFESTACION recientemente celebrada en Pinar del Río para lograr un mejor trato en la cuota azucarera de aquella provincia, fué a la finca del señor Presidente de la República. He aquí un detalle de los manifestantes en marcha (Foto D. M.)

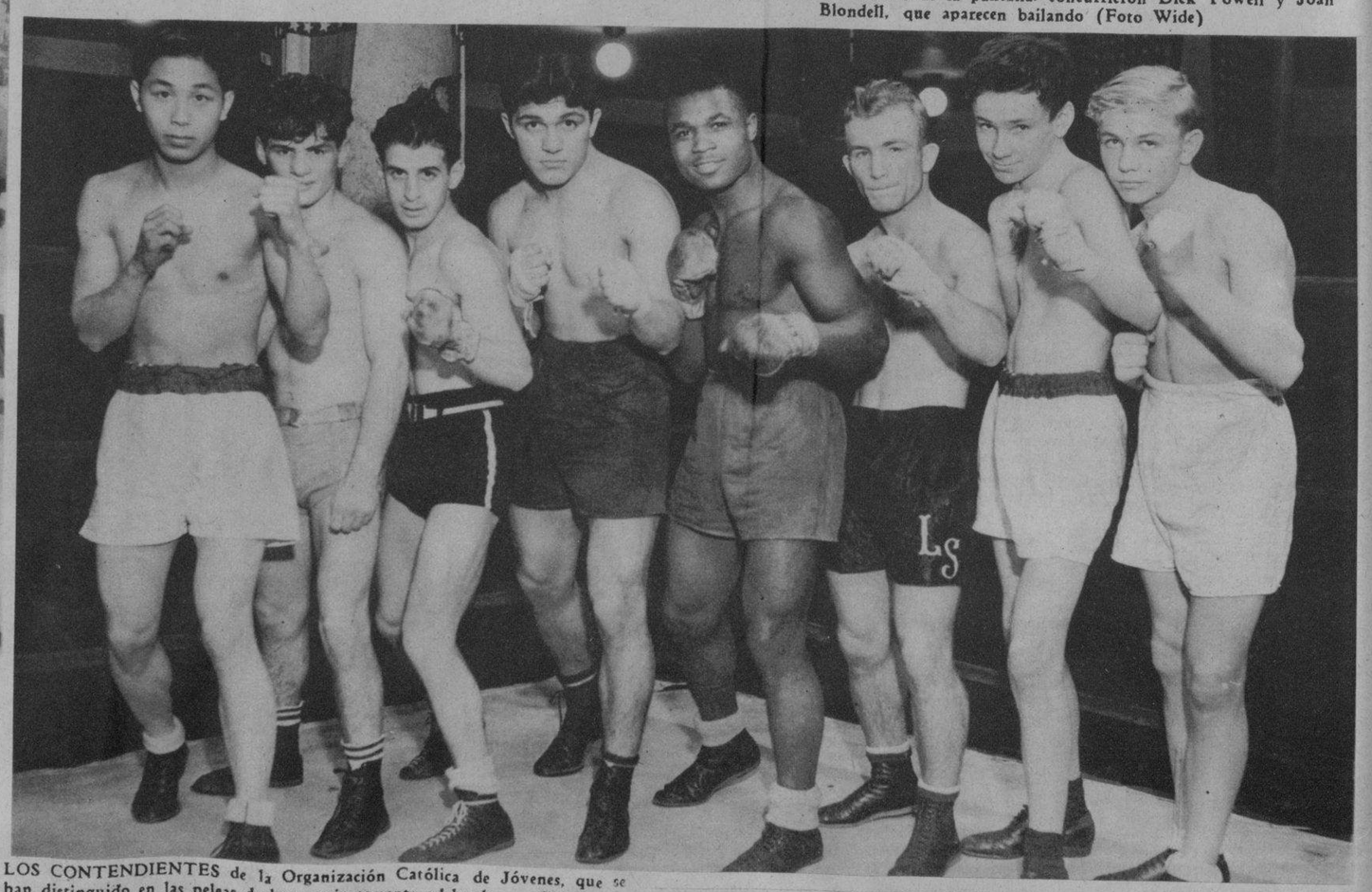

LOS CONTENDIENTES de la Organización Católica de Jóvenes, que se han distinguido en las peleas de box, recientemente celebradas en Chicago, se parecen mucho a los de la Liga de las Naciones. De izquierda a derecha aparecen: Bob Chan (chino); Tony Carlucci (italiano); Lou Roberts (inglés); Florentino Araequin (mexicano); Hiner Thomas (etiópico); Larry Strong (polaco); Robert Normoyle (irlandés) y Frank Eder, alemán (Foto Wide Wide)

Telas Inglesas "BELWARP" "PETRONIO" "FAVORITA" PIDANLAS A SU SASTRE

Sobrinos de Nazábal

Importadores de PAÑOS

Muralla 70 Teléfono M-1928 • Habana.

Anuncios "VICTORIA" X-1139

DINERO del 1 al 5% Con garantía de joyas "LA IDEAL" Neptuno e Industria

M.E.C.D. 2016