1A SECCION 1

SERVICIO DE ASSOCIATED PRESS. Esta queda autorizada para usar nuestro servicio y noticias de información.

HILO DIRECTO CON NUEVA YORK.

DIARIO DE LA MARINA

El DIARIO DE LA MARINA es el periódico más antiguo de Cuba. Fué fundado en el año mil ochocientos treinta y dos.

SERVICIOS ESPECIALES DE ESPAÑA

1A SECCION 1

AÑO CIENTO TRES.—NUM. 277 ACOGIDO A LA FRANQUICIA POSTAL LA HABANA, JUEVES, 21 DE NOVIEMBRE DE 1935.—SAN ROMEO TIEMPO PARA HOY: BUENO. PRECIO: 5 CENTAVOS

PARA SEGUIR CONSIDERANDO EL FALLO DEL T.S.E. SE REUNIRAN HOY LOS JEFES DE LAS TENDENCIAS ALIADAS

(LEA LAS OPINIONES DE LOS MAS ALTOS DIRIGENTES DE LA POLITICA NACIONAL, EN «INFORMACION POLITICA», PAG. 19)

DOS MUERTOS Y 50 HERIDOS, EN DISTURBIOS OCURRIDOS EN CIUDAD MEXICO

LOS COMUNISTAS Y LOS "CAMISAS DORADAS" SE ARREMETIERON AL LLEGAR A LA PLAZA DEL ZOCALO

El ex-General Nicolás Rodríguez, jefe de los fascistas, sufre una grave herida. El Presidente exhorta a ambos bandos para que cesaran de atacarse. Agresión de los rojos

MEJICO, noviembre 20. (AP.) — En un tumulto ocurrido hoy en la plaza del Zócalo durante la celebración de las fiestas del XXV aniversario de la Revolución, combatieron los comunistas y los «camisas doradas», resultando un muerto y 46 heridos graves, de ellos uno se encuentra ya moribundo, creyéndose que el número de los muertos aumente. La colisión ocurrió en el momento de cerrar el paso a una manifestación de 2,000 «camisas doradas» los 5.000 trabajadores que a la razón desfilaban frente al Palacio Presidencial. Se registraron escenas semejantes a las de la Revolución que se conmemoraba.

El Secretario del general Lázaro Cárdenas, que estaba presenciando la manifestación desde el balcón de Palacio, trató en vano de persuadir a los extremistas de que debían dar paso a los derechistas también. En vez de hacer caso de esos consejos, los rojos arremetieron sobre la vanguardia fascista, la cual, con 200 hombres de caballería, cargó sobre ellos, golpeando a estacasos y disparando sus pistolas. La policía restauró la paz a la media hora, arrestando a cinco individuos. Entre los detenidos se hallaba el pintor mural, David Alfredo Siqueiros, comunista, que más tarde quedó en libertad.

Los «camisas doradas» habían limitado hasta hace poco sus actividades agresivas a los judíos.

CINCUENTA HERIDOS EN LOS DESORDENES POLITICOS DE MEXICO

CIUDAD DEXICO, Noviembre 20. (AP)—Cerca de cincuenta personas resultaron heridas hoy en un encuentro entre fascistas e izquierdistas frente al Palacio Nacional durante las fiestas del vigésimo quinto aniversario de la Revolución.

El encuentro se libró entre los «camisas doradas», organización fascista, y los comunistas y gremios obreros, que habían formado dos manifestaciones.

Varios altos funcionarios del gobierno se vieron obligados a retirarse de los balcones del Palacio Nacional para no ser víctimas de las balas que silbaban en todas direcciones.

Las tropas que prestan servicio en Palacio acudieron a sus puestos, pero no intervinieron a causa de que la policía se bastó para disolver a los combatientes.

El exgeneral Nicolás Rodríguez, jefe de los «camisas de oro», fué herido por uno de los manifestantes con un cuchillo, pero su estado no ofrece gravedad.

El tiroteo comenzó cuando la manifestación de «camisas doradas» llegó al Palacio, donde se hallaban reunidos los izquierdistas.

DICEN QUE HUBO DOS MUERTOS EN MEXICO

MEXICO, D.F., Noviembre 20. (AP)—Según los comunistas, hubo dos muertos en los disturbios de hoy, aunque los hospitales sólo reportan uno.

Según los rojos, el orador radical Carlos Santos Cárdenas, figura entre los muertos.

Ha fallecido lord Jellicoe, el famoso almirante británico

Un simple resfriado contraído el Día del Armisticio, priva a Inglaterra del ilustre marino

Almirante Conde Jellicoe.

LONDRES, noviembre 20. (AP). Lord Jellicoe, que mandó la escuadra inglesa en la batalla de Jutlandia, murió a los 76 años de edad, de un mal que contrajo en los actos celebrados frente al Cenotafio, el día del armisticio. Nunca creyó que el resfriado que le afectó fuera de gravedad, y hoy mismo por la mañana se había dicho que estaba fuera de peligro. Murió rodeado de su familia a las 6 y 30 de la tarde.

Se le dió título condal en 1918 y de Earl Jillicoe de Scapa, en 1925. Sus títulos los hereda el hijo, ahora de 17 años.

La actuación de Jellicoe fué muy discutida durante la guerra. David Lloyd George le criticó con dureza, pero ahora, ante su cadáver, dijo: «No dudo de que cuando actuaba, siempre ponía por ante todo un alto sentimiento de patriotismo».

FALSIFICABA RECIBOS DE O. PUBLICAS PARA COBRAR AGUA

Aparecían firmados por el Ingeniero Jefe de la Ciudad. Fué detenido el delincuente

MIEMBROS de la Sección de Investigaciones que desde hace días venían practicando activas investigaciones a fin de conocer de una vasta falsificación en los recibos del canon de agua, se venía cometiendo en Obras Públicas, lograron ayer esclarecer el hecho.

Los agentes García y Graña, que eran los encargados de comprobar dichos extremos, pudieron conocer que un individuo nombrado Félix González Morceda, ex empleado de dicha dependencia, era la persona que se dedicaba a estampar en unos recibos del canon de agua, la firma del Ingeniero Jefe de la Ciudad, procediendo más tarde a cobrarlos.

El acusado, según aparece de lo actuado, cobró a un asiático la suma de 23 pesos y cuando los inspectores de Obras Públicas fueron al establecimiento para hacer efectiva la cuenta, el asiático mostró el recibo como de haber abonado el canon, viéndose que la firma del Ingeniero Jefe, señor Eduardo Gaston, no era auténtica.

Félix González fué detenido, continuándose las pesquisas para saber si el acusado tiene cómplices en aquella dependencia del Estado.

HOY PLANTEARA CHAPAPRIETA LA CUESTION DE CONFIANZA

Desea hacer frente a las censuras con ayuda de las Cortes

Calvo Sotelo dice que «no es más que Jefe del Gobierno» y que no tiene respaldo cameral

MADRID, noviembre 20. (AP.)—Se cree que mañana se pondrá en la balanza la suerte del ministerio actual, al pedir Chapaprieta un voto de confianza, para hacer frente a las críticas que se le dirigen.

El presidente del Consejo manifestó en las Cortes que se encuentra disgustado por las críticas que al régimen se hacen, respondiendo con la declaración de que pedirá el voto de confianza a las palabras del señor Calvo Sotelo que le dijo que «aunque es nominalmente jefe de gobierno, nada representa, porque las Cortes no lo respaldan».

Chapaprieta con anterioridad expuso que le agradaría someterse a una votación de confianza, pero en la sesión de hoy dijo:

«Estoy muy disgustado con la forma en que van las cosas y mañana solicitaré un voto de confianza para comprobar tales afirmaciones. Y si es cierto lo que aquí se declara, dimitiré inmediatamente».

La Bolsa de Azúcar ordena liquidar los contratos número 1

NUEVA YORK, noviembre 20. AP. Los miembros de la Bolsa del Azúcar y del Café han sido notificados hoy que deben arreglar la situación de los «alcistas» en contratos de diciembre número uno o disponerse a soportar las condiciones que habrá de imponer la Bolsa el jueves a las diez de la mañana.

La situación de los contratos número uno de diciembre se halla comprometida desde el mes de septiembre.

La dificultad que ofrece esta clase de contrato es que exige la entrega de «azcares de Cuba libres de derchos» solamente, desde el momento en que la cuota azucarera cubana quedó completa el 20 de agosto.

Dos opciones se han dado a los miembros que tienen posiciones alcistas. O reciben entregas de azúcar crudo o refinado de 1935 libre del pago de los derechos arancelarios o azúcares con derechos a los precios de contrato más 0.90 centavos la libra.

De otra manera tendrán que hacer el arreglo final del contrato a 2.51 centavos la libra al contado.

ANALIZA EL DR. PONCE LA SITUACION ECONOMICA Y DICE QUE EL DINERO SE INVIERTE UTILMENTE

SE DISCUTIRAN EN PARIS LOS PLANES DE PAZ DE LA LIGA DE LAS NACIONES

LONDRES, noviembre 20. (AP) Maurice Peterson, Jefe del Departamento de Asuntos de Etiopía del Ministerio de Relaciones Exteriores, irá mañana a Paris para ayudar al Embajador británico Sir George Russell Clerk en la discusión que sostendrá con los funcionarios franceses al objeto de encontrar una posible solución a la guerra italo-etiópica.

Se tiene entendido que las discusiones versarán sobre las condiciones que la Liga estará dispuesta a ofrecer a Mussolini así que el Duce indique deseos de terminar el conflicto.

NO HA CAUSADO QUEBRANTO DE NINGUNA CLASE LA SUPRESION DE VARIOS IMPUESTOS INDUSTRIALES

En 1931 se ha logrado un supéravit de $10.000,000. No se hará ninguna acuñación sin respaldo en metálico. Los presupuestos de la nación se han liquidado con sobrante

EL doctor Ricardo Ponce, Secretario de Hacienda hizo anoche a los repórters, al salir de Palacio las siguientes declaraciones:

Uno de los problemas más arduos con que ha tenido que enfrentarse el Gobierno del coronel Carlos Mendieta, ha sido el problema fiscal, frecuentemente agravado por dolorosas crisis sociales, políticas y económicas que han perturbado el país durante estos últimos tiempos.

Había necesidad de suprimir impuestos para mejorar la situación del contribuyente y al mismo tiempo era indispensable aumentar las recaudaciones a fin de hacer frente a las obligaciones y gastos de la nación.

Afortunadamente hasta la hora actual estos dos propósitos del Gobierno se vienen realizando satisfactoriamente; los presupuestos se han liquidado con superávit sin que hayan producido quebranto alguno desde el punto de vista fiscal la rebaja de algunos impuestos y la supresión total de otros.

La recaudación de 1932-1933 ascendió a la suma de $43.786.058.16 y ya la del año siguiente 1933-1934 se elevó a $45.750,024.59, siendo de notar que en el primer semestre, durante el cual actuaron los primeros Gobiernos revolucionarios se recaudaron $18.344,095.30; al paso que en el segundo semestre, que correspondió casi íntegramente al Gobierno del coronel Mendieta, pues éste ocupó la Presidencia el 18 de enero de 1934, la recaudación alcanzó la cifra de $27.405,929.29.

El presupuesto inicial de 1934-1935 fué aproximadamente de $55.000,000 y en dicho año fiscal se alcanzó una recaudación de $64.710 967.44 o sea un superávit aproximado de $10.000,000.00.

El presupuesto de gastos para el ejercicio 1935-1936 importa .	$65.125.119.33
Más ampliaciones concedidas hasta Noviembre 9 de 1935 con cargo al actual cicio . . .	1.582.856.37
Que es el presupuesto y ampliaciones . .	$66.707.975.70
Para cubrir atenciones del presupuesto y ampliaciones se han cursado hasta Noviembre 9	$23.138.460.63
Quedan pendientes de situar	$43.569.515.07
Se han cursado hasta Noviembre 9	$23.138.460.63
Correspondía haberse situado por las 4/12 partes del presupuesto y ampliaciones	$22.235.991.90
Situado de más hasta Noviembre 9 sobre las 4/12 partes del presupuesto y ampliaciones	$ 902.468.73

Debe hacerse notar que el hecho de que la suma de $902.463.73 aparezca situada de más sobre las 4/12 partes del presupuesto y ampliaciones ha tenido lugar porque los créditos concedidos como ampliaciones, y destinados en su mayor parte a atenciones sanitarias, obras públicas y gastos originados con motivo de la celebración de las próximas elecciones han tenido que situarse en su totalidad por una sola vez, como lo han sido también otras consignaciones del presupuesto, que por su índole especial tampoco pueden situarse por dozavas partes.

Se han recaudado hasta Noviembre 9.	$21.969.898.26
Ingresos del Ayuntamiento «Policía». .	389.77.21
Traspasos del Ejercicio 1934-1935 (Sobrantes)	1.250.000.00
Traspaso de la 2da. acuñación de plata.	334.000.00
Recaudación y otros ingresos	$23.943.075.47
Cursado hasta Noviembre 9	23.138.460.63
Existencia en la Tesorería y en tránsito en Noviembre 11 de 1935.	$ 804.614.84

Todas las atenciones de las cuatro dozavas partes del ejercicio de 1935-1936 y de ampliaciones han sido situadas, excepto el «Material» del pasado mes de Octubre cuyos pedidos se están tramitando y para los que alcanzan y sobran los $804.614.84, en existencia y en tránsito en Noviembre 11 de 1935.

A pesar de que las recaudaciones en el primer semestre son siempre un 20 por ciento menores que en el segundo, (en el segundo se inicia la zafra y se cobran algunos impuestos de gran rendimiento), los ingresos en la Tesorería en los primeros cuatro meses del actual ejercicio, han correspondido con los cálculos de la Secretaría de Hacienda. Y si en el período de más floja recaudación se han podido cubrir todas las atenciones con regularidad, es de esperar que en los próximos meses, en que las recaudaciones irán en aumento, pueda el Gobierno cumplir desahogadamente sus obligaciones, hasta el punto de que no resulta aventurado profetizar para el cierre del actual ejercicio un apreciable superávit.

Como nadie ignora, el servicio de la Deuda exterior (los empréstitos de Speyer, Morgan y los bonos señalados de Morgan) se viene haciendo con regularidad, tanto en lo referente a intereses como a amortización. En 30 de septiembre pasado los bonos en circulación del 5 por ciento de 1904 de Speyer, los de 4 y medio por ciento de 1909, también emitidos por la misma casa, y los conocidos por bonos de Morgan de 1914 del 5 por ciento, de 1923 del 5 y medio por ciento y de 1927 del 5 y medio por ciento señalados, alcanzaban la suma de 49 millones 214.700 pesos. Un examen de la cotización de estos valores en la Bolsa de la Habana y en el New York Stock Exchange permitirá apreciar los altos tipos de cotización de los mismos, reveladores del crédito que en los mercados del mundo disfrutan los valores del Estado cubano.

Las cotizaciones de la Deuda interior también son muy halagüeñas. De estos bonos solamente había en circulación en 30 de septiembre pasado $7.717,300.00 y su servicio está al día, como también lo está el de los bonos de Estabilización del Azúcar cuya emisión fué de 36 millones 973.480 pesos.

El servicio de estos bonos lo efectúa la Corporación Exportadora Nacional de Azúcar y tiene como garantía el impuesto de once centavos sobre dicho artículo con lo cual se continuarán haciendo los pagos de intereses y amortización, debiendo hacerse notar que en 30 de septiembre de este año, solamente quedaban en circulación bonos de esta emisión por valor de $7.583,720.00.

En cuanto a los bonos llamados de Obras Públicas, nadie ignora que el pago de sus intereses y amortización fué suspendido por disposición del Gobierno del doctor Grau San Martín y no sería razonable que el actual Gobierno tomase determinación alguna con respecto a dicha medida, estando, como está, próximo a constituirse un Gobierno de elección popular, quien lógicamente debe decir la última palabra con respecto a este asunto.

El dinero recaudado se invierte honrada y provechosamente en bien del pueblo que paga, en obras y servicios que de paso producen el inclaculable beneficio de poner en circulación el numerario que de otra suerte se estanaría estérilmente en las arcas del Tesoro.

En lo que se refiere a la política monetaria, conviene hacer constar que el Gobierno Provisional no hará nuevas acuñaciones de numerario y no emitirá un sólo certificado plata sin el correspondiente respaldo metálico en plata acuñada peso a peso y convertible a su presentación.

Ha formado también parte principalísima del plan económico de este Gobierno la intensificación de las relaciones comerciales con los Estados Unidos de Norte América y como principal resultado de este propósito puede ofrecerse a la consideración pública el «Tratado de Reciprocidad» concertado entre ambos países y del que tantos beneficios se han derivado y habrán de derivarse en próximo futuro.

CONFERENCIA DE DIVULGACION SANITARIA PRONUNCIADA POR EL DOCTOR HUGUET EN EL CENTRO DE DETALLISTAS

Dos aspectos de la conferencia pronunciada anoche en los salones del Centro de Detallistas de la Habana por el doctor Luis Huguet, Jefe del Negociado de Inspección Domiciliaria de la Jefatura Local de Sanidad.

La disertación de divulgación sanitaria fué escuchada por una numerosa y selecta representación de los detallistas, que premiaron la labor del orador con calurosos aplausos.

A las diez de la noche de ayer terminó el acto organizado por el Centro de Detallistas para ofrecer a sus asociados la conferencia que gustosamente había prometido a la mencionada corporación el Jefe del Negociado de Inspección Domiciliaria de la Jefatura Local de Sanidad.

El salón de sesiones del Centro estaba completamente lleno por los asociados, que concurrieron allí deseosos de oír la disertación del doctor Luis Huguet. Ocupaba la presidencia el señor Lucio Fuentes, sentándose en lugar preferente el doctor Carmelo Milanés, que representaba al Jefe Local de Sanidad. Los Inspectores de esta Jefatura concurrieron también por invitación especial.

«Deberes del Comercio para con la Sanidad y atribuciones de los señores Inspectores», fué el tema desarrollado por el doctor Huguet en su disertación, la que fué oída con toda atención por los numerosos oyentes.

La instructiva conferencia del Jefe del Negociado de Inspección Domiciliaria, fué premiada con los aplausos de los detallistas.

Entre éstos estaban, ocupando puestos en la mesa presidencial, los señores Francisco Arredondo Elvira, Vicepresidente; Cayetano García Lago, ex-presidente y Antonio Chea Fernández, secretario del Centro.

Antes de abandonar el salón de actos el doctor Milanés prometió, en nombre del Jefe Local de Sanidad doctor Agostini, otra conferencia para próxima fecha, en la que el encargado de decirla trataría de varios aspectos interesantes para el detallista y de la cooperación e intervención de otras autoridades en los asuntos sanitarios.

PREPARA ABISINIA UN CONTRA-ATAQUE

LOS ITALIANOS HACEN GRANDES ESFUERZOS POR "DESNIDAR" AL RAS SEYOUM DE LAS MONTAÑAS

La concentración se está haciendo al Sur de Makalé y parece ser muy importante. En el frente de la Somalia, las turbonadas impiden las operaciones de los italianos

(Por ANDRUE BERDING)
(Corresponsal Especial de The Associated Press.)

MAKALE, Abisinia, noviembre 20. (AP.)—En el Cuartel General italiano se informa que en la región situada al sur de esta plaza, los abisinios se están concentrando, creyéndose que se preparan a una recia resistencia al avance italiano, o aún, a un contra ataque, para el cual están preparadas las huestes invasoras. Según parece, los etíopes han enviado contingentes en reemplazo de los que fueron destrozados por la aviación, en el horroroso bombardeo del lunes, intentando situarse en la región de Shelikot, más al sur de Makalé, próximo objetivo de las tropas de los generales Maravigna y Santini. Se considera que si los abisinios intentan alguna operación sobre las líneas italianas, serán deshechos, pese a lo cual se conceptúa que intentan ir sobre la línea Antojo-Do-o-Makalé, por la parte de Buya, en el primero de los tres sectores del frente, o quizás por la región de Sokota a Selloa, al occidente de la plaza. Tampoco Sokota se encuentra en poder de los italianos, por lo cual se comprende que ha sido posible en ese sector la concentración etíope, que anuncian los aviones exploradores.

Algunos jefes militares consideran que los abisinios se envalentanan en exceso con el número, y aún llevan con esto la osadía de arrojarse sobre las líneas mejor preparadas de la hueste europea. En la zona de Semien, sobre el flanco derecho de los italianos, sobre la posición de Tzellemti, también se han visto gruesas concentraciones abisinias.

Las columnas volantes que están «limpiando» la región de Hauzien, según se ha sabido, tropezaron con algunos enemigos el domingo y el lunes, en el país de Tembien, dispersándoios con sangrientas pérdidas.

Las fuerzas del ras Seyoum, gobernador de la provincia del Tigré Septentrional, se han refugiado en la zona de Tembien, sobre el ala derecha de los contingentes invasores.

Se asegura que en el frente de la Somalia las turbonadas impiden las operaciones militares, consolidando sus posiciones los italianos en tanto llega el momento oportuno para el avance sobre Yiyiga y Harrar.

Algunos aviadores aseguran haber visto caer del caballo al famoso ras, pero los altos jefes militares prestan poco crédito a tales versiones. Deciase que el mariscal abisinio trataba de abandonar el campo de batalla, puesto que no tenía protección alguna contra la lluvia de metralla que le caía sobre la cabeza, desde los aviones.

Tres aviadores descendieron en un estrecho valle con su máquina después de la batalla, siendo rescatados hoy, heridos levemente por el descenso, por los «dubbats» o regulares de la Somalia.

LOS ETIOPICOS HACEN MUCHAS BAJAS A LOS ITALIANOS

Con el ejército italiano de operaciones en el Norte de Etiopía, noviembre 20. (Eschange Telegraph). — El cuartel general italiano admitió hoy que una fuerza etiopica realizó esta noche un ataque a la columna italiana que se halla acampada cerca de Hauzien, causando muchas bajas a los italianos.

Entre las bajas se encuentra el capitán G. Rinaldi, que mandaba un destacamento de caballería.

SUPONE EL DUCE QUE ITALIA NO NECESITARA NADA DEL EXTERIOR POR TENER TODO LO NECESARIO

En una sesión secreta se han acordado los planes de carácter agrícola que se pondrán en práctica con la máxima urgencia para impedir que falten los alimentos

ROMA, noviembre 20. (AP.)—El Primer Ministro Mussolini, considera que Italia podrá subvenir a sus necesidades sin que, por tanto, le preocupen las sanciones dictadas contra este país por las cincuenta y una naciones de la Liga de las Naciones que se oponen a su guerra en Etiopía.

Aprobó un decreto que limita ciertas cosechas, cuya exportación ha quedado suspendida en virtud de las sanciones y que autoriza otras que hasta ahora se importaban de los países sancionistas. Los planes trazados por Mussolini afectan a los 3.646,000 agricultores de Italia.

Los detalles del programa no se han dado a conocer y se guardan en secreto.

«Si los países sancionistas supieran todo lo que hemos hecho, sabrían dónde apretar las clavijas», dijo un alto funcionario.

Los planes agrícolas se acordaron en una sesión secreta celebrada en el despacho del Primer Ministro, entre el Duce y los altos funcionarios de la Federación de Agricultura, una de las veintidós organizaciones del estado cooperativo fascista, que comprende a todos los agricultores del país. También asistieron a esa reunión algunos técnicos y varios otros funcionarios del Gobierno.

Tres importantes objetivos se trataron en ella, que son:

Primero: Mantener y aumentar, donde sea necesario, la producción de productos alimenticios y de pastos para el ganado.

Segundo: Aumentar la inmediata producción de ciertas cosas que necesita la industria italiana para la fabricación de sustitutos de los artículos que se importaban.

Tercero: Limitar ciertos productos, algunos de los cuales se exportaban, y dedicar la tierra a cosechas para el consumo interior.

La conclusión de los jefes y técnicos agrarios, que Mussolini aceptó como cierta, es que «la producción agrícola puede atender a las necesidades del país.

Se ha acordado que los jefes agrarios cooperen con los jefes laboristas, industriales y comerciales para asegurar el más rápido y más perfecto funcionamiento de los planes para la resistencia a las sanciones.

En la reunión se trató de muchos sustitutos.

Los reunidos convinieron en que puede fabricarse más alcohol para uso industrial, probablemente para los automóviles. Los técnicos dicen que se activarán los trabajos con el fin de suministrar materia prima para la fabricación de telas.

SUMARIO DE ESTA EDICION

Agricultura	10
Anuncios Clasificados	20-21,22-23
Cables	12-24
Cables de España	11,13
Cartel del Dia. (Teatros y Cines)	6
Católica. (Cultos para Mañana e información General)	8
Columna Editorial	3
Consejo de Estado	3
Crónica Habanera	5-7,9,11
Crucigramas	4
Defunciones	9
Ejército Constitucional	3
Escenario y Pantalla. (Crítica)	6
Estado del Tiempo	11
Gacetillas	6-8
Habaneras	4
Hacienda	10
Información General de Provincias	16-17
Lista Oficial de la Lotería	16,17
Mataderas	4
Mercantil	18
Municipio	10
Noticias de los Juzgados de Primera Instancia.—(Vida Civil)	10
Obras Públicas	10
Palacio	11
Pasajeros por la Vía Aérea	7
Pasatiempos	21
Policía	2-10
Política	19
Puerto	4
Sanidad	10
Secretaría de Comercio	10
Secretaría de Educación	10
Secretaría de Estado	10
Secretaría del Trabajo	10
Sociedades Españolas	8
Sports	14-15
Telegramas del Interior	17
Tribunales	2,3-8
Viboreñas	5
LECTURAS:	
Al Margen de la Historia	4
Actualidad Internacional. (Por J. L. M.)	24
Armonías. (Por Gustavo E. Urrutia)	2
Bromas y Veras. (Por Joaquín Aristigueta)	12
El Cuento de Hoy	7
El Tesoro del Pirata	23
La España de Hoy (Por Manuel Aznar)	13
Moratoria Hipotecaria. (Por Gabriel Camps)	11
Potencia Demográfica y Potencia Colonial	2
Rectificaciones Forzosas. (Por León Ichaso)	13
Vida Mundial. (Por Tiburcio Castañeda)	7
... (Por E. Fortún)	7

EL JAPON SE HALLA PREPARADO PARA INVADIR EL NORTE DE CHINA EN CASO DE QUE NANKIN TRATE DE APLASTAR LA CAMPAÑA INDEPENDISTA

Declara el Ministro de la Guerra japonés que los Estados Unidos e Inglaterra no tienen por qué inquietarse, pues ellos harán que no se altere el orden en dicha región

TOKIO, nov. 20. (AP).—El ministro de la Guerra japonés, dijo hoy que si el Gobierno de Nankin envía tropas al norte de China con el propósito de suprimir el movimiento autonómico, este país adoptará inmediatamente rápidas medidas.

Semejante actitud por parte de Nankín, dijo el general Yoshiyuki Kawashima, «produciría inevitablemente una grave situación».

Los Estados Unidos y la Gran Bretaña, siguió diciendo, «no necesitan inquietarse por la situación en el norte de China, como parecen estar a juzgar por lo que dicen los despachos de la prensa, porque el Japón resolverá esa crisis de manera justa e imparcial.

«No es menester que las demás naciones se inquieten por la situación».

En uno de los centros del ministerio de Relaciones Exteriores japonés se atribuye el movimiento autonómico en parte a la política monetaria de los Estados Unidos y de la Gran Bretaña. La política de la compra de plata iniciada por los Estados Unidos y el apoyo que ha prestado el Gobierno británico a las reformas monetarias del Gobierno nacional chino, son causa del movimiento autonómico.

El general Kawashima confía en que el «Gobierno de Nankín no hará nada que tienda a sembrar la confusión en el norte de China. El Japón se halla muy preocupado por el curso de los acontecimientos en esa región y, naturalmente, los seguimos con la mayor atención».

El ministro de la Guerra expresa la opinión de que los ministerios de Relaciones Exteriores, Marina y Guerra del Japón seguirán desarrollando una política de concierto para resolver cuantas dificultades pudieran presentarse.

El general Kawashima acaba de regresar de las maniobras anuales que celebró el ejército en el sur de Kyushu. Pequeños grupos de subordinados suyos subieron al tren en distintas estaciones cuando se acercó a Tokío para darle cuenta de las últimas noticias recibidas del norte de China y para conferenciar acerca de la política del ejército.

La reacción que este asunto causa en Washington y Londres se sigue atentamente. Tanto el ministerio de Relaciones Exteriores como el de la Guerra han publicado comunicados negando que en forma alguna sean responsables del movimiento autonómico de China.

PROMETE CHIANG KAI-SHEK NO PROVOCAR INCIDENTES

NANKIN, China, nov. 20. (AP).—Akira Ariyoshi, embajador japonés, después de una conferencia con el generalísimo Chiang Kai-Shek, jefe del Gobierno nacional de China, dijo hoy que había recibido seguridades en el sentido de que no ocurrirán incidentes en el norte de China.

«El generalísimo Chiang Kai-Shek me ha prometido solemnemente que el Japón no tiene ningún motivo para abrigar temores en relación con el norte de China», dijo el diplomático japonés a la «Associated Press».

En una conferencia de dos horas y media, dijo Ariyoshi, se trató de las relaciones chino-japonesas. Agregó el embajador que no había hecho ninguna promesa en nombre del Japón, y que se había limitado a formular preguntas.

Esta madrugada era esperado en Mariel el vapor Semiramis

No es sabe a ciencia cierta de qué buque se trata. No se halla su nombre en el Lloyd

EL Jefe de Estado Mayor de la Marina de Guerra recibió ayer tarde un radiograma del puesto del Mariel, informándole que el cañonero «Nemesis», de la Marina americana, llegaría en la madrugada de hoy a dicho puerto, remolcando al buque motor de bandera inglesa «Semiramis».

En realidad existe confusión sobre el verdadero nombre del buque accidentado, pues en el Lloyd, aparece con el nombre de «Semiramis» un navío de bandera holandesa de 5,792 toneladas y como el radiograma se refiere a un buque motor de bandera británica, puede que se trate de algún yacht se le cambió el nombre.

En el libro registro de los yates aparece uno con el nombre de «Semiramis» con un desplazamiento de 29 toneladas y de la matrícula de Toronto, Canadá, con 7 pies de calado y dos motores Diesel, pero es muy aventurado pensar que se trate de ese barco de recreo, aunque sea de bandera inglesa por ser propio para navegar por las costas y no para realizar travesías de altura, ya que ese accidente marítimo se registró a 200 millas de Key West y a la altura del Cabo de San Antonio.

Será espléndido el salón de azúcar en la Feria habanera

LA Secretaría de Agricultura, con una honda comprensión de los asuntos nacionales, se dirigió recientemente a la Asociación Nacional de Hacendados, a los cafetaleros y a la Unión de Fabricantes de Tabaco, para que esas tres ramas esenciales de la producción cubana, se incorporaran con exhibiciones dignas de esos productos, a la Feria de la Habana.

Azúcar, tabaco y café, bases admirables de la producción doméstica, no pueden faltar de ninguna manera, en una Exposición que tiende, desde el punto de vista económico, a destacar los beneficios logrados por Cuba desde la vigencia del Tratado de Reciprocidad.

El poderoso sector azucarero ha respondido, inmediatamente, con el mayor entusiasmo, a esa apelación patriótica y ha sido, especialmente, el señor José M. Casanova, Presidente de la Asociación de Hacendados y de la Unión Social Económica de Cuba, el animador de esta conferencia entusiasta.

Para la exhibición de azúcar, los elementos de esta nuestra primera industria, han tomado tres amplios stands, lo cual demuestra que ellos poseen un cabal conocimiento del problema. Este concurso eficiente y amplio de los elementos ligados a la producción de azúcar, subraya plenamente la importancia de la Feria de la Habana y el valor de esa cooperación.

Esos tres stands del azúcar constituirán una muestra de buen gusto y servirán, además, de poderosa atracción turística, pues en ellos se obsequiará a los viajeros americanos saquitos de azúcar que a manera de souvenir, servirán de poderosa publicidad para el primer producto de Cuba y para nuestra primera industria.

M.E.C.D. 2016

ESTUDIA EL DR. RICARDO R. DUVAL LA NECESIDAD DE UN CAMBIO EN EL SISTEMA DE ADMINISTRAR JUSTICIA

CONSIDERA QUE A DOLORES GONZALEZ SE LE HA DEBIDO APLICAR LA EXIMENTE DE FUERZA MORAL IRRESISTIBLE, LA UNICA QUE CUADRA EN SU CASO

DIARIO DE LA MARINA

Fundado en 1832
Dirigido hasta 1919 por D. Nicolás Rivero y Muñiz.
Oficinas y Talleres: Prado 103. Habana.—Representante en New York, Joshuá B. Powers Inc. 220 E. 42nd. St
Director actual: José I. Rivero.

Editado por la Cía. DIARIO DE LA MARINA (S. A.) cuyo programa consiste «en la defensa de los intereses generales y permanentes de la Nación cubana, de los especiales de la Colonia española establecida en la misma y de la unión y armonía entre los diversos elementos que conviven en el país» Art. 1º de los Estatutos

Teléfonos del DIARIO

Dirección	M 3577
Administración	M 7911
Suscripciones	M 7911
Quejas	M 7911
Clasificados	M-7915
Jefe Redacción	M-1287
Redacción	M 7913
Sports	M 7912
Ag. Guanabacoa	XO 1584

PRECIOS DE SUSCRIPCION AL «DIARIO DE LA MARINA»

Habana y Provincias

Mes	$ 1.20
Trimestre	3.25
Semestre	6.25
Año	12.00

Extranjero

Trimestre	$ 4.25
Semestre	8.00
Año	15.00

Edición Dominical (Para el extranjero solamente)

Semestre	$ 3.00
Año	5.00

Inscripto según la ley No. 82, resolución No. 32, de 17 de agosto de 1933.

ARMONIAS

Por GUSTAVO E. URRUTIA

CALUMNIA

NO es un mero chisme electoral. Es una calumnia puesta en marcha con el avieso designio de enlodar mi reputación positivamente inmaculada.

Aconteció en un café de la calle de Dragones, en presencia como de cuarenta personas que discutían los méritos, los vicios y la ejecutoria de diversos candidatos.

Un vecino del reparto «Diezmero» cuyo nombre y dirección poseo porque les fueron exigidos en el acto, y que luego resultó ser un instrumento involuntario de la infidia y una víctima de su propia indiscreción, lanzó esta especie envenenada:

—Ese Gustavo E. Urrutia a quien ustedes encomian, es todavía peor que el candidato que ha inventado el Ku Kux Klan Kubano. Ese Urrutia ha desgraciado y traicionado a cincuenta mil padres de familia, modestos compradores de terrenos a plazos. Maniobró con nosotros para que pusiéramos en sus manos la defensa de la revalorización de los terrenos a plazos y pidió al Consejo de Estado que se sobreseyera y archivara el expediente después de haberse vendido al dinero de las Compañías propietarias. ¡Maldito sea! Ese Urrutia no será Representante, las cincuenta mil víctimas de su felonía han recibido la consigna de combatirlo. Yo soy una de ellas.

A uno de los del grupo, hombre que me conoce como a sí mismo y que intervino en toda mi actuación del Consejo de Estado, tan infame agresión le produjo el efecto de una bofetada. Refutó la calumnia con el ímpetu y la elocuencia que sólo trabajan por los fueros de la verdad y de la dignidad ofendida, silenció aquella voz emponzoñada; iluminó aquella conciencia ofuscada; la trajo al plano reflexivo y, haciendo caudal de mi conducta en el Consejo de partes, logró persuadirlo de que su Estado y de mi actuación en todas difamación era absurda: un hombre que se vendiera por dinero ¿sería capaz de renunciar por cuestión de principios y de conciencia al sueldo y la posición del Consejero de Estado? Y ese mismo hombre, ¿sería tan torpe y tan cínico como para incluir espontáneamente en su programa electoral la revalorización de los terrenos a plazos como lo ha publicado él en estos días? Pero, ¿es que se lo consentirían las empresas a quienes se hubiese vendido? ¿No le restregarían una denuncia en el rostro descarado?

El infeliz calumniador del «Diezmero» se retractó y rectificó lealmente. Lamentó haber sido vehículo de tan endiablado embuste; prometió allí, públicamente, reunir a sus convecinos del reparto para sacarlos del error, y convertirse él mismo en destructor de esta perversa conjura contra mi reputación de honradez y probidad sin eclipses.

Se ve que alguien ha querido herirme en lo más candoroso de mi conducta moral, en lo más delicado de mi conciencia: traicionar y vender a un hombre o a una entidad ricos y poderosos es una abyección intolerable; pero traicionar a una multitud de familias pobres, medrar con sus ahorros, privarlas de albergues higiénicos, granjearse sus maldiciones, y que esto lo hiciera un hombre que se ha mostrado humanófilo toda su vida, sería una monstruosidad imperdonable. En esa actitud ha querido presentarme el calor de alguna imaginación dantesca.

Hay un individuo que conoce en todos sus detalles las peripecias de la revalorización de los terrenos a plazos en el Consejo de Estado; que dirige todas las gestiones legales y extrajudiciales de este asunto; que inspira y mantiene toda la propaganda, las informaciones, los esclarecimientos, las acusaciones, que se hacen en torno del gran problema social integrado por la revalorización de esas pequeñas parcelas de terrenos urbanos. Ese hombre es el señor Juan Armenteros, Presidente del «Comité Central Pro Revalorización de Terrenos a Plazos».

Hace poco tiempo que escuché por radio un relato suyo de todo el asunto de la revalorización. Quedé absolutamente satisfecho de la puntualidad de su versión y la equidad de sus breves comentarios. Ni apasionamientos, ni olvidos, ni invenciones. Fué una labor documentada. ¿Cómo admitir que este hombre a quien conozco de trato y que acaba de ofrecer esa prueba de buen equilibrio fuese capaz de emplear la calumnia para soliviantar a sus secuaces contra mí?

Armenteros me asegura que ni de él ni del Comité Central, ni de ningún organismo de la entidad que preside, ha partido en forma alguna semejante agresión contra mi crédito; que él me autoriza para desmentir en su nombre y en su capacidad de Presidente, cualquier versión que se aparte de sus consideradas y respetuosas manifestaciones oficiales; y que a su vez él aplicará todos los resortes de propaganda que posee el «Comité Central Pro Revalorización de Terrenos a Plazos» para desmentir que esa entidad tenga acusación alguna que hacerme. Es lo justo y lo que yo espero del señor Armenteros, cuya probidad conozco por las entrevistas que celebramos en el Consejo de Estado.

Ahora bien: por mi parte deseo recordar a unos y advertir a otros, sintéticamente, el proceso sencillo y claro del asunto de la revalorización de los terrenos a plazos en el alto organismo consultivo, a fin de extirpar en lo posible las raíces y tallos de esta calumnia que, a pesar de todo, rastrearán por entre mis evidencias y las explicaciones de Armenteros.

Es así:

El Consejo de Secretarios envió al de Estado el expediente en cuestión por gestiones, según creo, de los propios solicitantes de la revalorización, y el Consejo de Estado lo asignó, como correspondía, a la Comisión de Reformas Económicas y Sociales que presidía yo. El señor Armenteros me visitó con una comisión para interesarme que yo me encargara de la ponencia, a lo cual accedí entusiasmado. No fuí yo, pues, quien solicitó el control de este problema económico-social.

En esa entrevista y otras sucesivas convinimos en solicitar una moratoria que los interesados pedían por un año, que yo demandé por cuatro meses y que el Consejo de Estado redujo a sesenta días, para que en este lapso se abriera información pública que permitiera escuchar a los vendedores y legislar equitativamente lo que fuere menester.

El Consejo de Secretarios nunca aprobó este proyecto de Decreto-Ley de moratoria para los solares a plazos.

Se realizó la información pública de los vendedores de terrenos a plazos y se vió la conveniencia de escuchar a los compradores, como ampliación de sus demandas ya hechas por escrito.

Entretanto, ocurrían simultáneamente estos dos hechos: por una parte el Consejo de Estado rechazaba por modo definitivo el proyecto de reformar el artículo 13 de la anterior Constitución como se necesitaba para poder revalorizar los terrenos negociados a plazos; y por otra parte la Ley de Moratoria del doctor Mario Díaz Cruz concedía a los contratos de esos terrenos una moratoria escalonada hasta el año 1942, de todo lo cual resultaba que al Consejo de Estado le era imposible realizar la revalorización porque se oponía a ella la mayoría de sus miembros al dejar vigente el anticuado artículo 13; y que con la moratoria de Díaz Cruz se había protegido el derecho de los deudores por terrenos a plazos por un lapso de ocho años.

Procedía, pues, por mi parte, como Presidente de la Comisión de Reformas Económicas y Sociales; solicitar el sobreseimiento y archivado del expediente, cual lo hice por acuerdo de la Comisión, «hasta que en el Consejo de Estado predominara el espíritu revolucionario que demanda la revalorización», como lo consigné en mi carta al señor Armenteros fechada en noviembre 7 de 1934.

Todo esto es claro, limpio y lógico; pero hay más: al mismo tiempo, por idénticos motivos y también por acuerdo de la Comisión de Reformas Económicas y Sociales, pedí que se sobreseyera y archivara mi proyecto de Decreto-Ley de Moratoria Hipotecaria.

¿Es que también me compraron los acreedores hipotecarios?

En tal caso no sería probable que yo estuviese ahora recorriendo la provincia en guaguas y tranvías, desprovisto de botellas y adherencias financieras de ninguna especie, sin más dinero que el que me resta después de sacar mis gastos y los de mi familia del sueldo semanal de diez y nueve pesos absolutamente secos que gano en este DIARIO DE LA MARINA como columnista y editorialista. Por eso me hacen tanta gracia las «picadas» en estos días.

Tales intimidades no se suelen divulgar por meros chismes electorales. Pero un ciudadano que desde hace ocho años ha descuidado todos los recursos que le brindan sus diferentes profesiones, para dedicarse románticamente a la defensa de ideales altruístas, tiene derecho a proclamar con energía y orgullo su voluntaria indigencia cuando esto sirve para defender su honor y su ejecutoria, limpios por fuera y por dentro.

FECHAS Y ANIVERSARIOS

En todo el territorio de la monarquía rumana, celébrase hoy el día llamado de la Presentación.

El 21 de noviembre de 1916 falleció en Viena (Austria) Francisco José, Emperador de Austria y Rey de Hungría, el firmante del ultimátum a Servia, que desencadenó la guerra mundial.

Este mismo día del año 1847 falleció en Roma el gran pintor español Fortuny.

Detenido un individuo que se encontraba reclamado por las autoridades de Matanzas

El agente Aurelio González, de la Sección de Especiales de la Policía Nacional, detuvo ayer a Antonio Llanes Santana o Domingo Llanes Santana de 36 años de edad y vecino de Egido 36. Se encontraba reclamado por las autoridades judiciales de Matanzas, en un delito que cometió en aquella ciudad, siendo enviado a disposición de dicha autoridad reclamante.

Defiende a la mujer, la que, por desigualdad social, se ve expuesta a casos como el suyo

Dr. Ricardo R. Duval, magistrado del Tribunal Supremo, integrante de la sala que ha dictado sentencia en los recursos establecidos en el proceso contra Dolores González. El Dr. Duval formuló brillante voto particular, sosteniendo la eximente de fuerza irresistible y la absolución de la procesada, cuyo texto comenzamos a dar a conocer en esta edición.

«VOTO PARTICULAR:

El Magistrado que suscribe, inconforme con el criterio de la mayoría, salva su voto a continuación en cuanto a las consideraciones legales y al fallo, aclarando que se vé precisado a ser extenso y a girar dentro de un orden de apreciaciones y en un estilo ciertamente desacostumbrado, precisamente, porque su criterio original y propio responde a convicciones arraigadas, así sobre el fondo o sustancia del problema llamado «penal», como respecto del proceso a seguir para la formación de ese criterio de justicia exclusivamente punitiva; lo que puede hacer y hace, en primer término, porque, a su juicio, la justicia de esta índole en que la Sociedad tiene un interés capital por ser el delito público un conflicto entre el interés social y el individual, sólo puede hacerse cumplidamente colocándose el juzgador —en casación inclusive— en un plano de positiva libertad que le está permitido por cuanto tiene de discrecional la función de juzgar, y cuya posición libre es lo único que le facilita oír los imperativos de la Vida y de la Realidad, fuentes vivas y siempre actuales del «derecho de castigar» y únicas en que pueden hallarse aquellos estímulos de moral y de equidad que surgen frente a cada caso singular que va ocurriendo, por lo qué no es posible impregnar de una y otra idealidad a los códigos escritos. Y, en segundo término, porque el sensato recelo del juez, de que una doctrina cualquiera, no obstante ser justa respecto del caso juzgado, pueda significar peligro para el futuro, no tiene razón de ser cuando se piensa que el juez ha de ver siempre el problema penal según se delinea anteriormente, y, a todo evento, porque el magistrado disidente que suscribe, susceptible también de esos recelos que son humanos, piensa que —dicho sea esto con absoluto respeto a la opinión contraria— la función de fallar una casación en lo penal, no es más que la última y definitiva manifestación de la potestad judicial que constitucional y legalmente y en todos los pueblos del mundo, sólo se ejerce singularmente y con ocasión de cada caso ya acontecido; derivándose de ello que en la formación del criterio jurisprudencial no entran la idea de «lo futuro» ni nada que pudiera considerarse subjetivo o abstracto, y sí entra, en cambio, el factor de la «realidad actual» por ser el caso real sucedido, la base de cada proceso; resultando, en consecuencia, lo que es otra realidad, o sea, que el criterio jurisprudencial en lo penal, no es de obligatoria observancia cual sucede en lo civil y, como secuela también, que el régimen, en lo penal, es de hecho y por tanto, que no existe respecto de esta rama del Derecho, una verdadera jurisprudencia.

Considerando: que este Supremo Tribunal de Justicia ha sido requerido en forma, o sea, en vía de casación, para que pronuncie su veredicto final en la presente causa en que se juzga a una mujer joven que dió muerte a su amante porque éste, tras de haberla seducido y hecho perder su hogar donde vivía honesta y respetada al calor de su madre y de su hermano, le niega, de manera constante y en forma siempre ruda y despectiva, el amparo material que le había retirado desde que se cansara o hastiara de sus relaciones sexuales y tendiese a libertarse de las mismas y de los compromisos morales y materiales que le representaban; amparo que ella, el día del hecho, implorante y persuasiva le va a pedir una vez más, en el preciso y crítico momento en que, por virtud de la hija dada a luz como resultado de la seducción, había sido despiadadamente arrojada de la casa por su hermano, viéndose, por consiguiente, en la situación de absoluto desamparo que presupone la falta de hogar y de alimentos; más sensible ese estado, tras la extenuación del parto y por virtud de las escaceses sufridas y, aun más y de manera apremiantísima por el hijo que acababa de tener y que veía en peligro de que pereciera por inanición; intensificados, además, esa crítica situación y el estado de ánimo, por el sufrimiento moral resistido durante largo tiempo y emanado, no ya de la negación y de la falta del amor y del afecto, sino muy principalmente de los malos tratos y ultrajes con que su referido amante la venía torturando con tanta tenacidad como la que antes pusiera en juego para seducirla y disfrutar de sus primicias amorosas.

Segundo Considerando: que a tenor de la relación de hechos probados, ese y no otro es el caso judicial que este alto organismo de justicia tiene delante para resolverlo en el plano propio y concreto de la casación, con esa amplitud que, al presente, se observa y que tiende a soslayar defectos de mera forma para lograr, así, que el hecho social y humano que late en el fondo de todo recurso, el conflicto entre el interés privado e individual y el público y social —una sensacional tragedia en este caso—, sea resuelto con el sentido de justicia con que lo haría, si le fuera dable, el pueblo mismo, ya que, de otro modo, el anhelo supremo de aquel bien se vería una vez más defraudado poniéndose, también, una vez más, de manifiesto el lamentable y eterno divorcio entre la sociedad y sus Tribunales de Justicia en estos casos frecuentísimos llamados pasionales, demostrativos, como ningunos, de la manifiesta incongruencia entre la realidad de cada momento y la ley penal positiva tal como es interpretada por la doctrina; ya que la complejidad de la vida y la infinita variedad de hechos y circunstancias que la llenan, hace imposible la catalogación **a priori** de todos los innumerables casos de delincuencia que pueden producir la mente fecundísima del ser humano y las contingencias y eventualidades de la existencia, sujetas a causas y a ritmos que sólo pueden emanar de la Naturaleza misma; deduciéndose de ello que sólo cuando el hecho humano **ya ha sucedido**, es que puede ser acertadamente juzgado, por cuanto sólo así es que permite observársele en sus peculiaridades reales y espirituales más recónditas y más sutiles; bien entendido que al afirmarse que ese caso sintetizado en el párrafo anterior «y no otro» es el que ha de ser juzgado por este Tribunal, es porque lo que la Audiencia consigna o relata, adquiere el concepto de verdad legal inalterable en lo absoluto, aunque en el orden real el hecho fuera total o parcialmente distinto.

Tercero considerando: que tal sistema o régimen de la ley no escrita, que la civilización no sigue por el fundado temor a la flaqueza humana del juzgador, no puede ni debe ser olvidado para su aplicación en potencia cuando haya, como hay en Cuba, una ley penal que, en muchos de sus puntos fundamentales—entre ellos el que es aplicable al caso presente—muy lejos de ser imperativa, equivale a esa ley no escrita, puesto que deja a cargo del entendimiento y de la conciencia o del alma del juzgador—que es donde radica el sentimiento puro de la justicia natural—la libre interpretación de dichos extremos fundamentales, hasta el punto de que sea siempre posible [illegible] a norma jurídica a las realidades de cada momento, dándose así a la ley de la flexibilidad que la mantenga a tono con los avances de la vida y de la sociedad; objetivo que es siempre factible, puesto que ese Código, en su parte general y de manera casi absoluta, resulta acomodable a todos esos avances, con sólo que haya la voluntad decidida de hacer la justicia, sin dejar que pese la preocupación de escatimar declaratorias amplias y justas por el temor de abrir campo a la delincuencia futura, pues ni esa es misión del juez que sólo debe atenerse al caso real y específico que tiene delante, ni tal peligro existe cuando la potestad de juzgar se ejerce adecuadamente; no resultando, por otra parte, equitativo restringir—como de hecho se restringen—los fueros de la defensa personal o individual tan respetables como los de la sociedad; siendo de advertir, asimismo, respecto de esa frecuente tendencia del Código a no definir, que, tal sistema, lejos de parecer la resultante de descuidos o deficiencias intelectuales, lo que acusa es una admirable clarividencia sobre lo que debe ser la ley penal positiva, deduciéndose, por imperativo lógico, que aquellos viejos pensadores que en el mismo cuerpo legal dieron pruebas múltiples de su talento y de su sentido jurídico, cuidaron también de legislar como discretos psicólogos conocedores de la vida y, consiguientemente, de la necesidad de colocar a los jueces frente a los conflictos sociales, libres de toda traba y en habilidad, por tanto, para observar, apreciar sentir y resolver, que es como se juzga y como se hace la justicia; con lo cual dicho se está que ha sido el propio legislador el que, en tales casos, discreta y concienzudamente, empleando frases adecuadas, da la sensación aparente de que el precepto representa la voluntad legislativa cuando, en realidad, ésta se transfiere al juzgador siempre que se le deja el uso de su criterio discrecional.

Cuarto considerando: que ese divorcio entre la sociedad y los jueces no es, en puridad, la ley la que lo produce, sino que lo es cierta jurisprudencia (relativa a estados emocionales o pasionales), que año tras año ha venido proyectando un criterio generalmente restrictivo y conservador de los moldes y conformaciones sociales de la época en que se legisló, contraviniéndose, de ese modo, a la razón y a los principios naturales y puros que dan vida al derecho y que nos enseñan que, si en la sociedad se desarrolla la vida y ésta es actividad y renovación incesantes, que avanza, que transforma y que rectifica, la doctrina no debe inspirarse en realidades pasadas sino en las de cada momento actual, habida cuenta de que, por desidia y apatía de los gobiernos, la marcha paralela de la vida y de la legislación no se realiza, sino que mientras la una avanza por el influjo insuspechable de la Naturaleza, la legislación permanece estacionaria, produciéndose el contrasentido que representa siempre la contemplación del pasado imponiéndose a las necesidades del presente. Cuando hay Códigos tan previsores y sabios, como el actual, que plasman fórmulas discretas inspiradas en un atinado concepto de la vida real, de modo que resultan siempre modernos en sus extremos más importantes y fundamentales, la doctrina que vivifica, no puede tener otras fuentes de inspiración que los fenómenos vitales de la época de la aplicación de la Ley, puesto que, precisamente, la doctrina se produce al resolverse los casos concretos ya acontecidos y que son los que a la sociedad interesa, puesto que, para la misma, la justicia no existe cuando no está escrita sino cuando «se administra».

Quinto considerando: que este criterio, de sustituirse y seguirse, vendría a restaurar, de hecho, el sistema del admirable derecho consuetudinario de los romanos que ya el Fuero Juzgo consagró al consignar en una de sus leyes «que éstas han de estar conformes con las necesidades del país y de la época», en el momento de su aplicación, que es cuando afectan al pueblo, obteniéndose así que, si no la Ley, la jurisprudencia, que se arguye que gobierna vendría a estar impregnada del pensar y del sentir colectivos, o sea, del estado espiritual de la sociedad a que trasciende y que ha de recibir, de manera constante y continua, el supremo bien de la justicia, único medio de consolidar en los pueblos la paz moral estimuladora del estado de equilibrio o de armonía entre el interés individual, latente en el hombre por su calidad de humano, y el social emanado de la convivencia obligada.

Sexto considerando: que aunque parezca obvio destacar que la función punitiva presenta dos aspectos inconfundibles y perfectamente separables (uno intelectual propio y privativo del hombre físico que siente y medita y se forja y fija la idea del hecho y hasta la sanción adecuada, y otro funcional y peculiar del hombre-juez que manda y obliga y que comienza en el instante mismo en que «se decide» a elevar el criterio humano a la categoría de fallo judicial) se hace, ello, de necesidad para la demostración de que la función o potestad de juzgar en su aspecto moral y privado y realmente sustancial (puesto que en el otro la función se convierte en un simple fenómeno de la voluntad según se experimente en más o en menos el sentido de la probidad), no pertenece al hombre como esclavo de la ley, sino al hombre libérrimo que es como hay que considerarlo cuando se le observa y se le usa como entidad pensante y sentimental, habida cuenta de que tales facultades se desarrollan y se ejercitan por imperio exclusivo de la Naturaleza, siendo, por ello, el hombre soberano y absoluto cuando de tales actividades hace uso; y las que —obvio es también afirmarlo—no se inspiran de manera exclusiva en la mayor o menor saturación cultural de su cerebro, sino que se inspiran, fundamentalmente, en la ponderación o comparación del hecho real ya sucedido, con el que, cada ser pensante, se representa interna y mentalmente según los tonos y apremios de su conformación moral.

(Continuará mañana).

Dolores González cumplirá seis años y un día de prisión por homicidio. Se le han reconocido las dos atenuantes

El Tribunal Supremo, al confirmar la pena, cambia una de las atenuantes. Dos votos particulares, en uno de los que se pide su absolución. Trujillo laborará por su indulto

Dolores González Seijas, la joven que en agosto del pasado año dió muerte a Pedro Gutiérez en la villa de Güines, ha sido condenada, definitivamente, por la Sala de lo Criminal del Tribunal Supremo, constituída por siete Magistrados, —ya que el asunto hubo de conocerse en discordia—, a la pena de seis años y un día de prisión mayor.

En cuanto a la cuantía del castigo el máximo organismo judicial ha estado conforme con la Sala Segunda de lo Criminal de la Audiencia, que en tribunal de cinco Magistrados, presidido por el doctor Ramón J. Madrigal, condenó a Dolores González a los ya dichos seis años y un día, pero ha disentido respecto a una de las atenuantes, ya que el tribunal «a quó» apreció las atenuantes de arrebato y obcecación y vindicación próxima de una ofensa grave, y el Supremo desecha ésta última y aprecia la falta de provocación, dejando subsistente la primera.

Disintiendo de la opinión de la mayoría, los Magistrados Dres. Diego Vicente Tejera y Julián de Solórzano formularon voto particular, en el sentido de apreciar en Dolores el haber obrado bajo perturbación mental, —locura transitoria—, por lo que sólo debió ser condenada a un año de prisión y ser puesta en libertad por haber extinguido con exceso la pena.

Y el Magistrado Dr. Ricardo R. Duval, mantuvo su criterio de que debió ser absuelta por haber actuado la procesada violentada por fuerza moral irresistible, por lo que salvó su voto en tal sentido. El texto del voto comenzamos a insertarlo en esta edición.

Como se recordará el asunto, aparte de haber suscitado apasionados debates en la opinión pública, los produjo en el máximo organismo de Justicia de Cuba, al extremo de que, de la primera vista surgió discordia entre los miembros de la Sala, doctores Gregorio de Llano, Presidente de la Sala de lo Criminal; Ricardo R. Duval, Diego Vicente Tejera, Juan Carlos Andreu, —Ponente—, y Julián de Solórzano, Magistrados, siendo necesario celebrar segunda vista, viniendo a dirimir la discordia el Presidente del Tribunal Supremo Dr. Juan Federico Edelmann y el Magistrado Angel Mestre, con el resultado que ya citamos.

Pero no hemos de terminar sin antes exponer que en pública triunfó la tesis del Ministerio Fiscal acertadamente expuesta por el Dr. Francisco Chacón Carbonell prestigioso miembro del citado Ministerio quien solicitó la confirmación de la sentencia y que el defensor de Dolores, Dr. Maximiliano Trujillo, obtuvo mucho de lo que pidió en subsidio, ya que la mayoría aceptó una de las atenuantes que él planteara, la de las

La niña Nancy, hija de Dolores González, tal como aparece en estos momentos, en que cuenta poco más de un año de nacida. Nancy es el encanto de las reclusas de la Cárcel de Guanabacoa, donde su mamá cuida de ella dentro del riguroso reglamento del penal, y comparte en el hogar, con su abuelita Rafaela Seijas, las amarguras de la madre, cuyo indulto comenzará a gestionarse en breve, por su defensor, Dr. Maximiliano Trujillo

falta de provocación, y de los votos particulares, el de los doctores Tejera y Solórzano está de acuerdo con lo que también pidiera en subsidio, —locura transitoria—, y no hay que decir que el del doctor Duval le fué del todo favorable. La acusación privada estuvo a cargo del Dr. Gerardo de Villiers, quien mantuvo, en todo momento el máximum de pena para Dolores González.

Nos vemos privados hoy de dar a conocer el texto de las consideraciones que ha tenido el Tribunal Supremo para el fallo aludido dado que aún no está certificada la sentencia ni notificada a las partes; estando el trabajo material de la certificación ahora, en manos de la señora Varela, competente auxiliar de la Sala de lo Criminal; y lo que hoy ofrecemos a nuestros lectores se debe a la gentileza del Secretario de la misma, Dr. Virgilio Loret y a la competencia del Oficial de la repetida Sala, Sr. Rafael Aballí, que ha tenido a su cargo la ardua labor de la confección material del original de la sentencia. Oportunamente insertaremos dichos fundamentos.

Finalmente diremos, que el doctor Trujillo se dispone, a partir de hoy, comenzar a practicar gestiones ante el Presidente de la República y el Secretario de Justicia para la obtención del indulto de Dolores.

SE INVESTIGA LA MUERTE DE UN AMERICANO

A RAIZ DE HABERLO AGREDIDO VARIOS DESCONOCIDOS, PERDIO LA RAZON, FALLECIENDO ANTIER

Se ha dispuesto la autopsia del cadáver para saber si si los golpes que recibió influyeron en su muerte. La familia ha dado poderes al Cónsul para esas gestiones

El Cónsul General de los Estados Unidos, señor C. R. Cameron, presentó ayer en el Juzgado de Instrucción de la Segunda, un escrito, por el cual solicitaba la práctica de la autopsia del ciudadano americano Ernesto Jorge Pouse, que falleció el día 18 del actual en el Hospital Calixto García.

En el escrito se hace constar que los familiares del fallecido, radicados en San Francisco de California, le dieron poder al señor Cónsul para que practicara diversas investigaciones con relación al hecho, pues se cree que Pouse murió a consecuencia de las múltiples contusiones que recibió en fecha 11 de septiembre de 1933, al ser maltratado de obra en los portales del Hotel Sevilla, por varios individuos que lo asaltaron robándole.

Desde esa época, Pouse enfermó grave, al extremo que perdió la razón, siendo hospitalizado en la Sala de Dementes del Calixto García, donde falleció anteayer.

La causa por robo, fué radicada en el Juzgado de Instrucción de la Segunda al número 1209 de 1933, sin que los autores del robo fueron detenidos hasta el momento.

El Dr. Galarraga, Juez que conoció del escrito dispuso que el cadáver fuera entregado por el Dr. Vega Flores, al Necrocomio, para practicarle la autopsia en su oportunidad.

UN JOVENZUELO LESIONO A DOS POLICIAS AYER

Fué con motivo de intentar uno de ellos registrarlo por habérsele hecho sospechoso

En el Tercer Centro de Socorro fueron asistidos de heridas leves en las manos, los vigilantes 1228, J. Jover y el 2571, E. Catillo, que les fueron causadas en la esquina de Cerro y Zanja Real, próximo a Palatino, por José González Quintana, de 17 años y vecino de San Martín número 14.

Dicen los agentes de la autoridad que el acusado transitaba por junto a dicha zanja, en actitud sospechosa por cuyo motivo el vigilante Jover fué a arrestarlo, siendo agredido con el cuchillo que portaba.

En auxilio del guardador del orden, acudió su compañero Castillo quien también fué agredido.

El acusado fué reducido a la obediencia y presentado en la Oncena Estación, donde se levantó acta, siendo más tarde remitido al Juzgado de Guardia, de donde lo recluyeron en el Vivac.

Han sido detenidos 2 profesionales en materias de saqueo

Uno de ellos llevaba oculto un destornillador. Son dos habituales del latrocinio

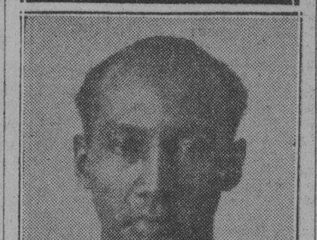

Adolfo Vera, alias «Chiquitico» y Oscar Rodríguez, alias «Zayitas», que fueron detenidos ayer por agentes de la Policía Judicial, ocupándoles instrumentos dedicados al robo.

Los agentes de la Policía Judicial Gabriel Herrera y Jacinto Hernández Nieto, detuvieron a los habituales delincuentes Oscar Rodríguez, alias «Zayitas» de veinte y nueve años y vecino de Vigía número 18 y Adolfo Vera Morales, alias «Chiquitico» de veintiún años y vecino de Omoa número 11, por habérseles hecho sospechosos en ocasión de transitar por la esquina de San José y Campanario.

Al practicárseles un registro en las ropas que vestían le fué ocupado al Rodríguez un destornillador de regular tamaño, que empleaban ambos delincuentes para violentar las puertas de las casas que desbalijaban y al cual habían producido un gran filo. El Rodríguez llevaba oculto dicho instrumento debajo de la camisa.

El citado Rodríguez es un delincuente de vieja historia que ha extinguido numerosas condenas en el Presidio Modelo, y recientemente había quedado en libertad, después de seis años de encierro.

El Vera, también es consumado delincuente, que ha sufrido diversas condenas en la Cárcel de esta ciudad, por delitos contra la propiedad.

Ambos detenidos fueron presentados ante el Juez de Instrucción de la Sección Tercera.

Potencia demográfica y potencia colonial

HEMOS leído con interés un importante estudio demográfico que delinea los aspectos que asumirá, en un futuro bastante próximo, el problema del natural incremento de la población italiana, aun cuando—lo que no es enteramente probable—el fenómeno de la despoblación continúa manifestándose en la misma medida que hoy registran las estadísticas romanas.

Desde 1871 a hoy, la población italiana ha aumentado en unos 16 millones 545 mil unidades, y si la marcha demográfica mantiene las características que manifiesta actualmente, la población del Reino, dentro de no muchos años, será casi duplicada con respecto a la del 1871.

Cerca de cincuenta millones de habitantes antes de 1950 ocuparán un territorio cuya superficie, en comparación con la del año 1871, no ha sido aumentada en muchos kilómetros cuadrados después de la gran guerra, eso aparte de que las regiones anexionadas se caracterizaban por su intesidad demográfica.

No hay quien no se dé cuenta inmediatamente de que, dentro de pocos años, un pueblo de 50 millones de habitantes, y un pueblo, como el italiano, de voluntad, enérgico, y que posee, en grado superlativo, la capacidad de expansión, estará obligado a constreñirse dentro de un territorio de 310,177 kilómetros cuadrados, territorio no sólo exiguo, sino carente de gran parte de aquellas riquezas naturales que constituyen el fundamento de la economía moderna.

El problema, pues, ya urgente hoy, será extremadamente amenazador mañana.

Para evitar una crisis que tendría indudablemente una formidable repercusión en todo el mundo, y que sería la crisis, no de un pueblo o de un Estado, sino de toda la civilización, no existe—y es obvio afirmarlo—sino un solo medio oportuno y suficiente: el de dar un mayor respiro a una nación de tan vigorosa potencia demográfica, el de abrirle nuevas salidas para sus actividades, y, finalmente, dotarla de un territorio donde pueda enviar útilmente las masas de sus colonias a difundir la luz de su civilización.

Es esta plena y elevada comprensión de las necesidades presentes y futuras. —las que incumben, repetimos, no solamente a Italia, sino a Europa y al mundo—, la que inspira y guía la política del Duce, y que da al derecho italiano, tan vigorosamente afirmado por él contra la bárbara Etiopía, la fuerza de un imperativo categórico que debe imponerse a la reflexión y a la conciencia de los pueblos.

Tal necesidad resulta, pues, más evidente cuando se observa, en una oportuna comparación, cómo han obrado potencias, grandes o pequeñas, que tienen o han tenido un dinamismo demográfico similar al de Italia.

Ellas, que han precedido a Italia en la senda de la colonización, indicaron el camino, y sería inicuo que precisamente estas potencias intentaran cerrárselo a Italia, hoy cuando Italia intenta realizar lo que ellas hicieron algunos decenios atrás.

«Colonización», he aquí la enseñanza que emana de toda la política desarrollada constantemente por la Gran Bretaña, por Holanda, por Bélgica, por Francia, por Portugal, etc.

Estas naciones tienen una población más o menos tan densa como la de Italia; las diferencias de más o menos no tienen sino una importancia relativa; pero lo que interesa es que tales potencias han resuelto sus problemas demográficos en grado muy superior a sus necesidades, mediante la adquisición de vastísimos y fecundos territorios coloniales, que no son ciertamente los desiertos que se querían ofrecer a Italia.

¿Se persistirá, pues, todavía, por parte de ciertos sectores y de ciertos elementos dirigentes de la política europea, en hacer ostentación de una incomprensión absoluta de lo que, en buen derecho, puede definirse como una cuestión de moralidad internacional? No obstante las apariencias contrarias, nos negamos a creer que el mundo contemporáneo quiera hacerse responsable de un absurdo tan peligroso, comprometiendo las razones de la paz y de la buena armonía entre los pueblos, y lo que es peor, a la civilización misma, en lo que tiene de más sagrado e inviolable.

José A. DIAZ.

Sostuvieron una riña cuando iban camino del vivac

Momentos antes habían sido detenidos por reyerta. Los dos se causaron lesiones

En el segundo centro de socorros fueron asistidos Bernardo Suao, de 21 años, vecino de Zanja 90 y Mario Bosque Aballí, vecino de Ayestarán número 20.

El primero presentaba heridas graves por el cuerpo y el segundo menos graves.

Dichos individuos se encontraban detenidos en la Séptima Estación, por haber reñido momentos antes y cuando iban a ser trasladados en una ambulancia al Vivac, el segundo con una cuchilla le infirió una herida a su contrincante, defendiéndose este de la agresión.

ARROLLADO POR UNA PERSEGUIDORA

Segundo Suárez García de 45 años de edad, dependiente de la panadería situada en Monte 294, fué asistido en el segundo centro de socorros, de graves contusiones por el cuerpo, que sufrió en la esquina de Monte y Estévez al ser alcanzado por la perseguidora número 20, de la Policía Nacional.

POR VICIOSO FUE ARRESTADO AYER UN ASIATICO

Por ser vicioso de las drogas heroicas, fué arrestado ayer en los Placeres de Concha, donde se encontraba inyectándose el asiático Francisco Chao, más conocido por Rafael Chan. Fué puesto a disposición de la autoridad judicial correspondiente.

Acaba de constituirse en esta ciudad una organización benéfico-cultural denominada «Cruz Rosa», la cual integran distinguidos elementos femeninos de esta capital. En la foto adjunta figura la mayoría de sus dirigentes, a saber: sentadas, señorita Emelina Bravo Despaigne; doctora Consuelo Serra de González Veranes, distinguida educadora cubana y señorita Francisca Fernández Zayas. De pie, señora Teresa Pons Luján, señora María del Pino Valdés, doctora Petronila Calderón de Mestre, señorita Emerita Rivero Feliú, doctora Francisca Romay y señora Flora Alfonso de Agüero.

M.E.C.D. 2016

ESTA TARDE HA DE QUEDAR RESUELTO EL PROBLEMA QUE PLANTEA LA REFORMA DE LA LEY ELECTORAL

UNA LARGA ENTREVISTA SOSTUVO EL CORONEL BATISTA CON JEFES MILITARES

Columna Editorial

Nuevos ataques al Tratado de Reciprocidad

LOS agricultores de la Florida no pierden medio ni ocasión para atacar al tratado de reciprocidad existente entre su país y el nuestro.

Ahora, con motivo de la concertación de un pacto análogo entre el Canadá y los Estados Unidos, han vuelto a la carga, según habrán visto nuestros lectores en los cablegramas publicados al respecto en estas columnas.

Las opiniones de esos agricultores se hallan divididas en cuanto a los beneficios o perjuicios que puedan derivarse del tratado con el Canadá; pero el establecido con Cuba lo juzgan «desastroso» para sus intereses, sin detenerse a considerar las positivas ventajas que ofrece para otros tan respetables, cuando menos, como los de ellos, y por añadidura más cuantiosos.

Con un criterio egoísta, se muestran partidarios no ya de una política restrictiva de las importaciones de frutas y legumbres procedentes de nuestro país, sino de la abrogación del convenio, contra el que ha dicho el presidente de la Asociación de Agricultores de la Florida que establecerá recurso de inconstitucionalidad.

Creemos que no prosperará ese recurso, en el caso improbable de que llegue a establecerse, porque los fundamentos en que, por lo visto, habría de basarse, carecen en lo absoluto de consistencia; pero, de todos modos, resulta por demás enojoso que la campaña de hostilidad hacia el tratado llegue al extremo que la van llevando los floridanos, cuando hemos querido y queremos armonizar sus intereses con los nuestros y no hay duda en que pueden coexistir sin perjudicarse.

Aunque carecemos de datos concretos para demostrar lo que la Florida obtiene de beneficio con el intercambio, alguno proporciona, con toda seguridad, a industrias del Estado que por razón lógica no son tan extrañas al agro como para que los que viven en él del cultivo de la tierra dejen de tenerlo en cuenta; pero en el supuesto de que no contribuya directamente el intercambio a la prosperidad regional, indirectamente la propicia, porque con el aumento de nuestras compras a otros Estados que se proveen de productos agrícolas de aquél mejoramos el poder adquisitivo de sus consumidores, y con ello les compensamos.

Mas en la hipótesis de que la reciprocidad con Cuba dañe positivamente los intereses de la Florida, no hay duda de que el tratado proporciona resultados económicos, satisfactorios a los Estados Unidos, y a esto se atendrá el Gobierno de ese país para mantenerlo en vigencia, del mismo modo que lo haría el nuestro si se hallase en la misma situación.

Y aquí conviene advertir que esos resultados favorables no consisten sólo en el mayor volumen y valor de las mercaderías que adquirimos en aquel mercado, sino en todo lo que comprende las relaciones económicas. Los Estados Unidos tienen un saldo desfavorable, como siempre lo tuvieron, en la balanza comercial, pero a la vez tienen un saldo favorable en la balanza de pagos, y para su legítimo provecho han querido ponernos, merced al pacto, en condiciones de cubrirlo...

En servicios de deuda externa contraída con los Estados Unidos, en rentas de capitales de ese país invertidos en el nuestro, en utilidades de lo que sus ciudadanos poseen aquí, le devolvemos por concepto de intereses, dividendos, etc. el saldo del intercambio de mercaderías y quizás tengamos que acudir a los obtenidos en otras naciones con las cuales la balanza nos es también favorable, para llegar al completo cuando podamos. Los agricultores floridanos no querrán apreciar esto, porque no tendrán bonos de nuestra República ni valores de empresas de servicios públicos u otras cubanas; pero lo aprecian debidamente los inversionistas, y en eso está uno de los motivos determinantes de que, salvo contadas excepciones, en la Unión se vea inteligentemente con simpatía el tratado de reciprocidad, ventajoso en todo, pero no en mayor grado para nosotros, porque en punto o concesiones hemos sido sobradamente liberales, por necesidad de vida.

¿Hasta dónde llevarán sus ataques los agricultores de la Florida? ¿Establecerán el anunciado recurso de inconstitucionalidad? Lo que digan y hagan no nos intranquiliza, porque con espíritu de mezquino egoísmo sostienen en contra nuestra una causa injusta. Y en los Estados Unidos el pueblo y el Gobierno rinden culto a la justicia.

Una declaración inesperada

COMO verán nuestros lectores en otro lugar de esta edición, ayer compareció ante el Tribunal de Urgencia número Uno el Secretario de la Confederación Nacional Obrera de Cuba, César Vilar, acusado de realizar actividades político-sociales de carácter punible.

Se le imputó el haber dirigido la última huelga revolucionaria, instigando a los estudiantes a la subversión; haber realizado no sólo propaganda activa en las casas de estudio, sino en las fábricas, con el fin de derrocar al Gobierno e implantar el comunismo; haber ido a Rusia, evadiendo la acción de la justicia, trayendo de allí el encargo de fomentar una revolución social.

En cuanto a los primeros cargos, Vilar se confesó culpable, aceptando las responsabilidad criminal en que ha incurrido, por estimar que no es justo que mientras otros sufren condena de prisión, él evada la que le corresponde; pero negó, en cambio, haber hecho campaña comunista, manifestando que no era enemigo de la democracia, que «siempre sintió en su pecho fervor patriótico por las grandes figuras de nuestra independencia» y que «sólo laboraba por que en Cuba se permitiera la lucha de clases al igual que en otros países».

¡Lástima si no fuese verdad tanta belleza! Pero debemos creer en la sinceridad de Vilar al expresarse en esos términos, cuando, con civismo propio de un hombre de convicciones firmes, al terminar sus manifestaciones ante el Tribunal—que le impuso dos años de condena por pertenecer una asociación ilícita y otros dos por incitación a la huelga, absolviéndolo en cuanto al cargo de conspiración para la rebelión—dijo que «continuaría luchando por todos sus ideales, que no son comunistas, y por que se deje a los cubanos resolver sus problemas entre sí».

¿Tampoco es comunista la Confederación Nacional Obrera de Cuba? Y si esta entidad, reiteradamente tachada de roja y de subordinada al areópago de Moscú, lucha por la implantación de un régimen soviético en nuestro país, ¿cómo explica Vilar su condición de secretario de la misma?

Sería por demás grato que la Confederación, si fué comunista, haya dejado de serlo; pero en tal caso debe hacer ostensible su contrición por los daños que ha causado al propio elemento obrero, no ya al país, con sus perniciosas actividades francamente extremistas y claro está, que subversivas.

SE REUNIERON EN LA ESCUELA DE APLICACION

Trataron asuntos de caracter administrativo. Condecoraciones a los que mueran en servicio

El Jefe del Ejército Constitucional sostuvo una larga entrevista ayer a úlimas horas de la tarde con los altos jefes militares.

El acto, que tuvo carácter administrativo, se llevó a efecto en la Escuela de Aplicación.

Se hallaban presentes a la conferencia los tenientes coroneles Velasco, Ayudante General del Jefe del Ejército; López Migoya, Jefe de la Administración; Francisco Tabernilla, Jefe de la Cabaña; Galíndez, Jefe del Regimiento Cuatro de Septiembre y Pino, Jefe del Distrito Militar de Matanzas.

También se hallaron presentes a las conversaciones los ayudantes de guardia del coronel Batista: capitanes Cernada y Ponce.

AUTORIZACION.—Se ha comunicado a los mandos la autorización que ha sido concedida por un Decreto Presidencial al Jefe del Ejército Constitucional para que en atención a las circunstancias que concurran en cada caso, pueda disponer la imposición de la condecoración de la Orden del Mérito Militar con distintivo o con distintivo rojo y blanco, a los miembros del Ejército Constitucional que mueran en acción de guerra y en acto de servicio en las circunstancias previstas por el Reglamento General para el Ejército.

TIENEN DERECHO.—Se ha hecho saber que el capitán Carlos Cantillo González, del Regimiento 6, tiene derecho a usar el distintivo dispuesto en el Art. 368 del Reglamento del Ejército por haber sido profesor de la Academia Militar durante un año académico. También el soldado Juan Carpintero Rodríguez, del Cuerpo de Ingenieros, tiene derecho al uso de la medalla del «4 de Septiembre».

OBRA SIMBOLICA.—El Jefe de la Sección de Dirección de la Marina de Guerra Constitucional en escrito de Noviembre 11, se ha dirigido al Ayudante General del Ejército Constitucional teniente coronel Velasco, informándole que en aquella fecha se circuló entre las unidades de la Marina la convocatoria para una obra teatral basada en los ideales de la Revolución del 4 de Septiembre. Informó también el referido Jefe de la designación del primer teniente de navío, Mario Castro Chané, perteneciente al crucero «Cuba», para formar parte oportunamente del Jurado que otorgará los premios en dicho concurso.

NOMBRAMIENTO.—Ha sido nombrado sub-oficial de la Reserva Militar, el señor Abelardo Rubio Valdés.

PARA CUBRIR UNA PLAZA.—Por circular número 36 del Cuartel General, han sido convocadas todas las clases y soldados del Ejército, para cubrir una plaza de Sargento de Segunda (Experto Electricista) que existe vacante en el Regimiento número 7. Los exámenes se efectuarán en el Cuerpo de Señales (Columbia) y comenzarán el día 15 de Febrero de 1936 y terminarán el día 20 del propio mes.

LA ORDEN DEL MERITO.—Se ha concedido la Orden del Mérito Militar de Tercera Clase, con distintivo verde, a los siguientes oficiales: Primer teniente Casimiro González, del Regimiento 6; Segundos tenientes Jesús Gómez Fernández, del Regimiento 6; Manuel Rodríguez Soris, del Regimiento 8; Benito Aguado Guis, del Regimiento 7; Subtenientes Julio Mena Bermúdez, del Regimiento 3; Tomás R. Castillo, del Regimiento 8, por haber cumplido los mismos 30 años de servicio; Subtenientes Miguel Piloto Padrón, del Regimiento 8 y Subteniente Federico Marín Marín, del Regimiento Nro. 1 por el mismo motivo.

CONDECORACION POSTUMA.—Por el Cuartel General se han cumplido todas las disposiciones para conceder la Orden del Mérito Militar de Cuarta Clase, con distintivo rojo y blanco, al soldado (fallecido) Julio Castellanos Negrete, que perteneció al Regimiento 3. El soldado Castellanos estaba de servicio en el Cuartel Caonao el 28 de septiembre, en que un huracán destruyó el edificio y sembró el pánico en la población. El soldado Castellanos se dedicó al socorro de las familias con valor extraordinario y exposición de su vida, pereciendo en el acto.

ASCENSOS.—Han sido ascendidos a primeros tenientes los segundos tenientes Fausto Rodríguez Rodríguez, Raimundo Morales Martínez, Félix Gutiérrez Uranga, Eugenio Escalona Mayedo.

—Ha sido aprobado y puesto en vigor el libro modelo 26 S. M. G. (Registro de Ventas) propuesto por la Comisión de Explosivos y cuyo libro tendrán que llevar los comerciantes que se dedican a la venta de materias explosivas.

Los delegados de E. Unidos para la Conferencia Naval

WASHINGTON, Nov. 20. (Transradio).—Hoy se ha sabido quienes han de representar al Tío Samuel en la Conferencia Naval que habrá en Londres el mes próximo. Son estos Norman H. Davis, el Almirante William Standley y el Sub-Secretario de Estado Phillips.

Davis ha representado anteriormente a los Estados Unidos en conferencias navales. El Almirante Standley también ha participado varias veces en conversaciones diplomáticas. Y Phillips, desde hace tiempo, observa el panorama internacional para los Estados Unidos.

EXIJA el SUPLEMENTO en ROTOGRABADO con esta EDICION

Flora Mora rinde homenaje a Granados en el "Casino Español"

Ningún lugar más apropiado para rendir homenaje a Granados, una de las glorias nacionales hispanas, que el Casino Español de la Habana, y quizás ninguna concertista cubana más indicada para hacerlo que Flora Mora, la actual Directora de Cultura de la Secretaría de Educación Pública, que siente una verdadera devoción por el artista creador de las Goyescas y de las Danzas Españolas, que surgieron como por arte de prodigio ante los ojos de la nutridísima concurrencia que asistió al acto, animadas por la palabra férvida y los dedos ágiles de la ejecutante. La composición gráfica ofrece dos aspectos de esta bella fiesta, efectuada anoche.

CONDENADO A CUATRO AÑOS EL LIDER COMUNISTA CESAR VILAR POR SU MEDIACION EN LA HUELGA

El acusado negó que fuera rojo, pero se lamentó de haber lanzado a una huelga ilícita a muchos empleados y obreros que perdieron sus puestos y que hoy se hallan en la cárcel

Fué presentado ayer ante el Tribunal de Urgencia número Uno César Vilar Aguilar, Secretario General de la Confederación Nacional Obrera de Cuba, acusado de incitación a la huelga, huelga ilícita y conspiración para la rebelión.

El acusado no negó su participación en la huelga del mes de marzo incitando a los obreros de distintas industrias para que la apoyarán.

Tampoco negó que fuera secretario de la Confederación hasta el momento que fué detenido y que ha luchado por el derecho de organización del obrero.

Negó que conspirara contra los poderes constituídos para su reemplazo por un gobierno comunista.

LOS TESTIGOS DE CARGO.—Declaró en primer término, como testigo de cargo el cabo Pérez Linares, del Servicio Secreto Militar, quien expuso al Tribunal cada uno de los detalles de los cargos que se le hacen al acusado.

Terminó el cabo Linares manifestando al Tribunal que una vez fracasada la huelga de marzo, Vilar se embarcó para Rusia, a la que considera su patria de donde más tarde regresó a México y de ahí a Cuba, con planes de efectuar aquí una asamblea comunista a la que concurrirían delegaciones de todas las Américas; que el acusado fué quien lanzó a la masa estudiantil a la huelga última, incitándola en asambleas efectuadas en la Universidad y la Normal, haciendo ver al estudiantado que la huelga sólo tenía fín político, aprovechándose él para luego de encaminada la misma convertirla en lo que su ideología era conveniente.

El teniente Morales, de la Sección de Investigaciones manifestó al Tribunal que de todas la propaganda comunista y demás agitaciones perturbadoras que eran propaladas por la Confederación, sólo era responsable César Vilar, ya que como Secretario General que es de la misma, y jefe máximo del comunismo en Cuba no se podía achacar a otra persona la responsabilidad, por ser él mismo el autor de todas las perturbaciones de carácter rojo. Continuó diciendo el testigo que además el acusado tomó parte activa en la «masacre abecedaria» haciendo agresión desde una máquina, en varios lugares, a los manifestantes.

El cabo Víctor Milián, del Servicio Secreto del Quinto Distrito Militar, aseguró al Tribunal que el acusado incitó a la huelga última a los obreros. También lo hizo disfrazado para que no fuera reconocido por las autoridades en las fábricas de cerveza La Polar y La Tropical, así como en el Central Toledo.

TERMINADAS LAS PRUEBAS SOLICITO PENA EL FISCAL.—Una vez terminada la práctica de las pruebas el fiscal, doctor Humberto de Cárdenas, solicitó del Tribunal se condenara al acusado a la pena que estimare procedente en cuanto a los delitos de incitación a la huelga y huelga ilícita, retirando en cuanto a la conspiración para la rebelión, por no haberse probado el delito.

El defensor doctor Manuel Dorta Duque, en brillante informe jurídico se acogió a la petición del Ministerio Público, ya que su defendido se confesó autor de los hechos imputados, y solicitó q. el Tribunal no condenara por el delito de conspiración para la rebelión ya que no fué probado y el fiscal retiró la acusación.

EL PRESIDENTE DEL TRIBUNAL CONCEDE LA PALABRA AL ACUSADO.—El acusado, ante el derecho que la ley le otorga para decir algo en su defensa, Dice que sólo quería aclarar ciertos puntos de la acusación, y es que en ningún momento trató de llevar a cabo una rebelión para el cambio del régimen republicano por un soviet y que si se ha confesado autor de los delitos a él imputados, es porque lo remuerde la conciencia de haber lanzado a millares de empleados y obreros a la huelga y a la vez al desempleo. Agregó que tampoco dicha huelga fué contra las autoridades, que sólo era por el derecho de organización; que no es cierto que él se ausentara de la República, porque pertenece a las masas, que no podía abandonar.. Y que ha luchado y luchará siempre, no por un gobierno comunista sino por un gobierno cubano democrático salido del pueblo.

CONDENADO A CUATRO AÑOS.—El Tribunal, de acuerdo con la petición del fiscal, le impuso dos años por incitación a la huelga, y dos más, por huelga ilícita. Sólo se le celebró ayer este juicio, quedándole pendientes cerca de 16 más que próximamente serán señalados.

OTROS CASOS DE URGENCIA.—Absueltos: Anselmo Giró Campos, de propaganda sediciosa, René Herrera Herrera y José Antonio Suárez de coación, JoJsé Ruiz Lorenzo Santiago Cárdenas, Casiano García y Antonio Rodríguez Castro, de tenencia de armas; fueron defendidos por el doctor Armando Rabell.

Condenados: Alberto Orozco Valencia, a 60 días, por delito de coacción, Celedonio Reyes López, a multa de 31 pesos por tenencia de armas sin licencia.

JUICIOS PARA HOY.—Continuará hoy ante el Tribunal de Urgencia Número Dos, el juicio contra Manuel Castro Campo, Manuel Rodda y de León y René Leyva, acusados de complicidad en el secuestro y exigencia de dinero a don Antonio San Miguel, y que fué suspendido en días pasados para practicar investigación que solicitó el fiscal.

También continuará hoy ante el Tribunal Número Uno el juicio contra Orlando Fernández de Castro y otros acusados de repartir proclamas de la Joven Cuba, que fué suspendido para practicar pruebas. Defienden los doctores Gastón Godoy y otros.

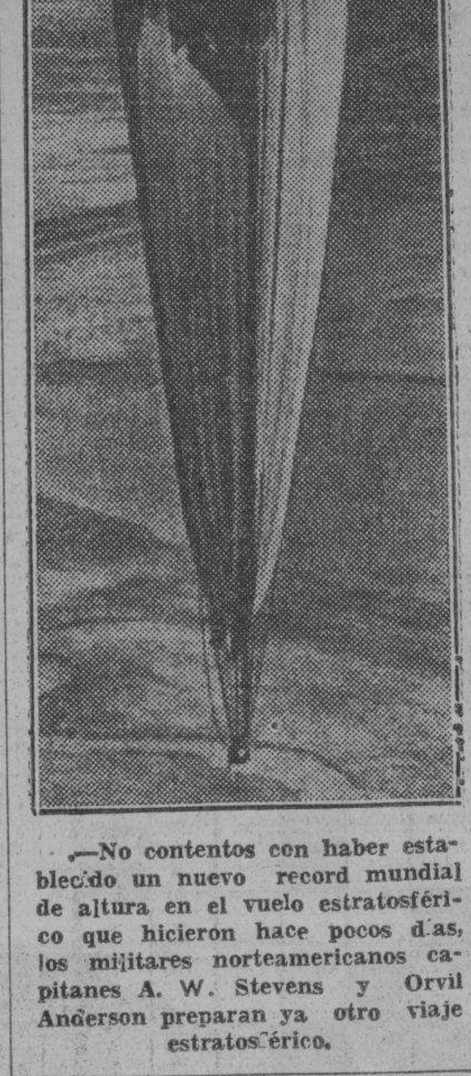

—No contentos con haber establecido un nuevo record mundial de altura en el vuelo estratosférico que hicieron hace pocos días, los militares norteamericanos capitanes A. W. Stevens y Orvil Anderson preparan ya otro viaje estratosférico.

La fiesta infantil celebrada en el Teatro Nacional produjo $488.40 al retiro periodístico

Ayer por la tarde, en un acto sencillo y bello, se hizo entrega en la Asociación de Repórters de La Habana, de la recaudación efectuada en la admirable fiesta efectuada hace dos domingos en el teatro Nacional, por las escuelas privadas de La Habana, con la brillante dirección de los doctores Aníbal Herrera y Gustavo Bock, en pro de los fondos del Retiro para periodistas. El producto líquido recaudado y entregado después de cubiertos los gastos, ha sido de $448.40 y los gastos no subieron de sesenta pesos veinte centavos, lo que también ha sido un record laudable, puesto que los comisionados Bock y Herrera, gentilmente cubrieron de su bolsillo las atenciones personales que hicieron para la organización de ese brillante festival, uno de los más lucidos de cuantos se han efectuado.

En el acto de ayer estuvieron en la Asociación de Repórters, el Presidente de la misma, señor César Rodríguez; doctor Rafael María Angulo, Presidente del Retiro; los comisionados señores Amado Díaz Silvera y Dolores Guerra de Nogueira, del co. Mariano P. de Acevedo y la señora legio María Luisa Dolz; señorita Matilde Anguita, del colegio María Corominas; señora Ana M. Rodríguez de Gutiérrez del Instituto Edison; señor Nicolás Izquierdo, del colegio La Inmaculada; señor Alejandro Becerra, del colegio Sepúlveda; y otros directores de los planteles que tomaron parte en la fiesta.

El Directorio representado por el doctor Angulo, hizo patente sus más expresivas felicitaciones y acción de gracias a los planteles privados de La Habana y a los doctores Gustavo Bock y Aníbal Herrera por el brillante resultado de sus gestiones y por la cooperación prestada a los fondos del Retiro para periodistas, después de conocer en todos sus detalles, lo que fué la organización del indicado festival.

La cuota del Central "Limones"

Nuestro corresponsal en Jovellanos nos ha remitido la copia de los siguientes telegramas que han sido enviados respectivamente al Primer Magistrado de la Nación y al Gobernador Provincial de Matanzas:

Central «Soledad», Jovellanos, Noviembre 11 de 1935.
Gobernador Provincial.
Matanzas.

Obreros, empleados y vecinos de este Central «Soledad» ruéganle su valioso concurso intercediendo para que cuota del Central «Limones» sea repartida entre los Centrales «Soledad» y «Santa Amalia». Esto vendría a aliviar relativamente el bienestar de los trabajadores de esta zona que como otras de la provincia depende exclusivamente de las zafras de estos ingenios que de no repartirse esa cuota entre ellos quedará redurida a treinta y cinco días. Conociendo su espíritu de verdadero altruismo confiamos que no nos negará su ayuda.

Por los Obreros: **Ernesto García**. Por los Empleados: **Andrés M. Durán**. Por los Vecinos: **Narciso Plata.**

Central «Soledad», Jovellanos, Noviembre 11 de 1935.
Honorable señor Presidente de la República.
Palacio. Habana.

Obreros, empleados y vecinos todos de este Central ruéganle repartición cuotas del Central «Limones» entre los Centrales «Soledad» y «Santa Amalia». Ello prolongaría nuestro relativo bienestar y de toda la zona por más de una quincena, que de lo contrario sólo tendría de zafra treinta y cinco días. De su alto espíritu de justicia no dudamos ser complacidos.

Por los Obreros: **Ernesto García**. Por los Empleados: **Andrés M. Durán**. Por los Vecinos: **Narciso Plata.**

Se hará una campaña de radio para evitar los accidentes de tránsito todo cuanto sea dable

En los salones del Automóvil Club de Cuba volvió a reunirse la comisión que viene cooperando con las autoridades al objeto de tomar las medidas necesarias para aminorar el número de accidentes que todos los días vienen ocurriendo en las calles y en las carreteras.

A dicha reunión asistieron los miembros de la comisión, señores Andrés de Terry, presidente del Automóvil Club; Isaac Cabrera, ingeniero de tráfico; el capitán Alvaro Miranda, jefe de la sección de Tránsito de la Policía Nacional; Enrique Varona, por la Comisión de Servicios Públicos; el director del Consejo Nacional para la Prevención de Accidentes, y reperesentaciones de las compañías de transportes.

Entre los acuerdos tomados está el de hacer una intensa campaña por radio, que se iniciará el próximo lunes, a fin de educar al público acerca de la manera de prevenir los accidentes y, en particular, del cuidado que debe tenerse al subir y bajar de los vehículos, atravesar las calles de intenso tráfico, etc., etc.

La Comisión acordó también poner a disposición de la Sección de Tránsito de la Policía Nacional la cantidad de pintura necesaria que se emplee en hacer resaltar las señales de tráfico en las calles de la Habana.

Se espera que en la próxima sesión de la Comisión Nacional de Servicios Públicos se confirme el nombramiento de dichos señores como una subcomisión de ese organismo, según acuerdo preliminar de los señores secretarios de Comunicaciones, Trabajo y Comercio, que forman el mismo.

El Consejo Nacional para la Prevención de Accidentes no desmaya en su campaña cívica y humanitaria, al objeto de acabar de raíz con esta ola sangrienta de accidentes que envuelve a todos los habitantes.

Falleció el Sr. Luis Busquet

Ha fallecido en el Hospital Calixto García, el señor Luis Busquet y Castro, administrador del periódico «El Camagüeyano», distinguido colega de la ciudad de los Agramonte y los Betancourt.

Su sepelio se verificará a las cuatro y media de la tarde de hoy, partiendo el cortejo de la funeraria situada en Damas 71.

Descanse en paz el distinguido amigos y reciban sus familiare nuestro sentido pésame.

APASIONADO DEBATE EN EL CONSEJO DE ESTADO ACERCA DE LA FORMA EN QUE SE DEBE HACER LA REFORMA DEL ARTICULO 309 DE LA CITADA LEY

Angulo propuso que el Consejo de Secrearios votara cada crédito aparte, para evitar suspicacias. El Consejo dice al Superior Electoral que aplique la ley discretamente

La sesión que debió celebrar el Consejo de Estado el lunes último y que no pudo verificarse por ser día festivo, tuvo efecto en la tarde de ayer, bajo la Presidencia del doctor Desvernine. Ocupó la Secretaría el doctor Juan J. Remos y asistieron a ella los doctores Angulo, Giménez Lanier, Moleón, Cartañá, Muxó y Alvarez Arcos.

El doctor Giménez Lanier fué el primero que hizo uso de la palabra para referir que procedía designar a las personas que habrían de ocupar, con carácter interino, las Secretarías del Consejo, y propuso a los doctores Remos y Muxó, que a su juicio eran los más jóvenes. Ambos quedaron designados por unanimidad.

Acto seguido se dió posesión al doctor Giménez Lanier del cargo de Vicepresidente del Consejo, que había jurado en horas de la mañana.

Después de ser aprobadas las actas correspondientes a la sesión extraordinaria del día anterior y a la ordinaria del día 7 del actual, el doctor Remos dió cuenta de un proyecto del doctor Viamontes adicionando un párrafo al artículo 309 del Código Electoral. El doctor Giménez Lanier presentó otro proyecto, como enmienda al anterior, y que tiende, según él mismo explicó, a salvar determinadas dificultades en la votación de créditos con destino a obras públicas ya empezadas o urgentes y a la labor sanitaria que es preciso realizar con motivo de las epidemias existentes. Dicha enmienda comprende también una resolución indicando la remoción de aquellos alcaldes que desplegaren actividades políticas partidaristas durante el presente período electoral. El doctor Desvernine, por su parte, presentó otra enmienda, que se aparta del criterio mantenido en la del doctor Giménez Lanier en dos puntos. Limita la concesión de créditos a aquellas necesidades que sean inaplazables, como el pago de jornales devengados, y entiende que los alcaldes tienen el derecho de hacer política, siendo lo punible, a su juicio, que utilicen la autoridad que les da el cargo para coaccionar a los ciudadanos.

Sobre estos puntos manifestó el doctor Giménez Lanier que no había una verdadera disparidad de criterio, toda vez que su enmienda persigue la misma finalidad, aunque no emplee exactamente las mismas palabras del doctor Desvernine, agregando que no tiene inconveniente en que la redacción sea modificada en el sentido propuesto.

El doctor Angulo terció, entonces en el debate para exponer sus dudas respecto a la necesidad de modificar el artículo 309 para que se puedan votar tales créditos, ya que en todo el citado artículo sólo se habla de la inversión de fondos por los Secretarios del Despacho, sin que en ningún caso el mismo limite la facultad legislativa del Consejo de Secretarios para la concesión de los créditos que se estimen necesarios.

El doctor Alvarez Arcos manifestó que la redacción literal del artículo daba pie a dicha duda, pero que no se podría negar que sería muy difícil afirmar que el Consejo de Secretarios, integrados por los Secretarios del Despacho era unas veces Poder Legislativo y otras Poder Ejecutivo. Estimó que sería peligroso abrir la brecha de esa duda y que a su juicio el Consejo debía enfrentarse con el problema y resolverlo en la forma que estimara conveniente.

El doctor Angulo volvió a usar de la palabra para manifestar que precisamente lo que pretendía al exponer sus dudas era que se fijaran esos puntos, agregando que, en su concepto, el Consejo lo que debía hacer era votar separadamente aquellas leyes que concedan los créditos que se estimen indispensables, sin necesidad de modificar el artículo 309 en la forma propuesta, con lo cual se evitaría que la opinión pública supusiese que con esa medida se facilitaban otros fines.

El doctor Desvernine aclaró que tal como está redactada su enmienda quedaba suficientemente aclarado el particular.

Finalmente, el doctor Cartañá hizo uso de la palabra para manifestar que en el fondo todos estaban de acuerdo, no habiendo más diferencia que la referente al problema de forma, y a propuesta del doctor Giménez Lanier se acordó designar a los doctores Alvarez Arcos, Angulo y Remos para que redacten el proyecto definitivo, teniendo en cuenta las enmiendas de los doctores Giménez Lanier y Desvernine y los puntos de vista mantenidos en el Consejo; limitar la autorización a los créditos para cubrir necesidades verdaderamente inaplazables, tales como el pago de los jornales que se hubieren devengado o se estuvieren devengando al promulgarse esta Ley, y el desarrollo de las labores sanitarias o de beneficencia pública que por su carácter y urgencia no admitan espera.

Este proyecto será aprobado en la sesión de mañana jueves.

El Consejo conoció después de diversas comunicaciones y remitir a ponencia distintos proyectos.

Se comisionó al doctor Angulo para contestar dos comunicaciones del Tribunal Superior Electoral, señalando contradicciones existentes entre los artículos 104 y 105 del Código Electoral, que se refieren a la oportunidad en que deben las Juntas Electorales dictar resolución sobre la presentación de certificados suplementarios de las candidaturas.

Unas palabras del doctor Alvarez Arcos dieron la pauta en relación con los términos de dicha respuesta. El doctor Arcos manifestó que a estas alturas no podía el Consejo hacer filigranas con el citado Código y que lo procedente era dejar al Tribunal Superior Electoral que con su discreción resolviera los problemas que se plantearan, dando al Código la interpretación lógica y legal que permitiera, como son los deseos de todos, la celebración de los comicios en la fecha acordada.

Por último, se acordó repartir entre los nuevos Consejeros, que no los conocen, copias de los proyectos y dictámenes siguientes: Ponencia de la doctora Gómez al proyecto sobre Censo de Veteranos; dictamen de la Comisión de Reformas Jurídicas y Políticas concediendo amnistía en cuanto a la declaración de litigantes temerarios o de mala fe y dictamen del doctor Mora sobre la construcción de la residencia para veteranos indigentes.

Nuevo plan para reparto de cuotas para la zafra del 1936 y sucesivas

BASES PARA UN PLAN DE RESTRICCION

I.—Los ingenios llamados **libres** se dividirán en cuatro clases:

(a) Al ingenio cuya zafra mayor en cualquier tiempo no haya llegado a 50 000 sacos, se le asignará como cuota la zafra mayor elaborada.

(b) Todo ingenio libre que, no habiéndose convertido en ingenio de cuota, en cualquiera de las dos últimas zafras de 1933/34-1934/35 haya elaborado más de 75 000 sacos, tendrá una cuota de 75 000 sacos.

(c) Todo ingenio libre que, no habiéndose convertido en ingenio de cuota, en cualquiera de las dos últimas zafras de 1933/34-1934/35 haya elaborado más de 90.000 sacos, tendrá una cuota de 90 000 sacos.

(d) El resto de los ingenios libres tendrá una cuota de 60 000 sacos.

Las cuotas de los ingenios libres deberán ser elaboradas necesariamente con las cañas de su zona normal propia no pudiendo éstos moler cañas de otra procedencia, como tampoco adquirir cuotas adicionales.

II.—El resto de los sacos de azúcar a distribuir, con arreglo a una zafra de 2.315.000 toneladas, se repartirá en proporción a su mayor zafra elaborada en cualquier tiempo, entre todos los ingenios de cuota; pero ningún ingenio de cuota tendrá una cuota inferior a 90 000 sacos. Y aquellos cuyas cuotas hubiesen de ser aumentadas para ser llevados a 90 000 sacos, se denominarían «Ingenios de Cuota Especiales».

III.—Aunque las cuotas anteriormente fijadas se basan en una restricción a 2.315.000 toneladas, la zafra autorizada de Cuba será de 2.450.000 toneladas, y por lo tanto existirá un sobrante de 135.000 toneladas, con el cual, conjuntamente con las cuotas no fabricadas por los ingenios libres de cuota, se formará un «Fondo de Cuotas» que será repartido, proporcionalmente entre aquellos ingenios de cuota que efectivamente tuviesen caña para molerla.

Desde luego que los «Ingenios de Cuota Especiales» no participarán en los repartos del «Fondo de Cuotas», aún en el caso de que tuviesen caña, salvo que renunciaran a su condición de «Ingenios de Cuota Especiales», aceptando en vez de los 90 000 sacos, la cuota que les resultara, fijándole a su zafra mayor el mismo porcentaje que a los ingenios de cuota en general.

IV.—Cualquier aumento que se hiciese en el futuro en la zafra a elaborar por Cuba, y hasta la cantidad de 300.000 toneladas, incluyendo en esta cantidad las 135.000 toneladas que se mencionan en el No. III sería a repartir en la forma que se establece en el párrafo precedente, o sea, que hasta tanto la zafra de Cuba no llegue a 2.615.000 toneladas, todos los aumentos serán a distribuir exclusivamente entre los ingenios de cuota que efectivamente tengan caña para molerla.

Lea !ALERTA¡ al mediodia Y el AVANCE por la tarde

Ayer hicieron sus descargos cinco de los procesados por los sucesos de Atarés, absteniéndose 3 de ellos

No asistieron al juicio Octavio Zubizarreta, Ramón Souto ni José Castaños, que se encuentran enfermos. Negaron los cargos. Castells explicó su intervención en un sólo caso

La primera sesión del juicio de la causa por los trágicos episodios en el Castillo de Atarés durante el gobierno de Gerardo Machado, se celebró ayer tarde, ante el Tribunal Nacional de Sanciones, integrado por los doctores Ricardo R. Duval, presidente; Félix Sánchez Penichet, Miguel Angel Rodríguez Morejón, Jesús Rodríguez Aragón y Jorge M. Cowley, actuando de secretario el oficial de sala doctor Ricardo G. Lavin, practicándose la prueba de confesión de ocho de los encartados, de los que cinco declararon y tres se abstuvieron. Concurrió público, aunque no tan numeroso como en épocas pretéritas y, como siempre, se tomaron las debidas precauciones, tanto en la custodia del local como en la de los procesados, que fueron conducidos de la Cárcel de la Habana y de la Fortaleza de la Cabaña con fuerte escolta, estando ésta comandada por el sargento de dicha fortaleza Luis García.

De los veintidós procesados, sólo faltaron Octavio Zubizarreta, Ramón Souto y José Castaños, que se encuentran enfermos, compareciendo, por lo tantos, diecinueve, o sean: Santiago Trujillo, Pedro A. Castells, Rafael Carrerá, Joaquín F. Duque, Miguel Angel Rodríguez, Agustín Agüero, Rafael Castro, José Sanchez Hernández, Bruno Borroto, Pastor Leiva, Ramón y Francisco Rodríguez Fuertes, Francisco Planes, José Fernández Peláez, Federico Méndez, Miguel Balmaseda, Eugenio Hernández, Emilio Vasallo y Pablo Mozo.

Actúa de Fiscal el doctor Alfredo Bernal, auxiliado de la oficial señorita Isabel Ruiz del Viso.

Los acusadores son los doctores Ramón Zaydín, Rafael Rubio Padilla y Fabio Marreró Escobar; defensores: doctores Evelio Tabío, Alfredo de Castro Dueñas y Enrique Lamar, letrados de oficio del Tribunal Supremo; Heliodoro Gil, José Manuel Bermúdez, Enrique Fuentes Carrillo, Jesús A. Portocarrero, Manuel Calás, y no pudiendo concurrir el doctor Gastón Godoy Loret de Mola, defensor de Octavio Zubizarreta, por encontrarse, como ya hemos dicho, en Camagüey, defendiendo a los hermanos José, Orlando y Aurelio Varona, ferroviarios acusados del asesinato de José Romero, segundo administrador de los Ferrocarriles Consolidados, tomó la defensa de dicho procesado el doctor Castro Dueñas.

La prueba de confesión fué de siete de los procesados; comenzando por la de Santiago Trujillo, quien manifestó que estuvo de jefe de la fortaleza de Atarés solamente de mayo de 1925 a junio de 1926 y que había ascendido a comandante en esta última fecha, negando toda participación y conocimiento en los hechos, agregando, a preguntas de su defensor, doctor Heliodoro Gil, que los jueces militares en aquella época actuaban igual que en el actualidad, en cuanto a la entrega de los presos.

Pedro A. Castells, ex comandante y ex jefe del Presidio Modelo, es el segundo en hacer sus descargos; fué nombrado jefe de dicho presidio en 1925 y cesó el 23 de agosto de 1933, en que fué arrestado. Comenzó con el grado de capitán, en dicho establecimiento penal y fué ascendido a comandante en 1932. No tenía relación alguna, en lo absoluto, con la gente del Castillo de Atarés. Recuerda, por ser éste motivo de su procesamiento, que en mayo de 1931, llegó a Isla de Pinos en un avión, el teniente Ambrosio Díaz Galup, que era supervisor de la Cárcel habanera, manifestándole que por una combinación militar y por orden del teniente coronel Quesada, debía dar entrada al sargento Miguel Angel Hernández y ponerlo en libertad inmediatamente, con orden de que se presentara a su jefe. El procesado hizo presente al teniente Díaz Galup que no podía acceder a una orden de tal naturaleza, de palabra, por lo que a las dos o tres horas—y aquí hace la observación Castells de que en avión de la Habana a Nueva Gerona, se viaja en 58 minutos—volvió Díaz Galup con una orden escrita, pero tratándose de un asunto puramente militar el procesado entrególa al teniente Máximo Gómez, jefe de las fuerzas exteriores del Presidio a fin de que él cumpliera lo ordenado, motivo por el que Castells no vió a Hernández, de cuya muerte se enteró cuando lo procesaron. Castells fué interrogado sobre esos extremos por el Fiscal doctor Bernal, por los acusadores doctores Marrero y Zaydín, así como por los magistrados doctores Duval, presidente, y Sánchez Penichet, y por su defensor, doctor José Manuel Bermúdez, contestando con la misma entereza sin contradecirse y demostrando su firme carácter y la veracidad de su declaración. El doctor Duval, dispuso la lectura por el secretario señor Ricardo G. Lavn, de una comunicación firmada por el comandante Castells, en la que reconoce que había dado ingreso a Hernández; y sin mirar el documento, el procesado reconoce que, en efecto, él firmó dicha comunicación y hace presente al Tribunal que el teniente Díaz Galup era el eslabón que le unía a él con el Ejército y la Secretaría de Gobernación, y finalmente, preguntado por el doctor Duval sobre cómo dió ingreso al sargento Hernández sin haberlo visto y despachó dicha comunicación contestó que como le dijeron que se trataba de una combinación militar, y se lo dijeron por escrito, le bastó.

Seguidamente, son preguntados los procesados Duque y Rodríguez si deseaban hacer sus descargos, absteniéndose.

A continuación declara Agustín Agüero, quien, como sargento, tenía a sus órdenes a Pastor Leiva, que era herrador y a Bruno Borroto; que no estuvo con el capitán Manuel Crespo, jefe de la fortaleza, más que en los últimos tiempos, habiendo tenido anteriormente como jefes a Santiago Trujillo, a Darna y a Pérez. El Fiscal le pregunta si no fué él quien en unión de Crespo dieron muerte a Raúl Martín Agüero, lo niega y también niega que se enterara que Leiva y Borroto fueran los que abrieron las fosas para enterrar a los que eran asesinados, y contestando al acusador doctor Zaydín, dice que nada sabe de la muerte de Félix Ernesto Alpízar Ituarte.

Otro procesado más en declarar: Rafael Castro. Manifiesta que el capitán Calvo le entregó al vigilante de la Policía Nacional Rafael Buttari, como a las dos y media de la tarde, para que lo ingresara en la fortaleza de Atarés, a donde se dirigió en automóvil; antes de llegar a la fortaleza el propio capitán Crespo fué en busca del preso, del que se hizo cargo, diciéndole que ya había terminado su misión, el procesado agregó que se quedó hablando con un soldado y entonces oyeron varios disparos como a dos cuadras de distancia y no le quedó duda ya de que habían dado muerte a Buttari, por lo que al llegar a la Jefatura de la Policía Nacional lo hizo presente a Calvo, abriéndose entonces la causa en que declaró y tuvo que decir cosas que son, precisamente, agrega, las contradicciones que quiere poner de relieve el acusador doctor Zaydín al que contesta Castro con tan excesiva viveza que el doctor Duval le llama la atención para que se abstenga de hacer comentarios, a lo que Castro replica que el acusador lo acusa por gusto, por lo que él quiere tener el gusto de contestarle.

José Sánchez Hernández, se abstiene de declarar y entonces toca el turno a Eugenio Hernández, que era cabo del Ejército con servicio en el Palacio Presidencial, a las órdenes del oficial que estuviera de guardia. Cuando se descubrió lo de la colocación de la bomba en Palacio, en febrero de 1931, se encontraba excepcionalmente en Atarés, donde se preparaban festejos, por lo que al ser ingresado el soldado Camilo Valdés, el capitán Crespo le ordenó que lo «apretara», por lo que tuvo que hacer la «comedia», desapretándolo en vez de apretarlo, como lo atestiguará, dice, el propio Valdés, ya que en aquel momento no tenía más remedio que cumplir las órdenes de Crespo. Según el procesado, no tuvo más relación que esa con el citado Crespo y con Valdés y si éste presentara lesiones en ningún modo le pueden ser imputadas. Después de numerosas preguntas del defensor, doctor Portocarrero y otras del presidente del Tribunal, el doctor Duval suspende el acto para continuarlo hoy, a las dos de la tarde, manifestando que se han fijado tres días para la prueba de confesión, por lo que ésta terminará maana, viernes, para comenzar la prueba testifical el próximo sábado.

M.E.C.D. 2016

Los primeros seis años son los más peligrosos

Las estadísticas médicas demuestran que el período del primero al sexto año de la infancia es dos veces más peligroso que ninguna otra etapa de la vida del niño y que, de la alimentación que reciba depende en gran parte el que logre pasarlo con felicidad.

Para alcanzar el crecimiento normal y desarrollar la debida resistencia contra las enfermedades, los niños requieren una gran cantidad de alimentos generadores de energía. Proteja al suyo dándole Crema de Trigo en el desayuno y en la cena. Es de fácil digestión y constituye una gran fuente de energía. La Crema de Trigo se asimila más rápidamente que ningún otro de los cereales de uso corriente.

En su caja de triple envoltura, la Crema de Trigo se conserva siempre fresca y libre de toda contaminación.

CREMA DE TRIGO
(Cream of Wheat)

ADVERTENCIA
Cuando tenga acidez, indigestión, gases en el estómago o pesadez después de comer - y necesite Vd. comprar Magnesia Bisurada, exija la legítima.- Si su farmacia no la tiene, vaya a otra: pero NO ADMITA SUSTITUTOS.

FARMACIA
OROGUERIA
DE
"JOHNSON"
DE TURNO LOS LUNES
Obispo No. 30 TELEFONO-A-2129

LA MAYOR
35 EDIFICIOS
700 EMPLEADOS
SARRA
DROGUERIA
ABIERTA TODOS LOS DIAS
TODA LA NOCHE LOS MARTES
A-8026 A-3641

FARMACIAS de turno hoy JUEVES

HABANA.

Aguiar y Chacón	M-6468
A. Arias (Trocadero) y Cres...	M6538
Ave. Bélgica (Egido)	M-4425
Ave. de Italia (Galiano) 41	M-3706
Ave. Menocal (Infanta) y Príncipe	U-6879
Ave. Menocal (Infanta) 6	M-4661
Ave. de la República y Blanco	M-4528
Ave. de la República (San Lázaro) 217	U-6655
R.M. de Labra (Aguila) 134	M-4886
Cuba 126	M-4740
General Carrillo y Hospital	U-6869
María Abreu (Amargura) 44	M-0625
Mayor Gorgas y Oquendo	U-6773
Máximo Gómez y San Nicolás	M-5020
Padre Varela (Belascoaín) y Zenea	U-5402
Padre Varela (Belascoaín) 50	U-6600
Presidente Zayas (O.Reilly) No. 67	M-4000
Romay 55	M-4470
Salud 173	U-6895
Somerruelos 16	M-5002
V. Muñoz (Sitios) y Campanario	M-4508
Zenea (Neptuno) 6	M-3377
Teniente Rey Monserrate	M-4413

VEDADO

Ave. de España (17) entre E y F	F-6110
Ave. España (17) y 4	F-6006
Ave. Wilson (Línea) entre J y K	F-6118
Calzada entre Paseo y 2	F-6174
23 entre 8 y 10	F-6132

VIBORA

10 de Octubre y Josefina	I-6442
Concepción y Porvenir	X-3036
O. Farrill y J.A. Saco	I-7730
Santa Catalina y Cortina	I-7786

JESUS DEL MONTE Y E. SUAREZ

10 de Octubre (J del Monte) No. 204	X-3033
10 de Octubre (J del Monte) No. 280	I-7378
10 de Octubre (J del Monte) No. 723	I-7240
Quiroga y Delicias	
Zapotes 22	I-2222

LUYANO.

Calzada de Concha No. 4	X-2222
M. Fernández de Castro (Luyanó) 211	X-2220
Villanueva y Santa Ana	I-7771

CERRO

Buenos Aires y Paz	I-3003
Calzada del Cerro y Palatino	I-7266
San Pablo 26	U-7026

NOTA.—Este grupo deberá prestar servicio público todo el día y toda la noche de los domingos siguientes: Enero 27, Marzo 10, Abril 21, Junio 2, Julio 14, Agosto 25, Octubre 6, Noviembre 17 y Diciembre 29.

HABANERAS *por M. R. de Fontanills*

LA MODA ACTUAL

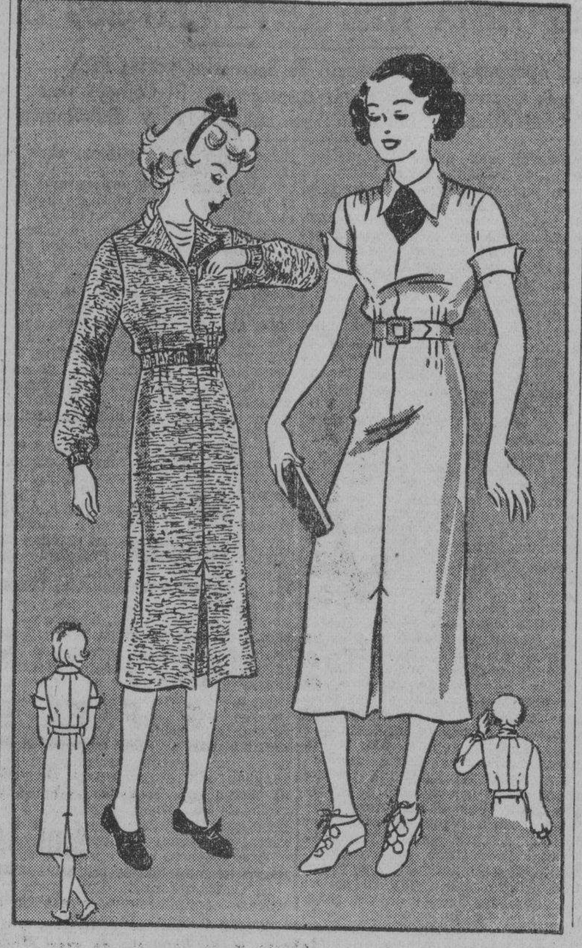

PATRON NUMERO 902

Aunque no se haya hecho un vestido en toda la vida podrá hacerse este sin ninguna dificultad y por muy poco precio. Es un modelo muy gracioso y muy apropiado para las niñas de edad escolar. Fíjese como puede hacerse el cuello cerrado o abierto y con las mangas largas o cortas.

Tallas, números 10, 12 y 14.

LA EXPOSICION DEL SABADO

Un espectáculo fino, unido al belísimo de las carreras de caballos, se celebrará en la tarde del sábado en el elegante salón del **Jockey Club.**

La exposición de modas de invierno de la gran casa de **Mlle. Cumont,** será el acontecimiento del día, haciendo resaltar el doble espectáculo la presencia de las bellas y distinguidas damas que concurrirán al mismo y que según el pedido de mesas que hay hasta hoy, será numerosísimo.

Vestidos de noche, tarde y **sports,** sombreros y abrigos y los más bellos accesorios de la **toilette** femenina, se podrán admirar el sábado 23 en un conjunto agradable y **chic** que complacerá a todos los que asistan a esa exposición de la moda.

DE LAS COLECCIONES DE PARIS

Marcel Rochas hace los dibujos largos entallados en la cintura, con una amplitud graciosa por detrás en la falda que favorece. Por delante se sujeta esta amplitud a los vestidos con la excepción de **Schiaparelli** que los hace separados del cuerpo.

Mainbocher diseña un modelo precioso en un abrigo de noche largo de terciopelo negro forrado del mismo material rojo, de un efecto sorprendente, que se pone encima de un traje negro o blanco, resultando al desprenderse del abrigo, extremadamente dramático.

Majorie Dunton hace esta clase de abrigos más prácticos, aunque menos sensacional, pues al virarse por el forro resulta otro abrigo enteramente distinto. El modelo presentado por esta casa era de **duvetyn** negro con el forro azul zafiro y lo coloca sobre un vestido de tafetán tornasolado, o terciopelo que ofrece el efecto sensual de algo suave y distinguido a la vez.

Los magníficos cloques y lamés mate lassé, los **moirés** y terciopelos de cuerpo hacen interesantes contrastes con los otros de telas de lana. Entre estos aparecen las chaquetas sueltas o capas de **Mainbocher** que se abotonan a una especie de chaleco ajustado, siendo los más encantadores los que se hacen de tafetán **moiré en colores,** los de lamé forrados de terciopelo o simplemente de telas de seda gruesa mezclada con hebras metálicas que son las de más fantasía.

PERFUMES EXQUISITOS

No puede pensarse en una mujer sin recordar el perfume que la acompaña. Así siempre debe tratarse de usar aquellos que son suaves y distinguidos, dentro de la mejor calidad, que son los que mejor efecto producen.

Gabilla la perfumería que se ha impuesto por sus esencias especiales, reune en su colección de productos las esencias de flores más exquisitas como **Sweet pea,** gardenia, jazmín, violetas, lilas y otras en las denominadas marcas Vigen loca, Tango, Mon Talismán y Hosseger, que son las más solicitadas.

ASTILLAS

Aureo solo de viento
hizo vibrar la rosa de luz del sentimiento
e hiriólа en lo más hondo
del corazón
Desde entonces escondo,
entre las páginas del pensamiento,
la más tierna canción.
El lenguaje divino
del bronce, es un vaso de vino.
En aquesta mañana,
ébria de poesía,
la voz de la campana,
con níveo sobresalto,
se ha posado cual ave en el mástil más alto
impregnada de amor...

Jesús ZAVALA.

México, D. F.

PEINADOS MODERNOS

Ninguna mujer precinde de llevar los vestidos, sombreros y peinados dentro de los últimos dictados de la moda.

Ultimamente se ha evolucionado mucho en los asuntos de peinado, siendo tal vez, donde se haya introducido un movimiento más radical, puesto que se ha cambiado la técnica y la silueta completamente, en los peinados.

Hoy se le imprime al semblante un sello de carácter y personalidad por medio del peinado moderno variando sus formas según lo pida el tipo. Para ésto bastará hacer una visita al salón **Ray ja,** en Aguila 82, donde se encuentran los más expertos peluqueros trabajando bajo las indicaciones de la última moda en pienados.

MENU DEL DIA

Almuerzo	Comida
Grepe fruit	Cantaloup
Huevos en cajoncitos	Sopa de tapioca
Biftecks en cazuela	Pollo en cacerola
Ensalada de calabaza	Ensalada de frutas
Brazo Gitano	Charlotte Ruse

RECETAS DE COCINA

Fresas cristalizadas

Se preparan las fresas dejándolas el tallito lavándolas debidamente y se pasan por merengue, escurriéndolas. Luego se envuelven en azúcar de confitería y se colocan sobre un papel grueso en el horno templado hasta que se sequen, dejándolas al fresco antes de servirlas.

DIARIO DE LA MARINA Departamento de Patrones
Habana.

Incluyo $0.20 Cts. en sellos de Correo para que me envíe el patrón No. tamaño No. que ustedes despacharán a la dirección que indico abajo lo más pronto posible. Si demora más de treinta días tendré derecho a que me devuelvan el dinero.

Nombre ———————————————

Dirección ———————————————

———————————————

Debido a la gran cantidad de pedidos que diariamente recibimos y para simplificar el trabajo y el más rápido despacho de los Patrones, rogamos observen las siguientes indicaciones al pie de la letra: Los pedidos deben hacerse solamente por correo, adjuntando en sellos de correo o giro postal el importe de cada Patrón que es de VEINTE CENTAVOS.

Se demora de quince a veinte días en hacer la entrega del Patrón, el cual despachamos por correo a la dirección que se nos indique. No tenemos los Patrones aquí. Estos nos los envían de los Estados Unidos de acuerdo con nuestro pedido.

Dr. Manuel Costales Latatú
CIRUGIA ABDOMINAL
Especialidad: ENFERMEDADES DE SEÑORAS
Prado 98. Lunes-Miércoles-Viernes.
Telfs. M-3472. F-4806. 3 a 5 p. m.

CRUCIGRAMAS

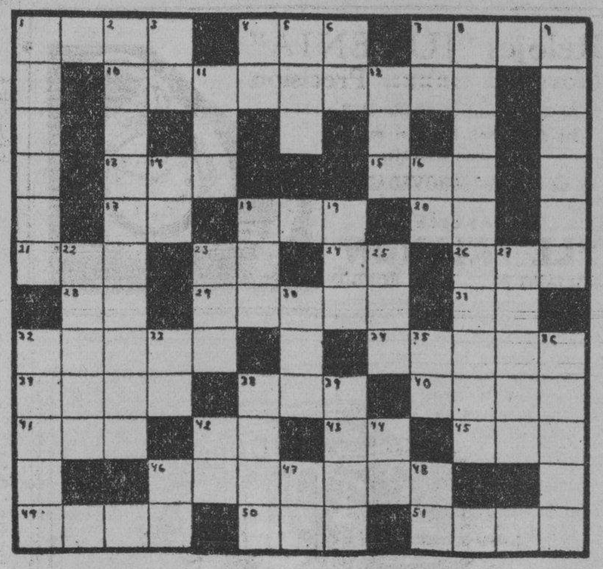

HORIZONTALES

1.—Instrumento ofensivo o defensivo.
4.—Hijo de Apolo y de Creusa.
7.—Preposición.
10.—Falto de color (pl.)
13.—Verbo sustantivo y auxiliar.
15.—Río de Galicia.
17.—Es (en inglés).
18.—Astro.
20.—Artículo.
21.—Vocal (pl.)
23.—Cierta hiedra de la China.
24.—Pronombre.
28.—Seguro servidor.
29.—Persona que ha perdido el juicio.
31.—Sobre (en inglés).
32.—Rey de los hunos.
34.—Tener miedo.
37.—Parte posterior de las naves.
38.—Altar.
40.—Ciudad de Letonia.
41.—De esta manera.
42.—Antes meridiano.
43.—Nota musical.
45.—Río de Suiza.
46.—Abisinia.
49.—Mar de Asia.
50.—Medida agraria usada en Aragón.
51.—Confusión, desorden.

VERTICALES

1.—Entena.
2.—Gran río de los Estados Unidos.
3.—Afirmación Nacional.
4.—Montaña de China.
5.—Cada una de las prominencias que forma la superficie del agua agitada.
6.—Negación.
7.—Río de Italia.
8.—Ciencia de los astros.
9.—Capital de Grecia.
11.—Hombre despreciable.
12.—Especie de chacó pequeño.
14.—Existe.
16.—Contracción.
18.—Hermana.
19.—Sobrino de Abraham.
22.—Pronombre demostrativo (pl.)
23.—Instrumento agrícola que se usa en México en lugar de la azada.
25.—Tercer hijo de Adán y Eva.
27.—Río de Rusia tributario del Mar Blanco.
30.—Oasis del Sahara central.
32.—Tiempo del verbo apagar.
33.—Artículo.
35.—Terminación de infinitivo.
36.—Poco común (pl.)
38.—Pescado lamia.
39.—Instrumento de música.
42.—Asociación de torcedores.
44.—Diptongo.
46.—Artículo.
47.—Preposición inseparable.
48.—Asociación Canaria.

MATANCERAS *por Manolo Jarquín*

CAUSERIE

Con felicitaciones.

Reanudo así el paréntesis de un día, en que he estado ausente de Matanzas y faltó, por ende, mi correspondencia en la edición de ayer.

Son mis saludos para las Cecilias, que festejan mañana su fiesta onomástica y a las cuales rinde hoy homenaje mi pluma.

Cecilia Sánchez de García, la primera, la joven e interesante esposa del administrador del National City Bank en Cárdenas.

La gran sociedad de la Perla del Norte, que ha sabido apreciar las dotes de esa gran dama y las cualidades y las virtudes que la aureolan, colmará en esa fecha del 22 de noviembre, a la señora Cecilia Sánchez de García.

Matanceros, hijos de la Yucayo ambos, les va de aquí, con nuestro afectuoso saludo, nuestros votos por su personal ventura.

Es también el onomástico mañana, de la se señorita Cecilia Cuninghen, flor de aristocrática belleza, que enjoya los salones yumurinos.

Cecilia Dauvar y Cecilia Sánchez.

Es también esa fecha de mañana de gran regocijo para un distinguido matrimonio, al que tiene el cronista en el mayor aprecio.

Los esposos Campos-Mena.

Cumplen en ese día del jueves, dieciseis años de casados, tres lustros de una unión en que la ventura ha sonreído siempre en ese feliz hogar.

La señora de Campos, que es hija de aquel inolvidable amigo, Marcelo Mena, une a la atracción personal de su gentil figura, las cualidades de cultura y talento que completan su personalidad.

Se verán agasajadísimos en esa fecha del 22 de noviembre los esposos José A. Campos y Graziella Mena.

Reciban con mi saludo, la expresión de mi más sincero afecto.

ooo

Y en este párrafo destacará lo que es hoy para los matanceros verdadera actualidad artística.

El debut de Dalia Iñiguez en el teatro «Sauto».

Su recital, fijado para las nueve de la noche, está llamado a constituir el acontecimiento más resonante de este noviembre pródigo en fiestas y en diversiones. Advertiré, antes de seguir haciendo el elogio de la gran recitadora que honrara esta noche la escena de «Sauto», que los hermanos Velasco, como especial distinción a ella, han consentido en numerar las localidades del coliseo, pudiendo así los espectadores escoger su asiento a su gusto.

Cuestan las lunetas en taquilla setenta centavos, y se han vendido durante estos días del abono, a cincuenta.

El palco con seis entradas vale tres pesos, y tres cincuenta para aquellos que no habiéndola reservado las saquen a la hora de la función.

La Iñiguez, que es huésped de honor de Matanzas, por acuerdo de nuestro Mayor, el señor Ramón Solés, ha venido actuando en estos días en las escuelas públicas, deleitando con su arte a alumnos y profesores.

El gran programa de esta noche es compendio de lo más exquisito, de lo más selecto y lo más escogido del repertorio de la Iñiguez.

Puesta esa función bajo el patrocinio de nuestras autoridades, veremos hoy en los palcos de «Sauto» a todo el elemento oficial matancero.

Entre los admiradores de la Iñiguez, figura en primera fila el excelso bardo Agustín Acosta, que residiendo entre nosotros actualmente, ha prometido su asistencia a «Sauto» en compañía de su esposa, María Isabel Schweyer.

Tienen palcos también el gobernador, el alcalde y el jefe militar del Distrito.

El homenaje que va a rendirse esta noche a Dalia Iñiguez en «Sauto», hará eco en nuestros anales artísticos.

ooo

De una boda voy a dar cuenta en este párrafo.

Se celebró en la ciudad de Miami el pasado domingo, y fueron contrayentes la señorita Emma Riera y Gómez y el distinguido caballero Horward Johnston, acaudalado hombre de negocios, perteneciente a una gran familia de Atlanta, Georgia.

Primero por lo civil, y después por lo religioso, quedó sancionada esa unión de la encantadora matancera que tanto brilla en nuestros salones.

Se celebró la boda en la residencia de los tíos de Emma, los esposos Francisco Cuéllar y Josefina de León, que residen allí desde hace dos años.

Para pasar su luna de miel embarcaron los esposos Johnston-Riera hacia la playa de Atlanta, donde está la casa solariega de los Johnston.

Un nutrido grupo de la colonia cubana que hoy radica en Miami, asistió a estas bodas de la señorita Riera, cuya familia distruta de tantas simpatías en nuestra sociedad.

Uno de sus hermanos, el doctor Alberto Riera Gómez, tuvo a su cargo, por muchos años, la crónica de «El Imparcial», donde rindió una labor tan fructífera como valiosa.

Lo sustituí entonces, al marchar para la Habana, en una interinatura que, iniciada por algunas semanas, se prolongó por espacio de dos años.

Es hermana también la hoy señora de Johnston, de la gentil esposa del doctor Silvio Silveira y Cartaña.

Y de ese Heriberto Riera Gómez, que és de los más populares muchachos del Liceo.

Para Emma y Howard, mis felicitaciones más sinceras.

ooo

Va un saludo ahora.

Para Margarita Heydrich de Feibles, que ha venido a pasar unos días junto a su hermana, la gentil señora del ingeniero Manolo Estrada.

También es mi bienvenida para el doctor Antonio Botet, que pasa unos días en la residencia de sus hermanos los esposos Botet-Arafía.

ooo

De una invitación acusaré recibo aquí.

Me la envía la asociación «Amigos de la Cultura Cubana», para la gran fiesta lírico-literaria que tendrá efecto el domingo en «Sauto», a las nueve de la mañana.

Un programa magnífico se ha combinado para este acto, al que ha sido invitado toda la gentry matancera.

ooo

Y para finalizar esta «causerie», un abrazo.

Va hasta un compañero que es modelo de caballerosidad, ejemplo de hidalguía y periodista de los que honran la clase, por su ejecutoria, por su hombría de bien, y la heroica labor que viene rindiendo desde hace años, al frente de esa gran publicación local «El Imparcial», uno de los más importantes periódicos de provincias.

¿Quién otro que Félix U. Casas?

Compañero de bien probada camaradería, amigo en toda la extensión del vocablo, alma abierta a todas las gentilezas y carácter el más bien templado a los embates de la vida, Félix U. Casas tiene de mí, como de todos cuantos colaboramos en este campo del periodismo, la consideración, la estima y la admiración más grandes.

Como Félix, en este día del santo de Valois, celebra su santo su hijo Felito, a quien deseamos igualmente venturas infinitas.

Solución al Crucigrama anterior

C	A	S	A	R	■	E	■	D	A	R	I	O
A	M	A	R	■	A	R	A	■	C	A	O	S
M	■	M	A	R	G	A	R	I	T	A	■	A
I	S	■	D	A	R	■	M	O	A	■	A	D
L	O	D	O	■	A	C	A	■	S	A	N	O
O	L	A	■	I	D	■	D	O	■	C	O	S
■	O	■	C	L	O	R	A	T	O	■	N	■
E	■	R	I	O	■	O	■	R	S	■	■	T
O	M	O	A	■	R	E	S	■	A	A	Z	A
R	■	S	■	R	A	D	A	S	■	R	■	L
A	S	A	D	O	■	O	■	S	I	N	A	I
L	I	S	O	■	O	R	O	■	C	A	R	O

BUFETE DE
JOSE I. RIVERO
Notario: FELIPE RIVERO
Chacón No. 25
HABANA
Teléfonos:
M-1472
A-8142

AL MARGEN DE LA HISTORIA

Isabel I, de Inglaterra

Nació esta reina de la Gran Bretaña el 7 de septiembre de 1535. Era hija de Enrique VIII y de Ana Bolena. Ascendió al trono el 17 de noviembre de 1558 al morir su hermana, María Tudor.

Durante el reinado de Eduardo IV, su hermano, Isabel se consagró al estudio. A las diecisiete años conocía la música y el canto, hablaba correctamente el latín y comprendía el griego.

Mientras su hermana María ocupó el trono, la protestante Isabel fué bastante política para esquivar todo peligro. Complicada en la conspiración de Wyat y solicitada por el duque de Saboya, se salvó de la muerte y del casamiento.

En 1558, poco después de ceñir la corona, contestó con altivez al Embajador de Felipe II, el conde de Feria: «Mi posición actual la debo al pueblo y no tengo otro apoyo más que él. Decid a Su Majestad Católica que la reina de Inglaterra sabe defender sus derechos». En esta frase se compendia el secreto de su fortuna. Isabel se mostró desde entonces tal como la vió el Embajador veneciano Micheli: «Con un talento excelente, mucha destreza, dominándose a sí misma, de un carácter imperioso y altanero, heredado de su padre Enrique VIII».

Tuvo los fútiles caprichos de una mujer coqueta y los elevados pensamientos de un gran rey. Desde su advenimiento restableció la religión protestante, fundó la iglesia anglicana, impuso el reconocimiento de su presencia especial y estuvo asistida por Bácon, Cecil y Wálsingham. En el exterior defendió la reforma contra Felipe II de España. En Francia protegió al príncipe de Condé y a Coligny, que le dieron el Havre. En Escocia sostuvo al predicador Knov contra la regente María de Lorena y excitó contra María Estuardo, cuya hermosura envidiaba, la audacia de los reformadores y la turbulencia de los nobles. Cuando vencida María buscó un asilo al lado de su cuñada, Isabel se fingió piadosa, pero la encarceló y condenó a muerte con sus amigos, Trackmorton, Parry, Parsons y Babington. Después recriminó a sus servidores como culpables por exceso de celo.

Felipe II la aborrecía por haber apoyado a los «pordioseros» sublevados y haber enviado corsarios a sus colonias. Se presentó pués, como vengador de la Estuardo, pero su Invencible Armada fué destruida.

Drake asoló las costas de España, después de haber recibido el espaldarazo de sus regias manos; Hawkins las de América, el conde de Essex bombardeó a Cádiz y una escuadra sostuvo en Portugal a Antonio, prior de Crato. Al propio tiempo, Isabel enviaba socorros efectivos a Enrique IV y contribuía a expulsar de Francia a los españoles.

En el interior fué más poderosa aún que su padre. «Reinó sobre su pueblo —dice Prescot— como una verdadera reina inglesa, confundiendo sus propios intereses con los de Inglaterra».

Pocas veces convocó el Parlamento, prefiriendo empeñar sus dominios, vigilar la economía de su casa y vender títulos, honores y privilegios. Castigó a las Cámaras cuando intentaron hacerse libres, e instituyó tribunales de excepción, la Cámara Estrellada y el Tribunal de Alta Comisión.

Impulsó la industria, el comercio y la marina. Atrajo a los obreros flamencos; fundó la Bolsa de Londres; formó compañías mercantiles, estableciendo relaciones con Rusia, Turquía, Africa y las Indias orientales, impulsando las expediciones marítimas de Cavéndish, Raleigh, Hawkins, Frobisher y Drake. La gloria de las letras coronó su reino: Spencer, Bácon y Shakespeare fueron contemporáneos de esta soberana excepcional.

La reina rehusó constantemente toda solicitud de matrimonio, y si bien no mereció toda su vida el nombre de «casta», pudo toda su vida adornarse con él. Llegaron a llamarla la Reina Virgen; pero sostuvo relaciones íntimas con el duque de Leicester y el conde de Essex, sus principales favoritos. El segundo intentó sublevar a Londres contra Isabel y murió en el patíbulo. Poco tiempo después moría la soberana. Y con ella terminó la rama de los Tuder.

Fué una gran reina. A sus vicios personales y a su enorme ambición, superaba su amor a Inglaterra. Por eso su nombre gulgura con letras áureas en la Historia de la Gran Bretaño.

J. S. A.

M.E.C.D. 2016

Viboreñas

SRTA. OFELIA SANTEIRO.—Anticipadamente deseo rendirle el homenaje que se merece esta bella viboreña por celebrar mañana su cumpleaños, que tanto la va acercando a los «suspirados» quince, anhelados por las princesitas tan admirables como Ofelia, edad que siempre es evocada, con los imborrables recuerdos, de lo que no puede olvidarse...

Mañana sé que Ofelia será felicitadísima y yo he deseado anticiparme a esas incontables felicitaciones, publicando su retrato y en estas líneas desearle una dichosísima vida, siempre en su bella carita su sujestiva sonrisa.

DON FERMIN RIUS.—Mi querido y bondadoso amigo Don Fermín Ríus, Decano Pedagogo, al que deben el inapreciable e inrobable tesoro de su instrucción dos generaciones, será objeto de un merecidísimo homenaje por parte de sus alumnos y ex-alumnos y profesores de los planteles «Colegio Nacional Superior», «Academia Superior de Comercio» e «Instituto Moderno», por cumplir Don Fermín 35 años de incesantes labores en el Magisterio, el que en tan largo tiempo ha ejercido como un verdadero sacerdocio, dando sólida enseñanza y formando nobles corazones en sus incontables alumnos, que con su mayor respeto le profesan gran afecto.

El próximo domingo da 24 a las cuatro de la tarde le será brindado un Fonche de Honor en Monte número 427.

En dicho acto serán sorteados diversos objetos entre sus alumnos, que han sido donados por las casas «El Universo», «Los Costillejos», «El Almacén» y «El Escándalo», que han querido contribuír así al merecidísimo homenaje que se le rendirá al antiguo, pero no cansado pedagogo Don Fermín Ríus.

Dicho acto en mucho honrará a los que van a realizarlo.

HORA CRONICA SOCIAL.— Ayer quedó inaugurada una hora de radio, por la excelente estación CMCU del querido amigo Jorge García Serra, de once a doce meridiano, dándose una detallada información de las crónicas sociales de nuestro colega «El Mundo» de la bella dama Carmelina Guzmán y del querido «confrere» «Enriquito» Rodríguez Faura, así como también del estimado compañero de redacción Luis de Posada y de un servidor.

Dicha Hora Crónica Social es dirigida por el jóven Mario García Serra, y yo desde ahora le auguro el mejor éxito, aunque le advierto que sus noticias aunque serán escuchadas con agrado, no tienen como las de nosotros algo que tanto agrada a las figulinas, que son recortadas y guardadas, para enseñarlas a su próxima generación'...

BODAS DE DICIEMBRE.—Para los primeros días de este último mes del año verán realizarse sus más anhelados deseos, la distinguida y bella figulina Hortensia Rogert y Alvarez y el afortunado joven Aniceto Muñoz y Rodés.

La Iglesia por ellos elegida es la del Santo Angel Custodio, que administra mi bondadoso amigo Monseñor Francisco Abascal.

—También para el próximo mes de diciembre se anuncia ya la boda de una parejita muy feliz y cuya felicidad desde luego aumentará.

Es ella la gentil figulina Dulce María Baizán y Marsella y su dichoso galán Oscar Rodríguez y Ballesteros.

Como se ve, Cupido cumple y obtiene sus triunfos de «fin de año».

LA GRAN EXCURSION A TRINIDAD.—Organizada está la excursión a la famosa Villa de Trinidad, por los estimados amigos Caballeros de Colón, han querido una vez más demostrar sus empeños de laborar por la mayor extensión cultural, ya que desde su fundación han sostenido cátedras en la Universidad Nacional, en incontables Escuelas, donando becas y premios a los alumnos, celebrando notables conferencias y ahora se unen para realizar algo que, dice mucho, además, de su patriotismo, y que consiste sencillamente en «enseñar» a muchas personas, algo de lo mucho bueno que tiene la «Perla de las Antillas», nuestra querida Cuba.

¡Trinidad, dicho así admirativamente, es una de las regiones en la que tal parece que Dios derramó todos sus dones.

¡Y es tan pequeño el por ciento de cubanos que conocen a Trinidad!

Acertadísimos han estado los Caballeros de Colón en dirigir su gran excursión a Trinidad, y será en la ya cercana fecha del día siete de diciembre, sábado, a las siete de la mañana, desde la Estación Terminal, para llegar a Trinidad a las tres de la tarde.

Como solo se trata de una excursión cultural y no de «negocio», los precios por persona, han sido discutidos hasta dejarlos en la ínfima suma de cuatro pesos en primera clase, un peso de hospedaje en el Hotel, y tal vez algún gasto menor, según el estado económico de cada excursionista.

Tan pronto se conoció la celebración de esta excursión, empezaron los Caballeros de Colón a recibir valiosas adhesiones.

Estas se pueden hacer en el Consejo de San Agustín de los Caballeros de Colón, en Galiano No. 42, altos, y en la Estación Terminal, teléfono No. M-9488, advirtiendo que las admisiones serán solo hasta el día tres.

CLUB DEPORTIVO DE SANTOS SUAREZ.—Entre las figulinas existe mucho embullo para asistir esta noche al recibo bailable de este Club, que empezará a las nueve hasta las doce.

Promete verse muy concurrido su local de Santa Emilia No. 132.

CASINO VIBOREÑO.—Es en mí poder la invitación de la gentilísima Presidenta del Comité Femenino de este Casino, para el baile que se efectuará el sábado próximo, en sus salones, altos y bajos, de la casa 10 de octubre No. 374, a las nueve de la noche.

Este valiosísimo Comité ha estado laborando con gran entusiasmo para que este baile sea uno de los mejores éxitos del Casino Viboreño y desde luego, puedo decirle a Mercy Abella, la activa Presidenta, que su éxito está asegurado, en una «póliza» de grandes simpatías.

Le doy las gracias por su gentileza invitándome.

EN NUESTRA SEÑORA DE LOURDES.—He aquí el programa del homenaje que las alumnas y ex-alumnas de este colegio dedican a la Reverenda Madre General de las Religiosas Filipenses, en su fiesta onomástica, en el día de hoy:

A las 8:30 a.m. Misa de Comunión General, celebrada por el Excmo. e Ilmo. Sr. Pedro G. Estrada, Arzobispo Titular de Atalia.

A las 10 a.m. Cordial e íntima felicitación de las alumnas del Plantel.

A las 8 p.m. Velada Literario Musical por las señoritas ex-alumnas.

PROGRAMA

1.—Himno Nacional.

2.—Saludo. Felicitación por la señorita A. Fernández.

3.—«Luz y Sombra». Cuadros Bíblicos por las señoritas: E. Collada; C. Busto; H. de la Campa; Ma. T. Urresti; J. Rodríguez; L. de la Campa; L. Delgado; A. Esfakis. Primer cuadro.

4.—Valse Brillante «M. Moszkowski» por las señoritas B. Fernández e H. de la Campa.

5.—Luz y Sombra, segundo y tercer cuadros.

6.—Recitaciones, por la señorita Carmen Raviña.

7.—Luz y Sombra, último cuadro.

8.—Coro de guitarras.

9.—Miss Flan; zarzuela en un acto por las señoritas Ma. A. González; E. Jiménez; D. García y A. Jartín.

Les doy las gracias por su invitación.

Urbano del Castillo.

Llegaron nuevas carteras.

Ayer recibimos otra colección de carteras de gamuza de varios estilos, destacándose unas de argollas muy elegantes y otras de "cámara" de gran novedad. Están marcadas a precios muy accesibles.

Clips

El "clip" está de última moda. Hemos recibido otra nueva remesa: dorados y de niquel cromo y símilis, para vestidos de mañana, tarde y noche. Todos los precios.

La Casa Grande

DR. ENRIQUE CUELLAR
MEDICO OCULISTA
REINA 88 — M-7766

¿Cuándo es de vital necesidad tomar INSTANTINA?

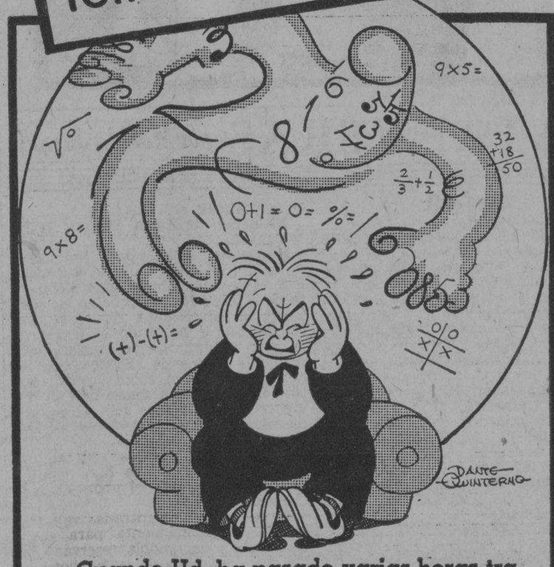

Cuando Ud. ha pasado varias horas tratando de ayudar a su hijo en sus deberes de aritmética... y a causa de ello se apodera de su cabeza una jaqueca descomunal... es entonces de vital necesidad que Ud. tome Instantinal Ya verá cómo en un abrir y cerrar de ojos Ud. recobra su bienestar de costumbre.

Para su protección, cada tableta de Instantina está envuelta herméticamente en papel celofán.

BAYER

Instantina

ULTRA-RAPIDA CONTRA
RESFRIADOS · DOLORES · GRIPE

CRONICA HABANERA

CUMPLEAÑOS

Raquel Moleón y Pérez, bella y muy graciosa señorita, cumple catorce años en la fecha de hoy, que le deseamos de gratas satisfacciones.

Es la hija adorada del doctor Antonio María Moleón y Guerra, Consejero de Estado y Catedrático del Instituto y de su distinguida esposa Raquel Pérez Venero.

ALMUERZO CAMPESTRE. — La señora Lelia Marchena de Baiz, toda de gentileza y simpatía, obsequió ayer a un grupo de sus amigas con un almuerzo.

Almuerzo campestre que resultó animadísimo y que se llevó a efecto en la preciosa finca que posee en Santa María del Rosario.

Pasaban de cuarenta las invitadas.

Rebeca Sanfuentes de Edwards Bello, esposa del Ministro de Chile y la esposa del Ministro de Italia, Clelia de Macario.

La Condesa de Revilla de Camargo.

La Condesa del Rivero.

Hemelina López Muñoz de Literas, Raquel de los Reyes de Carrera, Celia María Recio de Hernandez, Carmen Sánchez Galarraga de Alfonso, Cucuca Llansó de Carreño, y Eva García de León.

Elsa Pensó de Senior.

Ana María Menocal.

Celia Comas de Hidalgo Gato, Lolita Recio de Goitizolo, María Martín viuda de Plá, Rosita Cadaval de Rayneri, Rita María Arango de O-Naghten, y Carmelina Laurrieta de Fondon.

Rosita Fabar de Rodriguez.

Floraida Fernández de Tolón.

Zaida Carrera de Fernández.

Bibi Duplesis de Gómez, Graciella Maragliano de Franchi Alfaro, Esther León de Marchena, María Dolores Ramos de Mahony, Flora Ruiz de Kohly y Monzona Rivero de Veith.

Conchita Bosque.

Julita Pla.

Conchita Morales de García Montes, Alicia Herrera, Meche Roig de Campillo, Tulita Bosque de Baguer, Bibi Chumaceiro de Marchena, Gloria Ricart de Martínez, y Teté Berenguer.

Y las señoritas Yeyé Senior, Pepita Rivera y Luisa María, Josefina y Ofelia Morales de los Ríos.

Exquisito el menú servido.

Después se jugó bridge hasta el atardecer, en que se retiraron las invitadas, agradecidas a las múltiples atenciones de la señora de Baiz.

EN SANS SOUCI.—Gran noche será la de hoy jueves en Sans Souci con motivo de celebrar su fiesta de moda.

El aristocrático restaurant aparecerá desde primera hora, radiante de alegría, de animación.

Habrá un party, de más de noventa personas, en honor del Excelentísimo señor Luciano López Ferrer, Embajador de España, al que asistirán invitadas selectas personalidades del mundo diplomático, oficial y social.

El show, como de costumbre, se presentará a las doce.

En él actuarán, con nuevos números, la pareja tan renombrada, Clarisse y Christian; la notable bailarina Celinda y Elpidio y Margot, Reyes de la Rumba.

Una noche extraordinaria.

COMIDA ELEGANTE.—El conocido matrimonio Teodoro Johnson y Emilita Aguilera, ofreció anoche una gran comida en su elegante residencia del Vedado.

Ello fué en honor del Embajador de los Estados Unidos, Excmo. Señor Jefferson Caffery y de la prima de éste, la distinguida Mrs. Penick, que se halla de temporada en la Habana.

Muy selectos los comensales.

El Ministro de la Gran Bretaña, Excmo. Señor Thomas Snow.

La respetable señora Alina Sánchez viuda de Aguilera.

Demetrio Castillo Pockorny y Lola Montalvo de Castillo; Manolo Aspuru y María Antonia Alonso de Aspuru; Adrián Maciá y Anita Vinent de Maciá y Antonio Aguilera y Sara Johnson de Aguilera.

La señorita Luisa Carlota Párraga.

Y el señor Roberto Arozarena.

La mesa, cubierta por rico mantel de encaje de Inglaterra, llevaba tres finísimos centros de plata cuajados de flores.

Flores amarillas, que ponían un sello de exquisita elegancia en el ambiente.

(Continúa en la página SIETE)

Relojes "JUVENIA"
Novedad :::::::: Precisión

El mayor surtido, desde el Reloj de Nickel, hasta el de Platino con Brillantes.

La Casa de las NOVEDADES.

—Joyería—
"LE TRIANON"
GALIANO 91. S. FONDON

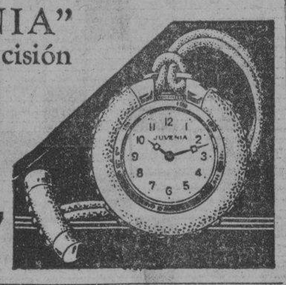

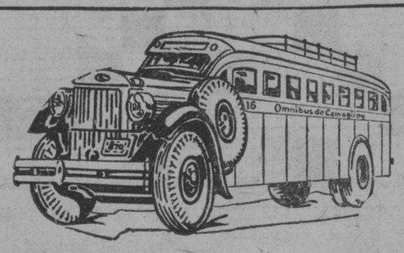

OMNIBUS DE CAMAGÜEY
(LOS MEJORES DE CUBA)

AVISO

Hacemos saber a todos nuestros clientes y público en general que a partir de esta fecha nuestra primer salida será a las 5 a.m. en lugar de las 4.30 como figura en los itinerarios, quedando establecidas las siguientes:

SALIDAS DE LA HABANA

5.00 a. m.—Directo a Holguín.
6.00 a. m.—Directo a Santiago de Cuba.
7.30 a. m.—Hasta Camagüey.
9.00 a. m.—Hasta Camagüey.
12.30 p. m.—Hasta Santiago de Cuba.
4.30 p. m.—Hasta Santiago de Cuba.
7.00 p. m.—Hasta Santiago de Cuba. (Rapid)
11.00 p. m.—Hasta Santiago de Cuba.

HAGA siempre sus viajes en nuestros Omnibus: son los más cómodos, los de mayor seguridad, los mejores de Cuba.

Pida informes y reserve su asiento por los teléfonos M-1715 y M-4833, o en nuestra Estación en el Hotel Pasaje, por Zulueta.

HOTEL PASAJE

Cuando venga a la Habana, hospédese en este Hotel, encontrará CONFORT Y ECONOMIA. Nuestro restaurant es de primera r. precios sumamente reducidos.—VISITENOS.

BARANDA Y REGO (San Rafael 5)

Los Centros de la Moda más importantes, continúan creando los más originales

MODELOS de SOMBREROS

para esta Temporada de invierno y que diariamente se exponen en nuestro Elegante y amplio local de

SAN RAFAEL 5

donde las distinguidas damas Habaneras adquieren sus Elegantes sombreros a

Precios muy Económicos

convencidas de que nuestra casa dedicada exclusivamente a Sombreros para Señoras se ha impuesto de gran Moda y es la que siempre indica la verdadera Moda.

$1.95 **$2.45**

Baranda y Rego

SAN RAFAEL 5 *entre Industria y Amistad*

EL ROTARY CLUB DE YAGUAJAY PIDE MAS CUOTA ESTE AÑO CON DESTINO AL CENTRAL VICTORIA

En los cinco años últimos dejó de hacer el término 499.281 sacos por la mala distribución de las cuotas, no porque faltara caña. Una exposición al Presidente

El «Rotary Club» de Yaguajay ha dirigido al Jefe del Estado, la siguiente razonada exposición, que nos complacemos en publicar por constituir una gran necesidad para dicha zona el que se le aumente la cuota contributiva a los ingenios y muy especialmente al Central «Victoria» que tiene sobre sus campos una gran cantidad de cañas y que resulta el mayor favorecedor de aquel pueblo.

Dice así el escrito de referencia:

YAGUAJAY, octubre 19 de 1935.

Honorable Sr. Presidente de la República.

Palacio Presidencial.

Habana.

Honorable señor:

El Rotary Club de Yaguajay en sesión celebrada, la cual fué dedicada exclusivamente a la defensa de los intereses de este Término Municipal, acordó dirigirse a usted a fin de interesar que interponga sus valiosos oficios para lograr, en lo que sea posible, que a este Término no se le perjudique al hacer la distribución de las cuotas azucareras.

Basamos esta solicitud en que a este Término, debido a la mala distribución de las referidas cuotas, se le ha maltratado durante 5 años en su riqueza fundamental y única; motivo por el cual el mismo atraviesa tivo por e cual el mismo atraviesa

En confirmación de lo que antes decimos, seguidamente nos es grato exponer ante usted:

Tomando como base la zafra de Cuba en el año de 1929, que fué en total de 35.800.510 sacos, de los cuales los tres ingenios de este Término elaboraron 555,273 sacos, o sea el 1,55102 por ciento con respecto a la producción nacional; resulta para este Término una merma de producción en sus zafras posteriores de 499.281 sacos, lo cual se demuestra a continuación:

Años	Zafra Total de Cuba sacos	Proporc. co. rresp. al Term. Yagua. jay 1.55102%	Sacos que hizo el Término	Sacos que dejó de hacer el Término
1931	21.519.061	333.764	207.609	126.155
1932	17.929.032	278.082	157.379	120.703
1933	13.750.682	213.275	106.323	106.952
1934	15.701.290	243.530	161.996	81.534
1935	17.488.512	271.250	207.313	63.937
SUMAS		1.339.901	840.620	499.281

Esos 499. 281 sacos dejados de hacer por este Término, no obedece precisamente a la falta de cañas, y sí, a la mala distribución, repetimos, de las cuotas entre los Ingenios, pues al Central «Victoria» se le asignó una que está muy por debajo de su capacidad, debiéndose a que al estimársela tomaron como base la zafra de dicho Ingenio del año 1929-30, año que trabajó bajo una Administración Judicial y en momentos que la propiedad se remataba debido a la mala situación de los antiguos dueños. Es fácil de comprobar la anormalidad con que trabajó el Ingenio en la referida zafra, pues tomando las Estadísticas Oficales, salta a la vista que precisamente esa fué la más pequeña del mismo desde muchos años.

El Central «Vitoria», siempre ha tenido cañas para moler sus cuotas y las dejadas de hacer por el Término, y más a partir de año de 1931 en que los nuevos dueños le dieron impulso y fomentaron con la esperanza de que esa injusticia se repararía.

El Término Municipal de Yaguajay, que comprende los Ingenios «Vitoria», «Narcisa» y «Nela» posee en la actualidad sobre 32.000.000 de arrobas de caña en pie, de las cuales el 60% pertenecen al «Vitoria». Esos 32.000.000 de arrobas de caña son más que suficientes para cubrir la cuota del Término, y por tanto pedimos que al hacer la distribución de las mismas se nos deje la que nos corresponde, o sea el 1.55102 por ciento de la zafra total de la República.

Al hacer esta petición, pedimos también, que se haga una mejor distribución de las cuotas entre los Ingenios, teniendo en cuenta sus cañas nos referimos exclusivamente a los Ingenios de este Término, a fin de que no se quede sin cubrir por este motivo como ha venido sucediendo desde hace 5 años.

Este será un acto noble en bien de miles de familia que viven en esta zona, completamente azucarera, y que durante 5 años, como ya decimos, ha sido perjudicada injustamente.

Esperamos su atención a nuestra solicitud, que es a la vez de todos los que convivimos aquí, habida cuenta de la justicia imperante en el Gobierno que usted dignamente preside

De Ud. con el mayor respeto

L. Muro Bernal, Presidente; A. González Guerra, Secretario.

ASIATICO DETENIDO

El asiático Rafael Chin, vecino de Rayo número 1 fué detenido por la Policía, acusándolo de ser un expendedor de drogas, ocupándole dos papelillos conteniendo heroína.

El asiático expuso que él era un vicioso de las drogas.

Busto desarrollado y reconstituído con las saludables y reconstituyentes:

PILDORAS ORIENTALES

Solicite gratis hoy el folleto descriptivo, se lo enviamos bajo sobre sin membrete. Diríjase a P. ORIENTALES. Apartado 1244.—Habana.

¿Quiere curarse la caspa radicalmente?
¡DANDERINA!

"El estómago es el manantial de alegría de la vida"

★

***Cuídelo usted,* con una buena alimentación y algunas cucharadas de**

DIGESTÓNICO

del Dr. Vicente

VENTA EN FARMACIAS

SUSCRIBASE Y ANUNCIESE EN EL «DIARIO DE LA MARINA»

Palm Beach
REGISTERED U.S. PATENT OFFICE
THE GENUINE CLOTH
MFD. BY GOODALL WORSTED CO

PALM BEACH GENUINO

(La Tela Que No Le Engaña)
Unica Propia Para El Clima De Cuba En Invierno y en Verano.

$2.25 LA YARDA

Su Sastre tiene las muestras — Véalo hoy mismo.

NAMTHREW INC.

AGUILA 140, (Entre Monte y Corrales)—Habana.

M.E.C.D. 2016

HOY ALKAZAR
Zasu PITTS en "ASI SE ESCRIBE LA HISTORIA"
DOS "CANONAZOS" UNIVERSAL
Edmund LOWE en "EL REY SALOMON de BROADWAY"
20¢ 30¢ 10¢

SABADO COLUMBIA presenta

ELLAS pretendían ignorar la vida.....
ELLAS no reconocían la superioridad material del hombre.....
ELLAS con sus ternezas y caricias, compartían alegrías y tristezas...
Un Poema de Amor adolescente con estrofas de gozo y amargura.....

"8 CHICAS en UN BOTE"

ESCENARIO y PANTALLA

CON ZABALETA, EL ARTISTA

Zabaleta, vasco genuino por su estirpe, por su apellido, por la rancedumbre de su carácter, enteramente puesto al servicio del arte. Y sin embargo este Zabaleta, con patronímico de pelotari, cultova el instrumento lírico, y delicado por excelencia: el arpa.

Notamos, empero, que el arpa de Zabaleta no es un arpa de armazón dorada, como las que hemos visto corrientemente. El artista ha introducido el severo cromatismo de la caoba en su instrumento. Es el primero que lo ha hecho. Le interrogamos sobre esta innovación, que aunque superficial en la apariencia, simboliza el espíritu independiente y la inclinación del músico hacia la sobriedad y seriedad de su oficio.

—No hay ninguna razón— nos dice—para que el arpa tenga que seguir siendo un instrumento dorado, de un «brillantismo» superficial e ingenuo y con miniaturas escupidas, como en la época del clavecímbalo. Para mí el arpa debe tener, en nuestros tiempos, toda la severidad del piano, en su color inclusive. De ahí que haya roto con la tradición convencional—que no es tradición en el fondo—de las arpas doradas.

Nosotros pensamos que el artista tiene razón. En materia de arte la tradición más rancia es la davidiana y, sin embargo, sería risible ver a un «virtuoso» de nuestra época salir a un escenario con un arpa como la que pulsaba David. El davidismo en arte es una postura perenne, por cuanto que el filiesteísmo se ha sobrevivido, pese al sacrificio de Sansón: pero instrumentalmente hemos superado el arpa y la honda, los dos instrumentos más gratos al salmista.

Zabaleta, como buen vasco, es parco en palabras cuanto dadivoso y eficaz en hechos. Logramos, no obstante, averiguar algo sobre su vida.

—Nací en San Sebastián en 1907. A los ocho años comencé a estudiar con doña Vicenta Torino de Calvo, profesora de arpa del Conservatorio de Madrid. Ella me dirigió durante tres veranos consecutivos. Luego continué mis estudios por mi cuenta y a los trece años examiné desde la preparatoria al séptimo curso en el Conservatorio. Hasta los 18 años no tomé en serio verdaderamente mi carrera como artista. Fué entonces cuando decidí ir a París. Allí me oyó Tournier y durante tres meses realicé bajo su dirección importantes ejercicios de técnica. Desde entonces data mi dedicación profesional al instrumento.

—Un instrumento—le interrumpimos—que hasta ahora ha sido muy reacio a producir eminencias.

—En efecto—nos responde—escasamente llegan a cuatro los que se pueden llamar grandes artistas del arpa.

Zabaleta, como buen músico, no gusta de la música escrita expresamente para arpa. La «literatura» de dicho instrumento ha sido hasta hasta ahora y salvo contadísimas excepciones muy poco afortunada.

—Me encanta tocar—nos dice—obras escritas para piano.

Zabaleta ama a los clásicos: Bach, sobre todos. En sus programas figura casi siempre el gran músico de Eissenach.

El artista tiene elogios para la Sociedad «Pro-Arte Musical», bajo cuyos auspicios se ha presentado en la Habana.

—Es una obra admirable—nos declara—. En España hay sociedades similares a ésta, pero con toda honradez debo decir que no han llegado a la altura de «Pro-Arte». En Madrid la Sociedad Sinfónica y la Filarmónica están subvencionadas por el Gobierno. No obstante no han logrado tener edificio propio. Y es que, en general, hay poco ambiente para las grandes manifestaciones del arte. El público selecto es escaso.

En cuanto a la Habana, le ha producido, vista en panorama, una grata impresión.

—No la conozco todavía en detalle—nos dice—, puesto que hasta que pasen mis conciertos he decidido no aceptar invitaciones. Soy un artista de los que creen que hay preparación seriamente los «recitales». Trabajo mucho, venzo muchas tentaciones: la carrera del artista, del verdadero artista no es tan mueller como la mayoría del público se imagina.

Después de oír estas palabras—que nos pintan a Zabaleta de cuerpo entero—nos despedimos del artista, un hombre joven, inteligente, de familia distinguidísima, que ha paseado ya su nombre de éxito en éxito por casi toda Europa y por una gran parte de los Estados Unidos.

F. I.

NOTAS

CAMPOAMOR: DOS «HITS» DE LA WARNER BROSS

De éxito en éxito puede clasificarse el doble programa de estreno de la Warner, que desde el lunes está llenando este teatro. Nos referimos a la chispeante, dinámica y comicísima producción «A caza de herederos», con James Cagney, secundado por Bette Davis, Alice White, Allen Jenkins, Arthur Holt, Allan Dinehartd y muchos otros, y a la tragicómica burlesca producción de gran misterio, terror, espanto y carcajadas, titulada «Mientras el enfermo dormía», con Lloyd Nolan, Harry Lagdon, Arthur el «viejo verde» Guy Kybee, y con la colaboración de Aline McMahon, Lyle Talbot, Patricia Ellis, Allen Jenkins, Robert Barrat. 140 minutos de alegre entretenimiento. Los precios, como siempre, a base de 20 centavos de 1.30 a 6.30, y después 30 centavos; niños, 15 centavos a cualquier hora y tertulia 10 cts.

El lunes, una grandiosa semana, con la película más formidable que se ha filmado en español, titulada «Alas sobre el Chaco», magníficamente interpretada por José Crespo, Lupita Tovar, Antonio Moreno, Romualdo Tirado, Julio Peña, Barry Norton, Juan Torena, George Lewis y cientos más. «Alas sobre el Chaco» satisface a cualquier público, porque encierra emoción, alegría, amor; y muestra lo que son las guerras modernas, nos habla del compañerismo existente entre los caballeros del aire. También se estrena la admirable producción de la Columbia, «Aventura trasatlántica», con Nancy Carroll, 95 años... Es tan risible y chispeante esta cinta, que hasta Leo, el león de la Metro se le olvida rugir.

El jueves, una magnífica película de la Warner, «La esposa intrigada», brillantemente interpretada por Warren William, Margaret Lindsay, Donald Woods, Claire Dodd, Allen Jenkins, Phillip Reed, Barton McLane, Winifred Shaw y otros. ¿Puede una mujer ser acusada del asesinato de su esposo difunto? Un hombre que se suponía hubiera muerto hacia varios años, reaparece en la escena de la vida para morir a las pocas horas a manos de alguien que lo mata a traición.

El criminalista Perry Mason reta a los expertos a que descubran quién fué el criminal.

ENCANTO: «DOS FUSILEROS SIN BALAS»

Ríase de los peces de colores y diviértase a más no poder con los reyes de la risa: Stan Laurel y Oliver Hardy, en la más graciosa de sus comedias titulada «Dos fusileros sin balas». Infinitamente más cómica que lo más cómico que usted haya visto jamás. Estos dos grandes e incomparables artistas del género bufo, le harán pasar 90 minutos de intensa alegría. Una carcajada por segundo. ¡324,000 carcajadas en toda la película! Nuestros héroes heredan una fortuna cuantiosa y embarcan de polizones para Escocia, y después de mil peripecias, todo legado se reduce a una gaita... Una película hecha muy especialmente para alegrar a las niñas y a los niños desde 5 a

ALKAZAR: EL SABADO: «8 CHICAS EN UN BOTE»

Hoy y mañana se exhibe por última vez el monumental programa de la Universal que tan del agrado ha sido del distinguido público que en gran número ha concurrido a este teatro. «Así se escribe la historia», con la nueva «héroe público número 1», Zasu Pitts, no dejando ni un enemigo público número 1 ni para contarlo; y la lindísima película «El rey Salomón de Broadway», con Edmund Lowe, Dorothy Page, Pinki Tomlin y su orquesta, Louise Henry y otros. Los precios, como siempre, a base de 20 centavos de 1.30 a 6.30; 30 centavos después; niños 15 cts. y tertulia 10 cts. a todas horas.

El sábado un gran estreno de la Columbia, la producción alemana titulada «8 chicas en un bote». Ellas pretendían ignorar la vida. Ellas no reconocían la superioridad material del hombre. Ellas compartían con sus ternezas y caricias, las alegrías y las tristezas. Un poema de amor adolescente con estrofas de gozo y amargura. Una historia salida del corazón que va derechita al corazón. Una nueva estrella de fascinante personalidad, Karin Hardt, triunfa en esta película. La ilusión del primer amor, tragedia, pasión, música y pasiones deliciosas. Juventud, belleza femenina. También se exhibe la brillante producción de la Columbia, «La indispensable», con Claudette Colbert, Michael Bartlett y Melvyn Douglas.

GACETILLAS

FAUSTO: «LA MUJER DESNUDA»

Las carteleras del popular teatro «Fausto», de Prado y Colón, anuncian para hoy, en programa continuo que empieza a las 2.30 de la tarde, el siguiente programa:

Por el día y en el turno preferente de la tarde y en el último de la noche, se exhibe la interesantísima película titulada «La mujer desnuda», en la que figuran como principales intérpretes el admirado actor William Power y la notable actriz Louise Rainer.

También por el día, y en el turno de 8.30 de la noche, aproximadamente, se exhibe la película «Las manos de Orlac», de argumento muy original y realzado su interés por la actuación del gran actor Peter Lorre. El programa de hoy se completa con la divertida comedia «Los equivocados», por Stan Laurel y Oliver Hardy y un noticiero mundial.

La hora exacta en que pasa por la pantalla cada película, se informa por el teléfono A-4321 del teatro «Fausto».

Precios: 20 centavos hasta las 6.30 y después 30 centavos.

NEPTUNO: «SHANGHAI»

En el teatro «Neptuno», la atracción es máxima en el programa que se anuncia hoy, que empieza a las 2.30 de la tarde.

Por el día y en los turnos preferentes de la tarde y último de la noche, se exhibe la interesante y fina comedia dramática, «Shanghai», un conflicto entre el amor y los convencionalismos de raza. Loretta Young, la bella y versátil actriz y el talentoso actor Charles Boyer, son los protagonistas de esta producción.

También por el día y en el turno intermedio de la noche, aproximadamente, se exhibe «Mercaderes de la muerte», algo muy interesante en estos momentos en que hay en el mundo quien propicia el conflicto mundial, la guerra, con miras al propio aprovechamiento.

El programa se completa con la variedad sportiva «Para llegar a campeón».

La hora exacta en que pasa por la pantalla cada película se informa por el teléfono M-2785, del teatro «Neptuno».

Precios: 20 centavos hasta las 6.30 y después 30 centavos.

TRIANON: «NOBLEZA OBLIGA»

En la tanda de las 4:00: Silvia Sidney en «El Diario de una Mujer», revista Paramount y estreno de la emocionante creación de Charles Laughton, Charlie Ruggles y Robert Young, titulada: «Nobleza Obliga».

A las 8:30: «El Diario de una Mujer».

En la de 9:45: revista Paramount y «Nobleza Obliga».

Mañana: «Mundos Individuales», por Charles Boyer; Joel McCrea y Claudette Colbert y últimas exhibiciones de «Nobleza Obliga» éxito de Charles Laughton.

Para sábado y domingo se anuncia el estreno de la producción Metro: «La Mujer Desnuda» por William Powell, Frank Morgan y Luise Rainer.

NACIONAL Hoy
A las 2-4.30-7.20-10 pm
PROGRAMA DOBLE Paramount
"NOBLEZA OBLIGA"
Charles LAUGHTON Sizzy PITTS Charles RUGGLES Leyla HYAMS
A las 3.30-6-9.45
"LA LEY del OESTE" Jackie COOGAN-Evelyn BRENT Randolph SCOTT
20¢ - 30¢ - 10¢

MAÑANA
"4 HORAS PARA MATAR"
con Richard BARTHELMESS

MARTI: ESTRENO DE «TODOS SOMOS UNO»

Hoy se presentará un regio programa en el simpático coliseo de Dragones y Zulueta, comenzando la función como de costumbre, a las 2 de la tarde, con una revista interesantísima, un simpático cartón, la insuperable producción de misterio, acción y romance en el que el famoso actor Lile Talbot, conquista grandes éxitos, titulada «Intriga China», y completa este estupendo programa la grandiosa joya Universal, titulada «Todos somos uno», interpretada por Douglas Montgomery Anita Louise Alice Brady. Un bello argumento: «de los harapos a la seda. De un campamento obrero a la alta sociedad. Tan alto es el salto y la transformación social, que asombra. De humilde cocinera a gran señora, de la noche a la mañana». Eso es la bella producción de gran emotividad e hilaridad «Todos somos uno».

Los precios que rigen son los de costumbre: hasta las seis y media 15 centavos, después 20 centavos. Los niños a todas horas 10 centavos. Tertulia 10 centavos.

Mañana un estupendísimo programa doble con la monumental producción «Alias Dinamita», una extraordinaria película de sumo interés.

NACIONAL: NOBLEZA OBLIGA» Y «LA LEY DEL OESTE»

En el Teatro Nacional se exhibe hoy, por última vez, en todos los turnos empezando desde las 2 de la tarde, el interesante programa doble, que muestra al público dos buenas producciones en hábil contraste. Una de estas películas se titula «Nobleza obliga», y en su argumento se mezclan tipos de los que a menudo nos encontramos en el carnaval de la vida, más carnaval aún, cuando no tenemos el antifaz o la careta de cartón. Esta película que se titula «Nobleza obliga», cuenta en su elenco con cinco estrellas: Charles Laughton, Charles Ruggles, Mary Boland, Zasu Pitts y Roland Young.

La otra película de este programa es «La Ley del Oeste», un romance en el ambiente dinámico del lejano Oeste, donde los hombres dirimen por sí solos sus problemas. Son protagonistas Jackie Coogan, Randolph Scott y Evevlyn Brent.

También figura en el programa, el divertido cartón de Popeye «El terror del cuadrilátero», y el noticiero mundial. Con información gráfica y auténtica de los sucesos mundiales de más resonancia.

Los precios como siempre: 20 centavos hasta las 6.30 y después de esa hora 30 centavos. Niños 20 centavos en todos los turnos y tertulia 10 centavos solamente.

Para mañana cambio de programa, figurando como clow del programa el estreno en Cuba de la película «Cuatro horas para matar», intensa tragedia de odio y venganza en la cual luce sus habilidades el popular actor Richard Barthelmes.

MAÑANA, EN EL NACIONAL: «4 HORAS PARA MATAR»

Los aficionados a las películas dinámicas, están de plácemes. Este género que abarca el 90 por ciento de los espectadores, está vigorosamente caracterizado en la sensacional película de la Paramount titulada «Cuatro horas para matar». El título lo indica: acción y dinamismo en su grado máximo, y como actor principal, el conocido galán Richard Barthelmes, que tantas simpatías tiene en la Habana.

Las pasiones humanas, dominan al hombre, pero entre todas ellas es la pasión de la venganza, la que más estragos hace y la que más surte de huéspedes a las cárceles. La doctrina de Cristo «perdona a tus enemigos», no ha puesto dique entre los hombres. Lo vemos en esta película: un muchacho joven, condenado a presidio, tiene la oportunidad de salvar su libertad; pero la desprecia, porque lo que quiere es vengarse del amigo traidor y aprovecha cuatro horas de libertad, y corre como un loco por un teatro buscando al hombre, cuya muerte desea más que todas las cosas del mundo... y ante él se yergue triunfante en la escena culminante del drama, diciéndole: cada ruego tuyo, cada súplica, cada lamento, es para mi alma, el más preciado regalo. Matarte y después morir, eso es lo único que deseo.

DEBUTA EL CIRCO SANTOS Y ARTIGAS EL DIA 28

Llega hoy el Circo Santos y Artigas a La Habana, es decir la compañía que presentará el Gran Circo Santos y Artigas, durante su temporada de tres semanas en el Stadium provisional, que por concesión del Alcalde, y en vista de la imposibilidad de conseguir teatro, levantan en Prado y Animas. Max Borges dirige la adaptación del lugar con el refinado buen gusto que le reconoce el público de Cuba.

En la compañía llega la famosa troupe China Yom Wang, integrada por seis lindas muchachas y un caballero, todos los cuales son artistas que han llamado poderosamente la atención en los Estados Unidos, considerándola como la troupe china más original y mejor presentada que se ha visto en una pista de circo. ambién viene la célebre troupe Antalek que son una enciclopedia artística porque presentan diversidad de trabajos a cual más original y de mérito. Y así vienen otros grandes actos a que nos referiremos próximamente y cuyas habilidades reseña el gran programa que se está confeccionando en las Oficinas de Santos y Artigas.

Entre los clowns viene «Polidor», con sus perros y cochinitos, Canestreli, clown europeo y excéntrico, Denaro el del Caballo Mecánico y el Gran Pepito el clown cubano amigo de los niños y de Santos y Artigas, que siempre tiene un puesto en las troupes artísticas de estos empresarios, tan populares en Cuba. Se abrirá también exhibición de animales en el Circo, admitiéndose para compra o exhibición cualquier animal que ofrezca alguna originalidad.

RIVIERA: «EL ACORAZADO MISTERIOSO»

Hoy, en la gran matinée que comienza a la 1.30 se estrena la gran producción por Jean Parker y Robert Taylor: «El acorazado misterioso», exhibiéndose, además, a petición, la grandiosa producción por Jeanette MacDonald y Nelson Eddy, «Oh Marietta», con revista y comedia.

En las tandas elegantes de 5.15 y 9.45 se estrena la gran producción «El acorazado misterioso», revista y comedia. A las 8.15, a petición, la grandiosa producción «Oh Marietta».

Sábado 23, estreno de la gran producción por Loretta Young y Charles Boyer, «Shanghai», estrenándose la emocionante producción por Fred Mac Murray, que se titula «La perseguidora número 99».

Pronto: «El rey Salomón de Broadway» y «Los mercaderes de la muerte», muy interesante.

PAYRET: «LA FORTUNA DE BREWSTER»

Doble programa. Dos sensacionales películas. Los Artistas Unidos presentan la linda película titulada «La fortuna de Brewster», preciosa producción en la que se destaca Jack Buchanan y un barco entero cargado de coristas camino de Montecarlo, donde bailan el precioso baile La Caranga; una gran película. Y por si esto fuera poco, la Metro presenta la misteriosa y sensacional película titulada «Las manos de Orlac», por Peter Lorre y Colin Olive. La más grande y espectacular producción en su clase. Además, la comedia «El barón y el general» y una revista Universal con el cartón «El pez mágico».

Precio: 20 centavos mayores hasta las 6 y media y 30 centavos después. Niños: 15 centavos; tertulia 10.

Mañana se exhibe este mismo programa. El sábado 23: «La ley de la sangre», por Loretta Young y Clark Gable y «El acorazado misterioso».

RIALTO: «LOS ESCANDALOS DE GEORGE WHITE DE 1935»

Exito grandioso. Ultimo gran día de la regia producción Fox de bellas mujeres. Música y emoción, titulada «Escándalos de George White de 1935», cuyos principales intérpretes son Alice Faye y James Dunn. La Monogram presenta el sentimental y al mismo tiempo jocoso cartón «Dolor de muelas». Y una revista de asuntos mundiales completa el programa.

Precios, como siempre, 20 centavos luneta o preferencia.

Mañana: a petición, «La legión blanca» y «Doncella de postín», de Janet Gaynor y Warner Baxter.

Sábado 23: «Casino de París», por Al Jolson y miles de extras más.

El domingo habrá una regia matinée a la una y media.

El martes 26: «La pequeña coronela».

AUDITORIUM: «LAS CRUZADAS»

Una gran matinée extraordinaria, que se dedica muy especialmente para los niños hoy, como todos los jueves, presentando la empresa un magnífico programa que comienza a la 1.30 con revista, cartón, la comedia «Rapsodia espumante»; la grandiosa joya cinematográfica, a petición, «Las cruzadas», por Henry Wilcoxon y Loretta Young; episodio y la joya Columbia «Glorias robadas», de Richard Cromwell y Billie Seyard.

A las 5.15 y 9.45, con revista y cartón y «Las cruzadas». A las 8.30: «Glorias robadas».

Mañana: a las 9.45, estreno de la película más sensacional del momento actual, «Alas sobre Etiopía». A las 8.30, estreno de «Nobleza obliga», por Charles Laughton, Leyla Hyams y Charlie Ruggles. A las 5, presentación del artista Zabaleta, para los socios de Pro Arte Musical. Sábado, «Charlie Chan en Egipto» y «Angelina» o «El honor de un brigadier».

PRADO: «HOMBRES OLVIDADOS»

Para hoy jueves, anuncia el popular teatro «Prado», un monumental programa, exhibiéndose en los turnos preferentes de 3:30, 6:30, la extraordinaria producción «Hombres Olvidados», demostración auténtica con explicaciones en español de los horrores de la guerra, con la visión de las escenas de las conflagración mundial, en la que millones de hombres se lanzaron unos contra otros. Cubre los turnos de 2:15, y 8:15, la magnífica joya basada en la famosa novela de Claude Ferrere. «La batalla», interpretada por el gran actor Charles Boyer y la sugestiva Merle Oberón; y una revista y cartón.

Para el sábado 23, estreno de la super joya Metro: «La Mujer desnuda», por William Powell y la nueva sensación de Hollywood, Louise Reiner.

Noviembre 28: «Caliente», la más fastuosa producción musical.

Precios de costumbre: 20 centavos antes de las 6:30 y 30 centavos después.

REGINA: «LOS ESCANDALOS DE GEORGE WHITE DE 1935»

Ultimo día del regio programa Monogram, presentación de la bella revista cinematográfica compuesta de las más escultorales bellezas de Hollywood titulada: «Escándalos de George White 1935», cuya principal interpretación está a cargo de Alice Faye y James Dunn. Además la Monogram presenta también por última vez la linda película titulada: «Vagabundo a la Fuerza» por Sally Blane.

El gracioso cartón «Dolor de Muelas y revista.

Precios: 15 centavos luneta mayores hasta las 6 y media y 20 centavos después. Niños 15 centavos. Tertulia 10 centavos.

Mañana: «La Legión Blanca» y «Doncella de Postín» de Warner Baxter y Janne Gaynor.

Sábado regio programa doble: «Casino de París», Al Jolson y Ruby Keeler y «La Daga Florentina».

LARA: «ESFUERZO SUPREMO»

Ayer fué estrenada en este céntrico y confortable cine «Lara» de Prado y Virtudes, teléfono M-2421, el de preferencia en turno después de los estrenos; esta exquisita y valiosísima producción con un éxito enorme, titulada: «Esfuerzo Supremo» por Pat O-Brien, la que vuelve a formar parte principal en el programa de per producción: «La Cacatúa Blanca», hoy, acompañada de la preciosa suca» de Ricardo Cortéz, Comedia y Variedad. La función es continua de 2 a 11:30 y a precios populares. Mañana: «Tu me perteneces» y «El Día que me Quieras» de Carlos Gardel.

ACTUALIDADES Y ESMERALDA: COLOSAL PROGRAMA

«Actualidades» de Monserrate 8 y 10, teléfono M-5575, anuncia para hoy la exhibición de dos portentosas películas, en función continua de 2 a 11:30 con comedia y variedades. Interesante super producción: «El Novio» de Jack Haley y Patricia Ellis.

Preciosísima super joya: «Ahora y Siempre» de Sirley Temple y Gary Cooper. Mañana: «El Más Grande Amor» y «Os presento a mi esposa».

«Esmeralda» de Monte 242, teléfono M-4080, celebra hoy, en tanda y noche, un monumental homenaje al inolvidable cantante argentino Carlos Gardel, el Rey del tango, exhibiendo dos de sus mejores películas, con bellas canciones y preciosa música, son éstas: «El día que Me Quieras», secundada por Rosita Moreno, y «Cuesta Abajo» con Mona Maris.

Episodio 4: «Los Cuatreros de la Pradera». Mañana: «Tango Bar» y «El Día que Me quieras».

OLIMPIC: «ALAS EN LA NOCHE»

Por la pantalla del Cine «Olimpic», de Línea y B., en el Vedado, teléfono F-6233, desfilarán hoy, un cartón, la emocionante joya, «Alas en la Noche», de Myrna Loy y Cary Grant, que irá a las 5 y 15 y 9 y 45, y la linda producción, «Os Presento a mi Esposa», con Gene Raymond y Sylvia Sidney, reservada para las 6 y 30 y 8 y 30; los precios son populares: Hasta las 6 y 30, luneta 10 centavos y 15 centavos después. Niños y tertulia 5 centavos a todas horas. Mañana, «La Llama Oculta», por Ann Harding, y a petición general, «La Extranjera», por Joan Crawford; el domingo, «Rumbo al Cairo», por Miguel Ligero, y «La Mujer Misteriosa», por Mona Barrie y Gilbert Roland.

EL SABADO SE INAUGURA EL MUSEO DE CERA

Se ultiman aceleradamente, bajo la inspección de los artistas modeladores, los últimos detalles artísticos, para la inauguración del Museo de Cera el sábado a las 4 en los bajos del teatro «Nacional» entrada por San Rafael. Un pórtico alegórico marca el lugar y al lado del mismo estará la taquilla donde pueden adquirirse las entradas que solo costan 20 centavos.

En la reproducción de las escenas; que parecen la misma realidad, se ha tenido presente todo detalle, para llevar al ánimo del público que, realmente está presenciando el acontecimiento. Entre estas escenas aparece Dillinger, el pandillero de Chicago, que desdeñó a una mujer (que también aparece en la escena) y ella lo traicionó denunciándolo a la policía de Chicago. Una lluvia de balas cayó sobre el cuerpo del bandido, cuando salía plácidamente de ver una película.

Una escena clásica, dedicada al «Día de las Madres» es una de las múltiples atracciones del Museo de Cera. En ella aparece la madre en los momentos en que tiene la visión de que su hijo cae en el frente de la guerra abatido uor el plomo enemigo. Este cuadro es considerado por los técnicos como una obra clásica en cerámica.

La figura de Roosevelt (Teddy) como todos los Roosevelt amigo de Cuba, la del Coronel Lindbergh, la de Babe Ruth la de Carpentier etc., forman parte de la numerosa galería de notables, todos conocidos del público habanero por su historial en la prensa mundial.

No olvidarse que la exhibición empieza el sábado próximo a las 4 de la tarde. Es decir, pasado mañana. El precio 20 centavos. Nada más.

LA ORQUESTA FILARMONICA

Un gran concierto en perspectiva. Trátase del concierto reglamentario de la Orquesta Filarmónica de la Habana, dispuesto para el domingo próximo en el teatro «Nacional».

El maestro Amadeo Roldán, que con tanto acierto dirige el prestigioso conjunto orquestal, viene preparando un programa de grandes alicientes para los amantes de la buena música.

Helo aquí:

I.—Cantata 140, «Wachet auf, ruft uns die Stimme». Bach-Roldán.

Vers. 1, Vers. 2, Vers. 3.

Preludio, Coral y Fuga. Bach-Abert.

II.—Ragtime. Strawinsky.

El pájaro de Fuego. Strawinsky.

«Suite del Ballet.

1.—Introducción. El pájaro de Fuego y su Danza.

II.—Ronda de las Princesas.

III.—Danza infernal del rey Katschei.

IV.—Berceuse. Final.

Fuegos artificiales. Strawinsky.

"4 HORAS PARA MATAR"
Pudo huir, verse libre de la justicia; pero no aceptó la libertad, su deseo de venganza, lo atenazaba, vea
NACIONAL MAÑANA con Richard BARTHELMESS

HOY ENCANTO Metro presenta

-BONNIE SCOTLAND-
INFINITAMENTE MAS GRACIOSA QUE LA MAS GRACIOSA DE SUS PELICULAS....!

CARTEL DEL DIA

POR LOS TEATROS

PRINCIPAL: A las 9: Lola Cruz.

POR LOS CINES

NACIONAL: A_3730. A todas horas: Nobleza obliga, La Ley del Oeste, comedia y revista.

CAMPOAMOR: A_7054. A todas horas: Mientras el enfermo dormía. A caza de herederos, comedia y revista.

ENCANTO: A_4433. A todas horas: Dos fusileros sin balas, comedia y revistas.

ALKAZAR: A todas horas: Así se escribe la historia, El Rey Salomón de Broadway, comedia y revista.

MARTI: A_1551: A todas horas: Todos somos uno, comedia y revista.

FAUSTO: La mujer Desnuda. Las manos de Orlac.

NEPTUNO: Shanghai. Mercaderes de la muerte.

RIVIERA: El acorazado misterioso. Oh, Marieta.

PAYRET: La fortuna de Brewster. Las manos de Orlac.

RIALTO: Los escándalos de George White de 1935. Vagabundo a la fuerza.

REGINA: Los escándalos de George White de 1935. Vagabundo a la fuerza.

AUDITORIUN: Las cruzadas. Glorias robadas.

TRIANON: Nobleza obliga. El diario de una mujer.

PRADO: La batalla. Hombre olvidados.

LARA: Esfuerzo Supremo. La cacatúa blanca.

ACTUALIDADES: Aquí viene el novio. Ahora y siempre.

ESMERALDA: Cuesta abajo. El día que me quieras

LIRA: Corazones extraviados. El cuarto 309.

OLIMPIC: Alas en la noche. Os presento a mi esposa.

UNIVERSAL: Monja y casada, Virgen y mártir. Corazones extraviados.

MODERNO: Mundos individuales. El día que me quieras.

CUBA: Nada más que una mujer. La doncella de Postín.

ROJO: Del fondo del corazón: Sucedió en New York.

VALENTINO: Cuesta abajo. Hombres sin nombre.

IDEAL: Tormentas de Pasión. Pasadas de la vida.

BOHEMIA: Viva el amor, Mala querida.

INGLATERRA: La perseguidora 99. La mujer misteriosa.

WILSON: La perseguidora 99. La mujer misteriosa.

VEDADO: Alas en la noche. Sra. casada necesita marido

TOSCA: Julieta compra un hijo. Hombres sin nombre.

FLORENCIA: Duro y a la cabeza. La vestida de rojo.

BELGICA: Las fronteras del amor. Sed de renombre.

VIOLETA: Las fronteras del amor. Sed de renombrbe.

MARAVILLAS: Bañoona. No dejes la puerta abierta.

IMPERIO: El expreso de Shanghai. El más grande amor.

CAMPOAMOR
HOY
Dos Cañonazos WARNER
James CAGNEY en
"A CAZA de HEREDEROS"
y
Guy KIBBEE y Aline McMAHON
Lyle TALBOT Patricia ELLIS
"MIENTRAS EL ENFERMO DORMIA"
20¢ 30 15¢ 10
LUNES
"ALAS Sobre el CHACO"
y
"AVENTURA TRASATLANTICA"
Nancy CARROLL - Lloyd NOLAN
Harry LAGDON

LIRA: «CORAZONES EXTRAVIADOS»

El interesante y regio programa que se anuncia hoy en el simpático y confortable «Lira» de Industria y San José, teléfono M-4474, está formado por dos monumentales y regias películas llenas del mayor atractivo. Función de 2 a 11:30.

Precios: hasta las 6:30 mayores 10 centavos y después 15 centavos, niños atodas horas 10 centavos. Comienza con revista y variedad. Suntuosa y muy valiosa joya: «Corazones Extraviados» de Katherine Hepburn y Charles Boyer. Sensacional y misteriosa producción: «El Cuarto 309» de Franchot Tone y Una Merkel.

Mañana: «La Perseguidora 99» y «Una dama sin igual».

INGLATERRA: «LA PERSEGUIDORA 99»

San Rafael y Consulado, M-5527, 10 centavos de 1 y media a 6 y media y 15 centavos después, niños 10 centavos a todas horas.

Hoy, tarde y noche, revista, la variedad «Un Paseo por Marsella» y el cartón «En el Año 2,500», «La Perseguidora 99», sensacional y emocionante acción por Fred Mac Murray, y Ann Sheridan; y «La Mujer Misteriosa», regia joya especial por Mona Barrie, y Gilbert Roland.

A las 5 p. m. «La Perseguidora 99» y «La Mujer Misteriosa».

Mañana, «Duro y a la Cabeza», por James Cagney, y «Muerte en las Nubes» por Ann Dvorak.

Sábado, «Julita compra un hijo», por Catalina Bárcena, y en español, y «El Encanto del Hogar», por Shirley Temple.

WILSON: «LA PERSEGUIDORA 99»

Belascoaín y San Rafael, U-5863, 10 centavos de 1 y media a 6 y media y 15 centavos después, niños 10 centavos a todas horas.

Hoy tarde y noche, «Monerías» y el cartón «El Abrigo de Betty», «La Perseguidora 99;» sensacional y emocionante film de aventuras por Fred Mac Murray, y Ann Sheridan; y «La Mujer Misteriosa» magnífica atracción suprema por Mona Barrie y Gilbert Roland.

A las 5 p. m. «La Perseguidora 99», y «La Mujer Misteriosa».

Mañana, «Duro y a la Cabeza», por James Cagney, y «Muerte en las Nubes» por Ann Dvorak.

Sábado, «Julieta Compra un Hijo», por Catalina Bárcena, y «El Encantado Hogar» por Shirley Temple.

UNIVERSAL: «MONJA Y CASADA, VIRGEN Y MARTIR»

Con programas como los que diariamente exhibe el popular «Universal», se suceden los llenos, pues la activa empresa, se esmera siempre en proporcionar a su público las mejores películas del mercado, no reparando en gastos. Hoy en función desde la una, ha combinado un especial y regio programa con Comedia y Revista. La sensacional super-joya que viene obteniendo tesonante entusiasmo «Monja y Casada, Virgen y Mártir», en español, del tiempo de la inquisición. Suntuosa y bella producción «Corazones Extraviados» de Robert Young. Mañana, estreno en Cuba «Raza de Domadores» y «Conoces ar tu Hijo».

MODERNO: «MUNDOS INDIVIDUALES»

El simpático teatro de la Víbora ofrece hoy en sus turnos de tarde y noche un selecto programa «Mundos individuales», de Claudette Colbert, Charles Boyer, Joan Bennett, Joel Mac Crea; y a petición «El día que me Quieras», de Carlos Gardel, Rosita Moreno; el cartón en colores, «El gato bandido»; y una «Paramount News»; balcony 10 centavos; luneta hasta las 6 y 30, 15 centavos; después 20 centavos; niños 10 centavos. Mañana, «Shanghai», de Loretta Young, Charles Buyer; y «Tú me perteneces», de Helen Mack, Lee Tracy; domingo hasta el martes «Casino de París», de Al Jolson, Ruby Ketter.

(VEASE más GACETILLAS en la página OCHO)

M.E.C.D. 2016

El Ogro

Por E. FORTUN

Tiene boca, esófago, estómago, intestino. Un ligamento y un músculo constrictor de las valvas, especie de macetero, de cuya potencia puede dar fe el que los haya seccionado: un hígado voluminoso, infiltrado bilis; y un corazón, con aurícula y ventrículo, que impele sangre blanca, que es más noble que la azul.

Admiramos las armas modernas que lanzan proyectiles por millares y estas armas son juguetes, comparadas con este animalito que lanza sus huevos por millones, poniendo lechosa el agua en que los echa. ¡Mimetismo altruista para defender la prole!

Hecho extraordinario y maravilloso desde el punto de vista biológico: unas especies están diferenciadas sexualmente; es decir, cada individuo es macho o hembra; otras son hermafroditas y otras alternan en su carácter sexual, pues tienen período, en que son machos, y otros, en que son hembras. Finalmente el animal tiene branquias para respirar como los peces.

Muchos ignoran, y es interesante saberlo, que la ostra, que es el animal a que me estoy refiriendo, tiene un organismo tan complicado como el que acabo de describir; no siendo pues, como generalmente se cree, una masa protoplasmática indiferenciada.

Cabe pensar si el hígado del ostión, que como he dicho es voluminoso, habrá sugerido el considerar función moral de este órgano la melancolía; pues es indudable que adherido durante años, a la roca o al madero, este animal tiene que aburrirse y **melancolizarse**.

Vespasiano, el Emperador romano, y Bismark fueron champions comedores de ostiones. Aquél iniciaba sus comidas con una cifra centenaria de docenas; y éste, aunque comía menos en número, tal vez comía más en cantidad; porque las ostras del Emperador eran de los famosos criaderos del lago Lucrino, que fundó Sergio Orate muchos años antes de Jesucristo; más chicas que las de Ostende, de donde se surtía el Canciller.

La ostra se digiere muy fácilmente y estimula mucho el apetito; pero se ha exagerado su poder nutritivo considerándolo como un potente fortalecedor del cerebro. Mas nada puede dar lo que no tiene y en este sentido es negativa la riqueza de la ostra, pues es acéfala; es decir, no tiene cabeza y por lo tanto carece de cerebro.

Y respecto a la otra función, que dicen que estimula, hay que tener muy presente lo expresado respecto a su sexualidad; pues pudiera ser este animalito el causante de tantas inversiones sexuales como se observan hoy.

Mal Olor de la Piel
Mal Aliento

El olor desagradable de la piel en muchas personas, sean hombres ó mujeres, es una molestia que impresiona y entristece; pero hoy, que se conoce la causa, es fácil el tratamiento, si se hace lo que en seguida aconsejamos.

Saben los médicos cómo el estómago es caprichoso.

Hay personas que sufren desarreglos del estómago cuando comen queso; otras sufren cuando comen jamón o huevos; aún otras cuando comen carne, grasa, ciertos pescados, cremas, dulces, conservas y otras comidas; hasta ciertas frutas, vino, cerveza, licores y otras bebidas causan desarreglos del estómago e intestinos en muchas personas.

Lo más peligroso es que estos desarreglos del estómago e intestinos ocurren sin que nadie se dé cuenta; pero la verdad es que muchos sufrimientos y enfermedades provienen de ellos.

El mal olor de la piel, el sudor que huele mal, el mal aliento y otros trastornos de la salud son casi siempre causados por la acumulación de impurezas y por fermentaciones tóxicas en el estómago e intestinos, que pasan a la sangre.

Además, todos fuman hoy, hombres y mujeres, lo que con el tiempo hace daño al estómago y aumenta las fermentaciones peligrosas.

Para evitar eso, es indispensable usar un buen remedio que tonifique las camadas musculares del estómago e intestinos y limpie estos órganos de las fermentaciones.

Use **Ventre-Livre**

Ventre-Livre es un remedio de entera confianza para evitar y tratar el mal aliento, los malos olores de la piel y otros desarreglos peligrosos, porque tonifica las camadas musculares del estómago e intestinos y los limpia de las substancias infectadas y fermentaciones tóxicas que tanto daño causan a la sangre.

Todas las noches, al acostarse, tome dos o tres cucharaditas (de las de té) de **Ventre-Livre** en medio vaso de agua.

Así se trata el estómago sucio e intestinos. Sólo así se evita y se trata el mal aliento y otros malos olores.

Use **Ventre-Livre**

CRONICA HABANERA

(Continuación de la Pag. CINCO)

DEL JOCKEY CLUB

Hoy es día de carreras en el bellísimo Hipódromo de «Oriental Park», para la que se han preparado ocho magníficos eventos, que comenzarán a las dos y media de la tarde.

Los innumerables fanáticos del rey de los deportes, se darán cita en el Hipódromo.

La orquesta del «Jockey» que dirige el maestro Luis Fabré dejará oír, entre cada carrera, magníficas piezas bailables.

El sábado será día grande en el «Jockey Club».

Se celebra la fiesta deportivo social artístico, que con tanto acierto han venido organizando la gentilísima Condesa de Batisti, esposa distinguida del señor Amleto Batisti, Presidente de la Compañía Cubana Uruguaya para el Fomento del Turismo y el señor Guillermo de las Cuevas.

Como es sabido esta fiesta consiste en carreras de caballos, té bailable y exposición de modelos, que se celebra por primera vez en Cuba, al igual que en los grandes hipódromos de Auteuil y Longchamps.

La conocida modista Mlle. Mathilde Cumont, presentará a la concurrencia, los últimos modelos para tarde y sport, traídos de París y producidos por los más renombrados modistos.

Con el té se servirán pastas, bocaditos y dulces y se bailará con la magnífica orquesta del «Jockey» prolongándose hasta las ocho de la noche.

Este, durante el cual será la exhibición, comenzará a las cinco de la tarde y las carreras comenzarán desde las dos y media.

El precio de la entrada, con derecho a todo, es de un peso por persona pudiendo reservarse por los teléfonos FO-7086 del Jockey Club, A-3844 de Mlle. Cumont, M-5955 del Hotel «Regina» y M-6684 de Madame Louisa Olivier.

Se situarán amplificadores eléctricos para explicar los detalles de los modelos y que puedan ser oídos en todos los rincones.

Será una tarde inolvidable la del sábado próximo en el «Jocke Club» ya que asistirá lo más selecto de la sociedad habanera.

VIAJEROS.—Anteayer han embarcado a abordo del «California» para los Estados Unidos, el doctor Harry Romney, conocido cirujano ortopédico y su bellísima esposa Yiyina de Cárdenas, acompañados de la señorita Consuelo Zamora.

Se dirigen a California, a donde va el doctor Romney invitado por el Director del Hospital de Ortopedia de Los Angeles para verificar estudios sobre su especialidad.

Los esposo Romney, tan queridos en esta sociedad, nos encargan los despidamos por este medio de sus amistades, ya que por lo apresurado del viaje no han podido hacerlo personalmente.

EL DOCTOR BLAS M. ROCAFORT.—El sábado ha regresado de su viaje a Nueva Orleans, donde asistió a una convención odontológica, el distinguido y prestigioso cirujano dentista doctor Blas M. Rocafort.

Reciba nuestra bienvenida.

LOS ESPOSOS JUARRERO ERDMANN.—Desde el martes se encuentran de regreso en la Habana, los distinguidos esposos Pancho Juarrero y Gloria Erdmann.

La señora de Juarrero, tan querida en el gran mundo habanero ha venido recibiendo el martes y el miércoles la bienvenida de sus muchas amistades que han desfilado por su residencia del Vedado, pues desde hoy no podrá recibir más visitas, lo que ponemos en conocimiento de sus amigas.

NACIMIENTO.—Enviamos una felicitación con estas líneas a los jóvenes y simpáticos esposos Fernando Pruna y Carola Ortiz quienes besan complacidos un lindo niño.

El recién nacido vino al mundo felizmente el martes.

ILSE EVERTS.—La gentilísima primogénita del señor Guillermina Everts y de su distinguida esposa Isabel Mercedes Soto, recibió el martes último en su residencia de la Víbora a un grupo de sus amistades.

Recibo íntimo, con el que festejó su santo acaecido en la festividad de Santa Isabel Reina de Hungría.

Alrededor de la simpática Ilse Everts se reunieron Lolita B. Pons, Silvia García Navas, Olga Ferrer, Alicia González del Real y Carmina Rodríguez Bacardí.

Mingtoy Texidor.

Silvia Usategui, Gertrude Luedtke, Laura Valdés Infante, Nena Tamargo, Cristina Pla; María Pepa Martínez; Lula González Blanco; Yolanda Bayar y Zenaida Bacardí.

Señoritas todas muy bonitas, que fueron obsequiadas con espléndidez.

AL LLEGAR.—En el vapor «Quirigua» llega hoy, procedente de Curacao donde reside, el distinguido joven Víctor Pinedo.

Viene a la Habana el joven Pinedo, con el propósito de contraer matrimonio con la encantadora señorita Emma Maduro y Marchena, la primogénita de los conocidos esposos David L. Maduro y Clara Marchena.

Ceremonia que se celebrará el próximo diciembre en la residencia de la novia, revistiendo carácter íntimo, por el luto que guarda.

(Continúa en la página NUEVE)

LANAS DE MODA

Velos de lana:

Lisos, en todos los colores de moda, y estampados sobre fondos oscuros y medios tonos.

La vara..... **0.75**

Rabbit's Hair Wool:

Tejido de lana pura, matizado con pelo de conejo. En preciosos tonos de carmelita, vino, azul y verde.

La vara..... **1.00**

Paños de Damas:

En cincuenta y cuatro pulgadas de ancho. Indicado para Abrigos y Trajes Sastre. En tonos de moda.

La vara..... **1.85**

Woal Crep:

En tejido ligero, finísino, de lana pura, con motas inscrustadas. En colores negro, azul y vino.

La vara..... **4.95**

Además, presentamos un surtido completo de lanas a cuadros, jaspeadas, de listas, etc. en tonos nuevos.

fin de siglo

san rafael y águila teléfonos: m-5991-92

EL CUENTO DE HOY

FLORES Y PLUMAS

Por EDUARDO ADENIS

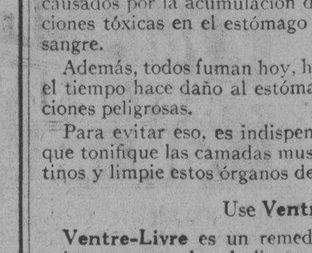

EL se llamaba Alberto Loriol; ella Lucete Verdier.

Los dos vivían en la misma casa, en los altos de la calle Pepic; él en el cuarto piso, ella en el quinto.

Linotipista en un gran diario, trabajaba él de noche y descansaba de día; vendedora en un gran almacén, ella íbase por la mañana y no regresaba hasta por la noche. Lucete ocupaba su cuarto del quinto desde hacía un mes, sucediendo a una inquilina sexagenaria: la señora Lechat.

El joven linotipista y la joven vendedora, tenían, cada uno, su pasión. A él le gustaban los pajarillos, principalmente los canarios, de los cuales poseía media docena en una jaula; ella adoraba las flores, con preferencia las begonias, que cultivaba en una caja instalada sobre el reborde de su ventana.

Cada mañana, antes de marchar a su almacén, Lucete rociaba sus begonias; cada noche, antes de irse a comer, Loriol metía su jaula suspendida desde la mañana en la ventana. Pero un día comprobó que sus canarios estaban mojados, y no había llovido durante el día.

Quedó perplejo.

El día siguiente era domingo, día en que Lucete no tenía que ir a su trabajo.

Loriol se había detenido sobre la vidriera de la ventana, cuando observó, no precisamente del cielo, un verdadero diluvio sobre la jaula. Todo quedaba explicado.

La inquilina de arriba, la vieja repugnante señora Lechat, se divertía inundando sus canarios.

Abrió violentamente su ventana, y con el busto colgado hacia afuera, la cara vuelta hacia el cielo, interpeló a su vecina con un tono poco amistoso. Una cabeza blonda apareció. La cólera de Loriol cesó instantáneamente, y fué con un tono súbitamente dulce que dió a conocer su queja.

—Perdone, señorita: es a causa de mis pajarillos.

—¿Qué les ha ocurrido?

—Los inundó usted, señorita.

—¿Yo?... ¡Ah, Dios mío!...

Dió toda clase de excusas. Lo había hecho sin darse cuenta, cuando regaba sus flores. Estaba desolada.

—Perdone señor... ¡No sé qué decirle!...

—No se apene, señorita... Por el contrario: debo excusarme yo. No he sido muy galante. Me imaginé que vivía aún la vieja Lechat.

Ella rompió a reir.

—La señora Lechat dejó esta habitación hace un mes. Yo la reemplacé.

—Ah... Muy bien, señorita. Créame que si lo hubiera sabido...

—Ha hecho usted bien previniéndome. En lo sucesivo tendré en cuenta sus canarios.

Ocho días transcurrieron durante los cuales continuó lloviendo sobre los canarios. Y Loriol se abstuvo de toda otra protesta; se conformó poniendo una lámina de zinc sobre la jaula. La experiencia demostró que el remedio era peor que la enfermedad. Los canarios no recibían agua, pero se privaban del sol. Se volvieron tristes, no cantaban, se desesperaban.

El domingo siguiente, Loriol y Lucete se encontraron en la escalera:

—¿Y qué?—dijo ella—; creo que ya no llueve sobre sus canarios, señor Alberto.

(He aquí que ya sabía su nombre).

—Aún, aún un poco, señorita Verdier. (He aquí que conocía el apellido de ella.

—¿Aún? Es desolador. Prestaré más atención.

—Bah: no se atormente por eso. Dejaré de sacar la jaula.

—Soy yo la que debo arreglar eso. No ocurrirá más, se lo aseguro.

Durante la semana siguiente ni una gota de agua cayó sobre la jaula. De nuevo domingo y de nuevo se encontraron en la escalera:

—No cae ni una gota de agua, señorita Lucete.

(¡Ah, pero como sabía su nombre!)

—Me lo imagino, señor Loriol.

(¡Ah, pero ella sabía su apellido!)

Dijo él:

—Pero, señorita; si no las riega, morirán.

—Ya empiezan—murmuró con un suspiro hondo.

—De ninguna manera. No puedo permitir eso...

Explicó que se había apercibido que el fondo del cajón de sus flores estaba podrido, y por eso pasaba el agua.

—Señorita Lucete—dijo Loriol—no permitiré que por mi causa... quiero decir, por mis canarios, se prive usted de sus flores. Hay que buscar otro cajón. ¿No podríamos hallar otro? Si usted me permite subir, veremos si esa caja tiene arreglo.

Ella consintió. Subieron. Le condujo a su habitación.

—He aquí—dijo.

¡Pobres begonias! Colgaban sus corolas, mustias, casi secas. Espectáculo lamentable.

—¿Qué es lo que ha hecho?

Loriol se había ido al vaso de agua de sobre la mesa, a un jarro que había sobre otra mesita, y los vació en las flores.

—Deténgase, deténgase—gritó ella.

—¿No ve usted que mueren de sed?

—Pero, ¿sus canarios?...

Ah, los canarios. Una catarata les cayó encima. Vaciada el agua, Loriol situó en su lugar acostumbrado el cajón de las flores.

—Hay que salvar al más necesitado—dijo.

Después procedió al examen del cajón. El fondo estaba completamente podrido e incrustado sobre la ventana y muy difícil de sacar...

—No hay manera, ya lo ve—dijo Lucete.

Quedaron mirándose un momento. Era verdaderamente hermosa. Pero, él no estaba tampoco mal.

—Habría un medio—siguió el, un poco turbado.

—¿Cuál?

—Pues, meter mis pajarillos al lado de sus flores.

—Pero, no vería usted a sus canarios.

—Pues meta usted sus flores al lado de mis canarios.

—No tendría yo begonias.

—Por lo menos, si no tenemos los dos la misma ventana.

—Para ello tendríamos que tener la misma habitación.

—Necesariamente.

—¡Oh, señor Alberto!...

—¡No veo otra solución, señorita Lucete!

Esta historia tuvo lugar hace un año. Hoy podéis ver en un quinto piso de la calle Lepic, la jaula de los canarios de Alberto Loriol en la misma ventana que ocupan las begonias de Lucete Verdier.

Pleno goce de todas sus energías físicas y de su clarividencia mental! Si Ud. no disfruta de esa dicha, Ud. necesita FITINA — fósforo vegetal asimilable, para tonificar sus nervios y su cerebro.

FITINA
reintegra la vitalidad

PLANCHAS DE GASOLINA
la mas moderna, la mas perfecta, la mas económica a precios baratísimos. VEALAS
FERRETERIA OLAVARRIETA
NEPTUNO 106,
A-9430 LA LLAVE

ULCERA DEL ESTOMAGO

Infinidad de padecimientos originados por la intoxicación constante, debido a los alimentos mal digeridos, producen gran acidez en el estómago y de aquí, después de sufrir largo tiempo de dispepsia, degenera en úlcera.

A todos aquellos que sufren de acidez en el estómago, que tienen mal carácter, que son perezosos, deprimidos o por el contrario excitados, le recomendamos para recupetar inmediatamente su salud, MAGNESURICO, que es lo único bueno, recetado por los médicos que cura la úlcera, los gases, las acedías, regula y evita los venenos que se acumulan en los intestinos, limpiando la sangre de impurezas, no padeciéndose de trastornos en la piel y gozando de digestiones magníficas y regulares, para que lo comido se asimile en todo su valor.

MAGNESURICO no tiene igual, pues está demostrado, tanto aquí como en todo Centro América, por su éxito constante en los casos más desesperados, donde similares han fracasado.

DR. CARRERA
San Miguel No. 116. Telf. M-1885

EXCLUSIVAMENTE RADIOGRAFIAS y CANCER.—RADIOGRAFIAS A DOMICILIO. RADIOTERAPIA. RADIUM.

ELIJA el mejor..... CAFE!!

'EL BOMBERO' M-9574
CAFE siempre vencedor por su buen gusto y fino aroma. — VIVERES FINOS — GALIANO 120

En el vapor sueco "Vasaholm" se han embarcado 23 toneladas de pasta y de jalea de guayaba con destino a Tampa

Es la mayor mmesa hecha este año. Hoy embarca para el Perú, contratada por tres meses, la orquesta cubana de Vidal.

El Comandante Alberto Barreras regresó en avión a Miami

INFORMACION GENERAL DEL PUERTO DE LA HABANA

EL «P. JOHNSON».—De New York llegó el vapor americano «President Johnson», que trajo pasajeros para la Habana y conduce carga general y 136 pasajeros en tránsito.

Llegaron en este barco los doctores Pedro Lamothe, Antonio Rodríguez y familia; Emilio Comoe, Beatriz de Medina e hijo, Luis Rooisn, Luisa Pérez, Octavio Aguiar.

Entre los de tránsito anotamos al banquero Alfred Barrett, el diplomático rumano Dimitri Dimancescu y familia y el actor americano Federico Lewis.

EL «FLORIDA».—De Miami llegó el vapor americano «Florida», que trajo 102 pasajeros, entre ellos los señores Ramiro Alonso y señora, María Teresa Llorens, Julia López Orduña, Carmen Cuevas, José M. Hernández, César Rodríguez y señora, Caridad González, José Antonio Pérez y familia, José Navarro, Juan Mesa, Ramón Arrechavala, Juan Payret Veitía, José M. Fernández, Josefina Iglesias, Salvador Romay, Rafael Incián, Margarita Córdova e hija, Carlos Faerney, Luis Armenteros, Fernando Galán y familia, Aníbal Escalante, Gustavo Estrella Ureña y señora, René Rivero, Luisa Henderson, Julio Cuéllar e hija.

En este barco llegó el cadáver embalsamado del señor Orestes Jarcia Jaime, que fué cónsul de Cuba en Washington y que fué inhumado en el cementerio de Colón ayer tarde.

AL TRIBUNAL DE URGENCIA.—Luis Boullón, presidente del Sindicato de Obreros Libres del Puerto de la Habana, pasó una comunicación a la Policía Marítima, remitiéndole una proclama de la Confederación Nacional Obrera de Cuba, que aparece firmada por su secretario Lázaro Pina, la que considera ofensiva para las autoridades nacionales.

La Policía Marítima levantó la correspondiente acta y le dió cuenta del caso al Tribunal de Urgencia número 1.

MENOR DESOBEDIENTE.—El vigilante de la Policía Marítima, número 89, arrestó al menor Aurelio Domenech, vecino de Jesús María 71, a quien acusó de desobediencia y resistencia a la autoridad.

LA RECAUDACION.—La Aduana de la Habana recaudó ayer la cantidad de 73.863 pesos 43 centavos.

FRANQUICIAS.—Han sido concedidas las siguientes franquicias de aduana para Mr. Walter N. Walnuley, cónsul de los Estados Unidos en la Habana, quien llegará mañana por la vía de Miami; para M. Paul Walle, agregado comercial de Francia en Cuba, que llegará en el vapor «Mexique»; para el señor Carlos Tornes, vicecónsul cubano, que vino acompañando el cadáver del cónsul señor Orestes García, que llegó ayer, y para la señora Beatriz V. de Medina, hija del secretario de la Legación de Venezuela en Cuba, que llegó en el vapor «President Johnson».

BARCOS QUE LLEGARAN HOY. Hoy llegarán los siguientes barcos: el inglés «Reina del Pacífico», procedente de Liverpool vía España, con carga y pasajeros; el americano «Cuba», de Tampa, con pasajeros; el americano «Siboney», de Veracruz, con carga y pasajeros; el americano «Quirigua», de Cristóbal, con carga y pasajeros; el americano «Geneviene Lykes», de Houston, con carga; el francés «Louisiane», procedente de Amberes, con carga general; el alemán «Memel», de Amberes también, con carga general.

LOS QUE LLEGARAN MAÑANA. Mañana llegarán el vapor hondureño «Amapala», de New Orleans; el americano «Sixaola», de Puerto Castilla; el americano «Virginia», de San Francisco; el americano «Velma Lykes», de Houston, con carga general y una remesa de caballos para el Ejército Constitucional.

LO QUE LLEVA EL «QUIRIGUA». El vapor americano «Quirigua» tomará en la Habana 600 huacales de frutas y vegetales, mil sacos de cacao, 25 cajas de miscelánea y una partida de ron.

Embarcarán en este vapor: George W. Eisan, León Little y señora, Gela Smith, Sedsmund Susnan, A. W. Mc Carthy y Emilia Arocha.

EN EL «SIXAOLA».—Embarcarán esta noche para New Orleans: la señora M. Inclán, esposa del doctor Alberto Inclán, y su hija; y el doctor A. Rojas e hijo.

23 TONELADAS DE DULCE DE GUAYABA.—El vapor sueco «Vasaholm» tomó en la Habana y lo lleva a Tampa, 23 toneladas de dulce de guayaba y jalea de la misma fruta.

ALBERTO BARRERA.—El comandante Alberto Barrera, ex presidente del Senado, salió ayer para Miami, en avión.

EL «MUNARGO».—El vapor americano «Munargo» llegará esta tarde a las tres, de Miami y cuando regrese a New York irá a limpiar fondos, sustituyéndolo el «Walter de Munson».

ORQUESTA CUBANA AL PERU.—En el vapor «Reina del Pacífico» embarcará para Callao la orquesta cubana que dirige Ramón Vidal y Domínguez, contratada para dos conciertos diarios durante tres meses y que también tiene una opción para medio año en Buenos Aires. Está compuesta por doce músicos.

MOVIMIENTO DE PASAJEROS POR LA VIA AEREA.—Llegados de Miami: A bordo del avión de la Pan American Airways System, «Caribbean Clipper», que arribó ayer por la mañana procedente de Miami, llegaron los pasajeros siguientes: Rafael G. Valle; Pedro Goicuría; Ralph H. Mason; Madeline Mason; Alyna Wilson; Vanessa Gayon; Richard R. Greasen; Charles W. Cremat y María Fernández.

Llegados del interior: A bordo del avión de la Cía. Nacional Cubana de Aviación, que arribó ayer procedente de Santiago de Cuba, y ciudades intermedias llegaron los pasajeros siguientes: Fred González, procedente de Camagüey; Miguel Paz y Ramón López, para Santiago de Cuba.

Salidos para Miami: A bordo del avión «Caribbean Clipper», de la Pan American Airways System, que salió ayer por la tarde para Miami, embarcaron los pasajeros siguientes: Sam Brill; Charles H. Ford; Louise Robbins; Doris Gaither; Albert W. Dickinson; Fred P. Perty; Charles Dautheimer; Alexander F. Munro; John W. Hines; Howe Mcredolk; Hans Resrhe; Ernst Stinne; Alberto Barreras; José M. Quesada; Sofía B. de Montalvo; Hildergard Herbert; Herman Herbs y Clarence Crawford.

Salidos para el interior: A bordo del avión de la Compañía Nacional Cubana de Aviación, que salió ayer para Santiago de Cuba y ciudades intermedias, embarcaron los pasajeros siguientes: F. Stevens, para Cienfuegos; H. E. Mc Farland y G. D. Grossman para Camagüey; Luis de Soto y Emilio de Soto, para Santiago de Cuba.

Viernes y Sábado

Extraordinaria Oferta de

CORTES y RETAZOS

Entre ellos como "ganga especial"

2 1/2 2 vs. jersey

por 0.82

Fin de Siglo

ERUPCIONES SARNOSAS
aliviadas en seguida y amenudos sanadas con unas aplicaciones de
Resinol

"LA ZARZUELA"
Esta casa todas las semanas recibe Novedades en Cinturones, Hebillas, Carteras de piel, cuentas, lentejuelas y mostacilla; hay preciosidades. Procurren ver precios.
LA ZARZUELA.
Neptuno y Campanario.
Teléfono A-7604

Dr. José Lastra
23 No. 311, entre B y C.
Cirugía general y enfermedades de señoras.
Consultas diarias de 3 a 5

Vida Mundial

(Por Tiburcio Castañeda)

15 de noviembre.

Desde estos primeros días del mes de noviembre; las Islas Filipinas; recobran su independencia, después de haber pasado por la autoridad de España y los Estados Unidos de Norte América. .. ..

El día 8 del actual mes de noviembre los jefes filipinos, se olvidaron de todas las cuestiones económicas y de defensa, relacionadas con la independencia próxima, para aclamar a los delegados del Congreso que concedió su libertad y a los agentes de más de veinte periódicos americanos y de la prensa asociada.

En la noche de este mes de noviembre la delegación estaba todavía en plena mar, a bordo del buque «Presidente Grant».

Cuando el buque pasó el Fuerte Corregidor temprano, esa mañana, sus cañones saludaron al vice presidente John N. Garner, y una flota de pequeños buques se deslizaba en procesión por la Bahía de Manila, dejando a uno y otro lado del buque «Presidente Grant» que hería los aires con sus bocinas.

De repente surgió un escuadrón de aeroplanos de los Estados Unidos que salían de Manila, y exhibían sus vuelos.

La delegación norte americana se hospedó en el Palacio de Malacanang y entregará el palacio la próxima semana a Manuel Quezón que será el primer presidente.

El día 8 de noviembre, recibirá Manuel Quezón la presidencia de las Islas Filipinas que están en su poder desde entonces.

Esa misma noche, el nuevo gobernador general dió un baile a toda la delegación, como principio de un programa de fiestas, y previas presentaciones mútuas, viniendo después las visitas de los campos agrícolas.

Ha existido, según dice el periódico «New York Times» del 7 de noviembre actual, un espíritu de armonía Pero dicen de Manila el día 7 del actual mes de noviembre, que en dos provincias de Filipinas, muy distanciadas una de otra, bien pudiera haber el día 15 de noviembre actual una sublevación de bandidos en Mindanao, validos de que es una isla.

El saber cuanto queda en Filipinas de «Soberanía Norte Americana» no ha sido resuelto todavía, puesto que el Secretario de la Guerra no lo ha dicho.

Ahora se desea saber cual debe ser el saludo que se haga a Manuel Quezón, Presidente electo, cuando llegue el día de su inauguración.

El programa original, publicado en el periódico del señor Quezón «Herald de Filipinas» ya ostensiblemente y después aprobado especialmente por el Departamento de la Guerra, autoriza un saludo de 21 cañonazos para el señor Quezón, en su inauguración.

Respecto de la segunda publicación, preguntado directamente, negó tal autorización, necesitando así una segunda publicación del programa. Se había dicho que tal saludo para el señor Quezón, era a propósito para un presidente de extranjera soberanía colocando así al señor Quezón en el primer lugar en las ceremonias de despedida.

El gobernador general Frnk Murply ha obtenido la promesa del general Emilio Aguinaldo, que no habría demostraciones por la inauguración haciendo cesar así los temores de su blevación.

La situación política es igualmente tumultuosa, desde que el señor Quezón ha declarado a favor de un solo gobernante, separando a Quintín Paredes, hombre leal y antiguo orador de la Cámara de Diputados.

La delegación tiene una clara idea de la situación política en Manila, tanto en la capital como en las moradas más remotas.

Los amigos políticos del general Emilio Aguinaldo, del Partido Socialista Nacional, fueron informados de que se llegó a saber que se trataba de la inmediata independencia de las Islas Filipinas, el martes por la noche, y desde luego no aceptaban esa situación.

Como se ve la posición de las Islas Filipinas es difícil, en la actualidad, sin que también los japoneses quieran inmiscuirse en esas islas; que fueron españolas tanto tiempo y de que los Estados Unidos injustamente los desposeyeron.

Corte Pronto Las Afecciones de Los Riñones

Millares de personas que sufren de los riñones y de la vejiga han logrado librarse de la necesidad de levantarse a orinar durante la noche, de dolores en las piernas, nerviosidad, rigidez muscular, reumatismo, desvanecimientos, lumbago, ardores en la uretra, picazón, escozor, acidez y pérdida de la vitalidad, con la ayuda del Cystex, nuevo descubrimiento de un médico. Alivia, tonifica, limpia y repone los riñones irritados y adoloridos. El Cystex comienza a purificar la sangre a los 15 minutos de tomarse. Renueva la salud, la juventud y la vitalidad en 48 horas. Se garantiza que el Cystex le aliviará sus sufrimientos en una semana o se le devuelve su dinero. De venta en todas las boticas.

«Si su droguista no lo tiene, escriba a J. Casanova, apartado número 1204, Habana».

666 Líquido-Tabletas Gotas para la nariz, Caramelos

Domina la **MALARIA** en tres días. **CATARROS** en un día

Tónico y Laxante

EVIAN CACHAT

Exija siempre el Agua de EVIAN-CACHAT y no se contente de pedir solamente Agua de EVIAN

Solo el Manantial **CACHAT** está prescrito por el Cuerpo médico francés

Rehuse toda substitución

SANATORIO
PARA ENFERMEDADES NERVIOSAS Y MENTALES DEL
DR. ARMANDO DE CORDOVA
Profesor de Enfermedades nerviosas y mentales de la Universidad Nacional

En una extensión de una caballería de tierra, con frondosa arboleda y jardines, donde los pacientes pueden hacer vida al aire libre. Arroyo Arenas, — Kilómetro 17 de la Carretera Central. Teléfono número 26.

Consultas en la Habana: Industria 122 esq. a San Miguel. Lunes, miércoles y viernes, de 3 a 5 y en el Sanatorio por la mañana.—Teléfono: A-6674.

SUSCRIBASE Y ANUNCIESE EN EL «DIARIO DE LA MARINA»

M.E.C.D. 2016

SOCIEDADES ESPAÑOLAS

EN EL GRAN SANATORIO «LA BENEFICA» DEL C. GALLEGO SE ACABA DE PRACTICAR UNA OPERACION NOTABILISIMA

Con frecuencia tenemos que referirnos a éxitos insuperables alcanzados por los cirujanos de la casa de salud «La Benéfica» del Centro Gallego, especialmente en operaciones arriesgadísimas que requieren profundos conocimientos anotómicos y un dominio absoluto de los procedimientos científicos modernos, a los que debe la cirugía sus portentosos progresos.

La operación que motiva estas líneas, es de esas arriesgadísimas de que hablamos más arriba. Se trata de la resección total del maxiliar superior (mandíbula), una de las operaciones más cruentas y emocionantes que se practican en la cirugía moderna.

Un socio antiguo del Centro Gallego, el señor Julián Castrillón, ingresó en «La Benéfica» con un tumor maligno (sarcoma) que le invadía toda la cara, el cielo de la boca y la garganta, produciéndole horribles dolores y privándole de toda clase de alimentos. En tan crítico estado y con anestesia local solamente, que administró con la pericia de siempre el Dr. Helenio Ferrer, se le hizo la resección total del maxilar con un éxito sorprendente, la cual llevó a cabo el maestro del bisturí Dr. Rogelio Stincer, teniendo como auxiliares en tan delicada y peligrosa intervención a los doctores Emilio Hernández y Rivero.

Ha sido, pues, un caso más que prestigia y enaltece la cirugía cubana, al propio tiempo que eleva el magnífico concepto de que goza la casa de salud «La Benéfica» donde se realizó por su cirujano máximo.

MOVIMIENTO DE ENFERMOS EN LA BENEFICA

Ultimamente han entrado y salido en la casa de salud «La Benéfica» del Centro Gallego, los siguientes enfermos:

Entraron: Francisco Fernández Couso, Luis Díaz Curbelo (de Batabanó) Francisco García, Nicasio Pérez Carballo, Antonio Abuín Nengual.

Salieron: Antonio Domínguez Fernández, Julio Fernández Ratón, Primitivo Rúas Expósito, José M. Rodríguez Naveiras (de Morón), José Alonso Pérez, Ramiro Linares Carbuiz, José Sanz Tomance, (A. B. de Guantánamo), Juan Rey Martínez, Francisco González Méndez (de Jovellanos) José M. Alonso Pérez, Manuel Martínez Escourido, Benigno Vázquez Ferro, José Jacobo Ferro Sobel y Fidel Prieto Prieto (de Bejucal).

LAS DELEGACIONES DE LA ASOCIACION CANARIA SERAN VISITADAS EN BREVE POR SU SECCION DE PROPAGANDA

A partir del día primero de diciembre próximo, dispónese la Sección de Propaganda de la Asociación Canaria a reanudar sus visitas a las delegaciones y representaciones con el fin de llevar a cabo una intensa campaña de propaganda que haga posible los propósitos que animan a sus componentes y principalmente a los miembros del Comité Ejecutivo y de la Asamblea de Representantes.

A ese efecto por la presidencia de esa Sección, desempeñada brillantemente por nuestro distinguido amigo Francisco Díaz Vega, y a quien secunda con gran tesón el señor José Cubas, desde la vice Presidencia, viene trabajando activamente para presentar a sus compañeros de labor un proyecto encaminado a que se traduzca en realidad lo que al comenzar estas líneas hacemos referencia.

En algunas delegaciones y representaciones, que conocen extraoficialmente de esa gestión en perspectiva, ya se están preparando, con el entusiasmo que siempre dan muestra los elementos del interior de la República, para organizar verdaderos actos de propaganda que, además de poner muy en alto el nombre y prestigio de la Asociación Canaria, hagan que su cuerpo social aumente en el número que todos los que se cobijan bajo su bandera aspiran.

También cooperará con la Sección de Propaganda el Comité Ejecutivo que preside el señor Ignacio Padrón Hernández, y especialmente sus integrantes los señores doctor Leocadio Cabrera Suárez, Pedro Delgado Villarreal, Antonio Navarrete de Córdoba, Francisco Montes de Oca, Antonio Ortega Jiménez y Roque Hernández Mansano, que siempre se encuentran dispuestos a tomar parte en todas aquellas excursiones que se organizan en pro de la colectividad.

Como complemento de todas esas visitas de cortesía, la Sección de Propaganda se propone ir entregando a los socios que tengan derecho a ello los títulos de Constancia que los arreditan llevar 15 años consecutivos como tales.

UN EX POTENTADO SOCIO DEL C. DE DEPENDIENTES HA HALLADO UN SEGURO DE VIDA EN ESA SOCIEDAD

Un hombre envejecido, de cabeza totalmente blanca, visita el palacio de la Asociación de Dependientes. Quiere expresar u nsentimiento y dejar constancia de su gratitud. Pero no puede hacerlo de por sí, como quisiera, escribiéndolo. Su pulso ya no le permite esa satisfacción, y personalmente, a despecho de las escaleras altas del palacio, va adecirlo.

Ha sido rico, ha viajado por tierras distintas y conocido el mundo en sus capitales más famosas; ha tenido la vida a sus pies. Por simpatía a sus fines, se inscribió en plena mocedad en la Asociación de Dependientes. Y jamás usó de sus servicios. Cuando se ausentaba dejó siempre encargo de que le abonaran sus cuotas o, las pagó por años. Era una manera de hacer por los otros, él, que por sus recursos, se bastaba a sí mismo.

Y pasaron los años y con ellos el antiguo poder. Un día la suerte fué adversa. El dinero se fué. La vida se mostró ingrata. Aquel hombre no tenía familia. Se sintió desamparado. ¿Qué hacer, viejo y solitario? Se mantuvo a la deriva mientras pudo; y cuando la enfermedad le puso en trance de acudir al brazo ajeno se acordó de su «quinta», de la asociación en que estaba inscripto, y a cuya obra, por admiración, había contribuído durante más de 30 años. Y a «La Purísima Concepción» acudió recibo en mano. Las puertas halló abiertas, y a poco de recluído con la cura de sus males obtuvo también una cura moral. Los médicos y enfermeros le asistieron acaso con la atención solícita que otros a peso de oro no logran; fraternizó con sus compañeros de pabellón; con los socios visitantes; tuvo amigos. Y se le presentó la oportunidad de conocer como una organización humana, fundada para el bien y el mutuo amparo, puede ser alimento moral y consuelo del espíritu Aquel hombre un tiempo rico, volvía a serlo: la riqueza de ahora consistía en tener a su disposición los servicios todos que una entidad como la Asociación de Dependientes presta a sus socios. Estos bienes no los necesitaba cuando se inscribió este socio antiguo, pero pudo disfrutarlos cuando precisamente los necesitaba más.

Este ejemplo es de enorme elocuencia; es una lección viva, real para los que pudiendo ser previsores no quieren serlo.

Quede en respetuosa incógnita el nombre de este socio de la Asociación de Dependientes.

LOS ORTIGUEIRESES HAN EXPERIMENTADO REGOCIJO ANTE VALIOSA DISTINCION

Gran emoción ha causado en la asociación de beneficencia de «Naturales de Ortigueira» la noticia publicada referente a la distinción hecha por el Gobierno español al ilustre filántropo ortigueirés don Eusebio Dávila Díaz.

Este, de su peculio particular, ha realizado distintas obras de beneficencia entre las cuales descuella el asilo «Dolores Díaz de Dávila», construído en la parroquia de Luama, a corta distancia de la Villa de Ortigueira, cuyo costo se calcula en unas doscientas mil pesetas, que el señor Davila ha pagado para albergar a los ancianos e inválidos de la comarca de Ortigueira, y ahora según el cable, acaba de entregar treinta y dos mil pesetas para ayudar a su sostenimiento.

Bien merecida tiene esta distinción ese abnegado ortigueirés. El Gobierno Español, conocedor de sus méritos le concedió la Cruz de Primera Clase de la Orden Civil de Beneficencia.

La familia Dávila es muy conocida y apreciada en la Comarca de Ortigueira por sus sentimientos humanitarios. El señor Julio Dávila Díaz, autor de varias obras literarias, entre ellas la «Geografía Descriptiva de la Comarca de Ortigueira», representa a la Asociación de Naturales de Ortigueira en Madrid; y su hermano político, la representa en la Villa ortigueiresa.

Dicha colectividad se asocia al júbilo que experimenta la familia Dávila y en su última sesión acordó testimoniar esta misma satisfacción a don Eusebio y don Julio, con quienes está vinculada íntimamente.

Los hombres como Dávila, Armada, Macifieira y otros pasan a la posteridad como grandes benefactores.

VERBENA NOCHE INVERNAL

Hermosa fiesta tendrá la Asociación de Dependientes el 30 de este mes. Se organiza con entusiasmo; y resultará digna del empeño que se pone a su servicio. Belisario López y Romeu; Sonora Matancera y Los Siboneyes, y el jazz band Happy Happy, ejecutarán los bailables por lo que puede afirmarse que la música mejor, la más aplaudida, la que conquistado tiene la simpatía de la juventud, es la música escogida para «Noche Invernal».

Comenzará a las nueve esta verbena y se prolongará hasta la madrugada. Con ella se inician las fiestas de invierno es el palacio de Prado y Trocadero; fiestas que registrarán siempre una música excelente y ofrecerán los mayores atractivos. Por Prado será la entrada. No es menester pagarla. Sólo se cobrará la guardarropía. Plantas y flores contribuirán a embellecer más aún el hermoso palacio.

«MONTERROSO Y ANTAS DE ULLA» OFRECERA PRONTO UNA MATINEE MAGNIFICA

En la tarde del domingo último se reunió la Sección de Propaganda de esta sociedad para ultimar los detalles de la matinée que viene organizando para el primero de Diciembre en la Terraza del Carmelo. Además de Belisario López y la Sonora Matancera, para satisfacer a los bailadores de bailes españoles tocará el Quinteto Barcalés.

«La Sortija» de Eskarbrevick y Cia. ofreció un lindo estuche que será dedicado a la Reina. Se nombró una comisión competente que estudie todos los pormenores para que la fiesta monterrosina constituya un acontecimiento.

CENTRO CASTELLANO

De orden del señor Presidente General y de conformidad con lo dispuesto en el Reglamento, en los artículos noventa y tres y siguientes, se hace público por este medio, que el día VEINTE del actual queda abierto el período electoral, debiéndose celebrar el domingo 1o. de Diciembre la Junta Preparatoria de Elecciones, a las dos de la tarde, y la Junta General de Elecciones el domingo ocho de Diciembre, a la una de la tarde.

Habana, 20 de Noviembre de 1935.

Constantino GUTIERREZ, Secretario.

NECROLOGIA

En la tarde de ayer recibió cristiana sepultura en el Cementerio de Colón, el cadáver de la estimada señora Dulce María Campos Zequeira, que falleció tras larga y penosa dolencia.

Por tan irreparable pérdida enviamos el pésame más sentido a sus familiares, especialmente a nuestro amigo el señor Juan Campos Zequeira.

ACTOS PARA HOY

CENTRO ASTURIANO: Junta general administrativa, muy importante, a las ocho y media de la noche en el palacio social. El secretario Sr. Manuel Calvo García, ruega la asistencia de la masa social.

NATURALES DE ORTIGUEIRA:—Junta ordinaria de Directiva a las ocho y media de la noche en su local de Monserrate 125 altos. El señor José Castro Hermida, secretario general, encarece la asistencia de sus compañeros.

VIVERO Y SU COMARCA: Junta de Directiva a las ocho y media de la noche en los salones del Centro Gallego.

HABLARA BEDRIÑANA EN LA «SOCIEDAD JOVELLANOS»

Para el próximo sábado a las nueve de la noche, anuncia la sociedad Jovellanos —situada en Amistad casi esquina a Monte— una brillante conferencia de nuestro querido compañero Francisco C. Bedriñana, periodista ágil que gusta de los reportajes interesantes y pintorescos. Precisamente su conferencia se intitula «Un repórter de acción» la cual estamos seguros de que deleitará al selecto auditorio.

Muy concurridos se verán los salones jovellanistas el próximo sábado por la noche, ya que Bedriñana es uno de «los de casa».

ASAMBLEA IMPORTANTE DE LOS DEMOCRATAS ASTURES

Por acuerdo del ejecutivo del «Partido Democrático de los Socios del Centro Asturiano», tengo el honor de convocar para la Asamblea General Extraordinaria que tendrá lugar el día 22 de noviembre, viernes, a las nueve de la noche, en el local social de «Juventud Asturiana», Prado No. 115, altos, siendo la orden del día: 1ro. Proclamación del Ejecutivo del Partido. 2do. Toma de posesión. 3ro. Asuntos Generales.

Siendo de verdadero interés los asuntos a tratar, muy escarecidamente rogamos la puntual asistencia al acto.—Manuel García, Secretario.

FIESTAS PROXIMAS

AGRUPACION ARTISTICA GALLEGA: Soberbia velada el próximo sábado en sus propios salones de Zulueta número 46, altos, con la jocosísima obra «El Hombre que todo lo enreda».

CLUB ESPAÑOL DE ALMENDARES: Magnífica verbena el domingo por la noche, en su local de 17, esquina a 6, amenizada por Belisario López y el septeto «Trovadores de 1934». Los caballeros pagarán cuarenta centavos.

CLUB INTERROGACION: Fiesta bailable el 23 por la noche en sus propios salones de Primelles 32, Cerro.

DEPORTIVO CARMELO: Animados bailables el domingo por la tarde y por la noche en su bella terraza de Línea y 18, Vedado, amenizados por la orquesta Calixto Allende y el conocido quinteto de Tomé.

LICEO DE MEDINA: Verbena «Lluvia de oro», el sábado por la noche, amenizada por dos orquestas.

JARDINES DE «LA POLAR»: Regio festival «Gratitud», el próximo domingo por la tarde, amenizado por ocho conjuntos musicales.

SOCIEDAD JOVELLANOS: Brillante conferencia de nuestro querido compañero en el periodismo, señor Frascisco C. Bedriñana, el próximo sábado por la noche.

SOCIEDAD CURROS ENRIQUEZ Gran baile de sala el sábado por la noche, y matinée el domingo de 2 a 7 p. m.

JARDINES CUBANACAN: Matinée animadísima el próximo domingo, amenizada por afamados conjuntos. Dichos jardines se hallan en las proximidades de San Francisco de Paula, kilómetro 13.

ASOCIACION DE DEPENDIENTES DE VIVERES EN GENERAL: Animada fiesta bailable el 23 por la noche, en Calzada del Cerro número 549.

PROXIMA GRAN FIESTA DEL «CLUB ESPAÑOL»

El simpático y conocido «Club Español de Almendares» que cuenta con amplios salones en la calle 17 esquina a 6 de aquel Reparto, se dispone a ofrecer el próximo domingo una brillante fiesta bailable que denomina «Una noche de Otoño» y la cual será amenizada por la famosa orquesta de Belisario López, y el popular septeto «Trovadores de 1934».

Un rotundo éxito se anotarán, sin duda, el domingo los chicos del Club Español. Los caballeros sólo pagarán cuarenta centavos. Las damas y damitas tendrán acceso gratis.

DEL CLUB INTERROGACION

El sábado próximo, día 23, a las 9 de la noche, se celebrará en este popular Club de Primelles y Santa Teresa, un animado baile en honor del septeto «Jóvenes del Cayo» con la cooperación de la excelente orquesta «Paulín»

La animación es mucha, a juzgar por la demanda de entradas de caballeros y por las numerosas invitaciones para las damas que ya circulan desde hace días, y se advierte, una vez más, que es imprescindible para el acceso al local.

La directiva de Club Interrogación, y el Comité de Damas, laboran de manera grandiosa, porque esta fiesta como las muchas que vienen celebrando, resulte un éxito más.

PREPARA SUS ELECCIONES LA BENEFICENCIA GALLEGA

Los señores Francisco Almoina Chao y Juan Bautista Rodríguez, presidente y secretario de la Comisión Electoral de la Beneficencia Gallega, han convocado a los asociados de dicha Institución para la Junta General de Elecciones que se celebrará el día 5 de diciembre en los salones del Centro Gallego, a las ocho y media de la noche.

Dicha Comisión Electoral se reunirá el día 26 de noviembre actual a las nueve de la noche, en el local social, para recibir las candidaturas según preceptúa el artículo 65 del reglamento de dicha sociedad.

Los cargos a elegir son Presidente, Secretario, Tesorero, Contador, veinte vocales y diez suplentes.

VOCAL OPERADO

Ha sido operado con notable éxito en la casa de Salud La Benéfica del Centro Gallego, el vocal de la Directiva de la Beneficencia Gallega señor José E. Hermida, siendo visitado por sus numerosas amistades.

DR. JOSE CADRECHA

de las Universidades CENTRAL de MADRID y HABANA
Especialista en ASMA y ENFERMEDADES ALERGICAS (corizas, jaquecas, urticarias etc.)
CONSULTAS DE 2 a 4.
CAMPANARIO No. 38 (altos) TELEFONO: M-3508.

Compañía Trasatlántica Española

Servicio De Vapores Correos Todo el Año.

El rápido vapor correo
"HABANA"
saldrá el 18 DE DICIEMBRE, para,
VIGO, CORUÑA, GIJON, SANTANDER Y BILBAO
—vía New York—

El rápido vapor correo
"MARQUES DE COMILLAS"
saldrá el 19 de DICIEMBRE, para,
CADIZ Y BARCELONA —vía New York—

Salidas para VERACRUZ:
"MARQUES DE COMILLAS" . . . . 8 Diciembre
"HABANA" . . . . 11 Diciembre

Agentes Generales:
GARCIA & DIAZ, Ltda. Palacio de la Lonja. Apartado 1690.
Teléfonos: M-6911 y M-6912. Cablegramas: Amgardiaz.

GACETILLAS

CUBA Y ROJO: GRANDIOSAS CINTAS

«Cuba», situado en Suárez y Corrales, teléfono M-9796, el preferido del público por sus monumentales programas diarios, anuncia para hoy, en tanda de 5 y noche 3 y 15 dos preciosas y valiosas cintas. Revista y Cartón. Magistral super-joya «Nada más que una Mujer», de Berta Singerman. Soberbia y exquisita producción «La Doncella de Postín» de J. Gaynor y Ch. Farrell. Mañana, «Los Caballeros Nacen» y «Noches de Monte Carlo».

«Rojo», este simpático y popular cine, de Monte y A. Recio, telefono M-4794, ofrece para hoy, en tanda y noche 8 y 15, un estupendo y grandioso programa, con Comedia y Variedad. Interesantísima y bella super-joya «Del Fondo del Corazon» de Baby Jane y Mary Aster. Colosal producción «Sucedió en New York». Mañana, «La Novia de Frankenstein» y «El Cuervo».

VEDADO: «ALAS EN LA NOCHE»

Se estrena hoy en el cine «Vedado», de la calle B, entre 27 y 29, en el Vedado, teléfono F-3128, la extraordinaria joya de amores y aventuras «Alas en la noche», con Myrna Loy y Cary Grant, completándose el programa con un cartón, y la exquisita comedia en español «Señora casada necesita marido», por Catalina Bárcena y Antonio Moreno. A las 5: luneta 10 centavos; niños y tertulia 5 centavos. A las 8 y 30: luneta 15 centavos; niños y tertulia 10 centavos. Mañana se repite «Alas en la noche» con «Orquideas negras», por Carlos Gardel; y el sábado y domingo, para finalizar la triunfante «Semana Paramount» dos regios estrenos: «Siempre mañana», por Sylvia Sidney; y «Una dama sin igual», por Gertrude Michael.

TOSCA: «JULIETA COMPRA UN HIJO»

Hoy en tanda y noche estrena la graciosa comedia en ocho actos de la Fox; hablada en español, de Catalina Bárcena con Gilbert Roland, titulada «Julieta compra un hijo» y re-estreno de la cinta del Deste de George O-Brien «Cuando los hombres son hombres»; además noticiario Universal, Cartón, Precios: a las 5, luneta 15 centavos; niños 10; balcony 10; a las 8.30: luneta 20 centavos; niños 10 y balcony 10. Mañana se repite «Julieta compra un hijo» conjuntamente con «Valor y Lealtad», de George O-Brien. Para los días 24, 25 y 26 «Escándalos de George White 1935», super revista musical de la Fox.

FLORENCIA: «DURO Y A LA CABEZA»

Este gran cine de San Lázaro y San Francisco; teléfono U-6758, con su perfecto sonido y la más clara proyección, anuncia un estupendo programa. Función continua de 2 a 11.30. Hasta las 6.30, mayores 10 centavos y niños 5 centavos; después mayores 15 y niños 10. Cartón y variedad. Soberbia y muy interesante super joya «Duro y a la cabeza», de James Cagney. Suntuosa y bella super producción «La vestida de rojo», de Bárbara Stanwyck. Mañana: «La pequeña coronela» y «Nada más que una mujer».

BELGICA Y VIILETA: «LAS FRONTERAS DEL AMOR»

«Bélgica». Un exquisito programa anuncia el cine de las familias, situado en Egido y Corrales, con el teléfono A-9128, en todos los turnos se pasará «Las fronteras del amor», última película de Mojica; y el estreno de «Sed de renombre», por Wallace Ford. Comedias y cartones. Para mañana: Luces de Buenos Aires» y «Melodía de arrabal», por Carlos Gardel.

«Violeta». Un magnífico programa se anuncia para hoy en este concurrido cine de Monte y Rastro, se pasará en todos sus turnos «Las fronteras del amor», por Mojica, y el estreno de «Sed de renombre», por Wallace Ford. Mañana: «Cleopatra» y «El templo de las hermosas».

LA GRAN FLOTA BLANCA

EL MEJOR TRANSPORTE PARA HORTALIZAS Y TABACO

Todos nuestros barcos están equipados con los más modernos sistemas de refrigeración con temperaturas graduadas para los distintos frutos. Hay departamentos especiales para tabaco. Solicite más informes al M-6975.

UNITED FRUIT COMPANY

Oficina de Pasajes: Prado 110-A Tel. M-8268
Oficinas Generales: Muelle de Sta. Clara Tél. M-6975

SE LABORA ADMIRABLEMENTE EN LA ADMINISTRACION Y DIRECCION DE «C. ARENAL»

Los informes de Dirección y Administración que, como resultado de la labor desarrollada durante el transcurso de un mes, rinden a la Junta Directiva de la Sociedad Hijas de Galicia, el Director y Administrador de la Casa de Salud «Concepción Arenal», ha sido un motivo más de satisfacción y orgullo para los dirigentes de la Institución, al comprobarse, una vez más, que tanto el Director Dr. Antonio F. Barrera, como el Administrador Sr. Leando Vilariño, se han hecho acreedores con su actuación a la confianza que en ellos ha depositado la Junta Directiva para mantener en todo momento la marcha progresista de «Hijas de Galicia».

Con esa gran labor, unida a la que constantemente vienen desplegando las Comisiones permanentes de la Sociedad, y que en su oportunidad siempre hemos hecho resaltar, podemos augurar para esta poderosa Institución un futuro próspero, que ha de ser como su pasado y su presente: grande y venturoso.

La Iglesia inglesa protesta del trato dado a los judíos

En una asamblea se expresó indignación por la forma de proceder del III Reich

LONDRES, nov. 20. (AP).—La Iglesia de Inglaterra invitó hoy a todos los cristianos del mundo a que empleen su influencia en el sentido de lograr que «los gobernantes de Alemania» modifiquen su política hacia los judíos.

La resolución aprobada por la Asamblea de la Iglesia expresa indignación por los sufrimientos que ocasiona el Tercer Reich a los judíos.

Apoyando la medida, el arzobispo de Canterbury dijo:

«Protesto de la manera más enérgica contra la persecución, administrativa, económica y social, que parece haberse desencadenado desgraciadamente (contra los judíos alemanes) con nueva intensidad».

«Debemos hacer constar desde lo más profundo de nuestros corazones—dijo el obispo de Durham a la Asamblea—que detestamos esa actitud que se ha adoptado en Alemania».

SUSCRIBASE Y ANUNCIESE EN EL «DIARIO DE LA MARINA»

JORNADA RECREATIVA DEL CLUB CULTURAL

Es tan extraordinario el entusiasmo que existe para asistir el próximo sábado al baile que ofrecerá el Club Cultural en sus salones de Prado 118, que la Sección de Fiestas no da abasto para repartir las invitaciones.

El Presidente, con muy buen acierto, ha solicitado de los señores asociados cooperación en este extremo, así es que las personas que estén interesadas en asistir, deberán dirigirse a cualquier asociado.

El programa bailable a cargo de la afamada orquesta Hermanos Romero, está ultimando un excelente proprograma que será ejecutado a base de música típica, española y americana.

CRONICA CATOLICA

FUERON MUY BRILLANTES LAS FIESTAS ANUALES A LOS DESAMPARADOS

Ibamos a afirmar que las fiestas religiosas elebradas el presente año no habían desmerecido de las pasadas épocas, pero una descripción de las mismas por un cronista religioso de la época colonial, hoy aún en activo servicio, vemos que la han superado, por lo menos las del presente año, pues en esa reseña se designan dos cantantes para el novenario, y en el de este año el coro, llegó a un conjunto numerosísimo y escogido.

Las suntuosas fiestas dieron comienzo el jueves siete con el izamiento de las banderas de la Patria por el Presidente General doctor Ignacio Plá y la de la Archicofradía por la Camarera Mayor señora María Ramírez de Cantero.

A estas banderas rindieron honores una compañía del Cuerpo de Bomberos Municipales, los Bomberos del Comercio y los antiguos Bomberos Municipales, mientras la Banda Municipal interpretaba el Himno Nacional las campanas repicaban alegremente y el público aplaudía.

Presidieron, el Párroco Monseñor Méndez, el Alcalde de la ciudad doctor Belt, el Mayordomo doctor Domené, Secretario señor Nicolás García y el señor Díaz de Villegas Jefe del Cuerpo de Bomberos.

Después de este acto inaugural, en el templo, Monseñor Alberto Méndez, procedió a bendecir el nuevo estandarte de la Archicofradía, que apadrinaron el señor Leopoldo Díaz de Villegas, Jefe del Cuerpo de Bomberos y la Señora Alicia de Cárdenas de Belt.

El nuevo estandarte una artística obra de arte confeccionado por la señora Josefa Vivó de Vives, Profesora de la Academia de Bellas Artes de Barcelona.

Lleva el estandarte 32 perlas finas regaladas por las señoras María Laza de Sedano, nieta de la primera Camarera Mayor que tuvo la Archicofradía, la señora Rita Barbería viuda de Laza, y María Ramírez de Cantero actual Camarera Mayor.

El estandarte lo regalaron a la Archicofradía un grupo de distinguidas damas por gestiones de la Camarera Mayor.

Después de la bendición, Monseñor Méndez, pronunció una calurosa arenga alusiva al acto, que mereció unánimes elogios del numeroso concurso.

Después entonó la salve asistido del activo sacristán del templo señor Eliseo Sánchez el cual merece una mención especial, pues a él fueron debidos los variados adornos, que en este día y durante el novenario lucía el altar de Nuestra Señora de los Desamparados.

Se interpretó por el gran coro de la señora Carmelina Díaz de Ordieres y los más reputados cantantes religiosos de la Habana, bajo la dirección del Maestro Ponsodá, la gran Salve de Hernández, y el himno Ubeda.

Fueron muy felicitados los Directores de los coros y los solos del Padre Rentería, Ponsoda y Fuentes.

La novena se ha celebrado con gran suntuosidad lo mismo por la mañana que por la tarde.

El templo artísticamente engalanado y profusamente iluminado.

Por la mañana, misa solemne, oficiando Monseñor Alberto Méndez, asistido de los correspondientes Ministros dirigiendo las ceremonias del culto, el señor Eliseo Sánchez con los acólitos revestidos de gran gala.

He aquí los sermones y temas pronunciado. Día 8. Como Reina, Rvdo. Padre Manuel Fernández Rosas. Día 9: Como Madre, R P. Jorge Camarero S. J. Día 10. Por la mañana: Monseñor Dr. Alberto Méndez. Por la noche: Como Maestra Rvdo P. Alberto Moix Sh. P. Día 11: Como Abogada, R. P Florencio García. Día 12: Como Bienhechora: Rvdo. P. Prudencio Lerena, C. M. P. Día 13: Como Libertadora. Rdo. P. Fray José María del Carmen C. D., Como Consoladora: Rvdo P. Fray Basilio Jiménez, O. P. Día 15: Como Remedio R. P. Claudio Fuentes. C. P. y Día 16: Como Luz. Rvdo. P. JJosé Castelar Sh. P.

Todos los oradores pronunciaron sapientísimos y muy elocuentes sermones y además explicaron un punto doctrinal conforme a reciente Circular del Arzobispado.

Fueron comentados con gran encomio por los numerosos oyentes.

Fueron sermones muy prácticos, encaminados a la renovación del espíritu cristiano.

La parte musical ha sido brillantísima por todos conceptos. Un conjunto armoniso de sopranos, tenores barítonos y bajos, bajo la dirección del Maestro Ponsoda y la señora Carmelina Díaz de Ordierez, interpretaron los gozos de la novena, motetes de Gounord, Aldega, Sarracán y Motilliera, Salve de Blanquita Fernández de Castro, Molina, Valle, Marco, Lozano, Placencia Eslava y Sagastizábal y Letanías de Bottazzo, Botilliero, Sarracán y Ravanello.

Cantantes y directores realizaron una estupenda labor artística, mereciendo los más cálidos elogios.

Ofició todos los días del novenario el Párroco Monseñor Méndez, ayudado del sacristán y acólitos del templo

Presidieron el novenario el Presidente doctor Ignacio Plá, Mayordomo, doctor Mariano Domené y el Secretario Contador, señor Nicolás García.

La mesa de colectas fué servida por las Camareras, presididas por la activa Camarera Mayor, señora María Ramírez de Cantero.

Este grandioso novenario, lo apadrinaron las siguientes distinguidas damas y caballeros: Adela Castaños, viuda de Nazabal, Altagracia Tronceco viuda de Bandujo, María Luisa Orduña, viuda de Pesant, María Josefa de Díaz Pardo, Ana María Luz Cabrera de Baró, Ernestina Cabrera viuda de F. Velasco, Rosario Menéndez, viuda de Inclán, María Luisa Govín, viuda de Tarafa, Excma Señora Condesa de Buenavista, América Wiltz de Centellas, Mercedes Domínguez, viuda de Rodríguez, Acosta, Manuela Solís de García, Excma Señora Marquesa de Pinar del Río, María del Calvo viuda de Giberga, y los señores doctor Ignacio Plá y José Solís García.

Tanto los Directivos, señores Plá, Domené y Nicolás García, como el Párroco Monseñor Méndez y el servicial señor Eliseo Sánchez, atendieron a los cofrades y fieles en unión de la Camarera Mayor, señora María Ramírez, de Cantero.

La Directiva, y de un modo especialísimo el Párroco, obsequiaron a los coros de canto y a sus directores señor Ponsoda, y Carmelina Díaz de Ordieres.

Bien puede decirse, que la Primitiva, Real y Muy Ilustre Archicofradía de los Desamparados ha reanudado con este solemnísimo novenario la gloriosa historia de sus grandes fiestas religiosas, después de volver a intalarse en su templo primorosamente restaurado por su actual Párroco Monsñor Alberto Méndez.

Ha sido preconizado como obispo de Cienfuegos un Pasionista y cubano ilustre: el P. Eduardo M. Dalmau

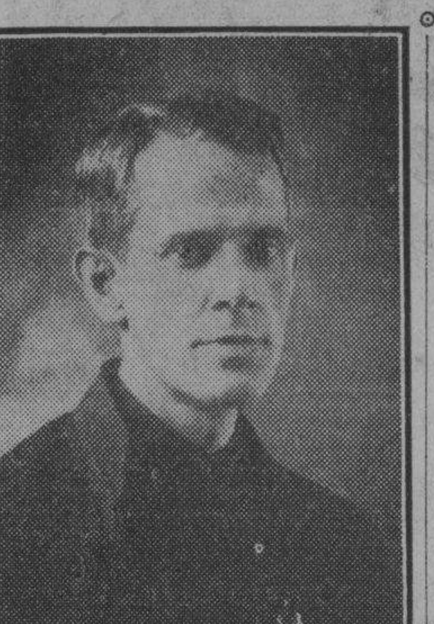

R. P. Eduardo Martínez Dalmau, C. P., preconizado Obispo de Cienfuegos

El nuevo Prelado es habanero y cuenta 42 años Es miembro de la Orde de los Padres Pasionistas. Fué discípulo en Barcelona de los Padres Jesuítas. Su padre, español, fué teniente coronel de Sanidad Militar, Abogado y Magistrado de la Audiencia de Santa Clara. Su madre es bayamesa

Ha sido preconizado Obispo de Cienfuegos, el R. P. Eduardo Martínez Dalmau, de la Congregación de la Pasión denominados vulgarmente Pasionistas.

El R. P. Eduardo Martínez, Dalmau hoy Excmo y Rvdmo Señor Obispo por su elevación a la Silla Episcopal de la Diocesis de Cienfuegos, nació el 29 de junio de 1893, siendo sus padres el teniente coronel del Cuerpo de Sanidad del Ejército Español, doctor Cecilio Martínez, quien además era doctor en Derecho, ejerciendo de Abogado en la Audiencia de Santa Clara, de la cual fué Magistrado.

Su madre la señora Sofía Dalmau es bayamesa.

En 1899, el Padre Dalmau entonces niño de seis años, acompaña a sus padres en la evacuación avecindándose en la ciudad de Barcelona, ingresando en el Colegio «El Sagrado Corazón de Jesús que los Padres Jesuítas tenían establecido en la calle de Caspe en la ciudad Condal.

Al saludarle y felicitarle y en la mañana de ayer nos suplicó hiciéramos constar su profunda gratitud a la Compañía de Jesús, mi reconocimiento, son sus palabras, es intensísimo y eterno.

«No me cansaré de manifestárselo.

El año de 1908, parte para el Noviciado de los Pasionistas de Gauria Guipúzcoa.

Profesó el 12 de septiembre de 1909 En Octubre de este año, parte para Roma, ingresando en el instituto Internacional de los Padres Pasionistas enel Monte Celio, donde finalizó los estudios eclesiásticos y recibió las Sagradas Ordenes de Presbítero el 1 de noviembre de 1915, cantando su primera misa el cuatro del mismo mes.

Meses después es nombrado profesor de Sagrada Teología en el expresado Instituto.

En 1917, es designado Profesor Titular de Derecho e Historia Eclesiástica en el expresado instituto Internacional de Monte Celio, cargo que desempeña con laudatorio encomio por espacio de diez años. En 1925, parte para Cuba por orden de sus Superiores.

Contrae gravísima enfermedad y por consejo del médico vuelve a casa de su madre con licencia temporal, que le otorga el Superior general de los Padres Pasionistas Rvdmo P. León Kierkels, el cual conocía a nuestro joven pasionista, por haber sido alumno suyo de Filosofía con el número uno de clase.

Los cuidados maternos lograron reponer su salud. En cuanto empezó a mejorar dió comienzo a sus actividades ministeriales como Profesor de Sagrada Escritura, del Seminario de San Carlos y San Ambrosio de la Habana y Capellán del Asilo Santovenia reanudando su predicación sagrada para la cual reúne excepcionales condiciones.

Repuesta su salud, retorna a su amada Congregación en el presente año, destinándosele a Caibarién, donde el martes le sorprendió su elevación a la plenitud del Sacerdocio, designándole el Santo Padre, Papa Pío XI para ocupar el Obispado de Cienfuegos, vacante desde que Monseñor Zubizarreta fué ascendido a Arzobispo de Santiago de Cuba.

En cuanto a la época de su Consagración y lugar aun no ha sido acordado nada sobre el particular.

El Obispo preconizado de Cienfuegos, Excmo y Revdmo Señor Eduardo Martínez Dalmau, es un religioso virtuoso y muy culto.

Es elocuente predicador y muy celoso de la gloria de Dios.

Le reiteramos nuestra personal felicitación.

¡Ad multos annos Monseñor!

Gabriel Blanco.

HONRAS FUNEBRES EN LA PARROQUIA DEL VEDADO

El sábado día 23 de los corrientes y en la Parroquia del Vedado, tendrán lugar tres misas de requiem por el eterno descanso del señor Adalberto Ramírez Salas, que fié Director de la Renta de Lotería.

Las misas darán comienzo a las 8:30 a.m. y a las mismas invitan a tan piadoso acto a todos sus amigos, la viuda, hijos, hermana, padre político y hermanos políticos del finado.

ACTOS CATOLICOS QUE SE ANUNCIAN PARA MAÑANA EN LAS DIVERSAS IGLESIAS

EN LA IGLESIA DE LA MERCED

A las nueve de la mañana misa solemne, sermón, por el R. P. Antonio López, y ejercicio de la Novena en honor de la Virgen Milagrosa.

A las ocho de la noche, Santo Rosario y Novena, plática, y salve cantada

Se encarece la asistencia a los asociados a la Medalla Milagrosa.

EN LA IGLESIA DE MONSERRATE

El Jubileo circular en la iglesia de Monserrate.

La misa del Sacramento a las 8 y media de la mañana. A continuación de la misa la exposición de S. D. M.

A las cinco de la tarde los solemnes ejercicios de la reserva.

EN LA CAPILLA DE SANTOS SUAREZ

Solemne novenario a la Milagrosa, a las ocho de la noche en la capilla de los Padres Paúles de Santos Suárez y Paz.

Predicador el R. P. Francisco Romero C. M

El Director de la Asociación R. P. Manuel Rodríguez Sorga, ruega la asistencia a los asociados de la Medalla Milagrosa.

EN LA ERMITA DE ARROYO ARENAS

Los solemnes nueve viernes en honor de Jesús Nazareno en la Ermita de Arroyo Arenas por la paz del mundo con el siguiente programa: A las ocho y media de la mañana misa de Comunión general. A las nueve y media misa solemne y sermón por Monseñor Santiago G. Amigo.

A las cinco de la tarde solemne Vía Crucis.

El Párroco R. P. Manuel Rodríguez Rosas, invita a estos solemnes cultos de rogativa por la paz mundial.

EN LA IGLESIA DEL CARMEN

Ejercicios Espirituales para los Terciarios Carmelinas y demás fieles quedeseen asistir. Por la mañana a las nueve. Por la tarde a las tres y media. A las cinco y media de la tarde la novena a San Juan de la Cruz.

EN LA IGLESIA DE SAN NICOLAS

A las ocho de la mañana solemnes cultos al Santo Cristo de Limpias, con sermón por Monseñor Juan José Lobato.

Se invita a los devotos.

EN LA IGLESIA DE REINA

A las ocho de la mañana, misa cantada al Corazón de Jesúsú. Después de la misa bendición del Santísimo. A las nueve de la mañana, junta de la Sección del Apostolado de Señoras.

EN LA PARROUIA DE JESUS, MARIA Y JOSE.

A las nueve de la mañana, misa cantada a Jesús Nazareno, Después de la misa, exposición ejercicio, bendición y reserva.

EN SAN FRANCISCO

A las ocha de la mañana misa cantada y ejercicio de Jesús Nazareno. A las siete y cuarto de la noche, corona Dolorosa y Vía crusis.

Tanto en los ejercicios de la mañana como en los dela noche, se da a besar el Lignum Crucis.

EN LA CAPILLA DE CRISTO POBRE

Solemne novenario en honor de Cristo Pobre en su capilla de Habana y Chacón. A las cuatro de la tarde de Santo Rosario, novena y sermón Oficiará el R. P. Nicanor Suárez.

Predicará el R P. Director de la Congregación de Cristo Pobre

Será madrina de esta función la señora Alejandrina Lavín de Bustillo.

LA FIESTA ANUAL DEL VIA CRUCIS PERPETUO A SU PATRONO

La archicofradía del Vía Crucis Perpetuo, canónicamente erigida en la iglesia de San Francisco, celebra la fiesta anual a su Patrono, San Leonardo de Pirto Mauricio, famoso misionero del siglo XVIII. Su gran celo en las misiones de países católicos, le ha valido al ser declarado, Patrono Universal de las Misiones Parroquiales por Nuestra Santa Madre la iglesia. Así mismo, como fervoroso Apóstol del Vía Crucis, se le designó Patrono Universal de las Archicofradías del Vía Crucis Perpetuo.

El programa de su fiesta patronal es el siguiente. A las siete y media de la mañana, misa de Comunión general. A las nueve de la mañana, misa solemne y sermón por el director del Vía Crucis Perpetuo, R. P. Fray Benigno de Iturriaga, O. F. M., Después de la misa, procesión con la venerada imagen de San Leonardo.

A las tres de la tarde solemne Vía Crucis cantando solemnemente, sermón, por el R P. Fray Serafín Ajuria, O. F. M. y adoración del Lignum Crucis.

Invitan a tan solemnes cultos el Director R. P. Fray Benigno de Iturriaga O. F. M y el Presidente, señor Juan J de Mutiozábal.

Trasatlántica Francesa

LUNES 2 Diciembre — **A ESPAÑA en 9 días "MEXIQUE"**

CORUÑA, GIJON, SANTANDER y ST. NAZAIRE.

Para VERACRUZ:
"MEXIQUE", 25 NOVIEMBRE

Salidas Semanales
NEW YORK — INGLATERRA — HAVRE
por los super-paquebots:
"NORMANDIE", "ILE DE FRANCE", "CHAMPLAIN", "LAFAYETTE".

AGENCIA GENERAL
O'Reilly 66
Apartado 1090 — Tel. M-9881
Cable: TRANSAT

OFICINA DE 3a. CLASE
Inquisidor 37
TEL. M-4528

M.E.C.D. 2016

HOY A LAS 9 P. M.
ESTACION CMCY
LA COMEDIA EN 3 ACTOS
MANOS de PLATA
DE SERRANO ANGUITA
Radiodifusión O'Shea
CONJUNTO MARCELO AGUDO CON LA COOPERACION
DE LA PRIMERA ACTRIZ PILAR BERMUDEZ
Trasmisión Cortesía de la
LECHE CONDENSADA "La Lechera"
EL ALIMENTO DE LOS NIÑOS SANOS, FUERTES Y HERMOSOS

La Casa Life
La Máxima Colchonería de la República
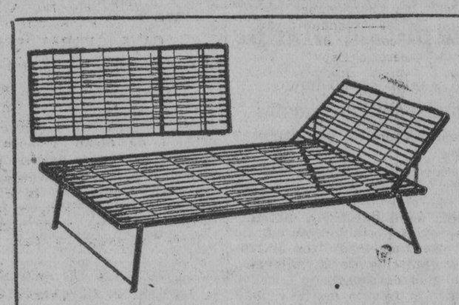
$3.50
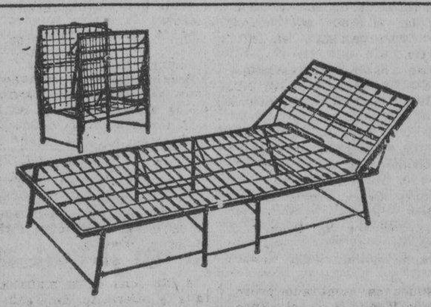
$5.00
Extenso surtido en artículos plegables propios para la playa y apartamentos reducidos
TTE. REY Y HABANA
A-6724
SAN RAFAEL Y RAYO
M-7063
(marca registrada)
Servimos pedidos al Interior, escriba al Apartado 1997

CRONICA HABANERA

(Continuación de la Pág. SIETE)

CASINO DE LA PLAYA

Noche de gala hoy en el «Casino de la Playa».

El aristocrático centro de recreo, tendrá hoy una de sus noches más favorecidas, ya que son numerosísimas las mesas reservadas para «parties» diversos, algunos muy numerosos, en los que estarán representados los más destacados elementos de la sociedad habanera, del turismoy de la colonia norteamericana.

Ha de verse radiante de animación.

El «show» se presentará a la una como de costumbre y será del agrado de todos los asistentes.

Rita Montaner, la célebre intérprete de la música afro-cubana, cantará selectas composiciones de las que están en boga.

La pareja Tomasito y Estrella, bailarán son y rumba.

La graciosa señorita Sally Hyder, cantará y bailará.

Y habrá además otros números interesantes.

La gran orquesta de los Hermanos Castro, tiene a su cargo el programa bailable, y con ellos alternará el magnífico sexteto «Cauto».

El «keno» se verá igualmente muy visitado.

Y la sala de juegos, donde puede participarse de la ruleta, bacarat y otros juegos de azar.

LOS QUE REGRESAN. — Llega hoy a nuestra capital el «Reina del Pacífico» que trae a su bordo un gran contingente de viajeros.

Regresan en el Reina la distinguida dama Nena Zayas viuda de Bonnet, su linda hija Josefina y sus hermanas Micaela y Susana.

También regresan el general Armando Montes y su gentil esposa Margot de Cárdenas, quien viene bajo el profundo pesar de haberle sorprendido la muerte de su madre en tierras europeas.

Nuestra bienvenida a los viajeros.

BODA PROXIMA.—El día 28 del presente en la Capilla de la Domiciliaria se celebrará la boda de la bella señorita Lucía del Busto y Valdés con el señor José Ramón Garea Vega.

Apadrinarán esta ceremonia la señora Amparo Cuevas de Fernández y el señor Tomás Torres Rodríguez.

Testigos por ella: los señores Rafael Santaella Talavera, Leandro Vilariño; Vicente Gallo y Manuel Fernández y por él: los señores Diego Suárez Vilasuso; Rogelio Díaz Servando Lafuente y Julio Vilar Rodríguez.

Cantará durante la ceremonia la soprano lírica Graciela Corrons.

La boda civil se verificará el día antes, ante la doctora Balbina Remedios, siendo testigos por ella los señores Tomás Torres, Juan Freyre y Gumersindo Osorio y por él, los señores Servando Lafuente, Manuel Díaz y Guillermo S. León Blanco.

EN EL YACH CLUB.—El sábado próximo habrá comida bailable en el Habana Yacht Club, la prestigiosa sociedad de la Playa de Marianao.

Muchos son los parties que se vienen organizando para esta comida, que como de costumbre, resultará muy lucida y muy animada.

El programa bailable estará a cargo de la Orquesta Habana Casino.

Una gran fiesta.

EN SUS DIAS.—En la fecha de hoy celebra su onomástico la señora Onelia Valdés, esposa del señor Arístides Gallardo.

A las muchas felicitaciones que recibirá la gentilísima dama, une el cronista las suyas.

MISAS DE REQUIEM.—El sábado próximo, en la Iglesia Parroquial del Vedado, se celebrarán misas de requien por el eterno descanso del alma del doctor Adalberto Ramírez Salas, que falleció en Camagüey el 22 de septiembre próximo pasado.

Dichas misas, para las que invita su atribulada viuda la señora Margarita Castillo, tendrá lugar a las ocho, ocho y media y nueve de la mañana.

NOTA DE DUELO.—A una edad avanzada, rodeada de cariños y de cuidados, dejó de existir en la mañana del martes último la respetable señora Martina Cabrera viuda de Morales.

Su entierro se efectuó ayer.

Acto de verdadero dolor que congregó gran número de familiares y amigos de la desaparecida.

Entre sus deudos, cuéntanse sus hijos, a todos los que enviamos nuestro sentido pésame muy especialmente a la señora María Morales, esposa del doctor Elpidio Stincer.

OPERADO.—Hace varios días ha sido sometido a una delicada operación de la vista, el señor Agustín Reyes Gavilán, alto empleado de la Administración de la Revista Carteles.

Operación de cataratas, realizada con éxito satisfactorio por el especialista doctor Rodolfo Guiral.

Hacemos votos por el restablecimiesto del paciente.

(Continúa en la página ONCE)

Se impuso pena de cadena perpetua a Ramón Hernández, que asaltó una bodega y dió muerte a un compañero

La Sala Cuarta de lo Criminal de la Audiencia calificó los hechos como constitutivos de un delito de robo, de resultas del cual resultó homicidio. Texto de lo probado

La Sala Cuarta de lo Criminal de la Audiencia habanera dió a conocer, en la tarde de ayer, la sentencia dictada en el proceso contra Ramón Hernández González, por robo del que resultó homicidio de Juan Rivas Valdés, y por la cual sentencia se impone a dicho procesado la pena de cadena perpetua, como reo del expresado delito, sin circunstancias modificativa alguna de su responsabilidad criminal, y a que indemnice a los herederos de la víctima en la suma de $2.000, y al perjudicado Manuel de los Ríos García a la restitución de los diez pesos diez centavos ocupados y que lo indemnice con la suma de $5.90 y a José María Rodríguez con $14.00. Firman la sentencia los Dres. Rogelio Benítez, Presidente; Enrique Mazas, Eugenio González Pérez de Alejo, Ricardo Ros y Juan Manuel Navarrete, con la ponencia del Dr. González Pérez de Alejo.

Son hechos probados los siguientes: "Que puestos de acuerdo el procesado Ramón Hernández González con Juan Rivas Valdés, ya fallecido, decidieron apoderarse del efectivo y demás valores que Manuel del Río García pudiera guardar en la bodega de su propiedad, sita en la calle de Asbert, 17, esquina a la de Armenteros, en el barrio Ceiba del Término de Marianao a cuyo efecto, entre las últimas horas de la tarde y primeras de la noche del 10 de Febrero del año en curso, sin que se haya justificado que ya fuera de noche, animados de la idea de lucro y armados, el primero con una pistola calibre 32, y el segundo con un revólver, se presentaron en dicho establecimiento y al encontrarlo cerrado, por ser domingo, llamaron por la puerta del fondo de la calle de Armenteros, que le fué franqueada por el dependiente de la casa, Cristóbal Martínez Sánchez. Al verse intimidado por los asaltantes que los amenazaron con las armas de fuego que portaban y ya éstos en el interior de la bodega, sorprendieron en la parte de adentro del mostrador al vigilante nocturno José María Rodríguez Ríos, mientras fregaba un vaso para tomar agua, al que quitaron el revólver, y ya desarmado, colocó el club sobre unos sacos de granos que estaban junto a él y en el espacio destinado al público fuera del mostrador, a Marcelino Blanco Roldán, Agustín Rodríguez Pontoni, Manuel Pérez Pérez y Aurelio Carbonell García, que jugaban a las cartas en una mesa, y a José Llana Alvarez, Pedro Navarro y Manuel del Río García, dueño del establecimiento, en que no vive ni pernocta, que presenciaban el juego, a todos los cuales apuntándoles con sus armas el procesado y su acompañante, intimidaron a la voz de "manos arriba", a la que obedecieron las personas referidas, haciendo después, que todos pasaran al interior del mostrador y reuniéndolos con el vigilante y dependiente que se ha mencionado los obligaron a que se colocaran en fila, con las manos en alto, de espaldas a una hilera de sacos que ahí existe y mientras el procesado los mantenía en esa actitud, bajo la intimidación de las armas de fuego que esgrimía, el Rivas Valdés abrió la caja contadora y extrajo de la misma la cantidad de $16.00, producto de la venta de la que se apropiaron repartiéndosela con el procesado y acto seguido requirieron a del Río García para que abriera la caja de caudales, lo que no efectuó alegando que no era el dueño y que desconocía cómo se abría la caja, por lo que inmediatamente, para abrirla por la fuerza y hacer más efectivas las amenazas, el propio Rivas Valdés comenzó a amarrar con una soga que tomó del establecimiento a las personas que allí estaban y cuando ya lo había hecho con el dueño y se disponía a amarrar al Llana Alvarez, que en la fila ocupaba puesto entre aquél y Aurelio Carbonell, que estaba a su derecha, aprovechando éste un descuido de los asaltantes, tomó rápidamente el club, y asiendo fuertemente a Rivas Valdés con una mano, lo empujó hacia un lado y simultáneamente dió con el palo un golpe en la cabeza al procesado, quien al recibirlo con el revólver que había quitado al vigilante, hizo uno o más disparos contra Carbonell, en momentos en que se escudaba con el cuerpo de Rivas Valdés, no alcanzando a aquél, pero sí al malhechor últimamente citado, a quien causó una herida por proyectil de arma de fuego en la región ilíaca posterior izquierda, a consecuencia de la cual falleció horas después en la casa de socorro del Cerro.

En la confusión que siguió al disparo que hirió de muerte a Rivas, asaltantes y asaltados trataron de huir y se dieron a la fuga por las distintas puertas que tiene el establecimiento, sonando en esos instantes varios disparos más sin que se haya podido determinar su número ni quiénes fueron las personas que los hicieran, dándose a la fuga Rivas ya herido y el procesado, que dejó abandonada la pistola en el piso del establecimiento, siendo encontrado mal herido momentos después el primero en la calle de Martí".

23,000 turistas y 60,000 pasajeros pasaron por Cuba

Es el record de los 10 meses primeros de 1935. Tiempo que estuvieron en tierra cubana

En atención al interés que existe por todo cuanto se refiere al turismo en Cuba, la Corporación Nacional del Turismo viene mensualmente realizando un estudio de la verdadera estancia en el país de los dos grandes grupos en que se encuentran divididos nuestros visitantes, es decir: los turistas que permanecen un número de días o de semanas en la Isla, y los excursionistas y visitantes e ntránsito que constituyen el segundo grupo, limitando su estancia en tierra a un número de horas. Estos estudios están basados en cifras procedentes de los distintos Departamentos oficiales.

Véase el siguiente interesante detalle: El grupo de los turistas, de los que han entrado en este año, en diez meses, unas 23.000 personas aproximadamente, da en los últimos cálculos un promedio de estancia, por persona, de quince días.

En el grupo de los excursionistas y pasajeros en tránsito, desembarcados en la Habana, de los cuales ha entrado en diez meses un total de 60.000 personas aproximadamente, la cifra promedio, por persona, de permanencia en tierra, viene a ser de 15 horas y fracción. En este cálculo se nos advierte que han sido descontadas tres horas como promedio invertido por los vapores entre llegada, atraque, formalidades de puerto y salida.

Herido grave al lanzarse de un tranvía sin control que puso en marcha un motorista

En el Centro de Socorro de Jesús del Monte fué asistido de lesiones de carácter grave diseminadas por el cuerpo, Porfirio Orfila Muñoz, de 26 años de edad y vecino de Cerro 901. Se las produjo, según declaró, al lanzarse del tranvía 198, de la línea de Lawton-Parque Central, que sin control había sido lanzado a gran velocidad por el motorista que lo conducía nombrado Idelfonso González Iglesias, vecino de la calle D entre 13 y 14, en Lawton, a quien se acusó de un delito de imprudencia. El accidente tuvo lugar en la esquina de San Francisco y Dolores.

Piden en Francia que se procese al coronel La Roque

Se le acusa de conspirar contra la seguridad del Estado y de ser fascista

PARIS noviembre 20. (AP).—En respuesta de las protestas de los socialistas y del ala izquierda del Partido Radical, por los sucesos de Limoges, el Gabinete francés ha ofrecido actuar en evitación de que se sigan registrando colisiones callejeras entre las ligas patrióticas y los grupos izquierdistas. En la misma reunión ministerial en que se acordó fijar la fecha para la reapertura del Parlamento, Laval dijo que se adoptarían disposiciones para «evitar de una manera definitiva esas luchas.

Los socialistas demandan las disolución de la «Croix de Feu», que se ha distinguido últimamente por su política pacifista y extremadamente nacionalista, mientras que los radical-socialistas de Herriot llegan al extremo de demandar el procesamiento del Coronel De la Rocque, «por conspirar contra la seguridad del Estado. «Las derechas pide acción, sin embargo contra el «Frente Popular».

M. Laval, además, se está empeñando en la defensa del franco, solicitando del Parlamento que tome primero en cuenta este problema, que el de las Ligas Patrióticas.

En algunos centros se ha llegado inclusos a decir que el Gabinete está amenazado de crisis.

Defunciones ocurridas ayer en la Habana

Juana Carreras Salas, negra, 99 años, Cerro 639, Arterio esclerosis.

Emilia Hernández, mestiza, 51 años Unión y Magoon, Miocarditis.

Jesús Caro Herrera, mestizo, 5 años, Hospital Las Animas. Fiebre tifoidea.

Juana Riesco Fernández, blanca, 9 años, Hospital Las Animas, Paludismo.

Antonio Lladó Cabrera, blanco, 22 años, Armas 10 Lawton, Tuberculosis pulmonar.

Joaquín Molmé Aedo, blanco, 40 años, Carretera Güines, Suicidio por veneno líquido.

Evangélio Castro Calderón mestizo 46 años, Cuevas del Humo, Mal de Bright.

Concepción Ruíz Calderón, mestizo, 46 años, Cueva del Humo, Mal de Bright

Concepción Ruíz Martínez, blanca, 75 años, Cerro 472, Arterio esclerosis.

Caridad Pérez Santacruz, negra, 85 años, Cerro 472, Senilidad.

Corina del Castillo Rojas, blanca, 56 años, Santa Emilia 174 Hemorragia cerebral.

José Morales Bellma, mestizo, 3 días, Hospitl Maternidad. Premura hemorrágica.

Asunción Marcotegui, blanca, 57 años, 25 esquina a Paseo, Ulcera del estómago.

Rosa Rodríguez Blanco Blanco, 48 años, San Lázaro 341, Hemorragia cerebral.

Zenaida Herrera, mestiza 19 años, Avenida de Acosta 80. Tuberculosis pulmonar.

Tomás Mermejo, Orozco, blanco, 10 meses, Cerro 440. Bronconeumonía.

Dulce María Campos, mestiza, 42 años, Chacón 39, Cáncer del pulmón.

Emilia Talón, blanca, 31 años, Cerro 659, Embolia cerebral.

Julia Bru y Cancio blanca, 78 años Neptuno 251, Septicemia.

Alfonso Sánchez Prieto blanco, 13 años, Cerro 659, Miocarditis.

Adelaida Molas Roso, blanca, 47 años, uinta Castellana, Mal de Bright.

Delfina Busquet blanca, 59 años, Concepción 1, Miocarditis.

Todas son Estrellas...!

LAS TELAS DE INVIERNO DE:
"LA NUEVA ISLA"
Por sus inmejorables calidades, diversidad de coloridos, bellísimos diseños y más extensos surtidos, son estrellas que brillan y se destacan dentro de todas las telas.
LA GRAN VENTA DEL CORTE LE OFRECE
LA DEMOSTRACION DE PRECIOS MAS BAJOS DE LA HABANA
Vea algunas de ellas:
SEDAS COLOR ENTERO
CREPES CORTEZA DE ARBOL, La sensación de la Temporada.
5 Calidades, superiores.
1.25 Vara. Corte de 4 Varas: 4.75
1.50 Vara. Corte de 4 Varas: 5.50
1.75 Vara. Corte de 4 Varas: 6.75
1.90 Vara. Corte de 4 Varas: 7.50
2.25 Vara. Corte de 4 Varas: 8.00
CREPES MARROCAIN, en 40 colores de moda, y 3 calidades supremas.
75c. Vara. Corte de 4 Varas 2.85
85c. Vara. Corte de 4 Varas 3.12
1.20 Vara. Corte de 4 Varas 4.25
TAFETAN, Calidad Extra en 70 colores, de moda de $1.00 Vara.
1 CORTE DE 4 VARAS 3.00
MOARES de Alta Calidad, en los colores más de moda, de 1.25 vara.
1 CORTE DE 4 VARAS 3.80
TERCIOPELOS
Terciopelo Chiffón Francés, en todos colores, de 2.00 vara.
1 CORTE DE 4 VARAS 5.60
Terciopelo Chiffón transparente calidad suprema, en todos colores de moda, de 4.00 vara.
1 VARA POR 2.50

Abrigos de paño inglés, lana pura, con piel de Mongolia. Todas las tallas, a
$4.95
Igual modelo, sin piel, a
$3.95

Abrigos de falla satín, lana y seda, en negro, cuello piel Mongolia. Todas las tallas. Igual diseño, a
$4.48
FRAZADAS
EL MEJOR SURTIDO DE LA HABANA
¡Formidable Oferta Especial!
10.000 Frazadas Semilana, Cameras Imperiales, que valen 2.00 a $1.42

Trajes para niños de Oficial, galones bordados de metal, blusa franela, pantalón Armour azul prusia, forrado. De 3 a 10 años. Igual diseño a:
$5.00

¡Sorprendente! 5.000 Chaquetas de Fallé Satín, lana y seda. Modelo muy original, que valen 5.00. Rebajadas a:
$2.48

Trajes de lana pura para niños, blusa de Armour color azul prusia, pantalón de franela blanca. El modelo mas fino. De 1 a 8 años
$5.00
HOTEL

NUEVA ISLA
EL MAS CENTRICO
200 HABITACIONES
NOTA IMPORTANTE
PARA LOS PEDIDOS DEL INTERIOR ES INDISPENSABLE ENVIAR EL IMPORTE PARA LOS GASTOS DE EXPRESS MENENDEZ HNOS
LA NUEVA ISLA
LA CASA DE MEJORES ARTICULOS Y MAS BAJOS PRECIOS
HABITACIONES CON COMIDA DESDE $1.75
HABITACIONES SOLAMENTE DESDE $1.00
50 APARTAMENTOS
HOTEL

NUEVA ISLA
EL MAS FRESCO

SOLUCIÓN DE ESTRONCIO DE PARAF JAVAL
ESTIMULANTE de la nutrición general.
INDICADO contra las dispepsias, la dilatación del estomago y ciertas variedades de
NEFRITIS
En muchos casos disminuye considerablemente la
ALBÚMINA
De venta en todas las Farmacias.

DIABETICOS
Nuevo tratamiento de la Diabetes sin Insulina, por método propio
Curación de las Diabetes benignas y transformación de las Diabetes malignas en benignas
DR. GUSTAVO ODIO DE GRANDA
MEDICO DE LAS UNIVERSIDADES DE PARIS Y HABANA
Horas de consulta: de 2 a 4 excepto los sábados
TELEFONO U-5832 VIRTUDES 144-B

Clínica Bustamante Núñez
AL SERVICIO DE TODOS LOS CIRUJANOS
Y CLINICOS QUE LO DESEEN
Servicio a todas horas para fracturas y accidentes. Cirugía General. Garganta, nariz y oidos. Ojos. Partos. Laboratorio. Rayos «X». Departamento de Cáncer.
Médicos de Guardia a todas horas
J. esq. a 11 Vedado F-3890

M.E.C.D. 2016

EN LA SECRETARIA DE HACIENDA SE ADMITE QUE SE HALLA EN CRISIS LA CAJA DE LOS PENSIONADOS CIVILES

Con poco dinero pueden llevarse a cabo en la Playa de Varadero las obras importantes de saneamiento

Los expertos norteamericanos, Dr. Carr y el Ingeniero Magoon, rinden su informe después de visitar la Playa Azul con el Dr. Ramos. Aumenta la Poliomielitis en Aguada. Mucho paludismo

INFORMACION DE LA SECRETARIA DE SANIDAD

Con motivo de su reciente visita a la Playa de Varadero, Cárdenas, en compañía del doctor Carr, experto en Malaria, (paludismo) de la Institución Rickefeller y el ingeniero Sr. Magoon, experto en acueductos y alcantarillados (de la propia Institución), el doctor Ramos, Director de Sanidad, declaró ayer a los periodistas habíase ligrado determinar la forma en que se proveerá de agua potable a aquel vecindario, así como sobre la distribución que se dara a las aguas de albañal y a las basuras.

Existen dos fuentes potable advirtió Mr. Magoon, que pueden utilizarse para el servicio de la Playa, pero se tropieza con el inconveniente de tenerse que esperar la época de la seca para saber si el caudal de agua es suficiente para las necesidades de la población fija y flotante del balneario.

Respecto al alcantarillado, dijo el señor Magoon que pueden muy bien construírse fosas mouras y letrinas sanitarias ya que Varadero es una peninsula.

Finalmente, en relación con la distribución de las basuras, recomienda la construcción de un crematorio en un sitio adecuado, escogido por la propia Secretaría de Sanidad y Beneficencia; el cual si cumplen su ofrecimiento las personas interesadas para resolver el problema, solamente costará mil pesos.

Por otra parte terminó informando el doctor Ramos, se vienen haciendo estudios sobre los criaderos de larvas, esperándose que se emplee para ello, el mismo sistema de saneamiento llevado a cabo en Marianao recientemente.

AUMENTA LA POLIOMIELITIS.— Cinco atacados de Polomielitis Anterior Aguda (Parálisis Infantil) se han registrado en 48 horas en el término municipal de Aguada de Pasajeros.

Ante la gravedad de la situación, el Director de Sanidad, doctor Ramos, dispuso que ayer mismo embarcase para dicho pueblo el doctor Sánchez para dicho pueblo el doctor Sánchez Suárez, llevando consigo gran cantidad de suero de sangre de adulto normal mezclado, para que proceda, cuanto antes, a la inmunización de todos los niños menores de catorce años.

En la República existían, ayer, doce atacados de Poliomielitis, todos registrados en un periodo menor de diez días.

PALUDISMO Y TIFOIDEA.— La Dirección de Sanidad informó ayer a los periodistas de la existencia, en toda la República, de 20,713 casos de Paludismo y 280 de fiebre tifoidea.

MATADERO EN MAL ESTADO.— Aprobó ayer la Dirección de Sanidad la Clausura del matadero de la ciudad de Santa Clara, pues según los informes rendidos por los comisionados al efecto, constituye una amenaza constante a la salud pública.

ZAPATOS PARA LOS INDIGENTES.— Con fondos del Comité Provisional para la Atención de los Necesitados, fueron adquiridos ayer 120 pares de zapatos, para los indigentes que trabajan en la colonia agrícola de la finca Torrens, en San Pedro de Punta Brava.

MAS POLIOMIELTIS.—En la finca La Constancia, barrio San José, kilómetro 12 de Pinar del Río, el doctor Angel Gregorio y Alayo, pudo comprobar que la niña Nieves Bejarano, padecía de Poliomielitis Anterior Aguda, por lo que procedió a la inmunización de los niños menores de catorce años.

76 PALUDICOS.—El propio doctor Alayo dió cuenta ayer a la superioridad que en el hospital civil de Matanzas existían recluídas setenta y seis personas atacadas de Paludismo, procedentes de la finca «Gigueras», habiendo fallecido, de fiebre terciana maligna, cinco personas.

No se desahucia a los inquilinos de la plaza de Colón

Se aceptarán los pagos y se renovarán los contratos. Un expediente sobre las becas

El Alcalde Municipal ha dispuesto que no sean lanzados por desahucio los inquilinos que habitan en el Mercado de Colón (Plaza del Polvorín), como había recomendado el Jefe de la Consultoría Municipal.

SE ACEPTARAN LOS PAGOS Y SE RENOVARAN LOS CONTRATOS. Por la citada autoridad municipal se ha resuelto que se acepte a dichos inquilinos y comerciantec, el pago de sus atrasos y se proceda a la renovación de sus contratos, fundamentándose en que el lanzamiento drástico de los moradores de dicho Mercado, inquilinos del Ayuntamiento, podría traer como consecuencia un problema de orden público, y a evitar esto, precisamente, tiende la resolución mencionada.

Se aduce también que son contribuyentes al erario municipal, se han dirigido al Alcalde, interesando que se les conceda el mismo derecho que se ha reconocido a otros que abonan alquileres al Ayuntamiento, a los que se ha prorrogado el contrato de inquilinato.

GRANDES FIESTAS POPULARES DE REYES.—Con vista del magnífico resultado obtenido por los organizadores de las recientes fiestas celebradas en honor de San Cristóbal, Patrón de la Habana, el Alcalde Municipal, está dispuesto a que se proceda a la organización de grandes fiestas populares, para el día 6 de Enero, que rememoren las que antiguamente disfrutaba la ciudad de la Habana el día de Reyes, que constituían una atracción, en las que tomaba parte el pueblo con el mayor regocijo y entusiasmo.

VISITA DE ESCOLARES.—Acompañadas de sus profesoras, estuvieron ayer en el Palacio Municipal, las alumnas de la Escuela número 20, de esta ciudad, con el propósito de ver las construcciones coloniales, visitando además el Templete, el Castillo de la Fuerza, la Plaza de Armas, la Catedral, con el fin de ofrecerles algunas lecciones objetivas sobre el interés histórico de esos lugares y el sistema de construcción de aquella época.

EXPEDIENTE SOBRE LS BECAS DEL MUNICIPIO.—De acuerdo con las denuncias presentadas en la Administración Municipal de que algunos planteles de enseñanza cobran extras a los alumnos becados por el Municipio, se ha formado un expediente para cancelar los contratos que tiene la Administración, con los que estén comprendidos en esas denuncias y sean comprobadas éstas, toda vez que el Municipio no puede consentir tal procedimiento.

Mr. Lawrence Duggan ha sido nombrado Jefe de los Asuntos Latinos en los Estados Unidos

La Embajada de Cuba en Washington informa a la Secretaría de Estado que Mr. Laurence Duggan, ha sido nombrado, en sustitución de Mr. Edwin C. Wilson, Jefe de la División de Asuntos Latino Americanos del Departamento de Estado de los Estados Unidos de América.

La Secretaría de Estado ha expedido varios pasaportes y cartas de naturalización

El Negociado de Ciudadanía y Migración de la Secretaría de Estado expidió en el día de ayer los siguientes documentos:

Pasaportes: Alfredo Figueras y Ballesoer; Israel Dafid Naiss; Angel Pérez y Domini; Alejo Alvarez y Valdés; Modesto Viada y Machado; Isidro Galán y Echezábal. Certificados de Nacionalidad: Celestino Chang y Wong; Ricardo Romay y de León; Margarita Capote y Sardiñas; Fulgencio Menéndez y Padrón, Francisco Sandoval y del Valle; Adolfo Cohen y Oppenheimer; Juana Arenas y Rodríguez; Ruperto González y Padrón. Cartas de Naturalización: Marcus Kronfeld; Enrique Márquez y García; José García y Catarelo; Ramiro Martínez y Reigosa; Tomás Alonso y Torres; Maximino Méndez y Serrano; Aaron Zise y Peisate y Nissen Naussen.

ROBO DE PRENDAS

A la Policía dió cuenta Luis Espinosa de los Monteros, vecino de Reina 156 que de su domicilio le habían robado prendas de oro y brillantes, que aprecia en 600 pesos.

HASTA EL MES DE DICIEMBRE NO SE PODRA HACER EFECTIVO EL MES DE SEPTIEMBRE A LOS JUBILADOS

Un industrial comunica a la Secretaría de Hacienda que renuncia a la exención de que disfrutaba. Un balance de utilidades. Se niega derecho a una pensión. Lo recaudado

Según las impresiones recogidas por nuestro repórter en la Secretaría de Hacienda sobre el pago de pensiones a los jubilados civiles el mes de Septiembre pasado no podrá pagarse hasta los primeros días de Diciembre, después que se haya robustecido dicho fondo de retiro con el cinco por ciento que se descuenta a los empleados públicos y el que concede el Estado.

Por esa causa, cada día se hace más necesario resolver el problema de los jubilados civiles, a fin de que no vuelva a ocurrir el caso de que se les acumulen los meses sin que los empleados o sus familiares reciban las pensiones.

El déficit va aumentando cada mes, pues los ingresos no son suficientes para satisfacer el cincuenta por ciento de las pensiones que actualmente se viene pagando.

La Secretaría de Hacienda tiene el proyecto de arbitrar fondos pero hasta el mes de enero del año entrante no podrán entrar en vigor las medidas, caso de que fuesen aprobadas por el Consejo de Secretarios.

RENUNCI A UNA EXENCION.—El Sr. Lorenzo Vidal, fabricante de fideos, ha dirigido escrito al Secretario de Hacienda, en el que renuncia a la condición de exento que ha tenido hasta ahora, con el fin de tener mayor libertad en la industria que explota. También comunica que ha hecho la mismo solicitud al Administrador de la Zona Fiscal correspondiente.

BALANCE DE UTILIDADES.—El comerciante chino Genaro Wong, que se dedica a la compra de miel de abeja y cera para la exportación, ha solicitado del Secretario de Hacienda una prórroga para presentar los balances de utilidades hasta el 30 de junio de este año.

NIEGAN DERECHO DE PENSION. La Sección de Pensiones y Jubilaciones ha enviado un escrito al Presidente de la Sala Segunda de la Audiencia de la Habana, acompañando certificación del auto número 482, por el cual se declara sin lugar a derecho de pensión del Sr. Eduardo Montalvo y Montalvo, como miembro del Ejército Libertador.

EXPEDIENTES DE PENSIONES.— En la Sección de Pensiones y Jubilaciones se han recibido los autos de pensión enviados por las Audiencias y que favorecen a las siguientes personas: Tomás Rodríguez Pi; Bartolomé A. Roig y Sanoja, Eduardo F. D. Sierra y Boluña, Manuel M. Aparicio y Aguayo, Otilia Sotolongo e hijos, Ramón Lagomasino y Alvarez, Antonio Elejalde, Manuel Tejeda y Denis y Mariano Torrens y Gastardi, José V. Acosta y Acosta, Matilde Estévez Carmona, Juan S. Morantes y Martínez, Luis M. Cañizares y Huguet, Julio A. Domínguez y Alfonso y Eduardo Guzmán y Macías.

LA RECAUDACION.—Según los datos facilitados por la Dirección General de Contabilidad el día 19 recaudó el Estado por todos conceptos la suma de $161.420.09. Desde comienzo del año fiscal han ingresado en Tesorería, $23.376.378.62.

Se ha dispuesto seguir adelante la ejecución de bienes de una compañía importadora de medicinas, por deudas

En un hipotecario se ha dispuesto que sea sacada a remate una casa. Relación de los asuntos turnados en el día de ayer. Prevención de abintentado. Exhortos

COMPARECENCIA 39 EN DIVORCIO.—En la mañana de ayer se efectuó ante el Secretario Gárate y en presencia del Juez de Primera Instancia del Sur, la comparecencia que determina el artículo 39 de la Ley de Divorcio, en los autos de la demanda establecida por Dulce María Arteaga Quintana contra Mateo Andrés Gutiérrez y Valdés, acordándose que el hijo habido del matrimonio quede en poder del padre, así como también declaró el Juez no haber lugar a la pensión solicitada.

SENTENCIA DE DIVORCIO.—El Juez del Sur ante el Secretario Gárate dictó sentencia declarando con lugar el divorcio seguido por Domingo del Valle García contra Blanca Leonor Ortega y Delgado, dejando disuelto el vínculo matrimonial existente entre ambos cónyuges y disponiendo que los hijos nombrados, Pedro Domingo y José queden al cuidado del padre; y el menor nombrado Humberto al abrigo de la madre. Igualmente dispuso que el padre pase una pensión ascendente a $8.00 mensuales a los hijos en poder de la demandada.

COMPARECENCIA DEL ARTICULO 53 EN UN DIVORCIO POR RECIPROCO DISENSO.—Para el día 23 de los corrientes, a las 9 a.m. ha sido señalada la comparecencia que determina el inciso B del Artículo 53 de la Ley de Divorcio, en el juicio seguido por Josefa Duarte y Esquivel y Gilberto Carmona, el cual se cursa por los trámites del recíproco disenso por ante el Secretario Gárate en el Juzgado de Primera Instancia del Sur.

MAS DIVORCIOS EN EL SUR.— Ante el Secretario de la Rionda dictó sentencia el Juez de Primera Instancia del Sur declarando con lugar la demanda de divorcio establecida por Isabel Fernández, s.o.a. contra Diego Pedroso y Peralta, y en consecuencia dejando disuelto el vínculo matrimonial existente entre ambos cónyuges, disponiendo al propio tiempo que la hija nombrada María de la Caridad, quede al cuidado de la madre.

CONDENADA LA NATL. DRUG STORE A PAGAR $5.000.—Por sentencia dictada ayer ante el Secretario de la Rionda, en el Juzgado de Primera Instancia del Sur, se manda seguir adelante la ejecución despachada contra los bienes embargados a la National Drug Store hasta hacer trance y remate de los mismos y con su producto entero y cumplido pago al señor José Fernández Carreño, de la cantidad de $5.000 de principal, más los intereses legales desde la interpelación judicial y las costas.

SUBASTA EN UN HIPOTECARIO. En el procedimiento sumario de Adelina Suárez Prieto contra Magdalena Vives O-Hallorans y Manuel Rodríguez Sigler, se saca a remate el día 20 de Diciembre próximo a las nueve de la mañana, la casa calle G. del Reparto Batista en Luyanó, que dista tres metros cincuenta y ocho centímetros de la esquina formada por las calles G y Once, en dicho Reparto.

CITAN PARA SENTENCIA EN UN DIVORCIO.—En el divorcio de Concepción Valdés Armiñán contra José Mrilla y Veira, se mandan traer los autos a la vista para dictar sentencia.

COMPARECENCIA EN RECIPROCO DISENSO.—El Dr. Zaldívar, Juez de Primera Instancia de Almendares, ante el Secretario Whitmarsh, y en el divorcio que por los trámites del recíproco disenso establecieran Inés Maulini y Battle y José R. Quintana y Valdés, ha señalado para la celebración de la comparecencia que determina el inciso B del Art 53 de la Ley de la materia, el día 25 de los corrientes, a las 9 de la mañana.

COMPARECENCIA EN UN MENOR CUANTIA.—En el seguido por José Ramón García Núñez contra Arturo Valdés Prado, en su carácter de Administrador Judicial de la testamentaria de Leopoldo y Natalia Zarragoitia y Barón, se convoca a las partes a comparecencia para el día 27 del actual a las nueve de la mañana.

COMPARECENCIA EN DIVORCIO. En el seguido por Ismael Piñeiro y Hernández contra Leonarda Fernández, se cita a ambos para la comparecencia del artículo 39 del Decreto Ley de Divorcio, para el día 26 del actual a las nueve de la mañana.

COMPARECENCIA EN UN DIVORCIO.—En el seguido por Manuelo Pereiro y Vilariño contra José Alonso y González, se cita a dichos cónyuges a comparecencia para el día 26 del actual a las nueve de la mañana.

PENSION POR RATIFICAR.—En la promovida por Pilar Oliva Umpierre, ha sido mandada a ratificar.

RELACION DE LOS ASUNTOS CIVILES TURNADOS DURNTE EL DIA DE AYER

Exhortos: De Bayamo, en divorcio de Miguel Martín contra María Cárdenas y Fernández de Castro, al Norte.

De Cárdenas, en mayor cuantía seguido por Cueto Clains y Cía. contra la Cuban American Oil Company, al de Almendares.

PENSION DE VETERANO.—La solicita como tal Manuel Núñez y Guerra, al Norte.

APELACIONES—Turnadas las de Mario Millián Suviro contra Jesús Illán y Cía., al Sur; Evangelio González Pérez contra Fernando Quintana, al Norte; Ramón Aurelio Estrella contra Pedro R. de Iriza, al de Almendares; Antonio Mazorra y Zamora contra Pietro Rosboch, al Oeste.

INTESTADO.—De Pablo Oliva, al Centro.

PREVENCION DE ABINTESTATO. De Angel Blansaco y Domínguez, al Oeste.

Accidentes del Trabajo.—Turnados los ocurridos a Manuel L. Varona, al Centro; Mario Báez, al Norte; María Pérez Cruz, al Centro; Esther Bujitil, al Este.

EL DUELO DE NUESTROS COMPAÑEROS SRES. FABIO Y JOSE GARATE BRU

Honda pena ha causado en nuestra sociedad, el fallecimiento de la distinguida y ejemplar señora Julia Brú viuda de Gárate, madre amantísima de nuestros estimadísimos amigos y compañeros Fabio y José Gárate y Brú, Secretarios Judiciales, y del Dr. Carlos Gárate Brú, miembro destacado del Club Rotario de la Habana.

El sepelio se verificará hoy, día 21, a las nueve de la mañana, saliendo desde su domicilio, Neptuno 251, altos, entre Hospital y Aramburo.

Por este medio enviamos a los familiares de la eterna desaparecida, especialmente a nuestros queridos amigos Fabio y José Gárate, la expresión más sentida de nuestra condolencia.

Una comisión de intelectuales visitó al Secretario de Obras Públicas para tratar del edificio de la Biblioteca

De un momento a otro empezarán en Cienfuegos las obras para construir el Hospital y la Jefatura Local de Sanidad. Se ha ordenado hacer una detenida inspección a los puentes

En la mañana de ayer visitaron al señor Secretario de Obras Públicas los señores Francisco Coronado, Juaquín Llaverías, Francisco González del Valle, Félix Lizaso y Carolina Poncat, con otros señores, para interesarse por la pronta construcción de la Biblioteca Nacional, conforme a los planos aprobados por la Secretaría de Obras Públicas. El Secretario prometió complacerles pues tiene verdadero empeño que esa obra se lleve a cabo.

TRASLADO DE EQUIPOS MECANICOS.—Se ha dispuesto por el señor Secretario de Obras Públicas, que los cilindros y demás implementos mecánicos, que se hallan actualmente en Trinidad, sean utilizados en la reparación próxima a comenzar de la ruta entre dicha ciudad y Sancti Spíritus, cuyos trabajos darán comienzo por ambas cabeceras, para facilitar trabajo al personal obrero de ambas ciudades.

SE DARA COMIENZO A LAS OBRAS DEL HOSPITAL Y JEFATURA LOCAL DE CIENFUEGOS.— De mañana a pasado saldrán para la ciudad de Cienfuegos el Director General de Obras Públicas, ingeniero de Sola, el capitán Dr. O. Hernández, Delegado Administrativo del señor Presidente en dicha Secretaría; el ingeniero Jefe de Construcciones Civiles y Militares, señor Varela; el Jefe del Negociado de Contabilidad señor Betancourt, con el propósito de inspeccionar los trabajos que allí se ejecutan para dar trabajo a los obreros damnificados por el ciclón, en las obras ordenadas para la reparación de calles y carreteras, y reconstrucción de edificios y viviendas de los pobres.

También se iniciarán las obras del Hospital, y las de la Jefatura local de Sanidad se estudiará el asunto de la instalación de filtros en el Acueducto de aquella ciudad.

LA CARRETERA DE LA HABANA A GUANABO.—Se halla pendiente de la aprobación del señor Secretario el contrato celebrado con el señor A. Vélez Piloto, para las obras de reparación de la carretera de la Habana a Guanabo, pasando por la Gallega, en el tramo de Luyanó a Guanabacoa, cuyas obras se hallan recomendadas con urgencia

INSPECCION DE PUENTES.— El señor secretario ha ordenado que un inspector de la Secretaría, inspeccione las obras ejecutadas en algunos puentes, en la zona de los Arabos, provincia de Matanzas.

También se ha determinado que se gire una inspección a los puentes que necesitan obras de reparación, y que de estos se rinda un informe, para proceder a los estudios de esas obras.

LAS OBRAS DEL ANFITEATRO. —Se activan las obras de construcción del anfiteatro en los terrenos del Nuevo Malecón. El señor Echarte diariamente visita esas obras, para conocer los progresos de las mismas.

SOLICITANDO DATOS.—El señor César San Pedro, ha solicitado de la Secretaría de Obras Públicas, el suministro de datos, sobre el ancho que tenía la faja de la carretera de la Habana a Güines, que hoy forma parte de la carretera Central, y a que distancia ha sido retirada la cerca de esa ruta en el tramo conocido por Guayabito.

PODA DE ARBOLES.—Por el Negociado de Caminos y Puentes, se están tramitando más de veinte solicitudes de podas de árboles, en distintos tramos de la carretera central, próximos a centros urbanos. La Compañía de los Ferrocarriles Unidos, la Cuban Telephone y otras entidades tienen presentadas varias salicitudes para estos trabajos

Para abastecer su mercado, el Japón utiliza aviones anfibios para lograr la mas fácil pesca en sus costas

También el Estado de California, en los Estados Unidos, lleva a cavo idéntico procedimiento, con resultados satisfactorios. Desde el aire es fácil la situación de los bancos de peces

El Secretario de Agricultura recibió ayer del de Estado copia del escrito remitido por el Encargado de Negocios de Cuba en Tokío, Japón, en relación con el uso de los aviones como auxiliares para la pesca en dicho país. Dada la importancia del referido informe lo transcribimos a continuación, así como determinadas observaciones hechas por la Suboficina de la Industria Piscatoria de Cuba. Dice así:

"Tengo el honor de comunicar a Ud. a título de información, un procedimiento puesto en práctica en este país para localizar las manchas de peces en el mar con el fin de nacer la pesca más eficiente. Siendo el Japón un país cuyo principal alimento consiste en pescado, no sólo de las personas sino de los animales, la industria de la pesca ha alcanzado proporciones considerables llegando a emplearse los más modernos procedimientos en la pesca en gran escala para poder abastecer el mercado. Como última invención se ha ideado el empleo del avión para localizar desde el aire las manchas de peces en alta mar. El procedimiento en cuestión se empleó con verdadero éxito en la pesca en las costas el año pasado obteniéndose, en 120 horas de vuelo, una ganancia en la pesca por valor de 78.000 yens. Los aviones que se emplean son anfibios con un radio de vuelo de 750 millas y capacidad para 5 personas incluyendo al piloto, operador de radio y pescadores expertos para localizar los peces. En vista del resultado tan satisfactorio obtenido, el Ministerio Agricultura ha destinado la cantidad de 25.000 yens para la construcción de 5 campos de aterrizaje para uso exclusivo de los pescadores, así como la construcción de 2 estaciones radiotelegráficas para informar a los aviones en pleno vuelo sobre el estado del tiempo. En el mes de noviembre próximo se celebrará una reunión de todas las compañías pesqueras interesadas en emplear este nuevo procedimiento.

Este procedimiento que realmente da espléndidos resultados en la práctica, no es realmente una invención japonesa. En los Estados Unidos de Norte América el estado de California, cuya industria de pesca es igualmente considerable, viene utilizando aeroplanos desde hace algunos años en sus servicios de vigilancia de costas, y cuando desde uno de ellos se divisa una mancha importante de peces, anotan cuidadosamente su posición, volumen estimado y dirección de marcha, cuyos datos dejan caer cerca del buque pesquero más próximo, empleando un depósito de lata de cierre hermético suspendido de un pequeño paracaídas, que llevan para ese propósito.

Si el banco de peces es muy grande repiten esa operación con otros barcos. Los pescadores consideran esos avisos como una verdadera lotería, y agradecen tal servicio que les permite dirigirse inmediatamente al lugar señalado y realizar una abundante pesca. Algunas empresas manufactureras de conservas poseen igualmente aeroplanos particulares que verifican trabajos semejantes, y hasta los buques de patrulla radiografían informes en ese sentido principalmente durante las corridas de atunes, bonitos y albacoras. Los buques dedicados a esas pescas son de regular tamaño, equipados con motores modernos de petróleo de altancia, y tienen todos receptores de radio a bordo, que les permite recibir en cualquier momento no solamente informes sobre la abundancia de pesca en determinada zona, si no sobre carnada, precios en los mercados, estado del tiempo, etc. Existe actualmente en la industria de la pesca en el mundo entero una marcada tendencia al empleo de métodos y procedimientos modernos para lograr el mejor y más completo aprovechamiento de sus productos, a tono con las crecientes necesidades del consumo, que es mayor cada día no sólo por el aumento de población sino también como resultado directo de la perfección de los transportes y de las campañas de divulgación realizadas para intensificar el uso del pescado y marisco como alimento humano".

MARCAS SOLICITADAS.—Han solicitado marcas como ganaderos mayores los señores José Bango Ortega de Alacranes; Antonio Alvarez y González de Cabaiguán; Estéban Navarro y Suárez de Camarioca; Alejandro Hernández, de Ciego de Avila y como ganadero smenores los señores Manuel Pérez y Pérez, de Holguín; Valentín Alvarez González, de Cabaiguán; Apolonio M. Rosas, de Guantánamo; Angel del Toro Osorio, de Nuevitas.

Queda en suspenso la reposición de los cesanteados

El salario mínimo no alcanza al servicio doméstico, ni tampoco a los que están con el contratante

DE LA S. DEL TRABAJO

Dentro de pocos días el Secretario del Trabajo doctor Emilio Gaspar Rodríguez, según declaró ayer a los periodistas, firmará una Resolución en relación con las reposiciones de obreros y empleados de comercios e industrias dejados cesantes por los patronos.

Una síntesis de dicha Resolución redactada por el Asesor Jurídico, doctor Gustavo Angulo, (cuya fecha de ser sancionada se ignora aún) damos a continuación:

Primero, dejar en suspenso el curso de aquellos expedientes incoados en esta Secretaría para tratar de la reposición de empleados y obreros por las entidades patronales.

«Segundo: suspender hasta nueva orden la admisión de los escritos de quejas o reclamaciones de obreros y empleados que se funden en el disenso unilateral por el patrono, de contratos de arrendamiento de servicios, cuando no se hallen amparados por el convenio o pacto colectivo de trabajo debidamente inscripto a que se ha hecho referencia».

EL SERVICIO DOMESTICO.—Firmó ayer una Resolución el Secretario del Trabajo aclarando que lo prevenido en el Decreto-Ley 727 de 3 de diciembre del pasado año y en la Ley número 22 de 19 de marzo del actual año, respecto al salario mínimo, no es aplicable al personal de servicio doméstico; o sea al contratado por un amo de casa o asociación, que no persiga fin de lucro, para desempeñar labores que no requieran preparación alguna en casa o morada particular o social al servicio exclusivo del contratante, de su famlia, de sus dependientes o de los asociados, según el caso.

Ha quedado constituído el Comité Universitario «27 de Nov.» como todos los años

El Comité Universitario «27 de Noviembre», que todos los años organiza los actos conmemorativos de esa fecha luctuosa, ha quedado constituido y trabaja activamente para lograr que revistan el lucimiento y solemnidad de siempre.

El Comité prepara, al igual que otros años, una peregrinación al paredón donde cayeran inmolados los estudiantes de Medicina, y una velada en un teatro de la capital.

Cuenta con el concurso decidido de los planteles de enseñanza, sociedades, etc.

En próxima nota el Comité dará a conocer el programa íntegro de los actos de ese día.

Habana, 20 de Noviembre de 1935.
Comité Universitario «27 de Noviembre» de 1935.

Honrada la memoria del Padre Varela en el C. de Bellas Artes

González del Valle y Manuel I. Mesa disertaron acerca de aquél gran filósofo cubano

En la tarde de ayer, como habíamos anunciado tuvo lugar en el Círculo de Bellas Artes, un acto dedicado a la memoria del Padre Varela.

Ocupó la presidencia el Sr. Antonio Rodríguez Morey, presidente de la prestigiosa institución, acompañado de los doctores Medardo Vitier, Gonzalo Aróstegui, Félix Lizaso, Francisco González del Valle, José Antonio Ramos y Emilio Roig de Leuchsenring.

Inició el acto con breves palabras el Presidente de la Sección de Literatura, Dr. Joaquín V. Cataneo. La Orquesta de Cámara del Círculo ejecutó una selección musical y los doctores Francisco González del Valle y Manuel I. Mesa disertaron acerca de la personalidad del gran filósofo cubano.

Al acto asistió una nutridísima y selecta concurrencia.

Un nuevo triunfo del Círculo.

DINAMITADO OTRO CIRCULO POLITICO DEL C.N.D. EN LA CAPITAL DE ORIENTE

SANTIAGO DE CUBA, noviembre 20. (Teleradio).—La policía está investigando desde anoche para saber quiénes fueron los autores de la colocación de una bomba en el Círculo Politiio del Conjunto Nacional Democrático.

Los daños causados por el explosivo fueron grandes.

Los terroristas aprovecharon la oscuridad reinante durante 20 minutos a causa de una avería en la planta eléctrica para consumar sus propósitos.

Aun no se ha practicado ninguna detención.—GARCIA.

PEQUEÑO ROBO COMETIDO EN UN SOLAR DEL CERRO

Antonio Rosario Cortajares, vecino de una de las habitaciones del solar «La Carolina» situado en Santa Ana número 2, denunció a la Policía, que de su domicilio le habían robado seis pesos con sesenta centavos, sin que por el momento tenga sospechas de persona alguna.

La Facultad de Filosofía y Letras, desligada de la de Ciencias, por la junta reorganizadora universitaria

Se trata de separar también la Escuela de Ciencias Sociales, Políticas y Económicas de la Facultad de' Derecho y formar otra nueva. Entrega de material

Un gran debate tuvo lugar ayer tarde en el seno de la comisión organizadora universitaria, con motivo de tratarse de los planes de estudio que habrán de regir en nuestro máximo centro de enseñanza.

Como resultado del mismo se hubo de acordar la restitución de la facultad de Filosofía y Letras, desligándola de la de Ciencias, las cuales constituyeron durante los últimos tiempos una sola, bajo la denominación de Letras y Ciencias.

Se propuso también la separación de la Escuela de Ciencias Sociales Políticas y Económicas de la facultad de Derecho, a fin de formar con ella otra facultad.

Este asunto quedó sobre la mesa y se discutirá en la próxima reunión.

SE NOMBRARA PARA FINES DE MES A LOS CONCURSANTES APROBADOS.—Según los informes que pudimos obtener ayer tarde en la Secretaría de Educación, existe el propósito de designar para fines de este mismo mes a todos los concursantes que han resultado aprobados en los concursos celebrados para cubrir las cátedras vacantes de Ciencias y Letras de las Escuelas de Segunda Enseñanza.

HOY COBRARA EL PROFESORADO DE ARTES Y OFICIOS.—También se nos notificó que hoy habría de cobrar el mes de octubre el personal docente y administrativo de la Escuela de Artes y Oficios, en virtud de haberse aprobado ya la transferencia de crédito que se necesitaba para ello.

DISTRIBUYENDOSE EL MATERIAL.—El negociado de Almacén y Efectos Escolares de la Secretaría de Educación se encuentra enviando a las Juntas de Educación de toda la República el material gastable de los kindergarten y aulas de corte y costura.

La del distrito de La Habana se encuentra distribuyéndolo ya entre las escuelas.

EN PESIMO ESTADO SANITARIO LA ESCUELA NUMERO 12, DE RANCHO BOYEROS.—La directora de la Escuela número 12, de Rancho Boyeros, señora Virginia de la Cerda, se propone visitar al Secretario de Educación, doctor Leonardo Anaya Murillo, acompañada del profesorado de dicho plantel, a fin de imponerle del pésimo estado sanitario del mismo.

Se ha visto precisada, según nos ha informado, a clausurar tres aulas, ya que a pestilencia a que dan lugar las filtraciones de una fosa, imposibilita dar clases en las mismas.

La Jefatura local de Sanidad de Sanidad de Santiago de las Vegas ya se ha dirigido a las autoridades escolares para que se evite dicho foco de infección, que pone en peligro la vida de los alumnos.

CONCEDIDA UNA COMISION A GOMEZ KEMP.—Hoy embarcará para Suramérica el poeta Vicente Gómez Kemp, que ha sido comisionado por la Secretaría de Educación para que rinda un informe sobre la nueva organización dada a la Biblioteca Nacional de Lima y a otras instituciones culturales de Perú y Chile.

El Jefe de la Sección de Enseñanza Superior nos manifestó ayer que ha sido sometido al estudio del doctor Leonardo Anaya Murillo, la reposición de los doctores Pedro P. Aguiar y Felipe García Cañizares, que ocupaban cátedras en los antiguos institutos.

LE DIO UN SINCOPE Y SE LESIONO GRAVE

En el primer centro de socorros fué asistido ayer madrugada un individuo que solo se sabe que se nombra Victoriano González, natural de España y cuyo domicilio se ignora. Presentaba la fractura de los huesos cuadrados de la nariz, heridas por la cara y fenómenos de conmoción cerebral, siendo su estado de carácter grave.

Sufrió las lesiones que presenta al caer al suelo, por haberle dado un síncope, en la esquina de Neptuno y San Miguel.

El paciente fué remitido para su asistencia al hospital «Calixto García».

El agregado comercial de Alemania se interesa por saber que tarifa le aplicará Cuba a su país en enero

Un exportador declaró en la Secretaría de Comercio que se halla en condiciones de impulsar los envíos de piñas, langostas y dulces a E. U. Asuntos relacionados con seguros

NOTAS DE LA SECRETARIA DE COMERCIO

El señor Walter Kohler, Agregado Comercial de Alemania en Cuba, se entrevistó en la mañana de ayer con el Ldo. David Whitmarsh, Jefe de la Sección de Comercio Exterior de la Secretaría de Comercio, con el propósito de solicitatr de éste datos estadísticos sobre las exportaciones entre Cuba y Alemania. Al propio tiempo se interesó por conocer cuál será la tarifa que habrá de aplicarse a su país en los primeros días de Enero de 1936, fecha en la que habrá vencido el actual convenio con Alemania, que permite la aplicación de la tarifa mínima.

Acompañando al Agregado Comercial de Alemania concurrió a la entrevista, el señor Will, que ostenta una representación especial de Hitler.

CUBA PUEDE VENDER A LOS EE. UU. TODA SU PRODUCCION DE LANGOSTA EN CONSERVA, GUAYABA Y ESPONJAS

El Ldo. David Whitmarsh, Jefe de la Sección de Comercio Exterior de la Secretaría de Comercio, recibió en la mañana de ayer la visita del señor Oscar Cartaya, conocido exportador cubano, quien está muy interesado en las exportaciones de langostas en conserva, guayaba y esponjas a los Estados Unidos.

Durante la entrevista con el señor Whitmarsh, el señor Cartaya dijo que él se encontraba en condiciones de exportar casi la totalidad de la producción cubana de los mencionados artículos, así como de la piña, pues él surte en los Estados Unidos a grandes empresas distribuidoras.

CAMBIO DE NOMBRE

El Presidente de la Compañía de Seguros y Fianzas «El Yumurí, S. A.» ha remitido a la Dirección de Seguros de la Secretaría de Comercio, para su toma de razón, los documentos correspondientes al cambio de denominación de dicha Compañía, que en lo sucesivo usará el nombre de «Unión de Comerciantes e Industriales, S. A.»

PETICION DE DATOS

El Administrador de la Zona Fiscal de Sagua la Grande se ha dirigido a la Dirección de Seguros, interesando se le informe el actual domicilio de las Compañías de Fianzas que seguidamente se consignan, y a las cuales se les siguen en aquel Distrito Fiscal Exuedientes de Apremio: Compañía Fianzas y Fianzas, S. A.; La Beneficiosa, S. A.; La Constancia, S. A.; La Moraima, S. A.; La Perla Antillana, S. A.; La Cubana, S. A.; La Igualdad, La Nueva Unión, S. A.; La Idea, S. A.; El Alba, S. A.; El Amparo, S. A.; The Seruty Company, S. A.; El Crepúsculo, S. A. y Compañía Internacional de Fianzas, S. A.

CAUSA POR ESTAFA

Por la Dirección de Seguros han sido remitidos últimamente al señor Juez Instrucción del Tribunal Nacional de Sancional, que conoce de la causa número 5 de 1935, de la redacción de dicho Tribunal seguida por los delitos de falsedad y estafa, y por haberlo el mismo solicitado, los expedientes de las compañías de fianzas denominadas: La Protección, S. A.; Mogote, S. A.; El Crédito, Compañía de Seguros, Créditos y Fianzas; La Alianza Internacional; Cuban General Bussiness and Seruty Company, y La Confianza, S. A.

REMISION DE DOCUMENTOS

Por la Dirección de Comercio de esta Secretaría se ha dejado sin efecto la multa impuesta a la Compañía «Metalúrgica Basora» por haberr no emitido oportunamente los documentos que se le pidieron. Igualmente se han aceptado los balances remitidos por el Banco de Nueva Scottia y El Canadian Bank of Commerce.

La Judicial cree al carrero Menéndez un simple simulador

Fingió el asalto como único medio de justificar ciertas nigromancias en sus cuentas

Asegurando que Horacio Menéndez Estévez, carrero que se dedica a la venta de café de diversos establecimientos de Guanajay y Artemisa, no fué asaltado, sino que simuló el hecho para encubrir los hurtos que había cometido de las diversas cantidades a él entregadas y que debía liquidar, el agente de la Policía Judicial Marcial Rodríguez, rindió informe al Juzgado de Instrucción de Marianao, en el que sostiene que Menéndez prestaba servicios en el tostadero de café que en el pueblo de San José de las Lajas posee Feliciano Antonio Rodríguez, vecino de Diez y Siete número 289, el cual tuvo malos informes de él pero lo dejó trabajando por ser un hombre con familia. Agrega que en enero de este año ya Menéndez se había apropiado de la suma de $236.00 y al ser llamado por Rodríguez le confesó que se había apropiado del dinero, pero quedando comprometido a ir restituyendo dicha cantidad.

Ante esa situación, sigue diciendo el informante, y sabiendo Menéndez que Rodríguez había de separarlo, se presentó en Marianao, a la Jefatura de Policía y allí denunció que había sido víctima de un asalto y robo, por lo que se radicó la causa, haciendo constar el repetido Menéndez que tres individuos desconocidos que viajaban en un auto y que lo seguían desde Guanajay lo asaltaron al llegar frente al cabaret Sans Souci, despojándolo del dinero que llevaba, producto de los cobros que había realizado para Rodríguez.

Termina diciendo que todo ello fué una coartada de Menéndez, corroborando su afirmación en el hecho de que existen diversos lugares mas estratégicos y solitarios que el escogido por él para robar y que el lugar que señaló es de tráfico abundante y porque cerca hay una finca del Jefe del Ejército, Coronel Batista, donde siempre existe buen número de soldados que se hubieran percatado necesariamente de lo ocurrido y que el dinero de que se apropió lo gastó en el sostenimiento de su amante Edelmira Valdés Rodríguez, de Aguilera 14, Guanajay, donde también él reside.

PROCESADO CON CINCO MIL PESOS

El Juez de Instrucción de la Tercera, dictó auto de procesamiento contra el asiático Manuel Chong o José Bau, señalándole fianza de cinco mil pesos, por daño a la salud pública.

Un toro bravo le rompió un maxilar a un joven reglano

Lo trasladaba de un corral a otro, cuando lo embistió y derribó de una feroz cornada

REGLA, noviembre 20. DIARIO, Habana.—El sargento Ramón Urquiola, por delegación del Jefe de la Policía, se constituyó en la Casa de Socorro a la que fué conducido un individuo que resultó llamarse Avelino Arencibia y Batista, de 22 años de edad y vecino de la finca «Refugio», el cual fué alcanzado por un toro cuando lo trasladaba de un corral a otro en el matadero de esta villa, causándole la fractura del maxilar superior izquierdo.

Por su estado de gravedad, el mencionado Arencibia fué trasladado al «Calixto García».—**Alejandro Pérez**, Corresponsal.

HALLAZGO DE UN FETO EN EL MAR

El vigilante número 68 de la Policía Marítima, Antonio Escandell, llevó a primer centro de socorro un feto que extrajo del agua frente a la calle de Peña Pobre, un individuo nombrado Manuel García López. El feto fue reconocido por el médico de guardia, quien certificó que era de raza blanca, de cinco meses de vida intrauterina y no presentaba señales de violencia.

La Liga de las Naciones determinó de modo preciso el alcance de las sanciones decretadas contra Italia

Se exceptúan las mercancías despachadas o recibidas con destino a Italia antes de la media noche del día 18. Los documentos necesarios para conseguir las exenciones

El boletín recibido ayer en la Secretaría de Estado, por cable, procedente de la Liga de las Naciones, que es muy extenso, contiene importantes aclaraciones sobre lo que debe entenderse por territorio italiano, así como la forma en que deben ser aplicadas las sanciones económicas.

Explica dicho boletín que la frase «territorio italiano» puede tomarse como incluyendo lo que sigue: Italia. Esto incluye Sicilia, Cerdeña, Rodda y las islas Egea de ocupación italiana, Libia y Trípoli. Esto incluye la Tripolitania y Serenaica italiana, este de Africa, que incluye la Eritrea y Somalilandia italiana.

Exención. La prohibición no se aplica a: A. Oro y plata en barras y monedas, diarios, periódicos, impresos, libros música impresa, mapas y cartas hidrográficas B.— Mercancías que salieron del lugar donde finalmente fueron consignadas antes del 18 de noviembre de 1935. C.—Mercancías cuyo precio fué totalmente pagado en 19 de octubre de 1935 o antes, si tuvieron licencia de la Junta de Comercio. D. Mercancías importadas en tránsito o para reembarque.

Exención. Para mercancías que salieron del lugar de que finalmente fueron consignadas antes del 18 de noviembre de 1935, importadas en buques en que fueron cargadas las mercancías o en el caso de bultos postales, marcados con una fecha no posterior a la media noche del 17 de noviembre de 1935, están exentasa sin más pruebas. En otros casos en que el beneficio de esta exención sea reclamado, tendrá que presentarse prueba a satisfacción de las Aduanas de que las mercancías fueron entregadas por el consignador a una compañía de ferrocarril u otra agencia de transporte no más tarde que la media noche del 17 al 18 de noviembre de 1935.

Esta prueba podrá ser en la forma de recibos de ferrocarril o conocimiento de embarque o una declaración del consignador, esta última visada por un cónsul británico. Las facturas o declaraciones del consignador no certificadas no pueden ser consideradas como pruebas satisfactorias a este fin.

Las mercancía totalmente pagadas el 19 de octubre de 1935 o antes.

En el caso de mercancías con respecto a las cuales la Junta de Comercio haya expedido licencias autorizando su importación, la licencia correspondiente habrá de ser presentada en el momento de ser entregado el despacho de Aduana de dichas mercancías. Habrá de hacerse una declaración en el despacho al efecto de que se pide la importación de las mercancías, en virtud de las disposiciones de una licencia de la Junta de Comercio, de la que habrá de hacerse constar el número y fecha, autorizando su importación.

La prohibición aplicada a mercancías despachadas como consignadas de Albania, Austria, Alemania, Hungría o Suiza, a falta de prueba a satisfacción de la Aduana: A.—De que no fueron consignadas del territorio italiano, y B.—De que no fueron cosechadas, producidas o fabricadas en teritorio italiano.

Todas las solicitudes de exención con respecto a mercancías consignadas de cualquiera de los antes mencionados países tienen que ser apoyadas por las siguientes pruebas: A Una declaración en el despacho. B.— Un certificado de origen. C.—Prueba de consignación

M.E.C.D. 2016

Recobre Vd toda su ENERGIA

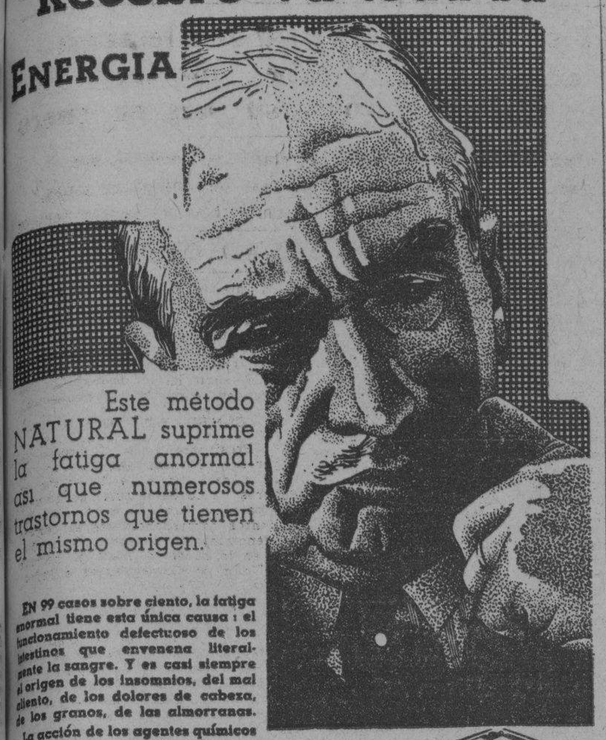

Este método NATURAL suprime la fatiga anormal así que numerosos trastornos que tienen el mismo origen.

EN 99 casos sobre ciento, la fatiga anormal tiene esta única causa: el funcionamiento defectuoso de los intestinos que envenena literalmente la sangre. Y es casi siempre el origen de los insomnios, del mal aliento, de los dolores de cabeza, de los granos, de las almorranas.

La acción de los agentes químicos y de los purgantes es brutal.

Para asegurar la reeducación natural de los intestinos y hacer cesar todos los síntomas - a menudo graves - de la pereza intestinal, es preciso combinar la acción de simples cuyos principios terapéuticos los han conseguido a su máximo laboratorios especializados: hay que tomar Te Franklin.

De gusto delicioso, producirá mañana ya en su organismo una maravillosa impresión de equilibrio y de bienestar. Hará desaparecer rápidamente los trastornos de que padece.

De venta en todas las Farmacias.

Pida Vd hoy mismo una muestra gratis de TE FRANKLIN al Farmacéutico depositario:

DROGUERIA DE JOHNSON
Obispo 30 - HABANA

HAGA VD UN ENSAYO GRATUITO

TE FRANKLIN

CRONICA HABANERA

(Continuación de la Pág. NUEVE)

EL CONCIERTO DEL DOMINGO

Un acontecimiento artístico, a la par que social, será el concierto del domingo próximo en el Teatro Nacional.

Concierto de la Orquesta Filarmónica de la Habana, que dirige el maestro Amadeo Roldán, y que está señalado para las diez y media de la mañana.

Se ha preparado un programa, que por lo ameno y variado, será del gusto de todos los que gustan de la buena música.

Figuran en la primera parte la Cantata 140 de Bach y el Preludio del mismo, que será escuchado por primera vez en Cuba.

En la segunda parte se oirán tres magníficas obras de Strawinsky, Ragtime, El Pájaro de Fuego y Fuegos Artificiales.

«El Pájaro de Fuego», es una de las más notables composiciones del conocido músico ruso y será ofrecida en primera audición pública en Cuba.

EN LA CLINICA VARELA ZEQUEIRA.—La gentil señora Zenaida García Spring de Reposo, ha sido sometida a una difícil intervención quirúrgica en la Clínica Varela Zequeira de la Asociación Médico-Quirúrgica «El Sagrado Corazón».

Esta operación fué llevada a cabo con acostumbrada habilidad por el doctor Ricardo Núñez Portuondo, quien se anota otro triunfo.

POSTRER TRIBUTO.—En el Cementerio de Colón recibieron cristiana sepultura ayer por la tarde, los restos mortales del señor Orestes García Jaime, fallecido el día 14 de noviembre en Wáshington, donde ostentaba el cargo de Cónsul de Cuba.

El cadáver del distinguido caballero desaparecido llegó en horas de la mañana, a bordo del vapor «Florida».

En tan triste peregrinación, acompañando los amados restos, venían su atribulada viuda, la señora Cecilia Ferrero viuda de García, su hijita Gloria y su madre, la respetable señora Ofelia Jaime viuda de García.

Les reiteramos a todas ellas nuestro pésame.

DE VIAJE.—Con el propósito de permanecer dos meses en los Estados Unidos, en viaje de placer, embarcan hoy el doctor Erasmo Hurtado de Mendoza, su gentil esposa Lily del Portillo y sus bellísimas hijas Josefina y Lourdes.

Los distinguidos viajeros van a bordo del «Florida».

Un feliz viaje y grata estancia les deseamos.

RITA MONTANER.—Rumbo a Puerto Rico, embarca próximamente Rita Montaner, la exquisita intérprete de los ritmos folklóricos.

Para despedirse del público habanero, que tanto la admira, ofrecerá el sábado a las cinco de la tarde en el «Principal, una gran función en la que habrá muchas atracciones.

Se pondrá en escena la interesante revista «La Habana sin Teatros» de Villoch y Lecuona.

Y habrá un fin de fiesta con lo más granado de nuestro mundo artístico.

DE ALTA. Completamente restablecida ha sido dada de alta en la Clínica Bustamante Núñez, en el Vedado, la distinguida señora Aurelia Estupiñán de Schweyer.

La señora de Schweyer fué sometida recientemente por el prestigioso cirujano Manuel Costales Latatú, a una gravísima intervención quirúrgica, que ha resultado un completo éxito.

En horabuena.

SENSIBLE FALLECIMIENTO.—Por cable se ha recibido la noticia del fallecimiento ocurrido en Madrid del señor Fernando Sans, persona que gozaba de numerosas relaciones en nuestra sociedad.

Enviamos nuestro pésame a sus hijos, el señor Luis Burgay y su esposa Monserrat Sans, quien se encontraba precisamente al lado de su padre cuando ocurrió tan sensible desgracia.

Luis DE POSADA.

Dr. Valdés Anciano
PRADO No. 20. M-1794.

Exclusivamente enfermedades Nerviosas y Mentales.

El nuevo FORD V-8 para 1936

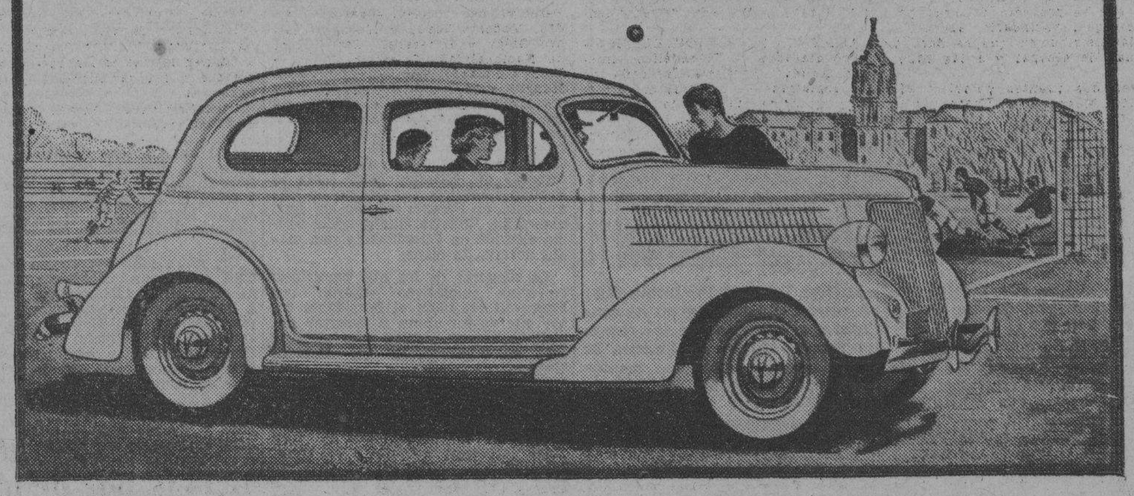

"EL AUTOMOVIL QUE RESPONDE A TODAS LAS EXIGENCIAS"

El Nuevo Ford V-8 para 1936 ofrece todo cuanto se pueda desear en un automóvil moderno. No hay quien no quede encantado con la forma en que este automóvil responde a todas las exigencias. Su manejo es fácil porque responde al menor toque cual un dócil corcel. El conductor y el automóvil se entienden siempre a las mil maravillas.

El motor V-8 asegura un funcionamiento suave y sin esfuerzo — le brinda toda la velocidad, potencia y aceleración que Ud. pueda necesitar, y bastante más. Los viajes resultan más gratos y cómodos gracias al Equilibrio Céntrico y la excepcional amplitud interior. Los Frenos de Super-Seguridad detienen el automóvil con facilidad a la vez que con certeza. La dirección y los cambios de velocidades son más fáciles para 1936. Y el Ford V-8 satisface igualmente por su económico costo de operación. Con sus nuevas y airosas líneas que le comunican un nuevo sello de belleza y distinción, el automóvil que ha aventajado a todos los otros en 1935 ha sido hecho aun mejor para el nuevo año.

RASGOS SOBRESALIENTES DEL NUEVO FORD V-8 PARA 1936

Líneas Distintivas — Moderno Motor V-8 — Carrocería Enteramente de Acero — Frenos de Super-Seguridad — Cristal de Seguridad en el Parabrisas y Todas las Ventanas, Sin Recargo Alguno — Equilibrio Céntrico — Excepcional Amplitud Interior — Nuevo Cambio de Velocidades.

VEALO EN LOS SALONES DE LA FORD MOTOR COMPANY EN 23 y P, VEDADO

PALACIO

La intervención de Paulino Uzcudum en el asunto Strauss

Le debe 35,000 pesetas y no gastó un centavo en el Casino de San Sebastián

SAN SEBASTIAN, noviembre 20. (SE.)—«El Pueblo Vasco» publica una interviú con Justo Cyazábal, el «manager» de Paulino Uzcudún, y al preguntársele sobre las relaciones que el boxeador tuviera con Strauss y algunos políticos, contestó:

—Una vez terminado el combate con Schmelling, en Barcelona, el señor Gaza habló con Paulino Uzcudun. Fueron a Madrid, y yo no sé allí con qué personajes trataron. Lo único que sé es que algún tiempo después vino Strauss a San Sebastián trayendo, según dijo, la autorización para explotar el juego y pidiéndome que yo ayudara en la organización de ese negocio. Yo le puse en comunicación con la empresa propietaria del Casino para lograr el arrendamiento del edificio y le proporcioné algunos empleados. Me pidió también Strauss dinero y le anticipé 38,000 pesetas.

—¿Se las ha devuelto a usted?

—Verá. Me devolvió 10,000 pesetas, pero más tarde, una vez fracasado el negocio del juego en San Sebastián, di otras cantidades y realicé otros gastos para la explotación del «Straperlo» en Formentor, terminada la cual, la deuda que conmigo tiene Strauss es de 35,000 pesetas. Como es natural, se la he reclamado varias veces. A mi primera carta contestó que esa suma debía pedirla al Gobierno, y yo le contesté que yo no tenía que pedirle nada al Gobierno, sino a él, que era a quien le había prestado la suma. Constantemente ha buscado evasivas, diciéndome que tenía ofertas para explotar un frontón en Bruselas, pero la verdad es que yo no he recuperado esas pesetas.

—¿Es verdad que Strauss gastó mucho dinero en la preparación del Casino?

—Eso es un cuento. Strauss no gastó ni 700 pesetas, pues el Gran Casino estaba cuidado con todo esmero y el personal tenía sus libreas y sus trajes. Acaso gastara algo para vestir a los «croupiers» que el trajo, pero, como le digo, en instalación e iluminación, etcétera, no gastó cantidad alguna apreciable.

—¿Qué dijo Strauss al prohibirse el juego?

—Imagínese la contrariedad, y mucho más que fué recibido con entusiasmo y que el público respondió por completo.

—¿Usted no sabía con qué políticos estaba Strauss al habla?

—No.

HOMENAJE A APELES MESTRES

BARCELONA, noviembre 20. (SE) Con motivo del proyectado homenaje al gran artista Apeles Mestres, por haber cumplido los ochenta años de edad, el Ayuntamiento ha adoptado los siguientes acuerdos:

—Que le sea otorgada la Medalla de la Ciudad, siéndole entregada solemnemente en el Salón de los Ciento con asistencia de las autoridades catalanas y de las entidades y representaciones organizadoras del homenaje.

—Que se proceda a la acuñación del ejemplar de la Medalla, para lo cual se destina la cantidad de mil quinientas pesetas.

—Que se contribuya por el Ayuntamiento de Barcelona como lo han hecho otros ayuntamientos de Cataluña, a los gastos de los diversos actos que organiza la Asociación de Teatro Selecto como homenaje popular al admirado artista, con la cantidad de dos mil pesetas.

DISPAROS ENTRE DESCONOCIDOS Y LA GUARDIA

LA CORUÑA, noviembre 20. (SE) Se tuvo conocimiento en la Comisaría de Policía de que en la prisión provincial había un tiroteo, habiéndose cruzado más de cincuenta disparos entre un grupo de unos quince individuos, estacionados en la carretera que va a la torre y los centinelas de dicha prisión.

De la cárcel telefonearon a la Comisaría y al cuartel de la Guardia Civil, y salieron hacia la prisión agentes de Vigilancia, un camión de guardias de Asalto y varias parejas de la Benemérita.

En los primeros momentos se hicieron infinidad de comentarios y se llegó, incluso, a decir que había habido una fuga de presos.

Más tarde, unas parejas de la Guardia civil, que salían del cuartel con objeto de ejercer vigilancia y hacer un recorrido por los barrios que afluyen a los caminos que conducen a la cárcel, se vieron precisadas a hacer disparos, para detener a un grupo que iba huyendo en dirección de la carretera de circunvalación, habiendo hecho varias detenciones.

A la media hora de iniciarse el tiroteo, cesó éste y nada más se volvió a oír.

Ignórase quienes hayan podido ser los que atacaron a la prisión.

Para responder a su circulación de moneda, España dispone de dos mil doscientos millones de pesetas, oro

Como quiera que en el país hay actualmente unos cien millones de dólares congelados por falta de moneda extranjera, creando una situación muy difícil, que el Gobierno se propone evitar

MADRID, noviembre 20. (SE).—El Gobierno español viene concentrando su atención en la situación del cambio extranjero, según anticipó hace días el presidente del Consejo, señor Chapaprieta. Se calcula que aproximadamente cien millones de dólares están congelados en España a causa de la falta de moneda extranjera para atender a las demandas de los importadores.

El presidente anunció la presentación en breve al Parlamento de varios proyectos para remediar la situación hasta donde sea posible. De los cien millones de dólares congelados, se calcula que 33.000.000 se deben a compañías americanas y 15.000.000 solamente a la International Telephone and Telegraph de su subsidiaria la Compañía de Teléfonos de España, según su memoria anual. Autorizaciones para remitir dinero a los Estados Unidos, reflejan atrasos de 230 días, y los envíos de libras esterlinas y francos franceses están atrasados 170 días. Esta imposibilidad de obtener cambio extranjero está resultando muy perjudicial para las grandes industrias, ya que muchas compañías extranjeras no embarcan mercancías a España a menos que se aseguren del pago al contado.

El influyente diario barcelonés «La Vanguardia», comentando esta situación, dice:

«Si la Junta de Contratación de Cambios no facilita dinero extranjero a algunos importadores que necesitan materias que no se producen aquí, ni tienen sucursales en España, grandes fábricas que dan empleo a varios millares de obreros tendrán que cerrarse. El Presidente del Consejo ha anunciado varias veces que la situación de los créditos congelados estaba siendo resuelta. Pero ese optimismo no ha sido confirmado en ningún sentido».

El líder parlamentario de la Izquierda Republicana, don Augusto García, manifestó q. la situación era tal que sólo quedaban tres soluciones: La primera, flotación de un empréstito exterior; segunda, creación de un crédito en el extranjero; tercera, venta de oro a cambio de moneda extranjera.

Mientras la prensa británica insiste en que el gobierno español trata de obtener un empréstito en el extranjero, el gobierno lo ha negado categóricamente. En algunos círculos financieros se está en favor de la emisión del empréstito extranjero, en tanto que otros círculos recomiendan mejor la venta de oro. Estos indican que España tiene 2.200.000.000 de pesetas, representando más del 100 por ciento de garantía de los 4.800.000.000 de pesetas en circulación si las pesetas oro se convirtieran en papel al tipo de 2.38 peseta papel por peseta de oro. El Banco de España tiene existencias de plata ascendentes a $78.000,000. Se afirma que el gobierno no puede decidirse a obtener fondos de la emisión de bonos oro de 305.000,000, que se puso en circulación recientemente para convertir el tipo de interés de los bonos existentes al cuatro por ciento.

El ex presidente don Manuel Azaña, líder de las izquierdas, en un reciente discurso declaró que la causa principal del constante aumento en el total de créditos congelados era «la errónea política de prestigio que insiste en mantener la peseta por encima de su valor real y con ello paralizando el movimiento de la Junta de Contratación de Cambios y reduciéndolo a la insolvencia y a la congelación de los créditos. Con la peseta cotizada por encima de su valor, aumentan las importaciones españolas y disminuyen las exportaciones, haciendo la importación más grave el problema por aumentar el balance desfavorable anual».

Para el malestar que produce una digestión tardía y difícil y que impide toda clase de trabajo, tome la PEPSINA Y RUIBARBO BOSQUE

Lea ¡ALERTA¡ al mediodía
Y el AVANCE por la tarde

MORATORIA HIPOTECARIA

NACIONALIZACION BANCARIA

Por GABRIEL CAMPS

EL señor César Rodríguez Morini, tan ventajosamente conocido en nuestros campos de cultura científica, por sus estudios económicos, especialmente en sus capítulos crematísticos, ha tenido la bondad de comentar el artículo que sobre el CHEQUE POSTAL publicamos recientemente en las columnas del DIARIO DE LA MARINA.

En rigor, más que un comentario, es una valiosa adherencia a nuestra opinión desde que, sin contradecirnos nos excita a que aclaremos el alcance, garantía, forma de emisión, circulación y demás particulares concernientes a dichos «cheques postales».

No nos sentimos con fuerzas sintéticas suficientes para esa empresa por variados motivos, siendo el principal de todos el mismo que le impide al señor Morini desenvolver sus ideas en su citado artículo del día 8 de este mes, «dejando para otra ocasión el desarrollo de las múltiples fases que llevan implícitas estas importantes y trascendentales cuestiones».

Además, que no lo creemos necesario, ni tampoco pertinente en los actuales momentos de confusionismo político, persuadidos en cambio, de que la gran reforma que sugerimos, que no es en el fondo otra que la nacionalización de la banca cubana, demanda mayor sosiego en un Gobierno que por su provisionalidad ha de hallarse obsesionado por la idea fija de la trasmisión de poderes al que le suceda, una vez que sea legalizado, por el voto popular, que tácitamente supone una situación ya definida y estable antes que abordar festinadamente medida tan fundamental.

Nada tenemos que objetar a los siete puntos que indica nuestro precipinante; precipinante por razón de tiempo y conocimientos, por que en las sustancias discrepan tan poco del plan que propugnamos, acerca del magno y por lo general mal entendido problema hipotecario que, en realidad de verdad, entre el cheque postal y los bonos que llama Morini de circulación, hay tantas líneas de similitud que tal parece que sólo los diferencia una sencilla cuestión adjetiva o de método.

No obstante, en obvio de tiempo, pues la materia es de importancia extraordinaria, tal vez la del mayor tamaño, con la que habrá de enfrentarse el venidero Gobierno, no desaprovecharemos momento en el intervalo, entre lo pasajero y lo estable para iluminar a cuestión hasta el límite de nuestras posibilidades, por que creemos esencial que el pueblo cubano conozca y se familiarice con la materia, la que, por lo nueva entre nosotros, demanda intensa propaganda.

En el artículo de referencia expusimos la opinión entusiasta del Director de los Servicios Postales del Reino de Bélgica sobre el cheque postal, por ser ese país el que primero nos vino a la mente. Antes que Bélgica, estableció Hungría esos servicios, por el que, no ha tenido más que felicitarse, con la particularidad de que en Hungría ya se ha consumado la feliz fusión del servicio de cheques con la caja de ahorros postales.

He aquí lo que ha dicho el acreditado periódico «Temps» de París, que contiene muy útiles enseñanzas: «La Caja de Ahorros Postales de Hungría está arreglada, en cuanto a su organización y gestión actuales, por el Decreto del Ministerio de Comercio de 7 de Septiembre de 1923. Funciona con la garantía del Estado y depende del Ministerio de Comercio. Budapest es la Sede; pero todas las oficinas de correos se encargan de ejecutar las concernientes operaciones, tales como depósitos y entregas de fondos, como del reembolso a la orden de los imponentes en el departamento de ahorros o a la de los tenedores de libretas de cheques postales.

No sólo Hungría. Marruecos, bajo el protectorado de Francia en Casablanca, Rabat y Oudjda, han aceptado la novedad y se cuentan ya por millones sus recursos.

¿Qué piensa el propulsor de los bonos de circulación de una Ley que hiciera obligatorios los cheques postales en el escritorio de cada hacendado y de cada comerciante y de cada industrial, lo que permitiría a todos ellos poner esos cheques en circulación, sin emplear signos monetarios de ninguna clase, en el vertiginoso «va y ven» de lo que se vende y de lo que se recauda?

¿No centuplicaría ese tráfago la circulación que es aceleración de riqueza?

¿No cree a la vez, que eso encontrará opositores, como siempre los encuentran las nuevas ideas por fecundas que luego en la práctica resulten?

¿No teme que es muy difícil que tengamos un gobierno, que debiendo saber que el interés nacional es gran potencia, y que debe pasar por encima de barreras y trincheras mixoneístas?

El Estado con el cheque y el ahorro popular, batiría su propia moneda, y no necesitaría de los bancos intermediarios, terceros.

Sea con una emisión de papel moneda, con el destino específico de mantener a los actuales poseedores de las propiedades rústicas y urbanas en el dominio de sus bienes, para que, ya que sufrieron el mortal colapso de la derrota del azúcar, y en su época macizaron todas las fuentes de producción; si es máxima cristiana, que después de la Pasión viene la Resurrección, para los crucificados y no para los centuriones del mañana, por medio del cheque, o bien con los bonos de circulación indicados por nuestro Economista, lo cual jamas se realizará sin tres previas medidas: modificación del antijurídico procedimiento hipotecario, tasa del interés en los préstamos y consolidación, por conversión, de las actuales deudas, como ha hecho el Estado mismo al moratoriar su deuda exterior, valerosa medida anunciada o prevista desde 1932 por Morini con visión profética, es de todo punto indudable que hay que resolver, convenientemente, el conflicto actual en acto, y el del porvenir en potencia para que se salven los deudores y se salven también los acreedores, recuperando su dinero seriamente amenazado de incontenible licuescencia.

De lo contrario hay que invocar los manes de José Martí para que repita el grito: «Sino hay hombres en Cuba capaces de defender la tierra y prestos para defender el hogar, ¿qué hacen los caracoles que no sacan a los indios de sus sepulcros para que rechacen al invasor?

Naturalmente que no vemos que nos incumba el desenvolvimiento a que nos estimula el señor Rodríguez Morini, de lo que no ha sido más que una indicación, y tan arduo el asunto, que ha de tropezar con recios obstáculos, en un pueblo que blasona de avanzado, si se le prestan oídos; pero que, en realidad, es de muy retardada capacidad de ejecución, que con toda franqueza declaramos que nos sentimos sin ánimo y voluntad, y sin autoridad ni fuerzas para asumir el Liderato.

Nos basta haber desbrozado el camino, desde luego muy salteadamente y por encima. A otros de más poderes y competencia corresponde formalizar el asunto, estudiarlo, documentarlo, aclararlo e imponerlo, o desecharo si no sirve, si es que despierta interés, que por ciertos precedentes nos parece que se considerará como cosa secundaria, y una mera teoría: hoja de parra con que muchos hombres fuertes prácticos, cubren sus desnudeces mentales y morales. ¡Así vamos!

Estado del Tiempo

Nota del mediodía del miércoles:

Altas presiones con buen tiempo cubren casi todo el territorio de los Estados Unidos con centros principales en Arkansas y Nevada, extendidas por el territorio y Golfo mexicanos, así como por las Antillas y el Saco de Charleston. Bajas presiones en Canadá, extendidas en parte por los Estados limítrofes, desde Montana a New York, con una prolongación hasta la Carolina del Norte y por la costa del Atlántico desde Cabo Henry a Terranova.

Pronóstico para hoy jueves:

Buen tiempo en general, con vientos moderados variables del nordeste al sudeste en mitad oriental y de región norte en la occidental, acompañado de ligero descenso en temperaturas. Pocas lluvias diseminadas por el territorio.

Observatorio Nacional.

LOS JUBILADOS CIVILES.— El Presidente de la República recibió ayer a los representativos de la Asociación Nacional de Jubilados Civiles.

En la entrevista solicitaron del Jefe del Estado la aprobación de las reformas introducidas a la Ley de Pensiones y Jubilaciones Civiles por el Consejo de Estado, lo que permite el pago regular de las asignaciones y al propio tiempo el de los meses que aún no han sido abonados.

De esta conferencia participó el Secretario de Hacienda doctor Ricardo Ponce, acordándose finalmente que dicha Ley sea discutida y aprobada por el Consejo en la sesión del viernes de la semana actual.

El Presidente prometió a los visitantes abonarles en diciembre un mes de los atrasados.

Solicitaron también los comisionados la modificación de la Ley 2418 de 1933 en la cual se conceden privilegios determinados a los catedráticos, maestros y empleados de los centros de enseñanza en relación con la Ley de Retiros.

AUDIENCIAS.—El Presidente concedió para el día de ayer las siguientes audiencias: señora Azcuy; Josefina Blanco viuda de Villariño; señor López Aldazábal; Guillermina Fumero; señor García Sierra; señor Alberto de Armas.

BRONQUITIS TISIS CATARROS
CÁPSULAS CREOSOTADAS del Dr. FOURNIER
Unicas Premiadas en la Exposición de Paris 1878
EXIJASE LA FAJA DE GARANTÍA FIRMADA
Fournier
Laboratoires PARIS 13 Rue du Cherche-Midi
Escalada de la caja

BRONQUITIS TOS CATARROS
y cualesquiera afecciones pulmonares están inmediatamente aliviadas y desaparecen luego tomando las Cápsulas Creosotadas del Doctor FOURNIER
Dichas Cápsulas son prescritas por los principales médicos del mundo entero.
DEPOSITOS en TODAS LAS PRINCIPALES FARMACIAS y DROGUERÍAS.

CORTES Y RETAZOS

Nuevas Telas para el Invierno.

SEDAS Estampadas 4 varas $1.25

CREPE Marrocain 4 varas $2.00

PERMANENTES desde 50 cts.
3 Servicios 50 Cts. 3

Peluquería "GALIA"

NEPTUNO 36.— Telef. A-9886

PENSION COMPLETA

Hasta el 1o. de Julio desde $3.00 a $6.00 diarios
Desde Julio 1o. a 30 de Sept. desde $3.50 a $7.00
Según Habitación

Habitación con vista exterior, desayuno, almuerzo y comida, disfrute de las aguas y los baños minerales, del Parque, de los manantiales y extensos terrenos del Balneario.

Si no puede venir a los manantiales, ellos irán a su casa pidiendo el agua a su depósito: Tacón número 4. Teléfono A-7627.

$0.90 EL BOTELLON DE 20 LITROS

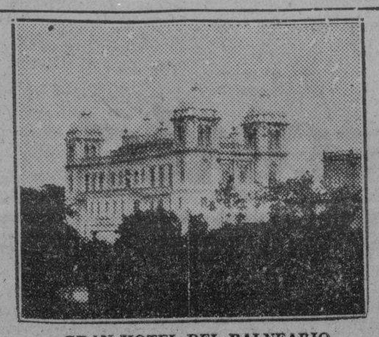

GRAN HOTEL DEL BALNEARIO

¿SE SIENTE USTED CANSADO?

TOMESE UNA VACACION EN EL "GRAN HOTEL DEL BALNEARIO DE SAN MIGUEL DE LOS BAÑOS" — EL PARAISO DE CUBA —

A 800 pies sobre el nivel del mar, en el centro de un valle primoroso rodeado de bellísimas montañas, con manantiales de AGUAS recomendadas por todos los médicos más afamados y comprobadas por más de dos siglos como milagrosas para la curación de las afecciones de las vías digestivas y urinarias, para la diabetes y todos los trastornos de la nutrición.

El GRAN HOTEL DEL BALNEARIO es una magnífica construcción con 50 habitaciones confortables, restaurant de primera clase, baños mineromedicinales, parques y arboledas, juegos de salón y al aire libre, Médico Director, Farmacia, Laboratorios Clínico e Hidrológico y todos los adelantos modernos.

Haga su viaje en el confortable coche pullman de los Unidos de Matanzas, especial del Gran Hotel, que sale todos los días a las 3 y ¼ de la tarde, desde Teniente Rey y Monserrate. Café «Yara».

DIRIJASE AL GRAN HOTEL DEL BALNEARIO. SAN MIGUEL DE LOS BAÑOS
INFORMACION EN LA HABANA POR EL I-3324.

M.E.C.D. 2016

ROOSEVELT PROCLAMO DESDE EL MAR QUE ESTADOS UNIDOS ABANDONABAN LA DOCTRINA DE QUE LOS MARES DEBEN SER LIBRES PARA EL COMERCIO

Y precisamente por sostener esa pauta Norte América gasta en navíos de guerra y en aviones más dinero que las demás naciones del mundo en los presentes momentos

Pero, además, Italia y Etiopía creen que esa neutralidad no lo es. Una broma de «Unione Italiana d-América». «A pesar de lo que pase, afirma Roosevelt, E. U. será neutral»

NUEVA YORK. (De nuestro corresponsal).—La jira del Presidente Roosevelt por el Oeste, y por ambos océanos, a mediados de octubre será histórica por más de un copcepto. Desde el punto de vista internacional fué en este viaje que el Presidente puso una gruesa lápida sobre la vieja doctrina americana de la libertad de los mares para asegurar la cual se ha levantado esta poderosa Marina de guerra que cuesta a Estados Unidos más que a todo otro país del mundo.

En San Diego el Presidente dijo: «A pesar de lo que pase en los continentes al otro lado de los mares, los Estados Unidos de América se mantendrán y tendrán que mantenerse libres y alejados de enredo. Hemos predicado y seguiremos predicando la política de la buena voluntad».

Embarcado después en el «Houston», participó por radio, como si hubiera estado presente en las conferencias que se realizaban en el Departamento de Estado, para fijar la actitud de los Estados Unidos frente al conflicto de Africa y la situación europea. Así se originó la «Proclamación» de neutralidad en que específicamente renuncia a proteger a sus nacionales y su comercio. Advirtió a los ciudadanos de la Unión que si se embarcaban en buques beligerantes lo harían bajo su propio riesgo y agregó: «En estas circunstancias específicas deseo que se entienda bien que aquellos de nuestro pueblo que voluntariamente entren en transacciones de cualquiera clase con cualquiera de los beligerantes lo harán bajo su propio riesgo».

Aun cuando ni la Liga de las Naciones ni ninguno de los beligerantes había pronunciado el estado de guerra entre Italia y Etiopía, el Presidente no se dejó detener por esas ruinas y declaró que el estado de guerra existía.

El Presidente no se ocupo tampoco de establecer cuál es el agresor y cuál la víctima. Simplemente aplica el embargo sobre una cantidad de materiales que pueden ser de guerra y conmina a sus nacionales a no colocarse en situación en que ellos o sus intereses puedan ser afectados por la guerra.

Una actitud de tal manera imparcial tenía que traer protestas de los dos lados. El Emperador Haile Selassie se quejó de una prohibición de exportar materiales bélicos por igual a los dos países, cuanto Italia tiene fábricas y Etiopía no. Y la «Unione Italiana d' América» envió al Presidente una protesta por su admonición a los americanos para que no se embarquen en buques italianos porque considera que Italia solo es la perjudicada en este caso. Agrega la «Unione Italiana d'América» de manera sentenciosa a zumbona: «A menos que Vuestra Excelencia tenga ya informaciones de que alguna otra nación (que Etiopía no tiene Marina mercante ni submarinos) haya manifestado su intención de torpedear a los buques italianos».

En estos momentos ya el Presidente estaba en alta mar inspeccionando a 130 barcos y 440 aeroplanos de la Marina de guerra que ya no será empleada para proteger el comercio o la vida de ciudadanos americanos.

Los italianos podrían haber agregado que la prohibición de exportar afectaba de hecho a Italia y no a Etiopía.

Hasta septiembre 23 de este año no hay constancia de ningún embarque para Etiopía desde Estados Unidos; en cambio en los últimos ocho meses los embarques para Italia sumaron $339.000 y el puerto de Massana, en Eritrea, se colocó a la cabeza de los puertos del mundo entero como destino de los camiones exportados desde Estados Unidos.

Desde el punto de vista político, la recepción triunfal de California apagó todos los pequeños disgustos que le dieron las querellas internas de los dirigentes del partido demócrata en el trayecto. Un millón se alineó en las calles de Los Angeles para aclamarlo; 75.000 llenaron el estadio donde hizo un resumen de los éxitos del New Deal e invitó a todos los progresistas a unirse en vez de anularse en reyertas más agudas entre ellos que contra el enemigo común.

California estuvo bien elegida para esa excursión. El Estado ha caído en manos de la reacción ultrarrepublicana, no porque no haya liberales progresistas y demócratas en él, sino porque hay demasiados y fraccionados hasta lo infinito.

Allí tuvo su origen la Utopía, movimiento que reclutó centenares de miles de prosélitos con un plan socializante. California fué la cuna, y acaso la tumba, del EPIC (End Poverty In California) con que Upton Sinclair casi ganó la gobernación prometiendo terminar la pobreza en California. Fuera de California están los movimientos de masas de la Liga de Justicia Social del Padre Coughlin, de la de «Repartir la riqueza» del fenecido Huey Long, el Partido Laborista-Campesino de Minnesota, el Progresista de los hermanos La Follette, que ganó la última elección en Wisconsin, y una media docena de otros.

La mayoría de los que participan en estas iniciativas votaron por Roosevelt en 1932; el Presidente teme que vayan ahora a desertar hacia un tercer partido que siempre está en organización en Estados Unidos.

Parecería lógico que estas fracciones que tienen tendencia liberal y buscan formas económico-sociales profundas, estuvieran con el New Deal y Roosevelt frente a los republicanos, que cada día se inclinan más a una especie de «vuelta a Hoover», sin Hoover, o sea, a una orientación reaccionaria, neta y clara. Creen los republicanos que ante la anarquía de lo que podría llamarse «la izquierda» el partido tendrá su mejor oportunidad con una plataforma que junte a los elementos tradicionalistas.

Una victoria de los republicanos destruiría una buena parte, si no toda, la legislación progresista que ha pasado el New Deal y que los izquierdistas critican, no por lo avanzada, sino porque no lo es suficiente. El llamado del Presidente a los elementos liberales tiene ese significado: unirse en torno del New Deal y de él, o perecer con todo lo que ya se ha logrado, bajo el cargo reaccionario victorioso de los republicanos.

Un autorizado vocero de los que aquí se llaman «liberales» contestó al Presidente: ¿Tiene usted derecho a llamarse el portaestandarte de los progresistas? ¿El New Deal no ha resultado en provecho de los grandes industriales y banqueros arruinados y ahora otra vez florecientes en detrimento del «hombre olvidado»? ¿No seríamos nosotros, mister Roosevelt, los que tendríamos derechos a decirle que se salve uniéndose a nosotros, en vez de pedirnos usted que lo salvemos, uniéndonos a usted?

Esas y otros respuestas parecen indicar que quedan muchas vértebras rotas en la columna que debe sostener al New Deal en la próxima campaña electoral.

La aviación rusa ha transportado 11000 hombres en aviones

Tres mil de ellos bajaron en paracaídas y los aviones llevaron mil en 16 minutos

OSCOU, noviembre 20. (AP.)—En un informe oficial publicado hoy consígnase que la Unión Soviética se encuentra en perfectas condiciones de emplear la aviación para el transporte de grandes núcleos de fuerzas a distancia, permitiendo así a la nación enfrentarse con cualquier enemigo en el terreno que escoja. Informa, efectivamente, el Comisario de Guerra, general Kiomenty Voroshilof, que en las recientes maniobras se transportaron por el aire 11,200 hombres, descendiendo 3,000 de ellos mediante paracaídas.

Esos soldados, armados de rifles automáticos y ametralladoras ligeras, aterrizaron tras de las líneas del enemigo hipotético. Las máquinas de transporte pudieron hacer descender en 16 minutos 1,000 hombres.

En el informe también se consigna la necesidad de que las tropas se muevan con suma ligereza, en los territorios más distantes.

Hoy se otorgó título de «Mariscal de la Unión Soviética» a cinco generales: Comisario Voroshilof, vicecomisario Alexandre Tujachevsky, jefe de estado mayor, Alexandre Yegorof, inspector general de caballería, Budyonni, y comandante del ejército del Extremo Oriente, Vasili Bluecher. Estos títulos se les han dado por su labor en el mejoramiento de las huestes rojas, por el «starosta» Kalinine, que hoy cumplió 60 años.

El ejército ruso es el mayor en pie de guerra, bien que Rusia tiene más de 150 millones de habitantes. Hay 1.000.000 de soldados en línea, con enormes reservas.

Sufrió un percance el avión en que iba Lincoln Ellsworth

Está realizando un vuelo sobre la región del Mar Antártico no conocida

UEVA YORK noviembre 20. (A. P).—Ocho horas después de haber comenzado el vuelo sobre la «gran porción desconocida» del Antártico, Lincoln Ellsworth telegrafió al New York Times y a la North American Newspaper Alliance diciendo que el tubo de alimentación de la gasolina del aeroplano se había roto.

En ausencia de otros detalles se presume que si el tubo de alimentación no ha podido ser reparado, Ellsworth y su piloto Herbert Holick Kenyon se habrán visto obligados a retroceder.

Salieron de la isla Dunde a las 2:50 de la mañana, hora de La Habana en dirección a la antigua base del Almirante Byrd la «Pequeña América». El aeroplano llevaba una cámara fotográfica aérea con la cual esperaba Ellsworth levantar el plano de la región a la que ha dado el apelativo de «La Gran Incógnita».

En un artículo publicado por el «New York Times», el explorador decía que 2,140 millas de las 11,300 que pensaba volar lo haría sobre un territorio que no ha visto antes ningún hombre.

Ellsworth decía que la décima y la undécima horas de las catorce que duraría el vuelo serían las más peligrosas en caso de accidente «porque entonces se hallaría a más de 400 millas de la costa y lejos de todo abastecimiento.

Lea ¡ALERTA¡ al mediodia
Y el AVANCE por la tarde

Una exquisita colección de fajas francesas.

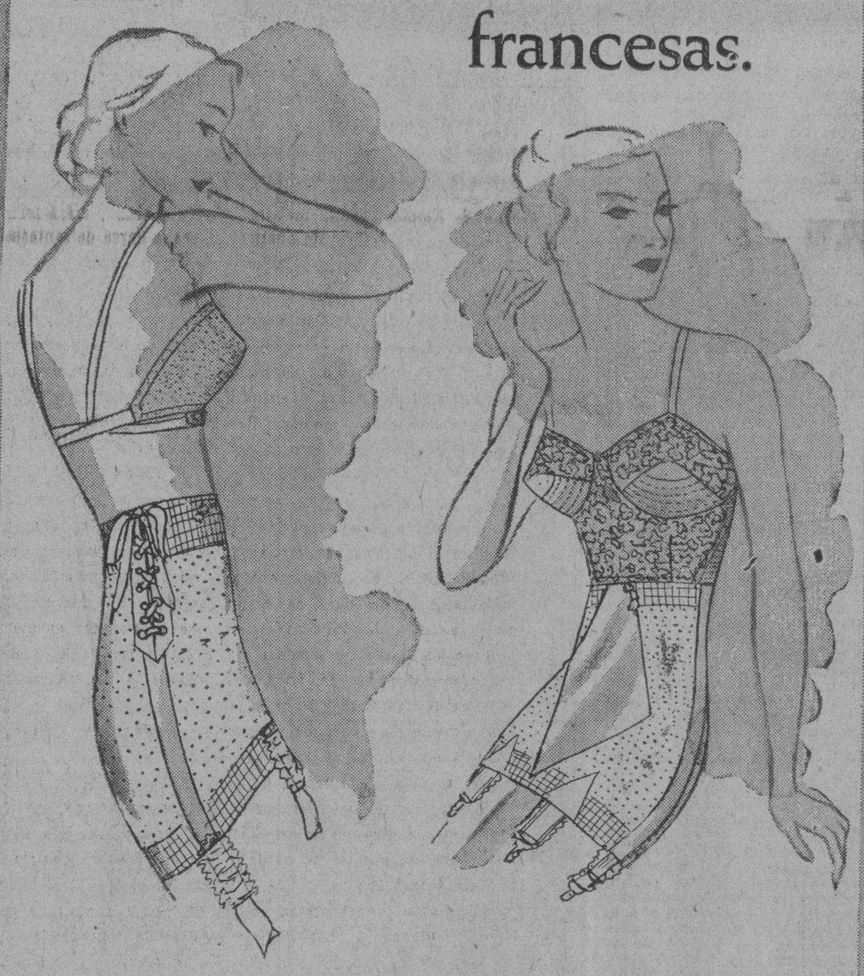

Llamamos la atención de todas las mujeres de buen gusto sobre la exquisita colección de fajas francesas que acabamos de recibir, a la cual corresponden los dos modelos ilustrados, interpretados en finísimo tricot de hilo color salmón. 12, 14, 15 y 16 pulgadas de largo. Han sido marcadas a precios muy convenientes.

4.75, 6.00, 9.50 y 13,00

Los modelos ilustrados valen 13.00 y 6.00

SEGUNDO PISO.

El Encanto

El Departamento Postal servirá a usted cualquiera de los artículos anunciados.

BROMAS Y VERAS

Por JOAQUIN ARISTIGUETA

LOS privados del trabajo por efecto de la ley lel «Todos por Ciento» me han escrito una carta pidiéndome que les ayude en su demanda. Piden que, los que pertenecían a alguna Caja de Retiro, puedan obtener sus fondos, depositados años tras años, en garantía de amparo a la vejez.

Pero, después de diez, quince, veinte o más años, una ley suicida (en breve comenzarán a verlo los cubanos) priva del trabajo a esos hombres y no se les da, ni medios de vida, ni indemnización, ni pasaje para trasladarse a otras tierras más hospitalarias. Han de morirse de hambre, con sus mujeres e hijos, de todos modos.

Y lo menos que pueden pedir es, que se les devuelva lo que es suyo, lo que tienen depositado, pagado en dinero contante y sonante.

* * *

El eminente arpista Nicanor Zabaleta dió el martes su primer concierto para «Pro Arte Musical».

En el contrato de ese artista del arpa, de fama universal, figuraba la condición de que no habría de obtener más que dos entradas «de favor» y, muy especialmente advertido, que esas no podrían ser para persona alguna cubana.

«Pro Arte Musical» recibió, hace muy poco, diez mil pesos del Estado. Y nos parece muy bien: pero nos parece bien si el Estado se cobra el dinero del pueblo en servicios de cultura artística para los artistas del pueblo.

Los artistas (cantantes, instrumentistas, etc.) que necesitan oir a los maestros para perfeccionarse; los educandos; cuantos tienen talento ya probado, algunos hasta geniales, y carecen de dinero para hacerse socios de esa aristocrática entidad, necesitan de esa gran tribuna, por donde desfilan las lumbreras universales, para aprender y para contrastarse.

Y ya que no se haga «pro arte musical» debe hacerse «por los dineros recibidos».

Tanto como gritan los cantantes, y tanto ruido como hacen los músicos, a destiempo, y ahora que era oportunidad...

* * *

Hay una plausible tendencia a devolver a la Habana (por lo menos a la Habana vieja) su antiguo carácter.

Vamos, que se trata de dar a la Habana, otra vez, el viejo sabor de la colonia.

Nos parece muy bien lo del sabor de colonia: pero a ver si también, a algunos rincones, se les puede dar el olor.

* * *

El día 4 de Diciembre, según el cable, embarcará en España la eminente actriz Margarita Xirgu, rumbo a Méjico. Después «piensa» venir a la Habana.

Y, ¿dónde creerá ella que va a actuar? Porque aquí ya no nos queda más teatro que el que se cita tan frecuentemente en los partes de policía: el teatro de los acontecimientos.

* * *

Un buen amigo me insta a que «hagamos algo» por unir voluntades y dinero para traer a Cuba conferencistas, teatros, libros, etc., de España, como medio de divulgación de la cultura española desconocida y negada.

Ya lo había pensado, en momentos de debilidad; lo confieso. Pero, para eso, había que unir a los españoles y ese es un milagro que no hace este cura porque, cuando ni Dios lo ha intentado es porque eso no lo consigue ¡ni Dios!

Y cuando El no lo hace, que sabe lo que se hace...

LA ESCUADRA FRANCESA EN EL MEDITERRANEO HA SALIDO PARA MANIOBRAS

TOLON, nov. 20. (AP).—La flota francesa del Mediterráneo salió hoy para hacer maniobras frente a la costa de Córcega.

Comprende la flota dos divisiones de cruceros pesados, tres divisiones de destroyers, dos divisiones de torpederos, una escuadrilla de submarinos y el porta-aviones «Bearn».

CIEN ETIOPICOS MUERTOS EN UNA BATALLA LIBRADA EL 11 EN MONTE GUNDI

ROMA, nov. 20. (AP).—Un comunicado oficial italiano informa hoy que más de cien guerreros etiópicos perecieron en Monte Gundi, en el frente septentrional africano, durante la batalla del 11 de noviembre.

«Las operaciones continúan—dice el comunicado—en la región montañosa próxima a Makalé, mientras que los ejércitos del sur siguen fortificando la zona de Gabre Darre.

Un despacho dice que 280 desertores etiópicos huyeron de la región de Sasa Baneh, en el sur, internándose en la Somalia inglesa. Fueron desarmados y puestos a trabajar, según agrega el despacho.

EL CAPITAL DE WILLIAM B. HEARST

NUEVA YORK, (SIPA.)—De todo el mundo es conocido el poderío del célebre editor de periódicos Guillermo R. Hearst; pero pocos son, no ya entre los extraños, sino aún entre sus propios amigos, los que han podido hacer cálculos aproximados siquiera de su colosal fortuna, aunque fuera tan sólo en lo que respecta a sus empresas periodísticas, las que, no obstante constituir la principal de sus actividades, distan mucho de ser el único campo de sus inversiones.

Decidió, pues, la revista «Fortuna», emprender una investigación sobre el particular, y acaba de dar a conocer el resultado de ella. No era de orden precisamente psicológico el móvil qu ela inspiró; no se trataba de analizar el tipo moral del hombre, sino solamente el éxito pecuniario obtenido por el periodista Hearst, sirviendo de pauta para el caso el capital que hoy se le supone, a juzgar por los datos disponibles, seguramente incompletos.

Así se ha podido averiguar que tiene, por lo menos, 220 millones de dólares. Bicoca! Es dueño, en efecto, de 28 diarios y 13 revistas, 8 estaciones radiodifusoras, 2 grandes empresas cinematográficas, bienes raíces en la ciudad de Nueva York por valor de 41 millones de dólares; 14 mil acciones de la mina de oro de Homestake—la más rica de los Estados Unidos—, calculándose que esas acciones y las que tiene en otras minas representan en total unos 15 millones de dólares.. Y a sus propiedades hay qu eagregar, según la investigación de que se trata, unas 809 mil hectáreas de terreno agrícola.

Por su índole, conviene dividir las propiedades de Hearts en seis partes, a saber:

1a.—Las referidas 14 mil acciones de Homestake, 51 mil acciones en las minas peruanas de Cerro de Pasco y la inmensa mayoría de las de Guanacevi y San Luis, (oro y plata), en Mjico. Valor total aproximado, 15 millones de dólares.

2a.—28 diarios (el mayor bloque periodístico del mundo), cuya circulación, en junto, es de 5 millones 500 mil ejemplares cada día, excepto el domingo, y 7 millones el domingo. Calcúlase que valen en total, hoy día, unos 90 millones de dólares, aproximadamente.

3a.—13 revistas mensuales, entre las cuales figuran 4 que ven la luz pública en Inglaterra, y cuya circulación total es de 4 millones 500 mil ejemplars. Calcúlase que en junto valen 25 millones de dólares. De ellas «Good Housekeeping» es probablemente la más rica del mundo, pues se la avalúa en 20 millones de dólares. La compró Hearst en 1909 por 300 mil dólares, y en 1934 rindió de ganancias 2 millones 500 mil.

4a.—Propiedades diversas, en las que se hallan comprendidos el servicio periodístico de artículos de fondo conocido con el nombre de King Features, y que vale 8 millones de dólares; Cosmopolitan Productions, empresa cinematográfica avaluada en 3 millones de dólares; la mitad de las acciones, por valor de un millón de dólares, de la empresa de películas noticieras Hearst-Metrotone News y 8 estaciones radiodifusoras por valor total de 2 millones de dólares.

5a.—La hacienda Babicora, en Méjico, con 364 mil hectáreas; la de San Simeón, en California, con 109 mil hectáreas; propiedades urbanas en Nueva York por valor de 41 millones de dólares. El valor total de los bienes raíces de Hearst, inclusive un castillo que tiene en el país d Gales, se calcula n 56 millones de dólares.

6a.—Antigüedades y obras de arte, por valor total de 20 millones de dólares, aproximadamente.

Hearst tiene a su servicio, en gran variedad de capacidades, 31 mil individuos, a quienes paga por concepto e estipendios, en total, 57 millones de dólares al año. Del total de empleados, cerca de 100 ocupan puestos superiores y su sueldo individual es de 25 mil o más dólares al año.

El débito de Hearst se calcula en 78 millones 300 mil dólares, que descontados de los 220 millones, le dejan un capital líquido de 141 millones 700 mil. El haber de sus diarios y revistas, en junto, monta 188 millones 446 mil dólares. Las entradas anuales de King Features son 7 millones de dólares; pero, absorbidas por esa empresa las pérdidas de Universal Service, deja sólo como ganancias líquidas alrededor de 600 dólares. Emplea 900 individuos, a quienes les paga al año 3 millones de dólares en junto. Los entrados en bruto de sus propiedades agrícolas montan en total 1 millón 750 mil dólares.

NEW YORK ATACADO DE HISTERIA SISMICA

Una súbita evacuación de los edificios comerciales produciría una tortilla humana de diez metros de altura en las calles. La gente se «mareó» en los rascacielos sin saber lo que pasaba.—Y si los remezones hubieran sido recios y cortos nuestros lectores no estarían leyendo su crónica.

(De nuestro corresponsal)

Mapa que muestra la zona de los Estados Unidos y Canadá afectada por el temblor del 1 de noviembre. El Padre Smith, jefe del laboratorio Sismográfico de la Universidad de Fordham y gráfico del sismógrafo que registró el temblor de New York. Una casa de la calle de Sackett, primer edificio jamás derrumbado por un temblor en New York.

DE nada serviría toda previsión técnica americana en el caso de un terremoto en Nueva York. Tal fué la conclución a que llegó hace muchos años una conferencia de Alcaldes de los distritos metropolitanos. En los centros densamente edificados de Manhattan las calles sencillamente no pueden contener todos los habitantes al mismo tiempo. Se calculó entonces que si un pánico echara a la calle a toda la gente que trabaja en los rascacielos del centro comercial formarían una capa de más de diez metros de altura. Una tortilla humana monstruosa e imposible. Lo que ocurriría en el hecho sería que los elevadores y edificios quedarían congestionados en unos segundos y hay que imaginar la tragedia que ello significaría en cada rascacielo.

Nueva York por eso no quiere saber de temblores. Esas son cosas de California. Pero el 1o. de Noviembre recién pasado despertó a la tremenda realidad. A la una y seis minutos de la madrugada un fuerte remezón estremeció a la ciudad. Veinticinco edificios de Brooklyn quedaron agrietados; dos casas de Newark se derrumbaron; aquí y allá cuadros y cristalerías cayeron con estrépito; los archivos de una oficina municipal quedaron desparramados por el suelo, y un negro fué herido por una botella de whisky que le cayó en la cabeza.

Nueva York ha quedado presa de una histeria del temblor que sería cómica si no representara una cruel tensión nerviosa colectiva. La gente no quiere hablar del caso, sería demasiado horrendo, y entonces busca solaz en las explicaciones científicas, que han salido por centenares a calmar los ánimos. No, dicen, Nueva York puede ser alcanzada seriamente por la ola sísmica pero está basada sobre roca inconmovible. Lo que hay es que al norte de Nueva York, hasta Canadá, lo que podrían llamarse los cimientos de la corteza terrestre están situados sobre un ventisquero prehistórico que dejó de moverse, pero cuya base no está todavía enteramente ajustada. De cuando en cuando busca su nivel y entonces se producen estos temblores. El del 1o. de Noviembre abarcó todo el Este de Estados Unidos y de Canadá desde la zona de los grandes lagos hasta la costa, según se muestra en el mapa que acompaña a esta crónica. Tembló en el hecho durante cuarenta y cinco minutos exactos pero sólos los primeros remezones fueron perceptibles para el público.

Viniendo después de los trescientos temblores que en quince días han destruído a la ciudad de Helena en el Estado de Montana, los neoyorquinos creyeron que llegaba su hora. A pesar de las seguridades que quiere dar la prensa que inserta titulo tras título para decir que «no hay peligro» la gente no les tiene todas consigo. Los diarios destacan además con júbilo el hecho de que el rascacielo ha salido triunfante de esta primera prueba: resiste a los temblores mejor que otro edificio alguno. No dicen que el noventa por ciento de la edificación de Nueva York es ladrillo y hierro acaso la más vulnerable construcción cuando se trata de temblores.

Naturalmente, un temblor en Broadway tenía que producir efectos nuevos y pintorescos. Mucha de la gente que se encontraba en edificios altos dicen que «se marearon»; sintieron que algo raro les pasaba en la cabeza y el estómago pero no imaginaron que fuera temblor. La mayoría jamás había pasado por esa experiencia.

Nueva York tuvo su temblorcito en 1925 y otro en 1928 pero fueron insignificantes. El del 1o. de Noviembre la ha dejado incorporada a las ciudades veteranas de la sismografía y con pocas ganas de repetir la experiencia.

Un profesor y sismógrafo, mister Conant, dice que el temblor fué de tipo de movimiento amplio y lento como que en realidad era «ecos» de que se estaba produciendo cerca de Quebec en el Canadá donde hay una inmensa fisura en la corteza terrestre. El profesor citado no quiere pensar lo que habría ocurrido en Nueva York si el temblor hubiera sido de movimientos rápidos y cortos. Tampoco quiere pensarlo este corresponsal que muy probablemente no habría quedado para contar la historia.

"CONTRACT BRIDGE" POR RADIO

SCHNECTADY, (SIPA).— A lo largo del continente americano dos grupos de jugadores de «contract bridge», representando uno de ellos a la República Argentina y el otro a los Estados Unidos, medirán entre sí su habilidad con la baraja, en un concurso internacional de que no hay precedente, a principios de este mes. El grupo estadunidense, encabezado por Ely Culbertson, contenderá con uno integrado por socios del aristocrático Jockey Club, de Buenos Aires cambiándose las jugadas a viva voz por medio de dos estaciones radiodifusoras de onda corta.

Además del referido club pondrán se y del organismo social de que es director el señor Culbertson, tomarán parte directa en el concurso, naturalmente, con sus estaciones respectivas W2XAF en Schenectady y LSX en Buenos Aires, la General Electric Company y la Transradio Internacional, y claro es que los jugadores figuran entre los mas granado que hay en ambos países. Quien quiera que en cualquier país de América sintonice su aparato radiorreceptor con las referidas estaciones en el curso de su perifoneo extraordinario, podrá irsiguiendo las jugadas. El hecho de que en noviembre coincidan en los dos hemisferios, considerados de norte a sur, las dos estaciones templadas del año, hizo que para el efecto se escogiera ese mes.

Haraldo S. Vánderbilt, figura prominente en los círculos de regatas y cuyo entusiasmo por el bridge es bien conocido, encabezará el comité de talladores, en lo que respecta al grupo septentrional y serán además miembros de ese comité los señores Gualterio Béinecke y Waldemaro von Zédtwitz el correspondiente comité argentino estará forfado por los señores W. A. Gárdiner, Florencio Lezano Pablo Morano.

No se ha resuelto todavía quienes hayan de ser los jugadores que compongan el grupo estadunidense; pero lo probable es que sean el referido señor Culbertson y su esposa y los señores Sidney Lenz, Alberto Morehead y Gualterio Malowan. En el grupo argentino figurarán los señores León Casabal, Aoldofo Gabarret, Alfredo Navarro y Juan Fischer y, como suplente, Héctor Crámer.

A guisa de experimento se devó a cabo análogo juego por radio la primavera pasada, entre aficionados de Schenectady y de la ciudad colombiana de Barranquilla, y al éxito que entonces se obtuvo se debe el haberse concertado el que con todas las formalidades del caso va a verificarse el mes entrante entre la república del extremo septentrional y la del extremo sudoriental del continente.

En cuanto a las estaciones difusoras de que se trata, la W2XAF ha venido dedicándose desde hace muchos años a toda clase de experimentos en materia de perifoneos a distancias inmensas y fué así como sirvió de puente entre la región polar antártica y el resto del mundo durante la primera y segunda expediciones de que ha sido jefe el famoso explorador Byrd. Además por espacio de ocho años, ha hecho oír en Europa, la Oceanía y la América del Sur casi todos los perifoneos de verdadera importancia que han procedido de los Estados Unidos.

Y la LCX, de Buenos Aires, sirvió de lazo de unión entre la última expedición polar de Byrd y los Estados Unidos ha trasmitido además a este país para su difusión en otras partes del mundo, multitud de perifoneos sudamericanos. Ambas estaciones son potentísimas y, en consecuencia, se prestan admirablemente al concurso internacional de «contract bridge» por radio, a que nos venimos refiriendo.

SE PIDE UNA SUBVENCION PARA LA MARINA MERCANTE DE LOS ESTADOS UNIDOS

HOUSTON, Texas, nov. 20. (AP.)—En la XXII Convención Anual del Consejo del Comercio Exterior, se aprobó una declaración general de política instando a la adopción de un plan de subvenciones a la flota mercante, la estabilización de los cambios y la concertación de tratados de reciprocidad semejantes al que se ha negociado con el Canadá. También se declaró que los cambios extranjeros deben fijarse en oro.

SE ASEGURA QUE EL PLAN DE CARETERA PARA MIAMI LO APOYARA ROOSEVELT

WASHINGTON, nov. 20. (AP).—El representante Wilcox, de la Florida, dijo esta noche que había conferenciado con el Presidente Roosevelt, el cual le había prometido estudiar el proyecto que le presentó de construir una carretera de Miami a Key West, que cuesta seis millones de dólares.

M.E.C.D. 2016

9A SECCION

TELEFONOS
Quejas M-7911
A. Clasificados . M-7915

DIARIO DE LA MARINA

TELEFONOS
Dirección A-3277
Jefe Redacción . M-1287
Sección de Sports.. M-7912

9A SECCION

AÑO CIII — EL PERIODICO MAS ANTIGUO DE CUBA. — LA HABANA, JUEVES, 21 DE NOVIEMBRE DE 1935 — ACOGIDO A LA FRANQUICIA POSTAL — PAGINA TRECE

LA ACTUALIDAD

Rectificaciones forzosas

Por LEON ICHASO

EN Rusia, al advertir las crecientes concesiones que se van haciendo a la burguesía en puntos tan esenciales como el de la propiedad, el de la constitución de la familia y el de la distinción y diversidad de clases, se comienza a hablar de nuevo del comunismo puro de Lenin. Pero al mismo tiempo se han restablecido en el Ejército los grados y los títulos que se habían suprimido. Hasta se ha establecido el mariscalato, con el cual se suelen—en tiempos de guerra generalmente—premiar a los caudillos militares servicios extraordinarios, como el de alguna victoria señalada. Se le ha ascendido a este grado al ministro de la Guerra, Vorochilof, no por sus hazañas y glorias bélicas, sino por su labor en el Ejército.

Esta vez, como en otras muchas ocasiones, la naturaleza ha salido por sus fueros contra la severa nivelación igualitaria del comunismo ruso. En ninguna entidad colectiva, ya social, ya civil, ya militar, pueden desaparecer las jerarquías, los títulos y los blasones que sirven, no sólo de estímulo y de justo galardón, sino también para afianzar y reforzar el prestigio de la autoridad y la fuerza de la disciplina. Menos se pueden suprimir todavía estos grados jerárquicos en organismos militares, en donde dicha autoridad ha de ser aún más eficaz y más segura y en donde la citada disciplina ha de sostenerse y mantenerse con más duro e inquebrantable rigor.

Esos grados, títulos y jerarquías son los que forman la aristocracia militar, equivalente a aquella aristocracia civil, a la que el filósofo llamó el Gobierno de los mejores, y a la aristocracia social y a la aristocracia religiosa y a la aristocracia intelectual. Como en la humanidad ha de haber siempre, dentro de todos los campos, ciudadanos mejores y peores, más aptos y menos aptos, más beneméritos o menos beneméritos, ha de existir, por fuerza, esa aristocracia nacida de la selección natural.

Claro está que la aristocracia postiza y apócrifa, la que sólo consiste en el papel del diploma o en el metal y la tela de la condecoración; la que, heredada, sirve únicamente de acicate a la vanidad, al orgullo y a la inutilidad, la que mira desdeñosamente a lo que llama plebe o vulgo, es odiosa y sobremanera nociva. Pero otra aristocracia; la que se nutre de valores positivos y de insignes proezas; la que nace de una selección justa y equitativa, ha de subsistir en todos los tiempos como algo necesario para todos los Estados, para todos los regímenes y para todas las instituciones.

Por eso el comunismo ruso, conculcando sus principios, contrarios a la naturaleza del hombre se ha visto obligado a restaurar los grados y las jerarquías en el Ejército. Como se vió también forzado a conceder distinciones y privilegios especiales—aristocracia civil—a los ciudadanos que prestan servicios excepcionales al Estado. Como se vió ineludiblemente impelido a implantar diferencias de salarios a los trabajadores, según su mayor o menor aptitud, según su celo más o menos ferviente para el trabajo y según el tecnicismo, transcendencia y la responsabilidad de este trabajo.

El comunismo ruso se va convenciendo y se ha de ir convenciendo cada vez más de que es absurda, de que es utópica de que es imposible esa nivelación de clases, de jerarquías y de trato sobre la cual ha querido cimentar su sistema. No hay en el mundo un hombre que sea absolutamente igual a otro, ni en su aspecto físico, ni en su aspecto moral, ni en su aspecto intelectual. Esa infinita variedad es precisamente uno de los más maravillosos fenómenos de esta naturaleza. Siempre que la audacia del hombre, así sea tan dictatorialmente poderoso como lo fué Lenin y como lo es Stalin, se empeña en destruir esa variedad, se estrellará indefectiblemente contra el eterno poderío, contra la inquebrantable soberanía de las leyes y de las fuerzas naturales.

No tuvieron en cuenta una verdad tan clara e inconcusa, un hecho tan palpable y tan perpetuo, a pesar de su decantado talento y su encarecida perspicacia, los forjadores y guiadores del comunismo. Por eso ahora, ante sus grandes tropiezos con la realidad, van de reforma en reforma, de reacción en reacción, de rectificación en rectificación.

SE ADMITE EN ESPAÑA LA POSIBILIDAD DE UN GOBIERNO DEL SEÑOR GIL ROBLES

FUE APROBADO EL DICTAMEN CONTRA MARCELINO DOMINGO

La Cámara convino en que ocurrieron las irregularidades denunciadas en cuanto a la importación de trigos

Varios diputados han presentado a la Cámara una proposición para que sea designada una comisión especial que sostenga en el Tribunal de Garantías la acusación por el mencionado delito

MADRID, noviembre 20. (WP.)—Las Cortes aprobaron hoy el dictamen de la comisión de los veintiuno que designó hace meses el Congreso de los Diputados para que investigara las denuncias que se habían hecho acerca de irregularidades cometidas por el ex ministro de Agricultura, don Marcelino Domingo, con motivo de las importaciones de trigos.

El dictamen es acusatorio y la Cámara ha convenido que, en efecto, existen indicios suficientes para creer que hubo las irregularidades denunciadas.

El dictamen aprobado hoy solamente señala las posibles responsabilidades administrativas por la pérdida de 24 millones de pesetas que ha sufrido el Tesoro. Como no especifica la forma en que puedan exigirse las responsabilidades, ahora se presentará una proposición en el sentido de que se acuse a Marcelino Domingo ante el Tribunal de Garantías Constitucionales.

CONTRA MARCELINO DOMINGO

MADRID, noviembre 20. (WP.)—Firmada por los diputados monárquicos y varios cedistas y un radical se ha presentado a la mesa de la Cámara una proposición acusatoria contra el ex ministro Marcelino Domingo a quien se hace responsable de irregularidades cometidas con ocasión de la importación de trigos.

Se propone a la Cámara que designe una Comisión especial que sostenga ante el Tribunal de Garantías Constitucionales la acusación por el delito de prevaricación.

CALVO SOTELO TRATO DE LOS CAMBIOS

MADRID, noviembre 20. (WP.)—Al finalizar hoy la sesión de la Cámara intervino el ex ministro de la Dictadura don José Calvo Sotelo, planteando una interpelación acerca del problema de los cambios.

El discurso fué atentamente escuchado por la Cámara.

Afirmó Calvo Sotelo que el problema no tiene solución mientras España no siga una política de continuidad, imponiendo el orden contra el espíritu revolucionario latente.

«Los problemas económicos—dijo—se agudizan por la falta de confianza que inspiramos en el extranjero».

La Academia de B. Artes concede el premio del Duque de Alba al inventor del auto-giro

MADRID, noviembre 20. (SE.)—La Academia de Bellas Artes ha adjudicado el premio fundado por el duque de Alba para el trabajo más sobresaliente de carácter científico, a don Juan de la Cierva, inventor del autogiro, por su trabajo titulado «Estudio simpático del sistema de vuelo con alas rotativas».

El ingeniero español don Juan de la Cierva, inventor del auto-giro.

FRANCIA ARMARA AUTOGIROS COMO MAQUINAS DE GUERRA

PARIS, noviembre 20. (SE.)—Por Por primera vez en la aviación militar el autogiro va a ser armado y probado como máquina de guerra, según se anunció aquí.

El mayor René Fonck, as francés y asesor del ministerio de Aviación, dijo que el autogiro sería usado para la defensa únicamente, y que creía que la única arma que podía ser probada con éxito en estas máquinas era la ametralladora.

Se cree que el jefe de la "Ceda" es el único capaz de reanimar algo la decaída mayoría parlamentaria

El Jefe del Gabinete dijo terminantemente q. se hallaba decidido a plantear la cuestión de confianza con cualquier motivo, pues exige no sólo confianza política sino personal

MADRID, noviembre 20. (WP.)—Hace más de un año, la entrada de tres ministros cedistas en el Gobierno originó la revolución de Octubre.

Ahora la prensa de izquierda, y especialmente «Heraldo de Madrid» admite la posibilidad de un Gobierno presidido por Gil Robles, aunque señala que se trataría de una solución interina, más no la estabilización de un estado pseudo republicano.

La posibilidad de un Gobierno Gil Robles se viene cotizando por considerársele el único capaz de reanimar a la desganada mayoría parlamentaria.

Hoy no se pudo celebrar ninguna votación en las Cortes por falta de quorum y el jefe del Gobierno, señor Chapaprieta, al terminar la sesión del Congreso declaró enérgicamente que estaba resuelto a plantear la cuestión de confianza.

«Además de las seguridades que me han dado los jefes de los grupos gubernamentales—dijo Chapaprieta—necesita la exteriorización completa de la confianza que merezco de parte de los diputados de la mayoría. No se trata ya de una confianza política, sino de una confianza personal. Aprovecharé cualquiera discusión de los proyectos fiscales para provocar la votación».

El decano de la mayoría alcanza a todas las actividades parlamentarias. Los presupuestos generales para el próximo año que fueron presentados por Chapaprieta al reanudar las Cortes sus tareas el 15 de Octubre no han comenzado a discutirse todavía por la Comisión.

Teniendo el Gobierno una mayoría nominal de 250 diputados, sólo sumándose los monárquicos y los independientes se han logrado 177 votos a favor del dictamen sobre las irregularidades en las importaciones de trigos.

Prosigue lentamente la discusión sobre el proyecto de ley de derechos reales y está pendiente la totalidad de la obra fiscal de Chapaprieta, la cual no ha avanzado nada, y otros proyectos incluso el de reforma electoral, que se consideran urgentes.

EL CONTINGENTE DE CARNES PARA EL AÑO PROXIMO

MADRID, noviembre 20. (WP.)—El Conseo de Ministros ha acordado que el contingente de carnes congeladas para el año próximo sea la mitad que el fijado para el año actual.

Muy desfavorable a España este año la balanza comercial

Según Ventosa obedece a la merma de exportaciones sin limitar la importación

MADRID, noviembre 20. (SE.)—El señor Chapaprieta, defendiendo su punto de vista, contrario a la desvalorización de la peseta manifestó:

«Hay tres soluciones para este problema de cambio extranjero, que ya indiqué en días pasados. Primero, consignar los necesarios fondos, tomándolos de las reservas de oro del gobierno. Segundo, colocar un empréstito extranjero, y tercero, desvalorizar la peseta. Pero cuando se acomete la desvalorización, se sabe siempre dónde se principia, pero no dónde se va a acabar. Sería esta medida peor que una revolución para nuestra economía y podría dar por resultado la elevación del costo de la vida en el país. Si se realizara un reajustamiento universal monetario, no importaría que nosotros lo hubiéramos realizado, pero limitar ese reajustamiento a España sería extremadamente grave».

El ministro de Hacienda y presidente del Consejo, explicó a continuación que la reciente conversión de los bonos del Tesoro por el gobierno, había proporcionado al Centro de Contratación de Cambios un arma en el total de 250.000,000 de pesetas «que serán utilizados en el momento oportuno».

El señor Ventosa, por su parte, indicó que el saldo desfavorable para España en la balanza comercia durante los primeros ocho meses de 1935, ascendía a 196.000,000 y para el final del año llegará aproximadamente a los 300.000.000, suma muy superior a la del total en el año anterior. Atribuyó el señor Ventosa esta situación a la persistente baja de las exportaciones españolas y a la no limitación de las importaciones, mientras otros países están reprimiendo sus importaciones. Afirmo que la escasez de cambios extranjeros, que está obstruyendo las actividades comerciales, no podría resolverse sin corregir primero el balance desfavorable de comercio que ahora tiene España».

Contestándole, el señor Chapaprieta anunció que él y el ministro de la Agricultura, Industria y Comercio estaban redactando un proyecto de ley «para iniciar una política de reducción del balance de pagos» que se presentará a discusión de las Cortes en breve.

La explosión de un barreno ocasionó en Lérida 5 muertos

El Gobierno ha prohibido la celebración de mitines en lugares al aire libre

LERIDA, noviembre 20. (WP.).—Cinco obreros perdieron la vida con motivo de ocurrir la explosión prematura de un barreno en las obras que se hacen en el valle de Aran, proximadades de Vielia, para la construcción de un túnel.

PROHIBIDOS, EN ESPAÑA, LOS MITINES AL AIRE LIBRE

MADRID, noviembre 20. (WP).—En vista del creciente número de mítines políticos que se organizan y celebran en toda España, el Gobierno se ha visto en la necesidad de prohibir que esas reuniones se efectúen al aire libre, ordenando que en lo sucesivo los mítines deberán efectuarse en locales cerrados.

El Ministro de Gobernación, señor Blanco, informó hoy, a los periodistas que durante el mes pasado se dieron 407 mítines en España, de los cuales correspondieron cincuenta y uno a la izquierda republicana.

Hace quince días se prohibió el mitin que organizaban los socialistas en la Plaza de Toros de Barcelona, y hace poco se canceló la autorización que se había dado a la CEDA para un mitin en ese mismo lugar.

Acordada la nueva combinación de Gobdres. civiles

MADRID, noviembre 20. WP. El ministro de la Gobernación, señor Blanco y el de la Guerra, señor Gil Robles, han acordado una combinación de Gobernadores Civiles que ha de afectar a dieciseis provincias.

Asegúrase que se hacen diez nuevos nombramientos y varios traslados.

Se tiene entendido que el señor Blanco llevará la combinación al próximo Consejo de Ministros.

PROCESADO CON EXCLUSION DE FIANZA UN MOLINERO DE MURCIA

MURCIA noviembre 20. AP. El Juez que entiende en la causa por los envenenamientos producidos por el pan, ha procesado al molinero José Merones con exclusión de fianza y al mismo tiempo exige medio millón de pesetas para responder a las responsabilidades civiles.

El señor Merones se encuentra en la cárcel desde hace días porque desde los primeros momentos recayeron sospechas acerca de que sus harinas fueron las causante de los envenenamientos.

Creen que cesará la guerra arancelaria de España y Francia

España cree que compensará la pérdida del mercado de Italia con los Estados Unidos

MADRID, noviembre 20. AP. Los periciales de los ministerios interesados conferenciaron durante toda la noche con el embajador de España en París, Juan Cárdenas, en relación con las proposiciones que hará el gobierno para terminar la guerra arancelaria franco-española. Se expresa optimismo en cuanto a la actual orientación de las pláticas.

Se espera que el embajador de España en Washington, Calderón, exponga el estado de las negociaciones con los Estados Unidos, sobre el pacto de reciprocidad.

ESPAÑA PIENSA EXPORTAR ACEITE PARA COMPENSAR LAS PERDIDAS POR LAS SANCIONES

MADRID, noviembre 20. AP. El Presidente de la Cámara de Comercio, don Rafael Salgado, anunció hoy que la eliminación de Italia de la competencia en los Estados Unidos, servirá en gran medida para compensar las pérdidas que pueda sufrir el comercio español como resultado de la aplicación de las sanciones.

Dijo que España pierde la exportación de 610 millones de libras de aceite de oliva y de otros aceites vegetales a Italia, y que ese país refina después para reexportarlo en gran parte, pero que esta pérdida quedará compensada con la eliminación de Italia de la competencia en los países sancionistas y muy especialmente en los Estados Unidos.

Como a consecuencia de las sanciones España no podrá exportar sus aceites a Italia, ese país a su vez no podrá reexportar los aceites españoles refinados y estos tendrán que adquirirse en España. Añadió que debe esperarse también que España obtenga algunos beneficios en el mercado argentino.

Dijo también que España tiene créditos contra Italia por valor de 8 millones de pesetas, los cuales no podrá recuperar mientras existan las sanciones.

Terminó diciendo el señor Salgado que en lo que sí afectarán las sanciones a España será en cuanto a los fletes, pues habrá necesidad de prescindir de los buques italianos y a utilizar otros barcos menos eficientes y de fletes más caros.

Las elecciones para diputados no serán hasta abril próximo

Chapaprieta espera que la reforma constitucional se consiga en Febrero próximo

MADRID, Nov. 20. (SE.) — En sus comentarios sobre la situación política actual, declaró el ministro de Obras Públicas y Comunicaciones, don Luis Lucía, miembro del partido de Acción Popular Agraria:

«Los presupuestos para 1936 y los proyectos de ley de carácter económico quedarán aprobados por el Parlamento antes de que termine el presente año. Creo que no será posible celebrar las elecciones parlamentarias antes de abril próximo, ya que es imposible hacerlo hasta que se hayan verificado las municipales, sustituyendo así constitucionalmente los actuales concejos municipales, nombrados ya por el gobierno. Considero absolutamente necesario contar con concejos electos legalmente antes de convocar a elecciones de diputados. También opina que estas Cortes lograrán aprobar el proyecto de reforma constitucional, disolviéndose así automáticamente y evitando que tenga que hacerlo el presidente de la República».

CHAPAPRIEA SIGUE GESTIONANDO LA REVISION

MADRID, noviembre 20. (SE.)—El presidente del Consejo, don Joaquín Chapaprieta, en su afán de conseguir que se revise la Constitución lo antes posible, recomendó a don Ricardo Samper, ex-presidente del Consejo y presidente de la Comisión parlamentaria encargada del asunto, que activara sus labores, indicando la conveniencia de que dicha Comisión emprendiera la discusión de los artículos de la Constitución que hayan de encontrar mayores obstáculos en el debate y llevaran la discusión hasta el punto más difícil de la enmienda, es decir, al artículo 26, que se refiere a la religión.

Chapaprieta y su Gabinete esperan conseguir la aprobación de la enmienda para febrero, con el fin de que las Cortes se disuelvan ipso facto y se convoque a nuevas elecciones parlamentarias.

Es casi seguro que los elementos de la izquierda presentarán una lucha encarnizada contra la revisión del artículo 26 que afecta a la religión católica en España, puesto que después de mediados de diciembre será suficiente una simple mayoría para decdir la revisión, las derechas están convencidas de que les será posible lograr su propósito para entonces.

Los monárquicos tratarán de que se enmiende el artículo tercero en que se declara que el Estado español no tiene religión oficial, por inclinarse a la restauración del estado católico existente durante el régimen monárquico, aunque se cree que los demás grupos de la derecha no los apoyen en esta aspiración.

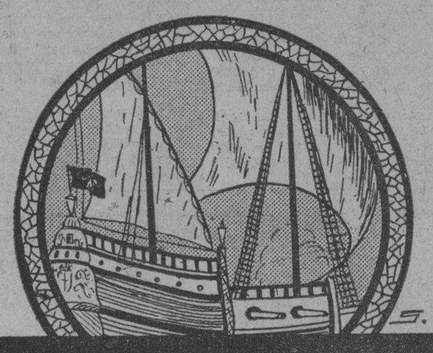

LO QUE TRAJO "LA NAO"

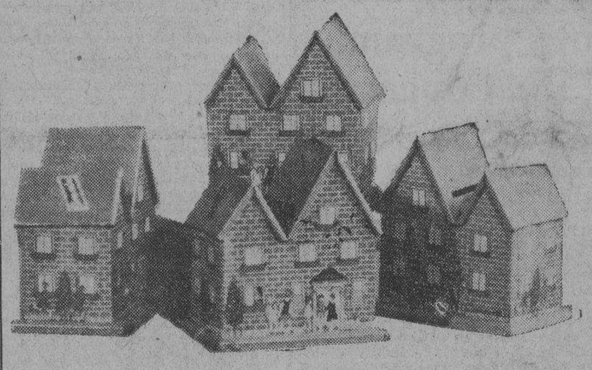

ALCANCIAS

habitadas por bombones, pastillas, caramelos etc.

Elaborada en nuestra formidable planta, única en Cuba.
ESPECIAL PARA USO INDUSTRIAL
Venta-propaganda hasta diciembre 15
$ 12.00 qq.
Garantizada con nuestra marca.

Al espiritual regalo de esa maravilla cinematográfica que se llama "El 113", genial creación del genial Vilches, hay que agregar la tentación de tanta tentadora golosina y el delicado deleite de tanto exquisito manjar que en estos días Pascuales harán la delicia de niños y mayores.

Fernán de Nando, capitán de esta "Nao Capitana", viejo lobo de mar que comandó hasta nuestras playas la barca de fantasía y de ensueño, recibió sobre el puente de su quimérica nave a nuestra libra viajera de Chocolate "Armada".

El plateado de sus canas da a éstas la blancura de su propia idealidad. Calza botas de cuero, luce sobre el pecho el silbato de oro que simboliza su autoridad marina, su traje es azul como el azul del mar y la austeridad de su figura tiene todo el simbolismo de un moderno Rey Mago que trajo para los niños sobre las olas lo que otros Reyes traen al lomo de sus dromedarios bíblicos, caminando sobre la madre tierra.

Mi viaje es un sueño, y mi única tristeza es que habré de morir en el momento de mi despertar—dijo—y sus ojos se clavaron fijos en el laberinto de jarcias y cordajes que sostienen el velamen de la Nao; pero quedará siempre como un recuerdo inolvidable la grandeza de mi cargamento, reflejada en la gloria artística de "El 113" y en esos regalos del paladar que son los tentadores turrones y el exquisito membrillo, y los primorosos estuches de bombones repletos, y las delicadas pastillas de chocolate y leche, y las deliciosas galletitas, y los dulces caramelos y el encanto fascinante de mil juguetes, donde en cada uno alienta la ilusión de un niño.

Encendió su pipa y nos señaló uno de los rincones de la barca fantástica, en donde florecían cuajaditos de campanitas y y golosinas, centenares de arbolillos de Navidad que, dijo, nos traía para ese paraíso de encanto, que es nuestra exposición de San Rafael 16.

De muchas cosas más hablaron Fernán de Nando, capitán de la "Nao Capitana", y nuestra viajera libra; de muchas cosas, bellas todas, que, como galanuras de un poema, os daremos a conocer.

¡Nao de ensueño y de quimera! Nao Capitana. Tú eres una rubia esperanza en las fiestas grandes que se avecinan, y tu nombre no habrá de morir con el despertar de tu sueño.

CHOCOLATE

Armada

Regalo del Paladar

Lea ¡ALERTA! al mediodía.
Y el AVANCE por la tarde

LA ESPAÑA DE HOY

COMIENZA EL RELATO OFICIAL DEL ESCANDALO STRAUSS

(Por MANUEL AZNAR)

Ya se va haciendo un poco de luz en torno al «dossier» remitido por Daniel Strauss al Presidente de la República.

La Comisión parlamentaria especial que está investigando, dedica la jornada de hoy a adverar documentos y a conocer las bases de autenticidad del relato hecho por el aventurero mejicano.

Desde el primer momento parece que se ha podido comprobar como al menos una parte de los hechos relatados responden perfectamente a la realidad.

Daniel Strauss ha remitido a las autoridades de la República una referencia escrita en veintiseis hojas. Además, remite copias fotográficas de documentos o de cartas. En algún caso envía los originales.

Llegó el mejicano a España en mayo de 1934. Su primer viaje fué a Bacelona, en donde trabó amistad con una persona que entonces desempeñaba cargo público y con un empresario de espectáculos de la capital catalana. Estos datos y casi todos los que van a seguir, nos han sido revelados por uno de los periódicos más autorizados para conocer los secretos de la política actual: me refiero al órgano principal representativo del pensamiento y de la táctica de Gil Robles.

Comenzó inmediatamente Strauss a exponer sus proyectos de explotación del juego por medio de un aparato llamado «Straperlo», que no es ni más ni menos que una ruleta, en la cual, la única novedad consiste en el lanzamiento de la bolita, ecomendado habitualmente a la mano experta del «croupier» y resuelto en el aparato de Strauss por un dispositivo mecánico.

En Barcelona se hizo saber a Strauss que para obtener autorizaciones de juego debía entregar algunas cantidades a determinadas personas. Parece ser que esas cantidades no fueron satisfechas, al menos en lo que se refiere a la persona de más viso entre las que trató en Barcelona poco después de su llegada.

Continúa diciendo Strauss que en sus relaciones intervinieron una autoridad de Madrid y un periodista catalán. Strauss empezó entregando, en dos ocasiones distintas, 100.000 y 13.500 pesetas, cifras inferiores a las que le habían sido indicadas para el mejor éxito de sus propósitos.

Después de esos trabajos preparatorios, extendió y firmó un contrato en torno al futuro funcionamiento del «Straperlo». En esa sociedad figuraban, como elementos principales, el político que entonces tenía cargo en Madrid, un pariente de otro político, el empresario de especáculos y un boxeador español muy popular por su resistencia al Knock-out. Empiezan entonces las entrevistas y menudean los viajes a Madrid, en donde ha de ser concedida la autorización. Strauss afirma que esto le ocasionó gastos cuantiosos y dice que tuvo conversaciones con personas importantes a fin de llegar a un acuerdo en cuanto a las comisiones que deba cobrar cada uno.

El pariente del político le ayuda activamente y hace viajes numerosos, celebra conferencias telefónicas y escribe cartas.

En el mes de Septiembre de 1934, Strauss, seguro de haber logrado cuanto se proponía, lleva a cabo algunos arreglos de local, contrata artistas extranjeros, llama a unos cuantos «croupiers» y empieza a jugar en el Kursaal de San Sebastián. Pero la partida dura solamente tres horas: al cabo de las cuales, se presenta en el salón un policía, pistola en mano, disuelve el grupo, promueve por su actitud el alboroto natural y acaba con todo el tinglado. Strauss sostiene que desaparecieron las fichas y agrega textualmente:— «todo me lo hicieron migas».

Declara que tres días antes de empezar a jugar le fueron reclamadas las cantidades cuyo cobro se había pactado: Strauss se negó: entonces, se rehizo el contrato e ingresaron en la sociedad más personas. Se fijó una participación del 5 por ciento a los miembros antes aludidos y el 50 por 100 se lo reservó el dueño del «aparato». Uno de los partícipes cedió el dos por ciento al hermano de cierto político.

Ya ha pasado la época del veraneo en San Sebastián. Hay que buscar otro lugar para la explotación del juego. Se piensa en Formentor maravillosa playa de Mallorca. En Formentor sejugó durante seite días, al cabo de los cuales, por la intervención del señor Gil Robles fué suspendida la partida y anulada la autorización. Strauss se queja de los perjuicios que esto le irrogó.

Al ver que tampoco en Mallorca podía jugar, Strauss pide que le devuelvan setenta y cinco mil pesetas, o sea, una parte de lo que había invertido. Calcula que los perjuicios sufridos por él ascienden a 500.000 pesetas y las reclama.

Esta es la médula del «dossier» presentado por Strauss, o mejor dicho, por el abogado de Strauss —el criminalista francés Henri Torres al Presidente de la República española.

Muy pocas horas faltan para que sepamos qué hay de verdad en todo este asunto perfectamente repugnante. ¿Hasta dónde llega la verdad y dónde empieza la fantasía del aventurero?

Personas bien informadas me dicen que será difícil encontrar en el «dossier» materia penal. En primer término, el relato de Strauss no tiene el carácter legal de una denuncia en regla. Aunque lo tuviera, no ha sido ratificada. De modo que carece de los elementos procesales indispensables para que surta efectos ante los Tribunales de justicia. Pero la Comisión de Diputados y la Cámara toda no están tratando de descubrir un delito definido por el Código Penal, que esa no es misión de los diputados sino de los jueces: ahora no se busca más que el esclarecimiento del aspecto político y moral del asunto. Se reduce a esto: ¿han abusado de sus posiciones oficiales determinados personajes para vender la influencia en beneficio propio o de parientes muy cercanos? Si es así, puede existir compatibilidad moral entre esos personajes y el resto de los hombrs públicos?

Ni más ni menos que esto es lo que se desea averiguar. Como digo, faltan muy pocas horas para que la verdad se nos presente con toda su fuerza.

El debate del día 22 en la Cámara fué escandaloso: el que ha de abrirse en torno al dictamen de la Comisión investigadora lo será mucho más. Así da gusto —comentan los monárquicos.

Y se frotan las manos.

Madrid 24—10—935.

Llaves para filtros prensa "Shriver", placas de 36" y 42"

Guerra - Zafra - Azúcar - Riqueza

con guerra, o sin ella, la próxima zafra será la mejor en muchos años. Empiece a reparar su central. PUJOL le ofrece todo lo necesario:

VALVULAS — TORNILLOS — SPRAYERS

Las Llaves PUJOL no se salen

Fabricante: JUAN PUJOL — LUYANO.

Llave para filtro "Kroog", placas 2|3 y 1 mts., cuello corto o largo.

M.E.C.D. 2016

ELIJA LA TELA PARA SU TRAJE EN LOS ALMACENES DE
ANGULO Y TORAÑO
TENIENTE REY Y CUBA. — TEL. A-6879 — HABANA.
CASIMIR INGLES West-End | MUSELINA Gentleman

CARDENALES Y GIGANTES ACORDARON YA LOS CAMBIOS

M. JACOBS, ST. DENIS Y EL MANAGER DE JOE LOUIS, LLEGARAN MANANA

SportS DIARIO DE LA MARINA SportS
PAGINA CATORCE — LA HABANA, JUEVES, 21 DE NOVIEMBRE DE 1935 — AÑO CIII

Luque está en pos de un buen pitcher zurdo

El Havana Perfecto quiere firmar un lanzador que pueda ayudar a R. Fernández y a Sardá

No muy seguro de la efectividad de su pitching staff, y observando al mismo tiempo que la fiebre palúdica que ha venido padeciendo desde que llegó a la Habana no le deja ocupar su turno regular en el box, como tenía pensado al organizar su conjunto, Adolfo Luque, manager de los Alacranes del Almendares, está en estos días a la caza de un buen pitcher zurdo, y parece dispuesto a darle la oportunidad al primero de méritos que se presente en el team.

Luque, que sabe un ratico de base ball; lo suficiente, al menos, para comprender del pie que cojea su novena, se ha dado perfecta cuenta de que su chance de ganar el pennant se le puede escapar si insiste en sostener con sólo Srdá, Fernández y Salazar en acción, en el box, y esto es lo que le mueve a buscar ese cuarto pitcher.

Si Adolfo pudiese pitchear cada tres desafíos, tal como él mismo había pensado, su problema estaría resuelto; pero, dominado por la fiebre palúdica que cogió al pisar tierra cubana, que no le deja recuperar sus fuerzas en ningún momento, tiene que mantenerse alejado de las labores del box, y esto deja en manos de Fernández, Sardá y Salazar, todo el peso del pitching staff.

Claro, está por muy bueno que sean Sardá Rodolfo Fernández y Salazar, cabe suponer que no pueden resistir todo el peso de la campaña actual, que es bastante reñida, y Luque, dándose cuenta de su situación, ha lanzado el consabido S.O.S. en demanda de un cuarto lanzador.

Es una lástima que Luque no pueda prestar sus valiosos servicios al Almendares como pitcher activo. Ello daría mucho colorido a la campaña, y colocaría a los Alacranes en envidiable posición para aspirar al pennant. Pero, la suerte no quiere que hazaña del año pasado, cuando ganó el Havana Perfecto pueda repetir su ocho juegos en 11 salidas que hizo al box, y esto mantiene cojo a su cuerpo de hurlers.

También ha perjudicado mucho el hecho de que Isidro Fabré no esté pitcheando con la efectividad de otros años pues ella resta un relief pitcher de puntería que pudiera cerrar muchos games.

En lo que se refiere al resto de la troupe, Luque no está nada preocupado. Su departamento de catcher es de primera, su cuerpo de outfielders uno de los mejores de la Liga y su infield lo suficientemente bueno para sostenerse en el lead.

El clamor de Luque es un pitcher, —si es zurdo, mejor. Así es que si ustedes saben de alguno que valga la pena, déjense caer con el aviso en el dougout del Havana Perfecto, que la noticia será recibida muy bien...

Ahora bien, no traten de «meter gato por liebre», porque cuando Luque pide un pitcher lo pide de primera categoría, no un «tira piedra vulgar», y—siendo un maestro del box él sabe distinguir enseguida la diferencia!

HABANA MADRID

Programa de la función de esta noche que comenzará a las 8 y 30.

Primer partido a 25 tantos. Torres y Cubota, blancos, contra Salvador y Bernal, azules. A sacar los primeros del catorce y los segundos del catorce y medio.

Primera quiniela a 6 tantos: Torres, Cubota, Salvador, Bernal, Ortega y Labat mayor.

Segundo partido a 30 tantos: Ortega y Labat menor, blancos, contra Ugalde y Betancourt azules. A sacar los primeros del catorce y los segundos del catorce y medio.

Segunda quiniela a 6 tantos Labat menor, Ugalde, Betancourt, Valenzuela, Constante y Azpeitia.

Tercer partido a 30 tantos: Valenzuela y Labat mayor, blancos, contra Constante y Azpeitia, azules. A sacar los primeros del catorce y medio y los segundos del catorce.

RESULTADO OFICIAL DE LA FUNCION CELEBRADA ANOCHE

PRIMER PARTIDO

	Tantos
Girón y Cubota, blancos	21
Ortega y Buendía, azules	25

Ganadores: AZULES.

PRIMERA QUINIELA

	Tantos	Pagos
1—Girón	4	$ 3.47
2—Cubota	5	2.01
3—Ortega	3	5.46
4—Buendía	5	2.01
5—Torres	6	3.82
6—Labat mayor	4	1.59

Ganador: TORRES.

SEGUNDO PARTIDO

	Tantos
Torres y Labat menor, blancos	21
Ugalde y Epifanio, azules	30

Ganadores: AZULES.

SEGUNDA QUINIELA

	Tantos	Pagos
1—Labat menor	6	$ 1.80
2—Ugalde	1	1.73
3—Epifanio	1	1.54
4—Aníbal	1	8.67
5—Sarmiento	3	5.41
6—Bernal	0	3.61

Ganador: LABAT menor.

TERCER PARTIDO

	Tantos
Labat mayor y Aníbal, blancos	30
Sarmiento y Bernal, azules	29

Ganadores: BLANCOS.

SOCIEDAD UNION FRATERNAL BASKET BALL

Se cita por este medio a todos los componentes del team de Basket Ball para el viernes 22 de los corrientes a las 8 de la noche en el local Social.

Se ruega la más puntual asistencia.

José Ramón Rot.

Se iniciará la serie Almendares y Habana con Jorocón Wilson

Los fanáticos locales han de deleitarse viendo en acción al pimentoso jugador, que fué una figura popular en su primer viaje a La Habana. Está como antes y se propone proporcionar buen punch a los Rojos. Miralles pitchea hoy contra Sardá

EL CLUB ADC PRACTICA HOY

Se cita a todos los players del club ADC para practicar hoy a las 2 en los terrenos de Infanta y 23, frente al Hotel Nacional.

¡¡Que no falte uno!!

Jesús Miralles, que pitcheando en sustitución del zurdo Tiant en el juego celebrado el sábado último en Santa Clara, entre los Claveles Rojos del Habana y los Alacranes del Almendares, actuó casi de manera perfecta frente a la trouppe de Luque, para resultar un tapón ideal, es la selección de Mike González para pitchearle esta tarde a los azules en el primer juego de la tercera serie que efectúan ambos teams en la temporada, que tendrá como escenario el stadium de la cervecería «La Tropical».

Miralles es una esperanza roja, y Mike tiene la impresión de que, trabajando en «La Tropical» donde los outfielders tienen amplio campo para convertir en outs muchos flies largos que son triples y jonrones en otros terrenos, podrá conquistar al team azul para dar a los Rojos un triunfo que mucha falta les hace.

La presencia de Emilio Sardá en el box de los Alacranes hará más difícil la empresa de Miralles, pero, Mike, apoyándose en la ley de los averages, que dice que el «Habana no puede seguir perdiendo con la frecuencia que lo ha hecho, teniendo en cuenta el magnífico conjunto que posee», cree que todos los «breaks» del juego irán a su favor, y ese será un factor muy importante para lograr la victoria.

DEBUTA JOROCON WILSON

Una cosa ayudará mucho a los habanistas en su afán de conquistar al Almendares en el juego de Hoy. Ello es que Jorocón Wilson, poderoso hitter, estará desde el primer momento en la inicial del team, dando al equipo Rojo el punch que tanto necesitaba para convertir sus frecuentes derrotas en victorias.

Wilson tomó parte en los dos últimos juegos de la serie celebrada en Santa Clara pero, en esos momentos acababa de llegar de los Estados Unidos y víctima del estropeo natural del viaje tuvo que limitarse a un pequeño esfuerzo en ambos games.

Esta tarde, empero, los fanáticos verán en acción a un Jorocón descansado y hábilmente practicado que podrá ofrecer a todos ese juego impresionante y de alto colorido que le convirtió en un favorito de la afición hace temporadas.

Wilson es algunos años más viejo que la primera vez que nos visitó, desde luego. Pero, todavía es una estrella del juego y su hitting es tan peligroso como el de Wells y Alejandro Oms.

SI LLEGA AMARO

Si el vapor que llegará hoy por la mañana de México nos trae al pitcher Bragaña y al infielder-outfielder Santo Amaro, es probablemente que Mike González abra el juego con el último en el right field, ya que ha estado jugando pelota hasta el otro día en Laredo Texas, y se encuentra en magníficas condiciones.

Amaro será agregado en seguida al line up rojo y Bragaña será dejado para debutar en el partido del domingo.

Si estos dos players arriban, incidentalmente, Mike tendrá que dejar en libertad a dos hombres de su squad, y eso lo hará oficialmente minutos antes de salir al terreno.

EL JUEGO A LAS TRES

El desafío de esta tarde, primero de la serie entre ambos clubs, comenzará a las tres en punto de la tarde, y presentará en acción, como hemos dicho, a Emilio Sardá contra Jesús Miralles.

Los line ups pueden ser:

HABANA

Belito Alvarez, cf.
Correa, ss.
Williams, lf.
Wilson, 1b.
Couto, c.
S. Hernández, 3b.
Abreu, rf.
Solís, 2b.
Miralles, p.

ALMENDARES

J. Pérez, 3b.
Vázquez, lf.
Salazar, 1b.
Santaella, 2b.
Vargas, rf.
Cando López, cf.
Fernández, c.
P. Rodríguez, ss.
Sarda, pitcher.

Si Santo Amaro llega por la mañana, entonces jugará el right field por Abreu, y bateará antes de Couto. En el equipo del Almendares se asegura que van a sentar a Roque, para darle una oportunidad a Vargas, que es un magnífico hitter y que el otro día, jugando desde el primer momento bateó de 4-4.

MAÑANA, VIERNES, LLEGA MIKE JACOBS CON WALTER ST. DENIS A LA HABANA

Pincho Gutiérrez, veterano promotor y manager de boxeadores anunció ayer que Mike Jacobs, que ligado con Sammy Tolón ha de ofrecer la pelea de Joe Louis e Isidoro Gastañaga en la Habana el próximo mes de diciembre, llegará a esta ciudad mañana viernes por la mañana a fin de inspeccionar el campo de actividades.

Pincho habló por teléfono con Damon Runyun, que se encuentra en New York y dió a su viejo amigo todos los detalles más esenciales del boxeo en Cuba. Runyon fué quien le anunció de modo oficial, que Jacobs llegará mañana conjuntamente con Walter St. Denis, que es su agente de propaganda.

Mientras tanto, por cable ha llegado la noticia de que Mike Jacobs ha salido anoche en auto hacia Miami, donde estará el vernes por la mañana para tomar el aeroplano que ha de traerle a la Habana.

Jcobs se propone aprovechar su estancia en Miami para preparar un show invernal allí.

Grupo de jugadores de foot ball, de dos de los más notables colegios americanos, que se han destacado notablemente en la temporada que está casi al finalizar, y que se considera una de las mejores en la historia del juego.

Se brindará esta noche interesante programa en el viejo Frontón "Jai-Alai" de Concordia

SUSCRIBASE Y ANUNCIESE EN EL «DIARIO DE LA MARINA»

Un interesante partido tendremos en la noche de hoy para iniciar el fuego. En la primera quiniela habrá movilidad. También se jugará pelota de altura en el partido estelar. Pagos de ayer

Paco Menor se presentó fatal en el primer partido de anoche en el Jai Alai, y en compañía de Escarza perdió a manos de Juanito y Goyo. Juanito fué el que mejor jugó.

Goyo también se llevó la primera quiniela.

Contendieron en el estelar Creus y Malluquiza contra Elizondo y Ondarres.

Resultó un partido bastante bueno hasta llegar a 22. Desde el cartón redoblaron su ataque Elizondo y Ondarres, dejando a los otros en 23.

La segunda quiniela se la llevó Morales.

Para hoy se han combinado tres partidos colosales.

RESULTADO DE LA FUNCION DE ANOCHE

PRIMER PARTIDO

	Tantos
Paco menor y Escarza, blancos	11
Juanito y Goyo, azules	25

GANADOR: Azules.

PRIMERA QUINIELA

	Tantos	Pagos
1.—Goyo	6	6.33
2.—Elizondo	0	3.66
3.—Malluquiza	3	5.80
4.—Creus	2	7.33
5.—Ondarres	0	5.76
6.—Eguibar	0	4.10

GANADOR: GOYO. Pagó

6.33

SEGUNDO PARTIDO

	Tantos
Creus, Malluquiza, blancos	24
Elizondo y Ondarres, azules	30

GANADOR: AZULES.

SEGUNDA QUINIELA

	Tantos	Pagos
1.—Mir	0	4.05
2.—Morales	6	7.43
3.—La Paz	5	6.86
4.—Ulacia	3	8.11
5.—Iturrino	2	6.37
6.—Alvarez	2	2.70

GANADOR: MORALES: Pago:

7.43

TERCER PARTIDO

	Tantos
Morales, Ulacia, blancos	22
Iturrino y La Paz, azules	30

GANADOR: AZULES.

PROGRAMA DE LA FUNCION DE HOY A LAS 8.30 p. m.

PRIMER PARTIDO A 25 TANTOS: Juanito y Santos, azules, blancos, contra Faura y Solá azules. A sacar ambos del cuadro nueve y medio

PRIMERA QUINIELA A 6 TANTOS: Solá, Santos, Juanito, Aguiar, Gayarre, Vares.

SEGUNDO PARTIDO A 30 TANTOS: Hermanos Vallejo, blancos contra Esquivel y Paco, azules. A sacar ambos del cuadro nueve y medio

SEGUNDA QUINIELA A 6 TANTOS: Vallejo menor, Eguibar, Alvarez, Mir, Esquivel y Millán.

TERCER PARTIDO A 30 TANTOS: Eguibar y Alvarez, blancos, contra Millán y Mir, azules. A sacar los primeros del cuadro diez y los segundos del nueve y medio.

El team de la Marina derrotó al de la Policía Marítima, y el del Sexto Regimiento al del Séptimo

Los muchachos de la Marina registraron un buen pitching tapón de parte de Cabrera para ganar el desafío. En el segundo game los militares de Columbia se impusieron

El team de la Marina Constitucional y el equipo del Sexto Regimiento fueron los ganadores en el doble header de baseball celebrado ayer tarde en los terrenos del club Ferroviario, en opción al campeonato de las Fuerzas Armadas.

Los muchachos de la Marina, con Cabrera como excelente pitcher-tapón, conquistaron al team de la Policía Marítima, con score de 6 por 1, acercándose más a los líders. Un rally de tres carreras, puesto en práctica en el quinto inning, sirvió para asegurar la victoria de los marineros.

En el segundo game, los muchachos del Sexto Regimiento lograron un score favorable de 8 por 5, para conquistar a los players del Séptimo Regimiento.

Un rally de cuatro carreras, registrado en el primer inning, dió a los muchachos de Columbia la ventaja que necesitaban para triunfar. El resto fué fácil, pese a que sus rivales hicieron distintos esfuerzos para impedir la derrota.

Los errores del team vencido jugaron un importante papel en el resultado del game.

Los scores:

MARINA CONSTITUCIONAL

	V.	C.	H.	O.	A.	E.
R. Castillo, 2b.	4	1	3	0	3	1
P. Garro, rf.	2	2	0	0	0	0
T. Horta, 3b.	4	1	0	0	1	0
M. Abreu, c.	5	1	3	7	0	0
L. Martín, cf.	4	0	3	4	1	0
E. Véliz, ss.	4	0	1	2	4	1
E. García, lf.	4	0	3	1	0	1
M. Docal, 1b.	4	0	0	13	0	0
J. Comella, p.	1	0	0	0	1	0
O. Cabrera, p.	3	0	1	0	3	0
G. Dávila, rf.	2	1	1	0	0	0
L. Cordero, rf.	0	0	0	0	0	0
Totales	37	6	15	27	13	3

POLICIA MARITIMA

	V.	C.	H.	O.	A.	E.
S. Cervantes, cf.	4	0	0	1	0	0
Joq. López, ss.	2	0	0	4	4	0
M. Morera, rf.	4	0	0	2	0	0
I. Rodríguez, 3b.	4	0	0	2	7	1
A. Paituví, 2b.	2	0	1	0	1	0
B. Fernández, rf	3	0	0	1	1	0
I. González, c.	2	0	0	6	3	0
J. F. Alfonso, 1b.	3	1	0	10	0	0
A. Marrero, p.	1	0	0	0	1	0
J. Montero, p.	2	0	0	0	3	0
J. López, 1b.	1	0	0	1	0	0
Totales	28	1	1	27	17	1

Anotación por entradas:

M. Constitucional	101	030	001	6
P. Marítima	000	000	010	1

Sumario:

Carreras empujadas: Abreu 5; Martín 1. Home runs: Abreu. Three bases hits: E. García. Two base hits: Castillo 2; Abreu 2; E. García; Cabrera. Sacrifice hits: I. González. Bases robadas: Horta; Castillo; Martín. Doble plays: Martín a Abreu; López a Alfonso. Struck outs: Marrero 2; Comella 0; O. Cabrera 3; J. Montero 3. Bases por bolas: Marrero 1; Comella 2; O. Cabrera 4; J. Montero 2. Dead balls: Montero a Castillo. Passed balls: González. Wilds: Comella. Pitcher ganador: Cabrera. Pitcher derrotado: Marrero. Tiempo: 2:00. Umpires: E. Gutiérrez; Del Rey; Tato. Anotador: Antonio Conejo.

REGIMIENTO SIETE

	V.	C.	H.	O.	A.	E.
M. Collazo, lf.	3	0	0	4	0	0
A. Izquierdo, c.	3	0	1	1	1	0
R. Castillo, ss.	4	0	0	3	5	1
D. Pérez, 2b.	4	1	2	3	0	0
C. Linares, cf.	4	1	1	1	0	0
M. Chacón, 2b.	4	0	0	2	0	1
R. Valdez, rf.	2	1	1	3	0	1
G. Morales, 1b.	3	1	1	4	0	2
F. Hernández, p.	0	0	0	0	0	0
C. Valiente, p.	3	0	3	0	2	0
Carrasco, rf.	0	1	0	0	0	0
Totales	30	5	9	21	8	5

REGIMIENTO SEIS

	V.	C.	H.	O.	A.	E.
J. Alfaro, ss.	2	1	1	5	2	0
P. Gutiérrez, c.	3	1	0	1	2	1
R. García, 1b.	3	2	1	12	0	0
S. García, 3b.	4	0	0	0	1	0
A. Calderón, rf.	3	1	0	3	0	0
M. Veitia, 2b.	2	2	1	0	2	0
S. Alfaro, lf.	3	0	1	3	0	0
R. Ramírez, cf.	4	0	0	0	0	1
O. Campos, p.	3	1	1	0	5	0
Totales	27	8	5	24	12	2

Anotación por entradas:

Regimiento 7	002	200	10	5
Regimiento 6	410	001	2x	8

Sumario:

Carreras empujadas: S. García; Veitia; Valiente 2; Linares; Chacón y Alfaro. Three bases hits: Linares. Sacrifice hits: J. Alfaro; Collazo. Bases robadas: R. García; D. Pérez; J. Alfaro. Struck outs: Campos 1; F. Hernández 0; Valiente 1. Bases por bolas: Campos 1; F. Hernández 2; Valiente 4. Dead balls: E. Fernández a J. Alfaro; por Campos a R. Valdés. Passed balls: Izquierdo. Pitcher ganador: O. Campos. Pitcher derrotado: F. Hernández. Tiempo: 2:06. Umpires: E. Gutiérrez; Del Rey. Tato. Anotador: Antonio Conejo.

DICEN QUE YA FOXX, MC NAIR Y CRAMER PASARON AL CLUB BOSTON «RED SOX»

BOSTON, noviembre 20. (AP).— El periódico «The Globe» de esta ciudad, anunció hoy, a toda plana que los Atléticos de Filadelfia habían vendido a Jimmy Foxx, al outfielder Roger Cramer y al infielder Eric Mc Nair al Boston Red Sox por una cantidad de dinero que no se sabe oficialmente y el infielder Willy Werber que el año pasado fué la mejor tercera base de la Liga Americana.

El periódico dijo que Foxx desempeñará la inicial de los Red Sox, pasando Mc Nair al short y Cronin a la tercera. Cramer actuará en el outfield y esto dará a Boston una gran máquina basebolera para 1936.

Hay entusiasmo en Santa Clara para la primera serie del club de Dihigo con el "Marianao"

Existe mucho interés entre los villaclareños por ver en acción al pitcher Brown, que tanto dominó al team en La Habana. Dihigo abrirá la serie con Yoyo Díaz y muchos creen que le dará un chance a Forbes en el juego del próximo domingo

SANTA CLARA, Noviembre 20 (Por Telégrafo).—La ciudad de Santa Clara, animada por la impresionante victoria que logró su team en su primera visita a la Habana, se dispone a invadir en crecido número el Stadium de Trinidad Park para presenciar la importante serie que ha de celebrarse entre el sábado y domingo con los Carmelitas del Marianao.

Todos los fanáticos están seguros de que el team de Dihigo hubiera conquistado los tres juegos de haber podido contar con los servicios del short stop Wells durante la serie, y afirman que en esta semana, al retornar el equipo a su home, con Wells en el campo corto, será muy difícil que puedan detenerlos.

Los muchachos tienen especial interés en ver pitchear aquí al zurdo Bill Brown, que fué el único que pudo ganarle al team de Dihigo mientras visitó la capital y se asegura que ese día habrá una invasión de fanáticos en el terreno de Armitas.

El embullo es realmente fenómeno, y se cree que habrá record de entradas en los tres juegos, pues todo el mundo sabe que el Marianao está jugando en estos días pelota de altura, resultando un rival peligrosísimo para cualquier team.

Dihigo se propone abrir la serie con Yoyo Díaz, que pitcheó muy bien contra Silvino Ruiz en el partido inicial de la serie en la Habana, y después repartirá el trabajo dominical entre Cocaína García y el zurdito Forbes, que merece un chance como «iniciador de desafíos». Caso de que alguien se debilite un poco, entonces Martín volverá al box, y como hasta ahora no ha pitcheado más que para nueve escones, los rivales se encontrarán detenidos y no podrán anotar.

Como la lesión recibida por Wells en el juego del sábado en la Habana ha ido cediendo, se cree que el famoso short stop americano volverá a su posición en esta serie, dejando a Martínez en segunda. Perkins catcheará el primer game, y Dihigo, Oms y Cocaína serán los outfielders.

Aquí se espera que Joseíto abra la serie con Bill Brown, para seguir después con Silvino Ruiz y Tomás de la Cruz o Martínez.

LA SERIE HABANA-ALMENDARES

La primera serie Habana vs. Almendares no fué todo lo buena que el público local esperaba, pudiendo decirse que el Almendares hizo pobre impresión. Luque no vino por encontrarse enfermo en la Habana y entre Olivares y Fernández se repartieron la dirección, luciendo algunas veces en desacuerdo.

El público se inclinó enseguida al Habana, y puso su dinero en las apuestas a favor del team de Mike. Por eso salió disgustado cuando el Almendares ganó el juego del domingo por la mañana cuando un fly que se le perdió en el sol al outfielder Williams, cayó en sus pies para dar a los azules la carrera de la victoria.

Otra jugada que no gustó mucho a los fanáticos fué cuando el outfielder Roque del Almendares, no corrió hacia primera después de haber bateado un rolling por la inicial, y fué out pese a que Jorocón Wilson pifió el batazo. De haber corrido, Roque hubiera sido safe, pero, se quedó parado y fué out. El público le hubiera gustado más movilidad en esos instantes, y desde ese momento Roque perdió las simpatías generales.

Helio Martínez Ramírez
Redactor deportivo del HERALDO DE LAS VILLAS.
CORRESPONSAL.

Willie Wells se mantiene al frente de los bateadores en la gran justa por el campeonato de base ball

El short stop del Santa Clara es ahora el único bateador que está sobre los cuatrocientos en el campeonato. Perkins sigue acercándose al primer lugar y Belito Alvarez mantiene su racha en el Habana. Dihigo, leading pitcher

Willie Wells, el short stop americano del club Santa Clara, que parece medio flojo del brazo, pero que hasta el presente no ha encontrado un bateador que se haya podido burlar de él, dejándole la pelota en la mano con un rolling lento por su dirección, ha quedado solo al frente de los bateadores del campeonato profesional, como resultado a la caída experimentada por Alejandro Oms en la última serie que celebró su equipo con el Marianao.

Wells, al no jugar el domingo y el lunes, ha logrado mantener un batting de más de .400 que es, incidentalmente, el único del campeonato. Charley Perkins, el all-around player de los Leopardos, aparece en segundo lugar con promedio de .396, después de haber subido como la espuma por impresionante batting, y Belito Alvarez, que está bateando bien desde que se inició el campeonato, es el tercero, con promedio de .392.

Oms aparece ahora en cuarto lugar, con batting de .386, mientras Pedro Arango, del Marianao, ocupa el quinto con promedio de .333. Los otros bateadores de trescientos en el campeonato son: Barker, del Marianao; Javier Pérez, del Almendares, Silvio García, del Marianao; Francisco Correa, del Habana; Roque, del Almendares, Joseíto Rodríguez, del Marianao; Blanco, del Santa Clara, y Williams, del Habana.

Salvador Hernández está ahora en los .295, y Santaella, otro gran bateador, aparece en los .233.

Martín Dihigo, del Santa Clara, es el líder de los pitchers con tres victorias sin derrotas y el Habana luce el team que mejor fildea con promedio de .959.

Roque, del Almendares, es el que más carreras ha empujado en el campeonato (14), seguido de Oms y Salvador Hernández, y Wells es el que más veces ha anotado.

Los records son:

CAMPEONATO DE 1935-36

Estado de los Clubs

	J.	G.	P.	E.	Ave.
Santa Clara	12	9	3	0	.750
Almendares	13	6	5	2	.546
Marianao	13	5	6	2	.455
Habana	12	3	9	0	.250

Batting de los Clubs

	V.	C.	H.	Ce	Ave.
Santa Clara	404	62	116	54	.287
Habana	409	43	107	39	.262
Almendares	424	47	107	42	.252
Marianao	425	50	92	42	.216

Fielding de los Clubs.

	O.	A.	E.	Ave.
Habana	308	165	20	.959
Almendares	348	147	22	.957
Santa Clara	318	147	23	.953
Marianao	348	184	32	.943

Record de los Pitchers

	J.	C.	G.	P.	Ave.
M. Dihigo, S.C.	6	3	3	0	1000
L. Salazar, A.	3	2	2	0	1000
L. Forbes, S.C.	2	0	1	0	1000
F. Portela, S.C.	2	0	1	0	1000
B. Brown, M	5	2	3	1	.750
E. Sardá, A.	5	3	2	1	.667
H. Díaz, S.C.	4	1	2	1	.667
M. García, S.C.	4	4	2	2	.500
R. Fernández, A.	6	2	2	2	.500
L. Tiant, H.	6	3	2	4	.333
S. Ruiz, M.	7	3	1	2	.333
T. de la Cruz, H.	6	1	1	2	.333
J. Miralles, H.	6	1	1	3	.250
F. Martínez, M.	4	1	0	1	.000
G. Torres, H.	5	2	0	2	.000
I. Fabré, A.	4	1	0	2	.000

Batting individual

	V.	C.	H.	Ce	Ave.
W. Wells, S.C.	30	13	14	7	.467
C. Perkins, S.C.	48	7	19	9	.396
A. Alvarez, H.	51	10	20	5	.392
A. Oms, C.C.	44	7	17	10	.386
P. Arango, M.	48	5	16	9	.333
M. Barker, M.	12	0	4	0	.333
J. Pérez, A.	49	10	16	6	.327
S. García, M.	50	9	16	6	.320
F. Correa, H.	41	3	13	4	.317
L. Roque, A.	48	7	15	14	.313
J. Rodríguez, M.	39	5	12	4	.308
C. Blanco, S.C.	23	4	7	4	.304
W. Williams H.	53	4	16	5	.302
F. Guerra, H.	20	3	6	1	.300
E. Sardá, A.	10	2	3	0	.300
S. Hernández, H.	44	6	13	10	.295
C. López, A.	49	3	14	2	.286
J. Vargas, A.	18	1	5	2	.278
S. Ruiz, M.	11	2	3	0	.273
José Pérez, A.	23	4	6	1	.261
R. Ruiz, S.C.	44	2	11	2	.250
A. Santaella, A.	43	2	10	7	.233
R. Prado, S. C.	30	5	7	3	.233
M. Dihigo, S. C.	48	9	11	5	.229
A. Cortés, M.	31	3	7	2	.226
M. García, S.C.	27	2	6	5	.222
J.M. Fernández, A.	41	1	9	1	.220
A. Rodríguez, A.	23	6	5	0	.217
M. Solís, H.	38	4	8	2	.211
H. Martínez, S.C.	48	7	10	3	.208
J. Rojo, S.C.	30	3	6	2	.200
J. Galbey, H.	15	0	3	2	.200
G. Avellanal, S.C.	10	2	2	0	.200

Julio Franquiz.
Compilador Oficial.
Noviembre 20, 1035.

ADQUIEREN LOS ATLETICOS DE FILADELFIA UN JOVEN LANZADOR DERECHO

FILADELFIA, noviembre 20. (AP). Los Atléticos de Filadelfia hicieron hoy una larga llamada telefónica a Atlanta, adquiriendo al pitcher derecho Almon Willimas, que fué este año uno de los mejores lanzadores de la Asociación del Sur.

Para adquirirlo, los Atléticos han dado al catcher Richards y una suma de dinero que se anunciará en su oportunidad.

PARECE QUE YA SE EFECTUO EL CAMBIO DE CARDENALES Y LOS NEW YORK GIGANTES

Se asegura que los Gigantes han adquirido a la segunda base, Whitehead, a cambio de un pitcher. Parece que Simmons pasará al Detroit por G. Walker. Notas del mitin de las Menores

DALLAS, noviembre 20. AP.—Día de verdadera intensidad fué el de hoy en estas ciudades, mientras se celebraba el mitin de los magnates de las Ligas Menores.

Lo más importante de la mañana fué la noticia facilitada por los managers Frank Frisch, de los Cardenales, y Billy Terry, de los Gigantes, que ambos clubs habían verificado una transacción, la cual no sería dada a la publicidad hasta el mitin de magnates de las Mayores, que tendrá lugar el próximo mes de diciembre.

Los periodistas, empero, iniciaron en seguida sus comentarios, y la impresión general es que los Cardenales han cedido a la segunda base novata Burguess Whitehead por un pitcher, que puede ser Fred Fitzsimmons, Leroy Parmelee o Carl Hubbell.

La creencia de los managers es que Terry, necesitado de una buena segunda base, se ha desprendido de Leroy Parmelee y dinero, con tan de conseguir los servicios de Whitehead, que ha de ser una estrella en el futuro.

¿SIMMONS AL DETROIT?

Otra noticia importante de hoy fué que el Chicago White Sox había puesto al outfielder Al Simmons en el mercado, pidiendo 100,000 pesos por sus servicios.

Mickey Cochrane conferenció en seguida con Jimmy Dykes y otros oficiales del Chicago, y ofreció al outfielder Gerald Walker y 40,000 pesos por Simmons, que aunque bateó muy poco este año, se considera todavía una estrella del juego. Cochrane da también en la operación al infielder Gilbert English, del Oakland.

Las otras noticias que circularon fueron:

1—Los Piratas han ofrecido 40,000 pesos en efectivo y un catcher novato al Filadelfia Phillies por los servicios del catcher Al Todd.

2—Los San Luis Browns han ofrecido al pitcher Dick Coffman al Chicago White Sox por el outfielder George Washington.

3—Joe MacCarthy, Eddie Collins y Clark Griffith han negado que sus equipos hayan intervenido en un triple cambio, pero, se cree que dentro de poco se anunciará la operación, mediante la cual los Yankees tomarán a los outfielders Bob Johnson del Boston; y Jonathan Stone, del Washington, conjuntamente con el pitcher Bump Hadley, por el outfielder Benny Chapman, y los pitchers Jimmy Deshong y Johnny Murphy.

En este triple cambio, el Washington tomará a los tres players de los Yankees antes citados y el Boston se llevará a Henie Manush y al pitcher Jack Russell.

4—Los Yankees han propuesto un cambio a los Indios de Cleveland, tratando de adquirir al pitcher Melvin Harder.

LOS CLUBS DE LAS MENORES

Mientras tanto, los clubs de las Menores, han hecho las siguientes operaciones:

1—El Baltimore ha cambiado al inicialista Bill Sweeney al Portland por el infieleder Bill Cissell. Se habló también de que los Orioles recibirán a Al Cuccinello, de los Gigantes, y a dos del Brooklyn.

2—Oscar Vitt, manager del Oakland será nombrado piloto del Newark en sustitución de Bob Shawkey, pasando Joe Sewell al Oakland, en calidad de manager jugador.

3—El mitin de magnates de la Asociación Americana tendrá lugar el 10 de diciembre en Chicago.

FUE SUSPENDIDO ANOCHE POR LLUVIA EL BASKET

El programa de basket ball anunciado para anoche en el floor del club Atlético de Cuba fué suspendido por lluvia, habiéndose dispuesto por la Federación Nacional que el mismo programa, comprendiendo al Teléfonos y Atlético en el primer turno, y Vedado y Cubaneleco en el segundo, se ofrezca mañana viernes por la noche, corriéndose por tanto el schédule.

También se suspendió anoche, por lluvia el basket de la Liga Social, quedando los choques pendientes para la terminación del campeonato.

CLARK GRIFFITH CUMPLIO AYER 66 AÑOS DE EDAD

WASHINGTON, noviembre 20. (AP)—Clark Griffith el viejo zorro del base ball, cumplió hoy 66 años, de edad, pensando en lo que será de sus Senadores para la temporada de 1936. Griffith, que fué manager de los Yanks, y que se distinguió como en el base ball como pitcher aprovechó la visita de los periodistas para anunciar que tiene en cartera distintas combinaciones que han de animar mucho el equipo senatorial en la próxima temporada.

ECOS DE LA TEMPORADA :: DE GOLF ::

(Por «Lank» LEONARD

El último de los campeonatos de golf de 1935 fué el de la Asociación de Golfistas Profesionales de los EE. UU. (P. G. A.), y Johnny Revolta; el ex-caddy de St. Louis; de 24 años de edad, fué quien se llevó los honores entre los muchachos que se ganan la vida corriendo por los verdes prados tras la pildorita blanca. Pero echemos un vistazo atrás a todos los aspectos del deporte de los reyes durante el año, que fué un año excepcional para hacer una crónica.

Lawson Little fué sin duda la figura más prominente de toda la temporada. Eclipsó un tanto las glorias pasadas de Bebby Jones. Muchos creen que es el mejor golfista «amateur» de hoy en día, pues si no es poca gracia llevarse las coronas «amateurs» de los Estados Unidos y de la Gran Bretaña en un mismo año, mucho más sensacional es todavía volverlas a conquistar ambas al año siguiente, como lo hizo Little. El mismo «emperador» del golf, en su época, no pudo contar con un número tan sorprendente de victorias consecutivas en un campeonato: 31. Los profesionales están comenzando a inquietarse porque Little ha manifestado que su máxima ambición es ganar los dos grandes campeonatos abiertos; el de los Estados Unidos y el de la Gran Bretaña el año entrante.

Sam Parks Jr. fué la gran sorpresa de la temporada al ganar el abierto de los Estados Unidos, compitiendo con los mejores golfistas del país y del extranjero. Nunca, hasta su gran triunfo en Cakmont, había ganado un sólo campeonato. La victoria de Alfred Perry en el abierto británico fué también un «upset». Muchos de los aficionados, que no habían oído nunca su nombre creyeron que se trataba del jugador de tennis, y pensaron que se habría vuelto loco.

El triunfo de Mrs. Glenna Collet Vare en el campeonato americano para mujeres fué también un punto interesante de la temporada. Fué su sexta victoria en esa prueba. La reconquista de la Copa Ryder por el Tío Sam fué igualmente muy emocionante.

M.E.C.D. 2016

COUSIN GEORGE DEBUTARA HOY EN EL HIPODROMO DE ORIENTAL PARK

EL MEXICANO PELON GUERRA, CONTRARIO DE "KID" CHOCOLATE, LLEGARA HOY A LA HABANA

SPORTS DIARIO DE LA MARINA SPORTS

AÑO CIII LA HABANA, JUEVES, 21 DE NOVIEMBRE DE 1935 PAGINA QUINCE

Chance It, Dome, Cousin George y Oh Ray en gran carrera en "Oriental Park"

Magnífico programa para esta tarde. Kindred Spirit figura también en la magna quinta justa de esta tarde. Habrá buena lucha en todos los turnos

Cousin George, un magnífico ejemplar que defiende ahora las sedas de H. C. Rumage, que ha ganado carreras en hipódromos aristocráticos como Narrangasset y Suffoyk Downs hará su primera aparición en nuestro track esta tarde, enfrentándose con un buen grupo de sprinters en la quinta competencia.

Cousin George ha sido inscripto por dos mil pesos en esa carrera reclamable, el precio más alto fijado en dicha competencia. Los otros fluctúan de mil cuatrocientos a mil cien pesos, de acuerdo con la cantidad fijada por sus dueños.

El nuevo pur sang es un candidato de positivo chance contra Kings Minstrel y no está lejano el día cuando nuestros fanáticos podrán saborear el plato exquisito que significará un duelo entre esos dos excelentes pur sangs.

SUS CONTRARIOS

Sus contrarios de esta tarde son fuertes, sobre todo en la distancia. Kindred Spirit, altamente mejorado después de sanar de una dolencia que le vino aquejando desde que llegó a Cuba hace varios meses, cabe bien en esa justa, aunque la impresión de haberlo visto competir contra grupos inferiores cuando el hijo de Sumair no estaba bien de salud, nos haga difícil creer que puede hacer buen papel en esa competencia, Chance George y Oh Ray, vencedor reciente de un grupo en que estaba precisamente la gran hija de Chance Play nos permite considerarlo ampliamente con gran posibilidad de lucimiento.

Dome, el veloz hijo negro de John P. Grier, que ha venido descansando durante muchos meses, reaparecerá esta tarde y muy bien tendrá que estar cuando el Aevos Stable lo saca a una competencia de esta naturaleza.

MAGNO PROGRAMA

No exageramos un ápice al decir que el programa de esta tarde es algo extraordinario para un día entre semana. Ese grupo que se ha mencionado sería suficiente para atraer al hipódromo a todos los fanáticos de la Habana y sus alrededores, pero es que hay en el "menú" algunas justas más de positivo interés. Veamos la segunda carrera.

Ocho sprinters todos con muy parecidas probabilidades de lucimiento, Satin Shoes con el número uno de la montura y Chichi Moore al lamo no puede dejar de ser tomada en consideración, especialmente a la luz de su anterior carrera que fué ganada fácilmente por la veloz hija de Peter Pan que cuando está bien es un «bólido» en distancias cortas. Hard Rock, ejemplar de buena clase y de indudable velocidad va en el número dos. Charming Emma reclamado por la señora Doñoro en su última, Pernoel, cuya habilidad en los cinco furlongs nadie podrá negar, Doramelia, en forma excelente y con 104 libras, con un aprendiz que está montando bien como M. Martínez, Lady Montreal, Buds Choice, que llevará a bordo al gran Jibarito Rodríguez y Blanck Vim completan el grupo excelente de la competencia que estamos comentando. Un plato exquisito en el menú atrayentísimo de esta tarde.

VARIAS BUENAS

Habrá algunas buenas más. Bon Mot y W. Cookson debe librar terrible batella enla sexta mientras Camagüey y Rubridge se batirán a brazo partido en la última a milla y cincuenta yardas.

Amateur Aces

—Gran reunión en Diciembre 3.
—Para el pacto de los amateurs.
—El trabajo de Pappy Odoardo.

(Por DAN)

El día 3 del próximo mes de Diciembre se efectuará una importante reunión entre los líders de nuestros deportes amateurs, y puede que de lo que se acuerde en esa junta surja o no la tan esperada paz de nuestra familia amateur. Ya saben nuestros lectores, por haberlo anticipado el DIARIO, que una comisión compuesta por Sordo, Otero, Prado y Coyula, está redactando la forma en que ha de quedar nuestro ambiente amateur, una vez hecho el pacto entra la UAA, la Liga Social y la Asociación Atlética, y saben también, por haberse publicado por este comentarista, que una vez llegados todos los circuitos, la Unión Atlética quedará como tribunal superior, calificador de atletas, mientras la Liga Social, ligada a la UAA por ese conducto, sigue celebrando sus campeonatos independientes, la Asociación Atlética Femenina se ocupa por entero de la organización de las competencias femeninas, y los clubs de la Unión, forman una liga aparte que se encargará de celebrar los campeonatos anuales que ahora ofrece el máximo organismo.... (Esta liga, incidentalmente, llevará probablemente el nombre de Asociación Atlética de la Habana, que es el que se ha propuesto por Ramón S. Otero)...

Una vez hecho el pacto, desaparecerán todas las Federaciones de la Unión Atlética. Y la nueva Liga, que controlará a los clubs inscriptos ahora en la UAA, establecerá distintas comisiones, comprendiendo todos los deportes, que serán las que en definitiva organicen los campeonatos... Una vez terminadas las justas de cada circuito, se celebrarán series entre los ganadores, y la Unión Atlética se encargará de proclamar Campeón Nacional al que resulte triunfador. Esto, que es lo ideal en todo país donde exista más de un circuito que cultive los deportes, es justamente lo que pidió la prensa en su famoso escrito de hace cuatro años, que fué lo que motivó censuras y disgustos personales que todavía se mantienen entre algunos deportistas. Sordo, Otero, Prado y Coyula deben rendir su informe en esa junta del 3 de Diciembre, y en ese entonces se sabrá, definitivamente, cómo ha de quedar nuestro ambiente amateur...

Incidentalmente, Pappy Odoardo preguntaba ayer si al quedar la UAA como organismo superior, calificador, sus miembros serían seleccionados por todos los circuitos, y esto es algo que tendrá que aclararse también... Odoardo es ya casi vocal de la Asociación Atlética Femenina, y tomará posesión de su puesto en Diciembre o Enero... Su labor de estos días no se limita a festejar el triunfo conquistado por sus izquierdas... Pappy habla del programa futuro de la Asociación, y dice que su misión como vocal será encaminada a buscar la inscripción de todos los clubs que practican el deporte femenino en la Habana... Pappy quiere el retorno del Fortuna, que será logrado... Así como el del colegio La Inmaculada, y el Sagua Yacht Club, que se encuentran alejados de la Asociación... El próximo campeonato juvenil femenino de basket, según Don Odoardo, será brillante en todos sentidos, y es posible que el campeonato intercolegial, que no pudo celebrarse ahora, sea organizado para el mes de Enero o Febrero, cuando se termine el señalor.

Para empezar con pie derecho y como es debido, Pappy Odoardo será el primero en pedir, al celebrarse la primera junta de la nueva directiva de la Asociación Atlética, un voto de gracia para los muchachos que salen, después de cumplida su misión... Y se espera que tras la entrega de poderes, directivos entrante y salientes formen una «gran familia feliz»... Raúl Canosa, coach del team del colegio La Salle, esperaba ganar fácil el campeonato intercolegial de basket ball, pero, tras la derrota recibida a manos del Belén, sus cálculos parecen en el aire. Belén, incidentalmente, dice que podrá perder con los demás conjuntos, menos con La Salle... Nick Pons dió el otro día quince puntos al Vedado y ganó una bonita apuesta...

Ahora falta saber si podrá hacer lo mismo en el match que se acerca frente a los Tigres del CAC. Rodríguez Knight, coach de los Anaranjados, está asegurando, por primera vez en su vida, que su team ganará el campeonato... En otras temporadas, Rodríguez Knight se ha mostrado menos optimista, pero, este año parece más seguro de sus fuerzas, y no tiene inconveniente en afirmar que ganará el campeonato. Joe espera bonita lucha, pero, dice que al final será el ganador... Para él, no hay mejor center en la jornada que Noble, dice que Higinio y Bobbia forman una gran pareja de forwards, y espera un final de temporada muy bueno para el joven Alfredo, uno de los reservas de su team... En estos últimos días Rodríguez ha estado muy atareado ensayando una defensiva especial para detener al Fortuna, y dice que una vez que empate con el líder del campeonato, no habrá quien lo eche para atrás... Lo malo es, que en muchos casos no todos piensan igual, y el Fortuna, por ejemplo, espera oír la misa de otro modo... En pocas palabras, los Blanqui Negros, que son objeto de buen training por parte del Pato, esperan repetir con el Atlético lo que hicieron hace días al Vedado, y dicen que la efectividad de sus tiradores será mucho para el team de Rodríguez Knight.

El domingo se efectuará en Hershey el tercer juego de la serie final de baseball amateur entre los teams del Hershey y Deportivo de Cárdenas, y todo el mundo espera que la trouppe de Vigo capture el éxito que le falta para ganar el championship... Una vez terminada la serie, varios jugadores del Hershey pasarán al profesionalismo, y puede que entre ellos figure el pitcher Pelo Suárez, que tan bien pitcheó contra el Mariano en el programa ofrecido en La Tropical el «Día del Periodista»... Se asegura que Pelo será firmado también por el club Albany, lo mismo que Quilla Valdés y Manolo Fortes. Y aunque muchos creen que la pérdida de estos tres players debilitará grandemente al Hershey para la tmporada de 1935, es conveniente que se sepa que ya Vigo está probando varios jugadores que podrán cubrir esas vacantes con éxito... Uno de estos hombres puede ser, precisamente, el pitcher Agapito Mayer, que juega ahora con 1 Deportivo de Cárdenas.

SELECCIONES HIPICAS

PRIMERA CARRERA: Beauty Bello, Billycee, Cooley.
SEGUNDA CARRERA: Buds Choice, Pernoel, Outbreak.
TERCERA CARRERA: Lilliam M., Wabum, Yaugstee.
CUARTA CARRERA: Waltz King, Alanova, Blue Bubble.
QUINTA CARRERA: Dome, Chance It, Oh, Ray.
SEXTA CARRERA: Noreda, Hope Loring, Toast Master.
SEPTIMA CARRERA: High Socks, Phil R. Make Believe.

RACK JUNIOR.

PROGRAMA DE LAS CARRERAS DE HOY

PRIMERA CARRERA: Premio: $150
RECLAMABLE. 6 FURLONGS

Danger Zone	112
Billycoo	115
Herendeth	104
Sea Mew	101
Cooley	111
Southern Cloud	x103
Beauty Belle	x107
Baigneuse	112
También elegibles.	
Fauquiers Pride	105
Pendulum	115

SEGUNDA CARRERA Premio: $150
RECLAMABLE. 5 FURLONGS

Satin Shoes	109
Hard Roock	112
Charming Emma	109
Pernoel	x101
Doramelia	x104
Lady Montreal	104
Buds Choice	112
Black Vim	106
También elegibles.	
Outbreak	110
Workless	112

TERCERA CARRERA. Premio $150
RECLAMABLE. 5½ FURLONGS

Yangtse	97
Princess Leda	106
Trapshooter	107
Graceful Lad	115
Evening Chimes	112
Lillian M. K	108
Wabun	113

CUARTA CARRERA. Premio: $150
RECLAMABLE. 5½ FURLONGS

Waltz King	107
Rose Haz n	106
Gally Bird	103
Disruption	108
Prettylass	104
Blue Bubble	113
Alanova	110

QUINTA CARRERA. Premio: $150
RECLAMABLE. 5½ FURLONGS

Cousin George	116
Kindred Spirit	112
Oh Ray	112
Dome	112
Chance It	109

SEXTA CARRERA. Premio: $150
RECLAMABLE. 5½ FURLONGS

Toast Master	113
Hope Loring	106
Polydee	108
Bon Mot	111
Noreda	113
Yankaway	110

SEPTIMA CARRERA. Premio: $150.
RECLAMABLE. 1 MILLA & 50

Make Believe	110
Rubridge	112
Earle Maxwell	103
Decorous	112
Phil R	112
High Socks	112
Adoph Krasa	112
Camaguey	113

Primera Carrera: Post 2.45 p.m.

SUSCRIBASE Y ANUNCIESE EN EL «DIARIO DE LA MARINA»

Juega hoy Belén contra Edison en el floor Atlético

Los conquistadores del team del Colegio La Salle cubren el primer turno del programa

El team del colegio Belén, que con Bravo en su lineup dió un precioso juego al team del colegio La Salle, llegando al extremo de poner una enorme piedra en sus aspiraciones championables, ganándole con score de 20 por 16, saldrá nuevamente esta tarde al floor del club Atlético de Cuba para rechazar otro fuerte reto en el campeonato de basket de la Liga Intercolegial.

Los jesuítas tienen juego señalado con el team del Instituto Edison, que trabajo el martes con mucha actividad, dándole un gran juego al team de los Escolapios, y esto significa que hemos de presenciar una lucha interesante.

Los muchachos del Edison juegan bonito basket ball, y anotando canastas con alta frecuencia podrán presentar un serio problema al team de Cappy, que tras su bello éxito del martes, ha mejorado de posición en las cotizaciones que se hicieron entre los aspirantes al pennant.

El segundo juego de esta tarde estará a cargo de los teams de los colegios La Salle y las Escuelas Pías, y eso dará motivo para otro duelo interesante, pues los teams se han dado ya perfecta cuenta de que el equipo de La Salle no es tan invencible como muchos sospechaban, y se disponen a jugarle con pimienta y velocidad para repetir con ellos la hazaña registrada el martes por los corajudos fiñes de Cappy Campuzano.

El primer juego comenzará a las cinco de la tarde en punto.

LAS CAPSULAS JAPONESAS
"REBAIL"
CURAN RADICALMENTE
las ENFERMEDADES SECRETAS
Pídalas en DROGUERIAS y Boticas

TOPICOS FUTBOLISTICOS

Por PETER

—Acuerdos federativos.
—Futbol legislativo.
—Programa del domingo.

Muchos fueron los asuntos tratados en la última reunión del Comité Directivo de la Federación de Futbol de la Habana. Y de todos, el que más nos ha llamado la atención es el que trata sobre la declaratoria de forfeited declarada a favor del Iberia Juvenil, el match celebrado el pasado domingo en el Campo Cerveza Polar, contra el once del Belén. Como saben nuestros lectores, los belencistas ganaron el match en el terreno, pero después se supo que no hicieron la debida inscripción de los jugadores en la Federación, y como consecuencia, y para los efectos oficiales, se reconoció el triunfo del Iberia, entregándosele a su representante, la escribanía que había donado la Beneficencia Gallega para el vencedor.

Caro, pues, han pagado los del Belén la novatada.

Y fácil, muy fácil, ganaron un trofeo los iberistas.

Ahora bien, que tratándose de un partido entre juveniles nos parece a nosotros que lo que debería hacer el Iberia, era poner a disposición de la Federación ese trofeo, para discutirlo nuevamente entre los mismos equipos.

Un rasgo en fin, de deportivismo, que haría mucho bien a esos futbolistas en ciernes.

¿Qué dice a esto el señor Bandin?

A continuación publicamos los acuerdos del Comité Directivo de la Federación de Futbol de la Habana, y al final de los mismos aparece el programa de juegos para el domingo en el Campo Cerveza Polar:

—Darse por enterados de los acuerdos adoptados por el Subcomité Directivo en su sesión ordinaria celebrada el día 18 de los corrientes.

—Dejar pendiente de resolución para la próxima sesión del Comité Directivo una comunicación enviada por el jugador Sergio Alonso López, relacionada con la carta de libertad que pide a esta Federación por el club en que se encuentra inscripto, Dportivo Centro Gallego.

—Enviar copia al Club Deportivo Hispano América de la comunicación enviada por la Asociación de Foot Ball de la República de Cuba, que trata de la aceptación de inscripción de su campo de juego, Campo Armada.

—Después de haber sido leído y discutido el proyecto de reformas presentado por la Asociación de Foot Ball de la República de Cuba, se acordó participarle al referido organismo que ha sido aceptado en todas y cada una de sus partes por esta Federación.

—Comunicarle para su buen gobierno a los efectos consiguientes a Asociación Habanera de Arbitros de Foot Ball el expediente incoado al colegiado señor Guardia. También se acordó enviarle una comunicación al Club Deportivo Centro Gallego para que antes del martes próximo, día 26 de Noviembre, tiene que mandar a esta Federación las pruebas que se le han pedido de la denuncia que formuló al árbitro señor Guardia, así ocmo también los nombres de las personas que oyeron las manifestaciones hechas en público por dicho señor, haciéndole saber que si en la fecha arriba mencionada no las llegara a mandar, el Comité Directivo de la Federación resolverá en la próxima junta dicho expediente.

—Se dieron lectura y aprobaron los Balances Generales de Tesorería pertenecientes a los meses de Septiembre y Octubre de 1935.

—Se aprobaron las siguientes altas de jugadores: Por el Clyub Deportivo Hispano América, Angel del Monte Pedralles y Enrique Mayolas Berenguer; por el Club Deportivo Centro Gallego, Guillermo Vilardebó Carrasco y por el Betancourt S. C. Manuel Estrada Tamargo.

—Se aprobaron después de haber sido revisadas por el Comité Directivo toda la documentación presentada, las siguientes altas de jugadores juveniles: Por el Iberia F. C., José Luis Barredo, José Ferreiro Rodó, Mariano Bellota Fernández, Ramón Fraga Chao, Cecilio Onis Miguel, Agustín Sáez Prieto, Carlos Carrillo Cuartas, Paulino Márquez López, Florencio Fernández Rubio, Jesús Rey Ramón, José Casanova Muñoz y Nicolás Navarro Regincos y por el Belén F. C. Enrique Durán Migoya, José Ripoll Galán, Juan Llobera y Sala, Juan Loumiet Boy y Gustavo Petisco Pereira.

—Han sido autorizadas por el Comité Directivo las inscripciones de los jugadores juveniles siguientes: Por el Iberia F. C., Francisco Fernández Delgado y José Collar Fernández y por el Nacional F. C., Juan A. Cuesta Prieto.

—Se aceptaron las siguientes bajas de jugadores: Por el Club Empleados Isla de Cuba, José Seijo Barreiro y José Ribas.

—Convocar a Asamblea de Delegados para el día 28 de Noviembre, jueves, a las 9 de la noche, siendo la orden del día: Petición que nos hace la Jefatura del Cuerpo de Bomberos de la Habana, para que dos equipos de esta Federación cooperen en un festival que llevarán a efecto el día 14 de Diciembre, sábado, con motivo del primer centenario de la creación de dicho cuerpo en la República.

—Al acusarle recibo a una atenta comunicación enviada por la Asociación Habanera de Arbitros de Foot Ball con fecha 16 de los corrientes, darles las más expresivas gracias por el ofrecimiento que nos hacen para que el Deporte en Cuba en la parte concerniente a la labor de este organismo sea mejorada lo mejor posible. Referente a otra comunicación enviada por este mismo organismo con fecha 19 de Noviembre enviándonos la relación de colegiados y orden en que se harán sus actuaciones, darles nuestra conformidad.

—Declarar vencedor del partido Iberia vs. Belén, Juveniles, apesar de haberle ganado este último club por el margen de tres goals por uno, al Iberia F. C. por haber despliazado el Belén jugadores no inscriptos. Artículo 20 del Reglamento de la Federación, que dice: Queda por tanto determinado que los clubs que utilicen jugadores no inscriptos por ellos en esta Federación, perderán cuantos juegos jueguen favoreciendo a sus adversarios el resultado de los mismos.

—Se aprobaron las actas de los partidos celebrados el pasado domingo en el Campo Polar.

—Después de haber declarado vencedores de los trofeos discutidos el pasado domingo en el Campo Polar a los Clubs Iberia F. C. y Deportivo Centro Gallego, se les hizo entrega en el acto a sus delegados de los premios de referencia.

—Participar a la Asociación Habanera de Arbitros de Foot Ball que con motivo de estar pendiente de resolución un expedint incoado por esta Federación al arbitro señor Guadia, los clubs Olimpia D. Centro Gallego puestos de común acuerdo resolvieron que actuara el suplente, señor Luis Borrazás.

—Programa para el domingo, día 24 de Noviembre en el Campo Polar:

EN OPCION AL CONCURSO DE LA SERIE B

12,30: Nacional F. C. vs. Betancourt S. C.

EN OPCION AL CONCURSO «LA COTORRA»

2.—Iberia F. C. vs. D. Hispano América.

3.45: D. Centro Gallego vs. Olimpia S. C.

NUESTRO DEPARTAMENTO DE SPORT

Hoy presentamos algunas de las novedades que le brinda nuestro Departamento de Sport.

Nuestras colecciones de sweaters, chaquetas de cuero y cinturones son extensísimas incluyendo una gran variedad de modelos marcados a precios verdaderamente económicos.

Visítenos y le aseguramos que hará una fácil y acertada selección.

Sánchez y Arce
AMISTAD 76
(frente al Ten Cents de San Rafael)
Tel. A-0481 Habana

Esperan hoy al adversario del Kid Chocolate

En el día de hoy y por el vapor «Siboney» de la Ward Line, deberá llegar a la Habana, el popular peleador mexicano Felón Guerra, que como saben nuestros lectores viene a enfrentarse con Kid Chocolate, en un programa boxístico bailable que se celebrará en el Campo Cerveza Polar, la noche del sábado 30 de noviembre.

Pasado mañana mismo ha de comenzar su entrenamiento el valiente boxer mexicano vencedor del Fillo Echevarría, que ya es un verdadero ídolo entre nuestra afición.

Chocolate sigue internado en la finca mágica y de eso están muy satisfechos sus miles de partidarios, que ya solo desean que llegue la noche de tan sensacional encuentro para aplaudir y alentar al gran boxer cubano, y en quien se tienen fundadas grandes esperanzas en cuanto éxito de come back.

Posiblemente mañana se ha de dar a conocer al público el monumental programa que ha de acompañar a la pelea del Kid contra el temible Felón así como interesantísimas declaraciones de Pincho en cuanto al futuro de su poulain.

JABEANDO

Por el Viejo Maestro

—¿Se puede o no se puede?
—Un programa sólo el 30.
—Miró perdió por los fouls.

Los promotores de la Arena Cerveza Cristal anunciaron muy temprano el match de Phil Scott y Charol II, pero temprano también desistieron del programa. Es decir, que ya el sábado no hay boxeo en Infanta.

Y los promotores de Miramar Garden, que estaban planeando otro programa para el mismo día, también han desistido de dar función. No tendremos, pués, boxeo el sábado en ninguno de los dos estadios.

Demostrada, pues, una vez mas la mala fe de todos los promotores locales.

Hemos recibido una comunicación del señor Rafael Cepeda y Stimpson, Delegado de la Secretaría de Gobernación en la Comisión Nacional de Boxeo y Lucha en la que nos anuncia que el próximo día treinta dicha entidad boxística no autorizará ninguna otra fiesta de puños.

Y se nos ocurre preguntar:

¿No decían que la Comisión no podía hacer eso? ¿No se argumentaba que la Comisión no podía coaccionar de acuerdo con lo estatuído a los señores promotores?

Aun que tarde, nos dan la razón. La Comisión puede evitar los dobles programas.

Véase el escrito a que hacemos referencia:

«Esta Comisión Nacional de Boxeo y Luchas, estimando que el combate oficial entre los boxeadores Eligio Sardiñas (Kid Chocolate) y Alberto (Pelón) Guerra, que se celebrará en esta ciudad el día treinta del actual por el promotor señor Fernando Eguileor, constituye un indiscutible acontecimiento Deportivo, por tratarse de la reaparición del Ex-campeón mundial Jr. light weight contra un boxeador extranjero de reconocidos méritos, demostrados en su pelea contra Conrado Conde, que redundará en beneficio del mayor auge del boxeo en la sesión celebrada en la tarde de ayer dictó una Resolución que en su parte dispositiva dice:

«No autorizar ningún otro programa de boxeo para el día treinta del actual en esta ciudad, que no sea el correspondiente al start bout presentado por el promotor señor Fernando Eguileor entre los boxeadores Eligio Sardiñas y Alberto Guerra, cuyos contratos obran en poder de esta comisión».

Esta Resolución fué dictada en virtud del propósito de este Organismo de proteger aquellos programas de importancia que se presenten, por constituir su celebración un indiscutible beneficio deportivo, teniendo en cuenta los quebrantos de carácter económico últimamente observados, en virtud de la celebración de dos programas en la misma fecha».

También se nos envía esta otra comunicación relacionada con el match de Valentín Miró y Alejandro Yanes, a la cual, como comentario solo vamos a decir lo siguiente: «Obras son amores, y no buenas razones».

«Tengo el gusto de trasladar a usted, a los efectos oportunos, el escrito dirigido a esta Comisión por el Arbitro señor Humberto Casal relacionado con la pelea Valentín Miró-Alejandro Yanes:

«Habana, 19 de noviembre de 1935 Sr. Rafael Cepeda. Ciudad. Señor: Tengo el gusto de rendir a usted informe de los motivos por los cuales decidí tablas en la pelea efectuada el pasado sábado en la Arena Cristal entre el boxeador profesional Valentín Miró y el campeón de Cuba del peso pluma Alejandro Yanes. El señor Valentín Miró, como podrán atestiguarlo los oficiales presentes en esa pelea, cometió numerosos fouls y a pesar de haberlo requerido v hasta haberlo llegado a multar, continuó cometiéndolos, viéndome obligado a darlo perdedor, por esta causa en varios rounds por lo que al final de la plea y al sumar los puntos obtenidos por cada uno, no dió el márgen suficiente para declarar vencedor». Sin otro particular, queda de usted atentamente. —Huberto Casal, Arbitro Oficial».

Ugalde y Betancourt contra "El Cachorro" y Ortega, esta noche en el "Frontón Habana-Madrid"

Un match que resultará sumamente interesante. Labat Menor está ahora en su mejor forma. Constante y Azpeitía contra Valenzuela y Labat Mayor en el último partido

A medida que el Cachorro va luciendo mejor y va venciendo a sus más poderosos rivales, ya siendo prepañará esta noche para intentar vencerle tenemos con Ortega al que acorciso bajarle del delantero y ahora cer a Ugalde y Betancourt. Cierto es que Mingo también va con zagüero menos fuerte que Epifanio y Montes, pero Betancourt es siempre un buen compañero y pretende llegar de nuevo a su mejor forma, como estuvo hace algunas semanas en que su juego fué sencillamente descomunal.

Ortega lleva una pequeña ventaja en el saque, pero no creemos que esto influya mucho en la decisión del match que ha de resultar emocionante de principio a fin.

Un partido que siempre sale bien discutido y admirablemente peloteado se repetirá hoy en el tercer turno. Se trata de la combinación de los parejas de mucho cartel, que están en magníficas condiciones y que por ello deben seguir entusiasmando a los fanáticos. Valenzuela y Labat Mayor vestirán hoy de blanco mientras que Constante y Azpeitia son los llamados a defender el color azul.

Valenzuela está jugando mucho y será difícil derrotarlo pero Constante y el español igualmente serán dos contrarios terribles en la cancha. Si Labat mayor se presenta bien el match será prácticamente un estelar teniendo en cuenta la clase de juego que va a desarrollarse.

A primera hora Torres y Cubota contra Salvador y Bernal en un partido interesante.

M.E.C.D. 2016

EL GATO NEGRO
CACHEIRO Y HERMANO

MENOCALISTAS, MARIANISTAS, CESPEDISTAS... ESTAN CONTESTES CON LA POLITICA DE **El Gato Negro**
Y ES QUE **El Gato Negro** PRACTICA UNA POLITICA DE ACIERTOS QUE SATISFACE A TODO EL MUNDO

Si su inmediata aspiración es ganarse el PREMIO GRANDE en el próximo sorteo, pídale ahora su billete a EL GATO NEGRO y así manejará los $70.000. A razón de $10 el entero, servimos a toda la Isla; más los gastos de franqueo.

Pídale a 'EL GATO NEGRO' su billete para el sorteo de Navidad - Por $25 - $250,000

CAMBIO DE MONEDAS.
Operamos en todas cantidades.—Pida Cotización.

Obispo 53.—Telfs. A-7780, A-0000.
Galiano y Zanja.—Telf. A-9298.
Obispo y Aguiar.—Tlf. M-4017.

Los periodistas de G. de Melena crean una gran sociedad

El día 6 de Enero terminará el concurso organizado el 20 de Octubre. Notas de sociedad

DELEGACION DE LA PRENSA.—Ha sido constituída en Güira de Melena la Delegación del Directorio Nacional de la Prensa de Cuba, cuyos cargos directivos son los siguientes: Presidente: señor E. José Serrano, Corresponsal de «El País»; 1er. Vice Presidente: señora Aquilina Castro de Alvaré, cronista de «El Mundo»; 2do. Vice Presidente: señorita Edilbertha Moro, cronista del DIARIO DE LA MARINA y «Avance»; Tesorero: señor Manuel Rodríguez Criado, corresponsal del DIARIO DE LA MARINA; Vice Tesorero: señor Víctor Quintana Valderrama, Director del semanario local «El Democrático».

Secretario de Actas: señor Miguel Fernández, cronista de «La Discusión»; Secretario de Correspondencia: señor M. Trujillo, cronista del Semanario Local.

CIRCULO MILITAR DE GUIRA DE MELENA.—El gran concurso infantil comenzó el d.a 20 de Octubre y terminará el 6 de Enero de 1936.

La directiva del Círculo, deseosa de proporcionar a los niños de esta localidad motivos de expansión y alegría ha confeccionado un simpático programa para elegir por medio de votos a los Reyes de la Verbena durante los días 5 y 6 de Enero próximo.

Componen el Jurado los señores: doctor Waldo Bacallao, Presidente; Rudolfo Fuentes, Secretario; Juan Felipe Canals, Tesorero; doctor Osvaldo Hernández Sindico y los señores José Manuel Torres y Blas Amaro. La entusiasta Directiva de nuestra Sociedad Decana, prepara como en años anteriores la grandiosa verbena para los días 25, 29, 30 y 31 de diciembre, 1o. 5 y 6 de enero, con sorprendentes acontecimientos que harán pasar gratas horas a los concurrentes.

DOCTOR JULIO QUINTANA.—Saludamos con verdadero afecto al talentoso y cumplido amigo doctor Julio Quintana, a su distinguida esposa señora Dulce María Piñera de Quintana y a su interesante hija María Julia, por su feliz regreso a esta ciudad donde se les estima, después de pasar dos meses en viaje de placer por el Norte.

DE PASEO.—Con igual estimación nos place saludar a la amiga señora Zoa Echezábal viuda de González, que desde Chambas nos viene a visitar con el fin de pasar unos días al lado de su familia, la distinguida dama señora Andresita Díaz viuda de Echezábal. Feliz estancia deseamos a la buena amiga.

TRISTE NOTA.—El cable nos comunica el sentido fallecimiento de la señora Chana Falcón de Somoano, acaecido en Asturias, donde hace largos años fijó su residencia con su esposo el señor Ramón Somoano e hijos. Cúmpleme como último tributo dedicar estas líneas a su memoria y compartir la pena con sus deudos, los señores Gustavo, Nico y Tino Falcón, hermanos de la desaparecida, residentes en Cuba, así como con su esposo e hijos, en la madre patria.

EN LAS CATOLICAS CUBANAS.—Será sometida a una operación en la garganta, la joven dama señora Amelita Gómez, de la que esperamos los mejores éxitos, por los eminentes facultativos que la realizarán y la buena asistencia a que nos tiene acostumbrada su administradora la insustituible y buena Sor Serafina Torres y demás religiosas de la comunidad y empleadas.

EL CIRCO MINGUITO Y FUENTES.—En días pasados nos visitó este circo, en cuyo elenco figuran dos artistas que con sus chistes y agudezas, proporcionaron al público ratos muy agradables. Me refiero a la pareja integrada por Minguino y María Josefa Fuentes. Esta es güireña y él, es el payaso de la compañía.

Buen éxito le deseamos al referido circo.

BODA.—Recientemente contrajeron matrimonio en esta localidad la señorita Delia Fernández y el señor Julio F. Abascal.

La cronista, no gratuitamente fué invitada a la boda, no habiendo podido concurrir, les desea una eterna luna de miel.

NOCHE DE GALA.—Un homenaje se le ofreció en la noche del 12, en el teatro «Apolo» de esta localidad a Dalia Iñiguez, eximia y genial recitadora, que fué declarada huésped de honor de la ciudad.

La presentación estuvo a cargo del señor José Luis Sardá, quien con su elocuente y amena palabra explicó sus merecimientos artísticos, siendo muy aplaudido por el numeroso auditorio, en el que figuraban nuestras damas más distinguidas.

Mi felicitación a la culta recitadora.

COLEGIO SAGRADO CORAZON.—Las estimadas profesoras de este colegio, dirigido por Sor Eleuteria, preparan a sus discípulas para la representación de chistosas comedias, que en el próximo diciembre se llevarán a la escena en el mismo teatro del Colegio.

Hemos tenido ocasión de presenciar algunos ensayos y podemos afirmar que las pequeñas artistas están encantadoras.

Edilberta MORO.
Cronista.

"LA ISLA"

Tiene el cuarto millón para Navidad

$25 entero — $2.50 hoja — 0.25 fracción

Se remite a cualquier parte de la República, mediante giro postal o cheque intervenido. Incluya para franqueo.

'LA ISLA'
La Casa de la Suerte.
Galiano y San Rafael
Habana.

ORO
Pagamos a 161 cubano.
Pagamos a 162 americano.

En la lujosa morada de la familia Petterssen-Molina se dió cita la élite de la sociedad de Trinidad

Ha salido para La Habana el Reverendo Padre Basilio Jiménez. Visita la villa trinitaria el doctor Pérez Valdés. Dos notas de amor. Saludo a una bella damita

LA FIESTA EN LA MANSION DE LOS ESPOSOS PETERSSEN-MOLINA.—El domingo en horas de la noche en la regia mansión de los distinguidos esposos Diderico Petterssen y María Molina de Petterssen, tuvo efecto una reunión bailable, que fué organizada por los distinguidos jóvenes Marcos Bandrich, Ramón López y Alcito Izaguirre.

Tratar de describir la suntuosidad de tan bella fiesta sería algo que mi pluma no podría hacer, ya que fué un éxito tan brillante que sólo puedo decir que quedará grabado con letras de oro, en las páginas de esta crónica.

Dejaré aquí constancia de las finezas y atenciones de que fuimos objeto a nuestra llegada a aquella amplia y confortable mansión, por parte de los esposos Petterssen Molina, matrimonio distinguido de nuestra sociedad.

Todo en aquel hogar era alegría, alegría que reinó durante toda la fiesta.

Con un riquísimo ponche champagne, fué obsequiada la concurrencia, exquisitamente servido, y que todos saboreamos, mientras la orquesta del maestro Bergaza tocaba un lindísimo vals.

Las atenciones de la amable señora de la casa, así como también del señor Petterssen se multiplicaban entre todos sus invitados, teniendo para ellos delicadezas que no olvidaremos.

Los bailables estuvieron a cargo de la famosa orquesta que dirije el maestro Bergaza, y que como siempre rayó a gran altura.

En mi carnet pude anotar los nombres de la selecta concurrencia que en animados parties, daban realce y alegría a tan brillante fiesta.

Señora María Molina de Petterssen: Angelina Martínez de Bandrich; Leonila Peña de Alvelaez; Trina Bargas de Pérez y Sarita Peña de Petterssen.

Señoritas: Kunka Fischer, Ana E. Rodríguez, Elia Rodríguez, Gloria Santana, Cuca Pujol, Angelina y Onelia Valdivia, Rosa E. Guerra, Ana Cantero, Marta Pérez, Alicia Rankin, Josefina Bastida, Nena López, Carmen y Lucrecia Alquizar, Alicia Díaz, América y Ana Luisa Guerra, Sara Anaricio, Isabelita Sabín, Amelita Valdivia, Nena Lanz, Digna García, María Victoria Clara, Barbarita Pérez, Rosa Hernández, Julia Marín, Violeta Alomá, María Rosa y Lolita López, Mita Petterssen, María Rosa Aparicio, Elvira Gregorio, Violeta Ramos, Hermosa Irarragorri, Nidia Villafaña, Rita Tenreyro, Elena Hermoso, Umbelina Menéndez, Dora Izaguirre, Rosa Saroza, Matildita Alomá, Carmen Villafaña, Célida Mariño, Zeida Petterssen, Bélgica Soler, Moraima Marín, Delia Pérez, Vidalina Villafaña, Teté Fresnedo, Elisa Alvoláez, Hermencia Muñoz, Graciela Villafaña, Olga Pérez, Carmen Izaguirre, Rosalía Echenagusia, Barbarita Pérez Liriano, Matilde Alboláez, Olga Gálvez, Mimí Villafaña, Irma Albalat, Antonia Lola Argüelles y Pastora Sariol.

Serían las doce cuando estrechábamos las manos de los que son jefes de aquel feliz hogar, señor Diderico Petterssen y María Molina, después de haber disfrutado de felices horas en la más acogedora alegría.

Réstame en estas líneas a manera de reseña, felicitar cálida y efusivamente a los organizadores que también nos atendieron y tuvieron para con nosotros gentilezas y agasajos.

Que fiestas como ésta se repitan, y que el éxito sea tan brillantísimo como el de esta noche.

DE VIAJE.—Para la Habana, tomó pasaje en la mañana del lunes, el Rvdo. Padre Basilio Jiménez.

Su estancia entre nosotros fué con motivo del novenario a las benditas ánimas del Purgatorio, en el que nos dejó oír sus pláticas amenas de puras enseñanzas, que llevaban, todas las noches a nuestro Templo infinidad de fieles.

Que haya rendido un feliz viaje el virtuoso sacerdote.

UN SALUDO.—Lo tiene mi crónica para el doctor Pérez Valdés, Secretario de la «Asociación de Caballeros de Colón» de la Habana.

Obedece su viaje a interesarse en todo lo relacionado con la excursión que nos visitará el día 7 de Diciembre y que ha sido organizada por dicha Asociación.

Las impresiones que aquí ha recibido el doctor Pérez, han sido muy satisfactorias, ya que Trinidad entera se apresta a recibir llena de júbilo a las ilustres personalidades que nos visitarán.

Con nuevos detalles hablaré en mis próximas notas de esta excursión, y sean estas líneas portadoras de un saludo afectuoso al doctor Pérez Valdés.

GLORIA HERNANDEZ.—Después de permanecer varios días en la Capital de la República, ha regresado a Trinidad la amable y simpática señorita cuyo nombre encabeza esta nota.

Su retorno ha sido muy satisfactorio, ya que su viaje fué por motivos de salud.

Sea bien venida.

DE TEMPORADA.—Se encuentra en Trinidad, donde pasará una corta temporada la interesante señorita «Cuca» Pujol Martínez, procedente de la Capital de la República.

En la residencia de los distinguidos esposos Juan Bandrich y Angelina Martínez, permanecerá durante su estancia en ésta.

Le enviamos con estas líneas un cordial saludo.

DE AMOR.—Formalizado oficialmente ha quedado un compromiso amoroso que tiene todas las simpatías de la sociedad trinitaria.

Me refiero al de la señorita Carucha Suárez Reyes, la interesante hija del señor Manuel Suárez y de su esposa Rosita Reyes, con el joven Urbano Colina.

La señorita Suárez, elegante, airosa, simpática, brilla en nuestros salones por sus muchos encantos.

Su prometido, joven apuesto que reune dotes de caballerosidad, pertenece a nuestra sociedad.

La boda no se hará esperar.

Mi felicitación a los jóvenes enamorados.

MI ULTIMA NOTA.—Los preparativos que se vienen haciendo para la celebración de las fiestas en honor de la Purísima Concepción, indican que superarán en esplendor y brillantez a las anteriormente celebradas.

La Presidenta de la Asociación «Hijas de María», señorita Barbarita Pérez Liriano, no descansa un momento para lograr que esas fiestas coronen sus muchos esfuerzos.

«Carubín» Valdivia Peña,
Cronista

SECRETARIA DE HACIENDA

DIRECCION GENERAL DE LA LOTERIA NACIONAL

Lista de los números premiados en el Sorteo No. 983, ordinario, celebrado en la Habana el día 20 de Noviembre de 1935.

NUMEROS	PESOS	NUMEROS	PESOS	NUMEROS	PESOS	NUMEROS	PESOS	NUMEROS	PESOS	NUMEROS	PESOS	NUMEROS	PESOS	NUMEROS	PESOS	NUMEROS	PESOS	NUMEROS	PESOS	NUMEROS	PESOS
DECENA		1601	— 50	2937	— 50	4771	— 50	6573	— 50	6978	c— 50	8197	— 50	8962	c— 50	10422	— 50	12076	— 50	13935	— 50	15636	— 50	17553	— 50
49	— 50	1652	— 50	2952	— 50	4779	— 50	6582	— 50	6979	— 50	8204	— 50	8963	— 50	10445	— 50	12077	— 50	13946	— 50	15652	— 50	17555	— 50
51	— 50	1676	— 50	2953	— 50	4780	— 50	6585	— 50	6979	c— 50	8234	— 50	8963	c— 50	10462	— 50	12080	— 50	**13983**	**— 500**	15656	— 50	17558	— 50
77	— 50	1677	— 50	2977	— 50	4817	— 50	6588	— 50	6980	c— 50	8241	— 50	8964	c— 50	10467	— 50	12105	— 50			15688	— 50	17562	— 50
79	— 50	1684	— 50	2984	— 50	4858	— 50	6596	— 50	6981	c— 50	8244	— 50	8965	c— 50	10501	— 50	12131	— 50	13988	— 50	15700	— 50	17596	— 50
CENTENA		1692	— 50	**TRES MIL**		4864	— 50	6642	— 50	6982	c— 50	8269	— 50	8966	c— 50	10519	— 50	12213	— 50	13991	— 50	15716	— 50	17609	— 50
104	— 50	1697	— 50	3036	— 50	4890	— 50	6645	— 50	6983	c— 50	8270	— 50	8967	c— 50	10520	— 50	12216	— 50	13998	— 50	15723	— 50	17617	— 50
105	— 50	1707	— 50	3058	— 50	4910	— 50	6652	— 50	6984	c— 50	8307	— 50	8968	c— 50	10527	— 50	12226	— 50			15730	— 50	17642	— 50
112	— 50	1722	— 50	3094	— 50	4913	—100	6659	— 50	6985	c— 50	8331	— 50	8969	c— 50	10561	—100	12242	— 50			15761	— 50	17643	— 50
150	— 50	1729	— 50	3098	— 50	4947	— 50	6660	— 50	6986	c— 50	8341	— 50	8970	c— 50	10631	— 50	12243	— 50	**CATORCE MIL**		15782	— 50	17691	— 50
160	— 50	1759	— 50	3104	— 50	4966	— 50	6683	— 50	6987	c— 50	8376	— 50	8971	c— 50	10640	— 50	12266	— 50	14017	— 50	15793	— 50	17705	— 50
165	— 50	1770	— 50	3105	— 50	4968	— 50	6699	— 50	6988	c— 50	8385	— 50	8972	c— 50	10641	— 50	12270	— 50	14031	— 50	15848	— 50	17723	— 50
167	— 50	1795	— 50	3109	— 50	**CINCO MIL**		6706	— 50	6989	c— 50	8402	— 50	8973	c— 50	10653	— 50	12274	— 50	14051	— 50	15849	— 50	17762	— 50
172	— 50	1808	— 50	3212	— 50	5019	— 50	6711	— 50	6990	c— 50	8410	— 50	8974	— 50	10658	— 50	12279	— 50	14085	— 50	15851	— 50	17770	— 50
181	— 50	1833	— 50	3229	— 50	5062	— 50	6726	— 50	6991	c— 50	8458	— 50	8974	c— 50	10664	— 50	12318	— 50	14103	— 50	15905	— 50	17784	— 50
184	— 50	1835	— 50	3249	— 50	5119	— 50	6728	— 50	6992	c— 50	8460	— 50	8975	c— 50	10672	— 50	12319	— 50	14114	— 50	15906	— 50	17792	— 50
187	— 50	1865	— 50	3256	—100	5148	— 50	6750	— 50	6993	c— 50	8495	— 50	8976	— 50	10707	— 50	12338	— 50	14118	— 50			17815	— 50
215	— 50	1868	— 50	3278	— 50	5165	— 50	6764	— 50	6994	c— 50	8511	— 50	8976	c— 50	10721	— 50	12349	— 50	14120	— 50	**15912**	**—500**	17829	— 50
270	**—500**	1892	—100	3293	— 50	5170	— 50	6796	— 50	6995	c— 50	8517	— 50	8977	c— 50	10746	— 50	12365	— 50	14190	— 50	15913	— 50	17835	— 50
278	— 50	1909	— 50	3313	— 50	5200	— 50	6803	— 50	6996	c— 50	8519	— 50	8978	c— 50	10751	— 50	12372	— 50	14192	— 50	15944	— 50	17844	— 50
288	— 50	1912	— 50	3326	— 50	5212	— 50	6804	— 50	6997	c— 50	8534	— 50	8979	c— 50	10761	— 50	12393	— 50	14198	— 50	15947	— 50	17917	— 50
291	— 50	1919	— 50	3376	— 50	5224	— 50	6816	— 50	6998	c— 50	8550	— 50	8980	c— 50	10806	— 50	12397	— 50	14242	— 50	15959	— 50	17936	— 50
313	— 50	1941	— 50	3383	— 50	5237	— 50	6837	— 50	6999	c— 50	8625	— 50	8981	c— 50	10807	— 50	12416	— 50	14243	— 50	15967	— 50	17954	— 50
318	— 50	1946	— 50	3401	— 50	5245	— 50	6863	— 50	**SIETE MIL**		8628	— 50	8982	c— 50	10808	— 50	12423	— 50	14252	— 50	15976	— 50	17955	— 50
336	— 50	1951	— 50	3406	— 50	5259	— 50	6897	— 50	7000	c— 50	8647	— 50	8983	c— 50	10831	— 50	12449	— 50	14255	— 50	15996	— 50	**DIECIOCHO MIL**	
370	— 50	1954	— 50	3417	— 50	5280	— 50	6899	— 50	7025	— 50	8654	— 50	8984	c— 50	10848	— 50	12454	— 50	14272	— 50	**DIECISEIS MIL**		18029	— 50
393	— 50	1957	— 50	3443	— 50	5287	— 50	6901	c— 50	7035	— 50	8668	— 50	8985	c— 50	10866	— 50	12478	— 50	14293	— 50	16058	— 50	18032	— 50
417	— 50	1971	— 50	3456	— 50	5326	— 50	6902	c— 50	7061	— 50	8669	— 50	8986	c— 50	10868	— 50	12496	— 50	14299	— 50	16064	— 50	18069	— 50
420	— 50	1994	— 50	3489	— 50	5332	— 50	6903	c— 50	7073	— 50	8688	— 50	8987	c— 50	10878	— 50	12508	— 50	14300	— 50	16084	— 50	18077	— 50
434	— 50	**DOS MIL**		3491	— 50	5349	— 50	6904	c— 50	7118	— 50	8689	— 50	8988	c— 50	10881	— 50	12517	— 50	14315	— 50	16095	— 50	18102	— 50
440	— 50	2005	— 50	3497	— 50	5351	— 50	6905	c— 50	7150	— 50	8705	— 50	8989	c— 50	10899	— 50	12518	— 50	14320	— 50	16103	— 50	18106	— 50
484	— 50	2032	— 50	3522	— 50	5357	— 50	6906	c— 50	7153	— 50	8711	— 50	8990	c— 50	10900	— 50	12556	— 50	14332	— 50	16137	— 50	18123	— 50
509	— 50	2049	— 50	3538	— 50	5361	— 50	6907	c— 50	7154	—100	8729	— 50	8991	c— 50	10902	— 50	12604	— 50	14334	— 50	16141	— 50	18124	— 50
534	— 50	2095	— 50	3548	— 50	5404	— 50	6908	c— 50	7156	— 50	8764	— 50	8992	c— 50	10918	— 50	12620	— 50	14342	— 50	16151	— 50	18130	— 50
570	— 50	2140	— 50	3553	— 50	5405	— 50	6909	c— 50	7195	— 50	8781	— 50	8993	c— 50	10928	— 50	12622	— 50	14354	— 50	16180	— 50	18145	— 50
589	— 50	2145	— 50	3559	— 50	5419	— 50	6910	c— 50	7202	— 50	8791	— 50	8994	c— 50	10930	— 50	12629	— 50	14364	— 50	16236	— 50	18156	— 50
591	— 50	2152	— 50	3581	— 50	5421	— 50	6911	c— 50	7204	— 50	8807	— 50	8995	c— 50	10998	— 50	12630	— 50	14365	— 50	16274	— 50	18165	— 50
656	— 50	2168	— 50	3587	— 50	5435	— 50	6912	c— 50	7217	— 50	8822	— 50	8996	c— 50	**ONCE MIL**		12635	— 50	14385	— 50	16282	— 50	18166	— 50
674	— 50	2172	— 50	3616	— 50	5470	— 50	6913	c— 50	7231	— 50	8834	— 50	8997	c— 50	11056	— 50	12649	— 50	14391	— 50	16283	— 50	18173	— 50
680	— 50	2179	— 50	3660	— 50	5492	— 50	6914	c— 50	7273	— 50	8850	— 50	8998	c— 50	11060	— 50	**12653**	**—500**	14412	— 50	16291	— 50	18182	— 50
683	— 50	2180	— 50	3663	— 50	5493	— 50	**6914**	**a. 100**	7284	— 50	8866	— 50	8999	c— 50	11071	— 50	12692	— 50	14415	— 50	16324	— 50	18222	— 50
690	— 50	2218	— 50	3670	— 50	5508	— 50	**6915**	**8,000**	7285	— 50	8892	— 50	**NUEVE MIL**		11080	— 50	12705	— 50	14422	— 50	16331	— 50	18239	— 50
694	— 50	2226	— 50	3691	— 50	5555	— 50	6916	p. 100	7286	— 50	8902	c— 50	9000	c— 50	11084	— 50	12722	— 50	14426	— 50	16332	— 50	18262	— 50
706	— 50	2232	— 50	3695	— 50	5567	— 50	6916	c— 50	7292	— 50	8903	c— 50	9013	— 50	11104	— 50	12746	— 50	14432	— 50	16370	— 50	18270	— 50
727	— 50	2257	— 50	3707	— 50	5586	— 50	6916	c— 50	7298	— 50	8904	c— 50	9035	— 50	11119	— 50	12767	— 50	14435	— 50	16377	— 50	18282	— 50
731	— 50	2263	— 50	3763	— 50	5651	— 50	6917	c— 50	7304	— 50	8904	c— 50	9040	— 50	11134	— 50	12774	— 50	14489	— 50	16387	— 50	18292	— 50
760	— 50	2266	— 50	3775	— 50	5647	— 50	6918	c— 50	7312	— 50	8905	c— 50	9063	— 50	11174	—100	12792	— 50	14510	— 50	16433	— 50	18326	— 50
765	— 50	2270	— 50	3799	—100	5690	— 50	6919	c— 50	7319	— 50	8906	c— 50	9068	— 50	11199	— 50	12805	— 50	14527	— 50	16434	—100	18350	— 50
767	— 50	2284	— 50	3817	— 50	5698	— 50	6920	c— 50	7355	— 50	8907	c— 50	9069	— 50	11202	— 50	12846	— 50	14552	— 50	16438	— 50	18386	— 50
780	— 50	2286	— 50	3830	— 50	5701	— 50	6921	c— 50	7341	— 50	8908	c— 50	9083	— 50	**11203**	**—500**	12863	— 50	14559	— 50	16457	— 50	18398	— 50
812	— 50	2287	— 50	3836	— 50	5708	— 50	6922	c— 50	7381	— 50	8909	c— 50	9086	— 50	11224	— 50	12871	— 50	14571	— 50	16458	— 50	18399	— 50
824	— 50	2315	— 50	3841	— 50	5723	— 50	6923	c— 50	7410	— 50	8910	c— 50	9096	— 50	11232	— 50	12907	— 50	14616	— 50	16490	— 50	18435	— 50
841	— 50	2321	— 50	3858	— 50	5745	— 50	6924	c— 50	7415	— 50	8911	— 50	9098	— 50	11238	— 50	12922	— 50	14643	— 50	16509	— 50	18441	— 50
848	— 50	2328	— 50	3864	— 50	5761	— 50	6925	c— 50	7418	— 50	8911	c— 50	9141	— 50	11241	— 50	12956	— 50	14655	— 50	16510	— 50	18448	— 50
853	— 50	2333	— 50	3880	— 50	5776	— 50	6926	c— 50	7442	— 50	8912	c— 50	9177	— 50	11254	— 50	**TRECE MIL**		14686	— 50	16532	— 50	18463	— 50
892	— 50	2339	— 50	3893	— 50	5783	— 50	6927	c— 50	7451	— 50	8913	c— 50	9183	— 50	11269	— 50	13005	— 50	14733	— 50	16552	— 50	18481	— 50
895	— 50	2352	— 50	3938	— 50	5796	— 50	6928	c— 50	7456	— 50	8914	c— 50	9208	— 50	11279	— 50	13023	— 50	14768	— 50	16554	— 50	18487	— 50
898	— 50	2353	— 50	3945	— 50	5798	— 50	6928	c— 50	7480	— 50	8915	c— 50	9213	— 50	11281	— 50	13044	— 50	14790	— 50	16573	— 50	18498	— 50
900	— 50	2357	— 50	3948	— 50	5810	— 50	6929	c— 50	7489	— 50	8916	c— 50	9220	— 50	11293	— 50	13052	— 50	14794	— 50	16603	— 50	18521	— 50
963	— 50	2366	— 50	3970	— 50	5824	— 50	6930	c— 50	7522	— 50	8917	c— 50	9235	— 50	11305	— 50	13057	— 50	14805	— 50	16633	— 50	18525	— 50
993	— 50	2370	— 50	3993	— 50	5863	— 50	6931	c— 50	7547	— 50	8918	c— 50	9238	— 50	11321	— 50	13067	— 50	14814	— 50	16634	— 50	18584	— 50
996	— 50	2388	— 50	3995	— 50	5869	— 50	6932	c— 50	7557	— 50	8919	c— 50	9280	— 50	11347	— 50	13086	— 50	14824	— 50	16679	— 50	18558	— 50
MIL		2394	— 50	**CUATRO MIL**		5870	— 50	6933	c— 50	7563	— 50	8920	c— 50	9334	— 50	11350	— 50	13089	— 50	14841	— 50	16693	— 50	18614	— 50
1038	— 50	2404	— 50	4000	— 50	5891	— 50	6933	c— 50	7569	— 50	8921	c— 50	9355	— 50	11371	— 50	13114	— 50	14873	— 50	16708	— 50	18615	— 50
1063	— 50	2407	— 50	4026	— 50	5904	— 50	6934	c— 50	7570	— 50	8922	c— 50	9362	— 50	11379	— 50	13152	— 50	14878	— 50	16753	— 50	18691	— 50
1081	— 50	2418	— 50	4057	— 50	5909	— 50	6935	c— 50	7582	— 50	8923	c— 50	9373	— 50	11402	— 50	13153	— 50	14920	— 50	16757	— 50	18713	— 50
1082	— 50	2431	— 50	4072	— 50	5932	— 50	6936	c— 50	7585	— 50	8924	c— 50	9398	— 50	11446	— 50	13179	— 50	14985	— 50	16781	— 50	18732	— 50
1097	— 50	2443	— 50	4082	— 50	**SEIS MIL**		6937	c— 50	7592	— 50	8925	c— 50	9424	— 50	11457	— 50	13209	— 50	**QUINCE MIL**		16789	— 50	18747	— 50
1103	— 50	2457	— 50	4090	— 50	6004	— 50	6938	c— 50	7595	— 50	8926	c— 50	9434	— 50	11466	— 50	13245	— 50			16809	— 50	18748	— 50
1132	— 50	2465	— 50	4128	— 50	6075	— 50	6939	c— 50	7606	— 50	8927	c— 50	9458	— 50	11480	— 50	13249	— 50	15017	— 50	16819	—100	18767	— 50
1137	— 50	2467	— 50	4135	— 50	6080	— 50	6940	c— 50	7642	— 50	8928	c— 50	9468	— 50	11485	— 50	13283	—100	15040	— 50	16825	— 50	18815	— 50
1138	— 50	2470	— 50	4138	— 50	6108	— 50	6941	c— 50	7646	— 50	8929	c— 50	9473	— 50	11509	— 50	13284	— 50	15081	— 50	16833	— 50	18828	— 50
1155	— 50	2483	— 50	4160	— 50	6117	— 50	6942	c— 50	7649	— 50	**8929**	**. a. 200**	9483	— 50	11512	— 50	13303	— 50	15109	— 50	16832	— 50	18833	— 50
1164	— 50	2485	— 50	4168	— 50	6120	— 50	6943	c— 50	7655	— 50	**8930**	**. 20,000**	9526	— 50	11526	— 50	13304	— 50	15123	— 50	16894	— 50	18843	— 50
1173	— 50	2521	— 50	4183	— 50	6126	— 50	6944	c— 50	7678	— 50	**8931**	**. p. 200**	9527	— 50	11564	— 50	13318	— 50	15128	— 50	16926	— 50	18859	— 50
1218	— 50	2532	— 50	4196	— 50	6143	— 50	6945	c— 50	7687	—100	8931	c— 50	9547	— 50	11571	— 50	13339	— 50	15133	— 50	16949	— 50	18871	— 50
1240	— 50	2546	— 50	4258	— 50	6169	— 50	6946	c— 50	7689	— 50	8932	c— 50	9570	— 50	11576	— 50	13340	— 50	15137	— 50	16959	— 50	18900	— 50
1248	— 50	2549	— 50	4259	— 50	6173	— 50	6946	c— 50	7703	— 50	8932

CubaModerna

Billetes de Lotería en todas cantidades

Para el tradicional sorteo de Navidad tenemos para usted los $250.000, por solo $25.00 que usted disponga.

CubaModerna

Pagamos cheques del Estado

Monte y Belascoaín (Cuatro Caminos) --- M. CORDOVA, Teléfono M-4462 --- HABANA

NUMEROS	PESOS
19442	50
19456	50
19467	50
19471	50
19479	50
19484	50
19485	50
19503	50
19524	50
19528	50
19568	50
19588	50
19597	50
19598	50
19603	50
19626	50
19649	50
19664	50
19676	500
19680	50
19684	50
19686	50
19692	50
19713	50
19721	50
19738	50
19748	50
19789	50
19848	50
19849	50
19908	50
19922	50
19940	50
19961	50
19982	50
19992	50
19999	50
VEINTE MIL	
20022	50
20054	50
20057	50
20066	50
20086	50
20087	50
20096	50
20100	50
20103	50
20126	50
20140	50
20164	50
20198	50
20206	50
20209	50
20239	50
20283	50
20289	50
20292	50
20309	50
20341	50
20346	50
20383	50
20438	50
20458	50
20489	50
20500	50
20515	50
20523	50
20538	50
20578	50
20601	50
20640	50
20643	50
20650	50
20662	50
20669	50
20671	50
20698	50
20768	50
20809	50
20812	50
20815	50
20825	50
20897	50
20904	50
20907	50
20909	50
20921	50
20971	50
20995	100
20997	50
VEINTIUN MIL	
21008	50
21013	50
21024	50
21049	50
21060	50
21076	50
21157	50
21168	50
21178	50
21186	50
21187	50
21208	50
21246	50
21248	50
21263	50
21305	50
21308	50
21327	50
21340	50
21341	50
21348	50
21357	50
21367	50
21372	50
21392	50
21407	50
21414	50
21450	50
21454	50
21479	50
21483	50
21494	50
21510	50
21565	50
21574	50
21587	50
21606	50
21628	50
21642	50
21658	50
21666	50
21672	50
21692	50
21695	50
21698	50
21703	50
21705	50
21752	50
21768	50
21771	50
21798	50
21834	500
21837	50
21840	50
21857	50
21858	50
21861	50
21887	50
21919	50
21960	50
21963	50
21983	50
21998	50
VEINTIDOS MIL	
22016	50
22023	100
22031	50
22039	50
22048	50
22077	50
22085	50
22091	50
22104	50
22111	50
22145	50
22157	50
22165	50
22166	50
22172	50
22182	50
22215	50
22216	50
22232	50
22239	50
22240	50
22264	50
22266	50
22296	50
22313	50
22326	50
22369	50
22376	50
22392	50
22464	50
22507	50
22519	50
22536	50
22551	50
22561	50
22565	50
22583	50
22589	50
22629	50
22653	50
22660	50
22662	50
22666	50
22677	50
22695	50
22712	50
22731	50
22733	50
22737	50
22746	50
22748	50
22775	50
22787	50
22799	50
22800	50
22859	50
22866	50
22888	50
22890	50
22898	50
22904	50
22930	50
22944	50
22966	50
VEINTITRES MIL	
23004	50
23006	50
23010	50
23024	50
23025	50
23031	50
23090	50
23092	50
23098	50
23132	50
23158	50
23194	50
23196	50
23199	50
23223	50
23225	50
23228	50
23242	50
23246	50
23325	50
23344	50
23354	50
23363	50
23397	50
23411	50
23414	50
23416	50
23440	50
23448	50
23460	50
23461	50
23463	50
23499	50
23500	50
23527	100
23530	50
23533	50
23543	50
23549	50
23589	50
23591	50
23595	50
23597	50
23616	50
23617	50
23618	50
23623	50
23630	50
23644	50
23669	50
23683	50
23686	50
23691	50
23704	50
23707	50
23731	50
23732	50
23733	100
23739	50
23773	50
23774	50
23795	50
23799	50
23822	50
23839	50
23863	50
23864	50
23901	50
23932	50
23934	50
23938	50
23948	50
23956	50
23957	50
23968	50
23975	50
VEINTICUATRO MIL	
24017	50
24022	50
24030	50
24031	50
24033	50
24041	50
24072	50
24094	50
24102	50
24137	50
24153	50
24184	50
24188	50
24195	50
24208	50
24231	50
24234	50
24243	50
24244	50
24284	50
24292	50
24312	50
24313	50
24329	50
24330	50
24340	50
24341	50
24345	50
24401	50
24405	50
24417	100
24432	50
24448	50
24461	50
24462	50
24473	50
24474	50
24484	50
24487	50
24488	50
24489	50
24492	50
24504	50
24533	50
24540	50
24557	50
24559	50
24565	50
24570	50
24582	50
24595	50
24634	50
24651	50
24654	50
24660	50
24667	50
24670	50
24672	50
24682	50
24693	50
24696	50
24702	50
24720	50
24867	50
24869	50
24873	50
24887	50
24898	50
24899	50
24910	50
24941	50
24957	50
24958	50
24968	50
24970	50
24976	50
24984	100
24987	50
24996	50
VEINTICINCO MIL	
25014	50
25039	50
25041	50
25054	50
25070	50
25074	50
25085	50
25106	50
25127	50
25139	50
25162	50
25166	50
25171	50
25182	50
25204	50
25230	50
25237	50
25244	50
25310	50
25321	50
25328	50
25331	50
25333	50
25372	50
25409	50
25411	50
25426	50
25430	50
25459	50
25475	50
25481	50
25482	500
25493	50
25517	100
25552	50
25587	50
25611	50
25625	50
25638	50
25643	50
25694	50
25705	50
25716	50
25729	50
25736	50
25813	50
25821	50
25834	50
25838	50
25840	50
25849	50
25851	50
25860	50
25869	50
25879	50
25895	50
25909	50
25916	50
25958	50
25968	50
25978	50
25983	50
25989	50
25998	50
VEINTISEIS MIL	
26040	50
26042	50
26054	50
26061	50
26097	50
26120	50
26130	50
26135	50
26143	50
26151	50
26164	50
26168	50
26192	50
26204	50
26217	50
26224	50
26248	50
26251	50
26259	50
26276	50
26288	50
26303	50
26305	50
26310	50
26324	50
26327	50
26354	50
26356	50
26396	50
26397	50
26401	50
26401 c.	50
26402 c.	50
26403 c.	50
26404 c.	50
26405 c.	50
26406 c.	50
26407 c.	50
26408 c.	50
26409 c.	50
26410 c.	50
26411 c.	50
26412	50
26412 c.	50
26413 c.	50
26414 c.	50
26415 c.	50
26416 c.	50
26417	50
26417 c.	50
26418	50
26418 c.	50
26419 c.	50
26420 c.	50
26421 c.	50
26422	50
26422 c.	50
26423 c.	50
26424 c.	50
26425 c.	50
26426 c.	50
26427 c.	50
26428 c.	50
26429 c.	50
26430 c.	50
26431 c.	50
26432 c.	50
26433 c.	50
26434 c.	50
26435 c.	50
26436 c.	50
26437 c.	50
26438 c.	50
26439 c.	50
26440 c.	50
26441 c.	50
26442 c.	50
26443 c.	50
26444 c.	50
26444 a.	500
26445	**70,000**
26446 p.	500
26446 c.	50
26447 c.	50
26448 c.	50
26449 c.	50
26450 c.	50
26451 c.	50
26452 c.	50
26453 c.	50
26454 c.	50
26455 c.	50
26456 c.	50
26457 c.	50
26458 c.	50
26459 c.	50
26460 c.	50
26461 c.	50
26462 c.	50
26463 c.	50
26464 c.	50
26465 c.	50
26466 c.	50
26467 c.	50
26468 c.	50
26469 c.	50
26470	50
26470 c.	50
26471 c.	50
26472 c.	50
26473 c.	50
26474 c.	50
26475 c.	50
26476 c.	50
26477 c.	50
26478 c.	50
26479 c.	50
26480 c.	50
26481 c.	50
26482 c.	50
26483 c.	50
26484 c.	50
26485 c.	50
26486 c.	50
26487 c.	50
26488	50
26488 c.	50
26489 c.	50
26490 c.	50
26491 c.	50
26492 c.	50
26493 c.	50
26494 c.	50
26495	50
26495 c.	50
26496 c.	50
26497 c.	50
26498 c.	50
26499 c.	50
26500 c.	50
26504	50
26543	50
26546	50
26561	50
26563	50
26568	50
26572	50
26584	50
26585	50
26589	50
26611	50
26615	50
26625	50
26655	50
26669	50
26684	50
26687	50
26694	50
26700	50
26701	50
26745	50
26775	50
26805	50
26817	50
26842	50
26870	50
26877	50
26912	50
26965	50
26979	50
26982	50
26993	50
VEINTISIETE MIL	
27001	50
27056	50
27059	50
27067	50
27084	50
27116	50
27121	50
27138	50
27150	50
27176	50
27193	50
27207	50
27225	50
27244	50
27270	50
27271	50
27319	50
27375	50
27381	50
27413	50
27423	50
27465	50
27477	50
27479	50
27497	50
27503	50
27505	50
27506	50
27514	50
27549	50
27563	50
27580	50
27621	50
27625	50
27640	50
27643	50
27653	50
27665	50
27670	50
27679	50
27713	50
27726	50
27745	50
27756	50
27761	50
27764	50
27769	50
27783	50
27818	50
27835	50
27884	50
27896	50
27904	50
27920	50
27923	50
27940	50
27953	50
27958	50
VEINTIOCHO MIL	
28004	50
28030	50
28050	50
28055	50
28059	50
28081	50
28118	50
28131	50
28139	50
28163	50
28167	50
28192	50
28193	50
28209	50
28219	50
28243	50
28246	50
28254	50
28256	50
28264	50
28280	50
28291	50
28298	50
28389	50
28393	50
28404	50
28448	500
28458	50
28492	50
28513	50
28516	50
28531	50
28538	50
28551	50
28558	50
28588	50
28590	50
28596	50
28605	50
28635	50
28656	50
28693	50
28699	50
28741	50
28745	50
28785	50
28795	50
28832	50
28842	50
28858	50
28885	50
28888	50
28925	50
28929	50
28937	50
28940	50
28941	50
28985	50
VEINTINUEVE MIL	
29023	50
29041	50
29063	50
29075	50
29079	50
29101	50
29102	100
29114	50
29125	50
29132	50
29141	50
29164	50
29175	50
29190	50
29217	50
29219	50
29227	50
29253	50
29265	50
29279	50
29287	50
29291	50
29355	50
29424	50
29453	50
29463	50
29470	50
29495	50
29496	50
29514	50
29524	50
29525	50
29545	50
29585	100
29618	50
29670	50
29688	50
29693	50
29699	50
29702	50
29711	50
29733	50
29739	50
29748	50
29761	50
29772	50
29777	50
29781	50
29806	50
29844	50
29852	50
29853	50
29863	50
29873	50
29902	50
29949	50
29959	50
29964	50
29996	50
TREINTA MIL	
30031	50
30041	50
30045	50
30090	50
30131	50
30145	50
30195	50
30204	50
30217	50
30229	50
30231	50
30262	50
30269	50
30273	50
30290	50
30291	50
30293	50
30296	50
30299	50
30310	50
30316	50
30340	50
30356	50
30370	50
30375	50
30383	50
30386	50
30389	50
30394	50
30456	50
30489	50
30505	50
30525	50
30528	50
30566	50
30571	50
30575	50
30596	50
30634	50
30638	50
30653	50
30664	50
30673	50
30708	50
30729	50
30744	50
30756	50
30761	50
30765	50
30804	50
30821	50
30822	50
30823	50
30838	50
30840	50
30844	50
30862	50
30870	50
30872	50
30895	50
30908	50
30918	50
30928	50
30937	50
30939	50
30964	50
30973	50
30979	50

El Premio de $70,000 ha correspondido al número 26445.
Las 2 aproximaciones anterior y posterior al Primer premio han correspondido a los números 26444 y 26446.
Las 99 aproximaciones a la centena del Primer premio han correspondido a los números del 26401 al 26444 y del 26446 al 26500
El premio de $20,000 ha correspondido al número 8930.
Las 2 aproximaciones anterior y posterior al Segundo premio han correspondido a los números 8929 y 8931.
Las 99 aproximaciones a la centena del Segundo premio han correspondido a los números del 8901 al 8929 y del 8931 al 9000.
El premio de 8,000 ha correspondido al número 6915.
Las 2 aproximaciones anterior y posterior al Tercer premio han correspondido a los números 6914 y 6916.
Las 99 aproximaciones a la centena del Tercer premio han correspondido a los números del 6901 al 6914 y del 6916 al 7000.
El siguiente Sorteo No. 984, ordinario, se celebrará el día 27 de Noviembre de 1935 y constará de 31,000 billetes a $10 el entero dividido en centésimos a 10 centavos cada fracción.
Lo que se publica para general conocimiento.--Habana, 20 de Noviembre de 1935.

REPUBLICA DE CUBA-LOTERIA NACIONAL — DIRECCION GENERAL

Melanio Díaz

DIRECTOR GENERAL, E. C.

En San Antonio de los Baños planean una magna verbena

En el Círculo de Artesanos ofreció la Sra. Dalia Iñiguez un recital a los escolares

DALIA IÑIGUEZ ENTRE NOSOTROS.—En días pasados celebró en el teatro «Círculo de Artesanos» un magnífico recital la insigne cubana Dalia Iñiguez para los alumnos y profesores de la escuela Primaria Superior designada por la Secretaría de Educación.

Los niños la saludaron dedicándoles varios números preparados por la profesora de música de dicha escuela señora Margarita Acevedo Aguilar, que fueron los siguientes:

Pieza clásica ejecutada por la alumna de la escuela señorita Ernestina Rodríguez.

Habanera tu, cantada por la alumna Ada Vilasuso, acompañada al piano por la profesora Acevedo y el alumno Alberto Carrasco al violín.

El alumno José Juver con frases muy sentidas fué comisionado por sus compañeros para entregarle un hermoso ramo de flores.

Seguidamente la genial recitadora se dirigió a los niños y después de explicarles algo sobre su arte les recitó varias composiciones, siendo ovacionada por los alumnos que la aplaudieron frenéticamente.

Terminado este acto los maestros de la Escuela Superior le brindaron un ponche en los salones de la sociedad.

Entre las autoridades escolares que concurrieron pude saludar al doctor Verdaguer, inspector general de las escuelas superiores.

Por la noche en ese mismo teatro el pueblo de San Antonio de los Baños, le ofreció un homenaje a la bella y gentil recitadora.

LA VERBENA EN EL PARQUE CENTRAL.—Con gran entusiasmo se prepara la gran Verbena que con objeto de recabar fondos para realizar obras públicas se celebrará los días 30 de noviembre y 1 y 2 de diciembre 1 y 2 de diciembre en el parque central de este pueblo.

Varias familias de nuestra mejor sociedad estarán al frente de los kioscos que serán varios hasta ahora sé que presidirá el kiosco chino la simpática señora Carmela Torres de Alfonso secundada por bellas señoritas.

También habrá otro kiosco de vendedoras de fores y aún no ha sido designada la presidenta.

En mi próxima crónica prometo dar una amplia información de esta fiesta.

NUESTRO PESAME.—Ha dejado de existir a avanzada edad la señora Catalina Falcón viuda de González, antigua vecina de este pueblo y muy querida por sus numerosas amistades.

Reciban todos sus familiares nuestro más sentido pésame y especialmente sus hijos Diego y Alberto.

Descanse en paz.

Zenaida.
Cronista social.

COBRE PREMIOS CON BILLETES DE

"LA MODA"

de ALONSO Y MENENDEZ

La casa de los PREMIOS GRANDES, la que positivamente tiene el más alto RECORD de PREMIOS MAYORES vendidos.

Parte de la numeración que tenemos a la venta para el sorteo del día 27

(Escoja los $70,000)

358	2959	6074	9406	13275	16738	20522	23110	25913	28096
398	3050	6084	9707	13291	17465	20538	23261	25923	28665
902	3151	6693	10298	14472	17499	20987	23295	26184	28716
918	3185	6728	10957	14482	18186	21018	23501	26194	28750
1138	3621	6744	11183	14791	18196	21153	23541	26583	29471
1273	3631	7324	11199	14826	18575	21169	24452	26618	29487
1289	4482	7475	11629	14842	18610	21609	24462	26634	29817
1509	4492	7459	12360	15373	18626	21649	24761	27069	29827
1519	4816	7845	12400	15903	19061	22370	24812	27085	30368
2290	4832	8176	12869	15943	19426	22380	24846	27434	30378
2300	4781	8595	12904	16074	19737	22899	25202	27735	30897
2510	5383	8630	12920	16653	20258	22934	25353	27745	30932
2544	5943	9091	13140	16704	20268	22950	25387	28056	30948

AL PRECIO DE $10.00 EL ENTERO Y $1.00 LA HOJA SERVIMOS EL PEDIDO QUE SE NOS HAGA, INCLUYENDO PARA EL FRANQUEO

PREMIO MAYOR DE NAVIDAD: - $250,000

LA MODA está en posesión de este Premio del gran sorteo de Diciembre 24. — Pida hoy mismo a razón de $25 el entero y $2.50 hoja, más el franqueo para órdenes del interior.

"LA MODA"

SAN RAFAEL 31½. Telf. M-9117. Apartado 2281. Telg. «Roalonso»

Información Telegráfica
del interior de la Isla

PINAR DEL RIO

ANTE EL TRIBUNAL DE URGENCIA

PINAR DEL RIO, noviembre 20. DIARIO. Habana. — Mañana comparecerá ante el Tribunal de Urgencia, Primitivo Izquierdo Gonzalez, quién es acusado por el Jefe de la Guardia Rural del puesto de Cabañas de infracción del Decreto Ley número 292 de 1934.

EL FALLO DEL TRIBUNAL SUPERIOR ELECTORAL. — Ha causado intensa sensación en todos los círculos políticos de esta ciudad, el fallo del Tribunal Superior Electoral, anulando las postulaciones coalicionistas de la Habana.—GUILLERMO RODRIGUEZ. — Corresponsal.

SOBRE LA DESIGNACION DE ALCALDES MILITARES

PINAR DEL RIO, noviembre 20. DIARIO. Habana.—Hemos tratado de investigar sobre la noticia publicada esta mañana en el «Diario de Occidente», respecto a la designación de Alcaldes Militares, para esta ciudad, Candelaria y San Juan y Martínez, no pudiendo confirmar dicha noticia, habiéndonos manifestado en todos los centros oficiales, que hasta el momento carece de todo fundamento la citada información.—GUILLERMO RODRIGUEZ, Corresponsal.

HABANA

GRAVEMENTE LESIONADA UNA MENOR AL CAERSE DE UN EDIFICIO

MARIANAO, noviembre 20, DIARIO, Habana.—En el hospital de Columbia fué asistida de lesiones graves la menor Margot Cuadra Díaz, de 11 años de edad y vecina de Pasaje Vista, la cual descendió violenta- C. esquina a 13, en el Reparto Bella mente del edificio en que está el el cine Cuba, cuando intentaba escalar un muro. A dicho lugar había acudido con el propósito de atender a un vecino enfermo. Al ocurrirle el accidente, fué recogida por Guillermina Delgado, residente en dicho lugar, quien la trasladó al hospital mención a la Delgado, debido a que la licía, Rolando Prieto, tomando declade se constituyó el sargento de la Pomenor no podía prestarla por su estado de gravedad, ya que sufrió conmoción cerebral y graves contusiones, siendo trasladada luego al hospital Calixto García.—**Martínez**, Corresponsal.

MATANZAS

ATACADA A NAVAJAZOS

MATANZAS, noviembre 20.—Esta tarde fué atacada a navajazos en la calle Merced y San Vicente, en el barrio de Pueblo Nuevo, por su concubino Venancio Reyes, la joven Fé Romay Llanes, vecina de San Vicente tres, la que fué asistida en el Centro de Socorros de dos heridas graves una en el muslo derecho y otra en la región glútea, las que interesaban la piel, tejidos y músculos. La pacten te declaró que su agresor la había atacado por negarse ella a reanudar las relaciones amorosas con él. Se ha dispuesto la captura de Reyes, dándose cuenta al Juez de Instrucción.

PROCESADAS CON VEINTE MIL PESOS DE FIANZA.—El Juez de Instrucción de Cárdenas, acaba de informar al Fiscal de la Audiencia, de haber procesado con veinte mil pesos de fianza, a cada una, a las acusadas Isabel Junco y María Nowland, de haber provocado un aborto a la menor Zoila Mora, sirvienta, en Obispo 194, Oeste, causándole la muerte. —Lovio. Corresponsal.

SANTA CLARA

LA INAUGURACION DE UN CAMPO DE AVIACION

YAGUAJAY, Nov. 20. DIARIO. Habana. — El señor Menocal, Jefe de Tráfico de la Compañía Cubana de Aviación avisó hoy que el día primero de diciembre será inaugurado el campo de aviación en ésta para el servicio de pasajeros y conducción de correspondencia. —SOLER, Corresponsal.

CAUSA BUEN EFECTO LA CONCESION DE UN INDULTO

BOLONDRON, noviembre 20. DIARIO, Habana.—Ha causado enorme satisfacción en esta ciudad el indulto concedido por el Gobierno al popular colono señor Francisco Trujillo Ramos, quien extinguía condena en Matanzas con motivo de un lamentable accidente originado por pasiones políticas. Al mismo tiempo se elogia cálidamente la actitud de su rival, señor Luis Lemanne, que fué el primera que suscribió la petición elevada al Presidente de la República por todas las clases sociales; siendo apoyada después por el antiguo alcalde Adolfo Marrero; el doctor Troadio Villa y muy especialmente por la candidata provincial nacionalista señora Ernestina González Cobo.—**Oña**, Corresponsal.

CAMAGUEY

PROMESAS DEL SECRETARIO DE COMUNICACIONES

CAMAGUEY, noviembre 20. DIARIO, Habana.—Acompañado de distinguidas personalidades arribó hoy a esta ciudad—en el tren especial—el señor Secretario de Comunicaciones, visitando acto seguido, las oficinas de Correos y Telégrafos y prometiendo introducir mejoras en esos departamentos. Entre ellas habrá de figurar el aumento de personal, a fin de que el pueblo reciba buen servicio. Asimismo hizo saber el citado Secretario que en breve llegará hasta Camagüey el hilo de cobre que parte desde la Habana.

MENOR ARROLLADO POR UN OMNIBUS

El menor Modesto Nápoles Cisneros, que fué arrollado anoche por un ómnibus en la Avenida de los Mártires, falleció hoy en el Hospital Civil. Este hecho ocurrió por imprudencia de la víctima.

REANUDADO UN JUICIO SENSACIONAL

Se ha reanudado el sensacional juicio por el asesinato de José Manuel Romero Viamontes, administrador auxiliar del Ferrocarril de Cuba. En esta causa figuran, acusadas por la Policía Judicial, once personas, una de las cuales se halla en rebeldía. Este juicio ha despertado profundo interés en el público.—**Hernández**, Corresponsal.

ORIENTE

CADENA PERPETUA PARA DOS SALTEADORES

SANTIAGO DE CUBA, noviembre 20. DIARIO, Habana.—El Tribunal de Urgencia, presidido por el magistrado doctor Adolfo Nieto, condenó a cadena perpetua a Antonio León González y Andrés Díaz Pérez, acusados de asaltar a mano armada al comerciante Oscar Bidapa para robarle quince pesos. Este hecho ocurrió el pasado mes de octubre en un barrio de Holguín.—**García**, Corresponsal.

NOMBRADO JUEZ ESPECIAL CON MOTIVO DE UN FRAUDE

SANTIAGO DE CUBA, Noviembre 20. DIARIO, Habana.—Rafael Poltuondo Domenech, Fiscal de la Audiencia de Oriente, interesó urgentemente de la Sala de Gobierno designación de un Juez Especial para conocimiento de la causa por delitos cometidos en la Zona Fiscal de Santiago de Cuba y en la que en días pasados el Juez Manduley dictó auto excluyendo del proceso a los encausados y declarando que los hechos no eran constitutivos de delito sino puramente administrativos y ordenando que dicho proceso fuese remitido al Secretario de Hacienda, como asunto de su exclusiva competencia, por lo que dicha Sala de Gobierno, integrada por el Presidente, Luis de Hechavarría; los Magistrados Alberto de Córdova y Tomás Loredo, acordó designar a Antonio Barreras, Juez de Instrucción de esta ciudad, Juez Especial de la mencionada causa, en la que aparecían procesados Raúl Arango Duany, exAdministrador de dicha Zona Fiscal; Antonio Guernica, exTesorero, y los comerciantes de esta plaza Valentín Serrano Lozano, Manuel Mayo, José Asencio, Luis Ramos Reyes, Ageito Seijas y Víctor Soler. El Juez Barreras comenzó ya a actuar en esta causa.—García, Corresponsal.

PARA OBRAS DE MEJORAS EN LA CIUDAD DE GIBARA

GIBARA, noviembre 20. DIARIO Habana. — Anoche reuniéronse en el Ayuntamiento invitados por el señor Alcalde Municipal, Teniente Amador Hechevarría, los comerciantes y representaciones de las entidades sociales, para encauzar sus esfuerzos por el mejoramiento de este Término, nombrándose una comisión a ese fin, la que será presidida por el señor Alcalde. — CORRESPONSAL.

PETICION A LA SUVERINTENDENCIA PROVINCIAL DE ESCUELAS DE ORIENTE

SANTIAGO DE CUBA, noviembre 20. DIARIO. Habana.—La Superintendencia Provincial de Escuelas de Oriente, ha recibido un escrito del Presidente de la Junta Municipal Electoral, pidiendo que se pongan a su disposición todos los colegios públicos y la Escuela Superior de varones y señoritas, para instalar en ellos los colegios electorales.

REMISION DE NOMINAS

Hoy fueron remitidas a la Zona Fiscal de esta ciudad, las nóminas de los maestros de Instrucción pública del mes de noviembre.

CONINUA JUANDOSE ABIERTAMENTE

A pesar de existir una orden del Fiscal del Tribunal Supremo, recomendando la persecución de todos los juegos, bolitas, charadas y terminales, en esta ciudad, continua jugándose abiertamente, habiendo sentado plaza los juegos de bolita, que se tiran en los barrios extremos de la ciudad.—GARCIA, Corresponsal.

El Dr. Pedro Emilio Gómez candidato a alcalde en R. Veloz

Se van a hacer grandes siembras de plátanos en ese Término. Una iniciativa que merece plácemes

DE POLITICA.—Un frente único contrario a los nuevos nacionalistas de Rancho Veloz patrocina la candidatura del doctor Pedro Emilio Gómez para la Alcaldía de este inquieto Municipio. Figura altamente prestigiosa y simpática la del doctor Gómez, su posulación por tres partidos prueba su popularidad y arraigo en la opinión pública. Hombre demócrata y modesto tiene a su favor su actuación política siempre diáfana, recta, invariable, sin esos zig zag que tanto gustan a los politicos de débil embergadura. Está respaldado, además, por las más prominentes figuras de la política local y es el «favorito« de las clases productoras del término; y al decir de los entendidos en la materia, su triunfo está asegurado por gran mayoría.

Por el Partido Liberal figuran como candidatos a Concejales Ignacio Horta, Alejandro O Farrill; Antonio Rodríguez; Abelardo Rodríguez; Pastor Castillo; Plácido Sánchez; Lelis Camacho; Santiago Hernández y Felipe Ramírez.

Los del CND: Rosa Amelia Santos; Cristóbal García; Rafael Díaz; Servando Delgado; José Armenteros; Francisco Bombey; José R Borges; José Villegas y Odilón Fernández.

Acción Republicana: José M. Sarabia; Salvador Rodríguez; Francisco Bazail; Bernardino Hernández; Nicolás Fernández; Miguel Villacencio; Crescensio Vega; Francisco Fernández y Pablo Torres.

Y por el PUN: Manuela Machado; José García; Eduardo Badía; Cándido Chávez y Tomás Sáenz.

NUEVA INICIATIVA AGRICOLA.—El hacendado cubano señor Marcelino García conjuntamente con el administrador del central «Ramona» señor Mario de la Vega, está dando impulsos a una nueva fuente de riqueza agrícola en este término, habiendo traído de Baracoa diez mil hijos de plátanos «johnson» que han sido repartidos gratuitamente entre colonos de dicho central con el fin de probar si esa especie de bananos se aclimata en esta zona para proceder a grandes plantaciones en los inmensos terrenos baldíos que existen en la comarca. También, para enseñar su cultivo científicamente ha venido un experto en cultivo de dicha planta que ilustrará a los campesinos en sus siembras y cuidados.

Caso de dar el resultado satisfactorio que se espera, este plátano que tan solicitado es en los Estados Unidos competirá ventajosamente con el de Oriente, dada la diferencia de fletes, pues el de aquí podrá ser embarcado en ferries en el mismo batey del Ingenio y por el puerto de Isabela, a muy pocas horas de los puertos americanos.

Esta iniciativa con tan buena perspectiva es digna de toda loa y aliviará grandemente la crisis porque desde tiempo inmemorial atravesamos.

SARABIA.

"LA DICHOSA"

Sorteo Extraordinario de Navidad
a beneficio del Patronato Nacional de
COLONIAS INFANTILES
37,000 billetes

COMPRE YA LOS $250,000 DEL GORDO
POR **$25.00** EL BILLETE ENTERO

PARA NOVIEMBRE 27
TENEMOS LOS $70,000.00

A razón de $10.00 el entero más franqueo enviamos cualquier pedido que se nos haga

EN CANTIDADES PRECIOS ESPECIALES
COMPRA VENTA DE PESETAS. PIDA PRECIO.

Compañía Central
OBISPO Y COMPOSTELA —— HABANA
Teléfono A-6770. Apartado No. 748.

No se han pagado todavía los cupones a los bonistas de la hipoteca del Canal de Albear

El Royal Bank of Canada, representante legal de los bonistas de la Hipoteca que pesa sobre el Acueducto de Albear, ha reiterado al Alcalde Municipal el pago de los últimos Bonos y amortización de intereses que fueron sorteados en 30 de septiembre último.

Ha notificado dicha autoridad a la citada entidad bancaria, su propósito de acogerse a la Ley de Moratoria, dentro de los plazos señalados por esta.

Entre los bonistas la noticia ha causado gran descontento, ya que por primera vez ocurre eso, lo que no ha sucedido, ni en tiempos de verdadera penuria, ni de grandes trastornos financieros.

La deuda existente por los Empréstitos del Acueducto de Albear sólo asciende ya a poco más de dos millones de pesos, comprendiendo la primera y la segunda hipoteca.

Lea !ALERTA¡ al mediodia
Y el AVANCE por la tarde

Causa honda pena un fallecimiento en San J. y Martínez

El acto de conducir sus restos mortales al cementerio puso de relieve lo mucho q. la querían

ESTAMOS DE DUELO.—Pudiéramos, siguiendo la costumbre establecida, decir que una numerosa y honorable familia de esta localidad, está de duelo, por la pérdida de un ser querido.

Pero en el caso presente tenemos que decir que San Juan y Martínez, está de duelo, y lo estamos, porque la persona a quien hoy se llora por habernos abandonado para siempre, fué acreedora al mayor respeto, al mayor cariño y a la mayor consideración de todos, pequeños y grandes.

La respetable señora Ana Celia Brito de García, tras corta pero cruenta enfermedad, falleció en la noche del pasado día 8, del actual, dejando sumidos en el mayor de los desconsuelos a su amantísimo esposo, muy querido amigo nuestro, señor Celestino García, a sus pobres hijos y a las familias en general, que integran la sociedad sanjuanera.

Esa numerosa y honorable familia Brito García, con todos sus ciudadanos; los recursos de la ciencia que con la mayor asiduidad se emplearon para contrarestar el avance de la peligrosa enfermedad que aquejó a la pobre Ana Celia, fueron infructuosos. Dios parece que quiso llevársela, y con ello, nos dejó sufriendo el gran dolor de haber perdido para siempre a quien fué buena, cariñosa, afable y de una gran cultura, que supo difundir entre sus discípulos durante los muchos años que con el beneplácito de todos ejerció la honorable carrera del magisterio.

Directora de las aulas de esta localidad, sólo deja recuerdos que jamás podrán olvidar sus cultas compañeras. Siempre fué benévola, atenta, cariñosa, y su dirección dentro de la mayor justicia y buscando constantemente el bienestar espiritual de ella y de los niños que diariamente acuden al colegio, se recuerda hoy, se habla constantemente de ello y tal parece que el espíritu de Ana Celia (Q. E. P. D.), está al lado de todos, demostrando la mayor gratitud por ese cariñoso recuerdo.

La gran estimación que, en general, no solamente en este término sino en toda la provincia, se guarda para esa numerosa familia Brito García, pudo testimoniarse al ver que tan pronto se corrió la infausta nueva de la desgracia que la aflígia, resultó pequeña su amplia casa para dar cabida a tantas y tantas personas que a ella acudieron.

En todos los ojos se veían lágrimas, el dolor era de todos, los lamentos por esa irreparable desgracia, eran generales. Tal era el sentimiento q. embargaba al contemplar el cuerpo inanimado de aquella buena y santa señora Ana Celia, como tan cariñosamente le decíamos algunos, por el gran respeto que le guardábamos.

Las ofrendas florales fué preciso ponerlas en el portal de la casa y fuera, en la calle, porque no cabían dentro, al lado del sarcófago que encerraba los preciados restos. Tal fué el número de las recibidas.

Y el acto de conducir su cadáver al cementerio local... fué algo que en muy contados casos habíamos presenciado en San Juan y Martínez. Nosotros recordamos solamente dos, cuyos nombres reservamos por no llevar el recuerdo del dolor a las queridas familias de aquéllos desaparecidos (Q. E. P. D.).

Fué una de las mayores manifestaciones de duelo, de dolor sincero, que salía del alma y se veía retratado en el semblante de todos. El sarcófago, fué cargado en hombros de amigos desearon recorrer el pueblo porfía solicitaban ese honor. Y esos amigos desearo nrecorrer el pueblo en religiosa peregrinación con la preciada carga, hasta llegar en esa forma, al lugar donde reposarán para siempre.

Despidió el duelo el señor Angel Sainz, que con la mayor emoción hizo presente el agradecimiento eterno que guardarán las familias Brito García, por las innumerables pruebas de respeto y consideración que tan cariñosamente habían recibido.

El DIARIO, está tambié nde duelo. La eternamente desaparecido señora Tna Celia Brito de García (Q. E. P. D.), era cronista social en esta localidad. El DIARIO lamenta como todos, esa desgracia porque se sentía unido por el afecto consiguiente a tan bondadosa señora, y a sus estimados familiares. El hermano político de la señora Brito, nuestro distinguido amigo, señor Nicanor Soriano, fué su corresponsal por muchos años también. De modo que resulta doblemente por esas relaciones que una desgracia que el DIARIO siente mediaron.

Y nosotros, que tanto cariño y respeto guardamos para los atribulados familiares de la infortunada señora lloramos con ellos su desgracia y participamos con todo nuestro corazón de su dolor. Ahora, en estos momentos,: y aunque a cada rato nos recordamos, pero viene con más empeño a nuestra memoria algo que pone de manifiesto una de las más plausibles y enaltecedoras cualidades que adornaban a la inolvidable extinta.

La sociedad «Unión Club», de esta localidad, que nos honramos en presidir, destinó, del producto de unas fiestas, un por ciento para repartir entre los pobres de esta localidad y del término en general.

A esta obra benefactora, quiso unirse la logia «Fiat Lux», apartando numerario y efectos para que el reparto resultara mayor, y fué aceptado por aquella sociedad, autorizándola para que ella se encargara de hacerlo en la forma que tiene ya establecido.

Y el 20 de mayo, día señalado para ello, la señora Ana Celia Brito de García, (Q. E. P. D.), como una de las directoras del acto humanitario que se efectuaba, se personó en la logia, y con el cariño y benevolencia que pudiera guardar una madre para sus hijos, fué facilitando el modo de que todos llevaran su obsequio recogiendo ella misma las tarjetas que les daba derecho a él. Y después de terminada las tarjetas y como sobraran efectos y carne, fué llamando a algunos pobres que no habían obtenido oportunamente su tarjeta, procediendo a repartirlo todo con la mayor ecuanimidad y recibiendo, por ello, la bendiciones de aquellos pobres necesitados que llevaban vituallas de comer para sus casas para varios días.

Rasgo como éste de la señora Ana Celia, hay muchos.

Por eso la lloramos y por esas razones el pueblo de San Juan y Martínez, está de duelo.

Reciban sus familiares el sentido pésame del DIARIO, y del que suscribe.

Que Dios les dé la resignación necesaria para soportar tan tremenda desgracia y que El conceda todas las bienaventuranzas a la que por su infatigable voluntad, nos ha llevado para siempre.

A. Villasana,
Corersponsal.

¿QUIEN VENDIO EL GORDO?

LA VENCEDORA *¡OTRA VEZ!*

EL 26,445 EN $70,000

Mostramos la factura Oficial de la Renta para demostración.
Compre de nuevo el gordo del día 27:
Escoja entre alguno de nuestros números:

539	6593	17086	20631	24408	29080
1565	7096	17861	21262	24905	30180
2246	9754	18142	22521	25415	30519
3450	16020	18674	23354	26727	30560
4903	16825	19198	23382	28002	30564

PIDA YA SU NUMERO DEL SORTEO DE NAVIDAD. LO SERVIMOS A $25.00.

PEDRO GARCIA.—P. del Vapor, 68 (por Aguila) Telef. A-7014.

M.E.C.D. 2016

PROTESTAN LOS TENEDORES DE LOS CONTRATOS DE DICIEMBRE DE UN ACUERDO DE LA BOLSA DEL AZUCAR

La ley de compra de la plata en los E.U. en grave apuro

El Tribunal de Reclamaciones acaba de declarar inválido el impuesto que la acompaña

WASHINGTON, noviembre 20.—(Por el hilo directo de Luis Mendoza y Cía.)—Infórmase en los círculos gubernamentales que el régimen de Roosevelt pudiera reconocer la inconstitucionalidad del impuesto del 50 por 100 establecido sobre las utilidades de las transacciones en plata por la Ley de Compra de Plata de 1934. Funcionarios de la Secretaría de Justicia dan a entender que el Gobierno no apelará ante el Tribunal Supremo contra el fallo recientemente rendido por el Tribunal Federal de Reclamaciones en el caso de Percy K. Hudson declarando nulo dicho impuesto, aunque ese fallo no tiene todavía carácter definitivo.

Sostiene el Tribunal de Reclamaciones que la Ley de Compa de Plata puesta en vigor el 19 de julio de 1934 imponiendo un tributo de un 50 por 100 sobre las utilidades de todas las transacciones en plata efectuadas a partir del 15 de mayo de 1934, es inconstitucional.—NYNB.

CIERRE DE LOS VALORES EN LA BOLSA DE N. YORK

NEW YORK, noviembre 20. (Por el hilo directo de Luis Mendoza & CIA.) — Por lo menos, el mercado de valores tenía hoy en más de un respecto reminiscencias de la «Era de 1929». Durante toda la sesión el volumen de las operaciones revistió tremendas proporciones con el consiguiente retraso de la «cinta» y la natural excitación especulativa. En la mayoría de los casos los precios realizaron escaso progreso; si bien, como es de suponer, hubo excepciones de las más notables de las cuales fueron las acciones comunes de la Radio Corporation. Hasta bien entrada la hora final sobrevino una cuanticsa reacción, motivada por la liquidación de utilidades, que alcanzó a toda la lista. Dos detalles se destacaron prominentemente en la sesión de hoy: el primero, que la depresión de ventas no logra desalojar todavía a los compradores más tenaces, y el segundo que el movimiento de avance no es tan espontáneo como en sesiones recientes.—DFU.

MERCADO DE ALGODON

Cierre ayer, en New York, recibido por el hilo directo de Luis Mendoza y Compañía:

Diciembre	11.92
Enero	11.82
Marzo	11.71
Mayo	11.56
Julio	11.44
Octubre	11.12

MERCADO DE CAFE

Cierre ayer, en New York, recibido por el hilo directo de Luis Mendoza y Compañía:

Diciembre	—
Marzo	4.94
Mayo	5.08
Junio	5.18
Septiembre	—

MERCADO DE MANTECA

Cierre ayer, en Chicago, recibido por el hilo directo de Luis Mendoza y Compañía:

Diciembre	12.65
Mayo	12.50
Granel	13.25

LAS ULTIMAS NOTICIAS DE LOS MERCADOS EXTRANJEROS RECIBIDAS AYER DE TARDE

NEW YORK, novimbre 20. (Por el hilo directo de Luis Mendoza & Cía.) J Homestake Mining declaro un dividendo extraordinrio de $20

—Mesta Machine declaró un dividendo de 50c.

—La producción de American Water Works aumentó un 25 por ciento

—Es probable que los vagones cargados por New York Central arrojen pequeña merma esta semana. (72.200 contra 73,200 y 65,800).

—La Federación Obrera Americana someterá a votación la terminación de la huelga de Motor Products prescindiendo de lo que hagan otras uniones.

—American Sugar declaró su dividendo ordinario.

—El trigo cerró en Liverpool de ¼ a ½ más alto.

—Pennsylvania R. R. cargó 90,400 vagones, contra 94,200 y 83.000.

—American Tel. & Tel. declaro su dividendo ordinario.

—Corre en Wall Street la versión de que Budd Wheel va a declarar un dividendo antes e finalizar el ano, insinuándose que pondrá sus acciones a base de 50c.

—La SEC someterá a investigación la American Radio & Television.

—En una tienda de Woolworth en Winston Salem se ha registrado un incendio que causó pérdidas por valor de 500.000 pesos.

Operaciones de Cambio

ESTE Banco es uno de los más grandes factores en los mercados internacionales de cambio.

Las numerosas unidades que forman su organización mundial despachan diariamente un considerable volumen de operaciones de este género, merced a lo cual los clientes de nuestras Sucursales Cubanas obtienen siempre los tipos más favorables.

The National City Bank of New York

Activo: Más de mil millones de pesos

Oficina Central: 55 WALL ST. NUEVA YORK E. U. de A.

Oficina Principal en Cuba: Presidente Zayas esquina a Compostela La Habana

Sucursales Cubanas: LA HABANA (Sucursales Urbanas) CUATRO CAMINOS, GALIANO, LA LONJA, PLAZA DE LA FRATERNIDAD; CAIBARIEN, CAMAGÜEY, CÁRDENAS, CIENFUEGOS, MANZANILLO, MATANZAS, SANTA CLARA, SANTIAGO

87 Sucursales Extranjeras en 24 países

4000 Corresponsales

BOLSA DE LA HABANA

Cotizaciones efectuadas ayer en la Bolsa de la Habana

Bonos y Obligaciones	Comp.	Vend.
República de Cuba:		
Speyer, 1904	100	103½
Deuda Int, 1905	92	95
Cuatro y medio, 1909	97	101
Morgan, 1914	99	104
Morgan (5½) 1923	100¼	103
O Públicas (5½) 1945	36¼	36⅝
Obligs Oro (5½) 1935	19	40
Recibos de Depósito de Obligaciones Oro	13	18
Azúcar (5½) 1945	92	—
Rep Cuba, Morgan (Seriados) 5½% — 1927:		
H Vence 1 julio 1935	97	—
I Vence 1 julio 1936	96	—
J Vence 1 julio 1937	95	—
Ayunt Hab 1a Hipt	98	110
Ayunt Hab 2a Hipt	99	111
Centro Asturiano	39	—
B Territorial, Serie B	41	—
Cervecera	44½	59½
Cervecera Oblig no hipt	7	12
Gas	104	114
Hav Elec (Consol)	35	37½
Hav Electric, Debentures Obligs no hipt	4½	6
Jarcia Matanzas	—	—
Edificio La Metropolitana, S A	10	—
Mercados de Abasto y Consumo 1a Hipt	38⅛	50
Nueva Fábrica de Hielo	102	—
Papelera Serie B	95	—
Teléfono	—	—
Unidos	10	—
ACCIONES		
Banco Territorial	—	—
B Territorial (Benef)	—	—
Cervecera	18	48
Fec C Consolidados de Cuba, P	3¾	4¾
Cuba, R R	6	—
Fibras y Jarcia	10	30
Hav Elec Utilities Com, P 6 por 100	33⅞	40
Hav Elec Utilities Com, P 5 por 100	11	13
Hav Elec Railway Com, preferidas	2¼	6
Hav Elec Railway Com, comunes	¼	1
Jarcia, P	46	—
Jarcia, C	7	—
Licorera de Cuba	3¾	6
Mercantil, La (Seguros)	60	—
Metropolitan Auto	100	—
Naviera, P	8	12
Naviera, C	1	3
Nueva Fábrica de Hielo	—	—
Nueva Fábrica de Hielo, beneficiarias	28	—
Pesca, P	20	80
Pesca, C	4	20
Teléfono, P	40	50
Teléfono, C	15	—
Unidos	1⅝	3
Unión Oil	1	—

COTIZACION LIBRE

Bonos y Obligaciones	Comp.	Vend.
Inter Tel Convert, 4 y medio por ciento	74	—
Inter Tel, 5 por ciento, 1955	—	—
Cuba Tel Co, 7 y medio por ciento	87	—
Cuba R R, 5 por ciento, 1952	—	—
Cuba R R, 7 y medio por ciento, 1936	45	—
Norte de Cuba, 5 y medio por ciento, 1942	—	—
Manatí Sugar, 5 y medio, 1942	16	—
Vertientes Sugar, 7 por ciento, 1942	9	—
Eastern Sugar, 7 y medio por ciento, 1937	—	—
Central Cunagua, 6 por ciento, 1957	95	105
Centro Gallego, 6 por ciento, 1975	26	—
Vedado Tennis, 3 por ciento,— 1949	6	9½
Pro Arte Musical, 7 por ciento	30	—
Casino Español, 6 por ciento	52	—
ACCIONES		
Inter Telp and Tel	13	—
Cía Cubana de Electricidad, P, $6.00	20	—
Cuban American Sugar, preferidas	58	—
Cuban American Sugar, comunes	6	—
Cuba Company, C	1	—
Nueva Papelera Cubana	80	—
Cía Litográfica, P	30	—
Auxiliar Marítima, P	3	7
Seguros La Comercial	50	—
Seguros El Comercio	100	—

COTIZACION A TERMINO
Ayer, a las 3.30 p. m.
Entregas: días 15 y último de mes

Bonos y Obligaciones	Comp.	Vend.
República de Cuba:		
Speyer, 5 por 100	100	—
Deuda Interior	92	94
Speyer, 4½ por 100	96	102
Morgan, 5 por 100	99	105
Morgan, 5½ por 100	100½	104
O Públicas, 1945	36	36½
Obligaciones Oro	19	—
Recibos de Depósitos de Obligaciones Oro	13	20
Azúcar	92	—
Julio 1935, H Morgan	97	107
Julio 1936, I Morgan	96	106
Julio 1937, J Morgan	95	105
Ayuntamiento, 1a	98	110
Ayuntamiento, 2a	99	110
Centro Asturiano	39	60
Cervecera Internacional	44	—
Cervecera Internacional, Obligs no hipt	7¼	12
Gas y Electricidad	103	110
Hav Elec Railway Co	35½	37
Hav Electric Ry Comp, Obligs no hipt	4¼	5¼
Jarcia de Matanzas	—	—
Nueva Fábrica de Hielo	103	115
Pap Cubana, Serie B	90	—
Cuban Telephone Co	85	—
Unidos	10	—
ACCIONES		
Cervecera Internacional	18	40
F C Consolidados, P	3⅞	4¾
Cuba Railroad, P	7	—
H E Utilities, P	34½	38
H E Utilities, Pretes	11	17
Hav Elec Ry Co, P	2¼	7
Jarcia, P	40	—
Jarcia, C	8	15
Licorera de Cuba	4	6
Naviera, C	1	—
Nueva Fábrica de Hielo	138	—
Nueva Fábrica de Hielo, beneficiarias	28	—
Teléfonos, P	41	50
Ferrocarriles Unidos	1¾	3
Unión Oil Co	1	5

VALORES

Fué también ayer la nota saliente del mercado local de valores, la acción de los profesionales alrededor de los bonos de Obras Públicas 1945.

Durante la sesión celebrada durante la mañana en la Bolsa de la Habana, se vendieron en pizarra tres lotes de a mil pesos: uno a treinta y seis y tres cuartos, y los otros dos a treinta y seis y cinco octavos.

En la cotización oficial celebrada en el mismo centro de contrataciones a las dos y media, se vendió otro lote de $5,000 de dichos bonos a treinta y seis y cuarto.

Algunos observadores atribuían el pequeño descenso experimentado por ese papel durante el día, y la posición indecisa en que quedó al cierre, a la presión ejercida desde primera hora por los vendedores.

Elementos inversionistas siguieron interesados en los bonos de Speyer Morgan, Deuda Interior, Estabilización del Azúcar, y en los de las compañía industriales y empresas de servicios públicos que hemos mencionado estos días. También había órdenes para comprar Obligaciones del Ayuntamiento de la Habana.

No ofrecieron detalle interesante las acciones, que quedaron con tono quieto.

Los valores que figuran en la pizarra de la Cotización Libre, tampoco ofrecieron nada que merezca un apunte. Había demanda por los bonos de la Cuban Telephone del siete y medio por ciento, y por las acciones de la Internacional Telephone.

Se operó fuera de pizarra en varios valores. Operaciones que, por ejecutarse en privado, no conocimos con los detalles de cantidad y precio.

UNDERWOOD
MAQUINAS DE ESCRIBIR
CASTELEIRO Y VIZOSO

Banco Hispano Americano
MADRID

Capital	Ptas.	100.000.000
Reserva	"	48.089.534.590
Cuentas acreedoras	"	1.229.000.000
Depósitos en custodia	"	2.218.000.000

OFICINA CENTRAL: Plaza de Canalejas 1
SUCURSALES URBANAS:
Duque de Alba, 15. — Alcalá 76.
14 d eAbril. — Fuencarral 82
14º Sucursales en las provincias plazas de la Península, Baleares y Canarias

EVITE ACCIDENTES
VIAJANDO EN
TRANVIA

Las recaudaciones del Canal tienen una gran merma

En Septiembre pasaron menos buques que en 1934. Suma que se ha recaudado en 9 meses

Durante los nueve meses transcurridos del presente año, las recaudaciones del Canal de Panamá por concepto del tráfico de buques acusan una baja ascendente a pesos 1.517.096.40, en relación con igual período de 1934, según los datos que, basados en cifras oficiales, nos ha facilitado el departamento de estadísticas de la revista «Cuba Importadora e Industrial», y que son estos:

9 meses.	Recaudación.
1931	$17.187.264.17
1932	14.432.086.88
1933	14.180.538.22
1934	18.180.198.90
1935	16.663.102.50

En septiembre, que es el último mes reportado, cruzaron por el Canal solamente 391 buques, cifra ésta que es inferior a la del mismo mes de los años 1933 y 1934.

Acusan asimismo baja las recaudaciones durante el mes de septiembre de los últimos años, como se verá a continuación:

Sbre.	Buques.	Recaudación.
1931	396	$1.820.735.75
1932	353	1.598.265.98
1933	408	1.758.587.41
1934	435	1.947.536.76
1935	391	1.780.805.80

De acuerdo con las anteriores cifras, 1934 vino a establecer un record tanto en recaudaciones como en número de buques que transitaron por el Canal.

MERCADO DE GRANOS

Cierre ayer, en Chicago, recibido por el hilo directo de Luis Mendoza y Compañía:

Trigo:	
Diciembre	96¾
Mayo	96½
Julio	90⅛
Maíz:	
Diciembre	60⅞
Mayo	61¼
Julio	61¼
Centeno:	
Diciembre	49⅜
Mayo	51⅜
Trigo de Winnipeg:	
Diciembre	85
Mayo	88⅞
Julio	89⅞

COTIZACIONES

NEW YORK, noviembre 20. — Cotizaciones del cierre de la Bolsa de New York:

Acciones: 3.813,477.
Bonos: $16.762,300.

COTIZACION DE LA PESETA

La peseta española se cotizó al cierre del mercado ayer, a razón de 7.32.03 por dólar.

COTIZACION DEL FRANCO

El franco francés se cotizó ayer, al cierre del mercado, a razón de 15.17 por dólar.

COTIZACION DE LA LIBRA

La libra esterlina se cotizó ayer, en el mercado local, a 4.92 y un cuarto.

ACCIONES DE LOS BANCOS

Guaranty	308
Chase Bank	37⅛
City Bank	33⅜
Irving	16¼
Chemical	57
Bankers	67¾
Frist National	2.000
Hanover	126¼
Boston	44¼
Royal Bank	154

MERCADO DE PIELES

Diciembre	11.16
Marzo	11.47
Nuevo:	
Junio	11.80
Septiembre	12.15

LA PLATA EN TORONTO

Cierre ayer, en Toronto, recibido por el hilo directo de Luis Mendoza y Compañía:

Diciembre	65.65	65.70
Marzo	65.65	65.67
Mayo	65.90	—

CAMBIOS

Tipos de venta al cierre ayer, en Bancos de esta capital:

New York, cable	1/10P.
New York, vista	1/10P.
Londres, cable	4.92½
Londres, vista	4.92¼
Madrid, cable	13.66
Madrid, vista	13.65
París, cable	6.57½
París, vista	6.58½
Italia, cable	8.15
Italia, vista	8.12
Bélgica, cable	16.9j
Bélgica, vista	16.96
Alemania, cable	40.29
Alemana, vista	40.28
Toronto, cable	¾D.
Toronto, vista	⅞D
Hong Kong, cable	35.40
Hong Kong, vista	35.30
Amsterdam, cable	67.99
Amsterdam, vista	67.98
Buenos Aires, cable	27.87
Buenos Aires, vista	27.87
Suiza, cable	32.57
Suiza, vista	32.55

PRECIOS DE LA BOLSA DE NEW YORK DE LOS AZUCARES CRUDOS PARA ENTREGAS FUTURAS

Habana, noviembre 20 de 1935.—Por el hilo directo de Luis Mendoza y Cía.

CONTRATO NUMERO TRES

Anterior	Meses	Abre	Max	Min	Cierre
2.24	Mayo	2.24	2.25	2.25	2.24
2.28	Julio	2.28	2.29	2.29	2.28
2.33	Sept., 1936.	2.32	2.34	2.34	2.33
2.43	Diciembre	2.44	2.44	2.44	2.44
2.19	Enero	2.19	2.21	2.20	2.20
2.20	Marzo	2.20	2.20	2.20	2.20

COTIZACIONES DE AZUCARES

APRECIACION DEL MERCADO DE AZUCAR.—Por Luis Mendoza y Cía.

NOVIEMBRE 20, 1935

	Ant.	Hoy
Cuotas Americanas		
Entrega inmediata costo y flete	2.50	2.50
En suspenso, embarque enero febrero costo y flete	2.35	2.35
Retenido, embarque marzo costo y flete	2.20	2.20
En suspenso, pago contado Lab	2.16	2.16
Retenido, pago contado Lab	1.98	1.98
Otras cuotas		
Cuota otros países Lab	0.87	0.86
Consumo local Lab	1.00	1.00
Todas las cuotas combinadas Lab	1.67	1.66
Tres cuotas de embarque Lab	1.71	1.71

BOLSA DE NUEVA YORK

(Cierre de ayer por el hilo directo de Luis Mendoza y Compañía)

—A	
Am Radiator	21½
Adams Expr	9⅜
Air Reduc	171½
Alaska Jun	15⅜
Alleghany	2¼
Allied Chem	166¼
Allis Chal	34½
Amer Can	145
Am Car Fou	31
Am F Pow	7⅝
Amer Ice	2½
Amer Inter	10⅝
Amer Loco	25½
Am P Light	8⅞
Amer Smel	60½
Amer Sugar	56
Am Sug, p	137
Amer T and T	151
Am Tobac A	102½
Am Tobac B	105½
Am W Works	21⅛
Am Woolen	10
Anaconda C	24¼
Atchison	52
Atlan Coast	27½
Atlan Ref	24¾
Ass D Goods	17½
Auburn Auto	36
Aviat Cor	3¾
Amer Bank	44
Amer Metal	29¾
—B	
Baldwin Lo	5
Balt and Ohio	15
Bendix Avi	21¼
Best and Co	57⅛
Beth Steel	50⅝
Borden Co	26¼
Briggs	53⅜
Brook Man	41½
Byers A M	18⅜
—C	
Can Pacif	11½
Cann Mills	39½
Case T Mach	107½
C de Pasco	58½
Ches and Ohio	50½
Chi R Isl	1⅜
Chrysler	86⅛
Coca Cola	298½
Col Carbon	98
Comm and Sout	2⅞
Congoleum	44¾
Cons Cigar	8⅝
Cons Gas	33⅞
Cons Oil	9¼
Cont Can	96
Cont Oil	27⅛
Corn Prod	69¾
Coty Inc	6½
Cuba Co	1⅛
Cub Amer S	6⅛
C Am Sug, p	65½
Cmm-l Solv	21½
Chesapeake	54
Col Fuel	4⅛
Cruc Steel	27⅜
Cons R Cuba	4
—D	
Del Hudson	35½
Del and Lack	14⅞
Drug Inc	11⅛
Dupont	145
—E	
East Kodak	171
El Auto Lit	34½
El Pow Lig	5⅞
Elec Bond	17¼
Erie (R R)	11
—F	
Fox Film C	19⅝
Frep Texas	29
—G	
Gen A Tank	44
Gen Asphalt	21⅝
Gen Elec	39¾
Gen Foods	33⅞
Gen Motors	57⅝
Gen Sig Ry	38
Gillet Sa	17⅝
Gimbel Bros	7
Gold Dust	19
Goodrich R	12
Goodyear	21¼
Gen Bronze	9⅞
Great North	32¼
—H	
Hershey, com	77
Homestake	412
Houston Oil	4¼
Hudson Mot	15⅛
—I	
Illi Cent	15⅝
Interb R T	18½
I B Machine	180½
Int Cement	35
Int Nickel	37⅞
Inter Tel	13⅛
Illin Glas	123
—J	
Johns Mansv	94¾
—K	
Kroger Groc	26¼
Kresge S S	27⅝
Kelvinator	14¾
Kennecot	28¼
—L	
Lambert Co	24
Ligg Myers	115
Loew-s Inc	53¼
Loose Wiles	40½
Lorillard	25¾
Louisv Nas	54
Ludlum Stl	24½
Lehman Cor	94
Liquid Carb	34¾
—M	
Macy (H R)	55½
May Dep-t	56⅞
Montgomery	38¼
Miss Pac, c	1¾
Miss Pac, p	3¼
Minn Honeyw	145
—N	
—N	
Nash	17
Nat-l Dist	30¾
Nat-l B.sc	35½
Nat-l Cash	20½
Nat-l Dairy	18⅝
Nat-l P Li	10½
N Y Central	24⅞
North Amer	27⅜
Norfolk and W	—
Nort Pacif	21⅜
—O	
Ohio Oil	11¼
Otis Elev	22⅜
—P	
Packard Mot	6½
Paramount	9¼
Pennsylvann	29⅛
J C Penney	83
Pullman Co	37⅝
Pub Serv	45⅝
Proc Gamble	47¾
Pure Oil	12⅞
Puerto Rico	26½
—R	
Radio Corp	11⅞
Rep I Steel	20
Reynolds	57¾
Royal Dutch	—
—S	
Safeway Sts	33⅞
Sears Roeb	67⅞
Simmons Co	17⅛
Soc Vacuun	12½
St Paul, p	1⅞
So Pacific	20
South Ry	20
Stan Brands	14⅝
Stand Gas	5⅜
Stan N J	49⅝
Stan Oil C	36½
Stewart War	16½
Studebaker	8
Sun Oil	76½
—T	
Texas Co	24
Texas Gulf	32⅛
Timken Roll	70¾
—U	
Union Carb	74¼
U Pacific	101¾
Union Oil	20⅝
United Cor	7¼
Uni Cor, pfd	44⅝
Unit Fruit	70⅝
U S Rubber	14⅞
U S Steel	49
U Aircraft	20⅞
U S Ind Alc	49⅜
—V	
Vanadium	20
—W	
Warner Bros	8⅝
West Union	75
West Elec	95½
Woolworth	59
W Wrigley	77⅞

TABACO

Doscientos cincuenta y ocho tercios de octavas, de la última cosecha de Las Villas, compró la General Cigar Company a I. Kaffenburgh e Hijos.

Sidney Rothschild registró ciento cuarenta y ocho tercios de permanentes, de la misma procedencia e igual tiempo.

Doscientos setenta y seis tercios de clases para cigarrería, compraron en dos almacenes Calixto López y Compañía.

Menéndez y Compañía vendieron a Andrés López Granda, expendedor de rama en Santa Clara establecido, ciento veintitrés tercios de capas, quintas y sextas de la cosecha del año pasado.

LAS ENTRADAS DE RAMA.—Entraron ayer en la plaza, por ferrocarril y camiones, las partidas de tercios y pacas siguientes:

De San Juan y Martínez, para José Toraño y Compañía, 112.

De Consolación del Sur, para Urbano García, 333.

De Placetas, para las firmas que siguen:

I. Kaffenburgh e Hijos, 290.
H. Duys y Compañía, 150.
Sidney Rotshchild, 118.
Menéndez y Compañía, 77.

De San Juan y Martínez, para Cifuentes, Pego y Compañía, 310.

De Santa Clara, para I. Kaffenburgh e Hijos, 277.

De La Quinta, para la Cuban Land & Leaf Tobacco Company, 116.

ACABANDO LAS SIEMBRAS.—En contraste con la realidad desfavorable que experimentan los cosecheros de Las Villas y Vuelta Abajo, que hemos expuesto en anteriores informaciones, las condiciones del tiempo han sido hasta ahora propicias a los vegueros de Partido, algunos de los cuales están acabando de sembrar.

Sabemos que han terminado las siembras en las fincas siguientes: «Santa Rosa», «Tomeguín», «Maruja», «La Pequeña», «Nueva Empresa», «La Adelina», «Cuchiflí», y en las de Cuevas y Alonso.

En estos mismos días acaban de sembrar otros cosecheros de Caimito, y, también, del Tumbadero, donde se encuentran las antes mencionadas fincas.

GANADO

LOS PRECIOS EN PIE

Precios pagados por compradores, entregado el vacuno en el punto de origen, y en la capital el de cerda y lanar:

	Ctvs. Libra
Vacuno, a	3½
Cerda, de 7¾ a	9
Lanar, de 3 a	3½

LOS PRECIOS DE LA CARNE

Los precios que rigen en los Mataderos de esta capital para las carnes, son los siguientes:

	Ctvs. Kilo
Vacuno, de 15 a	16
Cerda, de 25 a	30
Lanar, de 15 a	25

MATADERO DE LUYANO

Se sacrificaron ayer, en el Matadero de Luyanó:

	Cabezas
Vacuno	110
Cerdos	23
Carneros	11

MATADERO INDUSTRIAL

Se sacrificaron ayer, en el Matadero Industrial:

	Cabezas
Vacuno	144
Cerdos	50
Carneros	33

CARROS ENTRADOS

Llegaron 5 carros de Cumbre y 12 de Vicentica, con ganado vacuno para el Matadero de Luyanó.

ANUNCIO DE SUBASTA

SECRETARIA DE SANIDAD Y BENEFICENCIA. — Sub-Comisión Local de Subastas Número «TRES». —Hospital de Dementes de Cuba.— MAZORRA.—Hasta las 10 a. m. del día 3 de diciembre de 1935, se recibirán en la oficina de ADMINISTRACION-CONTADURIA del Hospital de Dementes de Cuba «MAZORRA», proposiciones en pliegos cerrados para el suministro de: LECHE DE VACA (cruda) a este Hospital, durante el resto del ejercicio fiscal en curso, y entonces las proposiciones se abrirán y leerán públicamente. Se darán pormenores a quienes los soliciten en la Secretaría de esta Sub-Comisión Local de Subastas NUM. TRES.—Hospital de Dementes de Cuba, MAZORRA.— IGNACIO ALVAREZ CERICE, SECRETARIO DE LA SUB-COMISION LOCAL DE SUBASTAS Número TRES, del HOSPITAL DE DEMENTES DE CUBA «MAZORRA».

1d 19-20-21-22.

Ayer se vendieron 4,000 toneladas de Filipinas a Mc'Cahan, para salir en diciembre-enero, al tipo de 3.26

Según el acuerdo de la Bolsa, el precio de los contratos número uno de Diciembre será de 2.51 centavos. Aconseja el Sr. Carlos G. García que se cumplan los términos pactados

Antes de la apertura del mercado ayer, se reportó que la refinería McCahan había comprado 4,000 toneladas de crudos de Filipinas, para embarcar en diciembre-enero, a 3.26.

El mercado abrió luego con tono sostenido y con vendedores de Cuba, para la segunda quincena de diciembre, a 2.38 costo y flete. Los crudos de Puerto Rico de la cuota del 36, para embarcar en noviembre-diciembre, ofrecidos a 3.30, y los de Filipinas, para embarque en diciembre-enero y enero-febrero, al mismo precio. Se decía que de estos azúcares había la posibilidad de obtener algunos a 3.27. Los de la cuota del presente año «al parecer disponibles alrededor de 3.45», decía una información de última hora.

«Los refinadores se hallaban retraídos —decía otra información—, probablemente ante la posibilidad de que Cuba adelante la fecha en que se podrá empezar a embarcar los azúcares segregados.»

La cotización «spot» de Willett & Gray sigue a 3.40.

LOS FUTUROS.—Actuaron sostenidos, con apoyo por cuenta de los intereses de productores cubanos. Las ventas en la Bolsa del Azúcar sumaron solamente 4,750 toneladas.

EL REFINADO.—No experimentó cambio, reportándose que las extracciones fueron muy buenas.

MERCADO DE LONDRES.—Cerró sostenido y sin variación el crudo. Las cotizaciones de la Terminal al cierre, fueron como sigue:

	Cierre del 19	Cierre del 20
Noviembre	4/ 7¼	4/ 8
Diciembre	4/ 8¾	4/ 9½
Enero	4/ 8¾	4/10
Marzo	4/10¾	4/11½
Mayo	5/ ¼	5/ 1
Agosto	5/ 2¼	5/ 3
Diciembre	5/ 4¼	5/ 5

ACUERDOS DE LA BOLSA.—Los directores de la Bolsa del Café y el Azúcar de New York, tomaron ayer los siguientes acuerdos:

«Los socios de la Bolsa que tienen contratos al alza, han de optar por una de las dos alternativas siguientes:

Primera: Aceptar la entrega de cualquier azúcar crudo de caña, cuota de 1935, libre de derechos o derechos pagados, al precio de contrato más 0.090 centavos por libra, sujeta a la variación acostumbrada por polarización. Todos los detalles de la entrega y el pago, salvo los derechos, se llevarán a cabo como disponen las reglas de la Bolsa para la entrega del azúcar No 1. Los operadores al alza que opten por recibir el azúcar en cumplimiento de sus contratos conservarán el derecho de reclamar al entregante cuantos perjuicios demuestren haber sufrido al verse obligados a recibir azúcares libres de derechos o con derechos pagados, en vez de azúcar cubano en almacén afianzado.

Segunda: La liquidación final de sus contratos al alza al precio de 0.02510 centavos la libra.

La negativa de un socio a optar por una de estas alternativas se estimará contraria a los intereses de la Bolsa como una falta de cooperación en el empeño de liquidar dicha posición. Si algunos de los operadores al alza optaran por una de dichas soluciones y el resto por la otra, o si un operador al alza optara en parte de sus intereses por una fórmula y en parte por la otra, la Junta de Gerentes o una comisión nombrada por la misma, adjudicará entre los «cortos» dichas fórmulas de arreglo atendiendo a las preferencias de los «cortos» hasta donde la alternativa tomada por los operadores al alza, se lo permita.

El día 21 de noviembre de 1935, se notificará a todos los socios en cuál de las dos formas han de ser liquidades sus contratos.

PROTESTA CARLOS GARCIA.—Por el mismo hilo directo de Mendoza, que recibió el despacho trasmitiendo esos acuerdos, vino otro dando cuenta de que el señor Carlos G. García, «en representación de los tenedores de contratos de diciembre número 1; se ha negado a aceptar el acuerdo hoy tomado por la Bolsa del Café y el Azúcar consistente en fijar un precio de arreglo de 2.15c. para los contratos de diciembre No 1.

No bien fué dado a la publicidad dicho acuerdo, el señor García escribió a los socios de la Bolsa que tienen los contratos en cuestión, exhortándoles a exigir el cumplimiento exacto de sus contratos y a hacer caso omiso del acuerdo de la Bolsa

MERCADO DE LONDRES

LONDRES, noviembre 20. (Por hilo directo de Luis Mendoza & Cía.) El oro en barras se cotizó hoy a 141 chelines 4 y medio peniques. Han sido adquiridas por cuenta ignorada las £334,000 en oro en barras que había disponibles en el mercado libre de Londres.

La Bolsa de Londres estuvo inactieva y sostenida.

Archivos de Metal
ALLSTEEL
Casteleiro y Vizoso

GODOY-SAYÁN
SEGUROS Y FIANZAS
(INSURANCE AND BONDING)
TELÉFONOS: M-9866. M-9867.
AGUIAR 77.
HABANA, CUBA

La Cámara de Com. Americana celebrará una sesión almuerzo el próximo día 27 en el H. Nacional

El Vicepresidente, señor George P. Foster presidió la sesión-almuerzo del Consejo de Directores de la Cámara de Comercio Americana de Cuba, que tuvo efecto ayer. Fueron invitados del Consejo los señores Andrés Poliakoff, Administrador General de la Compañía Petroiera Shel-Mex de Cuba, y Fred A. Davis, Jefe Contador de los Ferrocarriles Unidos de la Habana.

Los directores presentes eran: Señores Robert A. Anderson, Henry M. Coleman, George P. Foster, Julio E. Fuentes, H. F. Manning, Cahrles W. Monroe, Edward F. Ozab, Lawrence B. Ross, Will P. Taylor y George S. Ward.

Entre otros asuntos generales tratados, se ultimaron los detalles para una sesión-almuerzo de los socios de la Cámara que tendrá efecto el miércoles 27 de Noviembre en el Hotel Nacional.

MERCADO DE METALES

Cierre ayer, en New York, recibido por el hilo directo de Luis Mendoza y Compañía:

Cobre	8.65
Oro en barra	35.00
Manganeso	23.00
Níckel	35
Plata	65⅝
Lata	5.22½

El ORO y la PLATA

Cotizaciones al cierre ayer, en la Bolsa de la Habana:

Plata contra billete americano	98	98⅝
Oro acuñado contra billete americano	—	—

COLEGIO DE CORREDORES

Cotización oficial del día 20 de noviembre de 1935:

CAMBIOS	TIPOS
S/E. Unidos, cable	1/10Pr
S/E. Unidos, vista	1/10Pr
Londres, cable	4.93⅛
Londres, vista	4.92⅝
Londres, días vista	—
París, cable	6.59¾
París, vista	6.59
Bruselas, vista	16.90
España, cable	13.66
España, vista	13.65
Italia, vista	8.10
Zurich, vista	32.52
Hong Kong, vista	35.65
Amsterdam, vista	67.88
Copenhague, vista	—
Christianía, vista	—
Estocolmo, vista	—
Montreal, vista	13/16% Dto
Berlín, vista	40.27

Notarios de Turno:
Para cambios: **Miguel Melgares.**
Para intervenir en la cotización oficial de la Bolsa de la Habana:
Raúl E. Argüelles,
Oscar Fernández.
Vto. Bno.:
Joaquín G. Gumá,
Síndico-Presidente.
Eug. E. Caragol,
Secretario-Contador

BONOS DE CUBA

	Comp.	Vend.
Speyer, 5%	99¾	101
Speyer, 4½%	95⅞	96¼
Morgan, 5%	98	100½
Morgan, 5½%	98	98½
Obras Públicas	36½	36⅝
Hav. Elec. Ry., 5%	—	—
Hav. Elec. Ry., 5%	—	—
Cuba Railroad, 7½%	47½	50½
Cuba Railroad, 5%	46⅛	47
Cuba Northen, 7½%	41	52½
Eastern Sugar, 7½%	15½	16¾
Manatí Sugar, 7½	19¼	25¼
Inte. Tel., 4½%	81¾	82

CAMBIOS EN NEW YORK

Cierre ayer, en New York, recibido por el hilo directo de Luis Mendoza y Compañía:

Libra esterlina	4.92⅝
Francos	6.58½
Pesetas	13.64

PRECIOS DE MIEL Y CERA

Precios que se pagan a los productores en esta capital:

Miel: 34 centavos galón en barriles viejos, y 36 centavos en barriles nuevos.

Cera amarilla: 16 centavos la libra.

N. GELATS y Cía.
Habana, BANQUEROS Aguiar 106-108
Vendemos cheques de Viajeros
Pagaderos en todas partes del mundo
y Cartas de Crédito Circulares
en las mejores condiciones.
"SECCION DE CAJA DE AHORROS"
Recibimos Depósitos en esta Sección Pagando el 2 por 100 Anual.

M.E.C.D. 2016

ESTA TARDE SE REUNIRAN NUEVAMENTE EN EL CAPITOLIO LOS JEFES DE LOS TRES PARTIDOS COALIGADOS

DECLARO EL "T. S. E." NULA LA CONVOCATORIA DEL EJECUTIVO NACIONAL DEL PARTIDO LIBERAL

Se reunieron ayer tarde los jefes del PUN-AR-PL para considerar el fallo del Trib. Sup. Electoral

Ayer tarde, bajo la presidencia del señor Justo Luis del Pozo que lo es del Partido Unión Nacionalista, se reunieron en el Capitolio los Jefes de los Partidos «Acción Republicana», «Unión Nacionalista» y «Liberal» con el propósito de considerar el fallo dictado por el Tribunal Superior Electoral y llegar a una solución a dicho respecto.

Después de una amplia deliberación, se tomaron los siguientes acuerdos:

«1.—Designar una comisión compuesta de los jefes nacionales de los tres partidos coaligados para que visiten al Honorable Señor Presidente de la República y proteste de la resolución arbitraria e inaceptable del Tribunal Superior, que coloca el proceso de los comicios en un plano de anormalidad violando abiertamente la letra y el espíritu de la Constitución y del Código Electoral.

2.—Nombrar un Directorio de emergencia que esté integrado por cada uno de los jefes provinciales de los respectivos partidos coaligados».

3.—Nombrar una comisión de letrados de los tres partidos que estudie el problema legal y acuerde las soluciones aconsejables».

4.—Citar para mañana, jueves, a las tres de la tarde, en el Capitolio, a la comisión de jefes de partidos y al Directorio de jefes provinciales para que informen sobre el resultado de sus gestiones».

«Quedar en stsión permanente hasta que los problemas planteados tengan completa solución de acuerdo con las clamorosas demandas de los partidos afectados por el inicuo fallo del Tribunal Electoral, que ha creado el desconcierto y la incertidumbre en todo el país».

Habana, noviembre 20 de 1935.

FIESTA CENTRISTA EN LA BARRIADA DE LUYANO PRO MENDIOLA DEL AMO

En la casa Manuel Pruna número 83, del barrio de Luyanó, residencia del señor Manuel García, destacado político centrista de ese barrio, se reunió en la noche de ayer un grupo numeroso de amigos para organizar una comisión de propaganda en pro de Céspedes-Latorre y de los candidatos a representante y concejal, doctor Charles Mendiola y Manolo del Amo, respectivamente. El señor del Amo se hallaba presente en dicho acto y después de agradecer la referida distinción, propuso se organizara para principios de la entrante semana un mitin, al qu econcurrirá el doctor Carlos Manuel de Céspedes y don Carlos de la orre, dándose en honor de estas dos grandes figuras cubanas y de los prestigiosos candidatos del Centrismo en general.

CESPEDES .. ..

Para el sábado a las tres de la tarde están citados todos los candidatos a representantes de la Conjunción Centrista Nacional que propulsa el doctor Céspedes, ex presidente de la República, para la residencia del candidato presidencial, en calle M y 25, Vedado. También han sido citados los candidatos a senador, gobernador y alcalde por la Habana.

COMITE EN FAVOR DEL COMPAÑERO GIRON

Ayer quedó constituido en San Ignacio 9 un comité pro defensa de la candidatura a concejal de nuestro compañero Carlos Girón, que figura en la candidatura del Partido Unionista Cubano, con el número 23. Entre otros se tomó el acuerdo de formar dos comisiones, una de prensa y propaganda y otra de festejos, la primera la integran Lorenzo Llodrá Molina, Virgilio del Amo, Octavio Mendoza, Juan Morenza, Ramón Aymerich, Raúl Rosado Aybar, Guillermo Barzo, Santiago Villazón, Julián del Rey Lanés, Lorenzo Balbi y Francisco Comas; y la otra comisión quedó integrada de la siguiente forma: Octavio Mendoza, Francisco Comas, Manuel Túnez, Ramón Aymerich, Julián del Rey Lanés, Liberato López, Pedro Velasco, Lorenzo Balbi, Ramón Valdés de la Torre, A. Prieto, René Ibáñez, Rogelio Domínguez, Adolfo Dujos, Manuel Vizozo, José Duarte, Eduardo Herrera Tova, Santiago Villazón, Armando García y Juan García. Después de formadas estas comisiones se acordó volverse a reunir el próximo sábado a las seis, invitándose a todos los que componen las distintas comisiones, a reserva de ser citados previamente por el señor Mendoza, que funge de secretario general del comité. Por último se acordó dar impulso inmediatamente a la campaña de propaganda en todos los barrios de la capital, a cuyo efecto se comenzará a constituir comités en todos los barrios.

ORFELINA CASTELLANOS ACTIVA

La señora Orfelina Castellanos de Franco, entusiasta defensora de la candidatura alcaldicia del doctor Pelayo Cuervo, y presidenta del barrio de Santa Clara, invita a todas las simpatizadoras y amigas del doctor Cuervo para que concurran el próximo domingo 24, a las 8 y media al histórico Arco de Belén, en Acosta y Compostela, donde se celebrará una gran fiesta política en honor de los diversos candidatos conjuntistas.

Nos comunica la señora Castellanos, que es casi seguro que asistan al acto, los generales Menocal y Asbert, y el doctor Pelayo Cuervo Navarro.

EL DR. SALVADOR ROMANI, ACLARA.—Visitó anoche nuestra Redacción el doctor Salvador Romaní Orúe, médico de Sagua de Tánamo, quien vino con el propósito de aclarar que no ha autorizado a persona alguna para que utilice su nombre en ninguna candidatura electoral.

No figura afiliado —según nos manifestó— a ningún Partido político y permanece ajeno a la lucha electoral presente.

UNIONISTAS DE LUYANO

En días pasados se reunió un gran número de mecánicos de los distintos talleres de Luyanó, en la casa Santa Felicia 43, para formar la Avanzada que defenderá la candidatura a concejal del señor Julián Ibarra, que ocupa el número 10 en la boleta del Partido Unionista Cubano. La directiva elegida para la propaganda del candidato señor Ibarra, fué la siguiente: presidente, Santiago Cazaurang; secretario, Tomás Alea.

PRO CAYETANO FRAGA

En esta semana tendrá efecto la toma de posesión de la directiva electa de la Agrupación Pro Voto Preferencial Cayetano Fraga, que tendrá a su cargo la dirección en todos sus aspectos de la campaña electoral que se ha iniciado en defensa de los intereses políticos del señor Cayetano Fraga Rivera, que ocupa el número 5 en la boleta provincial como candidato a representante por el partido Unión Nacionalista.

UNA AGRUPACION DE VETERANOS EN FAVOR DEL DR. GOMEZ ARIAS

El señor Anselmo Gálvez Palmero invita a sus amigos y cuantas personas simpaticen con la candidatura del Dr. Miguel Mariano Gómez Arias, para el acto que se celebrará hoy a las 8 p. m. en Infante 91 entre Valle y Zanja, con el propósito de constituir la Asociación de «Veteranos y Revolucionarios Amigos del Dr. Miguel Mariano Gómez.

FIESTA DEL CND EN HONOR DE M. DE LA CRUZ

El próximo día 22 se celebrará en Villanueva 62, una fiesta política con motivo de la toma de posesión de la Izquierda Nacionalista de dicho barrio.

Dicho acto será en honor del candidato a Alcalde por el CND doctor Pelayo Cuervo Navarro, del candidato número 2 a Representante señor Ernesto Fernández Arrondo y del General Asbert.

UNA FIESTA NACIONALISTA EN REGLA

Próximamente les será ofrecida al Coronel Baizán, y al señor Antonio Pérez Reyes, candidatos a Gobernador y Representante respectivamente por el PUN, una fiesta política en el vecino término de Regla, haciéndose extensiva al señor Octavio Cabrera, candidato a Alcalde de dicho pueblo.

BERUFF MENDIETA FIJA LOS MARTES Y JUEVES PARA RECIBIR EN LAS OFICINAS DE ACCION REPUBLICANA

Ayer tarde conforme estaba anunciado, concurrió a las oficinas de «Acción Republicana» el candidato de la Coalición a la Alcaldía de esta ciudad, doctor Antonio Berruf Mendieta, con objeto de cambiar impresiones con la sargentería marianista de los 43 barrios del término.

Esperándolo estaban el Presidente de la Asamblea Municipal y los secretarios de Actas y Correspondencia, señor Carlos M. Peláez, Esteban Etchegoyen y Benigno Ibáñez.

Se inició la conversación, por el barrio de Arroyo Apolo, continuándose por orden alfabético.

Cada comisión expuso al doctor Beruff el plan que desarrollará en los próximos comicios.

El doctor Beruff Mendieta, quedó muy bien impresionado de la organización que presentan los marianistas en la capital y del entusiasmo de que están poseidos, no abrigando dudas respecto de su triunfo.

La visita se repetirá los martes y jueves de cada semana, de cinco a siete de la tarde.

VISITAS AL DOCTOR PELAYO CUERVO

Personas que fueron recibidas por el doctor Cuervo Navarro en el día de ayer:

Comisión de Motoristas y Conductores de la Havana Electric; señora Palazuelos, con Comisión del C. N. D., barrio del Pilar; Julián Alderete; señora F. Faurés, con Comisión del C.N.D. Barrio de la Punta; Francisco Vidallet, con Comisión Empleados de Cines; doctor Dou, con Comisión del Partido Liberal de Arroyo Apolo; Oscar Morales; Emilio Quersen con Comisión del barrio de Marte, de la Izquierda Nacionalista; señora Cuervo, con Comisión del Barrio de Peñalver, de la Izquierda Nacionalista; señores Arnoldson y Collay; doctor Espín; señorita Piñeiro; Chicho Betancourt y Raúl Sibles; Raúl Núñez; Comisión de ex Alistados del Ejército; coronel Pío Domínguez; señor González, de Arroyo Apolo, con una Comisión de «Acción Constructiva»; Comité Juvenil de Arroyo Apolo del C.N.D.; Comisión Pro-Amnistía de Presos Políticos; señora de Sotolongo; Saturnino García; Delio López (Izquierda Nacionalista); Dr. Carlos Rivero y dos señores más; Comisión de la Asociación Nacional Frente Sólido; señora Fidelina Rodríguez; Armando del Pino; comandante González y una Comisión de la Izquierda Nacionalista; señor José D. García y una Comisión; Rosa E. Torrás Rodríguez; Delia López Martínez; Antolín Callejas; Comisión de la Izquierda Nacionalista, barrio M. de la Cruz; Comisión de la Izquierda Nacionalista, barrio de San Lázaro; Comisión del C.N.D., barrio de Colón; Gustavo Urgellés y una Comisión Izquierda Nacionalista; Pablo R. Castellanos; Comisión de la Institución Nacional de Mujeres Liberales; señor Rodríguez Navarro; Alejo Cosío del Pino; Esteban Ruiz (Procurador); Presidente y Secretario del C.N.D., barrio del Santo Angel; doctor Olmedo; Hermenegildo Carrer; doctor Portocarrero y una Comisión de la Izquieda Nacionalista y Partido Liberal; José Millet; teniente A. Iturrey; Romualdo Justiniani; señor Crescencio López, Alcalde de Regla; Josefina Pedroso y una Comisión de la Izquierda Nacionalista, barrio de Santa Teresa; Felipe Boil, de la «Escolta Menocalista»; doctor Albarrán, con una Comisión del P.U.N.; Marcos Martínez, del C.N.D., barrio de San Isidro; señores Villada y Casariego; coronel Pío Sandoval; Rosalía Hernández y Comisión de la Izquierda Nacionalista; Leopoldina Ruiz; Josefa Hidalgo; señor Lugones; Comisión de Revendedores, de San Miguel número 2; Comisión de Inspectores del Ayuntamiento; doctor Eulogio Sardiñas; Presidente del Partido U. Cubano, barrio Puentes Grandes; doctor Hernández Mas p, hijo; doctor Hevia; doctor de la Flor; doctor Luget; Comisión de Nacionalistas de Luyanó.

CANDIDATO A REPRESENTANTE POR EL PARTIDO UNIONISTA CUBANO.—Dentro de la boleta provincial del Partido Unionista Cubano que preside el Gral. Asbert, uno de los candidatos que con mayores posibilidades luce, es el señor Oscar Morales, que tiene personalidad política, ambiente y amigos y que, además, en el barrio de Arroyo Apolo cuenta con grandes simpatías y afectos.

CAMBIOS EN «LA VOZ DE PELAYO»

La Oficina de Propaganda del doctor Pelayo Cuervo Navarro, nos ruega hagamos público que, a partir de ayer, ha dejado de radiarse esa hora desde las estaciones C. M. C. D. y C. O. C. D., ambas propiedad de «La Voz del Aire».

«La Voz de Pelayo» se radia desde hoy por las estaciones C.M.B.N., con 880 kilociclos; C.M.C.G., con 1.255 kilociclos, y C.M.K., del hotel «Plaza», con 730 kilociclos.

Posiblemente se añadirán otras estaciones a la cadena que trasmite «La Voz de Pelayo», todos los días de 8 a 9 de la noche.

FIESTA NACIONALISTA

En el barrio de Pueblo Nuevo le será ofrecida una magnífica fiesta al candidato a representante Antonio Pruneda y Díaz, que ocupa el número 14 en la boleta Provincial.

Este acto lo organiza la Delegación de la Juventud Nacionalista de la Acera del Louvre en el referido barrio.

MOVIMIENTO POLITICO

Nombrada una comisión jurídica.—Herrera Sotolongo la preside.—La citación hecha por el Dr. Capestany, nula.—El Dr. Céspedes cita a todos los candidatos centristas en su residencia particular.—Se reunirá esta noche el Ejecutivo Nacional del Partido Acción Republicana.—Beruff Mendieta fija los martes y jueves para recibir en las oficinas de Acción Republicana.—Los chauffeurs de bahía homenajearán al Dr. Pelayo Cuervo.—Actividades de las oficinas de los Partidos. Otras notas

CENEDISTAS Y UNIONISTAS CELEBRAN EL DOMINGO TRES FIESTAS POLITICAS

Acordado por la dirección de propaganda de los partidos Conjunto Nacional Democrático y Unionista Cubano la celebración de tres grandes fiestas en honor de los candidatos general Mario García Menocal, doctor Cuervo Rubio y el general Asbert, en las importantes poblaciones de Nueva Paz, Palos y San Nicolás, el próximo domingo 24, se prepara por los amigos y simpatizadores de ambas fuerzas políticas una excursión automovilista que, por los preparativos que se hacen, ha de resultar un exponente de las simpatías con que cuentan entre los correligionarios habaneros los candidatos municipales de esos términos, organizadores de esas fiestas.

A la siete de la mañana se han dado cita frente a la morada del general Asbert, en San Miguel número 145, todos los elementos que han de acompañar a los comisionados de ambos partidos y al general Asbert, al objeto de salir inmediatamente, para de esa manera llegar a San Nicolás a las ocho y tomar el tren para Nueva Paz, donde se celebrará un mitin, y una vez terminado éste, se saldrá para Palos, donde también se celebrará otra fiesta. Por último la excursión se dirigirá a San Nicolás, donde habrá otra fiesta política, para después retornar a la Habana, una vez terminado el mitin.

En prevención a que los partidarios y simpatizadores de los partidos Unionista Cubano y Conjunto Nacional Democrático se encuentren fatigados y cansados por las fiestas políticas que en forma excursionista se celebrarán en Nueva Paz, Palos y San Nicolás, el próximo domingo 24, se ha resuelto que la dirección de propaganda de ambos partidos que la fiesta política que se pensaba celebrar en el vestíbulo y frente al teatro Nacional el próximo lunes 25, se celebre con toda seguridad ahora el próximo martes 26.

EL PADRE MENDIOLA LLEGARA EN ESTA SEMANA A ENTREVISTARSE CON CESPEDES

El Padre Mendiola, figura prestigiosa de la Revolución y candidato del Centrismo a gobernador por Camagüey, ha sido llamado a la Habana por los jefes del Partido Centrista con objeto de darle instrucciones sobre la forma que el Centrismo hará su campaña intensa a partir del lunes próximo.

HOY SE CELEBRARA UNA FIESTA MARIANISTA EN EL CERRO.—Hoy tendrá efecto en la Calzada del Cerro No. 709, un acto político organizado por el «Comité de Damas del Barrio del Cerro, Amigas del doctor Santiago F. Veiga», con la colaboración del Comité Ejecutivo de «Acción Republicana», en dicho barrio.

El motivo del acto es festejar a los candidatos de la coalición y al doctor Santiago F. Veiga, candidato a Concejal.

Se asegura que concurrirán a este evento, distinguidos oradores, entre ellos los doctores Ramón Zaydín, Santos Jiménez, Manuel Mencía y otros. La fiesta será amenizada con música típica.

EL DIABLO AMARILLO VOLARA SOBRE LA HABANA

El próximo sábado alrededor de las 5 p., volará sobre la Habana el famoso aviador de la guerra mundial Wiliam McAvoy, más conocido por el «Diablo Amarillo» quien se propone hacer una exhibición de sus Habana. Entre sus arriesgadas acroproezas aviatorias al pueblo de la Habana. Entre sus arriesgadas acrobacías hará la peligrosa «barrena de la muerte» que en el año 1930 no pudo hacer la famosa aviatriz Francies Harrell por habérselo prohibido las autoridades.

El «Diablo Amarillo» durante sus arriesgadas y peligrosas exhibiciones sobre la capital habanera el próximo sábado a las cinco de la tarde, arrojará unos preventivos de propaganda de nuestro compañero Fernando López Porta candidato a concejal por el Partido Liberal con el número 20 y de la señora Gloria Alonso de Vasconcelos, candidata a representante con el número 1.

Entre los preventivos de nuestro compañero López-Porta irán muchos firmados por él y contramarcados secretamente, los cuales serán canjeados por un peso en moneda de curso oficial a toda persona que los presente en la calle Lagunas 49, Oficina del Comité Femenino del Partido Liberal del Barrio de Monserrate.

La Habana entera está pendiente de este sensacional vuelo y el «Diablo Amarillo», según instrucciones de López Porta, tratará en su recorrido de cruzar por todos los barrios en que está dividida la ciudad de la Habana, para que todo el mundo tenga un chance de coger algunos dichosos papelitos firmados que representan el valor de un peso.

FIESTA POLITICA EN EL ARCO DE BELEN

La fiesta política que como homenaje al doctor Pelayo Cuervo Navarro estaba anunciada para el día 24 del presente mes y que es organizada por la señora Orfelina Castellano, se celebrará en el Barrio de Santa Clara, a las ocho de la noche en la calle de Acosta entre Compostela y Picota, en el histórico Arco de Belén, en vez de celebrarse en el hotel Belmont, Industria y San Rafael, como se había anunciado.

LOS DEMOCRATICOS COALIGADOS AL CENTRISMO, SIGUEN ACTIVOS

Los jefes del Partido Democrático Cubano, que recientemente se coaligaron con los Centristas que inspira el coronel Carlos Manuel de Céspedes, están activando su campaña en pro del Centrismo Para la próxima semana darán varios mítines en los distintos barrios de la capital, propiciados por los doctores Godoy, de Pinillo y el señor Trujillo, luchadores incansables de la novel organización democrática.

ACTIVOS LOS CENTRISTAS DE GUANABACOA

Luis Salces, presidente de los centristas de Guanabacoa, visitó ayer al doctor Céspedes, para informarle sobre los recientes desprendimientos ocurridos en la villa de Pepe Antonio, de elementos de otros partidos que se disponen a laborar por el candidato a alcalde, señor Villaescusa, y por el centrismo.

LA RESOLUCION DEL TRIBUNAL ELECTORAL JUZGADA POR VARIOS LIDERS DE LOS PDOS. POLITICOS

Un fallo de inconstitucionalidad llegaría tarde, según Herrera Sotolongo. Niega Carlos Peláez haber acusado al Magistrado Chaple. Pozo, Zaydín y Recio fueron a Palacio

Día de sensación fué el de ayer en todos los círculos políticos. La resolución dictada por el Tribunal Superior Electoral, en la que se anula de derecho la coalición de los partidos Nacionalista y Acción Republicana con el Liberal, en cuanto a la candidatura presidencial y vice presidencial, ha producido la más formidable convulsión política hasta ahora. En las esferas coalicionistas el fallo del Tribunal ha sido duramente combatido y en las adversarias, por el contrario se estima como un veredicto enclavado en la más estricta justicia.

En resumen, el Tribunal Superior Electoral con su dictamen ha hecho cambiar por completo el panorama ha paralizado totalmente toda la propaganda para dar paso al meditado estudio de los juristas; luego, tenemos que la actualidad palpitante la tiene acaparada la contienda jurídica.

A continuación damos las últimas impresiones de los líderes de los partidos políticos:

PEDRO HERRERA SOTOLONGO

Hemos hablado con el doctor Pedro Herrera Sotolongo y el notable juriconsulto nos declaró: «No he leído con detenimiento el fallo y no puedo, por consiguiente, hacer juicio sobre el mismo. Pero de todas maneras a «priori» debo decirle que el Tribunal se encontró con el problema de los mismos candidatos a compromisarios con candidatos presidenciales distintos y entendió que había algo anormal porque no era posible que mientras en un Partido esos señores estaban obligados a votar la candidatura Gómez Laredo, en otro estuvieran obligados a votar la de Cruz-Llaneras. Este era el conflicto, y la solución que encontraron la vemos en el fallo dictado. El recurso de inconstitucionalidad no sé hasta donde sea presentable. No hay Constitución en Cuba sino una Ley como otra cualquiera, hecha por Consejeros y Secretarios que se ha modificado, cada vez que lo han creído conveniente».

«De presentarse recurso de inconstitucionalidad, hay que tener en cuenta estos cálculos: Suponiendo que hoy mismo se redactara y se presentara, había que empezar por dar diez días a las partes, darle más tarde quince días de instrucción, que son ya veinticinco y otros diez o doce días más que han introducido en la Ley hacen que el Tribunal conozca del mismo dentro de los diez días siguientes al vencimiento del último de los términos. Total: cuarentiseis o cuarentiocho días y estamos a veinticinco de las elecciones. El fallo vendría después de realizados los comicios creando un conflicto más».

MARIO G. MENOCAL

En su residencia, después de haber sostenido distintas entrevistas con destacados líderes del Conjunto hemos charlado con el general Menocal quien, en términos concretos nos declaró: «El Tribunal Superior Electoral ha procedido con estricta justicia. El fallo no sólo establece jurisprudencia, sino que marca principios y se amolda al texto del Código Electoral. Ha sido un fallo absolutamente justo».

CARLOS PELAEZ

El Sub de Comercio y Presidente de la Municipalidad de AR, en la Habana señor Carlos Peláez, a quien también vimos nos dijo: «Mañana se reunirá el Ejecutivo Nacional del Partido Acción Republicana y en virtud del fallo arbitraro y parcal del Tribunal Superior Electoral, acordará ir al retraimienti».

«El Gral. Menocal y sus amigos se quejan de que no tienen garantías y es precisamente la coalición quien no las tiene».

«El fallo del Tribunal mencionado es inconstitucional, primero porque ha sido dictado fuera de tiempo y segundo, porque en la resolución el Tribunal establece que los compromisarios tienen la obligación de votar por el candidato del Partido, y como quiera que la elección presidencial es de segundo grado, los citados compromisarios pueden votar por quienes quieran».

«El artículo 244 del Código es terminante. El Tribunal Superior Electoral es francamente menocalista. Para demostrarlo si no fuera bastante la resolución que acaba de dictar, recuérdese que las dos Asambleas Nacionalistas de Oriente eran nulas, la de Pelayo Cuervo y la de Pérez André, y sin embargo el Tribunal le dió la validez a la de Pelayo Cuervo».

«Nosotros nos hemos dirigido a todos los compromisarios presidenciales para que no opten por ningún candidato, en esa forma los tres partidos se quedan sin compromisarios».

NO HA HECHO EL SR. CARLOS PELAEZ LAS MANIFESTACIONES QUE SE LE ATRIBUYEN CONTRA EL MAGISTRADO DR. G. CHAPLE

El Sr. Carlos Peláez nos manifestó anoche que carecen de veracidad las acusaciones que le atribuye un colega de la tarde de ayer contra el miembro del Tribunal Superior Electoral, Dr. Guillermo Chaple, Magistrado del Tribunal Supremo y muchos menos, —agrega—, que hubiera estado el Dr. Chaple en contacto con el Sr. Raúl Menocal.

SANTIAGO VERDEJA

Como declaraciones oficiales, en su carácter de Presidente del Ejecutivo Nacional del CND, el Dr. Santiago Verdeja nos expuso: «El TSE acaba de fallar el pleito de la coalición tripartita haciendo imposible se consumara el escándalo de que los compromisarios presidenciales del Partido Liberal burlasen sus propias y legítimas postulaciones, entregando sus votos a los candidatos de los partido Unión Nacionalista y Acción Republicana. Si este fallo no llega a dictarse, restableciéndose por él la moral violada y los principios fundamentales de nuestro régimen electoral, la Nación hubiera podido vivir días de suprema angustia ante la más resonante mixtificación electoral en qué hubiera podido pensarse. El país está de plácemes por la integridad y valentía del TSE, contra cuya elevada resolución no caben otros recursos que las declaraciones airadas de los partidos que no podrán continuar en los procedimientos que les han llevado al descrédito público».

CARLOS MANUEL DE CESPEDES

También quisimos saber la opinión del candidato a la Presidencia de la República por el Centrismo, doctor Carlos Manuel de Céspedes. El ilustre patriota nos recibe con su característica amabilidad y después de conocer el objeto de nuestra visita, nos contestó: «Nuestro más alto Tribuna. Electoral ha dictado un fallo. Amante como soy de guardar el más estricto respeto y acatamiento a las decisiones de los organismos legales de mi país, considero que sólo ese propio Tribunal u otros competentes deben ser los únicos llamados a decir la última palabra en problemas de tanta trascendencia nacional. De que el fallo tiene un fondo moral, no hay duda».

JUSTO LUIS DEL POZO

El dinámico Presidente del PUN, se encuentra visiblemente disgustado; el fallo no lo concibe sino como una resolución parcial. Le hemos pedido unas declaraciones y nos la ofrece. Después, cerca de las doce, nos las remite. Son estas: «Cuando las resoluciones de carácter público son tan manifiestamente parciales e improcedentes, sólo hay un recurso contra ellas: no acatarlas».

«El fallo del TSE desnaturaliza el sufragio de segundo grado y hace imperativo el mandato que por la ley es autónomo».

«El más alto Tribunal Electoral, en funciones de Comité Político ha colocado al país en difícil situación, cuyas consecuencias no pueden desde ahora determinarse. Pero cua esquiera que éstas fueren, serán responsables directos los que olvidando su alta investidura, se colocan en un plano a todas luces partidarista, con gran quebranto para la paz pública.

DECLARACIONES DE RAMON VASCONCELOS

«El fallo del Tribunal Superior Electoral ha producido una verdadera depresión en las masas de los partidos coaligados, principalmente en el Partido Liberal, que pierde una considerable cantidad de votos, disminuyendo su factor, pues la tendencia es que los neutros y los vacilantes voten por el presidente posible y no por los partidos sin candidatos presidenciales. Si se le quitan los compromisarios presidenciales a la boleta liberal muchos liberales, para evitar que triunfe el general Menocal, votarán en la columna marianista o en la nacionalista. Lo curioso es que la Asamblea Provincial de la Habana nunca fué adicta a Cruz, no concurrió a la Asamblea Nacional con sus delegados, y ya se ve cómo el Tribunal Superior Electoral se produce. Otro dato curioso es que veinte y cuatro horas antes de darse a conocer el fallo en la Habana, ya la Prensa de Oriente y Camagüey lo publicaba remitido por el doctor Cruz. ¿Qué misteriosas relaciones median entre el Tribunal Electoral y Cruz?

Después de la reunión de esta tarde en el Capitolio, lo veo todo muy nebuloso. Me parece que lo que se pretende es embrollarlo todo para hacer imposibles las elecciones el 15 de diciembre. Y las elecciones tendrán que celebrarse, con electores o sin electores, porque el país no resiste un nuevo aplazamiento. Otra nota muy curiosa: los nacionalistas amenazan con el retraimiento. Es la primera vez que un partido de gobierno emplea ese tono. A mi juicio, la situación es muy crítica. Si los conservadores no logran lo que quieren, se retraen, y si los nacionalistas no ven al Presidente muy dispuesto, se retraen. Y mientras las cosas se arreglan, se suspenden las elecciones indefinidamente y la provisionalidad se perpetúa en el Poder. Cuba no resiste más la incertidumbre y los altibajos de montaña rusa de la provisionalidad. Hay que acabar de una vez, hay que salir de este callejón oscuro por medio de elecciones. Y si hay quien perturbe, que se le deje sin apoyo, a merced de la opinión...

»No creo yo que un hombre que ha querido marcharse tantas veces de Palacio como el coronel Mendieta, quiera ahora imitar a los que no supieron retirarse a tiempo».

POZO, ZAYDIN Y RECIO EN PALACIO

Estuvieron anoche en Palacio celebrando breve conferencia con el Secretario interino de la Presidencia, doctor Andrés Domingo Morales del Castillo, los señores Justo Luis del Pozo, Enrique Recio y Ramón Zaydín, destacados representativos de la coalición política tripartita de los Partido Nacionalista, Liberal y Acción Republicana.

No lograron entrevistarse con el Presidente de la República, que en esos momentos se hallaba comiendo.

Interrogados por los repórters acerca de su visita a Palacio, nada dijeron.

Entonces los periodistas quisieron conocer su opinión sobre el fallo del Tribunal Superior Electoral que afecta a los compromisarios presidenciales y senatoriales de la coalición.

El señor Recio respondió que cuanto él pudiera decir ya se haba dicho para los periódicos.

El doctor Zaydín, contestando a preguntas sobre las manifestaciones del señor Carlos Peláez, quien dijo que Acción Republicana estaba dispuesta a ir al retraimiento electoral, expresó que esa era una opinión muy personal del señor Peláez.

Finalmente el señor Pozo declaró que cuando las resoluciones son tan arbitrarias como la dictada por el Tribunal Superior Electoral, lo mejor que hay que hacer es no acatarlas.

Los señores Zaydín, Recio y Pozo se dirigieron desde Palacio al Capitolio con objeto de celebrar una reunión.

ES UNO DE LOS CONSEJEROS PROVINCIALES DEL PARTIDO QUE GUIA EL GRAL. ASBERT

El Dr. Alberto Sánchez Ocejo, uno de los más valiosos y entusiastas lugartenientes del general Asbert, figura con el número 1 en la boleta del Partido Unionista, como candidato a consejero.

El doctor Sánchez Ocejo—hijo del inolvidable Panchito Sánchez Curbelo—es uno de los más firmes valores del foro cubano, y además sagaz e inteligente político. Reside en Güines, pero su radio de acción abarca toda la provincia.

Sánchez Ocejo será consejero en los próximos comicios por el voto unánime de todos los asbertistas.

ESPERAN AL DOCTOR PALMA PARA FESTEJARLE

SANTA CRUZ DEL NORTE, noviembre 20.—En la fiesta que ha de celebrarse el domingo en esta localidad por el Partido Acción Republicana, los amigos del criminalista doctor Carlos M. Palma, le preparan un cariñoso recibimiento, al solo anuncio de que visitará esta localidad para ocupar un turno en la tribuna que habrá de levantarse. Oscar Amor, candidato a concejal por este término y jefe de su campaña, ha hecho un llamamiento a sus múltiples amigos, y el pueblo en pleno se apresta a recibirlo para testimoniarle una vez más las grandes simpatías de que disfruta en esta zona el batallador abogado. Núcleos femeninos se organizan para adherirse a estos actos. El doctor Palma ha de visitar asimismo Casiguas, San Antonio de Río Blanco, Jaruco, Bainoa y Aguacate, donde se le preparan grandes festejos. Por esta jurisdicción el doctor Palma ha de obtener una enorme votación.

IMPORTANTES TESTIGOS INTERVENDRAN EN EL PROCEDIMIENTO DE TACHA CONTRA FRANK CARRILLO Y PEDRO GODERICH

En el procedimiento de tacha contra los doctores Francisco Carrillo y Pedro Goderich, serán llamados a declarar el doctor Gonzalo de Quesada y Andrés del Río Pérez, por estimárseles testigos de mayor excepción.

LOS CENTRISTAS DE ORIENTE, TIENEN FE EN EL TRIUNFO.

Santiago de Cuba. DIARIO. Habana.—La opinión pública en Oriente se encuentra desconcertada con las noticias que se vienen publicando en relación con las elecciones próximas, sin saberse si se celebrarán o se suspenderán, pero no obstante ello, todos los integrantes de la Conjunción Centrista Nacional continúan laborando intensamente por que tiee la firme convicción que para el caso que haya eleciones, el cuerpo electoral consciente de sus deberes y derechos le prestará su apoyo, porque lleva en su candidatura municipal provincial y nacional, hombres decentes no corrompidos y verdaderos idealistas amantes del progreso cubano en todos los órdenes.

EL 21 TOMARA POSESION EL COMITE EJECUTIVO DE PL EN EL BARRIO DE MEDINA

El próximo día 21 tendrá efecto, en Pasaje Crecheria 21, Vedado, el acto de toma de posesión del Comité Ejecutivo del Partido Liberal en el barrio de Medina. Los señores Ricardo Gómez, Romeo Hernández y José Fernández Hermo, Presidente y Secretarios respectivamente de dicho comité, ruegan su asistencia a los miembros del referido organismo.

RAUL ROSADO AYBAR INSTALA UNA OFICINA POITICA EN MEDINA

El señor Raúl Rosado Aybar, conocido Procurador de esta capital y conjuntista de los más entusiastas, ha instalado una oficina política para defender los diversos candidatos del CND, en D 193, entre 19 y 21, perteneciente al barrio de Medina. En su residencia encontrará los cenedistas información respectivo al movimieto del Partido.

QUIRINO MARTINEZ, POSTULADO CONCEJAL POR AR EN ENCRUCIJADA

El señor Quirino Martínez, Corresponsal del DIARIO en el Central Nazábal, ha sido postulado candidato a concejal en el término de Encrucijada por el Partido Acción Republicana. Como que el señor Martínez es un elemento muy querido en aquella sociedad, su triunfo se da por descontado ya que cuenta con grandes simpatas en toda la región.

CARLOS GIRON BOFILL, CANDIDATO A CONCEJAL POR EL P. UNIONISTA CUBANO

El Partido Unionista Cubano ha nominado como candidato a Concejal a nuestro querido compañero, redactor del colega (Avance), y elemento muy querido en esta sociedad, señor Carlos Girón Boffill.

Girón: amigo consecuente, amable compañero, ha sabido captarse la simpatía de todos con su labor desde las columnas de «Avance» primero, y «La Discusión», después; por lo que su triunfo como concejal se da por descontado.

ENRIQUE FERNANDEZ FUERTES CANDIDATO A CONCEJAL POR EL CND

El CND ha postulado como candidato a Concejal al señor Enrique Fernández Fuertes, que cuenta con muchas simpatías en esta capital. Es uno de los más fuertes candidatos en la columna municipal del cenedismo habanero.

EL DR. RAMON GUALDA APOYADO POR UNA AGRUPACION FEMENINA

La señora Rosa López viuda del general Izaguirre, en unión de otras damas, concurrió anoche a una reunión celebrada con motivo de constituir una agrupación política denominada «Ex Miembros de la Allanza Femenina Pro Céspedes La Torre. Se tomó el acuerdo de defender la candidatura de concejal del doctor Ramón Gualda, postulado por el Partido Centrista.

LA VANGUARDIA FEMENINA CARLOS MANUEL DE CESPEDES, SE REUNIRA EL VIERNES

La secretaria de la Vanguardia Femenina Carlos Manuel de Céspedes, de orden de la presidenta de dicha Vanguardia, cita para el próximo viernes a una reunión de sus huestes para iniciar su campaña en pro de Carlos Manuel de Céspedes, figura máxima del Centrismo y candidato a la presidencia de la República por la Conjunción Centrista Nacional.

TRIBUNAL SUPERIOR ELECORAL

Nula una convocatoria de la Asamblea Nacional Liberal

Dictó resolución, ayer, el Tribunal Superior Electoral declarando con lugar la reclamación del Procurador Vicente Peña, a nombre de Basilio Sotolongo y otros, y, en su consecuencia, nula la convocatoria librada en 30 de octubre de 1935, por Manuel Capestany, como Secretario de Correspondencia de la Asamblea Nacional del Partido Liberal, con el Visto Bueno de su Presidente Enrique Recio, para que aquella se reuniera el 4 del corriente mes. No hace especial condenación de costas.

LA JUVENTUD CONSTITUCIONALISA FESEJARA A DONOSO TAVIO

El Presidente de la Juventud Constitucionalista de la Acera del Louvre, está organizando, en coaboración con distintos elementos pertenecientes a dicha organización, un homenaje en honor al señor Bonoso Tavío por el éxito alcanzado por su recurso ante el Tribunal Superior Electoral. Han sido invitados de honor el doctor Carlos M. de la Cruz, don Manuel Rivero y otros letrados que intervinieron en la confección del recurso.

LOS CHAUFFEURS DE BAHIA HOMENAJEARAN A CUERVO

El día 23, a las ocho de la noche y en la plazoleta de Luz, tendrá lugar una fiesta organizada por los chauffeurs que laboran en la bahía, en honor del doctor Pelayo Cuervo Navarro.

Organizan dicho acto entusiastas elementos, entre los cuales se destacan José Dolores García, Ramón Blanco Cuesta, Alfredo Mesa González, José María Acosta y otros. Estos bravos luchadores han montado su oficina en Santa Clara y Oficios.

En la fiesta harán uso de la palabra los doctores Pelayo Cuervo, Raúl Menocal y los señores Germán López, Ramón Ochoa, Gervasio Sierra y el general Ernesto Asbert.

LOS BARRIOS DE CEIBA, ARSENALY JESUS MARIA DEL CENTRISMO PREPARAN CONJUNTAMENTE UNA FIESTA POLIICA

Dada la premura del tiempo, los Centrista han acordado reunir dos o tres barrios y conjuntamente dar fiestas políticas en honor de los candidatos del Centrismo. Comenzarán a hacer su propaganda en ese sentido los barrios de Ceiba, Arsenal y Jesús María, cuyos Ejecutivos han nombrado sus comisiones para dar próximamente una gran fiesta política.

COMISION DE PUBLICIDAD DE LA MUNICIPALIDAD DE LA CONJUNCION CENTRISTA

El Ejecutivo Municipal de la Habana del Centrismo, en su reunión reciente, acordó desingar una comisión de Prensa y publicidad que recayó en las personas de Charles Mendiola, Manolo del Amo, Eduardo Cepero y Ventura Ruiz.

COMITE JUVENIL DEL «CND» EN ARROYO APOLO

Anoche se constituyó en el barrio de Arroyo Apolo el Comité Juvenil del CND, resultando electos los señores Néstor Zayas, presidente; Juan F. Rodríguez Toledo, Aracelio Acosta Aguilar, Julio La Villa, Ramón Groso Rodríguez y Juan Rivero Lemus, vices; Antonio Rodríguez Pereira, secretario de actas y Aracelio Acosta Baliarda, secretario de correspondencia.

LOS OBREROS DEL LAVADO Y PLANCHADO APOYAN A URBANO FERNANDEZ REALPOZO

La Asociación de Industriales de Tintorerías y Lavanderías de Cuba ha dirigido a los obreros de la industria del lavado y planchado un escrito solicitando su apoyo para la candidatura al señor Urbano Fernández Realpozo, postulado candidato a Concejal por el Partido Centrista, a quien consideran identificado con las necesidades de dicha clase proletaria.

LA DRA. AMERICA LOPEZ CALERA, REPRESENTANTE POR «AR» EN MATANZAS

Nuestro activo jefe de Corresponsales, señor José A. Fernández, nos envía una carta en relación con la postulación como Representante—por AR en Matanzas—de la doctora América Ana López Calera. En uno de sus párrafos dice así el estimado compañero:

«Contando con grandes y merecidas simpatías por sus relevantes dotes de inteligencia, sabrá desempeñar a conciencia el cargo a que aspira y hará—por sus merecimientos—un papel airoso en la Cámara de Representantes, si, como es de esperar, la favorecen los sufragios del pueblo».

La doctora López Calera es, desde hace muchos años, cronista social del DIARIO en Amarillas y desde esa posición ha sabido captarse la simpatía y el afecto de todos, por lo que su triunfo está asegurado.

NOTA POLITICA DEL COMITE GESTOR PRO CANDIDATO A REPRESENTANTE, NICOLAS VALENTIN DIAZ, Número 8, ACCION REPUBLICANA

Verdadero entusiasmo se nota en los elementos defensores de este candidato en los términos de Batabanó, Bejucal, Güira y San Antonio de los Baños, de donde se recibieron en el día de hoy comisiones que luchan en estos términos.

En Aguacate han respondido brillantemente los defensores de esta candidatura.

Nueva Paz y Palos feudo del candidato Ismael Martínez, serán una verdadera sorpresa por el auge que ha tomado la candidatura de Nicolás

Anoche, en una fiesta que celebró el Centrismo y a la cual concurrieron el Dr. Carlos Manuel de Céspedes y todas las relevantes figuras de dicho Partido, el señor Manuel del Amo, fuerte candidato a Concejal, pronunció una brillante pieza oratoria que le valió el aplauso unánime de la concurrencia y la felicitación especial del Coronel Céspedes.

ARMANDO MULLER, CANDIDATO A CONCEJAL POR UNION REVOLUCIONARIA

El Partido Unión Revolucionaria ha postulado candidato a Concejal a nuestro compañero señor Armando Muller González, elemento muy querido en esta sociedad y que cuenta con las mayores simpatías, con estos antecedentes es de suponer que el triunfo del señor Muller sa cosa sgura.

ANTONIO MARTINEZ DESPLEGA GRAN ACTIVIDAD

El señor Antonio Martínez candidato a Representante por el PUN en esta provincia, está dando muestras de que posee condicions y actividad, factors muy estimables en la política. En días pasados le fué ofrecida una fiesta en Habana 60; fiesta de simpatía y adhesión a la que concurrieron numerosos amigos y simpatizadores del homenajeado.

ESTA NOCHE SE REUNIRA EL EJECUTIVO NACIONAL DEL PTDO. ACCION REPUBLICANA

Convocado urgentemente por su Presidente p.s.r., Dr. Zaydín se reúne esta noche en Obrapía 61 altos, el Comité Ejecutivo de la Asamblea Nacional de «Acción Republicana», para tomar acuerdos en relación con el último fallo dictado por el Tribunal Superior Electoral.

A esta reunión se le concede extraordinaria importancia.

EL PARTIDO CNION REVOLUCIONARIA HA CONFECCIONADO DEFINTIVAMENTE SU CANDIDATURA

Se ha presentado ante la Junta Provincial Electoral de la Habana el Certificado Suplementario de Candidatura del Partido Unión Revolucionaria para suplir las renuncias de algunos Candidatos a Concejales. quedando ahora la Candidatura compuesta en la forma siguiente:

Para Alcalde:
Dr. Pelayo Cuervo Navarro.
Para Concejales:
1.—Ricardo Vidal Burguera.
2.—Andrés Pérez Serra.
3.—Alberto Herrera Herrera.
4.—Ramón Navas Pérez.
5.—Andrés Luis Ferrer Cabrera.
6.—César Manuel Temos Cabrera
7.—Armando Jiménez Araña.
8.—Francisco León Veles.
9.—Sigilfredo Franquiz Herrera.
10.—Casimiro Reyes Pérez.
11.—Jesús Morín Acosta.
12.—Rafael del Valle Medina.
13.—Manuel Muñoz Fernández.
14.—José Montesino Calvo.
15.—Faustino Alonso Valdés.
16.—Evelio Molinero Cañas.
17.—Angel Rey Merodio.
18.—Francisco Cabrera Valdés.
19.—Alberto Alemany Hernández.
20.—María Josefa Gastardi Navarro.
21.—Angel Díaz Valdés.
22.—Evelio Herrera Hernández.
23.—María Eufemia Argüelles Fundora.
24.—Armando Muller González.
25.—Manuel Campos Rivero.
26.—Oscar García Dulzaides.
27.—Octavio Cubillas Suárez.

El Presidente de este Partdio, Andrés Luis Ferrer Cabrera se propone de acuerdo con el Ejecutivo Municipal y con los Candidatos a Alcalde y Concejales desarrollar en la próxima semana una activa campaña de propaganda, fiesta y meeting a favor del Partido que él dirige.

ALBERTO MARTINEZ ACTIVO

Alberto Martínez, candidato a consejero provincial por el P.U.N., en cuya boleta ocupa el número 3, viene desarrollando una activa labor. En numerosos términos de la provincia se han constituido comités de propaganda y defensa en pro de sus aspiraciones. En Santa Cruz del Norte—según nos informa su secretario particular, Antonio Aguirre Torrado—fué aclamado el mayor del Capitolio.

CANDIDATO UNIONISTA

Alfonso García Díaz es uno de los candidatos más fuertes que lleva el ticket municipal del Partido Unionista Cubano. Tiene muchas simpatías y se da por seguro su triunfo en su elección para concepal.

EL SR. CRESCENCIO OJEDA LEMUS, POSTULADO CONSEJERO PROVINCIAL POR EL PARTIDO LIBERAL

El señor Crescencio Ojeda Lemus, postulado consejero provincial por el Partido Liberal, con el número 1, ha redactado un extenso escrito dirigido a los electores de la provincia de la Habana donde expone su programa consistente en proyectos beneficiosos para el humilde, para guajiro especialmente y, en fin, para las distintas clases sociales.

En uno de sus párrafos dice así el señor Ojeda Lemus: «Me dedicaré a hacer cuantas gestiones estén a mi alcance para que los municipios sean dotados de las escuelas necesarias, donde la niñez pueda instruirse. Ocuparé toda mi atención en ayudar al campesino, para evitar que siempre sea el eterno trabajador y el menos compensado».

El señor Ojeda tiene muchas probabilidades de resultar electo consejero provincial, pues cuenta con innumerables simpatías en toda la provincia.

HOY RECIBIRA EL DR. BERUFF EN LAS OFICINAS DE INDUSTRIA

Desde las dos de la tarde se instalará en su despacho, en las oficinas de Industria y San José, el doctor Guillermo Tapia Fluriach, lugarteniente de Beruff Mendieta, quien recibirá a numerosos correligionarios y amigos.

Ya está terminado el arreglo que se ha hecho en el interior de las antiguas oficinas de «Renovación Nacional». Varios teléfonos han sido instalados y trabajan en las nuevas oficinas más de veinte empleados.

Hoy, durante varias horas, recibirá el doctor Antonio Beruff Mendieta a sus amigos.

DECLARACIONES DEL SR. LUIS CAIÑAS MILANES, PRESIDENTE DE LOS LIBERALES DE ORIENTE

«El Partido Liberal en Oriente va a las elecciones de todas maneras, y ganará porque tiene hombres para ganar y llevarlo al triunfo sin pedir garantías».

LA POLITICA EN MATANZAS PABLO MAXIMO RODRIGUEZ

No hay pueblo en la provincia de Matanzas, donde el cuerpo electoral no apoye a este candidato a representante por el Partido Nacionalista.

Es que Máximo ha dedicado dos años a hacer favores y servicios a sus comprovincianos, y naturalmente ahora recoge los frutos de la cosecha que ha sembrado.

En cuatro términos distintos y no inmediato, nos hallamos al doctor Nicolás Saavedra, Trasancos y a Nemesio Berroa, un nacionalista, un conjuntista y otro de Acción Republicana.

Nicolasito que tiene la madera política de su padre, sabe entrarle al cuerpo electoral y se lo gana Trasanco, abogado prestigioso y hombre que ha sabido esperar resuelto el «as» de la [illegible] conservadora y Nemesio Berroa, es algo que engrandece, como Don Casa y como Reyes Lovio, la candidatura marianista.

Corresponsal Político.

GRAN MITIN CENTRISTA DE LOS BARRIOS DE CEIBA, ARSENAL Y JESUS MARIA

Los barrios de Ceiba ,Arsenal y Jesús María, de la Conjunción Centrista Nacional, darán una fiesta política en honor de sus candidatos presidenciales, doctores Carlos Manuel de Céspedes y Carlos de la Torre, y del gobernador de la Habana y alcalde de la capital, doctor Tomás de Jústiz y don Sebastián Gelabert. Ya se han nombrado las comisiones para llevar a efecto dicho mitin que conjuntamente darán los mencionados barrios capitalinos.

M.E.C.D. 2016

En la misa de comunión celebrada en Sagua la Grande recibieron el pan eucarístico más de mil fieles

Monseñor Ruiz pronunció una oración sacra bellísima, que emocionó a los oyentes. La misa coral fué cantada por un coro de más de 300 voces. Visita de los ancianos

Inaugurada ya, y abierta al culto público la nueva iglesia, faltaban por celebrar las solemnidades religiosas dentro del mismo templo.

En la Misa de Comunión General deben calcularse en mil o más las comuniones repartidas por Monseñor Ruiz y otros dos sacerdotes que las distribuyeron juntamente con él. Entre esas comuniones llamó la atención el numerosísimo grupo de niños de Primera Comunión, los Caballeros Católicos en pleno y los del Apostolado de la Oración. El Padre Demetrio Vicente, que habló durante esta Misa, lo hizo muy emocionado, y fué oído por todos los que lo recordaban con cariño de los años en que había sido Rector del Colegio de Sagua la Grande. A todos los niños de Primera Comunión, y a todos los de las Doctrinas que se habían acercado a la Sagrada Mesa, les fué servido el desayuno por las señoritas Catequistas en el Salón de Visitas y en las galerías del Colegio.

Con esto eran ya las ocho y media, y ya estaba de nuevo casi llena la Iglesia para asistir a la misa de las nueve, que había de ser de medio pontifical, y en la cual había de predicar Monseñor Ruiz.

La magnificencia de la liturgia católica en semejantes casos, adquirió en esta ocasión relieve extraordinario, al empezar la misa mayor celebrada por el R. P. Ignacio Francia, Provincial de los Jesuítas en Cuba, asistiendo desde su trono el señor Arzobispo con ornamentos pontificiales acompañado de sus diáconos de honor y rodeado de una lucida corte de acólitos, hallándose las tres naves del templo completamente abarrotadas de gente. Dos fueron las notas predominantes de esta misa: el sermón de Monseñor Ruiz, ansiosamente esperado por todos pero más particularmente por los caballeros que llenaban toda la nave de la epístola, y la Misa Coral cantada por el pueblo.

Monseñor Ruiz subió a la sagrada cátedra, y, con unción apostólica y profundidad teológica, disertó sabiamente desarrollando la idea del cristiano templo espiritual del Espíritu Santo. La atención con que le escuchaban todos los asistentes, muchos de los cuales tuvieron que estar de pie durante todo el tiempo, demostró bien a las claras el dominio de Monseñor Ruiz sobre su auditorio y las dotes oratorias que le han dado tan justa y merecida fama.

La Misa Coral fué delicadamente interpretada por un coro de más de trescientas voces. Fueron tales las ponderaciones que de esta masa coral hicieron aún personas que habían escuchado misas parecidas en la Habana, que, por excesivas, pudieran parecer exageradas. La afinación, precisión y ajuste del Coro Popular, dirigido desde el presbiterio por el R. P. V. García, y el acompañamiento de armonium y Gran Orquesta dirigidos en el Coro por el Maestro Herminio Blasco, nos trasladaron en aquella inolvidable mañana a un pueblo de temperamento artístico y profundamente religioso, haciéndonos ver que todo el pueblo de Sagua había puesto a contribución toda su voluntad para que resultase lo que resultó: un alto ejemplo de catolicismo, de religiosidad, de arte y de civismo que cautivó a todos los asistentes.

Como recuerdo de estas fiestas, se repartió al fin de esta misa, a todos los asistentes, una preciosa tricomía de 8 por 10 con la fausta fecha de la inauguración y los nombres de las Directivas de las dos Congregaciones del Apostolado de la Oración e Hijas de María que fueron las que costearon generosamente tan valioso regalo.

VISITA DE LOS ANCIANOS

Quedó expuesto el Santísimo y fué velado durante toda la tarde por los Coros del Apostolado de la Oración; siendo de notar com nota devota y simpática, la visita que, a la una de la tarde, le dedicaron los Ancianos del Asilo y las Hermanitas que cuidan de ellos, cantando muy afinadamente una estación a Jesús Sacramentado.

La función de la noche, con la misma solemnidad y asistencia que las dos de la mañana, puso el broche de oro a todos los actos de este día. Habló el R. P. Rector del Colegio, y agradeció con palabras sentidas a todo el pueblo de Sagua, la ayuda que había prestado a las obras de restauración de la iglesia y felicitó a todos por el espectáculo gigantesco de fe y religiosidad dado con la procesión del día anterior. A continuación leyó los siguientes telegramas del episcopado cubano adhiriéndose a nuestras fiestas y bendiciéndolas de todo corazón:

Telegrama del Nuncio Apostólico de Su Santidad:

Padre Mendía.—Sagua la Grande.

Asociándome júbilo popular fausto acontecimiento inauguración Iglesia Sagrado Corazón bendigo cariñosamente clero y feligreses y hago votos fervientes nuevo templo sirva para avivar en ese pueblo devoto el amor a Cristo Rey.—Monseñor Caruana.

Telegrama de Monseñor Zubizarreta:

Rector Jesuítas.—Iglesia Sagrado Corazón.—Sagua la Grande.

Felicito cordialmente Comunidad y Pueblo Católico por inauguración Iglesia y envío a todos mi bendición. —Zubizarreta, Administrador Apostólico de Cienfuegos.

Telegrama del señor Obispo de Matanzas:

Padre Superior Jesuítas,
Sagua la Grande.

La noticia de la brillantísima procesión celebrada ayer calles esa ciudad trasladando solemnemente Santísimo Iglesia Sagrado Corazón artísticamente restaurada, fiesta Cristo Rey celebrada hoy en la misma, y la grandiosa que acabamos celebrar Catedral Matanzas también a Cristo Rey asistiendo Cuerpo Consular, Autoridades, Asociaciones Religiosas Caballeros Católicos, Colegios y gran concurso de fieles; muévenme entusiasmado, a felicitar Padres Jesuítas y Católicos Sagua enviándoles bendición con un Viva Cristo Rey.—Obispo Matanzas.

Telegrama del señor Obispo de Camagüey:

Padre Mendía.
Colegio Sagrado Corazón.—Sagua la Grande.

Alegrándome inauguración Iglesia, bendigo Comunidad y fieles católicos ciudad Sagua.—Obispo Camagüey.

Telegrama de las Asociaciones de la Iglesia de Reina en la Habana:

Apostolado, Anunciata, Caballeros Católicos, envían entusiasta felicitación solemne inauguración Iglesia Sagrado Corazón.—Rectores Echevarría, Bassar, Presidentes.

INICIACION DE LOS CABALLEROS CATOLICOS

Después de la Bendición con el Santísimo, dada por el Excmo. señor Arzobispo, se procedió a la Solemne Iniciación de Caballeros Católicos en la Unión número 1 de Sagua la Grande. Fué presidido el acto por el Dr. Valentín Arenas, Presidente de todos los Caballeros Católicos de Cuba; por el señor Andrés Díaz, Presidente de la Unión de Sagua la Grande y por el R. P. Vicente García, Consiliario de la misma. El señor Arzobispo asistió al acto desde su trono.

El enorme gentío que llenaba las espaciosas naves del templo, asistió emocionado a todas y cada una de las ceremonias, contemplando cómo el numeroso grupo de Iniciados, precedido por sus guardianes, penetraba en la Iglesia y se dirigía hacia el Presbiterio: los vió luego desfilar ante el Crucifijo, estampando un ósculo reverente, después de haber jurado fidelidad a la Fe Católica; observó cómo juraban lealtad a la Patria y desfilaban ante la enseña tricolor, mientras los demás asociados entonaban el Himno Nacional; y vió cómo, finalmente, prometían cumplir los estatutos de los Caballeros Católicos, pasando bajo la bandera de la Asociación, entre los vibrantes acordes del Himno de los Caballeros Católicos. El doctor Valentín Arenas, en vez de hablar él según costumbre, delegó en el señor Arzobispo, quien en una oración genial y sugestiva como pocas de las suyas, entrelazó en uno los tres amores que allí se veían simbolizados en el Crucifijo, en la Enseña Patria y en la Bandera de los Caballeros Católicos.

Terminado el acto, cerca de las diez menos cuarto de la noche, se dió también por terminada esta serie de festejos, que ha tnido en conmoción a los habitantes de Sagua durante tres días seguidos.

Nuestra felicitación a todos los organizadores de estas fiestas; nuestra felicitación, sobre todo, a las muchísimas personas que, ocultas en la oscuridad, han trabajado tesoneramente durante dos años hasta ver convertidos en realidad los proyectos que abrigaban, y cuya realización ha superado a cuanto podían esperar aun los más optimistas. Nuestra felicitación a todo el pueblo de Sagua, porque ha hecho que pudiéramos contemplar actos como los que hemos contemplado estos días, calificados por muchas personas como únicos en la historia de Sagua desde el advenimiento de la República Libertadora.

Enrique ISOBAS,
Corresponsal

Gran asamblea del Apostolado de la Oración en Oriente

Los asambleistas demostraron su fervor. Detalles del acto. Concurrió la Banda Municipal

MAGNA ASAMBLEA DEL APOSTOLADO DE LA ORACION DE LA IGLESIA DE DOLORES DE SANTIAGO DE CUBA.—En la tarde del domingo día 3 de los corrientes se celebró en el gran patio salón del Colegio de Dolores, de los RR. PP. Jesuítas, la magna asamblea del apostolado de la oración establecida en la iglesia de Dolores, de esta ciudad, ante una numerosa y selecta concurrencia que ocupaba totalmente aquel amplio espacio, donde se han celebrado en diversas ocasiones muy brillantes fiestas religiosas, culturales y artístico-literarias.

Era dicha asamblea la cuarta que efectuaba esa digna asociación y como en años anteriores fué extraordinario el entusiasmo que despertó entre nosotros el anuncio de la celebración de tan hermoso acontecimiento, motivo por el cual desde los primeros momentos ya estaba aquel lugar ocupado en todas sus partes, presentando el más animado aspecto.

En uno de los lados del patio salón, fué levantado un artístico estrado, al fondo del cual se destacaba la venerada imagen del Sagrado Corazón de Jesús, rodeada de flores y de palmas, viéndose allí también la bandera y el escudo del Apostolado, la piadosa institución que cuenta con más de un millar de socios, entre caballeros y damas, pertenecientes a respetables familias de nuestra sociedad.

La presidencia del acto, la ocuparon el Rvdo. P. Rector del citado colegio, representaciones de todas las órdenes religiosas de la ciudad, miembros de las directivas del Apostolado de la Oración y de los Caballeros Católicos y otras distinguidas personalidades santiagueras, siendo abierto el mismo a los acordes del Himno Cubano, ejecutado por la banda municipal, cedida amablemente por el doctor Ernesto Ganivet, nuestro Alcalde Municipal.

Ocuparon después el estrado, pronunciando inspirados y elocuentes discursos los señores Angel Luis Portuondo, Juan José Roig Fernández Rubio y Alberto Cutié quienes consideraron brillante a Cristo Rey, bajo diversos aspectos.

La bella y gentil señorita Gracie-la Bravo Viña, recitó con profundo sentimiento una delicada poesía, impresionando agradablemente al auditorio la dulzura de su voz y todo el amor divino que sus palabras inspiraban.

Varios números de canto estuvieron a cargo de los señores Juan Vidal, Galileo Miró, Gabriel Goderich, Juan Pinyot, Miguel Monnin, Enrique Peral y Silvano Blasco, quienes forman ron un excelente coro, acompañado por una afinada orquesta que dirigía el joven señor Manolo Rodríguez.

Una bella romanza de la época «Tosca», fué muy bien cantada por la distinguida señorita Nellie de Góngora, formando un conjunto que deleitó grandemente.

La niña Yolanda Veiga Bargalló, llena de simpatía y de gracia, dijo un bello discurso sobre el Apostolado de los Niños y luego una linda poesía dedicada al agrado Corazón, siendo tal su éxito que a ruegos de la concurrencia tuvo que recitar más tarde otra poesía en la que puso una vez más de relieve sus admirables dotes.

Todos los presentes, acompañados por la banda municipal entonaron entusiásticamente el Himno del Apostolado, muy bella composición que ejecutada de esa manera, resultó de un efecto grandioso y emocionante.

Hizo el resúmen del acto, el Rvdo. P. Abraham Gil, S. J., Director de nuestra Apostolado, pronunciando magníficas palabras, en el estilo brillante en él habitual, siendo calurosamente aplaudido, al igual que lo fueron los otros queriods miembros del postolado, que le precedieron.

Para terminar esa magna reunión, se celebró la bendición con el Santísimo Sacramento, en aquel mismo lugar, siendo llevada bajo palio cuyas varas portaban conocidos caballeros, la bella custodia, desde la iglesia, hasta el estrado, acompañada de los celadores del Apostolado Himno Nacional, y otras composiciones, que cantaron todos los asistentes fervorosamente.

Fué un triunfo grandioso, superior a todo cuanto se hubiera podido suponer, el obtenido por esa magna asamblea, mereciendo sus organizadores y cuantos tomaron parte en la misma, las más sinceras felicitaciones pues gracias a ellos y al amor que los socios del Apostolado, sienten hacia el Sagrado Corazón, pudo realizarse tan bello acto a su mejor gloria.

Dr. Angel de Goya.

Un periodista ha sido agasajado en Santiago de Cuba

Carlos Spaventa fué uno de los que contribuyó a hacer mucho más agradable el acto

EL HOMENAJE A UN COMPAÑERO.—Estaba previsto.

Más no por eso dejo de sorprender el éxito brillante, hermosísimo, en que culminó la fiesta organizada por el «Comercio Sport Club», en honor a quien es compañero tan querido como Antonio Pérez Infaste, el ameno, culto y bien informado cronista social de «Adelante»; alma propicia a todos los ideales; espíritu alentador que refleja la aurora de todas las purezas y se aparta de la vorágine reinante, sumándose a iniciativas fecundas y reparadoras, ya alentando con el calor de su entusiasmo al grupo de artistas jóvenes y soñadores que forman, sin elementos, y en la hostilidad de este ambiente, un alto nido, refugio amable de todas las manifestaciones espirituales; ya rindiendo pleito homenaje a la mujer cubana, gloria magna de nuestra patria, razón principal de nuestros orgullos, motivo básico de nuestro cubanismo intransijente; pula, flor, gema y estrella de nuestro ciranesco penacho de beldades.

Tuvo celebración ese homenaje, en los fragantes salones de la cervecería «Hatuey», enmarcados, como por arte de magia, en los jardines que han hecho famoso ese lugar predilecto de la buena sociedad cubana, para sus mejores reuniones.

Llegué a la fiesta cuando había ya comenzado; y fué tal la impresión que recibí, que toda mi alma se agolpó a los ojos para admirar la opulencia del paisaje, y la belleza soberana, única, inconfundible, de la lindísima legión de señoras y señoritas que llenaban aquellos salones.

Hubiérase dicho un paraíso de alegría, donde las flores sonreían a las rosas y las rosas esperaban una súplica de amor para perfumar el corazón y hacer más dulce la confusión de dos almas.

Una fiesta que parecía recoger en una sola nota, clara, limpia, vibrante, cristalina, las armonías todas que vibraron en el espacio «desde la lira de Terpandre, hasta las fantásticas orquetales de Wagner»; porque había música exquisita en los «jazz band»; música vernácula en las afinadas «estudiantinas»; música primorosas en nuestros rápsodas: que tales fueron las características de todos los bailables.

En diversos parterres, se colocaron artísticas mesas con abundantes y deliciosos refrigerios y hasta las cuales, cuando daba tregua el baile, llegaban «ellas», las princesitas azules de aquella fiesta, en uno como arrullar de paloma; de cantares de fuente, bajo el nimbo de sus sonrisas, la gracia placentera, de sus rostros y el pálido de luz de sus ojos dulcemente soñadores.

Momentos fueron estos que nos sentíamos vivir en uno como en esos palacios de encantadora maravillosidad que la fantasía teje en cuentos y novelas.

Tal ese nido de primoroso deleite, joyel precioso que se destacaba, con fantástico aspecto, sobre el fondo negro de la noche y la campiña que lo circunda.

Así, a grandes rasgos, la fiesta en honor al excelente compañero Antonio Pérez Infante, gentileza finísima del Comercio Sport Club, y a la cual fiesta prestó su elegante e imponderable concurso la sociedad santiaguense, y, entre ella, entidades tan finas y corteses como la «Penya Catalunya», «Os Pinos Nobos» y el «Club Náutico».

Debo también consignarlo gustosamente: «Tino» Sangaró, el dinámico Sangaró llevó un selectísimo grupo del gran mundo santiaguero, nutrido y bello.

Además Gabriel Trembles, el simpático Director de la Radioemisora CMKC, presentó un «show» simpatiquísimo, donde hicieron gala de su voz «Lupita» Suárez, Joaquín García, que estuvo admirable, «Juanito Trembles, el «Guyúm» santiaguero, y los graciosos hijos del actor cubano, «Bolito».

Carlos Spaventa, triunfador en Hollywood al lado del recordado Carlos Gardell, tocó tangos en los senderos del jardín, a la luz marfil de la luna.

Y el «Cuarteto Pablito», que entretuvo a los grupos con sus selecciones y «su sal criolla».

Todas esas armonías llenaron el ambiente aromado de la cervecería «Hatuey», que pocas veces se ha visto tan engalanado con luces, gentiles mujeres y júbilo intenso.

Rizo Ayala y su conjunto, insuperables.

La orquesta típica «Castillo», reina del son como siempre.

En fin, toda una noche deliciosamente encantadora.

Y cuando ya de «mañanita» salíamos de aquel jardín viviente de belleza y hermosura con el alma saturada de placer y de emoción, parecíanos que en el dulce y plácido amanecer había un lírico y triunfal homenaje a este compañero de la crónica, Antonio Pérez Infante, y que en el aire sutil, empapado en los olores de las rosas entreabiertas, sabía otro mensaje lírico, más hondo, más delicado, para esa adorable concurrencia femenina que tan donosamente pobló de encantos esa fiesta de recuerdos imborrables.

Miguel J. Rodríguez,
Corresponsal.

LOS ENUMERADORES DEL CENSO SE QUEJAN DE QUE NO COBRARON SU TRABAJO

LOS ENUMERADORES DEL CENSO.—El día 15 nos visitaron los enumeradores del Censo de 1934, para formular mediante las columnas del DIARIO DE LA MARINA su protesta por la dejación que ha hecho el Gobierno de sus haberes como enumeradores del mencionado Censo. Dicen ellos que estando tan próximo el día 15 de diciembre, fecha en que se celebrarán los comicios electorales, resulta más que contraproducente, injusto, que aún no se les haya abonado su trabajo, como empleados fieles y honrados.

Protesta que me place acoger sin comentarios de nuestra parte.

AMIGAS QUE LLEGAN.—Procedentes de Camagüey llegaron en días pasados las simpáticas hermanitas Graciela y Raquel Román, después de una larga estancia por a tierra de los tonajones.

Vinieron acompañadas de su estimado hermano Roberto Román.

Bienvenidos.

DE DUELO.—Con pena consigno el dolor que pesa sobre la familia Baño, por la pérdida irreparable que ha tenido al fallecer uno de sus familiares más queridos: la señora Dolores Baños de Alvarado, dama virtuosa y madre ejemplar.

Paz a sus restos.

«MACACA».—Es el nombre que lleva el nuevo semanario editado y dirigido por el señor Ramón Morín Frías.

Muchos éxitos le deseamos al señor Morín en su nueva empresa.

Una bella damita nominada para un acta de concejal

La señora Josefa Embade y García Borcon, Alcaldesa de Santa María del Rosario

NUESTRA CRONISTA, ALCALDESA DE SANTA MARIA DEL ROSARIO.—En días pasados, a virtud de licencia solicitada por el señor Andrés Embade Borbón, Alcalde Municipal, de acuerdo con lo que dispone el Código Electoral, tomó posesión para sustituirlo en dicho cargo la señora Josefa Embade y García Borbón, Secretario de la Administración Municipal y cronista social del DIARIO en esta.

Nuestra felicitación a la nueva Alcaldesa y compañera, deseándole muchos existos en el desempeño de tan espinoso cargo.

CARMITA PEREZ Y PUIGOERVER.—Cumplió los quince años el domingo, 17 esta simpática y graciosa señorita. Edad de ensueños e ilusiones que le valieron la felicitación de sus numerosas amistades entre las que figuraba la nuestra muy cordial.

REAPERTURA. — La refinería ubicada en la finca «Sitio Liborio» en este término, ha reanudado sus actividades después de seis meses de inercia. Grande es la satisfacción del pueblo pobre que con ello ve aliviadas sus necesidades y miserias. Más de doscientas familias recibirán este beneficio.

Muchos éxitos le desaemos a la nueva administración.

POSTULACION.—En días pasados el C. N. D., tuvo el acierto de postular para concejal a la encantadora señorita Graciela García Pola, cuya distinción y gentileza son admiradas por todos los que tienen la licha de tratarla.

«Gracielita», como cariñosamente la llamamos sus amigos y simpatizadores, promete por su condición, que ya conocemos demostraren un futuro lo que puede hacer la mujer cubana en la vida pública, dada su inteligencia, que no se le puede discutir.

Un éxito le auguramos y la felicitamos por designación tan merecida

Su triunfo en los próximos comicios será un hecho.

ONOMASTICOO.—El día 11 celebró su santo la simpática señorita Ernestina Sierra Gallardo, de nuestra más estimada consideración, quien por tal motivo se vió muy congratulada por sus numerosas amistades y a la que tuvimos el honor de felicitar.

Hernández Lapido,
Corresponsal

Molerán este año dos centrales que no lo hacían antes

Las obras sobre el Camarones están muy adelantadas. Pronto las recibirá Obras Públicas

EL CENTRAL «PUERTO».—Con júbio informó que por fin es un hecho que este central molerá:

El día 15 visitó dicha finca el doctor Gronlier que vino a ultimar los preparativos para empezar los trabajos de redificación en los departamentos de maquinarias, casa de ingenio, batey etc., labor donde mucho personal de este término y antiguos empleados tendrán trabajo por varios meses. Esta noticia viene a resolver una situación bastante difícil que tenía y tiene esta zona. Este año también molerá el central «Elena», finca que pertenece a este término y que beneficia también a una hermosa zona.

Canasí puede decir que empieza a revivir del estado de postración en que se encontraba desde nace varios años, sufriendo de manera alarmante.

NUESTRO PUENTE.—Toca a su fin la obra de reparación de nuestro puente de hierro sobre el río Camarones. Puede decirse que es nuevo nuestro puente, visto los trabajos hechos en su redificación. En estos momentos se le está dando la pintura de aluminio después de la roja como aparejo. El señor Azcaño puede estar satisfecho de que sus trabajadores son una garantía para los contratistas y para sus obras. Bin, tenemos puente. ¿Cuándo por voluntad de nuestros gobernantes tendremos la carretera que nos unirá a la ciudad de Matanzas? Faltan nueve kilómetros, hace más de 25 años que está paralizada en el kilómetro 18. ¿No tendrá este pueblo derecho a que sus obras se terminen? Recuerden que Canasí pasado el tren de Hershey a las siete menos cinco queda incomunicado hasta el siguiente día a las siete y cincuenta de la mañana. Es tiempo de que se nos oigan y atiendan nuestras justas peticiones.

NOTAS POLTICAS.—En estos días nuestro pueblo viene siendo muy visitado por distinguidos elementos políticos, aspirantes a cargos electivos por los distintos partidos que lucharán en los próximos comicios.

NUESTRA ESCUELA DE KINDER GARTEN.—Muy satisfechos pueden estar los niños del kindergarten a la plausible labor del doctor Juan de Juan, Superintendente, que con gran entusiasmo y empeño lucha por la provincia y la del señor Pedro Hernández, Secretario de la Junta de Educación se debe que todos los niños tengan sus pupitres, jarros y demás enseres propios de su edad y para su juego y distracción.

Canasí puede decirse que está de plácemes.

BUENA IMPRESION.—He tenido noticia que el joven doctor Pablo Máximo Rodríguez Alonso, candidato a Representante por el partido Unión Nacionalista, ha conseguido dos mil pesos para los trabajos de la reconstrucción del telégrafo en esta localidad medida que vendrá a llenar una gran necesidad, porque vivimos casi incomunicados.

Corresponsal.

SUSCRIBASE Y ANUNCIESE EN EL «DIARIO DE LA MARINA»

Anuncios Clasificados de Ultima Hora

VENTAS

48— CASAS

VEDADO. HERMOSA RESIDENCIA próxima desocuparse sala, biblioteca, Living room, comedor, ocho habitaciones cuatro baños, pantry, cocina 3 cuartos criados, garage 3 autos. Informan F-4919.

¡SE QUEMA! SANTOS SUAREZ
San Julio, a una cuadra de doble vía de tranvías y ómnibus, parte alta: jardín, portal, sala, tres grandes cuartos, baño intercalado completo, comedor, cocina, patio y traspatio. Linda decoración, toda citarón. Ganga: 1,500 pesos contado y reconocer 2,000 pesos al 6 por ciento, por 4 años. A-6084 y A-6587, Habana, bajos, entre O-Reilly y Obispo.

EN 2,000 PESOS
Vendo buen negocio, por no poder atenderlo. La venta se hace de contado. Si no tiene dinero, no me moleste. Rodríguez: FO-3320, de 1 a 3.

¡REGALO CASA! ¡BATISTA: $1,000!
En la parte más alta, a una cuadra tranvías y guaguas. A veinte minutos de La Habana. Toda de cielo raso, techos monolíticos, jardín, portal, sala, comedor, dos cuartos, baño y cocina, citarón. Detalles de lujo. Precio: $1,700, con $1,000 de contado y $700.00 con el alquiler. Valdés: A-6587 y A-6084.

GANGA: VENDO CASA MODERNA, decorada: baño intercalado, sala, 2 cuartos, entrada para máquina con una nave, propia para industria y vivienda. 370 metros patio, a 45 metros doble línea, a dos cuadras Esquina de Tejas, próximo Mercado Unico. Todo barato. Informes, en la misma. Su dueño: Omoa 75, entre 10 de Octubre y A. Ramírez.

53- AUTOMOVILES-ACCESORIOS

FORD V-8: $380
Urge venderlo. Facilidades. Sedán dos puertas, seis ruedas, baúl y muchos extras, vestidura de cuero. Magnífico de mecánica. Infanta 87, altos, entre Valle y Zapata.

AUTOMOVILES DE TODAS MARCAS, chicos y grandes, cerrados y abiertos, camiones $50.00 a $380.00, Buick, Packard, Dodge, Marmon, Graham Paige. Hago cambios. Doy facilidades. Ayestarán número 51, esquina a Tulipán.

SE VENDEN CARROS DE USO: UN Dodge, de 4 puertas, del 29, ruedas V-8, seis ruedas; una cuña Dodge, convertible, del 29; un Austin, del 34, tipo comercial; un camión Fiat, carrocería de reparto. San José 113, esquina a Soedad. Sr. García. Los liquido a la primera oferta.

56- MUEBLES Y PRENDAS

PUPITRES
Vendo tipo americano, de hierro. Grandes existencias de los tres tamaños Nuevos, a precios de uso.
También de madera, regalados. Sillas, pupitres de caoba para Academias, a $1.60 y otros útiles de Colegio. Embalaje gratis al Interior. Real 85, Puentes Grandes.

62— OBJETOS VARIOS

VENDO VIDRIERAS, ARMATOSTES y mostradores de una Botica. Informan: San Rafael 151, Cine «Nora», de 10 a 12.

Dinero-Hipotecas

64- OFERTAS

2,400 PESOS, EN CREDITO HIPOTECARIO. Renta hoy 7 por ciento. Se liquida. Ganga. Informes: Baldricht, San Miguel 38. A-6353.

PARA LAS DAMAS

70- INTERES PARA LAS DAMAS

«PARA TI». ES LA REVISTA QUE contiene todo o que interesa a la mujer: 20 centavos ejemplar. Pídala a nuestros vendedores. Agencia de Publicaciones «Madiedo», bajos del Centro Asturiano, frente al Parque Central, Habana. Telf. A-6466.

ALQUILERES

80— CASAS DE HUESPEDES

CASA DE HUESPEDES: MAGNIFICAS habitaciones, a matrimonios sin niños, baños privados y excelente comida. Aguila y San Rafael, entrada por la Fotografía.

82— APARTAMENTOS

A PERSONAS DECENTES Y DE MORALIDAD, se alquila el fresco, amplio y claro apartamento de Compostela 109 segundo piso, baratísimo. Telf. A-9727.

85- NAVES Y LOCALES

LOCAL, BAJOS, A LA CALLE, AMPLIO, todo o en parte para oficina o comercio. O-Reilly 32, bajos, entre Cuba y Aguiar. Informan en el fondo, el encargado.

87- HABANA

ALQUILO MODERNOS ALTOS SAN Francisco 49 entre Valle y San José, sala, saleta, 2 cuartos baño completo agua por motor.

ALQUILO CASA MODERNA, DESAGÜE 61, esquina a Oquendo y Franco: sala, comedor, 2 cuartos, patio, baño y cocina. Alquiler: 20 pesos. Llaves: Desagüe 55, casi esquina a Oquendo.

88 VEDADO

SE ALQUILA CALLE ONCE, ENTRE B. y C., casa recién fabricada.

FAMILIA QUE EMBARCA, ALQUILA departamento amueblado. Hay también otro departamento, sin muebles, edificio de ocho pisos y garage. Lens Court, 6 esquina a 11, Vedado.

LUJOSO CHALET: $80.00
Vedado esquina brisa, 17 esquina a 18: jardines, portal, galería cristales, sala, hall, comedor, 5 habitaciones y 2 baños completos: en los altos, 2 cuartos y 2 baños. Garage, etc. Dueño: F-2760.

PROXIMOS A DESOCUPARSE, LOS bajos de Línea 65, entre A. y Paseo: jardín, portal, sala, recibidor, hall, cuatro habitaciones, dos baños, comedor, pantry, cocina, garage, dos cuartos y servicio de criados. Puede verse, de 11 a 6. Telf. F-4013.

ALQUILERES

89— CERRO Y PALATINO

CERRO: VISTA HERMOSA 11, ALTOS. Calle recién asfaltada, a dos cuadras de la Calzada del Cerro. Se alquila esta casa con 5 cuartos, sala, comedor, servicios, terraza de 800 metros. Mampostería y azotea. Propia para una familia numerosa o dos familias. Precio reducido. Llaves e informes en Falgueras 18, altos. Telf. A-9605.

91- J. DEL MONTE Y VIBORA

SE ALQUILA CASA: 22 PESOS, CONCEJAL Veiga número 5, entre Estrada Palma y Libertad: portal, sala, saleta, 3 habitaciones, baño intercalado, patio y entrada independiente para criados. Llaves en la misma, de 9 a. m. a 5 p. m.

92— STOS. SUAREZ Y MENDOZA

ALQUILANSE MODERNOS ALTOS. Se desocuparán, tres cuartos, sala, comedor situación alta, hermosa vista Goicuría esquina Luis Estévez para familia tranquila, se piden referencias.

SE SOLICITAN

103- CRIADAS Y CRIADOS

SE SOLICITA CRIADA DE MANO con buenas referencias calle 15 No. 354 entre Paseo y 2, Vedado.

SE SOLICITA UNA CRIADA ESPAÑOLA, para limpiar y cocinar a corta familia y dormir en la colocación. Sueldo: 15 pesos. Lacret 121, entre Juan Delgado y Goicuría, Santos Suárez.

114- AGENTES Y VENDEDORES

SE SOLICITAN HOMBRES JOVENES, agresivos, para vendedores. Dirigirse al Apartado número 817, dando referencias, estado y edad.

117- SOLICITUDES VARIAS

SE SOLICITA SEÑORA O SEÑORITA, bien relacionada con familias y profesionales, para un asunto que le puede producir buena entrada mensual. Gran oportunidad para personas relacionadas con Maestros y Colegios. Dirigirse a Zenea 182, bajos, entre Gervasio y Belascoaín, de 9 a 12 y de 3 a 5.

SE OFRECEN

118- CRIADAS Y CRIADOS

ESPAÑOLA DESEA COLOCARSE PARA la limpieza de casa buena, sabe servir mesa a la rusa, tiene recomendaciones, teléfono F-2809.

SE DESEA COLOCAR UNA MUCHACHA española para cuartos o comedor, sabe muy bien su obligación, tiene buenas referencias de las mejores casas del Vedado. Teléfono F-2255.

SE COLOCA PARA CRIADA DE servir, joven española, tiene buenas referencias. Desea casa de moralidad. Teléfono F-6095.

MUCHACHA ESPAÑOLA DESEA COLOCARSE de criada de manos o cuartos, tiene ref erencias informan J. del Monte No. 147 altos, o en el teléfono A-9828 de 8 a.m. a 6 p.m.

SE DESEA COLOCAR UN JOVEN español, para criado de mano. Tiene referencias. Telf. I-7773.

SE DESEA COLOCAR UNA JOVEN española, para cuartos o comedor. Sabe servir a la rusa. También lava y plancha ropa fina. Tiene buenas referencias y es cumplidora con su obligación. Informes: Telf. M-9698.

SE DESEA COLOCAR UNA JOVEN española, de criada de mano o para todos los quehaceres de corta familia. Tiene referencias y duerme o no en la colocación. Telf. M-8778.

SE DESEA COLOCAR UNA ESPAÑOLA, de criada de mano o de cuartos. Tiene buenas referencias. Llamar: X-2022, después de las 7.

SE DESEA COLOCAR UNA JOVEN española para criada de mano o para limpiar y lavar. Telf. M-1704.

119- COCINERAS Y COCINEROS

SE DESEA COLOCAR UNA MUCHACHA española para cocinar o limpiar, tiene referencias. F-6181.

DESEA COLOCARSE UNA ESPAÑOLA para cocinar o cualquier otro trabajo doméstico. nformes: Mercado de Tacón No. 40 principal, Dragones y Galiano.

SE DESEA COLOC ARUNA SEÑORA española para cocinar y limpiar para corta familia. Informan en San Ramón No. 27 esquina a Príncipe.

SE DESEA COLOCAR UNA ESPAÑOLA para cocinar, cocina a la española y criolla, es repostera, para más informes teléfono FO-1717.

ESPAÑOLA DESEA COLOCARSE para cocinar o impiar todo para una casa chica y tiene buenas recomendaciones. F-3210.

SE DESEA COLOCAR JOVEN DE color, del país, para cocinar, duerme en la colocación es formal, teléfono M-5254.

SE OFRECE COCINERO REPOSTERO español mediada edad. Sin pretensiones casa particular o comercio, va al campo. Informan teléfono: M-5417 Luz y Egido, bodega.

SE DESEA COLOCAR UNA ESPAÑOLA, para cocinar y limpiar, siendo matrimonio solo o corta familia. Entiende algo de repostera. Tiene buenas referencias. Telf. F-6288.

SE OFRECE UNA COCINERA Y REPOSTERA, española, para corta familia o para matrimonio solo. Tiene referencias. Informan: I-3765.

SE DESEA COLOCAR UNA SEÑORA inglesa, de cocinera. Tiene referencias. Llamen: Adela. FO-2555.

SE DESEA COLOCAR UNA JOVEN española, para cocinar y limpiar o para limpiar solo, siendo corta familia. Tiene referencias y es cariñosa con los niños. Telf. A-9022. Llame: de 8 a 12 y de 2 a 6.

SE DESEA COLOCAR UNA ESPAÑOLA, para cocinar y limpiar a corta familia. Es formal y cumplidora. Sueldo: 15 pesos. Telf. U-5470.

SE DESEA COLOCAR UNA MUCHACHA española, para cocinar y limpiar a corta familia. Tiene referencias. Telf. F-5455.

SE DESEA COLOCAR UNA JOVEN española, para cocinar y limpiar, o para cocinar. Es formal y sabe cumplir con su obligación. Tiene referencias y duerme fuera. M-6555.

SE DESEA COLOCAR UNA SEÑORA de mediana edad, española, para cocinar sólo. Es trabajadora y limpia. Tiene referencias. A-4576.

SE OFRECEN DOS ESPAÑOLAS: una para cocinera, entiende algo de repostería; y la otra, para criada de mano. Las dos tienen referencias y saben cumplir con su obligación. Informan: Obispo 67. Telf. A-9873.

SE OFRECEN

125- CHOFERES

CHOFER MUY PRACTICO Y CUMPLIDOR, desea trabajar en casa particular o de comercio. Tiene inmejorables referencias. Telfs. F-6256 y F-4747.

SE DESEA COLOCAR UN CHOFER. Llamen: Telf. F-4558.

SE OFRECE UN CHOFER JOVEN, español, para casa particular. Maneja cualquier clase de máquina y entiende algo de jardín. Tiene muy buenas referencias de donde ha trabajado. (Sírvase llamarlo: M-5402).

PROFESIONALES

2— DRES. EN MEDICINA.

DR. FRANCISCO J. DE VELASCO
Corazón, Pulmones, Estómago, Intestinos.

DR. RUBEN DE VELASCO
Corazón, Pulmones. Enfermedades de los niños. Consultas de 1 a 3, días laborablee. Horas especiales, previo aviso. Salud 43. M-6068.

DR. A. VENERO
Vías Urinarias, Impotencia, Sífilis. Curación rápida. Cuota semanal. Consultas de 10 a 12 a.m. y de 4 a 6 p.m. San Miguel número 55, esquina a San Nicolás, teléfono A-9380.

DR. F. J. VELEZ
Enfermedades de los pulmones. Lunes, miércoles y viernes, de 1 a 3. L. esquina a 13, Vedado, Habana. Telf. F-2929.

«POLICLINICA ZEQUEIRA», FUNDADA en 1902. Director: Dr. Ponce de León. Médicos Especialistas: Dr. R. Crucet. Vías Urinarias, Piel y Sífilis. Dr. Zequeira, Operaciones menores 8 a 12. Dr. Ponce de León, Enfermedades de Sras., 1 a 3. Dr. Castillo, Corazón, Pulmones, 4 a 6 Electricidad Médica. Análisis Clínicos en General. Gabinete Dental anexo.

DR. ALFREDO COMAS
Especialista del Instituto del Cáncer. Enf ermedades venéreas, sífilis, impotencia. Afecciones de señoras, tumores del útero y pechos. Aplicaciones de Radium. Horas: de 2 a 5. Teléfono: M-7728, San Nicolás No. 70, Habana.

D. PEDRO MONTALVO
MEDICINA GENERAL
Especialmente enfermedades del Aparato Digestivo, Fisioterapia y Laboratorio Clínico. Consultas de 3 a 4: $2.00. De 4 a 5: $5.00. Dieciocho número 4, entre 7 y 9, Vedado. Telfs. F-5040 y F-4405.

IMPOTENCIA, FLUJOS
DEBILIDAD SEXUAL
Consulta por correspondencia. Reserva absoluta. Si desea curar prontamente, envíeme sus síntomas, detalladamente y $1.00 en giro postal y a vuelta de Correo, recibirá toda la atención científica necesaria. Exito garantizado. Dr. Félix Rodríguez Garca, Médico Psicoanalista, San Rafael 143 y medio. U-4484.

DR. OCTAVIO RIVERO
Asma, Tuberculosis y enfermedades pulmonares. Ex Asistente del Servicio del Profesor Saye, (Barcelona): Jefe Clínico del Dispensario Antituberculoso Municipal. Consultas diarias, Campanario 43. Consultas de 5 a 7. Telf. A-5848.

DR. JOSE ALFONSO
Ex-especialista del Centro Asturiano. Exclusivamente enfermedades de los ojos, garganta, nariz y oídos. Consultas: $3.00 de 2a 4. Turnos fijos, $5.00. Máximo Gómez (Monte 386). Telf. M-2330.

INSTITUTO HIGIA
Zanja 2, altos, entre Galiano y Rayo. Teléfono M-6605. Consultas grátis de 8 a.m. a 8 p.m. Enfermedades Venéreas. Garantizamos la curación de la gonorrea en pocos días. Sífilis e impotencia. Electricidad médica. Inyecciones intravenosas, neosalvasán, etc. Precios módicos. Reserva absoluta.

DR. AVENDANO FABRE
MEDICO PSICOANALISTA
Medicina interna, tratamiento especiales. Consultas gratis de 11 a 12, pagas de 2 a 5 p.m. Infanta 18 letra C (altos) entre San Rafael y San Miguel, Habana.

Dr. J. R. Alvarez
HERNISTA
EX-DIRECTOR DE «LA BENEFICA», DEL CENTRO GALLEGO
JOVELLAR ESQ. A N.
Teléfonos: U-5400 y FO-1361
Cura radical de la Hernia, sin recurrir a operación, ni el uso permanente del braguero. Desprovisto de peligro, dolor y complicaciones de todo género. El paciente puede continuar sus ocupaciones habituales. Consultas: turno fijo.

DR. EMILIO JANE
Piel, Sífilis, venéreo, belleza. Curación segura: impotencia, gonorrea y sus consecuencias, barros, vellos arrugas, esterilidad. Curación venas varicosas sin operación. Campanario 37, de 10 a 12 a. m. y de 3 a 5 p. m. A-9203 y F-3892.

DR. ROSAL
EX-ASISTENTE AL SERVICIO DEL PROFESOR SAYE, EN BARCELONA.
Tuberculosis, pulmones, corazón. Medicina en General: Electricidad Médica, Luz Alpina. Consultas diarias, de 4 a 6 p. m. San Miguel 117, entre Gervasio y Escobar. Telf. U-2342.

DR. ANTONIO PITA
ENFERMEDADES NERVIOSAS Y ENDOCRINAS
Medicina General. Contando con un bien montado Instituto de Fisioterapia. Tratamiento efectivo de la neurastenia, impotencia, enfermedades crónicas y glandulares, etc Nuevo método de estimulación vago-simpática. No visita ni da consultas por correo. Consulta previamente concedida: $10.00 Consultas, de 2 a 4 p. m., $2.00. San Lázaro 43, entre Prado e Industria. Teléfono A-9292.

GABINETE UROLOGIGO ALEMAN
VIAS URINARIAS
CONSULEAS GRATIS DE 7 A.M. A 1 p.m. y de 4.30 a 9. J. del Monte 135, bajos, frente a la Quinta de Dependientes. Tratamientos modernos con vacunas alemanas para curar la gonorrea en 15 días. No importa que sean crónicas o mal curadas. Garantizamos que no quedan recogidas. Facilidades de pago. Impotencia y debilidad sexual, piel y sífilis.

DR. J. B. RUIZ
EX-ESPECIALISTA DEL CENTRO Gallego. De los Hospitales de Filadelfia y New York. Especialista en Vías Urinarias, venéreo, sífilis y trastornos sexuales. Uretrascopia y cistoscopia. Consulta de 1 a 3 Trocadero 35.

Lea ¡ALERTA! al mediodía.
Y AVANCE por la tarde.

PROFESIONALES

2— DRES. EN MEDICINA.

DR. MANUEL BETANCOURT
Vías urinarias, venéreo. Asistente 4 años de los Profesores Marion Heitz Boyer, de París. Consultas de 3 a 5. San Lázaro 173, primer piso. Telf. M-6347. Especialista de la Quinta de Dependientes.

4— DENTISTAS

DR. JOSE M. GATELL
CIRUJANO DENTISTA
Precios: una extracción, sin dolor $1.00. Limpieza: $1.00. Empastes desde $1.00. Corona, oro 22 kilates $4.00. Dentaduras: $10.00. Demás trabajos a precios económicos. Facilidades de pago. Consultas: de 8 a 8, Habana 98, entre Obispo y Obrapía. Teléfono A-8335.

5- COMADRONAS

MARIA F. MOLINA, COMADRONA de la Cooperativa Médica «La Purísima» y particular. Ultimos procedimientos modernos. Precios módicos. Consultas gratis diarias. Neptuno número 206, B. altos. Telf. U-4090.

CONSUELO RUDA, COMADRONA
Ex-interna de la Casa de Salud «Balear». Inyecciones intravenosas a domicilio. Consultas gratis, de 8 p. m. a 6 p.m. Belascoaín número 74, altos esquina a Jesús Peregrino. Teléfono U-5824.

COMPRAS

9— CASAS

COMPRO URGENTEMENTE DOS casas de $5.000 cada una, Habana, la Sierra o Almendares, que sean modernas. Informa Rodríguez, teléfono I-5690.

BENJAMIN GARCIA
CORREDOR: COMPRA-VENTA
Establecimientos, casas, valores e hipotecas. Tengo los mejores negocios en comercios y propiedades. No invierta su dinero, sin verme. No hay quien tenga los negocios que yo tengo. Informes. Industria 160, Oficina, Benjamín García.

COMPRO CONTADO CASA DOS plahtas 6 y media por 20 metros, aproximadamente, centro o esquina. También casa vieja una planta, iguales medidas de Monserrate a Aramburo y Reina a San Lázaro. Trato directo. Escribir con detalles a R. Rodríguez, Clasificados DIARIO MARINA.

COMPRO CASA DE DOS PLANTAS Calle San Lázaro, de Belascoaín a Prado. También casa vieja de 12 por 25 o 30, de fondo. Pago de contado. J. P. Quintana e Hijo. Chacón 23. M-8182.

COMPRO CASA EN LA HABANA O sus Repartos dando en pago de esta finquita en La Coronela y efectivo FO-2503.

COMPRO CASA EN LA HABANA, Vedado o Reparto La Sierra, o Almendares dando pago de ésta finquita o efectivo. FO-2503.

11- FINCAS RUSTICAS

MINAS. — PERSONAS SERIAS INTERESADAS en minería, sin ser promotores, solicitan ofertas de una propiedad con mineral de oro, plato o cobre para su explotación. Las ofertas equitativas son las únicas que se tomarán en consideración. Si su propiedad está virgen, debe abstenerse de escribir. Si lleva posibilidades de tener mineral, diríjase a J. C. Porter Edificio Western Union, Habana.

COMPRO FINCA RUSTICA
Provincia Habana, cerca carretera y pago con moderna casa Habana, propia para renta. Vale: $25.000. Escriba diciendo si es corredor o dueño de la finca: M. A., apartado núm. 213.

12- ESTABLECIMIENTOS

BODEGA: COMPRO TIENDA MIXTA, dando en pago finca rústica, libre de gravamen, de once caballerías, con un valor de cinco mil pesos, cerca de La Habana. (No está en Carretera). Tiene aguas propias. Se da o toma diferencia. Sr. Cayado, Monte 123, casi esquina a Angeles, Café, de 1 a 5 p. m.

17— MUEBLES Y PRENDAS

M. 7084 COMPRO MUEBLES, MÁQUINA coser, escribir, piano lámparas, buró, nevera, alfombras, espejos libros ropa hombre objetos arte, liquido casas, pago altos precios. Telf. M-7084.

U-5846: COMPRO MUEBLES EN general: vajillas, plata, objetos de Arte, porcelanas, antigüedades, oficinas, pianos, pianolas, máquinas de escribir y coser. Compramos todo, mucho o poco valor. Toda clase de operaciones. U-5846.

M-2680: COMPRA MUEBLES, MÁQUINAS de coser y escribir, archivos, pianos, objetos de Arte, adornos, alfombras. Liquido casas completas. Todo lo que quiera vender. Camión en puerta. Dinero en mano.

«LA COLONIAL», SAN RAFAEL 152. Teléfono: U-1488. Se compran muebles, máquinas de coser y de escribir y lámparas. Negocio rápido. No olvide: Telf. U-1488.

COMPRO MUEBLES DE TODAS clases y radios de todas marcas. Camión en puerta. Dinero en mano. Monte 406, Esquina de Tejas. Teléfono M-3709.

NO SUFRA POR DINERO. USTED puede obtenerlo sobre sus muebles, máquina de coser, escribir, objetos de Arte, etc. M-3709, Monte 406 Esquina Tejas.

M-6720 COMPRO MUEBLES JUEGOS, juegos sala comedor, máquinas coser, escribir, burós libreros, vajillas, baúles, Divisiones piezas sueltas. Escaparates, camas, mesas objetos arte. Pianos. Todo cuanto venda. M-6720.

COMPRO MUEBLES: X-1012
Máquinas de coser y de escribir, muebles de Oficina, radios, lámparas y toda clase de objetos usados. Pago más que nadie. Llame: X-1012 El Art S. A. Jesús del Monte 142.

COMPRAMOS ROPA USADA SI USTED tiene a lguna ropa de caballero en buen estado tráigala, le pago bien Monserrate 133 entre Dragones y Teniente Rey, Martínez.

M-2655 Compro
Muebles y máquinas.

U-2530: COMPRO
Toda clase de objetos plata, porcelana, jarrones columnas lámparas, pianos, libros máquinas de coser y escribir. Compro todo de valor. Pago más que nadie. Negocio rápido. Liquido casas completas.

M.E.C.D. 2016

PASATIEMPOS

SALTO DEL CABALLO

NI	A	SE	EN	EL	TU	MUN	MUN
O	TUS	TER	DO	DE	DO.	O	PLAR
TU	DAD	TOS	DE	E	DO	DEL	AL
PEN	DEL	MUN	(FRA	MI	JA	TEM	SE
AL	MEN	SA	AC	CON	DE	EN	MOR
MUN	TUS	SES	TU	TOS	MOR	TI.)	SH
HAZ	VA	TE;	DE	DE	NA	A	A
EN	DO	DE	LLE	EL	TU	KRI	MUR

La solución de este pasatiempo, aparecerá mañana.

COMPRAS

56— MUEBLES Y PRENDAS

COMPRO MUEBLES MODERNOS: máquinas de coser y escribir, archivos y muebles de Oficina. Pago bien. M-1556.

U.6319: COMPRO MUEBLES DE uso, de todas clases, en cualquier estado: máquinas de coser y escribir, baúles, maletas, oro, plata, objetos de Arte, ropa, burós. Voy en seguida. U-6319.

MAQUINAS DE ESCRIBIR

Coser archivos metálicos, oficinas completas, equipajes, muebles modernos, contadora, pianos. Pago más que nadie. M-9136.

COMPRANDO EN GALIANO NOVENTA y cuatro, la casa Ros y Novoa, dos pastillas del Jabón Castilla natural Rosnovoa, será obsequiado con un almanaque de la Caridad d el Cobre.

COMPRO Y VENDO

Muebles modernos, máquinas coser y escribir, objetos de Arte. También damos dinero sobre joyas y ropa de caballero. «La Perla» Animas número 84, casi esquina a Galiano. Telf. A-8222.

A-6620 COMPRO MUEBLES

Máquinas de coser, pianos, radios, baúles, maletas, máquinas de escribir, maniquíes. Todo mueble de Oficina. Pago más que nadie, «La Moderna», Salud 3. Telf. A-6620.

A7795 COMPRO MUEBLES
PAGO MAS QUE NADIE.- MONTE 85
CAMBIAMOS Y VENDEMOS

U-4800: COMPRO

Objetos plata, oro, marfil, bronce, porcelanas, jarrones, vajillas, cubiertos, juegos café, te, lámparas, candelabros, columnas, muebles de todas clases, alfombras, tapices, cuadros, máquinas escribir y coser, archivos y equipajes.

ORO Y PLATA

Compramos prendas, monedas de oro, cubanas, americanas y otras naciones. Juegos u objetos de plata, de cualquier clase, sanos o rotos.

CARBALLAL Y HERMANOS

San Rafael 138, entre Gervasio y Belascoaín. U-5744. Pagamos más que nadie y vamos a domicilio.

18— UTILES DE OFICINAS

CAJAS DE SEGURIDAD
COMPRAMOS Y VENDEMOS

Archivos, mesas, burós giratorios, libreros, armarios acero, tarjeteros Kardex. Todo lo que necesite una Oficina moderna. Compostela número 55, entre Obispo y Obrapía. Telf. A-7744.

MUEBLES DE OFICINA, VENDO y compro: cajas hierro, archivos Kardex, tarjeteros, máquinas escribir, sumar, calcular, burós, libreros, juegos de recibidor, sillas, butacas, carpetas. Compostela 43, entre O-Reilly y Progreso. M-8638.

Arrendamientos

50- FINCAS RUSTICAS

SE ARRIENDA LA FINCA SAN JOsé, de una caballería en la carretera de Alquízar al fondo de la finca «El Curro». Informan 10 de Octubre 373 Jesús del Monte.

FINCAS RUSTICAS: SE ARRIENDA la finca «Pluma», en Candelaria, de 10 caballerías, sembrada en parte de caña. También se vende. Informan en Aramburo y Animas, Botica, Habana.

CEDO CONTRATO DE LA FINCA Santa Rosa, de un cuarto caballería mucho palmar, buena vivienda, a 8 kilómetros del Capitolio, Renta $11, a dos cuadras del Apeadero d e Cuervo, Línea Güines. Informan en la misma.

ARRIENDO EN LA CARRETERA Santa María del Rosario, pueblo Cotorro, parte de una hermosa finca de Recreo, garage, caballerizas 30 pesos al mes. Señor Cañizares.

ISIDORO BENAVIDES, AGUIAR 71, Departamento 401. Arrienda fincas rústicas, de distintas capacidades con buenas comunicaciones en la provincias Matanzas y Santa Clara, tierras excelentes para caña, cualquier otro cultivo y ganado. Contando con buenas aguadas.

REPARACIONES

42- MUEBLES Y PRENDAS

REPARAMOS SUS MUEBLES, POR poco dinero, dejándolos nuevos. Casa Pardo: U.5761. Los modernizamos barnizamos a muñeca, esmaltamos «Duco», pinturas mimbres a vapor, tapicería en general. Azogamos espejos. Trabajos garantizados. San Lázaro número 130.

SUS MUEBLES SON ANTIGUOS, NO los mal venda. Contamos con personal especializado para cualquier trabajo: carpintería o barniz muñeca, esmaltes, tapicería enrejillados, azogue de espejos. Garantizamos que le matamos comején a su piano o mueble. Teléfono: U-4023, San Rafael 141-B., entre Oquendo y Soledad. Admitimos muebles usados en pago.

REPARACIONES

42- MUEBLES Y PRENDAS

CASA «CORO»: REPARAMOS MUEbles. Combinaciones maderas, chapas y tapicerías. Barnizo toda clase de muebles. Especialidades en colores. Limpieza de muebles a domicilio. Precios módicos. Estrella 27, entre Angeles y Aguila: M-2127.

GRAN TALLEER DE TAPICERIA

¿Quiere usted hacerse con poco dinero de un jueg estilo inglés? Pase por el Taller de Tapicería de Martínez, Rayo 43. Me hago cargo de tapizar, dorar, barnizar y reformar toda clase de muebles. Trabajos garantizados. Precios económicos, Rayo 43. M-7872.

TALLER DE TAPICERIA, BARniz de muñeca y pinturas finas, de Pedro García y Espinosa, en San Rafael 143-B., entre Aramburo y Soledad. Teléfono: U-4424. Recuerde que tener sus muebles en estado flamante, es sinónimo de prosperidad. ¡Arréglelos!

44— RADIOS

Carini Electric Co.
Servicio de radio

Reparaciones y reconstrucciones de piezas de aparatos de todas marcas. Servicio el más barato, eficiente y rápido. Se enrollan Transformadores. Personal ténico graduado. Teléfono: M-1398.

VENTAS

48- CASAS

VENDO HERMOSA RESIDENCIA, por embarcar, en la calle Doce número 15, entre San Francisco y Concepción. Precio de situación, Reparto Lawton.

CASAS BARATAS: ESQUINA, CALLE Manrique, mide 9 por 19: $4,700; otra, calle Romay, dos plantas: 4,500; casa de tres plantas, moderna: 6,700 pesos. Varias más. Marrero, Aguiar 25. M-7774.

EN $4000, REPARTO ORIENTAL, con 4 cuartos, toda decorada, junto a buena residencia; $25,000: Escobar, de Neptuno al Mar, 4 plantas, 4 cuartos, 157 metros; $4 500: San Isidro, próximo a Egido, 2 plantas y media, 4 cuartos, moderna, 135 metros; $6,500 3 plantas, modernas, Peñalver, próximo a Belascoaín; $3,500; Zequeira, con 4 cuartos, una planta, patio y traspatio; $2,500: Peñalver, con 5 cuartos, una planta, de mampostería y azotea; $3,200, Santa Irene, próximo a la Calzada, 3 cuartos, patio y traspatio, una planta, 5.30 por 29. Otras más: Habana, Almendares y Buenavista. Informes: Cuba 48. Teléfono: A-9118, R. Valdés.

GANGA: PROXIMO A PRADO, CAlle Colón, vendo casa antigua con una medida de 400 metros, rentando, hoy, más de $80.00. Precio: 8,500 pesos. Dueño directo: M-8182.

CALLE AMISTAD, PROXIMO A NEPtuno, vendo casa de dos plantas. Mide 10 por 25. Precio: $11 000 pesos. Otra, calle Manrique, próximo a Neptuno, 4 plantas: 15,000. J. P. Quintana e Hijo, Chacón 23. M-8182.

AVENIDA COLUMBIA, PROXIMO A la línea, vendo casa moderna acera de la brisa: 5 cuartos y garage para dos máquinas. Precio: 6,500. J. P. Quintana e Hijo, Chacón 23. M-8182.

VEDADO: CALLE 117, VENDO CAsa de una planta, 340 metros, compuesta de jardín, portal sala, comedor, cocina, baño completo, 4 cuartos, patio y traspatio: 8,500 pesos. Dueño: M-8182 y FO-2188.

VENDO CASAS Y SOLARES EN Habana, Vedado, Víbora, Miramar y Alturas de Almendares. Terrenos para industrias, cerca Mueles, Fincas rústicas desde nna caballería. Dinero en hipoteaa al 7 por ciento. Díaz Ramos Banco Canadá, Departamento 322. A-8875.

OPORTUNIDAD

Vendemos casa, Pasaje Crecherie 16 entre 21 y 23, Vedado: jardín, portal, sala, comedor, tres cuartos servicios mampostería y techos azotea con tirantería madera. No hay otra: $2500. Para verla, diríjase a Varona y Vivero, Obrapía 22. A-8022.

GANGA

Urge venta de magnífica casa, parte alta, calle Santos Suárez: jardín, portal sala, hall, 4 habitaciones, baño intercalado completo, regio comedor, cocina, patio y pasillos. Ultimo precio: $4,0000. Dueño: M-3563.

LUJOSA RESIDENCIA EN LA CAlle 5a entre 12 y 14, Almendares, nueva sin estrenar. Todo confort amplio dormitorio, dos lujosos baños, habitación y servicio criado, garage, etc. Véalo todas horas.

EN AMPLIACION ALMENDARES

tenemos lindo chalet, nuevo sin estrenar propio corta familia, mucho confort las mejores vías comunicación, fácil pago Véalo 5a Avenida y 8. Ampliación Almendares. Alvarez y Rojas. Constructores. FO-2754.

SE VENDE, CALLE REINA, ACERA de los pares, buena propiedad de 2 plantas, renta 105 pesos, agua redimida, toda de cantería, 11 por 28 metros. Precio: $28,000 con facilidades Beers, 16 Plaza de la Catedral. M-7730 y A-9342.

VEDADO: CALLE 23, ACERA SOMbra, vendo casa de una sola planta, con cuatro cuartos, dos baños, garage, rodeada de magníficas propiedades. Construcción moderna. Precio de situación. Vea a Guillermo Delmonte, Habana 84. A-2474.

VEDADO: CALLE 19, ACERA SOMbra, vendo casa de dos plantas independientes, medida muy amplia, garage. Verdadera ganga por su situación y superficie. Doy facilidades de pago. No pierda usted tiempo. Guillermo Delmonte, Habana 84. A-2474.

VENTAS

48- CASAS

VENDO O CAMBIO POR PROPIEdad dos solares en lo mejor del reparto Ampliación de Almendares, Avenida 6 entre 12 y 13, acera sombra. Informes: I-4433.

SE VENDEN JUNTAS O SEPARAdas dos casas en Calbarién Juardier 26. Informa Esterguido Hernández, Lamparilla 63, Habana.

¿OLIMPIC?

Algo que todo el mundo anhela tener a su alcance.

¿QUE SERA?

VENDO ESQUINA EN LA CALLE de San José de tres plantas moderna. Establecimiento y seis casas excelente oportunidad. Fernández Luyanó 116 teléfono X-1025.

GERARDO MAURIZ M-7586
METROPOLITANA 538
COMPRO Y VENDO CASAS SOLARES Y FINCAS. DOY Y TOMO DINERO EN HIPOTECAS. COMPRO CREDITOS HIPOTECARIOS

NEPTUNO CASA COMERCIAL PROxima Galiano, 2 plantas: $30,000. De contado $4.500, resto hipoteca moratoriada. Otra, San Rafael próxima Galiano: $25,000. Gerardo Mauriz. Telf. M-8586. Metropolitana 538.

NEPTUNO, ESQUINA MODERNA, 4 plantas, 2 establecimientos, buena renta, placa monolítica, construcción de primera, $35.000. Tiene hipoteca moratoria. Gerardo Mauriz, M-7556. Metropolitana 538.

GALIANO. COMERCIAL ESQUINA moderna 4 plantas $50.000, Amistad próxima Neptuno $10.500 otra próxima Belascoaín 2 plantas, $5.750. Otra 6 por 30, $3.800. Gerardo Mauriz, M-7586 Metropolitana 538.

VEDADO GANGAS
ESQUINA FRAILE ANTIGUA BUEN estado 800 metros $14.000; otra moderna próxima 23, 6 habitaciones, garage demás, $12.500; otra moderna 2 plantas independientes. Gerardo Mauriz, M-7586. Metropolitana 538.

MODERNO, DOS PLANTAS INDEpendientes próximo 23 $12.500. Otra esquina 2 plantas independientes, 6 habitaciones cada planta, $22,000; otra calle 17 2 plantas, $18.000; otra $6.500; otra $4.500. Gerardo Mauriz, M-7586. Metropolitana 538.

ALTURAS DEL RIO ALMENDARES chalet 5 habitaciones, 2 baños gapesos; una esquina preciosa, $42.000; rage, 2 autos $12.500 tiene 6,000 hipoteca moratoria; otra lindísima 8.500 otra $6.500. Gerardo Mauriz, M-7586.

LA SIERRA, CHALET FRENTE AL Parque: $9,000; otro, costó $22,000, $8,000; otro, $4,500, acabado de construir; otro, colosal residencia, costó $80,000, en $30,000. G. Mauriz. M-7586

ALMENDARES Y AMPLIACION: jardín, portal, sala, comedor, 3 habitaciones, garage: $3.000; otra lindísima, sin estrenar: $6,500. Gerardo Mauriz: M-7586, Metropolitana 538.

BUEN RETIRO, MAGNIFICA CASA moderna, garage, mucho traspatio: $3,800; otra, Avenida Columbia, próximo al Campamento; otra: $2,700; otra: $5,000. Facilidades de pago. Gerardo Mauriz. M-7586.

GRAN OPORTUNIDAD: CASA MOderna, 5 habitaciones, 2 garages, 2,200 varas, jardines, arboleda, todas clases, fuente, terrazas, gallinero. Casa en cambio o terreno. Se dan todas clases de facilidades G. Mauriz M-7586.

EDIFICIO DE CUATRO PLANTAS: $25,000, renta $800.00, $70,000. Neptuno, 2 plantas: $30,000; próximo Belascoaín, 5 cuartos: $3.8000; Manrique, 3 plantas: $6,800: Lealtad, 3 plantas: $9,500; Gervasio, moderna: $4,800. Gerardo G. Mauriz. M-7586. Metropolitana 538.

VEDADO. SE VENDE GRAN RESIdencia en 17 esquina de Fraile, informan Línea 126, bajos, esquina a 10. Hora de 10 a 12.

CONSTRUYO Y REEDIFICO

A precios económicos. Proyectos y presupuestos gratis. C. Valladares, Constructor. Consulado 52 altos. Telf. M-1454.

RESIDENCIA EN GANGA: SE VENde la casa situada en la calle Ochoa, entre A. y B., al lado del Colegio de Belén, con comunicación por la Calzada de Columbia y por los carros eléctricos en el Paradero Orfila. Se compone de jardín, portal, sala, comedor, hall tres habitaciones, baño intercalado moderno, pantry y cocina garage, cuarto y servicio de criados, patio y pasillos laterales. Fabricación de primera clase, con techos monolíticos, carpintería de cedro de 2», instalación de agua fría y caliente, etc. Precio: $6,500. De entrada $3,000 y el resto con facilidades de pago. Informes: Sr. Benítez: M-7058.

49— SOLARES

SOLARES, PARCELAS ,VEDADO, con frente a 23, la medida que desee: $5.50 metro, esquinas, solares completos, distintas medidas y situación; Ampliación Almendares, frente doble línea: $1.40 vara; Reparto La Sierra, la mejor situación: $3.50 vara; Calzada Columbia, situación privilegiada: $3.50 vara. Marrero, Aguiar 25. M-7774.

OPORTUNIDAD. SE VENDEN DOS parcelas de terreno, juntas, que miden en conjunto 10 metros de frente por 21.50 de fondo, total: 215 metros. Terreno llano con acometimiento agua y aceras, calle bien pavimentada. Calle Sola casi esquina a Milagros, reparto La Sola, Santos Suárez cerca del Parque. Precio de venta: 500. Informan: edificio «Morales Santa Cruz» San Lázaro esquina a N, Vedado Habana. Apartamento No. 10, señora Gloria Perdomo.

REPARTO MIRAMAR Y ALTURAS de Miramar. Espléndidos solares a precios muy bajos. Alberto G. Mendoza, Amargura 23 M-9494.

SOLAR ESQUINA 1000 VARAS REparto Almendares vendo, guaguas por frente, tranvías media cuadra. Precio mdico. Informan 12 y Zapata café teléfono F-3022, Suárez.

REPARTO KOHLY: SE VENDEN parcelas chicas o grandes. Una manzana parte alta. Solares acera sombra. Ave. Central. Manzana Gómez 264.

VEDADO. VENDO AVENIDA DE LOS Presidentes entre 25 y 27, pequeña parcela centro con un aproximado de 500 ms. situación inmejorable, frente al Hotel Palace, F-5113. J. Posse.

SOLARES. VENDO SOLAR CALLE D, cerca 23, brisa, llano, único por fabricar entre dos residencias 640 ms. frente 16, $7.400 Línea Playa, pegado Avenida 1a, 850 varas frente 15, $1.100. FO-1144 de 2 a 5.

EN LA QUINTA AVENIDA FRENTE al Miramar Yacht Club, vendo magnífico solar de 18 por 50 varas. Muy barato. Dueño: Cocos 14. Telf. I-5614

EN $750 SOLAR LOMA CHAPLE con 20 varas frente próximo Calzada y en $1.600 solar calle Montoro próximo Carlos III con 370 varas. Informes su dueño F-2225.

50— FINCAS RUSTICAS

NECESITAMOS QUIEN QUIERA vender rápido una finca de diez o más caballerías cerca de la Habana, tendrá buena comunicación y aguada. Holmes, Rodríguez y Ca. Edificio Calle No. 403.

VENTAS

50- FINCAS RUSTICAS

RUSTICA. VENDO FINCA DE 10½ caballerías tierra colorada palmas frutales. Precio: $10.000. Renta $600 Informes: XO-1913, de 12 a 2.

BENJAMIN GARCIA

Corredor, Industria 160, Oficina, Hotel «América» Ventas de propiedades. Esquinas, vendo: una en Monte; otra, en Galiano; otra en Muralla. Vendo cuatro casas, en Neptuno: 18,000 pesos. Tengo una casa de dos plantas, en $5,000. Si usted desea comprar, vender, cambiar véame antes de hacer ninguna operación. Tengo los mejores negocios en propiedades y fincas rústicas. Doy dinero en hipoteca. Industria 160, Benjamín García.

SE VENDE UNA FINQUITA DE recreo, con 8,013 metros, en la carretera de Arroyo Arenas, kilómetro número 13. Está compuesta de un bungalow de madera, garage de mampostería para dos máquinas, carreteras interiores, pozo de 1,000 galones, más de 150 surtidores para regadío, jardines, glorieta para jiras, lawn tennis, fuente luminosa, instalación eléctrica en toda la finca con una cerca ornamental en todo su alrededor. Ganga: $2.00 el metro, con facilidades. Beers, Plaza de La Catedral. M-7730.

51— ESTABLECIMIENTOS

CARNICERIA $60 CON TODO, HAchas; pesas; etc., contribución paga. Luz y alquiler gratis. Informan: de 11 a 1 Hernández, Norte 65, Marianao.

VIDRIERA TABACOS QUINCALLA, situada calle comercial, tiene 10 billetes $12 alquiler 2 años contrato, precio: 350 pesos; vendo cafecito lechería trabajando en 2550 pesos. Informes: Villegas y Teniente Rey, Vidriera café Alfredo.

BUEN NEGOCIO SE VENDE EN LO más céntrico de la Habana, acreditado establecimiento de Café y Restaurant, o se cede parte del negocio, con facilidades, mediante satisfechas parantías. Informes: Amistad No. 49 (altos) esquina a San Rafael.

VENDO TIENDA ROPA Y SASTREría en Monte de Suárez a Cárdenas igual admito socio del giro 6 años contrato negocio sólido o toda prueba sitio más comercial de esta capital. Cuenya, Monte y Someruelos, café.

VENDO EN LA TERCERA PARTE de su valor almacén de víveres y tostadero de café con reparto de camiones, es una ganga Sr. Diego Pérez, Perseverancia 50.

SE VENDE TIENDA DE PERFUMES y tabacos en el mejor lugar para el turismo Zulueta 24 entre Trocadero y Animas, media cuadra del Sevilla Hotel y de Sloy Joe. Torres Varona.

BODEGA SEMI-BARRA, $1.800

En Calzada mejor de La Habana, 15 pesos de alquiler. Igual vendo una que otra. No puedo atender las dos. Informes: San José y Belascoaín, Café. Alvarez.

LECHERIA EN CALZADA $1,250.

Moderna, con máquina de Zels, trabajando mucho. Es un regalo. Véala y se convencerá. nformes: San José y Belascoaín. Café, de 1 a 5 y de 7 a 10, de la noche. Alvarez.

ESTABLECIMIENTO EN CALLE céntrica de radios y accesorios eléctricos, se vende. Informan San Rafael 43 de 8 a 12 m.

VENDO CAFE LA CALLE MAS COmercial del alto comercio, verdadera romería diaria acostumbrados al buen trato más detalles Cuenya, Monte y Somerue los, café.

VENDO PUESTO DE QUESO Y DULce sitio de más tráfico de esta capital deja libre $1.50 diaraio. Lo doy en $120 no tiene igual para persona que quiera ser independiente. Ande pronto .Cuenya, Monte y Someruelos, café.

VENDO VIDRIERA DE TABACOS y cigarros $450 mensuales de venta nada mejor para persona que quiera ganar bonito sueldo tranquilo. Detalles: Cuenya, Monte y Somerue los, Café.

VENDO UNA DE LAS MEJORES barras de esta capital a toda prueba económica en sus gastos, barata, facilidad de pago. Véala aunque no la compre. Cuenya, Monte y Somerue los, café.

VENDO LA MEJOR BARRA DE LA Habana, no pierda esta oportunidad véame, Fernández, Luyanó 116 teléfono X-1025.

VENDO UNA BODEGA

En la Calzada del Monte, en 4,000 pesos. No paga alquiler y sobran a favor $250.00. Está bien montada. Vale el doble. Vendo una Bodega, Café, Vidriera de Tabacos. Venta diaria: $80.00. en $5,500. Es ganga. Vendo una Panadería y una Lechería, en $2,000. Vendo un negocio con poco dinero. Si usted compra, no deje de verme. Yo tengo lo que usted busca. Informes: Industria 160, Benjamín García.

MEDIANTE PEQUEÑA REMUNEración cedo representación de casa inglesa exportadora de arroz. Morel, Apartado 685 Habana.

SE VENDE UNA FABRICA DE CALzado con motor, bien montada, con maquinarias modernas y mostrador, vidrieras, etc., para la venta al detalle, situada en lo más céntrico de la Habana, a media cuadra del Mercado Unico, Calzada del Monte 363 G. Precio módico. Informan en la misma.

VENDO BODEGA CALZADA SURTIda cantinera 3 años contrato $30 alquiler comodidad familia $1.500 mitad contado, Vea este sólido negocio no soy del giro. Ciuenya, Monte y Somerue los Café.

52— BOVEDAS Y PANTEONES

BOVEDA, VENDO PROXIMA ENtrada Cuadro 6, tiene Cristo Pergamino, jardinera, balaustres mármol muy bonita. Informan 12 e Zapata café Vedado. Teléfono F-3022. Suárez.

53- AUTOMOVILES-ACCESORIOS

SE VENDE O SE CAMBIA POR CArro abierto Ford del 29 al 30, cuatro puertas, 6 cristales, pintura y gomas nuevas, verlo a todas horas en San Indalecio 36 esquina a San Leonardo. 53

CHEVROLET 1931 SE VENDE PREcio razonable, Sedán de Luxe 4 puertas cuatro gomas nuevas, dos de repuesto, mecánica en magníficas condiciones particular. Llame teléfono F-3369.

LUJOSO PACKARD PARTICULAR. Se vende en 500 pesos, extraordinariamente económico, preparado para siete pasajeros. Verlo en San Lázaro 68, de 4 a 6.

SE VENDE UN NASH Y PONTIAC de 4 pu ertas y 6 cristaes particulares del año 30 y un Packard abierto pueden verse en la calle G y 17 Vedado teléfono F-3737.

FORD V-8, REGALO, UNO CERRAdo, de 4 puertas, por embarcar: $375.00. 26 número 81, Vedado, entre 29 y 31. Está nuevo.

SE VENDE CAMIONCITO FORD DEL 26, plancha buenas condiciones. Informan Salud y San Nicolás, Bodega Sautrnino.

VENTAS

53- AUTOMOVILES-ACCESORIOS

VENDO CUÑA CHRYSLER EN MUY buenas condiciones de pintura y motor a toda prueba tiene gomas nuevas. Puede verse en Corrales número 1.

SEDAN FORD 1934, DOS PUERTAS, prácticamente nuevo en un precio de oportunidad y con facilidades de pago. Agencia Ford de Marianao.

CUÑAS CERRADAS, DE VARIAS marcas, revisadas y reparadas en nuestro Taller. Las estamos vendiendo a precios de ganga. Agencia Ford de Marianao.

CHASSIS Y CAMIONES FORD Y Chevrolet, cortos y largos. Tenemos varios, que necesitamos salir de ellos y los damos baratos y con facilidades de pago. Agencia Ford de Marianao.

PACKARD LIMOUSINE 1929 MEnos de 50.000 kilómetros $275.00 puede verse finca Villa Rosa La Lisa, preguntar por Manuel. Informes: M-9494.

SEDAN FORD DE CUATRO PUERtas 1932, como nuevo, e inmejorables condiciones de precio y forma de pago. Agencia Ford de Marianao.

EL CRUCERO DE LA VIBORA, 10 de Octubre 680 Se venden máquinas camiones de uso, Crevrolet Dodge y Ford equipos de garage y un lote de arados y discos y piezas sueltas Teléfono I-5968.

POR EMBARCAR SE VENDE UN Buick del 31, 4 puertas, 6 cristales, motor mediano, informan calle G entre 23 y 25. Garage, Sr. Silva.

MOTOCICLETAS, PIEZAS DE REpuesto garantía en los trabajos precios bajos, véame antes de estropear su motocicleta. Presas Amargura 51. teléfono A-7769.

54— MAQUINARIAS

SE VENDE MOTOR STOWER GAsolina cuatro caballos, muchas plantillas y adornos de bronce. Finca Noguer, Calzada de Guanabacoa a Minas, kilómetro once.

A HOJALATEROS Y TODO EL QUE trabaje metales suministramos cualquier máquina sencilla o importante, usada o nueva. Compañía de Especialidades, Aguila 146. Apartado 37, Habana.

VENDO MOTOR MARINO MWM., 120 HP., 4 cilindros, bombas triples P. Profundo 10 por 12 GPM. contra 250 pies. Cabezales de P. Profundo una a 6 pulgadas, Molino 6 mazas para maíz y sal 40 qq. hora, Filtro prensa y prensa de jalea, croches de 40 a 200 HP. Plantas de frío 3 6 y 15 toneladas, cortinas expansión directa 3,000 1 leche, pailas, techos de cobre, planta de éter. Bomba vacío 5 x 8 x 12. Camión White volteo. Manila número 12, Ceddo, Hilario García. I-5619.

VENDO LAVADORA ELECTRICA nueva marca Easy de cobre, lava y seca. Muy barata. También varias lámparas. Puede verse de 4 a 6, San Rafael 74.

REMATO URGENTEMENTE PLANta Delco 110 volots tres kilowatts, bomba rotativa 1 y 2 pulgadas, otra Gold caja caudales, molino café, pezas Toledo. Frigidaire. El Criollo, Egido 18.

CARPINTEROS. VENDO PRECIO rastro escoplo, lijadora, muñonera, achaflanadora y otros aparatos, vea y ofrezca. Zapata y 4, Jardín Orquídea.

Planta de Hielo

Se vende una compuesta de 2 compresores y 3 condensadores, con capacidad para 12 toneladas, cada compresor. Tanque de salmuera, con 140 moldes para hielo de 150 libras cada uno. Máquinas de vapor, de 60 caballos de fuerza; una bomba de 5 y 2 motores eléctricos de 25 caballos. Todo a un precio sumamente barato. También ofrecemos 3 calderas de vapor. Aproveche esta oportunidad.

CIA. LECHERA DE CUBA, S.A.
CONCHA 1, HABANA
Teléfono: X-2456.

PRENSAS HIDRAULICAS, MUY POtentes. Se venden dos, una grande y otra más chica, propias para extraer aceite, prensar pacas o balas y para hacer paquetes de picadura. Compañía Cubana de Cigarros, S. A., San Carlos 4.

OPORTUNIDAD ESPECIAL: VENDO motor trifásico de 10 HP.; uno, de 5 HP.; uno, de 1 HP.; máquina de escribir Wanderer; y también varias poleas para transmisión, en madera e hierro y caja contadora. Todo en magnífico estado. Monte 113 y 115, al fondo de «La Azucena», Sr. Arvesú.

BOMBAS NEPTUNE PRAT BLOCK y Quesco de ½ y ¾ motores hasta 75 HP. «La Casa de los Motores». Egido esquina a Acosta. Teléfono: M-4136 Cerca Estación Terminal.

TENEMOS EXISTENCIAS DE DONkeys, bombas para motor, motores de gasolina y vapor. Calderas, romanas mostrador, almacén de carretas, etc. Basterrechea Hnos. Lamparilla 9, teléfono M-8513. Habana.

«EL CENTRAL»: COMPRA Y VENTA de maquinaria, motores de petróleo, gasolina, eléctricos y de vapor, molinos de harina y sal; bombas de agua y tuberías, trasmisiones, poleas, correas, chumaceras, calderas y efectos eléctricos. Cristina 38-D. esquina a San Felipe: X-1615 Vicente Sánchez.

MQUINAS DE CIGARROS, MARCA Triumph» que producen 300,000 cigarros al día, en perfectas condiciones, sin polvo; máquinas de envoltura, barriles tendales, roderos para cigarros y todo lo concerniente a una fábrica moderna. Se puede adquirir, por poco dinero, por abandono del negocio, en la Compañía Cubana de Cigarros, San Carlos 4.

SE VENDEN: UN CILINDRO «AUStin» de 12 toneladas y dos concreteras de siete pies, motor marino en p erfectas condiciones, Buenos Aires No. 19.

55— CAJAS CONTADORAS

REGISTRADORAS "NATIONAL"

Liquidamos varios modelos. Aproveche esta única oportunidad que le brinda «La Nacional», Villegas 93, entre Teniente Rey y Amargura. A-9915

56- MUEBLES Y PRENDAS

VENDO POR NO NECESITARLOS, muebles, lámparas, cuadros y objetos de casa en buen estado y modernos, poco uso y baratos. Pueden verlos e informan en el Reparto Almendares frente al parque Japonés calle 16, esquina a C.

MUEBLES: DOS CUARTOS, 3 CUERpos, modernos: $85.00 y $130.00; recibidor, muebe tapí; sala: 30.00; living room; comedores. Renacimiento: $70.00 y $130.00; radio GE., $50.00. Prado 43, altos.

SE VENDE UN SILLON DE RUEDAS para enfermo. Informan: Zulueta 36 y medio, por Dragones.

FAMILIA VENDE LUJOSO CUARto tres cuerpos, últimos modelos caoba, $110-00; regio comedor, Renacimiento, legítimo; $110.00; otro chico: $65.00; librero Renacimiento lámpara tina: $5.00; Concordia 127, entre Belascoaín y Gervasio.

VENTAS

56- MUEBLES Y PRENDAS

SE VENDE REFRIGERADOR, TODO de porcelana, General Electric, 2 puertas, 13 pies, propio para comercio pequeño o familia numerosa. Puede verse: 8 número 32, entre A. y Primera, La Sierra.

SE VENDE EN 40 PESOS UN JUEgo de cuarto de seis piezas, de caoba, moderno y buen estado. Informan en Concordia 18, altos.

"LA CASA VIENA"
AVENIDA DE ITALIA, (GALIANO) NUM. 57, FRENTE A LA IGLESIA DE MONSERRATE

En esta casa encontrará usted las mejores revistas de modas de París, Viena y New York y gráficas de todas clases, entre ellas Lecturas, Cinegramas, Blanco y Negro. También Estampa, Crónica, Mundo Gráfico y obras Teatrales «La Farsa» al precio de 10 centavos. Se hacen suscripciones y se envían por correo y a domicilio. Apartado 1256. A-6353.

VENDO BONITO JUEGO DE CUARto: $25.00; otro, 3 cuerpos: $35.00; otro, 8 piezas, butacón-presión, última creación; comedor; sala, 9 piezas; aparador: $7.00; lámpara de recibidor. Estrella 129, entre Campanario y Lealtad.

MUEBLES OPORTUNIDAD: GRAN cantidad a precios bajísimos y con grandes facilidades de pago: juegos de cuarto, comedor, sala y piezas sueltas. «La Predilecta», San Rafael 171, entre Marqués González y Oquendo. U-1729.

SE VENDE UN SILLON DE RUEdas para enfermo. Informan Zulueta 36½ por Dragones.

ALTARES, URNAS

Muebles finos, pupitres de hierro y madera, galerías, persianas y puertas, a precios increíbles, en los grandes Talleres "Rosales", Real 85. Telf. FO-1763, Puentes Grandes.

JUEGO CUARTO: $18.00; OTRO, 3 cuerpos: $27.00; otro, mucho mejor, último modelo; sala, 9 piezas: $28.00; aparador: $4.00; cama moderna: $4.00. Maloja 81, entre Manrique y San Nicolás.

MUEBLES: 2 CUARTOS, 3 CUERpos, modernos: $85.00 y $130.00; recibidor, mueble tapiz; sala: $30.00; living room; comedores, Renacimiento: $70.00 y $130.00; radio GE., 50 pesos. Prado 43, altos.

MAQUINA SINGER, OVILLO CENtral, completamente nueva: $23.00; regio juego de sala, Arte Moderno, tallado, regalo en $60.00; juego de comedor: $60.00; paraván chino: 12 pesos. San Lázaro 167, próximo a Campanario.

MUEBLES EN GANGA

Juegos de cuarto, Arte Moderno, $4.00 mensuales; comedor, caoba, último estilo: $3.00 mensuales: sala o recibidor, modernísimos: $3.00 mensuales; juego de cuarto, 3 cuerpos, caoba, últimas creaciones: $5.00 mensuales. Precios muy bajos.

"LA EMINENCIA", NEPTUNO 188

VENDO JUEGO DE CUARTO, MOderno: $30.00; otro ,3 cuerpos, último estilo; comedor 9 piezas; sala, caoba, barníz muñeca y nevera. Jesús del Monte 27, altos, una cuadra Esquina Tejas.

MUEBLES A PLAZOS

Realizamos modernos juegos: sala y recibidor, desde $10.00; juegos comedor, desde $15.00: juegos cuarto, desde $25.00; ídem., tres cuerpos, últimos estilos, desde $40.00. Grandes facilidades de pago. «La Universal», San José 87, entre Escobar y Gervasio: U-7453.

POR CERRAR DEFINITIVAMENTE el día 20, se liquidan juegos cuarto, comedores y salas no se reparan en precios, urge liquidar. Mueblería «Luz» Aguila 117, entre San Rafael y San José.

MAQUINAS - BUROS
JOYAS

Joyas, radios. Empeño, compro y vendo; máquinas escribir, sumar calcular, coser, archivos-cajas, mimeógrafos, pupitres, equipajes, objetos-arte, satélites y mesas.

FLUSES A DOS PESOS

Procedentes de empeño; pantalones, sobrecamas, zapatos, maletas, etc.

EL HISPANO CUBA
Monserrate 39 y Parque Zas. A-3054.

MIS HIJOS Y YO MUJER SOMOS del patio, nuestro sostén es un ciudadano. Escuche a esa electora en Galiano 94. J. Naveira, S. en C.

OBJETOS DE ARTE

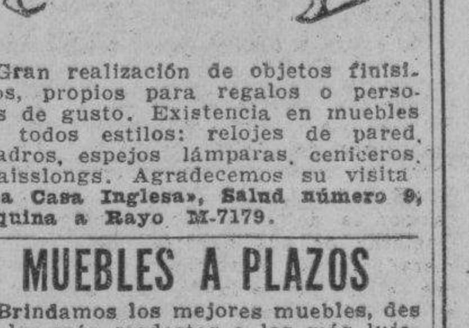

Gran realización de objetos finísimos, propios para regalos o personas de gusto. Existencia en muebles de todos estilos: relojes de pared, cuadros, espejos lámparas, ceniceros, chaisslongs. Agradecemos su visita «La Casa Inglesa», Salud número 9, esquina a Rayo M-7179.

MUEBLES A PLAZOS

Brindamos los mejores muebles, des de los más modestos a los más lujosos. Grandes facilidades de pago. Especialidades en fabricación. Tomamos muebles en fondo. Compramos muebles usados de todas clases. Pagamos más que nadie.

"DIAZ Y CHAO"
Neptuno números 197 y 200, entre Belascoaín y Lucena: U-5154.

La Casa Mosquera
San Rafael 129 y 131. Telf. U-5437

Amueble su casa con gusto y con poco dinero. También le cambiamos sus muebles o hacemos el negocio que más le convenga. Háganos una visita, no perderá tiempo. La Casa Mosquera, San Rafael 129 y 131. Teléfono U-5437. Facilidades pagos.

MUEBLES A PLAZOS

No pierda esta oportunidad. Tenemos muebles para todos los gustos y situaciones, desde:

$1.00
Semanal
"LA GRANADA"
Neptuno 191 y 193. Telf. U-4490

VENTAS

56— MUEBLES Y PRENDAS

VIDRIERAS, ARMATOSTES, PERcheros y maniquíes de vidriera y todos los enseres de Bazar de ropa hecha. Detallo a precios de verdadera ganga. Salud 9, bajos, esquina a Rayo.

MUEBLES A PLAZOS
ALQUILAMOS SILLAS

ENORMES facilidades DE PAGO
Teléfono: M-1619
LA IDEA
ANGELES 3 ◊ REINA 23

OBJETOS ANTIGUOS

A precios de verdadera ganga, por abandonar ese negocio. Aproveche la oportunidad de comprar barato, artículos de indiscutible mérito.

CARBALLAL Y HERMANOS

San Rafael 138, entre Gervasio y Belascoaín. Telf. U-5744.

SALUD 11

Visite esta casa: Juego cuarto, sala, comedor, recibidor, lámparas, neveras refrigeración neveras, sillas, sillones, camas, muebles oficina, cajas hierro, máquinas, radios, pianos, baúles, maletas, vidrieras, cantinas, motor gasolina, 2 bicicletas buenas, pesas porcelanas. Aproveche esta liquidación por 30 días. Visítenos y compare. Salud 11. M-9136.

CASA ARECHAGA
«EL SIGLO»
TALLER DE EBANISTERIA

Si usted necesita muebles, visite esta casa, donde encontrará preciosidades por poco dinero. Compre directamente y comprará lo mejor. Manrique 189. Telf. A-3135.

"La Nacional"
Dinero sobre joyas y muebles. Interés módico.
Compra y venta
MUEBLES PARA OFICINA.
Distribuidores de los muebles de acero "Steel-Age".
EQUIPAJES.
BAULES Y MALETAS.
Surtido completo.
Registradoras "NATIONAL", con garantía mecánica.
"La Nacional"
Villegas 93, entre Teniente Rey y Amargura. A-9915. 56

OBJETOS ARTE

Realizamos gran surtido jarrones de porcelana finos, figuras de bronce, marfil, biscuit, lámparas, alfombras, gobelinos, pianos, radios, joyas e infinidad de objetos propios para regalos.

'La Predilecta'
SAN RAFAEL, 141, entre Oquendo y Soledad.
TELEFONO U-2530

¿Y NOSOTROS QUE SACAMOS DE este pleito? ¿Hambre y enfermedades? Dicen los futuros revolucionarios, en Galiano 94, J. Naveira, S. en C.

SE VENDE UNA NEVERA ELECtrica de muy poco uso. Económica. Informan: F-3026.

OBJETOS ARTE
JOYAS

A precios increíbles liquidamos: Figuras de bronce y marfil, porcelanas lámparas, Frigidaire, relojes de pared y pie. gobelinos, juegos de cubiertos de plata, de café, objetos de plata, muebles antiguos y modernos. También tenemos un surtido enorme de joyería fina.

"LOS TRES HERMANOS"
Consulado núms. 94 y 96.
Teléfono: M-3534.

MUEBLES EN GANGA

Juegos de cuarto: $30.00; ídem., de 3 cuerpos: $40.00; de sala: $15.00; comedor: $30.00; escaparates: $9.00; con lunas: $15.00; mesas correderas: $4.00; aparadores: $6.00; 6 sillas y 2 sillones: $10.00; máquinas de costr. Se cambian y compran toda clase de muebles, pagando más que nadie. Se da dinero sobre joyas, muebles y objetos de Arte.

LA PRINCESA, SAN RAFAEL 107
entre Escobar y Gervasio. U-7926.

MUEBLES BARATOS

A verdaderos precios de ganga. Liquidación permanente de juegos de sala y comedor.

VENGA A VERNOS ENSEGUIDA

Ahorrará dinero. Facilidades de pago. Tomamos sus muebles a cambio «La Casa López». Belascoaín 76, entre Jesús Peregrino y Pocito. Teléfono U-4541. 56

VENTAS

56- MUEBLES Y PRENDAS

MUEBLES BARATISIMOS
Se venden, compran y cambian,
A PLAZOS Y AL CONTADO
Vea nuestro inmenso surtido y nuestros precios sin competencia. Neptuno y Soledad. U-1360.

LIQUIDO TODOS LOS MUEBLES de casa: juego de recibidor, juego sala, cuarto y dos y tres cuerpos, comedor renacimiento español, máquina coser Sihger, de escribir Remihgton, cuadros y lámparas. —No compre sin antes verme. Monte 406, Esquina de Tejas.

TRAJES DE OCASION

De todas clases desde $3.00 en adelante. Gran existencia en equipajes, máquinas de escribir, sumar, procedentes de empeño. Casa de Préstamos «La Sultana», Suárez 3.

VENDO REGIO JUEGO DE SALA, dorado oro, gobelinos, costó $1,500, por $100.00; comedor Arte Moderno, costó $400.00, por $150.00 cuarto, Modernista, costó $300.00, por $120.00 Salud 26.

VENDO 2 CUARTOS 3 y 2 CUERPOS $130 y $40 sala $30 nueve piezas, comedor $39 todos modernos, escaparate luna Radio G. E. $50 cama. Salud 47.

SE VENDE MUY BARATA, UN juego para biblioteca compuesto de un estante para libros otro para revistas, una mesa escritorio con su butaca, muy fino y de gusto. Un par de jarras antiguas, regias, un par de candelabros para comedor y otros objetos. De 10 a 12 y de 2 a 4 en 23 No 18 esquina a I, Vedado.

SE VENDEN ESPLENDIDOS CUAdros, originales de Sorolla, Martínez Abades, Domenech. De 10 a 12 y de 2 a 4 en 28 No. 18 esquina a I, Vedado.

URGE VENTA COMPLETA DE LOS muebles de mi casa. Primera número 20, entre 16 y 18, Reparto Almendares.

FAMILIA, VENDE LUJOSO JUEGO cuarto, caoba, moderno; flamante juego de sala, recibidor y comedor, Arte Moderno. Todo caoba y nuevo. San Miguel 97, bajos, entre Lealtad y Campanario.

LOTE DE ROPA. CIEN CALZONCIllos, camisetas a 10 cts. veinte pantalones, dril y sweaters a 40 cts. Cien pañuelos grandes a 3 cts. Llorens Noyena y Tejar, Lawton, después 4 p.m.

FAMILIA VENDE A PARTICULAR regio radio de onda corta y larga Grunow, propio para persona de gusto, nevera eléctrica, en perfectas condiciones. Salud 54. entre Escobar y Lealtad.

JUEGO DE CUARTO: $19.00, CON regia luna; tres cuerpos: $30.00; piano y radio, Cerebro Mágico; juego de comedor y sala, por embarcar. Lo que ofrezcan, Sitios 40, entre Rayo y San Nicolás.

JUEGO CUARTO: $15 00, CINCO piezas, por deshacer la casa; tres cuerpos: $29.00; aparador, radio, sala, lámparas, ortofónicas neveras. Lo que ofrezcan. Neptuno 220, entre Aramburo y Soledad.

VENDO LOS MUEBLES DE UNA casa de huéspedes. Todos o piezas sueltas: escaparates, camas, neveras, radio, juego sala, comedor, aparador sanitario, refrigerador Copeland, vajillas, lámparas, etc. Sólo a particulares, Precio de situación, Sitios 111, bajos, entre Campanario y Lealtad.

GANGA. JUEGO DE CUARTO DE niña. Se vende a la mitad de precio lindísimo, cama, baranda, escaparate, lámpara, mesa de noche, sillón, silla servicio, percha, todo decorado infantil. Línea 85 esquina a 4, Vedado. F-3152.

BAULES y MALETAS

Realización por sólo 10 días de gran cantidad: baúles, maletas, maletines, sombreros, carteras, etc. Precios reducidísimos. «La Casa Inglesa», Salud 9, esquina a Rayo. Telf. M-7179.

VENDO JUEGO DE CUARTO, DE dos cuerpos, en buen estado: 28 pesos; otro, de tres cuerpos, completo, moderno, originalísimo, uno de comedor, chico, uno sala, espejo colgado; varias lámparas una nevera chica y un chaisslong imitación cuero, completamente nuevo. Todo baratísimo. Puede verse, en San Rafael 143 E, entre Soledad y Aramburo.

¿ES ESTE O MUNDO QUE EU FIxen? ¿Debe levárselo o demo? Vea a ese ciudadano en Galiano Noventicuatro. J. Naveira, S. en C.

57— UTILES DE OFICINAS

MUEBLES DE OFICINA, COMPRO y vendo: máquinas de escribir, sumar y calcular, cajas hierro, archivos, burós, Kardex, libreros giratorios, juegos recibidor, pupitres, satélites. Progreso 3 esquina a Aguacate. M-8638.

SE VENDE UN COMPLETO EQUIPO «Multigraph» con su motor, siete tambores, dos magazines tipos y todos los accesorios. Edificio Western Union 409 Obispo y Habana.

BOLSA DE MUEBLES
DE OFICINA

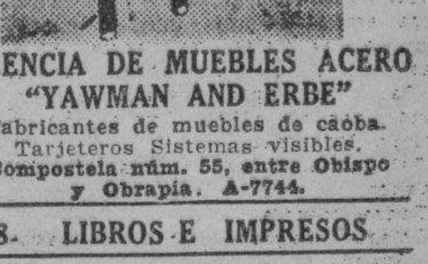

AGENCIA DE MUEBLES ACERO "YAWMAN AND ERBE"
Fabricantes de muebles de caoba. Tarjeteros Sistemas visibles. Compostela núm. 55, entre Obispo y Obrapía. A-7744.

58- LIBROS E IMPRESOS

SE VENDE LA COLECCION COMpleta de la Historia Universal d e Oncken (46 tomos) a un precio de verdadera ganga. Está en magnífico estado. I-6728.

LIBRERIA «ALBELA». CONTINUAS novedades científicas y literarias. Libros de Enseñanza Elemental y Superior. Revistas de Modas. Agencia exclusiva «Le Femme Chic», de París; «Chic Parisién» y todas sus publicaciones, las mejores del Mundo. Pidalas en esta librería. Compra y venta de libros antiguos, con grabados, preferentemente cubanos o que traten de Cuba. Belascoaín y San Rafael: U-5733 Apartado 511, Habana.

M.E.C.D. 2016

VENTAS

58— LIBROS E IMPRESOS

RADIOS

RADIO GRUNOW, PRACTICAMEN_ te nuevo, de onda corta y larga. Se vende urgentemente. Véalo, en San Miguel 129, altos, entre Gervasio y Escobar.

VENDO RADIOS TODAS MARCAS, muebles todas clases, lámparas neveras, refrigeradores grandes facilidades. A solicitud llevo catálogos a domicilio. A.6314. Escobar 97, bajos, entre San Rafael y San José.

VENDO RADIO MAJESTIC: $35.00; Philco: $30.00; Víctor R-32: $35.00; aparato para jugo Konikar, varias mesas de mármol para Cafés y sillón de inválido. Salud 26. Telf. M_7600.

FAMILIA VENDE, A PARTICULA- res, regio radio Grunow de gabinete. También nevera eléctrica y comedor, Renacimiento Español. Todo muy barato. Salud 54, entre Escobar y Lealtad.

59

REGIO RADIO VICTOR ESTA NUE- vo, en menos de 30 pesos, y otro RCA, del establecimiento, $10.00. Coge todas las Estaciones extranjeras, por embarcar. Neptuno 228, entre Soledad y Aramburo.

RADIO DE ONDA CORTA: $30.00. Coge España, Francia, Alemania, etc. American, de Capilla: $15.00. Verlos en Acosta número 115, casi esquina a Egido.

RADIOS 1936 ULTIMO MODELO, desde $14.95 ondas corta_larga, $37. Automóvil 6 bombillos $38.50. No compre Radios sin ver estas gangas. El Criollo, Egido 18.

RADIOS GRUNOW 1936, TODAS ondas, desde 5 pesos mensuales. Radios usados, desde 12 pesos. Majestic y Víctor, baratísimos. Hago cambios, Jesús del Monte 27, una cuadra de Esquina Tejas.

60—INSTRUMENTOS DE MUSICA

SE VENDE UN PIANO MARCA Strauss en magníficas condiciones nuevo, se da barato. Puede verse en Figuras No 7 C.

SE VENDE UN PIANO MARCA Kusman de caoba, teclado blanco, cuerdas cruzadas alemán, Maloja No. 157.

SE VENDE UN MAGNIFICO PIANO de caoba de cuerdas cruzadas, fabricante francés, con banqueta. Marqués González No. 80, por Peñalver. letra A.

SE VENDEN DOS MAGNIFICOS PIA nos uno Chassaigne Freres y uno alemán Carman; se dan baratos; pueden verse en Maloja 180, después de las 8 a.m.

$68.00: VENDO PIANO, ELEGANTE y moderno, color nogal oscuro. Voces muy lindas, con banqueta. Está flamante. Poco usado. Sólo tratamos a particulares. San Anastasio número 1, esquina a Pocito, Víbora.

«LA INTERNACIONAL», VENDE LOS mejores pianos, cuarto cola y verticales: Steinway, Ronich, Bulhner, Kallman, Scheilmel, Pleyel. Facilidades de pago. «La Internacional», San Rafael 57, esquina a Campanario.

FAMILIA PARTICULAR, VENDE UN piano, cuarto de cola, alemán. Famosa marca: Ronisch casi nuevo, muy barato. Lealtad 124, entre Reina y Salud.

SE VENDE PIANO DE LA MARCA Giralt tiene poco uso y se da barato también máquina Singer ovillo. Aguila 139.

GRAN PIANO MARCA STRAUSS, de Viena. Está casi nuevo y a tono de orquesta. Lo doy muy barato, porque no lo necesito. Dragones, frente al Teatro Martí.

VENDO PIANO DE MAGNIFICAS voces. Lo doy muy barato. Vista hace fe. Aproveche esta oportunidad, pues me urge venta. Perseverancia número 1, casi esquina a San Lázaro.

"LA PREDILECTA"
SAN RAFAEL 141

Por lo que usted quiera pagar, le daremos el piano que necesita. Liquidamos un enorme surtido de pianos finos, propios para personas de gusto y al alcance de todas las fortuna. Facilidades de pago. Visite nuestros grandes salones de exposición.

"LA PREDILECTA"
SAN RAFAEL Y OQUENDO.
TELEFONO: U-2530.

GRANDIOSO PIANO, MARCA RO- nich, Berlín. Lo mejor de lo mejor. Lo más famoso, de finísimo sonido. Mueble de gran atractivo, color nogal. Muy barato. Dragones frente al Teatro Martí.

VENTAS

AFINADORES

AFINADOR COMPOSITOR DE PIA- nos y autopianos del Conservatorio de Música Masriera. Experto graduado en Michigan, Estados Unidos Trabajos garantizados. Precios módicos. Afinar: $2.00. Avisos: Profesor Vidal Cuvelier Teléfono A-8606.

AFINE SU PIANO, POR $2.00, CON toda garantía y seguridad. Manuel Domínguez, afinador mecánico, graduado en la Escuela «Danguard», de New York. Taller de Reparaciones: Zulueta 36 y medio. Telf. M-3040.

61- DE ANIMALES

SE REGALA INCUBADORA DE aire caliente para cuatrocientos huevos. Está flamante. Costó ochenta pesos. Se regala en veinticinco por necesitar dinero. Corrales 145, teléfono A_92117.

PERRITO POMERANIAM, FINISI_ mo y de 45 días. Se vende en 20 pesos. Calle 12 esquina a C., Almendares. Telf. FO_2378.

MULOS Y CABALLOS

Catorce mulos y 20 caballos americanos. Se venden, en lote o por unidad, a buen precio. Informan: FO_2116.

PERRITO POMERANIAM, FINISI- mo y de 45 días. Se vende en 20 pesos. Calle 12 esquina a C., Almendares .Telf. FO_2378.

VACAS

Vendo novillas cruzadas Jersey y Holstein, buenas lecheras. También buen toro holandés. Se ordeña a las 2 p. m. Informan: Ayestarán 1. Telf. U_1129.

VENDO A PRECIO DE SITUACION mulos, carros y arreos de todas clases, caballos, mulos de monta y pony, 4 potros sementales, 7 y media cuartas, bonito color. Carros cerrados para lecheros y panaderías. Domingo Jarro. Marina y Atarés, Jesús del Monte X-2876.

62- OBJETOS VARIOS

A LOS DEL GIRO CINEMATOGRA- fico y cualquiera que desee independizarse, se vende un aparatico propio para pequeño negocio diariamente. Verlo en Aguila 146 cerca de Monte.

LIQUIDAMOS

Todos los enseres, tales como: vidrieras de mostrador, porta-letreros, aparatos de exhibición, entrepaños de madera y de cristales, reflectores para vidrieras, mesas de madera e infinidad de utensilios para casa de comercio. Antiguo local de «Le Pripmtemps», Galiano 97, entre San Rafael y San José. Horas: de 8 a 11 a. m. y de 2 a 5 p. m.

SE VENDEN 30.000 PIES DE MA_ dera de uso alfardería y tabla de varias medidas. Informan en la vidriera de Luyanó Moderno, Concha y Luyanó.

VENDO CAMARA FOTOGRAFICA Graflex 5x7. Lente 56 F_45, está como nueva y se dá barata. Puede verse en Salud 53, altos, de 1 a 4 p.m.

SE VENDEN ENSERES DE UN trapiche mesas, molino, enseres café dos magníficas vidrieras. Informes. Galiano 22, trapiche, cerca de Animas.

GANGA. SE VENDE MAGNIFICO galápago piel de cochino, con cabezada doble brida y cincha de cuero sin uso. Véase en «El Potro Andaluz».

SE VENDE UNA COMPRESORA completa dos encubadoras con jaula y criadero. Dos bancos de mecánica con sus tornillos y taladro. Herramientas de mecánico. Un lineador dirección. Un tanque para aceite con sus medidas. Una bomba de gasolina con sus medidas. Genios 4, garage.

OPORTUNIDAD PARA MODISTAS: vendo varios maniquíes de uso, propios para confeccionar vestidos. Precios de oportunidad. Sr. Arvesú, Monte 113 y 115, alfondo de «La Azusena».

VIDRIERAS DE TODOS TAMAÑOS y formas a precios sin competencia, con más vidriera en existencia que nadie. Véame antes de comprar. También compro enseres de comercio, en cualquier cantidad. Cano Habana 116 y medio, entre Amargura y Teniente Rey.

VIDRIERAS, CANTINAS, MOSTRA- dores y mesas Vitrolite, armatostes, congeladoras helados, molinos café, contadoras, sillas tijera, cajas caudales, mesas mimbre con sillas, de oportunidad. Cano, Habana 116 y medio. entre Amargura y Teniente Rey.

Dinero-Hipotecas

64— OFERTAS

HIPOTECAS. ME URGE COLOCAR 15 mil pesos fraccionados desde 300 Habana y sus repartos para bóvedas y panteones, desde 50, firma en el día J. Llanes, Sitios 42, esquina a San Nicolás. Telf. M_3632.

FACILITO DINERO EN HIPOTECA al 7 por ciento cualquier cantidad indispensable buena garantía. Exijo absoluta reserva.. Llame al A_9173 para entrevista personal. No se dan detalles por teléfono.

DINERO

No pierda tiempo. Cuando necesite tomar dinero en hipoteca o Pagarés, vea a M. Fernández, San Ignacio 50. Telf. M-9272. De 2 a 5. Operación rápida y absoluta reserva.

TENGO DINERO PARA HIPOTECA Vendo buenas casas en la Habana Vedado, Alturas de Almendares, La Sierra, Miramar y Jesús del Monte. También solares en Vedado y Alturas de Almendares. Informa R. Fonts Compostela 65, teléfono M-8434.

Dinero-Hipotecas

64— OFERTAS

PRESTAMOS
Dinero sobre joyas.
Desde el 1%
Compramos y vendemos joyas y muebles.
"LA PERLA"
Animas 84 esq. a Galiano
A_8222.

DINERO

Doy grandes y pequeñas cantidades, en primera hipoteca, desde el 7 por ciento, en adelante, para La Habana y sus barrios. Compro y vendo casas, solares y créditos hipotecarios. Compro y vendo Bonos y Acciones.

JULIO C. GRANDA
Obrapía 33. Telfs. M-5921 y F-5759.

DINERO SOBRE JOYAS
DESDE EL 1%
LA CASA MUXELLA
Neptuno 13 - Telf. A-0309

ANILLOS DE COMPROMISO
DESDE $3.00 HASTA $100.00
"LA CASA MUXELLA"
Lamela y Torrubia
Neptuno 13 - Telf. A-0309

DOY EN PRIMERA HIPOTECA $1,100 sobre casa moderna o compro crédito hipotecario sobre lo mismo. Propio interesado, San Salvador No. 37 teléfono I-6715.

65— BONOS Y VALORES

N. GELATS Y COMPAÑIA
106 Aguiar 108 esquina a Amargura
CAJAS RESERVDAS

Las tenemos en nuestras bovedas construidas con todos los adelantos modernos y las alquilamos para guardar valores de los interesados. En esta oficina daremos todos los detalles que se deseen

PARA LAS DAMAS

70—INTERES PARA LAS DAMAS

SENOS PERFECCIONADOS. ¿DE_ sea desarrollarlos, reducirlos, endurecerlos? Tratamiento «Magistral», 90 centavos estuche, con instrucciones, certificados fotográficos, recomendaciones médicas. Prospecto gratis. «Magistral», Monte 78 Teléfono M_9354. Habana.

Fuera CANAS: OBTENGA UN HER_ moso color: negro, castaño o rubio, usando tintura «La Favorita». Teñido del cabello: $3.00. Estuche: $11.00. De venta en todas las Farmacias. Depósito: Virtudes número 28.

EXTIRPACION

De los vellos de la cara muslos, piernas, etc., por medio de la electricidad. Tratamiento definitivo y garantizado. Señora Alexander. Calle Tercera número 381, entre 2 y 4, Vedado, Habana.

MODISTA-BORDADORA: CONFEC- ciona trajes de señoras y niñas. Precios módicos. Telf. M_8468, Isabel.

TRAJES DE NIÑO Y CABALLERO que no les sirvan los arreglo de último modelo precios económicos y hago a plazos y contado, voy a domicilio. San Nicolás 21, Juan González, teléfono A_7095.

CORTE MODERNO NACIONAL

»SISTEMA MENDEZ»

Reconocido como el más completo y rápido para aprender a cortar y coser con perfección. De venta: «El Encanto», «La Filosofía» y «Academia Méndez». La autora del método avanzado de corte y costura, señora Josefina Méndez de Lana, brinda a las damas, la oportunidad de aprender este arte interesante en su Academia, a domicilio o correspondencia. Moldes a medida. Especialidad en abrigos y trajes sastre. Estricta moralidad, **Neptuno número** 81 La señora Isolina González, titulada por el «Sistema Méndez», ofrece clases a domicilio y en su Academia, situada en San Rafael esq. a Lucena, (letra C.)

APRENDA CORTE Y COSTURA

El sistema Alemany Nacional es la preparación más sólida y útil para la mujer. Estudios que ofrecen garantías, modernos completos, fáciles y agradables. Hágase profesora titular en el Instituto «La Central» San José 9, Inventora: Matilde A. Vda. de Raurell, o aprenda en las sucursales, por mis competentísimas profesoras graduadas; Sra. de Orfilia, Luz 26, señora Landa Colón No. 3, Sra. Romero, Santa Amalia, Arnao y Agramonte; Sra. Juanita, Marqués González 29; señora de Alfonso, Jovellar 39 entre M y N; Srta. Hortensia, Atocha 6, Cerro; Sra. Matutina, Alejandro Ramírez 12; Sra. Luz, Enrique José 71½, Camagüey; Sra. Vda. de Faguet, Colón 7, Colón; Srta. Marina Bello, Madruga; Srta. Luisa Ayllón 331, Cárdenas; Srta. Isabel González Avenida la esquina 30 Miramar, Marianao; señora Bibita Rodríguez, central Hershey, Cabañas; señora Cedelina Cruz, Luyanó 249; Srta. Hilda Sierra, Casa Blanca; Srta. Julia Calderín, General Lee No. 47, Marianao; Srta. Josefina, Baños y 23, Vedado Srta. Soler, Infiesto 30, Perico; Sra. de García; 12 entre B y C, Almendares. Clases por correspondencia, teniendo la exclusiva de dar grandes ventajas lucrativas a mis Academias. Todas cortan moldes y trajes a la medida. Vendo métodos modernos con grabados y explicados, al alcance de todas las inteligencias, la oportunidad que brindo hoy. Infórmese y remita sobre y sello. Nota: Toda la que esté graduada de otro antiguo sistema y desee mi moderno Sistema «Alemany» escríbame. Clases a domicilio.

PARA LAS DAMAS

70-INTERES PARA LAS DAMAS

PIERNAS DELGADAS. ES MUY CO_ rriente oir exclamar: ¡lástima de piernas tan flacas! Al observar a una hermosa mujer con unas piernas delgadas. Eso se puede evitar. ¿Quién sabe cómo? Escriba a M. Dupraix, Apartado 811, Habana, y recibirá informes confidenciales.

MARGARITA LOPEZ, ZURCIDORA. Zurcidos semi_invisibles especialidad en telas gruesas y trajes de caballeros. Procedimiento especial en trajes de señora. Precios económicos. Blanco 1, bajos, entre Malecón y San Lázaro.

ENSEÑANZAS

75- PROFESORAS-PROFESORES

INGLES. COLEGIOS AMERICANOS

Aprenda inglés rápido, fácil, económicamente. Método modernísimo a base de conversación solamente. Garantía: usted podrá hablar una hora cosecutiva en inglés al terminar la segunda lección del curso. Clases individuales $5.00 por mes. Language Research Institute of New York. Profesor Richardson. Representante colegios americanos al alcance de todas las fortunas. Preparación especial en inglés para entrada en los mismos. Lunes, Miércoles y Viernes. Manzana de Gómez 528.

BAILES: PROFESORES MAURICE

Y Srta. Santander. Verdaderos profesionales, procedentes de New York. Estilos modernísimos europeos y americanos: Fox, Paso dobles, Son, Blues, etc. Bailes teatrales. Enseñanza rapidísima, día y noche. Precios mínimos. Visítenos sin compromiso, Acosta 7 9, altos. Vamos a domicilio.

SEÑORA O CABALLERO PREPARA a su hijo enséñele taquigrafía (español-inglés) o inglés. Cálculos mercantiles. Mecanografía tacto. Clases a domicilio. Sistema garantizado. Teléfono F_6225.

APRENDA HABLAR INGLES EN corto tiempo. Método práctico, conversación. Profesora competente mejores referencias. Calle 17 No. 2A Vedado. Teléfono FO-1360.

PROFESORA FRANCESA GRADUA_ da Universidad de París da clases de francés a domicilio y en su academia. Se hacen también traducciones. Teléfono F_2658.

$1.25 MENSUAL: 8 ASIGNATURAS, todas inclusive. Inscribiéndose hoy. Ultimo día. Aproveche: Inglés, aquigrafía Teneduría, Mecanografía, Gramática, Ortografía, Aritmética, Caligrafía. Teléfono U-4782. Nueva del Pilar 14, altos.

INGLES: PROFESOR EXPERTO, DE Londres, tiene algunas horas disponibles. Farnés Zulueta 73, altos, apartamento 20.

PROFESOR DE BAILES

Precios módicos. Enseñanza rápida: Son, Fox, Tango, Blue, etc., etc. Doy clases a domicilio. Ismael Servalló, Cárdenas número 3 segundo piso.

PROFESORA INGLESA DA CLASES particulares y colectivas. Hacer el favor de llamar a F-3947.

TAQUIGRAFIAS GREGG Y PIT- man (Inglés- español). Teneduría, Contabilidad Superior, aritmética, algebra, mecanografía gramática, Preparatoria, bachillerato. Todas a domicilio, una hora alterna, $5.00, en Academia $3.00. I_3803.

BAILES MODERNOS (TOMASIN)

Positivamente enseño, con práctica: Danzón, Son, Paso Doble, Blues, Vals, Fox Trots, Tango Salón. Voy a domicilio. Seriedad y garantía. San Nicolás 264, entre Gloria y Misión, a dos cuadras de Monte.

BACHILLERATO

PROFESORES DEL INSTITUTO
EL NUEVO CURSO COMIENZA EL DIEZ DE NOVIEMBRE

Prepárese para los exámenes finales que se efectuarán en fecha próxima. Puede recuperar el tiempo perdido. El curso comienza el diez de Noviembre. Todas las asignaturas del Bachillerato, explicadas por profesores del Instituto. Cuotas módicas. También se cursan las asignaturas de la Escuela Profesional de Comercio. **Academia Rabiña,** Neptuno y Manrique. altos. Teléfonos: A-8222 y M_7849

INGLES, TAQUIGRAFIA (INGLESA y española), Teneduría, Cálculos Mercantiles, Aritmética, Algebra, Caligrafía, Mecanografía y Ortografía. Enseñanza a domicilio, por el Profesor F. Heitzman. Monte 103, altos. M_9247.

BACHILLERES UNIVERSITARIOS. Comienza un curso de medicina por profesores universitarios. Informes: «Escuela Privada de Medicina» .San Miguel 262 A, de 2 a 5 p.m.

76— COLEGIOS

"SAN ELOY"

Colegio y Academia. Fundado en 1907. Primera y segunda Enseñanza. Preparatoria, Bachillerato. Comercio , Idiomas, Cultura Física. Cursos preparatorios especiales. Admitimos pupilos, medio pupilos y externos. Cerro 620.Teléfono I_6002. Pida Prospectos.

COLEGIO CABALLERO

Para cursar alumnos de uno y otro sexo los seis grados de Enseñanza Elemental y Preparatoria, para ingreso de Segunda Enseñanza y Escuelas de Comercio. Tres edificios de planta alta y uno bajo, dedicados a aulas. 328 alumnos matriculados en este curso, son atendidos por 21 profesores de reconocida competencia.

SAN RAFAEL Y OQUENDO

INTERNOS: 12 PESOS ADMITIMOS niños ambos sexos todos los grados. Alimentación abundante y nutritiva. Vigilancia y moralidad. Inglés diario. Estudios comerciales. Colegio Academia Mercantil. Luz número 26.

ENSEÑANZAS

77— ACADEMIAS

ACADEMIA RABIÑA

EL NUEVO CURSILLO COMIENZA EL DIA PRIMERO DE DICIEMBRE BACHILLERATO

Clases individuales: Inglés, Francés, Alemán, Taquigrafía «Pittman» y «Gregg» Mecanografía, Ortografía, Teneduría de Libros, Correspondencia Comercial y Aritmética. TAMBIEN CLASES POR CORRESPONDENCIA. Ingreso E. de ngenieros, Arquitectos y Veterinaria. Curso de Procurador. **Pida Prospectos: Neptuno 78 y 80, altos, esquina a Manrique. Telfs. M-7849 y A_9222.**

ACADEMIA DE IDIOMAS ROBERTS, Malecón 31. Teléfono: M_2124. ¿Desea usted aprender inglés? Compre el método Roberts. Se recomienda por sí solo. Distinción. Eficiencia Garantía. Cuarta Edición: $2.00.

OBSEQUIO DE LA ACADEMIA DE COMERCIO

LUIS B. MORALES

Los que presenten quince centavos en sellos, recibirán una Aritmética Mercantil, práctica. Clases: Teneduría de Libros, Taquigrafía, Ortografía de Inglés. Clases de Mecanografía: $1.00 mensual, una hora. Clases individuales. Lealtad 141, entre Salud y Dragones.

ALUMNOS DEL INSTITUTO

Matricúlese en el nuevo cursillo de BACHILLERATO en la ACADEMIA «BRAVO». Clases por Catedráticos del Instituto. Laboratorio para prácticas de Física y Química. Cuotas: Preparatoria, Primero y Segundo Año: $4.00. Tercero y Cuarto Año: $5.00. También cursos especiales para ingreso en las Escuelas de Ingenieros, Veterinaria y Normales. Contabilidad, Ortografía, Mecanografía y Taquigrafía Pittman y Gregg, (inglés y español), Neptuno 199 y 198, entre Belascoaín y Lucena. U-2627.

INTERES GENERAL

TARJETAS DE PASCUAS Y AÑO Nuevo, en surtido más grande y precios, que hemos tenido. No hay otro igual en toda Cuba. Haga sus pedidos con tiempo. Casanova Obispo 70, Habana.

YA TENEMOS A LA VENTA LIN- dos adornos de Pascuas tales como campanas, coronitas, estrellas, etc., en un surtido extenso. No lo deje para última hora. Casanova, Obispo 70, Habana.

Regalo de $50 a $100

Por pruebas de vendedores clandestinos de Medicinas sean o no robadas que no den Factura al Timbre Nacional.

Sr. Andreu - Tel. I-3515

"EL CASTILLO DE FARNES".

Acabamos de recibir sidra natural, chorizos asturianos y de Cantimpalo, de la clase más selecta; embuchado La Sierra, jamones, queso de Cabrales y Manchego, etcétera. Háganos una visita y deléitese comiendo en nuestro restaurant sito en Monserrate y Obrapía. Telf. M-4225.

ALQUILERES

79— HOTELES

HOTEL "LAS TULLERIAS"

PREFERIBLE POR LOS VIAJEROS DEL INTERIOR

Céntrico y económico. Espléndidas habitaciones para matrimonio. **Avenida de Bélgica, 91,** (Monserrate), Habana teléfono A-3648, frente al Parque Central.

HOTEL "VANDERBILT"

Lo más alto, saludable y económico. Neptuno 309, esquina Mazón. Habitaciones de esquina, con baño privado, propias para quien convenga vivir cerca Universidad o los Hospitales Calixto García y Mercedes.

Hotel Roosevelt

AMISTAD Y SAN MIGUEL

$50 mensuales. Matrimonios con tres excelentes comidas.

Apartamentos para familias Todos con baño privado. Elevadores día y noche.

HOTEL "RENO"

Aguila 112, Habana. Economía y confort encontrará usted aquí. En lo más céntrico de la ciudad, 2 cuadras del Capitolio. Habitaciones con baño privado, agua caliente y fría. Cocina a la Europea y criolla. **Por expertos cocineros.** Elevador a todas horas.

THE SAVOY

F. Y 15, VEDADO
Telf. F-6616.

Situado en un lugar alto del Vedado. Con fácil y frecuente comunicación, con la Ciudad y Repartos. Rodeado de jardines. Con 600 metros de hermosos portales. Las habitaciones tienen ventilación directa, teléfono, baño privado, con agua fría y caliente. Precios moderados, incluyendo tres excelentes comidas. El servicio en mesas separadas, para cada familia.

ALQUILERES

79— HOTELES

Hotel Andino

S. LAZARO 490, ESQ. M. U_2553

Unico en su clase. Moderno, céntrico, amplio, fresco, saludable, frente Universidad. Conviene para los que necesiten vivir cerca de los Hospitales Calixto García o Mercedes. Habitaciones con baño privado, balcón, hermosa vista. Con 3 excelentes comidas: $45.00, matrimonios. Una persona, desde $26.000. Apartamentos con o sin muebles y asistencia· Precio sin competencia. Garage propio y ascensor. Esmerado servicio en mesas separadas.

HOTEL SAN CARLOS

HABANA

Egido frente a Monte.

A 20 pasos de Muralla y Bernaza.

Precios de habitaciones:

$0.80, $1.00, $1.25, $1.50 y $2.00

Por un mes con comida

Una persona $30 a $40
Matrimonio $50 a $60

Comida española y criolla, a selección. Servicio esmerado. Hay apartamentos para familias, muy cómodos.

HOTEL 'IDEAL ROOM'

PRADO 93-B., (POR PASAJE)

¿Desea vivir en casa tranquila, mejor que en su propia casa? Visite esta gran casa, aunque sea por curiosidad. Por dentro, la mejor. **Precios para matrimonios, con comida y toda asistencia, desde $35.00 a $45.00. Hay apartamentos de dos habitaciones, con balcón y baño a Prado. Exíjense referencias de moralidad y pagos**

TROTCHA

CALZADA Y DOS (VEDADO)

Economía, confort, seriedad. Frescas habitaciones con baño privado y todo servicio, rodeado de jardines. Una persona, $35.00. Dos personas desde $55.00. Teléfono F_2383.

HOTEL "SANTANA"

CONCORDIA Y CAMPANARIO

Residencia para familias. Habitaciones con baño privado, agua fría y caliente. Comida excelente, teléfono M-9551.

HOTEL NEW YORK

Dragones 16, al lado Cuban Telephone, 100 habitaciones, baños privados, agua caliente, elevador. El más propio para familias del Interior. Máximo en comodidad, por mínimo precio. Abónese diario y por meses. Grandes rebajas. **Los mismos dueños del Hotel «Boston».**

80— CASAS DE HUESPEDES

SAN MIGUEL DE LOS BAÑOS. CA_ sa para familias de Mercedes Urquijo. Situada mejor lugar Balneario, habitaciones frescas y confortables y excelente comedor cuyo servicio puede acomodarse a las necesidades de los enfermos. Abierta todo el año. Precios módicos. Exigen referencias. Mercedes Urquijo. San Miguel de los Baños.

CASA DE HUESPEDES «LA REINA», Reina 20, esquina a Rayo. Se alquilan hermosas habitaciones y departamentos interiores o con balcón a la calle, con baños privados y servicio. Agua caliente. Comida inmejorable. Precios módicos. Telf. M-6287.

"LAS AMERICAS"

Monte No. 51. Provista de 40 habitaciones, acabadas de reformar. Con baño, agua fría y caliente a todas horas. Con balcón calle de Monte y a Corrales. Especialidad para familias del interior. También se admiten abonados por meses con cuartos amueblados a matrimonios y hombres solos.

82— APARTAMENTOS

SE ALQUILA, EN AMISTAD 81, UN apartamento con dos habitaciones y servicios, en la azotea. Para más informes: Telf. F-5320

VEDADO: ALQUILO UN APARTA- mento muy fresco, en Baños y 17, edificio Menéndez, con sala, dos cuartos, baño y cocina.

APARTAMENTO INDEPENDIENTE. Sala, comedor, habitación, cocina, baño, muy ventilada. Edificio Vega, 15 entre 18 y 20, Vedado 20 pesos mensuales.

83— DEPARTAMENTOS

ALQUILO DEPARTAMENTO INDE- pendiente lindísimo con dos habitaciones esquina casa moderna particular de buena presencia a matrimonio sin niños. Se exigen referencias. Concordia 49 entrada por Manrique, altos.

84— HABITACIONES

CARLOS III 2 ESQUINA BELAS_ coaín amplia habitación de esquina con luz lavabo, agua caliente teléfono, comida si desea.

SE ALQUILAN AMPLIAS HABITA_ ciones en casa de moralidad a hombres solos o matrimonio sin niños. Manrique 125 entre Reina y Salud.

ALQUILERES

84— HABITACIONES

AGUILA 155, HERMOSAS Y ESPA_ ciosas habitaciones con lavabo, agua caliente y fría, luz y teléfono. Informes: Galiano 98.

$4.50 Y $5.00 HABITACIONES CON Luz y lavabo departamentos $7, Lugareño y Pozos Dulces una cuadra Paradero Príncipe.

A SEIS PESOS SE ALQUILAN AM- plias habitaciones en Figuras 94 cada una tiene su cosina. Luz grátis.

ALQUILO AMPLIA HABITACION 8 pesos en casa matrimonio solo, a hombres solos o matrimonio solo San Rafael 109, bajos entre Gervasio y Escobar.

EN MONSERRATE 7, ALTOS, SE alquilan dos habitaciones. Buen servicio. Precio módico. Telf. M_3293.

GALIANO 103, ENTRE SAN JOSE Y Barcelona. Habitaciones espléndidas, con lavabos, baños intercalados, agua caliente abundante, hermosa terraza. Sólo con asistencia. Moral absoluta. M_7380.

ALQUILO UNA HABITACION, CON baño anexo, (sin comida) a matrimonio sin niños u hombres solos. Amistad número 71, primer piso, esquina a San José. Hay teléfono.

EN CASA PARTICULAR, SE ALQUI- la una habitación a hombres, con o sin comida. También se ofrece comida a domicilio. Precio de situación, Amargura 75.

SE ALQUILA UNA HABITACION con balcón a la calle, otra azotea con servicio. Malecón 27, altos, a hombre solo matrimonio sin niños. Hay teléfono. A-7897 luz y limpieza.

ALQUILO HABITACION PARA hombre solo, pido referencias. Progreso 17 1ler piso.

RESIDENCIA FAMILIAR, PARA FA_ milias, matrimonios y caballeros honorables. Amplias, claras y ventiladas habitaciones, frente al mar, con regios baños. Hay teléfono. San Lázaro 75, esquina a Crespo.

SE ALQUILAN HABITACIONES CON balcón para la calle y baño intercalado. Neptuno No. 45.

ESPLENDIDA HABITACION CON balcón a la calle, tiene lavamanos agua caliente y fría a toda hora. Calle San Miguel 15, entre Industria y Consulado.

GRAN CASA PARA FAMILIAS, MON te 5, habitaciones 6, 7 y 8 pesos. lavabo, aguacaliente, a matrimonio u hombres sólos, se exigen referencias, hay teléfono.

SE ALQUILAN HABITACIONES EN Compostela 66, a media cuadra Sarrá, 8 y 9 pesos, lavabo, balcón, baños intercalados, casa moderna y moral hay teléfono.

PRADO No. 19 (SEGUNDO PISO). Familia particular alquila una habitación amueblada con toda asistencia y lavabo de agua corriente y con balcón al Prado.

A PERSONAS DE MORALIDAD SE alquilan dos espléndidas habitaciones en Amistad No. 49, (altos) esquina a San Rafael. También se admiten abonados a excelente cocina criolla.

IDEAL PARA MATRIMONIOS:

Prado 99, frente al Capitolio. Habitaciones modernas, con baño privado y closet. Agua caliente y fría, a todas horas. Excelente comida. Gran confort y limpieza. Estricta moralidad.

PRADO 111, FRENTA AL CAPITO- lio se alquila habitación o departamento en la azotea a matrimonio o personas sin niños con muebles y comida si se desea. Casa de estricta moralidad.

O.REILLY 85, MEDIA CUADRA Parque Central. Punto inmejorable, se alquilan habitaciones con comida buena y variada, precio de situación agua caliente, luz, teléfono, confort moralidad.

AMISTAD 15

GRAN CASA PARA FAMILIAS

Se alquilan amplias y frescas habitaciones con lavabo de agua corriente, baños intercalados, luz y teléfono, desde $8.00. Se exigen referencias de pago y moralidad.

"EDIFICIO CUBA", SEIS PISOS.

Empedrado número 42. Se alquilan amplias y ventiladas habitaciones, muy baratas, elevador, lavabo, luz toda la noche. Orden y moralidad. Teléfono M-5113. B-4

85- NAVES Y LOCALES

SE ALQUILA PARA DEPOSITO DE carbón, 3,413 metros de terreno en la Calzada de Guanabacoa No. 15, al lado de la fonda «La Covadonga» de Baldomero Otero. Informan en la misma.

AGUILA 155 HERMOSA NAVE DE 307 metros sin columnas. Informes Galiano 98.

SALON DE 1000 METROS CUADRA_ dos, se alquila en Monte 483, primer piso, propio para cualquier industria, taller, tabaquería, etc. La llave en los altos, Departamento A. Para informes, su dueño José Fernández, Hotel San Luis. Teléfono: U-1081 Belascoaín núm. 5.

SE ALQUILA MODERNO LOCAL, DE esquina, grande, para Bodega u otro comercio. Tiene casa para familia, en 15 pesos, Juan Bruno Zayas y Luis Estévez. Para verlo, de 2 a 4, Víbora. Telf. I-3015.

LOCAL PARA COMERCIO O INDUS- tria se alquila en Acosta 95 próximo a Egido. Puede verse a todas horas. Informan A-3568.

OBRAPIA NUM. 51

Se alquilan dos locales, propios para almacén. La llave en Obrapía 42, «La Caoba». Informes: San Pedro 6. Telf. A-9619.

ALQUILERES

85— NAVES Y LOCALES

¡COMERCIANTES!
AQUI TIENEN EL
LOCAL PROPIO
PARA SU NEGOCIO
DAMOS CONTRATOS POR AÑO

Genios y Morro.
Marina No. 2 Edif. Carreño.
Pasaje Infante esquina Mayía Rodríguez.
A. Ramírez núm. 4.
Cruz del Padre núms 3 y 6.
Dragones núm. 64, esq. a San Nicolás.
Inquisidor núm. 30, bajos.
O-Farrill y J. A. Saco.
O-Reilly núm. 29, esq. a Habana
San Lázaro y Galiano.

GENIOS ESQ. A MORRO

GANGA: VENDO CASA MODERNA decorada, baño intercalado, sala, 2 cuartos entrada para máquina con una nave. Propia para industria vivienda. 370 ms. 150 Ms. Patio a 4 ms. doble línea 2 cuadras Esquina de Tejas. Próximo Mercado Unico. Todo barato. Informes la misma su dueño Omoa 75, entre 10 de Octubre y A. Ramírez.

CERRO: SE ALQUILA UN SALON de 700 metros cuadrados, con pisos de cemento y techos monolíticos. Está situado en Falgueras y Piñera. Ambas calles asfaltadas y a dos cuadras de la Calzada del Cerro. Es propio para industria, almacén, etc. Llave e informes, en Falgueras 18, altos. Telf. A-9605.

ALQUILO UN LOCAL PROPIO PA_ ra comercio o industria. Hubo Fonda muchos años. Hay mucho tráfico. Precio de situación. Concha número 14, casi esquina a Reforma. Telf. A-9249.

SE ALQUILA MODERNO LOCAL con nevera para carnicería, fuente de soda, único, lechería, venta pescado, véalo gran negocio. Goicuría esquina Luis Estévez. Informan accesoria. Santos Suárez.

SOMERUELOS NUMERO 1, SE AL_ quila un espléndido local, la llave e informes en la misma.

PROPIO PARA COMERCIO, SE AL_ quiaa en la esquina de Habana y Obrapía, un esplendido local. Informes: Bufete de Fernández y Cuadrado. O_Reilly 26, altos. M_2602.

LOCAL CHICO, PROPIO PARA PE_ queño comercio Aguila, Plaza del Vapor, al lado Arco. Precio: 15 pesos, rebajado. Informes: Gerardo Mauriz: M-7586, Metropolitana 3...

ALQUILO LOCAL

O-Reilly No. 86 entre Monserrate y Villegas 9 ms. de frente por 26 de fondo en $70.00. Aguila 27 informan.

87— HABANA

AGUILA 155 CASA DE 30 HABITA- ciones todas con agua corriente, la alquilo toda a precio muy económico. Informes: Galiano 98.

MARQUES GONZALEZ, 2 A. SE AL- quilan los altos, con sala, comedor, cuatro cuartos, baño, cocina y demás servicios. Llaves en los mismos. Informes: teléfono F_2410

SE ALQUILA ANIMAS 158, BAJOS, entre Escobar y Gervasio, sala, comedor, tres habitaciones baño completo, cuarto criado demás servicios. Informan M-7730 y F-5195.

CASTILLO 13 ESQUINA MONTE, un bonito bajo sala, comedor, galería, baño, cocina y 4 cuartos. Se alquila barato· La llave: Monte 407 Informan en el mismo.

SE ALQUILAN HERMOSOS ALTOS de Hospital 71 entre Carlos III y Jesús Peregrino compuesta de sala saleta, gabinete 3 cuartos, baño intercalado comedor, cocina cuarto de criados y servicios. Informan en los bajos. Teléfono M_1103.

SE ALQUILA: LEALTAD 122

Entre Reina y Salud hermoso local, propio para almacén o depósito. Informan: Telf. F-1706.

SE ALQUILA, CONCORDIA 147, AL- tos. Compuestos de sala, saleta, cuatro habitaciones, comedor, baño y cocina. Informan en la misma y en Gervasio y Concordia, altos de la Bodega. López.

SE ALQUILAN ALTOS Y BAJOS DE las casas Corrales 241 y 245: sala, comedor, tres habitaciones, baño y cocina. Llaves en Monte 103, «La Democracia». Telf. A-4917.

HOSPITTL 16. ENTRE JOVELLAR y vapor se alquila primer piso. Llaves en la misma. Informan: Notaría Grau, Oficios 18, teléfono M-2964.

CARLOS III, ESQ. A ESPADA

Se alquila este moderno edificio compuesto de dos naves, una alta y otra baja, con solidez para cualquier industria, en la planta alta. Llaves e informes: San Pedro número 6. Telf. A_9619.

SAN PEDRO NUMS. 24 Y 26

Se alquilan los hermosos altos, derecha e izquierda y bajos de esta casa, frente a la brisa y a la Plazoleta de Luz. Cuenta con comodidades para larga familia, Bufete, Consultorio, Consignación de Vapores, etc., etc. y amplias habitaciones en la azotea. La llave e informes: San Pedro número 6 Dr. Arturo A. Vázquez. Telf. A_9619.

SOMERUEUOS NUM. 23

Se alquila esta cómoda casa, con comodidad para regular familia. Llaves e informes: San Pedro número 6. Dr. Arturo A. Vázquez. Telf. A_9619.

SOL NUM. 2

Se alquilan, el primero y segundo piso de esta casa, con sala, 4 habitaciones, comedor al fondo. Llaves e informes: San Pedro 6. A_9619.

FOLLETIN 65

HIJOS DE LA SELVA

co y tan jovial. ¿Por qué sería? Inmóvil como una estatua procuraba poner orden en sus agitados pensamientos y explicarse el por qué de la pregunta que se hacía.

—Miss, ¿no vienes?—dijo, con voz de sueño el aja Mary, que, envuelta en una túnica blanca, semejante a un fantasma, estaba en cuclillas en la puerta de la tienda—. Miss, no dormir; miss, no comer... no comer, no dormir; entonces, pronto morirte.

CAPITULO XXX

Por fin esta vez tuvieron un feliz resultado las pesquisas de Scruby. Al día siguiente se presentaba en el campamento acompañando a Felipe, al que llevaban en una parihuela. Vivía, y teniendo en cuenta lo que había sufrido en no muy mal estado.

Después que Trafford se hubo reconfortado con un baño, un almuerzo higiénico y un buen sueño, echado sobre una «chaise-longue» al aire libre, a la luz de las estrellas, antes de que saliera la luna, refirió su terrible aventura, que reproduciremos con sus mismas palabras:

—El gond, llevando la linterna, me precedía rápidamente. Después de haber andado unas seis o siete millas sobre un suelo pegajoso, me pareció que llegamos a una parte del bosque que no conocía. Pensaba si no sería prudente mandar hacer alto a aquel bribón, cuando de repente desapareció la luz y me encontré sumido en profunda obscuridad. Puedo asegurar, por Dios, que me pareció muy desagradable mi situación. Llamé y llamé: Gehazi daba extraños resoplidos y temblaba, nervioso como si presintiera un peligro.

Eché pie a tierra y encendí un fósforo para ver si encontraba rastro de algún camino, cuando de pronto se encabritó el animal, me arrebató las riendas de la mano y se escapó. Corrí un poco detrás de él, y de repente sentí que el piso cedía bajo mis pies y que me precipitaba en un pozo o en una sima. No me acuerdo de cómo llegué al fondo, y probablemente permanecí algún tiempo, horas quizas, privado de conocimiento. Al principio experimenté la extraña sensación de creer que estaba muerto y enterrado, hasta que, a medida que recuque estaba medio rígido que me haperaba el conocimiento, comprendí bía roto una clavícula y que yacía sobre algo blando que exhalaba un olor pestilentísimo. Lo que era no se movía, y cuando me atreví a tocarlo, me di cuenta de que era un animal muy grande. Encendí otro fósforo y vi que mi compañero era una pantera que llevaría a lo menos dos días muerta.

Entonces comprendí, con la velocidad del rayo, todo el atentado. Algunos budmashes, que temerían que les siguiera de cerca la pista, me habrían visto con gusto desaparecer de la escena sin dejar rastro. Aquel gond me había atraído hábilmente con un falso recado, conduciéndome directamente a la trampa. Gehazi olfateó a la pantera, se atemorizó y por eso huyó. La trampa era muy primitiva, ni siquiera la usual para coger las fieras, en las que se arroja un cabritillo vivo como cebo, sino una resquebrajadura bastante profunda del terreno que habían cubierto con un tejido de ramaje y tierra, y así se economizaron los bribones el trabajo de cavar el tradicional foso. Y precisamente la gran profundidad de aquella sima, de lo menos unos cuarenta pie, fué mi salvación, porque la fiera, al precipitarse sobre el cebo debió caer de cabeza al fondo y desnucarse; de otro modo, me habría degollado y devorado.

¡Una resquebrajadura del terreno y un animal feroz hambriento! El plan parecía ideado por el mismo diablo, y si hubiera resultado tal como ellos se lo propusieron, nunca más se habría sabido de mí. Por fortuna, llevaba colgada a la espalda mi cantimplora con agua. Con todas las energías de que pude disponer, me decidí a luchar por la vida, trepar hasta la salida y dar un soberano chasco a mis enemigos.

Calculé que serían las seis de la mañana, porque de lo alto descendía una pálida claridad, y me pareció ver asomarse a alguien al agujero que mi cuerpo había abierto en el ramaje; naturalmente, permanecí inmóvil, y poco después, satisfecho sin duda, se alejó el curioso mirón.

Bebí otro trago de agua apreté los dientes y comencé a intentar la subida.

¡Dios mío, qué trabajo tan penoso! Apenas había subido algo, me resbalaba y volvía a caer sobre la pantera, porque las paredes estaban escurridizar y casi no ofrecían puntos de apoyo para las manos y los pies. El calor era horroroso y las emanaciones del cadáver del animal espantosas. Y por si esto fuera poco, sapos y lagartos y hasta culebras que se arrolló a mi brazo.....¡brr!

Me pareció que tardé muchas horas en escalar los cuarenta pies, y momentos hubo en que creí que no lo conseguiría; por fin, llegué al borde, y pude salir fuera de mi tumba haciendo un supremo esfuerzo; si hubiera tenido un poco más de profundidad la sima, no habría podido llegar hasta la superficie del suelo. Sin fuerzas para moverme, permanecí echado sobre el suelo algunas horas; Dios se apiadó de mí no permitiendo que ningún animal feroz pasara por allí; cuando el día estaba ya bastante avanzado me vió un leñador indígena perdido el conocimiento, y me creyó muerto; y al cerciorarse de que era un sahib me trasportó, con ayuda su mujer, a su propia cabaña, donde volví en mí. Sería la una de la tarde. Cocieron una gallina y me dieron leche de búfala; más tarde apareció Scruby, que, aunque me encontró vivo, no en disposición de seguirle a pie ni a caballo. Esta es mi aventura, que no deseo ni a mi peor enemigo.

—¡Terrible verdaderamente!—dijo Tristam—. ¿Qué fué lo que le pareció peor?

—El estar en el fondo de la trampa, porque el olor de la pantera en putrefacción me hacía casi imposible el respirar.

—Gracias a Dios, ha salido usted con bien de una terrible prueba. Cuando estaba usted sin conocimiento al borde de la resquebrajadura, era una especie de gara (cebo) apetitosísimo para las fieras, que, atraídas por el olor de la carroña, hubieran pasado. ¡Qué horror! ¡Desarmado e imposibilitado hasta para arrastrarse!

—Sí; mi situación era muy crítica. Ahora me doy cuenta de ello, porque entonces la sensación de placer al verme al aire libre sobrepujó a todos mis pensamientos. Crean ustedes que una noche pasada en el dschungel y no en un árbol es algo difícil de olvidar. ¡Qué sonidos tan extraños se oyen y qué animales se ven apenas se pone el sol! De día deben refugiarse en sombrías guaridas, temerosos de la luz. Algunos me parecieron monstruos antidiluvianos, que me hicieron creer si no flaquearía mi inteligencia.

—x«o»x—

Después del regreso de Trafford se levantó el campamento; estaban ya a fines de abril. Del resultado de la cacería estaba muy satisfecho el coronel Tristam; pero no lo mismo del inseguro premio de la lucha que creía entablada entre Scruby y él, miss Trafford.

Con la fuerza de la juventud se había repuesto muy pronto y estaba tan bella y alegre como antes. ¡Ah, qué corazón de fuego y oro, sin presumir de ello! La vida de campamento en las selvas indostánicas se considera como una piedra de toque para el carácter. Milly había resistido brillantemente la prueba. Siempre se había mostrado gentil y encantadora, verdadero regalo de la vista, abnegada, valiente, animosa y jovial, aun en los días de calor más insoportable, y siempre llena del más vivo interés por las alegrías y decepciones de los cazadores y por todos lo que se relacionaba con el bosque y la vida de los animales que lo poblaban. Además, de pies a cabeza una verdadera dama que honraría cualquier casa, una perla que sería la más preciada joya del hogar que quisiera fundar.

Pero, por desgracia, una perla que no se mostraba propicia a dejarse engarzar en las alhajas de la familia Pulborogh. A la pregunta decisiva del coronel Tristam había contestado la joven amablemente, pero diciendo, de una manera que no pudo herir e, que no. Mas eso quedó en el más profundo secreto, porque sólo una higuera y «Henry» fueron los que lo oyeron.

Trafford se repuso muy pronto, tanto que dos días después podía pasearse alegre como siempre, aunque llevando el brazo en cabestrillo. En el Casino supieron los expedicionarios que mistress Heron había partido para Inglaterra sin despedirse de nadie y sin haberse valido, para quedar bien de la tarjeto de visita con el cómodo «p. p. c.».

Una nueva sorpresa emocionante hubo para Tristam y compañía, y fué que, aunque Chapman no consiguió echar el guante al malvado que intentó suprimir a Trafford, el comisario del distrito fué mucho más afortunado de lo que Gresham se había figurado, pues consiguió seguir desde Calcuta la pista de los colmillos de elefantes robados, y ésta le llevó hasta el secretario del difunto rajah. No podía caber la menor duda de la culpabilidad del capitán, porque sus cartas y recibos eran una

M.E.C.D. 2016

ALQUILERES

87— HABANA

¡CREALO o NO!
TODAVIA PUEDE ALQUILAR A BAJO PRECIO
VEA RELACION O LLAME AL TEL. M-6747

CASAS

De sala, comedor, tres y cuatro habitaciones, baño intercalado, cocina, cuarto y servicio de criados:

Subirana 48, bajos	$ 27.00
Cuba y Tejadillo, por Tejadillo	37.00
San Francisco 68, altos	30.00
Genios y Morro, altos	40.00
Correa 5-A., bajos	25.00
Paz 56	27.00
Morro 5, altos	40.00
11 número 153, altos entre J. y K.	
Marina núm. 16 C.	32.00
Séptima esq. a Primera	30 00
19 núm. 24, entre 17 y 19	27 00

De sala, comedor, 2 y 3 cuartos, baño intercalado, cocina, cuarto y servicio de criados:

Pasaje Infante y Mayía Rodríguez	17.00
18, entre 9 y 11.	18.00

GENIOS ESQ. A MORRO

Marina No. 2

Habitaciones amplias y ventiladas, desde $8.00 y $10.00; pequeños departamentos de sala, 1 y 2 habitaciones, baño y cocina, desde $15.00 y $20.00; y grandes Departamentos con sala, comedor, 3 y 4 habitaciones, baño intercalado, hall, cocina, pantry y cuarto y servicio de criados, desde $25.00. Vista al mar y mucho fresco, Edificio Carreño. Telf. U-1447.

INDUSTRIA NUM. 27

Entre Refugio y Genios, se alquila el piso alto de esta casa, con comodidad para regular familia: tres habitaciones, sala y saleta en los altos y dos en la azotea. Llaves e informes: San Pedro número 6. Telf. A-8619. Dr. Arturo A. Vázquez.

CRISTO 23, ALTOS, PARA DOS FAmilias con sala antesala, comedor, 3 cuartos grandes y baño y en la azotea 2 cuartos grandes y uno chico con baño completo. Llave No. 33.

EN 20 PESOS SE ALQUILAN LOS altos de San José No. 130 entre Aramburo y Soledad informan en los mismos. Dos meses en fondo.

SAN RAFAEL 89 AZOTEA, PROXImo a desocuparse frescos y ventilados altos, propio para matrimonio. 15 pesos. Informes M-1965.

ALQUILASE MALECON 7, BAJOS, sala, comedor cinco cuartos, baño intercalado cocina llave e informes en la misma de 8 a 6. No tiene cartel.

ALQUILO CASA HERMOSISIMA, planta baja. No tiene altos. Concordia 172, sala, recibidor, 3 cuartos y baño espléndido. La llave en el número 174, Encargada. Informan: Neptutno y Soledad, Mueblería.

ALQUILO UN APARTAMENTO HERmoso, en Hospital 6, entre Príncipe y Vapor. Informes, la Encargada. Sólo hay en el Pasaje, seis vecinos. Exigimos referencias.

ANIMAS NUMERO 188, BAJOS, ENtre Oquendo y Lealtad, preciosos bajos modernos compuestos de sala, antesala dividida por columnas, 4 hermosas habitaciones, baño intercalado completo, comedor al fondo, cuarto y servicio de servidumbre, patio central y traspatio. Precio inigualado. Informes: Goizueta. F-3937.

SE ALQUILAN: VAPOR NUMERO 43, entre Espada y Hospital, casitas de dos habitaciones, baño y cocina con luz a 10 pesos. Informes: U-5858

SE ALQUILA: ARAMBURO 5 ENtre Jovellar y Vapor casa de dos habitaciones, baño, comedor y cocina, Informes U-5858.

SE ALQUILA TODO EL EDIFICIO 2 plantas: Mercaderes 36 entre Teniente Rey y Amargura. En los bajos local propio para Banco y Oficina, con mostradores y taquillas, y en los altos 3 salones propios para Oficina. En ambos pisos servicios sanitarios. En la azotea 3 cuartos y servicio. Puede verse de 2 a 5. Informes: Telf. M-5831.

SE ALQUILA: SAN LAZARO NUmero 488, entre Espada y Hospital, casa de sala, comedor, 2 cuartos, baño y cocina. Informes: Telf. U-5858.

SE ALQUILAN: SAN LAZARO 388, entre Espada y Hospital, casitas de sala, dos cuartos, baño y cocina. Informes: U-5858.

SE ALQUILA: MAZON NUMERO 34, entre Valle y Zapata, casa de sala, comedor, tres cuartos, baño, cocina, cuarto y servicio de criados. Llaves en la misma. Informes U-5858.

LAMPARILLA 20, SALON CORRIDO en planta baja, frente 10, fondo 30 y punta 7 metros, dos patios, uno de éstos con cubierta transparente, y el piso principal de la misma casa están desocupados hace años. Adecuados para industria o comercio, en los bajos; y oficina, en los altos. Informes: Telfs. M-8852 A-9897 y F-2053. También, en último evento, se oyen proposiciones para convertirlo todo en cuartería y lograr alguna renta.

CONCEPCION DE LA VALLA 14

Entre Campanario y Lealtad. Se alquila primer piso, compuesto de sala, comedor, tres habitaciones, baño intercalado, cocina espléndida y lavadero. Informan en el segundo piso.

88— VEDADO

VEDADO. BAJOS 6 No. 195 ENTRE 25 y 27, sala, recibidor, tres grandes habitaciones baño intercalado, galería, comedor al fondo, cuarto servicio criado patio lavadero, 50 pesos.

VEDADO: SE ALQUILA EN 40 PEsos la casa 27 No. 263 entre B y C. Véase de 2 a 6 p.m.

ALQUILERES

88— VEDADO

SE ALQUILA, EN EL VEDADO, CAsa amueblada: jardín, portal, sala, hall, siete habitaciones, hermoso comedor, cocina, pantry, baños y cuartos de criados y garage. Para informes Calle 15 número 470, entre 10 y 12, de 2 a 5.

ALTOS Y BAJOS INDEPENDIENTES casamoderna a la brisa con garage cocina de gas, 50 y 60 pesos. Calle B 250 entre 25 y 27. F-2225.

SE ALQUILA O No. 8, EDIFICIO Piloto frente al parque del Maine un piso con muchas comodidades, puede verse a todas horas, llave e informes en la misma.

VEDADO: 17 ESQUINA A SEIS.

Se alquila lujosa residencia de dos plantas, con todo confort. Se componen, los bajos: de sala, biblioteca, comedor, dos habitaciones, baño pantry y cocina; y los altos: de seis habitaciones, hall, dos baños intercalados, mirador en la azotea y una habitación. Garage para dos máquinas y tres habitaciones de servidumbre y una habitación para el chofer. Llaves en la misma e informan, Amargura número 23. Teléfonos: M-6920 y M-6929.

PROXIMA A DESOCUPARSE, BAJOS Línea 65, entre A. y Paseo: jardín, portal, sala, recibidor, hall, cuatro habitaciones, dos baños, comedor, pantry, cocina, garage y dos cuartos y servicio de criados. Puede verse, de 11 a 6. Telf. F-4013.

ALQUILO BAJOS MODERNOS, ONce número 133, entre L. y K., cuatro habitaciones. Tiene garage. Informan: M-1161.

SE ALQUILA: 21 Y CUATRO, ALtos, con sala, recibidor, comedor, tres habitaciones, baño intercalado, cuarto y servicio de criados. Telf. F-6095.

VEDADO: SE ALQUILA EN $40.00, la casa No. 263 entre B y C. Véase de 2 a 6 p.m.

BONITOS ALTOS 183 CALLE C CERca 21 con tres habitaciones doble servicio, baño lujoso, calentaror agua abundante sala comedor, portal lado sombra, buen vecindario.

EN 17 Y 12, VEDADO. ALQUILO UN hermoso primer piso con sala hall, 4 habitaciones espléndido comedor al fondo, cuarto y servicio criada. Informes en el 2o piso.

SE ALQUILAN

En 30 pesos los frescos y modernos bajos de 12 No. 25, Vedado. Llave: encargado. Informan: Compostela 94, primer piso.

$40.00 E NUMERO 122 ENTRE 23 y 25, Vedado, se alquila una planta de jardín portal, sala, 3 cuartos, comedor, baño cocina cuarto y servicio criado, patio y traspatio. Informes bufete de Arellano M-3936.

27 NUM. 9, VEDADO

Entre Marina y Hospital. Se alquila el piso bajo de esta moderna casa, dotado de 3 habitaciones, sala, saleta, 2 al fondo y baño intercalado. Para más informes: San Pedro 6. Telf. A-9619.

ALQUILO ESPLENDIDA Y CONFORtable residencia. Calle A., entre 21 y 23, Vedado, una planta: jardín, portal, hermosa sala, recibidor, "living room, seis habitaciones, dos baños completos, patio central, amplio comedor al fondo, dos terrazas, cocina, pantry, dos habitaciones de criados, entrada independiente y baño intercalado. Para informes: Leyte Vidal y Compañía, (Real State). Telf. M-2222.

SE ALQUILA VEDADO CASA JARdín, portal, sala, comedor, 3 cuartos además independiente, 4 cuartos, uno alto local para 3 automóviles, todo 35 pesos, llave al lado, teléfono I-3643, Sr. Valdés.

VEDADO. SE ALQUILA LA HERMOsa casa de dos plantas en 27 No. 93 entre Baños y D, con nueve habitaciones de familia, tres cuartos de baño y doble garage. Ultimo precio: 100 pesos al mes. Informan en la misma a toras horas. Teléfono F-2751

SE ALQUILA: CALLE 7, ALTOS, ENtre 9 y 11, Vedado: sala, recibidor, 5 cuartos, 2 baños, comedor al fondo, cocina y pantry hall corrido, garage y cuarto con servicio para criados. La llave e informes, en la misma, de 9 a. m. a 1 p. m.

SE ALQUILAN LOS BAJOS DE M número 6 entre 11 y 13, Vedado, Acabados de pintar, con sala, comedor cocina, 4 habitaciones, baño completo y servicio de criados. La llave en el fondo.

21 ESQUINA A 4, HERMOSISIMO palacete estilo chalet, propio para familia de refinado gusto con jardines y portales rodeándolo, bella subida de escalera de madera de estilo, 2 salones recibidor, biblioteca, 6 amplias habitaciones, tres baños completos, servicios completos de servidumbre, garage para dos máquinas y todo lo apetecible. Precio inigualado. Informes: Goizueta: F-3937.

VEDADO. SE ALQUILAN LOS ALtos de 4 esquina a 11, amplios, frescos y modernos. Informes: F-5869.

EDIFICIO «BIARRITZ», CALZADA Y J. Vedado: Alquilo moderno segundo piso alto, sala, comedor tres cuartos, baño etc. Precio: 35 pesos. Exigense referencias.

23 NUMERO 486, FRENTE A PARtagás. Se alquilan fresquísimos y modernos bajos: sala, 4 dormitorios, comedor, cuarto y baño de criados. Informan: altos.

VEDADO: B. NUMERO 2. AL-

quilo espléndidos altos, modernos, cómodos y baratísimos. Informan: allí.

SE ALQUILAN: CALLE 16 NUMEro 3, entre 9 y 11, Vedado casas de sala, comedor, 2 cuartos, baño y cocina. Informes en la misma. Teléfono U-5858.

ALQUILERES

88 VEDADO

MAGNIFICOS BAJOS, $27

Calzada 35 entre J y K, Vedado, Jardín, portal, sala, dos cuartos, baño intercalado, comedor, cocina, baño criado. No tiene altos. Llave bodega. Informes: F-5843.

ALQUILO HERMOSA CASA, CALLE 13, entre H. e I., Vedado, de una sola planta: jardín, portal, hall central, a la derecha; saleta salón, tres habitaciones con baño intercalado, a la izquierda; despacho, cuatro habitaciones con baño intercalado, comedor, pantry, cocina, otro baño, patio lavadero, cuarto de criados, garage para dos máquinas grandes y altos para chofer y criados. Llaves misma: U-1677.

VEDADO: SE ALQUILAN ALTOS: sala, comedor al fondo, 4 cuartos y una habitación alta, con su servicio. Acabados de pintar. 19, entre F. y G. núm. 226.

LUJOSO CHALET $80.00

Vedado. Esquina brisa, 17 esquina a 18, jardines, portal, galería cristales. Sala, hall, comedor 5 habitaciones y 2 baños completos en los altos 2 cuartos y 2 baños, Garage etc. Dueño F-2760.

VEDADO: 21 NUMERO 250, CASI ESquina a Baños. Alquilo bajos con jardín, portal, sala, comedor, dos cuartos y baño. Precio: 20 pesos. La llave al lado. Informan: Telf. I-4433.

89— CERRO Y PALATINO

RECREO 32-A., CERRO, SE ALQUIla, terraza sala, 2 habitaciones comedor cocina, baño y patio; Informan Banco Asturiano. Telf. A-7674.

CERRO: VISTA HERMOSA 11, ALtos, calle recién asfaltada, a dos cuadras de la Calzada del Cerro. Se alquila esta casa, con 5 cuartos, sala, comedor, servicios, terraza de 800 metros de mampostería y azotea. Propia para una familia numerosa o dos familias. Precio reducido. Llaves e informes en Falgueras 18, altos. Telf. A-9602.

CERRO. ALQUILO LA MODERNA

casa de Primelles 81 entre Washington y Velarde con sala, saleta, dos amplias habitaciones, servicio intercalado, Paradero de guaguas, ruta 18.

SAN PABLO 1, LTOS, ENTRE CALzada del Cerro y Santa Catalina: sala, saletica, tres cuartos, baño completo, comedor. Llaves: Cerro número 478. Informes: Ruz. M-2943.

REPARTO PALATINO: ALQUILO lujosa casa, Segunda entre Albear y Fomento: portal sala, saleta, comedor, cinco habitaciones, dos baños y garage. Informes en la misma. elfs. M-3802 e I-6109.

CERRO PRENSA Y VELARDE, ALquilo bajos 6 habitaciones sala, comedor, cocina y cuarto de baño baratísima. M-5005, la llave Bodega.

90—MARIANAO Y SUS REPTOS

SE ALQUILA EN EL COUNTRY Club. Preciosa residencia, 4 cuartos 2 baños, garage 2 máquinas y demás comodidades modernas. Informan M-3930 y F-2913.

VERDADEROS PALACIOS

Avenida Las Palmas (Larrazábal), entre Avenida Columbia y Calzada Marianao, a una cuadra tranvías. Amplios, frescos chalets, con y sin garage, de tres a cinco cuartos, jardín, portal, sala, comedor, baño, completo, cuarto y servicio de criados. Llaves, chalet número 1. U-4489. Precios de situación.

LA SIERRA, TERCERA ESQUINA A 10, moderna y bonita casa: sala, comedor, 3 habitaciones bonito baño rosado, un cuarto alto y servicios, garage y patio con lavadero. Precio: 38 pesos. Informan: Telf. F-3750.

ALMENDARES: PRIMERA Y FUENtes, bonita y moderna casa: portal, sala, dos habitaciones, baño verde comedor, cocina: 20 pesos. Casita interior: 4 departamentos, cocina y servicios: 12 pesos. Local para establecimiento, Avenida Quinta y Buenavista, Telf. F-3750.

$25.00 AVENIDA 9 No. 5 ENTRE 6 y 7, Buena Vista jardín, portal, sala, comedor 4 cuartos con closets, 2 baños, cocina cuarto y servicio de criados, garage y cuarto chofer. Informan Bufete de Arellano, M-3936.

OJO. SE ALQUILA PARA MATRImonio de gusto una casa moderna lo más fresca y ventilada del Reparto Almendares. Calle 11 y 18. Se compone portal, sala, 2amplias habitaciones, comedor, baño, patio, terreno Precio 23 Informes la bodega de enfrente. Su dueña Cerrada Paseo número 5.

SE ALQUILA MAYIA RODRIGUEZ 73 entre Milagros y Libertad sala, saleta, cuatro habitaciones, baño, servicio de criados, garage, patio, grande. Informan Santa Emilia 59. 02

ALQUILO LA CASA MODERNA REparty Kohly, calle Bruselas esquina a New York precio, 43 pesos. Informan FO-9064.

SE ALQUILA CASA DE CAMPO MOderna con luz y teléfono y terreno de cultivo si se quiere, inmediata a Marianao. Teléfono FO-7143.

CHALET CON ARBOLES

Alquilo en el mejor lugar de Alturas de Almendares, con todas las comodidades, para familia de gusto. Mercado de Tacón 28, Marcelino González. Telf. M-2010.

91— J. DEL MONTE Y LA VIBORA

$25 VIBORA. CALZADA 638. SE ALquila: altos sala, recibidor, tres habitaciones baño interior, terraza al fondo y servicios.

ALQUILERES

91—J. DEL MONTE Y LA VIBORA

POCITO 10, VIBORA

Por Delicias. Pisos modernos: sala, comedor, tres cuartos, cocina y baño 15 pesos. Calzada una cuadra. Llaves bodega. Informes: Omoa 14 D. M-3225.

SE ALQUILA LA CASA, SAN CARlos 16, de jardín, portal, sala, comedor, 3 cuartos, baño y cocina. Informan: Bufete de Fernández y Cuadrado. O-Reilly 26, altos. Teléfono: M-2602.

ALQUILO 2 CASAS REPARTO SANta Amalia entre Dolores e Isabel. Jardín portal, sala, 2 cuartos, cocina servicio gran patio con árboles frutales. Informes al lado. Teléfono: A-7897 $10; 2 meses fondo.

ALQUILO CASITA EN LA VIBORA en la calle Vista Alegre 32 entre Lawton y Armas con portal, sala, dos habitaciones comedor, baño completo cocina y patio 15 pesos.

AVISO: ALQUILO GRAN CASA, BElla Vista número 41, entre Arellano y San Miguel, Canteras de San Miguel, (el Malecón de la Víbora). Informes, en la misma, de 1 a 6, o en Egido y Luz, Peletería.

ALTOS MODERNOS, CON TERRAza, hall, 6 cuartos, sala, 2 baños intercalados, servicio de criados, garage etc. San Lázaro 68, entre San Mariano y Vista Alegre, Víbora. Telf. M-7190.

ALQUILO CASA MODERNA, LUIS Estévez número 78, casi esquina a Juan Bruno Zayas, con garage, jardín, 3 cuartos y cuartos de criados. Para verla de 2 a 4. Informan: Telf I-3015.

ALQUILO ALTOS O BAJOS DE VEga 51 entre Tamarindo y Línea, frente a la fábrica «La Estrella», sala, saleta, dos cuartos, baño intercalado. Precio 18 pesos. Informan en la misma a todas horas. Preguntar por Correa.

SE ALQUILA LA CASA MILAGROS 35, entre Cortina y J. B. Zayas jordín, portal, sala saleta, 5 cuartos, dos baños, comedor, cocina cuarto y servicio de criados y garage. Informan en la misma.

ALQUILO PRIMER PISO PRINCEsa 17 esquina Marqués de la Torre. Sala, comedor, 4 cuartos, baño intercalado, cocina gas, balcón corrido. Llave informes en los bajos.

SE ALQUILA LA CASA CALLE DE Altarriba 28 entre San Luis y San José, Jesús del Monte. Tiene 3 habitaciones y baño intercalado. Teléfono I-4059.

SE ALQUILA LA CASA, JOSE MAría Heredia número 4, entre Estrada Palma y Libertad: sala, comedor, cuatro cuartos, baño completo, garage cuarto de criados, jardín, etc.

PARA LARGA FAMILIA

Sanatorio. Se alquila el Palacio Godoy (2 plantas), rodeado de una manzana, arboleda de 8,000 metros, en la parte más alta del Reparto Víbora Park 75 pesos. F-4024.

ALQUILO GERTRUDIS 39 ENTRE 2a y 3a jardín, portal, sala, saleta, tres cuartos, uno chico doble servicio cocina y patios. Informes en la misma. Precio $23.00.

ALQUILO QUIROGA NUMERO 14 una cuadra de la Calzada de Jesús del Monte, casa, sala, saleta, cuatro cuartos, dos servicios y calentador. Informan Delicias 33 esquina a Quiroga.

SE ALQUILA UNA CASA, MILAGROS No. 32 jardín, portal, sala, comedor, 2 cuartos servicios, patio 15 pesos. La llave en la misma. Teléfono M-4323. Víbora.

CERRO. SE ALQUILA UNA CASITA Arzobispo y Parque 3 L. G. Sala, 2 cuartos cocina y servicio. Patio, 7 pesos. La llave en el No. 3, teléfono M-4323.

SE ALQUILA LA CASA MILAGROS 118 entre Armas y Lawton, tiene tres habitaciones y árboles frutales la llave al lado. Informes Manrique 44, bajos.

SE ALQUILA LA PLANTA BAJA DE la moderna casa, Diez de Octubre esquina a Santa Beatriz en la Víbora: sala, gran comedor, cuatro habitaciones, dos baños, cuarto y servicio de criados, jardín, portal, patio y traspatio y garage. También se alquila el piso alto de la casa de al lado, por Diez de Octubre: sala, tres grandes habitaciones, baño en colores, pantry, servicio para criados y comedor. Informan: por Beatriz, altos del Garage. Telf. A-8308.

VIBORA. ALQUILO SAN FRANCISco de Asís 9, jardín, portal, recibidor, sala, hall cuatro cuartos, comedor, baño completo, cocina, cuarto y servicio criado. Informes F-2314.

VIBORA: O-FARRILL 32, SE ALQUIla la espaciosa casa siete cuartos, jardín al frente y traspatio. Informes: teléfono A-6650.

SE ALQUILAN UNOS HERMOSOS altos, esquina, Concepción 10, sala, saleta, 6 cuartos, baño intercalado, servicio de criados. Teléfono I-3594.

92—STOS. SUAREZ Y MENDOZA

FLORES 63 ESQUINA A SAN BERnardino alquílanse 2 casas altas, cocina, tres cuartos, sala, comedor, 2 baños otra chica cocina dos cuartos sala baño, llaves bodega.

FLORES 63 ESQUINA A SAN BERnardino, alquílanse dos casas altas, cocina tres cuartos, sala, comedor 2 baños otra chica cocina dos cuartos sala baño llaves bodega.

SANTOS SUAREZ, ZAPOTES 34, entre Serrano y Durege, se alquila hermosa casa, portal, sala, saleta, 4 habitaciones baño intercalado, comedor, cuarto y servicio de criados, cocina, patio y traspatio, a cuadra y media del tranvía, alquiler: 35 pesos. Informes: Teléfono M-6519 de 2 y media a 5.

93— LUYANO

CASA MODERNA, ALTOS, DE SALA, 3 cuartos, cocina, baño y patio. Se alquila, en Villanueva entre Rodríguez y Municipio. M-4545.

ALQUILERES

93— LUYANO

ALQUILO ESPLENDIDA CASA, CON portal, sala, saleta, tres habitaciones, comedor y servicios completos. Calzada de Luyanó 74-B., próximo a Toyo. Informan: Telf. I-5595.

PERSEVERANCIA 50. M-3653.

LUYANO $25 FRENTE AL CINE Dora, alquilo casita de sala, dos cuartos, comedor y servicios, sólo 14 pesos. Informan altos café.

SE ALQUILA MUY BARATA LA CAsa Santa Felicia 31 entre Cueto y Rosa Enríquez portal, sala comedor, cuatro cuarto, baño moderno cocina patio y garage. Informan: Teléfono A-9959.

94— LAWTON Y BATISTA

SE ALQUILA UNA CASA ACABADA fabricar con portal, sala y 6 cuartos, calle 10 No. 59 entre San Francisco y Milagros. Informan en la misma 30 pesos. Tranvías y guaguas por la puerta.

ALTOS MODERNOS, DE ESQUINA: sala, comedor, dos cuartos, baño intercalado, calentador, tranvías y guaguas por la puerta. Informan, en la misma. B. y 14, Lawton. A-9249.

ALQUILO PRECIOSA CASA NOVEna 3 entre Tejar y Dolores, Víbora cerca tranvías y ómnibus, portal, sala saleta, 5 habitaciones, baño intercalado comedor fondo. Informes: I-6570.

97— GUANABACOA, REGLA Y CASA BLANCA

ALQUILO O VENDO LA CASA GEneral Roloff 21 Guanabacoa, sala, comedor, 4 cuartos cocina, baño intercalado patio ytraspatio. Informes Máximo Gómez 37, Guanabacoa.

SE SOLICITAN

99- SOLICITUD DE ALQUILERES

SOLICITO CASA AMUEBLADA EN el Vedado, diríjase con informes al señor P. Apartado 793, Habana.

SE DESEA ALQUILAR UNA CASA en el Vedado, de 13 a 25, y de 12 a L., con 5 habitaciones, 2 baños y garages para dos máquinas. Más informes: F-2049.

CABALLERO EXTRANJERO BUSCA habitación amueblada preferencia Ampliación de Almendares. Escriba al Apartado 497.

DIPLOMATICO SOLICITA APAR-

tamentico o dos habitaciones juntas amuebladas dormitorio y estudio con baño independiente, sin comida en casa particular, debe haber teléfono y estar cerca calle 21 y G. Vedado. Contestar: Caballero, Clasificados DIARIO DE LA MARINA

HOMBRE SOLVENTE, SIN FAMIlia y de corta servidumbre, busca casa moderna, fresca y con jardín, parte alte Vedado. Podría arrendar por años la que le conviniese, 30 a 35 pesos mensuales. Ofertas correo H. Otero, Industria 6, Habana. Teléfono M-2862.

MATRIMONIO SOLO, SOLICITA HAbitación con baño privado, en casa particular tranquila y únicos inquilinos, en Vedado o Habana. Mútuas referencias. Teléfono M-9087.

SE SOLICITA APARTAMENTO

pequeño, con cocina. Comprendido entre Prado y los Muelles. Barata, para dos hombres solos. Escribir: X., Departamento de Anuncios Clasificados, DIARIO DE LA MARINA.

102— AGENCIAS DE COLOCACIONES

AGENCIA DE COLOCACIONES «LA Habanera», U-1880 Se sirven con rapidez criadas, cocineras, camareros, y toda clase de servidumbre con referencias, incluso para el interior. Neptuno 255 esquina a Espada.

"LA MATANCERA": A-7740

Servimos rápidamente criadas, cocineras, choferes. Toda clase de servidumbre y empleados de ambos sexos, con referencias. Sol 111, entre Egido y Villegas.

103- CRIADAS Y CRIADOS

SOLICITAMOS CRIADA DE MANOS soltera joven para dormir colocación, sueldo 15 a 20 pesos según traiga carta recomendación. Calzada 120 esquina a 8 Vedado.

SE SOLICITA UNA CRIADA DE MAno, española, en Avenida de América esquina a Parque, Alturas de Almendares. Telf. FO-1814.

SE SOLICITA UNA CRIADA, ESPAñola, para limpiar y cocinar a corta familia y que duerma en la colocación. Sueldo: 15 pesos. Lacret 121, entre Juan Delgado y Goicuría, Santos Suárez.

MATRIMONIO SOLO SOLICITA MUchacha española para todo. Quince pesos de sueldo. Calle Línea al lado esquina de 20, Reparto Miramar, (frente a Las Ursulinas).

SE SOLICITA UNA BUENA CRIADA de mano con buenas referencias. Calle 20 entre 5a y 7a, Reparto Miramar.

SE SOLICITA UNA JOVEN ESPAÑOla, para todo el servicio de una señora sola. Calle Dos, entre Tercera y Quinta, Reparto Miramar.

SE NECESITAN UN CRIADO DE mano y una criada para habitaciones, sueldo: 20 pesos cada uno y ropa limpia. También necesito un chaufeur con referencias. Informan Compostela 58.

SE SOLICITA UNA JOVEN ESPAñola para criada de manos y ayudar con los niños, sueldo 10 pesos ropa limpia y uniforme, tiene qiue dormir en la colocación. Serrano 62, bajos, esquina a Enamorados, después de las 10.

SE SOLICITAN

104- COCINERAS Y COCINEROS

SE SOLICITA ESPAÑOLA JOVEN, de buena presencia para cocinar y limpiar con referencias y que sepa cocinar calle 13 No. 19 entre Paseo y 2. Vedado.

SE SOLICITA UNA CRIADA QUE sepa cocinar y limpiar. Dragones 28, Edificio Mauri.

SOLICITO CRIADA ESPAÑOLA PAra cocinar y ayudar a la limpieza4 corta familia.. Dormir en la colocación. Doce pesos 23 No. 277, Vedado, entre D y E.

SE SOLICITA ESPAÑOLA JOVEN DE buena presencia para cocinar y limpiar con referencias y que sepa cocinar. Calle 13 No. 19 entre Paseo y 2, Vedado.

SOLICITO UNA SEÑORA BLANCA, de mediana edad, para limpiar y cocinar a corta familia. Si no sabe cocinar, no se presente. Cristina 10, esquina a Vigía. Preguntar en el Café.

SE SOLICITA UNA COCINERA PEninsular pero de mediana edad que sepa cocinar y ayudar en la limpieza, Dormir fuera. Jesús María 98 sueldo 12 pesos.

SOLICITO COCINERA O COCINERO cubano mediana edad con referencias para Miami. Sueldo: 30 pesos. Informan Sra. Alvarez Mena de 9 a 10 calle B y 8, Reparto La Sierra.

SOLICITO COCINERA ESPAÑOLA limpia que sepa lavar corta familia. Hospital No. 18 piso tercero, entre Jovellar y Vapor

105- MANEJADORAS

MANEJADORA

Para manejar una niña, se solicita una señora blanca, como de 30 a 40 años, que sepa hablar y escribir bien y presente buenas referencias de conducta y de salud. Teléfono: FO-3287, Avenida Central esquina a Victoria, Reparto Kohly, Marianao, de 2 a 4.

SE SOLICITA UNA MANEJADORA, pardita, joven y con referencias, para una niña de tres años. Sueldo: 12 pesos mensuales y uniformes. Informes: 15 número 434, entre 6 y 8, Vedado.

113- OPERARIOS Y APRENDICES

SE NECESITA UN PELUQUERO que haya trabajado en casas de primera categoría. Preferible que hable inglés. Peluquería del Hotel Plaza, Habana.

114- AGENTES Y VENDEDORES

SOLICITO EN ESTA CIUDAD Y TOdos los pueblos, hombres y mujeres, para negocio honrado y fácil: $60.00 mensuales. Si escriben, manden un sello para contestar: D. Barrero, San Lázaro 186, altos. M-8805.

VENDEDOR DE PLAZA RELACIOnado en el comercio de víveres se solicita. Monte 379, Tostadero de Café. Solamente de 5 a 6.

SOLICITAMOS SEÑORAS Y SEÑOritas, para un negocio lucrativo y decente como es la venta a domicilio de revistas de modas literarias, etc. Agencia de Publicaciones «Madiedo», bajos del Centro Asturiano, frente al Parque Central, Habana. Teléfono: A-6466.

AGENTES EXCLUSIVOS NECESITO para vender a particulares ropa interior para caballero en poplín seda y crea inglesa. Lo mejor. Buen margen. Remitan dos pesos giro postal y recibirán dos juegos e instrucciones detalladas. S. Llorens Novena y Tejar, Lawton, Habana.

VENDEDORAS A DOMICILIO. SOlicitamos seis vendedoras para producto anunciado y de fácil venta. Buena comisión. Obrapía 19, por San Ignacio, Departamento 110, de 8 a 10 a.m. y de 2 a 4 p.m.

FABRICA DE TABACOS, ESPECIAlizada en Brevas de 2 por 5 centavos, y de 5 centavos, solicita Agentes activos, en el Interior que trabajen por cuenta propia. Preferible tengan carro reparto. Escribir: Acosta 24, Habana.

PARA LA HABANA E INTERIOR de la Isla, necesitamos vendedores activos ganando magnífica comisión por adelantado. Artículo fácil, atractivo y útil. Gorrirarán y Michelena. Edificio La Metropolitana 809, Habana.

115- OFICINAS

SE SOLICITA UNA MECANOGRAFA y taquígrafa, para un bufete de abogados. Dirigir las solicitudes por Correo al señor José González, hotel Alamac, Galiano 66, expresando detalladamente condiciones y referencias.

116- SOCIOS

ESPAÑOL 32 AÑOS, 25 DOMINANDO contabilidad, ventas, importación etc. aceptaría colocación en buenas condiciones en industria o comercio establecidos. Magníficas referencias. Escribir a Rito, Clasificados D. de la MARINA.

SOLICITO SOCIO CON 200 PESOS para negocio fácil que administrará él mismo Monte 238 departamento 36 de 3 a 6.

117. SOLICITUDES VARIAS

SE SOLICITAN JOVENES PRESENtables de ambos sexos, buena comisión. San Lázaro 97 letra A, bajos, de 3 a 5 de la tarde.

SE SOLICITA UN BUEN FREGADOR de máquinas. Tiene que saber manejar y traer referencias. Calles 11 y 4, número 25, Vedado.

SOLICITO LOCAL EN SOCIEDAD, tengo vidriera surtida, tabacos, quincalla, necesito billetes. También la vendo. Acepto proposiciones 9-10 y 3-4. Sr. Reyes. San José 7 (gabinete Dental).

SE OFRECEN

118- CRIADAS Y CRIADOS

CRIADO SE OFRECE ESPAÑOL EN casa particular práctico en el servicio de mesa, sirve a la rusa, tiene referencias de las casas en que trabajó. A-0515. Tintorería.

SE DESEA COLOCAR UNA ESPAñola, de mediana edad, para cuartos o comedor. Sabe servir la mesa a la rusa. Es formal y trabajadora. Tiene buenas referencias. Teléfono: U-2047.

SE OFRECE UN CRIADO ESPAÑOL, muy práctico en el servicio a la rusa. Sabe planchar ropa de caballero. Tiene buenas referencias. Telf. A-9795.

SE DESEA COLOCAR DOS MUCHAchas una para comedor y la otra para cuartos sabe coser y cortar por figurín, tiene referencias. F-4580.

DESEA COLOCARSE UNA SEÑORA española de criada de mano. Carlos III y Zapata. Teléfono U-7094.

DESEA COLOCARSE UNA JOVEN del campo para cualquier trabajo en casa particular, también entiende de comercio. Llamar al teléfono F-6282.

JOVEN ESPAÑOLA SE COLOCA PAra habitaciones y coser sabe cortar, desea casa de moralidad tiene referencias. F-3024.

SE DESEA COLOCAR UNA MUCHAcha del país para criada de mano o cuarto tiene referencias. Informan al I-7497.

SE DESEA COLOCAR UNA SEÑORA para comedor o cuartos o un matrimonio solo. Llame al I-3249.

CRIADO DE MANO ESPAÑOL DEsea colocarse, sale al campo sin pretensiones. Tiene referencias. Informan al teléfono U-1880.

SE DESEA COLOCAR UNA JOVEN española para cuartos no sabe coser o para criada de mano. Sabe cumplir con su obligación, tiene buenas referencias, de buenas casas, prefiere Vedado. M-4061.

JOVEN ESPAÑOLA SE COLOCA PAra habitaciones o criada de mano, si es corta familia, es seria y ordenada en todos sus actos, tiene referencias cumple con su obligación. Informan teléfono A-7355.

SE DESEA COLOCAR UNA JOVEN española, de criada de mano u otros quehaceres. Llamar: M-4049.

SE DESEA COLOCAR UNA MUCHAcha de 15 años, para limpiar. No duerme en la colocación. Teléfono: M-4526.

SE DESEA COLOCAR UNA MUCHAcha, blanca, para el comedor y criada de mano. Sabe servir a la rusa. Tiene referencias. No se coloca menos de 15 pesos. Telf. I-6154.

SE DESEA COLOCAR UNA JOVEN española, de criada de mano. Entiende algo de cocina. Tiene referencias y duerme fuera. Informan: Teléfono A-9516.

SE DESEA COLOCAR UNA JOVEN española, para criada de mano o de cuartos. Sabe lavar y planchar un poco. Es trabajadora y formal. Telf. U-5470.

SE DESEA COLOCAR UNA JOVEN española, para criada de mano. Sabe servir a la rusa y planchar ropa fina de señora. Tiene buenas referencias y no le importa salir a los Repartos. Telf. F-4771.

SE DESEA COLOCAR UN CRIADO europeo, en casa particular. Es limpio y trabajador. Tiene buenas referencias. Telf. F-6079.

SE OFRECE UNA JOVEN BLANCA, para criada de mano o manejadora, en casa respetable. Tiene buenas referencias y entiende de costura. Telf. A-7104. Prado 29.

SE OFRECE CRIADO ESPAÑOL muy prástiao en el serviiio a la rusa sabe elanchar ropa de caballero tiene buenas referencias. Telf. A-9795

JAPONES CRIADO SE DESEA COlocar criado de mano, tiene referencias. Informes A-6931.

MUCHACHA ESPAÑOLA, DESEA COlocarse de criada de mano o cuartos. Tiene referencias. Teléfonos: I-6888 e I-6988.

SE DESEAN COLOCAR UNA JOVEN española para criada de cuartos y coser. En la misma una de color, para cocinar o manejar. Tienen referencias. Llame al F-2366. Calle C 198, entre 21 y 23 Vedado.

SE DESEA COLOCAR UNA MUCHAcha española, de criada de mano. Tiene buenas referencias. Telf. A-9876

SE DESEA COLOCAR UNA JOVEN española para criada de mano o de cuartos. Sabe trabajar. Tiene buenas referencias. Telf. U-6934.

SE DESEA COLOCAR UNA SEÑORA española de mediana edad para cocinar. N ole importa limpiar algo. Tiene referencias y duerme en la casa. Telf. FO-2750.

SE DESEA COLOCAR UNA MUchacha española de criada de manos, sirve a la rusa y tiene referencias. Informan al teléfono F-2545.

SE DESEAN COLOCAR DOS JOVEnes españolas, una de criada de manos o de comedor; y la otra, de manejadora, muy práctica con los niños. Tiene buenas referencias y desean casa de moralidad. Telf. M-4682.

SE DESEA COLOCAR UNA JOVEN española, para criada de mano. Sabe servir a la rusa y planchar ropa fina de señora. Tiene buenas referencias y no le importa salir a los Repartos. Telf. F-4777.

JOVEó ESPAÑOLA FINA DESEA colocarse para cuartos y costura, sabe trabajar y está acostumbrada al servicio fino. Teléfono M-1331.

UNA ESPAÑOLA DE REINOSA SE coloca para cuartos o comedor en casa de familia honorable con referencias, no es joven, vive en Villegas 99, entre Muralla y Teniente Rey.

119- COCINERAS Y COCINEROS

COCINERO REPOSTERO CHINO, cocina americana, criolla y española hace repostería y panadería. Tiene referencias. San José 40 B, altos, José Yu. Por la mañana hasta las 9 y de 1 a 5.

MAESTRO COCINERO REPOSTERO joven chino se desea colocar en casa particular sabe hacer lo que le pidan criolla, española y americana, buena sazón y es limpio en su trabajo. Tiene referencias, Dragones No. 94, A-6242.

UN MUJER DE COLOR EXTRANjera, sabe cocinar estilo del país, sabe de repostería, desea colocarse.. Informes teléfono F-6777.

SE OFRECE UNA SEÑORA DE MEdiana edad para cocinar, sabe cocinar de todo y entiende algo de repostería es muy limpia y tiene referencias desea matrimonio sin niño o corta familia y desea buen trato: I-4466.

SE DESEA COLOCAR UNA JOVEN española, para cocinar y para los quehaceres de un matrimonio. Tiene referencias y duerme fuera. No se coloca menos de 15 pesos. Teléfono: M-4097.

SE DESEAN COLOCAR DOS MUchachas de color; una, para cocinar y hacer corta limpieza; y la otra, para cocinar a un matrimonio o corta familia. Las dos duermen en la colocación. U-7700.

SUSCRIBASE Y ANUNCIESE EN EL «DIARIO DE LA MARINA»

SE OFRECEN

119- COCINERAS Y COCINEROS

ESPAÑOLA. DESEA COLOCARSE de cocinera. Entiende de repostería sueldo: 20 pesos. Va a los repartos. Informan teléfono F-6079.

SE DESEA COLOCAR JOVEN DEL país para cocinar o limpiar, duerme fuera informes en el teléfono A-6108

YOUNG CUBAN MAN WHO DESIre domestic works also cook or bell boys with American or Cubans families who has references speak english & spanish Call to Reynold Soria to Phone A-3090.

BUENA COCINERA ESPAÑOLA SE ofrece para cocinar y limpiar a corta familia buenas referencias no menos de 15 pesos. M-4081.

SE DESEA COLOCAR UNA JOVEN española, para cocinar y limpiar, para matrimonio solo, manejadora o criada de mano. Telf. M-4711.

SE DESEA COLOCAR UNA COCINEra española. Tiene referencias. Informan: Aguila número 144, Bodega. Telf. M-4736.

SE DESEA COLOCAR UNA JOVEN, de color, para cocinar sólo. Tiene referencias. Telf. U-6657.

SE OFRECE UNA SEÑORA DE MEdiana edad para cocinar, sabe cocinar de todo y entiende algo de repostería es muy limpia y tiene referencias, desea matrimonio sin niño o corta familia y desea buen trato. I-4566.

DESEA COLOCARSE UNA ESPAñola de cocinera, sabe de repostería, tiene referencias M-4094, Consulado 27 Panadería.

SE OFRECE UN COCINERO REpostero chino, sabe cocisar muy práctico española y criolla, cumple con su obligación, tiene referencias de rasas particulares. Informan valle Reina 73 teléfono M-4729 preguntar por Francisco.

UN COCINERO REPOSTERO DE COlor dominicano, desea colocarse de cocinero en casa particular. Sabe cocinar bien a la criolla y americana. Tiene referencias. Teléfono: FO-3301.

SE OFRECEN JOVEN DE COLOR para cocinar dormir fuera no trabaja menos de 10 pesos, también una criada del país para dormir fuera, Tiene referencias de la casa donde ha trabajado. Informan Aguila 231 teléfono M-1149.

SE OFRECE UNA JOVEN DE COCInera o sirvienta, sabe algo de cocina americana, tiene recomendaciones. Informan en el F-5524 por Dolores.

SE DESEAN COLOCAR DOS COCIneras, una española, la otra inglesa tienen buenas referencias y saben toda clase de repostería, pastel s, en la misma criada de cuarto y comedor, llame al FO-2555.

SE OFRECE UNA JOVEN ESPAÑOla, para cocinera. Es excelente cocinera. Buen sueldo, no menos de 20 pesos. Tiene referencias. Informan: M-1593.

SE OFRECE UN BUEN COCINERO y repostero, joven, español, para casa particular. Es persona formal, muy limpio y cumplidor. Tiene inmejorables referencias de buenas casas. Informan: Jesús del Monte 102. Telf. M-1650.

DESEA COLOCARSE COCINERO Y repostero chino para casa particular; cocina criolla, española, muchos años practica en la cocina tiene referencia. Informan: M-7344 Dragones 94. Felipe Yi.

SE OFRECE UN BUEN COCINERO repostero chino joven, cocina criolla, española y americana, hace muchos años práctico en la cocina. Informan San Nicolás No. 120, altos. Teléfono M-7344.

SE OFRECE UN COCINERO ASIAtico para casa particular o para el campo, cocina a la española y a la criolla, repostería. Preguntar por Luis Lay, Manrique 113 Teléfono: M-4859.

UN ASIATICO COCINERO Y REpostero desea colocarse en casa particular, sabe cocinar a la criolla, española y francesa, sabe cumplir con su obligación y tiene referencias. Informan teléfono M-4774.

OFRECESE ASIATICO COCINERO repostero a casa particular, tiene buenas referencias. Teléfono F-5254.

DESEA COLOCARE UN COCINERO chino repostero, cocina a la criolla y española en casa particular y comercio. Tiene buenas referencias. Informan teléfono A-9600 preguntar por José Jui Sen.

120- MANEJADORAS

SE DESEA COLOCAR UNA FRAN-

cesa, blanca de manejadora o para cuartos. Conoce el servicio de mesa. Sabe trabajar y desea buen sueldo. U-5470.

DESEA COLOCARSE UNA JOVEN para manejadora, criada de cuarto o mano. También por horas. Llamar Clara. FO-2727.

SE DESEA COLOCAR UNA JOVEN, para manejadora, criada de cuartos o de mano. También, por horas. Llame: Clara. FO-2727.

SE DESEA COLOCAR UNA ESPAñola, de mediana edad, para manejadora o criada de mano. Tiene buenas referencias. Telf. M-7433.

125- CHOFERES

UN CHOFFER ESPAÑOL DESEA COlocarse en casa particular, maneja toda clase de máquinas, entiende muy bioen la mecánica, tiene muy buen carácter y muy buenas referencias. Teléfono FO-2607.

SE DESEA COLOCAR UN CHOFfer español para casa particular, experto mecánico, tiene buenas referencias. Telf. F-6066.

CHAUFFEUR BLANCO CUBANO CON 15 años de práctica se ofrece para casa particular o comercio, tiene buenas recomendaciones de las casas en que trabajó y maneja toda clase de máquina. Informan Teléfono F-6165

CHAUFFEUR JOVEN ESPAÑOL DEsea colocarse maneja toda clase de máquinas, tiene buenas referencias, es formal y también uno del país. Teléfono M-1149.

129. OFICINISTAS

CONTADOR CON MAS DE DIEZ años de experiencia tanto en Cuba como en los Estados Unidos ofrece sus servicios. Las mejores referencias. Escriba: Contador Anuncios Clasificados DIARIO DE LA MARINA.

TENEDOR DE LIBROS CORRESPONsal ingles español, muy práctico en oficina, ofrece sus servicios por horas o fijo. Excelentes referencias. Miranda, teléfono U-2647.

SE OFRECE MECANOGRAFO, SAbe inglés, tiene práctica de Notaría y hace cualquier trabajo, buenas referencias, sueldo que aspira: 30 pesos. Armando San Ignacio 14, altos, M-9602.

131- OFERTAS VARIAS

DESEA COLOCARSE UN JOVEN mensajero o hacer limpieza de casa, en la misma una cocinera d el campo buenas referencias. Informa señorita Herrera modista, F-3459.

SE DESEA COLOCAR UNA MUchacha para coser y bordar a máquina. Tiene referencias. Preguntar por Ofelia. Concordia 156 letra A. Teléfono U-3902.

EL TESORO DEL PIRATA — EN BUSCA DEL TESORO

Cuando Barbanegra regresó a bordo del «Venganza», no quiso llamar a Prudencia para que le curara la muñeca dislocada; pero ella supo lo ocurrido y vino a buscarlo. «Capitán—le dijo—aquí traigo un vendaje y medicamentos. Siéntese usted en este cofre y déjeme que le haga una cura».

El viejo pirata se sometió a las órdenes de su enfermera. Pacientemente se sentó donde le mandaba, y estiró el brazo para que se lo curara. Con sus dedos delicados, la chica palpó la herida y comprendió que era una rotura sencilla que se curaría pronto. Jerry Hart, su compañero, hizo de ayudante en la curación.

Hecha la curación y llevando el brazo en cabestrillo, Barbanegra dió orden de que se hiciera maniobrar al «Venganza» para que entrara en la ría hasta quedar al lado del averiado «Royal James». Barbanegra saltó a tierra aquella tarde y se encontró con Bonnet que venía a encontrarlo.

Los dos anduvieron juntos como si no hubiera habido horas antes ninguna pelea entre ellos. «Mañana temprano—le dijo Barbanegra—tenemos que examinar el tesoro. Aquí tengo la llave de la puerta que aquel bandido de Pedro me dió cuando hizo la cerradura. Es la única llave para la enorme puerta».

M.E.C.D. 2016

DICE EL NEGUS A LA LIGA QUE TODAVIA NO EMPEZO LA DEFENSA DEABISINIA

Se cree que se ha llegado a un acuerdo de colaboración militar entre Francia e Inglaterra

París, nov. 1935.

¿Qué secreto ocultaba Laval bajo su rostro de azteca al subir hace horas al tren de Ginebra? Los curiosos, más numerosos que de costumbre, no dejaban de mirarle en los largos andenes de la estación de Lyon, con una simpatía no exenta de inquietud. Parco, como siempre, el presidente del Consejo se limitó a declarar a los informadores, refiriéndose a la proximidad del día de Difuntos: «El mejor modo de honrar a los muertos consiste en trabajar por la conservación de la paz». No haría falta recurrir a un ejercicio de exégesis para señalar en las palabras precedentes el doble punto de vista que profesa el ministro de Negocios franceses. En rigor, el mundo vive en paz. No hay guerra. La expedición italiana en Etiopía se desarrolla incruentamente. El número de bajas abisinias, según la misma parte interesada, no pasa del millar, siendo así que sólo en Addis Abeba las ejecuciones capitales ascendían antes de la ruptura de hostilidades a un promedio de tres por semana. En el lado italiano, es en la retaguardia civil, donde han caído el mayor número de hombres. La construcción de carreteras a lo largo de una cadena de montañas que oscilan entre 3,000 y 4,000 metros de altura, ha causado entre los obreros doscientos accidentes, muchos de ellos mortales. Hay paz, ha sugerido deliberada o inconscientemente Laval, mas al propio tiempo ha denunciado la posibilidad de que pueda estallar la guerra. A impedir que la penetración pacífica de Abisinia—tanto más pacífica cuando menos Europa hubiera sostenido y alentado al Negus—degenere en un vasto incendio continental, tienden los esfuerzos del eminente hombre de Estado. Su actual estancia en Ginebra implicará otra apelación a la armonía europea, acaso la última, porque los vientos de la política interior exigirán el regreso de Laval hacia fines de la semana próxima y posiblemente su caída en plazo no mucho más lejano. La tenacidad del político francés es no sólo el único documento humano, sino la única acción política, dúctil, coherente y vertebrada, que sedimenta los trabajos actuales de la Sociedad de Naciones. ¡Tan distintos el buen criterio de Laval y su voluntad perseverante y el lirismo oratorio de Briand!

Mas el ministro de Negocios Extranjeros no puede llevar su amor a la paz, o como dicen sus adversarios, su italofilia presunta, más allá de donde convenga a los intereses de Francia. Con insistencia, susceptible de hastiar a los lectores, vengo diciendo desde que se planteó en el área internacional el conflicto del Este africano, que el despeje de la incógnita dependerá del binomio franco-inglés. En cuanto a la Gran Bretaña, hemos dicho y redicho, acceda a supeditar su libertad de acción a los intereses franceses en el Continente, Francia secundará en la Sociedad de Naciones los designios italófobos de Inglaterra.

En orden al discurso de Laval en la Asamblea de la Liga, opinamos, bien que con la pesadumbre de que nadie nos creyera, que no era el Quai d'Orsay quien escoltaba al Foreign Office, sino justamente lo contrario. ¿Se ha cumplido la previsión, es decir, ha llegado el momento de que a cambio de la garantía inglesa—inequívocamente ofrecida, ya que no firme—por tierra, aire y mar, contra la hipotética agresión alemana, ponga Francia sus puertos y sus bases del Mediterráneo a disposición de la flota británica? Los medios italianos de París, sobremanera pesimistas, consideran esta noche que se ha consumado el acuerdo entre las dos grandes potencias occidentales, y por ende, el aislamiento de Italia. Mas no será Laval quien acepte la eventualidad de un conflicto en el Mediterráneo. En todo caso, ni estaría ya en el Quai d'Orsay, ni su sucesor podría ajenarse a las reacciones de una opinión nacional, resueltamente contraria a que so pretexto de defender un pacto, cuya misión es conservar la paz, cualquier gobierno de Francia decida entrar en la guerra.—**Daranas.**

FRACASO EL PRIMER INTENTO DE CREAR OTRO ESTADO CHINO

Se espera que surja alguna fórmula de la entrevista de Chiang Kai-Shek y el Embajador japonés Akira Ariyoshi

En los centros japoneses responsables se declara que los militaristas japoneses han ido demasiado lejos y demasiado aprisa y se cree posible obtener alguna fórmula conciliadora

PEIPING, China, noviembre 20. (AP.)—Aparentemente, el famoso general Kenji Dio Hara, creador de regímenes títeres del Imperio del Sol Naciente, llamado el «Lawrence del Extremo Oriente», ha sufrido un descalabro, uno de los pocos que ha experimentado en su pintoresca carrera de aventurero, al retardarse los proyectos que dejaban de estar ejecutándose hoy, para fundar en el Norte de la República, una segunda Manchukuo. Dícese en los centros nipones que Doi Hara había intentado impulsar por su propia responsabilidad el «movimiento autonomista» del Norte de China, con objeto de crear un hecho consumado que luego le valdría las felicitaciones y aplausos del ministerio de la Guerra y del cuartel general del ejército de Kwantung.

Se cree, empero, que el Japón no saldrá perdiendo de ninguna manera en la jugada, puesto que el embajador nipón, Akira Ariyoshi, conferencia en estos momentos en Nankín con el generalísimo Chiang Kai Shek, y se espera que en la plática se traten también los problemas que afectan al Norte de China. Por lo pronto, en los centros oficiales se ha desmentido en lo más absoluto la especie de que la China Septentrional se encuentre en peligro de ser sovietizada, porque ni siquiera existen en esta parte del país los grupos comunistas que había en otras regiones.

Por otra parte, sábese que el Mariscal ordenó a los gobernadores septentrionales que no se dejaran intimidar por los japoneses, puesto que los problemas que a ellos afectan tienen carácter nacional, no territorial.

El general Sung Cheh Yuan no ha regresado a Peiping desde Tientsin, y desde aquí salió para esa ciudad, aparentemente con el fin de conversar con él, el general Doi Hara. Los japoneses creen que todavía podrán convencer a los gobernadores septentrionales de que les conviene someterse a ellos.

SE DEMORA LA PROCLAMACION DE LA AUTONOMIA DEL NORTE DE CHINA

SHANGHAI, China, noviembre 20. (AP.)—La conferencia celebrada hoy en Nankín entre el generalísimo Chiang Kai-Shek y el Embajador japonés Akira Ariyoshi, provocó una gran impaciencia entre los militares japoneses, según se dice en los centros bien enterados.

Los militares consideran que la reunión es un gesto conciliador de los jefes diplomáticos del Japón con motivo de la crisis producida por el movimiento autonómico del Norte de China.

En los centros japoneses y chinos se dice, sin embargo, que la reconciliación entre las autoridades de Nankín y del Norte de China pudiera ser causa de una demora en la proclamación del estado autonómico.

Créese en dichos centros que la conferencia de Ariyoshi y Chiang Kai-Shek, jefe del Gobierno nacional de Nankín, junto con la continuación de las conversaciones entre Chiang y el general Sung Cheh-Yuan, jefe del programa autonómico del Norte de China, sirven para que se llegue a un acuerdo.

Un representante del ejército japonés en ésta dijo que las tropas niponas se están concentrando cerca de la Gran Muralla de China, únicamente para balancear la anunciada concentración de soldados de Nankín al sur de las cinco provincias. Los funcionarios de Nankín han desmentido la concentración de referencia.

Los círculos bien informados de Shanghai creen que la demora en proclamarse el estado autónomo del Norte de China elimina la posibilidad de que Chiang Kai-Shek sea objeto de ataques virulentos por los enemigos de ese plan en el Congreso del Partido Nacionalista, cuyas sesiones terminarán el viernes o el sábado.

Dícese en los centros japoneses que ante la censura de los delegados del Congreso nacionalista de Nankín, Chiang Kai-Shek se vería obligado a trasladar sus ejércitos al Norte de China para aplastar el movimiento autonómico y esto, agregan, provocaría una invasión japonesa para frustrar los planes de Nankín.

En los centros japoneses responsables se declara que los militaristas nipones, que intentan asegurar la autonomía del Norte de China, han ido demasiado lejos y con demasiada prisa. Los elementos más moderados de Tokio, según dicen, se han visto obligados a demorar los planes autonómicos, a fin de que el Gobierno de Nankín no encuentre por ahora una gran oposición.

Un representante del ministerio de la Guerra desmintió que el mayor general Kenji Doihara haya amenazado a sus autoridades con la ocupación japonesa en el caso de que las autoridades chinas no declarasen independientes las cinco provincias para hoy al mediodía.

ROOSEVELT ESTUDIARA EL PRESUPUESTO DE 1936-37

WASHINGTON, Noviembre 20.—(Transradio).—Roosevelt indicó que empleará la mayor parte de sus vacaciones en el estudio del presupuesto de 1936-37. Mañana por la tarde sale para Warw Springs, Georgia.

Vista de la causa por la catástrofe del Morro Castle

Desde la alarma al primer acto para combatir el fuego transcurrieron 7 u 8 minutos

NUEVA YORK noviembre 20. AP. James A. Flynn, de Filadelfia, prestando hoy declaración ante el Jurado Federal, dijo que la tripulación del «Morro Castle» demoró de siete a ocho minutos para actuar desde el momento en que él se dió cuenta de que había estallado un incendio a bordo, hasta que se tomaron las primeras disposiciones. Dice que se hallaba en el escritorio de la cubierta B, buscando una manta, cuando sintió el crepitar de las llamas. Avisó a uno de los mayordomos y buscó un extinguidor de incendios, sin hallarlo y transcurrieron de siete a ocho minutos, hasta que entró en el local un tripulante con una manguera. Describió en seguida como uno de los botes salvavidas que arriaron tardó de diez a veinte minutos en apartarse del buque incendiado. El se salvó al conseguir un par de anillos salvavidas, uno para él y otro para Miss Ann Conroy, de Filadelfia.

Un automóvil atravesado en la vía fué la causa del desastre que sufrieron una locomotora y 19 fragatas de carga en Jewtt, Ohio

La locomotora y 19 fragatas de carga de un tren de mercancías se descarrilaron en Jewtt, Ohio, quedando en las condiciones que muestra la foto, al atravesarse sobre la vía, debido a la niebla, un automóvil. En el siniestro perecieron el maquinista y el fogonero de la locomotora, sufriendo sólo leves contusiones el chofer.

Reitera que Italia no cosechará el fruto de la invasión pues no hará pacto alguno de cesión de tierras

Afirma el Emperador etiópico en su nota a la Liga que los habitantes de los territorios ocupados se insurreccionaron, indignados por los atropellos que han cometido los invasores

GINEBRA, Noviembre 20 (AP)—El negús Hailé Selassié, en una nueva nota a la S. de las N., expone que su yerno, Hailé Selassié Guxa, «se rindió al cohecho» y que «hasta ahora, Etiopía no ha defendido su territorio contra el invasor», por lo cual «la población civil se ha visto obligada a someterse al yugo del invasor, negociando los jefes con el enemigo». Agrega la nota abisinia que «los invasores están intentando evitar la efusión de sangre italiana y establecerse en el país, «echando a los etíopes con los que son sus hermanos por la raza y el color»

Sin embargo de esto, persiste la nota en decir que mienten los boletines de guerra de Italia al decir que esta campaña tiene por finalidad la liberación de los pueblos alógenos de Abisinia de la opresión y que «aplauden al invasor con entusiasmo».

Agrega seguidamente que «con ayuda de Dios Topoderoso, el gobierno y el pueblo de Etiopía combatirán hasta morir, sea cual fuere el costo de la guerra y sea cual fuere la duración de la guerra, para librarnos de esta dominación salvaje».

Reitera también el documento que no tolerará Abisinia a los italianos «que cosechen el fruto de este crimen», puesto que no se aceptará arreglo alguno en que se haga donación de tierras al agresor, «que ha perpetrado este acto en las condiciones más desleales, puesta que se ha apelado a la barbarie militar, la opresión y a la intentoha de comprar con dinero a los traidores», amén de «bombardear poblaciones indefensas, para matar sólo mujeres y niños».

Esta nota de Abisinia responde al memorial que Italia dirigió el 11 de Noviembre pasado a las potencias sancionistas de la S. de las N. Es una réplica espontánea a la Liga, porque el gobierno de Roma no se dirigió ni a la corporación de Ginebra ni al gobierno de Addis Abebá.

Termina diciendo el documento que los habitantes del territorio ocupado se han insurreccionado contra los invasores. La parte del país que está en manos de los italianos «es muy pequeña». La rebelión de los habitantes ha sido ocasionada por las atrocidades cometidas por el ejército italiano aun en las monjas de los monasterios coptos y en las mujeres de la región invadida.

También se ridiculiza la versión de que Italia haya dado la libertad a 1.000 esclavos, porque ya el emperador Hailé Selassié había decretado la emancipación.

Mientras la poderosa flota inglesa realizaba maniobras impresionantes frente a Alejandría, los estudiantes del Cairo y el pueblo declaraban el día de duelo nacional

Escolares y abogados hicieron día de asueto por la muerte de varios wafdistas y la Federación Nacional Egipcia, que dirige a 300,000 obreros ha declarado la huelga general

EL CAIRO, noviembre 20. (AP.)—La armada británica, poderosa sus piezas en batería abierta, las tripulaciones listas, se encuentra anclada en la rada de Alejandría, donde efectúa impresionantes maniobras. Pero en El Cairo los egipcios han declarado el jueves «Día de Duelo Nacional», por la muerte de varios «wafdistas» en los recientes disturbios contra el régimen de ocupación inglés. Los estudiantes y abogados han acordado que el día sea de asueto y los obreros de la «Federación Nacional Egipcia», que controla 300 000 hombres, han declarado la huelga general, aunque no hay una orden oficial para la suspensión de las labores. Témese que la huelga se extienda a las poblaciones del interior. Los panaderos y obreros de periódicos también han anunciado la huelga. Los periódicos protestan, además, de la nueva ley de imprenta dictada por el premier Nazzim Bajá.

Se cree que la mayor parte de los comercios cerrarán sus puertas. La gendarmería ha adoptado enérgicas precauciones para evitar que se produzcan disturbios, comunicando el Ministerio del Interior que las reuniones que se efectúen sin los permisos requeridos, serán disueltas sin contemplaciones, por las malas, si es necesario. Dícese que los estudiantes han enviado comisiones a los establecimientos que se mostraban remisos en cerrar, advirtiéndoles que les pararían graves perjuicios de permanecer abiertos mañana. Las autoridades se han anticipado a los hechos y así, como medida para la conservación de la paz, han decretado el cierre de los establecimientos situados en la Avenida del Palacio del Nilo (Kasr-el-Nil), la principal arteria de esta capital. Desde luego, se descartaba que la mayor parte de los tenderos cerrarían voluntariamente.

Los abogados se proponen salir a la calle en manifestación con sus togas. La Universidad, que debía de abrir el sábado, será cerrada por otra semana más. Se declara que la disposición se ha tomado en vista de que los estudiantes, que son los inductores de la huelga, se están armando.

El Consejo Universitario además, ha resuelto enviar una delegación a la Sociedad de las Naciones para que ante esa corporación presente un alegato contra la dominación de Egipto por la Gran Bretaña.

El grupo extremista «Wataní», nacionalista todavía más radical que el «Wafd» o Partido de la Independencia, declara que las maniobras que la armada de la Gran Bretaña efectuará mañana en Alejandría, constituyen «un insulto a la nación en este instante de duelo nacional».

En las maniobras tomarán parte 60 unidades británicas, contándose entre ellas varios buques portaaviones.

Los nacionalistas declaran que los muertos en los desórdenes de estos días fueron 10, no 5, como dicen los partes oficiales.

La hija adoptiva de Kemal Bajá pereció al caer de un tren

Iba de París a Londres y no se sabe a ciencia cierta si el suceso fué casual

AMIENS, Francia, noviembre 20. (AP).—La hija adoptiva de Kemal Ataturk, presidente y dictador de Turquía, falleció hoy después de caerse o arrojarse de un tren expreso mientras viajaba de París a Londres a París.

La policía identificó a la joven en el hospital de Amiens a presencia de representantes de la Embajada de Turquía.

La muchacha se hallaba junto a una puerta al final del coche cuando se acercó un conductor y se dispuso a cerrarla, pero la joven le manifestó que necesitaba aire, dice la policía, y el conductor accedió a dejar abierta la puerta.

Los obreros del ferrocarril hallaron a la muchacha sin conocimiento junto a la vía en los alrededores de la aldea de Ailly-sur-Somme y dieron cuenta a las autoridades y se sabe que el tren se detuvo así que el aya de la muchacha se dió cuenta de que había desparecido.

Un despacho de Londres dice que la joven señorita Zehra Aylin antes de su adopción, asistió a una Escuela de Perfeccionamiento para Muchachas en el North Side de Londes y que hoy dejó la capital inglesa para ir a París.

La hija adoptiva del jefe otomano estaba estudiando inglés con el objeto de ingresar en la Universidad de Oxford, según declaraciones de sus amigas, quienes dicen que deseaba perfeccionar ese idioma, adquirir una educación occidental y regresar más tarde a Turquía para ayudar a su padre.

Noticias de Addis Abeba informan de que los guerreros etiópicos tomaron a los italianos un importante convoy

Otros informes, considerados fidedignos, aseguran que mil tiradores del Imperio han logrado contener el avance del Ejército de Italia en un desfiladero, causándole muchas bajas

ADDIS ABEBA, nov. 20. (AP.)—Se reciben noticias del frente sur dando cuenta de que los etiópicos han tenido aplastantes victorias sobre los italianos, que tuvieron centenares de bajas, mientras el Emperador Hailé Selassié acude a los frentes con el fin de inyectar el mayor entusiasmo a sus soldados.

Noticias extraoficiales procedentes de Harrar dan cuenta de que los etiópicos prepararon una emboscada contra un convoy italiano compuesto de setenta y dos camiones, en los cuales iban guerreros somalíes y municiones. Mas de 150 somalíes murieron o resultaron heridos, mientras las bajas etiópicas se cree que exceden de trescientas. La batalla, que se libró al sur de Sasa Baneh, en la margen izquierda del río Fafan, no tuvo cuartel.

Varios oficiales italianos recibieron heridas, pero lograron salvar sus vidas, y se cree que cincuenta y tres de los camiones cayeron en poder de los etiópicos.

Al mismo tiempo se han recibido noticias fidedignas dando cuenta de que mil tiradores del Imperio, al mando del fitaurari (comandante) Bakala Ayela, han contenido el avance italiano en un importante desfiladero de las montañas de Raedowa, causando grandes bajas al enemigo.

(Esas montañas se hallan a cincuenta millas al sudeste de Sasa Baneh, al este del río Fafan, y a unas 175 millas al sudeste de YiYiga. A causa de la similitud del teatro de la acción en las dos batallas anunciadas, es posible que las noticias se refieran al mismo encuentro).

El León conquistador de Judah, que salió de esta capital en aeroplano, ayer, con destino desconocido, ha pasado por Harrar en automóvil, en dirección a Dirédaya, población del ferrocarril franco-etiópico.

Se guarda el mayor secreto acerca de los movimientos del Emperador, pero se cree que ha inspeccionado el cuartel general del ras Nasibu, comandante etiópico del frente meridional, y ha visitado los hospitales de Yiyiga.

Créese que vaya a Dessyé, en el frente septentrional, donde demorará varios días, pero cuando llegue a esa ciudad conferenciará con los jefes militares y posiblemente hará cortos vuelos a los demás frentes.

Contrastando con las noticias italianas en que daban cuenta ayer de dos mil muertos etiópicos en un bombardeo aéreo al sur de Makalé, el Gobierno ha anunciado que cuando un destacamento militar fué atacado en las cercanías de Makalé, el lunes, por unos quince o veinte aeroplanos, los etiópicos tuvieron diez muertos y treinta heridos.

Wolde Girogis, comandante de las fuerzas etiópicas que, según se anunció oficialmente, se había apoderado de seis tanques italianos en Amele en 12 de noviembre, llegó hoy a Addis Abeba y dijo al corresponsal de la Associated Press:

«Los tanques no nos infunden el menor temor. Una vez que logramos acercarnos a ellos, son nuestros».

Dijo que los seis tanques fueron capturados aislándolos de la infantería. Después los etiópicos derramaron gasolina sobre ellos y les prendieron fuego, dejando que ardieran.

«El calor—dijo—obligó a los ocupantes de los tanques a rendirse».

La capital está casi desierta, pues las tropas que se hallaban en esta ciudad han partido para Dessyé.

Pío XI postuló Cardenales a quince Prelados entre los que está un español

VATICANO, nov. 20. (AP).—Hoy, el Santo Padre Pío XI postuló cardenales a 15 prelados italianos, dos franceses, uno argentino, uno español y uno checoeslovaco, los cuales serán elevados a la púrpura en el Consistorio Secreto del 19 de diciembre. También designó dos obispos norteamericanos. En total, fueron 22 los cardenales designados por el Sumo Pontífice.

Cuando se encuentren en posesión de su dignidad, serán 69 los cardenales del Sacro Colegio, número máximo aceptado por el Código Benedicto.

Italia, conforme a la costumbre, mantiene mayoría en el Sacro Colegio de Cardenales, pero será de 39 italianos contra 30 extranjeros.

El consistorio público se efectuará el 22 de diciembre.

El Rey Jorge II de Grecia se propone embarcar mañana en Brindisi rumbo a Atenas, para gobernar allí otra vez

El repuesto soberano parece decidido a mantenerse lo más alejado posible de las luchas parlamentarias y de la política de los Partidos. Jorge se muestra muy agradecido a Mussolini

ROMA, noviembre 20. (AP.)—El Rey Jorge II, de Grecia, se propone tener como modelo al Rey Jorge V, de Inglaterra, cuando vuelva a ocupar, muy pronto, el trono de Grecia, según manifestó hoy una de las personas del séquito real. El monarca vino a Roma para conferenciar con el Primer Ministro Mussolini y con el Rey Víctor Manuel, de Italia, acerca de la amistad greco-italiana.

El Rey Jorge II intenta mantenerse por encima del flujo y reflujo de la lucha parlamentaria y de los partidos, y ya comenzó hoy, a poner en práctica ese plan. Cuando dos diputados del partido realista llegaron para anunciarle que le acompañarían a Grecia, el Rey les dió las gracias, pero les dijo que prefería verlos en Atenas.

No obstante su admiración por el Rey británico, Jorge de Grecia no ha olvidado su gratitud a Mussolini. Los miembros de su séquito recuerdan que el Dictador italiano saltó por encima de todos los expedientes con el fin de ayudar a los realistas que deseaban hacer un adecuado funeral a su padre, el Rey Constantino, en este país.

De ahí que los fascistas crean que el monarca griego no llevará su imitación del Rey Jorge de Inglaterra al punto de excluir la posibilidad de una dictadura en Grecia.

En los círculos informados se dice que la conferencia del Rey Jorge con Mussolini incluyó la cuestión de la influencia británica en Grecia, sector de influencia que Mussolini ha querido siempre reservarse para sí.

En vista de que Grecia es un país sancionista, los círculos políticos creen que el Rey Jorge habrá intentado que se modifiquen las represalias italianas a cambio de una promesa de hacer reservas en lo que a la aplicación de las sanciones se refiere.

El tren especial del Rey Víctor Manuel llevará al Rey Jorge II, a Brindisi el viernes, y allí el soberano griego embarcará en un crucero de su país, rumbo a Atenas. Durante su estancia en Italia ha gestionado el traslado de los cadáveres de sus padres, de Florencia a Grecia.

¡HORROR!
¡MISTERIO!

George Allan England, recomienda:
¡No lea Ud. mi novela «LA CASA DE LA TRANSMUTACION» a la hora de acostarse! Pero puede leerla en ¡ALERTA! al mediodía.
Un PERIODICO COMPLETO, al ALCALCE de TODAS las MENTES y de TODOS los BOLSILLOS. Sale: 11 a. m.

Lo mismo que en Murcia, España, en Estados Unidos hay mucha gente intoxicada con la harina envenenada

Se está investigando si veinte defunciones ocurridas en San Francisco obedecen a esa causa. Setenta y dos reclusos de Indiana fueron asistidos de síntomas de intoxicación

SAN FRANCISCO, Noviembre 20. (AP)—Corre la versión de que el bicarbonato de soda venenoso que se mezcló con el pan ocasionando una racha de intoxicaciones en esta ciudad, lo fué respondiendo a un plan de algún ente diabólico que de ese modo quiso satisfacer sus ansias de emociones, con un monstruoso asesinato en masa, aunque no se presta por las autoridades la menor atención a estos rumores.

Se ha dispuesto, en cambio, que se averigüen las causas de otras 20 defunciones, que, según se cree, fueron también producidas por el mismo compuesto. En total, se han registrado tres defunciones con trece casos de intoxicación grave.

Se ha dispuesto la detención de dos individuos, Nick Manno, en cuyo establecimiento se colocó en barriles el producto; y Morris Rosenthal, jefe de la tienda al detalle en que se expendió la mercancía, 800 libras en total. Un hijo de Morris, que se envenenó también, fué puesto en libertad mediante fianza de $250. Se desconoce todavía la causa de la contaminación del bicarbonato. Se cree que 20 fallecimientos por gastro enteritis que ocurrieron en estos días, sin una causa aparente, se debieron a esa forma de intoxicación.

72 RECLUSOS DE LA PRISION DE INDIANAPOLIS, MISTERIOSAMENTE INTOXICADOS

INDIANAPOLIS, Ind, Noviembre 20 (AP)—Los médicos que trataron de síntomas de intoxicación a 72 reclusos de la penitenciaria local, consideran que acaso se hayan envenenado con pan hecho de harina envenenada.

Se ha llegado a creer que algunos de los penados arrojaron veneno en el pan, o en la comida, para producir en la prisión un estado de perturbación colectiva que facilitara el plante. Se han adoptado precauciones para evitarlo.

Construirán en los Estados Unidos casas para pobres

Existe el proyecto de construir catorce millones de casas que costarán $65.000,000.00

WASHINGTON, Nov. 20. (Transradio).—La proposición de Senador Wagner de que Uncle Sam debía firmar los cheques por sesenta y cinco millones de pseos, ha sido recibida con entusiasmo en todo el pas

El Senador neoyorquino informó en una charla en el Congreso de Alcaldes que el año que viene habrá en los Estados Unidos catorce millones de casas nuevas para los necesitados.

EL GENERAL MEXICANO CEDILLO HA SALIDO CON RUMBO A EE. UNIDOS

CIUDAD MEXICO, nov. 20. (AP). El general Cedillo, secretario de Agricultura del Gobierno federal, partió esta noche en el tren de El Paso, según parece, para los Estados Unidos, con una misión oficial.

Los miembros del séquito del general solamente dijeron que el secretario se dirige al norte de la República, pero se tiene entendido que va rumbo a Los Angeles y que probablemente hará una visita a Washington.

COMERCIANTES FRANCESES RESIDENTES EN YIBUTI, PIDEN ALLI PUERTO LIBRE

YIBUTI, nov. 20. (AP).—Los comerciantes franceses de esta plaza se han dirigido al ministro de las Colonias pidiendo que se declare a Yibutí puerto libre, en vista de la ocupación de gran parte del Tigré y la Dankalia Etiópica por las fuerzas italianas.

UNA HUELGA GENERAL DE MINEROS EN G. BRETAÑA

LONDRES, noviembre 20. (Transradio).—Se espera que mañana se acuerde por una gran mayoría de votos la huelga general de los obreros de las minas de carbón.

Los Estados Unidos no ocultan la desazón que les producen los hechos que se suceden en el Extremo Oriente

Las noticias que los japoneses dejan salir de la China del Norte atribuyen a los programas monetarios de Inglaterra y Estados Unidos la situación y el movimiento de autonomía

WASHINGTON, noviembre 20. (AP). — En los altos centros oficiales no se oculta la desazón que producen los acontecimientos del Norte de China, desasosiego principalmente causado por el temor de que el rico mercado de la China Septentrional se clausure a los intereses extranjeros de todas las potencias fuera del Japón, como ha ocurrido en el Estado adulterino de Manchukuo, más al norte de la provincia de Hopei.

Los altos funcionarios norteamericanos, aunque mantienen un hermetismo de precaución, contemplan con manifiesta inquietud los últimos hechos, que conceptúan el «cuarto paso» perfectamente definido que los nipones dan para penetrar en el contiguo continente asiático.

El Secretario de Estado, Hull, no ha querido hacer comentario específico sobre la inminente creación de un estado «autonómico» en la China del Norte, bajo el protectorado nipón. Mas, en la conferencia de la prensa dijo, en respuesta a las preguntas que se le hicieron sobre los hechos del Extremo Oriente, que «el gobierno de los Estados Unidos estudia cuidadosamente todos los acontecimientos internacionales.»

Al atardecer, el secretario estuvo en la Casa Blanca, conferenciando con el Presidente.

A despecho de las reiteradas negativas de los japoneses de que no tienen responsabilidad en el movimiento autonómico de las cinco provincias del Norte de China, los observadores ven en los hechos actuales actos similares y paralelos a los que con anterioridad se cometieran en la misma región, durante los últimos treinta años, para afirmar la hegemonía del Imperio sobre el extremo oriental de Asia.

Se cita como el Japón primero se adueñó por la fuerza de la Corea en 1897, disponiendo su anexión en 1911, afirmando que necesitaba territorio para su expansión, cuando, precisamente, la densidad de esa península es mayor que la del Archipiélago. Más tarde, por la guerra ruso japonesa se quedó con Puerto Arturo y la Península de Kuantung, y, en 1931, a pesar de las protestas de China ante la S. de las N., con las tres provincias de la Manchuria.

Las noticias que los japoneses dejan salir de la China del Norte acreditan que los nipones atribuyen a los programas monetarios de los E. U. y la Gran Bretaña, la situación que ha provocado el movimiento de autonomía.

En relación con la política norteamericana de la plata, el gobierno de China protestó en 1934 a Washington, alegando que el procedimiento que se seguía para aumentar las reservas de ese metal de los E. U. estaban ocasionando la ruina de China, sin que fuera posible atender a tales protestas, porque todavía no se han logrado los objetivos que se perseguían con la política de compra de plata.

ACTUALIDAD INTERNACIONAL

AUNQUE el general Kenji Doi Hara no haya convencido al general Sung Chueh Yuang, el héroe de la defensa de Kupekiao (1933), que cerró a los japoneses el avance sobre Peiping cuando por la ruta de Miyun avanzaban sobre la antigua capital del Jan Balik, de que con Han Fu Chu, el escurridizo gobernador de Shanthung, debía constituir un régimen adulterino en las provincias septentrionales de la China Propia, no es para sentirse optimista. Kenji Doi Hara es hombre de paciencia. Supo esperar de 1916 a 1931 para colocar en un trono vacilante apoyado en bayonetas japonesas al destronado emperador Pu Yi y esto es ya prueba de que su perseverancia no reconoce límites. Japón sigue la política definida por Ariyoshi de «mizutori» (pájaro de aguas), o sea, de aprovechar las oportunidades.

EN la forma en que se ha estado obrando en la cuestión de Hopei, parece que hay más de preparación de algo posterior, que de resolución en ir adelante por el momento lo cual no excluye, empero, que si las circunstancias fueren propicias, el Japón no titubee en arrojarse sobre la presa, tal como hace el «mizutori», que está imitando. La política de la palmípeda de rapiña no es el resultado de una improvisaón. Responde a todo un plan ampliamente preconcebido. Primero, se efectuó en Shanghai en septiembre, en reunión de todos los «agentes militares», jefes de «ronin» o agentes provocadores del Japón en China, con el general Isogai. Después, hubo otra en Dairén y, más tarde, los ministros de Guerra, Marina, Relaciones Exteriores y Finanzas, a mediados de octubre, se congregaron para tratar del plan de la «nueva política del Japón hacia China» sin dar nota a la prensa de lo que se había debatido. Unicamente se dejó ver algo cuando se insinuó que en una entrevista del ministro del Exterior, Koki Hirota, el Lard Salisbury del Extremo Oriente, con el general Chang Tso Ping, ministro en Tokío, se tratarían todos los problemas de China y las «cuestiones de la paz mundial». Pocos días después, se decía que un Banco japonés ponía a disposición de un sindicato financiero un capital de 100.000.000 de yens, para ayudar a las industrias japonesas establecidas en China. Se miraba principalmente a Shantung, la provincia codiciada desde 1915, y en la cual quieren tener sus algodonales los fabricantes de textiles de las islas.

EN Nankín contemplan con inquietud el desarrollo de los acontecimientos. La S. de las N. procedió con China en una forma que no puede merecer otro nombre mejor que el de traición. En efecto, la corporación de Ginebra, con un favoritismo sin igual, siguiendo los procedimientos dilatorios de que fué defensor y mantenedor Sir John Simon, Secretario de R.E. de la Gran Bretaña, traicionó a China y a los mismos ideales que habían sido la base de su fundación. Para dar a la corporación de Ginebra un informe de lo que ocurría en la Manchuria, la S. de las N. necesitó desde el 19 de septiembre de 1931 al 24 de febrero de 1933, en que el Sol Naciente fué condenado por agresor, un año, tres meses y cinco días. Este dato se puede comparar con la actuación de la Liga en el caso de Abisinia, país perdido en la cuenca del Nilo, que no tiene ni en la historia de las relaciones internacionales ni de la civilización la importancia de China y en defensa del cual, en menos de dos semanas, se tomaron todas las resoluciones y se movilizó, aún antes de eso, la escuadra más importante del mundo que ya en el mes de agosto tomaba posiciones frente a Italia por unos editoriales que habían molestado a Sir Anthony Eden.

EL proceder del Japón en estos momentos señala claramente que sus estadistas consideran cercana la guerra en Occidente. No de otra manera procedió la Cancillería de Tokío, en 1915 cuando el 18 de enero de aquel año presentó al régimen de Yuan Chi Kai las famosas veinte y una demandas cuyo propósito no era otro sino el de establecer sobre China un protectorado, con la conversión de Shantung en una colonia del Sol Naciente, sin más motivo que el de hacer valer los derechos ya prescritos de Alemania no sobre toda la provincia, sino sobre la isla de Tsingtau, tomada el 7 de noviembre de 1915, después de un asedio de tres meses. Por el tratado del 25 de mayo, arrebatado a la fuerza, mientras el mundo entero se debatía en una borrachera de sangre, Yuan Chi Kai tenía que capitular ante tanta exigencia. El procedimiento que hoy se sigue es idéntico al de entonces, con la agravante de que por el tratado de 6 de febrero de 1922 se contraían, respecto de la integridad territorial de China, los más solemnes compromisos, pisoteados tanto por el Imperio Japonés como por los restantes signatarios. ¿Cómo creer, pues, en la S. de las N. y en el desinterés de ciertas potencias hacia Abisinia?

J. L. M.

SE PIDE A ESTADOS UNIDOS Q. SE NOMBRE GOBERNADOR DE PTO. RICO A UN NATIVO

NEW YORK, nov. 20. (AP).—Se ha solicitado del Presidente Roosevelt que en caso de retirarse del puesto de gobernador de la colonia de Puerto Rico el general Blanton Winship, sea nombrado para reemplazarle el puertorriqueño Dr. José A. López, médico, afiliado al Partido Demócrata, que tiene un cargo en un hospital de New York, que desempeña durante seis meses, y otro en Puerto Rico, que cubre el resto del año. Ha hecho política activa en los Estados Unidos y en su país.

No hay el menor indicio, empero, de que Winship se retire. También se ha considerado el nombramiento de Ernest Gruening, periodista de New York, que se encuentra al frente del auxilio federal en Puerto Rico.

M.E.C.D. 2016

DIARIO DE LA MARINA publica diariamente este suplemento en ROTOGRABADO que se entrega con la edición del periódico a los suscriptores por solo $1.20 al mes. SUSCRIBASE HOY: M. 7911 - M. 7912.

DIARIO DE LA MARINA

SUPLEMENTO DIARIO EN ROTOGRABADO; DE ACTUALIDAD MUNDIAL TELEFONO M-3775

LA HABANA, JUEVES, 21 DE NOVIEMBRE DE 1935

MIEMBROS de los "Balilla" romanos (la organización juvenil fascista italiana) se reunieron recientemente en la Plaza Venecia, de Roma, para celebrar el decimoséptimo aniversario de la "Marcha sobre Roma", que instaló a Mussolini en el gobierno de Italia (Foto Wide World)

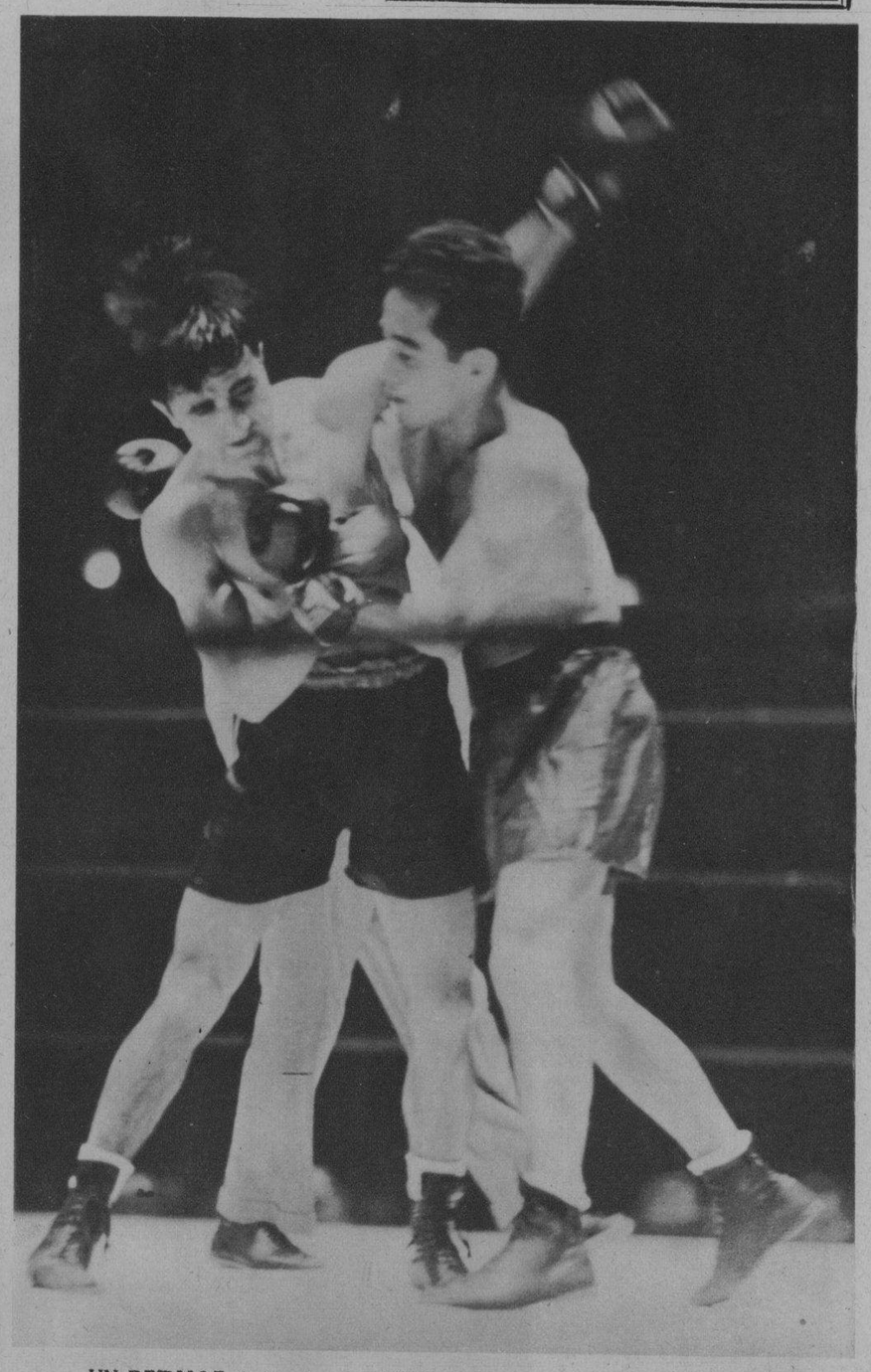

UN DETALLE de la pelea que dió el triunfo al portorriqueño Sixto Escobar, conquistando el cinturón de peso bantam del mundo, es este en que castiga a Lou Salica, su contrario, en el Madison Square Garden, de N. York (Foto Wide)

LOS NUEVOS Consejeros de Estado, señores Estanislao Cartañá y Borrell, Antonio María Moleón y Guerra, Augusto Muxó y Torres, Juan R. Remos y Rubio y Julio Alvarez de Arco y San Bartolomé, tomaron posesión de sus elevados puestos, anteayer, en el Capitolio Nacional. El nombramiento de los nuevos Consejeros de Estado ha sido muy bien recibido por la opinión (Foto D. M.)

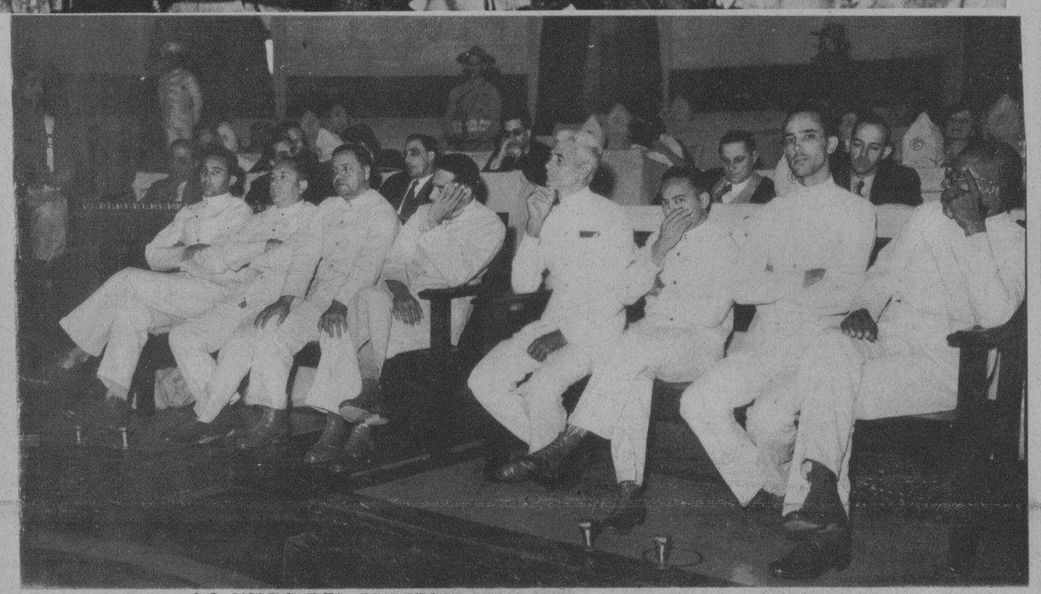

LA VISTA DEL PROCESO por los acontecimientos ocurridos en Atarés durante el gobierno de Machado, empezó ayer ante el Tribunal Nacional de Sanciones. Nuestra foto recogió a un grupo que forma parte de los 22 acusados (Foto D. M.)

EL DIRECTORIO DEL RETIRO Periodístico recibe el cheque del Festival Infantil. En la Asociación de Repórters se efectuó anteayer la entrega del cheque por valor de $488.40, producto del festival infantil. Aparecen la Sra. Dolores Guerra de Nogueira, por el Colegio María Luisa Dolz; Srta. Matilde Anguita, por el Colegio María Corominas; Nicolás Izquierdo, por el Colegio La Inmaculada; Alejandro Becerra, por el Colegio Sepúlveda; y los compañeros Dres. Gustavo Adolfo Bock y Aníbal Herrera, Comisionados, en unión de los Sres. César Rodríguez, Presidente de la A. de Repórters, Rafael M. Angulo, Presidente del Directorio del Retiro, y Mariano Pérez de Acevedo (F. D. M.)

RUSSELL PACHA es el Jefe de Policía de El Cairo, que ha tenido que enfrentarse con los motines antibritánicos desarrollados en Egipto. Las fuerzas que manda Russell Pachá han sido reforzadas últimamente con dos batallones de infantería, para oponerse a posibles nuevos disturbios (Foto Wide)

SIR SAMUEL LAMPSON, Alto Comisario de la Gran Bretaña en Egipto, fué llamado por el Rey Fuad, para discutir la manera de hacer frente a los acontecimientos provocados por los nacionalistas egipcios (Foto Wide)

ELEVANDO EL BRAZO de Sixto Escobar (de Puerto Rico), aparece el referee del Madison Square Garden, declarándole vencedor y conquistando el cinturón mundial de los pesos bantam. Escobar venció a Lou Salica, en una pelea a 15 rounds, de los cuales se anotó 12 (Foto Wide)

ACOMPAÑADOS POR su esposa e hija, y su madre, llegaron ayer a la Habana los restos mortales del señor Orestes García Jaime, Cónsul que fué de Cuba en Washington. Un número selecto de amigos y otros familiares, esperaron el cadáver del señor García, que descansará en el Cementerio de Colón (Foto D. M.)

M.E.C.D. 2016

LAS CARRERAS celebradas en el Jockey Club, estuvieron concurridísimas, particularmente por elementos de nuestra mejor sociedad. Pueden verse en nuestra foto a las señoritas Elena Hidalgo Gato y Ofelia Freyre Jr., junto a los señores José A. Presno Jr. y Charles Hidalgo Gato (Foto D. M.)

UNA DE LAS notables obras, ejecutadas en la Habana del pintor vasco Flores Kaperotxipi, es este magnífico retrato de nuestro querido compañero Joaquín Aristigueta (Foto D.)

CON UN SUGESTIVO programa, ofreció un interesante recital (dedicado a Granados) en los salones del Casino Español de la Habana, la notable pianista Flora Mora, constituyendo un doble éxito social y artístico (Foto D. M.)

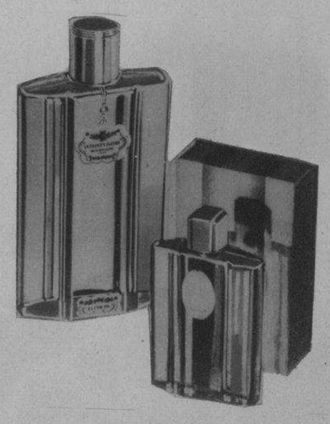

PERFUME-LOCION
QUELQUES FLEURS
Le Parfum Idéal - La Rose France
Royal Cyclamen - Bois Dormant
Au Matin, etc...

1775 1935

Creador de
Quelques Fleurs,
Le Parfum Idéal,
Bois Dormant,

y de tantos otros perfumes
apreciados universalmente

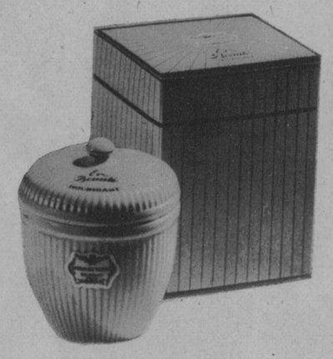

CREMA "EN BEAUTÉ"
QUELQUES FLEURS

Houbigant

mantiene,
intacta absolutamente,
la alta calidad que le ha valido
su fama mundial.

POLVOS
QUELQUES FLEURS

COLORETE CREMA — COLORETE SECO
"EN BEAUTÉ"

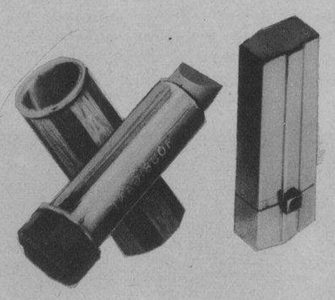

ROJO TENAZ
"EN BEAUTÉ"
para los labios
estuche metálico
y
estuche giratorio con recambio

Todas las preparaciones HOUBIGANT se fabrican exclusivamente en FRANCIA, en los Laboratorios modelos de NEUILLY-sur-SEINE, cerca de PARIS, bajo la dirección personal y el constante control de los creadores.

UN DETALLE de la mesa presidencial del banquete ofrecido en el Hotel Nacional al Gobernador de la Habana, Cor. Celestino Baizán, por la Corporación Nacional de Expendedores de Billetes. Asistieron más de 400 comensales, entre los que se destacaron distinguidas damas y una nutrida representación de la banca, la industria y el comercio. Organizaron el acto los señores Fernando Simó, Angel Alvarez, José Carreras y Gregorio Calleja (Foto D. M.)

EL SOLDADO de la Ayudantía General Orlando Areastía, ha construído este "Cine en miniatura Orlando", que revela positivo ingenio (Foto D. M.)

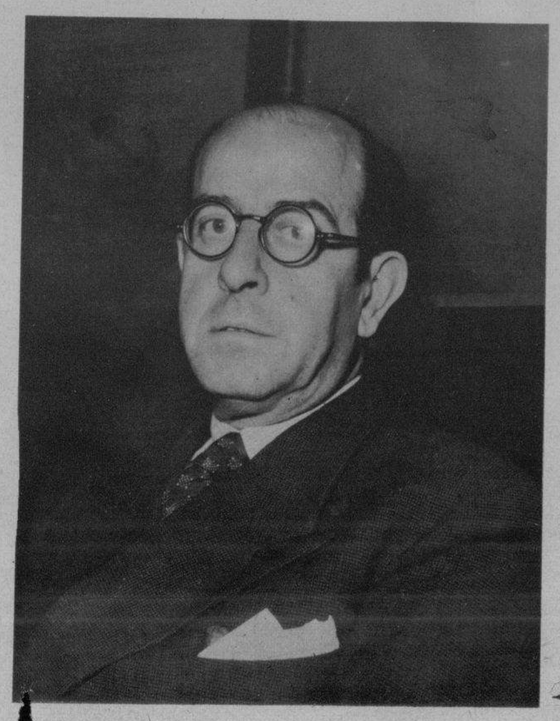

DE PASO PARA PANAMA, donde dirige una Clínica de su propiedad, ha visitado nuestra redacción el prestigioso médico venezolano José Rafael Wendehaken (sentado en el centro), exilado de su país desde hace más de 20 años. El doctor Wendehaken es, además un distinguido investigador, que ha hecho repetidos viajes alrededor del mundo, uno de los cuales (el último) es este que incluyó la Habana en el itinerario de regreso. Nos fué presentado por nuestro querido compañero el periodista González Scarpeta y su paisano Sr. Ramón Iturbide, que posaron junto al doctor y nuestro compañero J. M. Capó (F. D.)

UNA ADQUISICION de positivo valor acaba de hacer nuestro colega "Avance" incorporando a su redacción al notable escritor español D. Rafael Marquina. El distinguido escritor es hermano del gran poeta español D. Rafael y figura entre los colaboradores de los principales periódicos de Madrid y provincias (Foto D. M.)

M.E.C.D. 2016

estrellas de la paramount

LIDA ROBERTI

ENTRADA de los Studios de la PARAMOUNT, en Hollywood

ERNEST LUBITSCH, jefe de producción de la Paramount que tiene en su haber innumerables producciones en las que ha demostrado su pericia y talento

CECIL B. DE MILLE el más notable de los Directores de films, creador de "Los Diez Mandamientos", "Rey de Reyes" y "El Signo de la Cruz", ahora nos presenta su obra máxima: "Las Cruzadas"

HAROLD LLOYD

BABY LE ROY

GEORGE RAFT

JOAN BENNETT

CAROLE LOMBARD

IDA LUPINO

SYLVIA SIDNEY

MAE WEST

M.E.C.D. 2016

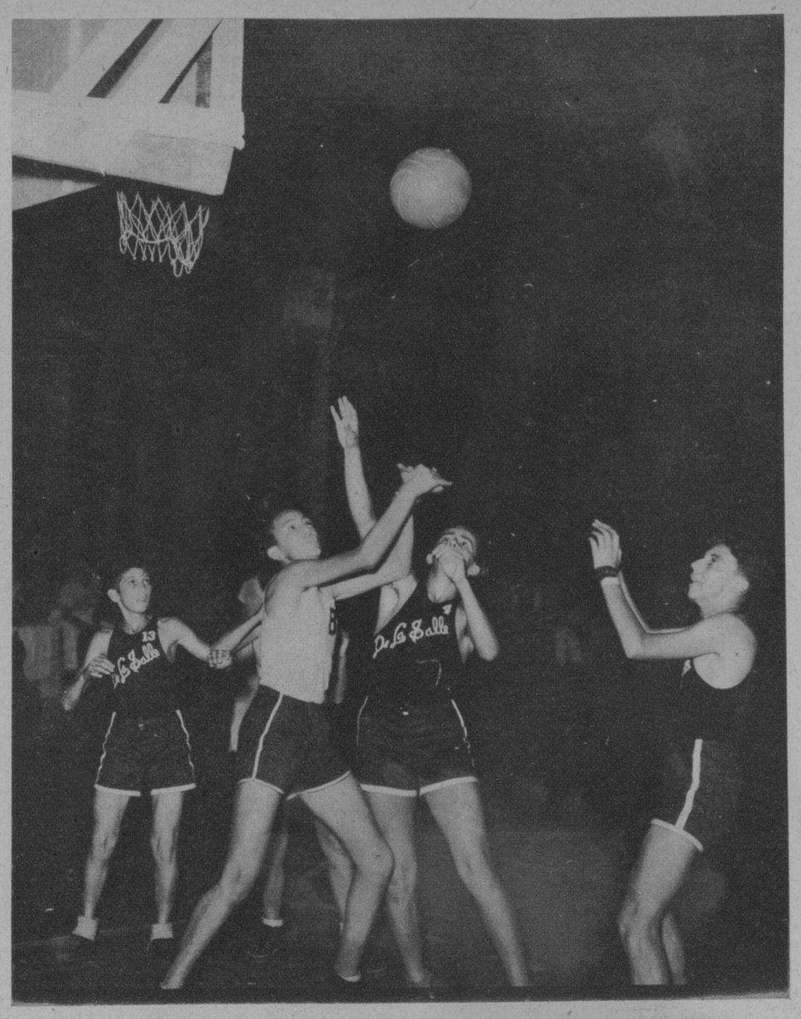

UN MOMENTO interesante del encuentro entre el equipo de Belén y el de La-salle, en la serie intercolegial que se está jugando en el Club Atlético de Cuba (Foto D. M.)

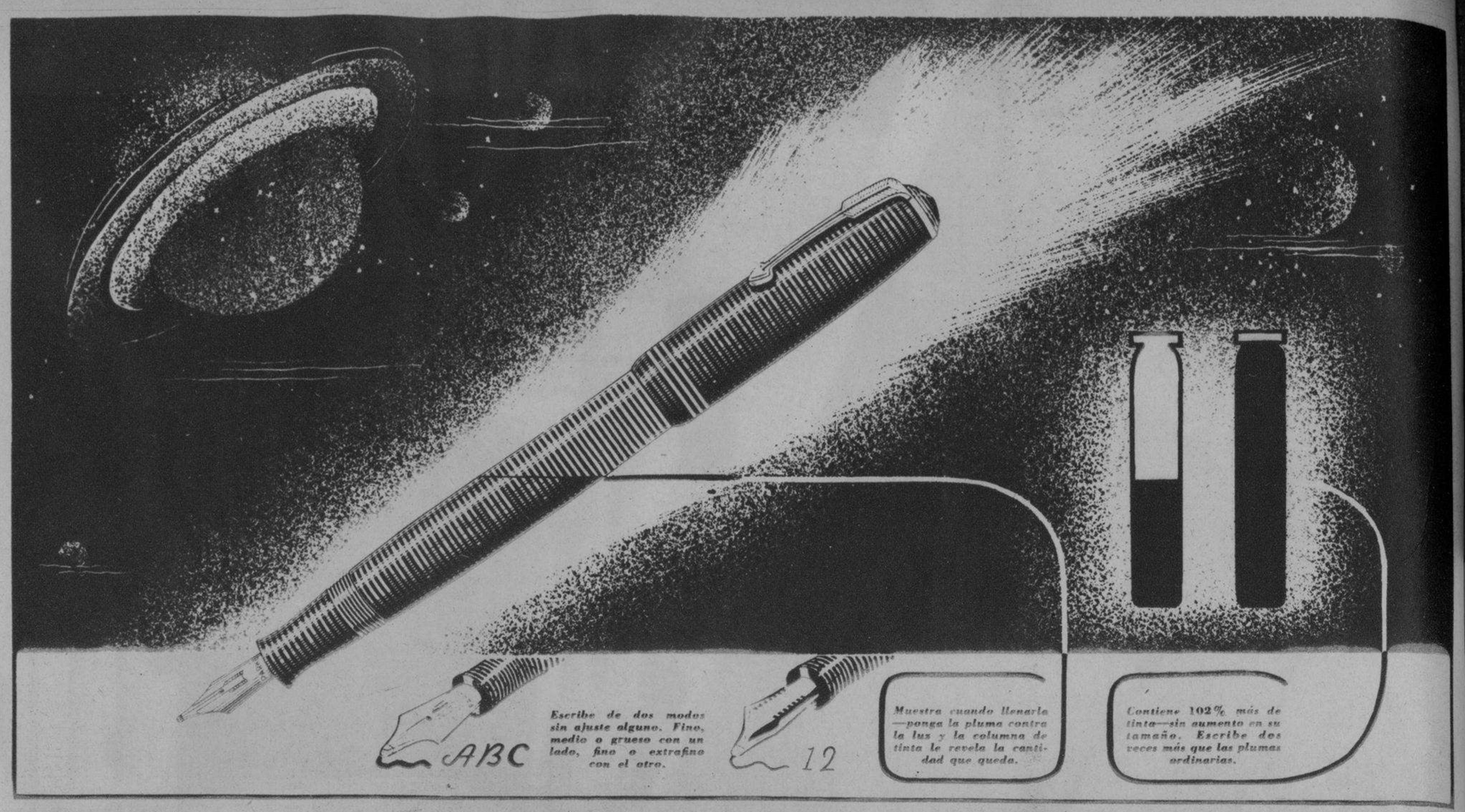

CUAL UNA PLUMA DE OTRO MUNDO

Contiene 102% *más de tinta — provisión de tinta visible — punta doblemente útil — Belleza y Distinción incomparables.*

PARA poder contener tanta tinta como esta maravilla sin saco de caucho, cualquiera de las plumas ordinarias de igual largo tendría que ser tan gruesa como un bastón. Y es que esta nueva creación ha eliminado el saco de caucho, así como el pistón que se encuentra en otras plumas sin saco de caucho.

La Parker Vacumatic no contiene nada de esto; no confunda pues a esta pluma singular con otras de las que pretenden llenarse al vacío y se basan en principios hoy enteramente descartados. Y recuerde que ésta es la única pluma que ostenta la fulgurante belleza de sus anillos de Perla y Azabache — la única pluma que es transparente sin parecerlo.

Créalo o no — miles de personas están reemplazando a diario sus viejas plumas-fuente con esta novísima creación porque posee atributos propios que no se hallan en otras plumas.

No sufra por más tiempo los trastornos de una pluma anticuada. Visite una buena casa del ramo hoy mismo y vea esta maravilla de la ciencia moderna. Observe la forma en que se llena — una *doble* provisión de tinta, que Ud. puede *ver* en todo momento.

La pluma de Platino y Oro de la Vacumatic escribe de dos modos. Pruebe escribir sus trazos habituales en posición normal; después, vuélvala de reverso y obtenga rasgos extrafinos y perfilados. Pulida cual una preciosa joya, esta pluma mágica se desliza siempre sobre el papel, aun bajo la presión de la mano más pesada. Pruébela hoy mismo y acuérdese de ella al escoger su próximo regalo. *The Parker Pen Co., Janesville, Wisconsin, E. U. A.*

Parker
VACUMATIC

De venta en las buenas casas del ramo

Distribuidores:
UNION COMERCIAL DE CUBA, S. A.
O-Reilly 81 Habana.

AYER, ANTE UN auditorio selecto, ofreció su recital patrocinado por los socios de Pro Arte Musical, el notable arpista Nicanor Zabaleta, siendo muy aplaudido (Foto D. M.)

EN CENTRO Filial de la Ceda, quedó constituído en el Casino Español de Matanzas. En la mesa presidencial, pueden verse, de centro a izquierda, a los señores Germán López Ruiz, Presidente General, José Soto Sáenz, Sec. General, a nuestro querido compañero D. León Ichaso, Socio de Honor, y Gregorio Alonso, Vocal de Propaganda. Del centro a la derecha: Manuel Fernández, Presidente de la Delegación, Eudora Alba, Vocal, Fernando Lles y Sabino Riestra, Secretario, con otros directivos de Matanzas (Foto D. M.)

LA SERIE intercolegial de Basket Ball, que se viene jugando actualmente, ha despertado gran interés. El equipo de Belén, ganó al del Colegio Lasalle, por una anotación de 20 a 16 (Foto D. M.)

HE AQUI AL TEAM del San Carlos, que se mantiene invicto en el campeonato Junior de basket ball, inaugurado recientemente en el floor del indicado Club (Foto D. M.)

RECIENTEMENTE se inauguró el nuevo local social de la Asociación de Distribuidores de Películas de Cuba, en Prado 76. El acto lo presidió el señor Ernesto Smith, asistido de los restantes miembros de la Junta Directiva (F. D. M.)

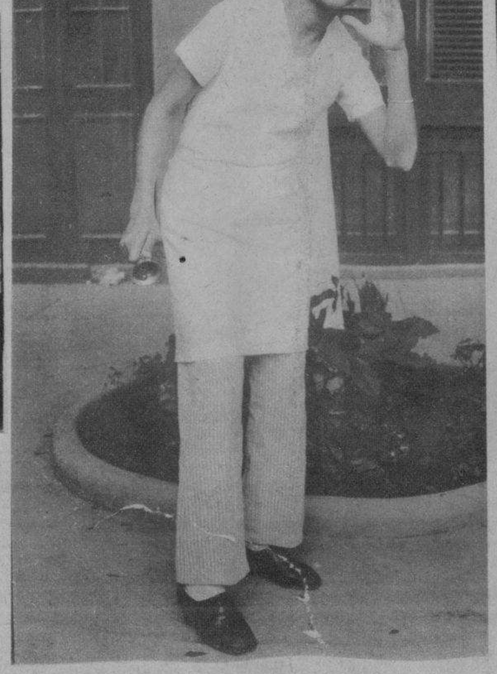

EN EL FESTIVAL del Niño recientemente celebrado en el Teatro Nacional, figuró esta alumna del colegio de La Inmaculada, María Poch Borrel, que cantó "Pregones", uno de los números más atrayentes del simpático acto (Foto D. M.)

DINERO del 1 al 5% Con garantía de joyas "LA IDEAL" Neptuno e Industria

Telas Inglesas "BELWARP" "PETRONIO" "FAVORITA" PIDANLAS A SU SASTRE
Sobrinos de Nazábal
Importadores de PAÑOS
Muralla 70 Teléfono M-1928 • Habana.
Anuncios "VICTORIA" X-1139

Tintorería LA CUBANA
BELASCOAIN 76
TELEFONO U-5223
Máximo de Rapidez y Garantía. Tiña su traje o Vestido en 6 horas.

M.E.C.D. 2016

5 CENTAVOS EL EJEMPLAR

SUSCRIPCIÓN: $1.20 AL MES

GRATIS A LOS LECTORES DEL

DIARIO DE LA MARINA

SUPLEMENTO CÓMICO DE LOS JUEVES

Ocho planas en colores de las famosas historietas:

4 planas diarias en ROTOGRABADO

2 suplementos cómicos a la semana

EL POLICÍA VIRUTA
SKIPPY
EL NEMROD MODERNO
LA GATA CHIFLADA
EL AUTO-RADIO POLICÍACO
DRUMMOND EL AVIADOR
MANDRAKE EL MAGO
BETTY BOOP

Jueves 21 de Noviembre de 1935

EL POLICIA VIRUTA

M.E.C.D. 2016

PRECOCIDADES
POR
PERCY CROSBY

¡HE ESCRITO UNOS VERSOS! ¿QUIERES ESCUCHARLOS?

—SÍ. ¡ESPERA UN MOMENTO!

¡EMPIEZA!

11-10

SKIPPY

Registered U. S. Patent Office

¡UN REFRESCO DE NARANJA!

¡AGUANTE! ¿CUÁNTO VALE UNO DE FRESA?

¡EL MISMO PRECIO!..

BUENO. ¿QUÉ VAS A TOMAR? ¿NARANJA O FRESA?

¡LO PREFIERO DE LIMÓN!..

¡QUIÉN SABE! A LO MEJOR LO QUIERES DE ¡AGUACATE!"

¿LOS TIENE USTED DE AGUACATE?

¡LO QUE TENGO ES MUY "POCO AGUANTE!" ¡LARGO DE AQUÍ!

¿QUÉ? ¿NO ME QUIERE POR "CLIENTE," DON SANTIAGO?

¡TE JURO POR LOS POCOS PELOS QUE ME QUEDAN... QUE TE VOY A ROMPER ALGO, SI NO TE LARGAS!"

BUENO, SI NO NOS VOLVEMOS A VER, FELICES PASCUAS!

¡HUM! ¡SE HA VUELTO INSUFRIBLE, DESDE QUE HA ENGRANDECIDO SU NEGOCIO!.. ¡CONQUE NO ME QUIERE POR PARROQUIANO! ¡JO, JO, JO! ¡QUE RISA ME DA!... ¡PESADO!

¡UN REFRESCO DE PIÑA, CON HELADO, DOÑA MATILDE! ¡ME LO QUIERO TOMAR FUERA!

¡PUES SÍ!... ¡HAY QUE RECONOCER QUE LOS REFRESCOS DE DOÑA MATILDE CREMA SON LOS MÁS SUPERIORES!

Percy L. Crosby, Great Britain rights reserved.
© 1935, King Features Syndicate, Inc.

11-10

M.E.C.D. 2016

EL NEMROD MODERNO

EL TRAMPERO DECIDE INTERVENIR, PARA SALVAR AL LEÓN ESCAPADO DEL CIRCO. —

¡CUIDADO-!

¡ESTÁ COMPLETAMENTE MUERTO!

¡ATRÁS, "LEAL!"

¡FUERA DE AQUÍ!

¡Y TÚ, ENTRA EN LA CUEVA! ¡VAMOS!

¡AHORA, AMIGO, VOY A VER SI RECUERDAS QUIÉN ERA EL JEFE!

¡CUIDADO, TRAMPERO!

¡NO SEA TEMERARIO! ¡PARECE QUE HA VUELTO AL ESTADO SALVAJE! —

¡OJALÁ NO SEA ASÍ, PUES ENTONCES VALDRÁ CINCO MIL DÓLARES!

© 1955, King Features Syndicate, Inc., Great Britain rights reserved.

11-9

M.E.C.D. 2016

EL GATO CHIFLADO

Registered U. S. Patent Office

"HACE TIEMPO QUE ESTOY DESEANDO BUCEAR EN LAS PROFUNDIDADES DE SU ALMA NEGRA. PRÉSTEME SU CARTERA UNOS MINUTOS, CLEOPATRA, Y LO INTENTARÉ....

"SI LA COGE, LO LLEVARÉ PRESO POR ATREVIDO Y LADRÓN. SI NO LA COGE, ENCONTRARÉ OTRO MOTIVO PARA QUE LE RECETEN BAÑOS DE SOMBRA."

¡CREO QUE POR AQUÍ MISMO HA DE PASAR!

¡YA ESTÁ PUESTA LA TRAMPA, Y PRONTO CAERÁ! ¡AHORA ESCUDRIÑARÉ ESA PENUMBRA DONDE, SEGÚN SOSPECHO, TODAS LAS PERVERSIDADES DEL VIL ROEDOR TIENEN FÁCIL ACOMODO!

¡AH! ¡EL INSOLENTE SE ACERCA A SU WATERLOO!..

¡ACERTASTE! ¡DAME ESA CARTERA, GRANUJA!

¡JETANEGRA!

¡OH! ¡QUÉ BUENO!

—PERO, MI QUERIDO SEÑOR JETANEGRA, HA SIDO UNA BROMA, UNA INOCENTE TRAVESURA... S..SE, GURAMENTE, NO SE LO GUARDARÁ.....

¡TIENE USTED MENOS GRACIA QUE UN CANGREJO!

11-10

—PERO, SEÑOR POLICAN, TODAVÍA NO ME HA EXPLICADO USTED SI SE QUEDÓ CON ELLA, O SE LA DEVOLVIÓ.....

¡BÉBETELO, COMPADRE, Y PIDE MÁS!...

HERRIMAN

© 1935, King Features Syndicate, Inc., Great Britain rights reserved

M.E.C.D. 2016

EL AUTO-RADIO POLICÍACO

POR

Registered U. S. Patent Office

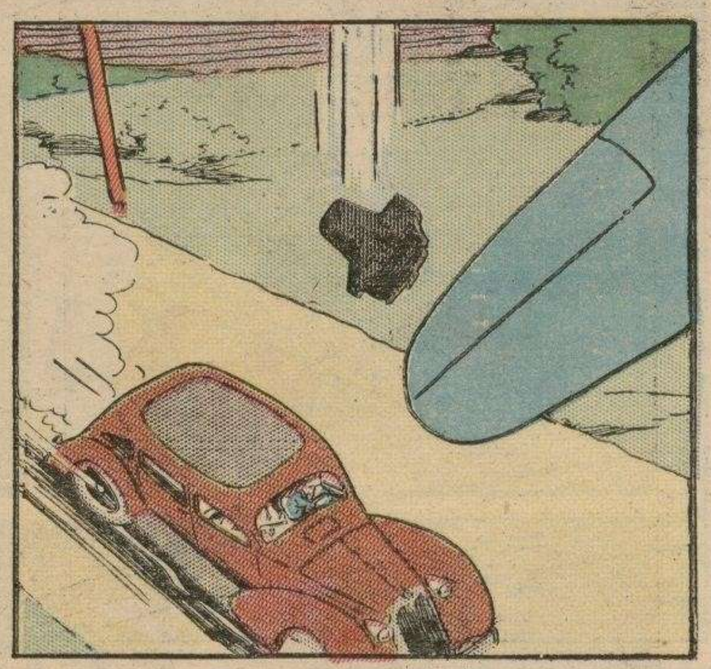

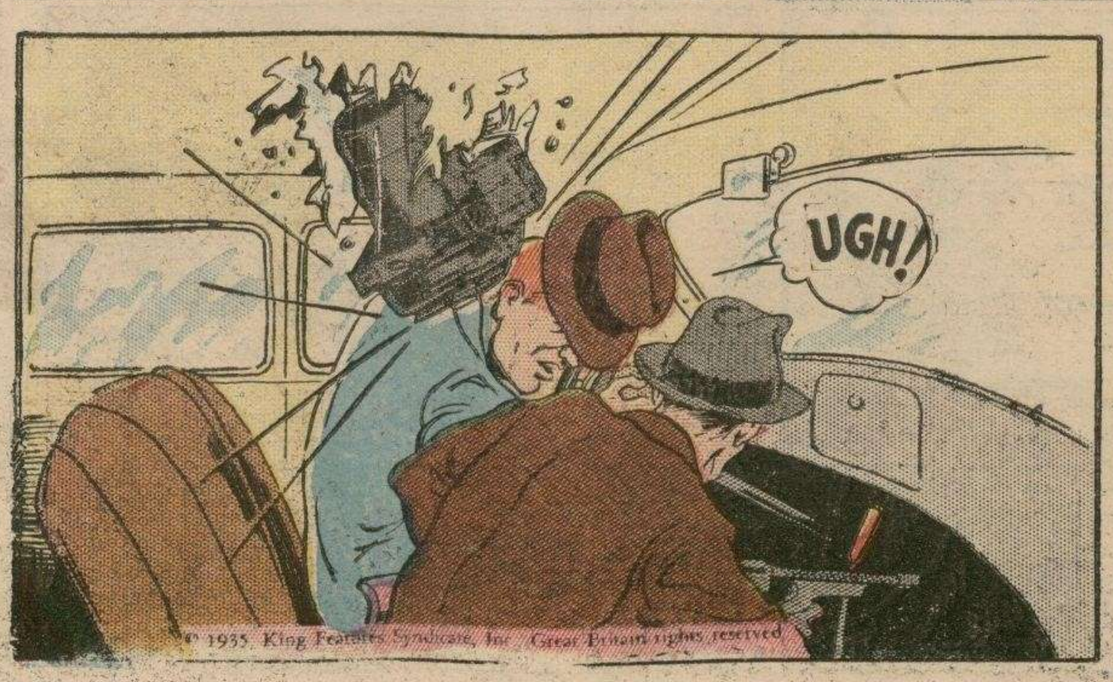

© 1935 King Features Syndicate, Inc. Great Britain rights reserved

M.E.C.D. 2016

LOS ASES DEL AIRE

CAPT. [illegible] AIRE [illegible]CKER

Registered U. S. Patent Office

EL "MAJOR" EDWIN E. ALDRIN.-

AL ENTRAR LOS ESTADOS UNIDOS EN LA GRAN GUERRA, FUÉ TRASLADADO DE LA ARTILLERÍA COSTEÑA AL SERVICIO DE AVIACIÓN, GRADUÁNDOSE DE PILOTO. SUS ESTUDIOS TÉCNICOS LO HABILITARON PARA SER DIRECTOR DE LA ESCUELA DE INGENIERÍA DEL CUERPO DE AVIACIÓN NORTEAMERICANO Y PARA DESEMPEÑAR OTROS CARGOS IMPORTANTES.

EL PROBAR NUEVOS AVIONES DESTINADOS AL EJÉRCITO, REQUERÍA GRANDES CONOCIMIENTOS Y SERIAS RESPONSABILIDADES

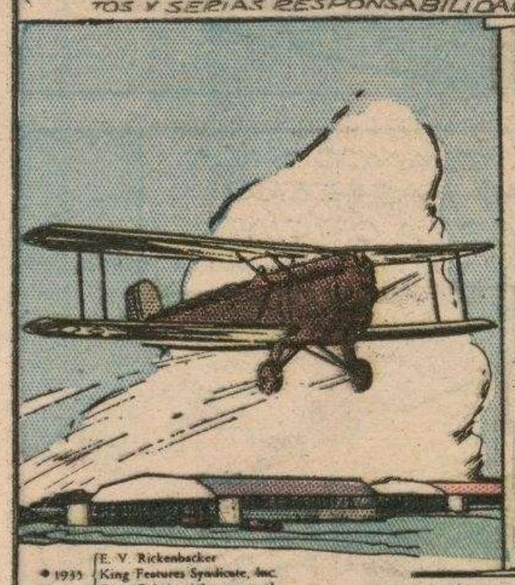

FUÉ EL PRIMER HOMBRE DE NEGOCIOS NORTEAMERICANO, QUE CONDUJO SU PROPIO AVIÓN EN VUELOS DE 9600 KMS. POR EUROPA.

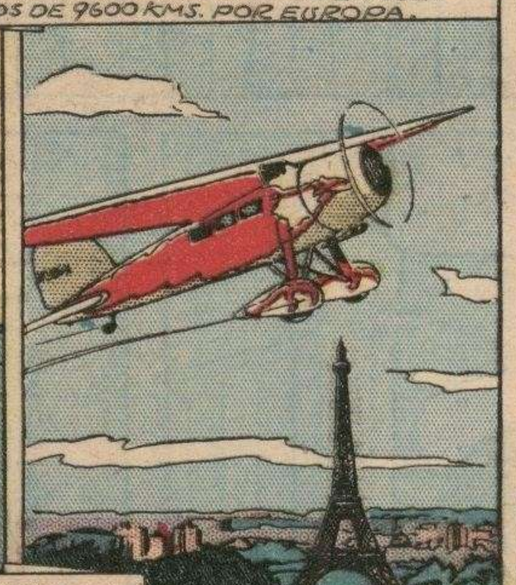

EL "MAJOR" ALORIN HA SIDO PRIMER JUEZ DE VARIAS CARRERAS NACIONALES DE AEROPLANOS.

© 1935 E. V. Rickenbacker, King Features Syndicate, Inc., Great Britain rights reserved

"DOUGLAS": AVIÓN ANFIBIO DE DOS MOTORES.

POR LA AYUDA QUE PRESTÓ AL ESCUADRÓN ITALIANO EN SU VUELO A AMÉRICA, ALORIN FUÉ NOMBRADO COMENDADOR.-

11-10

DRUMMOND EL AVIADOR

Registered U. S. Patent Office

POR Capt. Eddie Rickenbacker

M.E.C.D. 2016

MANDRAKE EL MAGO

por LEE FALK & PHIL DAVIS

EL PRÍNCIPE DANO Y DERINA, DE LA RAZA DE LOS "DIMINUTOS," SE HAN HECHO AMIGOS DE MANDRAKE Y LOTARIO, DESDE QUE EL MAGO SALVÓ A DERINA DEL ATAQUE DE UNA ZORRA.

MANDRAKE PONE EN EL SUELO A LA PEQUEÑA PAREJA...

ENTRETANTO, CARLOS SE HA INTERNADO EN EL BOSQUE CON "SALTONA", SU RANA DOMESTICADA.

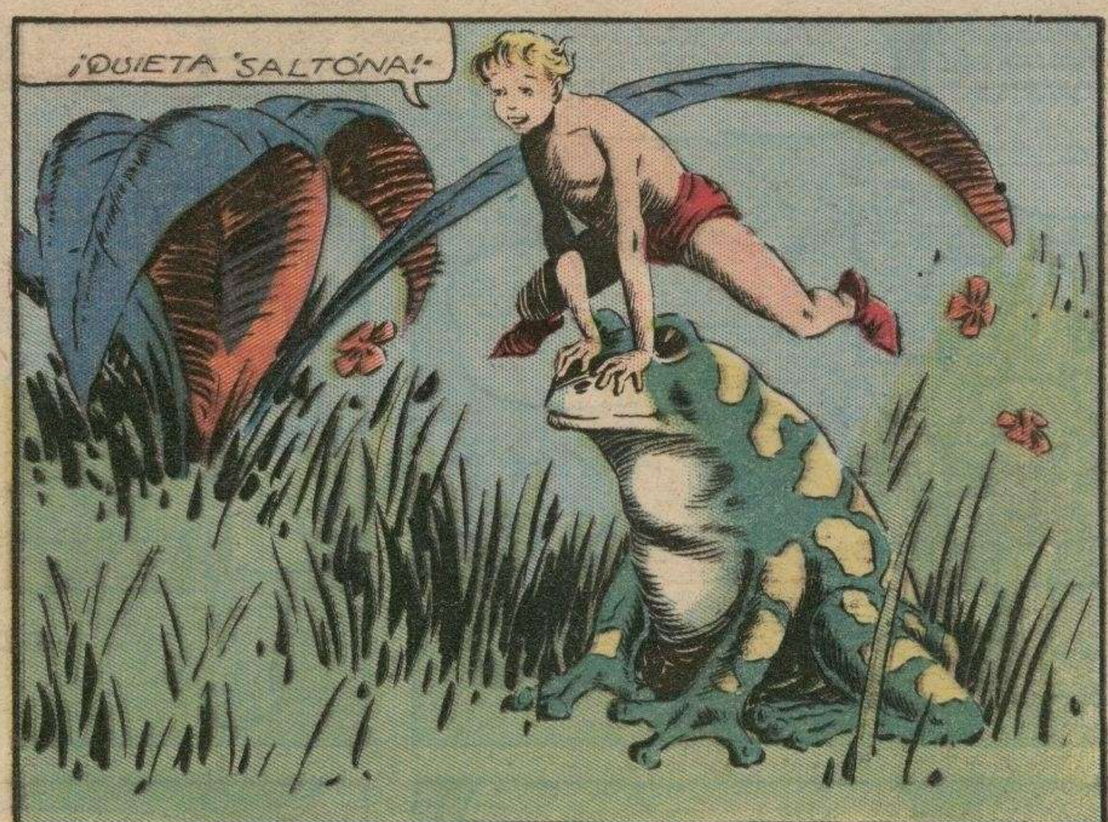

M.E.C.D. 2016

BETTY BOOP

MAX FLEISCHER

¿QUÉ? ¿DICE QUE MANITO HA SALIDO BIEN EN LAS PRUEBAS? ¡CUÁNTO ME ALEGRO!

-Y HAS GANADO EL CONCURSO DE MUECAS GRACIOSAS ENTRE TODOS LOS NIÑOS....

¡AH! ¿SÍ? ¡PUES YO NO HACÍA MUECAS!

¿DE MODO QUE MANITO SE ENCARGA DEL PAPEL PRINCIPAL?

-SÍ ¡ESO ES, SÍ PUEDE HACER UNAS CUANTAS ACROBACIAS!

¡OH! ¡A ÉL NO HAY PAYASO QUE LO IGUALE!

¡BUENO, VAMOS A VER SI PUEDE ANDAR SOBRE LAS MANOS!

¡ESO LE DEBE SER FÁCIL!... ¡ANDA, MANITO, PÁRATE EN LAS MANOS!

¡NO! ¡ESO NO!

¡PUES YO TE LO HE VISTO HACER!

¡VAMOS, HIJO, HAY QUE HACER UNAS PRUEBAS!

¡NO!.. ¡NO PUEDO HACERLO!

¿VES COMO ES FÁCIL? ¡AHORA HAZLO TÚ!

¡MIRA, MANITO, MIRA!

¡NO, NO Y NO!

¡MANITO, ESO LO HACE CUALQUIERA!

¡NATURALMENTE, ADEMÁS, TU PAPEL LO REQUIERE! ¡VAMOS!

¡QUE NO!

¡NO SEAS TAN TERCO, MANITO!

¡CARAMBA, MUCHACHO! ¿NO PUEDES INTENTARLO AL MENOS?

¡NO, Y MIL VECES NO!

¿QUÉ? ¿TE VAS A PONER CAPRICHOSO?... ¡NO FALTABA MÁS!...

¿YO CAPRICHOSO? ¡NARICES!

¡NO LO HAGO PORQUE TENGO LOS CALZONCILLOS ROTOS! ¡MIREN!

11-9

© 1935, King Features Syndicate, Inc.,
Great Britain rights reserved.

M.E.C.D. 2016