1A SECCION 1

SERVICIO DE ASSOCIATED PRESS. Esta queda autorizada para usar nuestro servicio y noticias de información.

HILO DIRECTO CON NUEVA YORK.

DIARIO DE LA MARINA

EL DIARIO DE LA MARINA es el periódico más antiguo de Cuba. Fué fundado en el año mil ochocientos treinta y dos.

SERVICIOS ESPECIALES DE ESPAÑA.

1A SECCION 1

AÑO CIENTO TRES.—NUM. 251 | ACOGIDO A LA FRANQUICIA POSTAL | LA HABANA, MARTES, 22 DE OCTUBRE DE 1935.—SANTAS MARIA SALOME Y ELODIA | TIEMPO PARA HOY: VARIABLE CON CHUBASCOS. | PRECIO: 5 CENTAVOS

HEMEROTECA MUNICIPAL MADRID ENTRADA 3 NOV. 1935

AZOTABA EL CICLON ESTA MADRUGADA VARIAS POBLACIONES DE ORIENTE

LOS RIOS ESTAN DESBORDADOS Y SE TEME QUE DE UN MOMENTO A OTRO HAYA UN RAS DE MAR

Cientos de familias, en Baracoa, buscaron refugio en la Casa Consistorial y en el Castillo de Sanguily. Cuadros conmovedores. Los vecinos de Caimanera hacia Guantánamo

SANTIAGO DE CUBA, octubre 21. (Martes. A las 1.02 de la madrugada.—A las once de la noche Baracoa se encontraba bajo los efectos del ciclón de poca intensidad. Torrenciales aguaceros y fuertes ráfagas de viento mantienen en zozobra al pueblo, que se encuentra viviendo con angustiosas ante la posibilidad de que el huracán cobre intensidad. El vecindario, en su mayoría, se refugia en los portales, obedeciendo órdenes dictadas por el Jefe del Ejército.

En la casa-ayuntamiento y oficinas de la Policía, se encuentran refugiadas cerca de 400 familias, y 500 en el Castillo de Sanguily.

Por orden del citado militar, los reos de la cárcel han sido trasladados al vivac municipal por parecerle a los soldados, debido a que el edificio ofrece peligro de derrumbe. Unos 80 enfermos que se encontraban en el Hospital Civil, han sido trasladados al hotel «Yunque» y varios salones de la iglesia católica, encontrándose dirigiendo esa labor el doctor Manuel Galano Coutín.

Los habitantes de los barrios «La Playa», «Laguna de Matachín», «Miramón» y todo el litoral, abandonan sus hogares en vista de que el mar se muestra encrespado, temiéndose un ras como en otras ocasiones.

Todos los automóviles, camiones y guaguas prestan servicios, trasladando a las familias a los lugares mencionados.

También prestan valioso auxilio fuerzas del Ejército y Policía, bajo del teniente Manuel Acosta. Cuadros conmovedores se registran con motivo de que los niños, salidos de sus familias, corren lastimadamente empapados en agua buscando refugio, siendo rudamente azotados por el viento al deambular.

Los ríos Tao, Moa, Baracoa y Duaba están desbordados.

Hasta estos momentos no se han registrado desgracias personales.

A las once y media de la noche, la planta eléctrica anunció que retiraba el fluído en evitación de desgracias. A las doce en punto de la noche los vientos han comenzado a soplar con mayor intensidad.

En esta ciudad continúa llloviendo con fuertes vientos.—García, Corresponsal.

COMUNICADAS TELEGRAFICAMENTE, DESDE HORA TEMPRANA, VARIAS CIUDADES ORIENTALES, FUERTES LLUVIAS Y VIENTOS

SANTIAGO DE CUBA, octubre 21. (URGENTE, Habana.—Se ha venido reportando el estado del tiempo, del siguiente modo:

Reporte de las 11:22 a.m: El huracán ha causado grandes daños en las plantaciones de güineos, en la región de Kingston, encontrándose incomunicaciones la porción Este de Jamaica. No se reportan pérdidas en la costa de Oriente, Baracoa, Maguá de Tánamo y Banes, encontrándose afectadas por el temporal de agua. Los ríos están desbordados, causando daños en las plantaciones de güineos. El avión que salió esta mañana de Baracoa rumbo a esta ciudad, aterrizó en Palma Soriano. El avión que salió de esta ciudad para la Habana, aterrizó en Camagüey. El avión que salió de la Habana para ésta, se ha quedado en Camagüey.

Reporte de la Estación de la Aeronaval Americana en Caimanera: Adelantándose a las 3:30 p.m., una tormenta tropical, encontrándose a las 2 p.m., a una distancia del Este de Jamaica, moviéndose Norte Noroeste. El viento tiene velocidad de 12 millas por hora, acompañado de mucha lluvia sobre considerable área y soplando con fuerza de huracán en una pequeña área cerca del centro. Todas las indicaciones hacen pensar que alcanzará al Este de Cuba, probablemente el extremo Este, esta noche temprano. Aconsejándose toda clase de precauciones extremo Este Cuba, Oeste de Haití y Este de Bahamas, durante las próximas horas, así como también a todos barcos que naveguen aguas próximas.

La zona de Baracoa está siendo afectada intensamente por el temporal en las últimas horas de la tarde. Los daños en las plantaciones de güineos son considerables.

Se encuentran incomunicados temporalmente Mayarí, Preston, Guantánamo, Caimanera, Sagua de Tánamo, Cayo Mambí y Baracoa.

Toda la provincia llueve torrencialmente y todos los ríos y arroyos están desbordados, especialmente el Cauto, que está amenazante.

La comunicación radiotelegráfica con Baracoa y Guantánamo. Bomberos están acuartelados en la ciudad. GARCIA, Corresponsal.

FUERTE BAJO LOS EFECTOS DEL CICLON

SANTIAGO DE CUBA, octubre 21. (URGENTE, Habana.—(A las 9:30 p.m.)—Esta ciudad, y la provincia se encuentran bajo los efectos del ciclón. Llueve torrencialmente con fuertes ráfagas de viento. Los vientos recorren las calles para prestar auxilios necesarios. Los servicios de ómnibus y tranvías están suspendidos, habiéndose paralizado el tráfico totalmente. Los cafés están cerrados. Las vidrieras del establecimiento «El Terremoto», sito en la calle Saco, se cayeron por la fuerza del viento. Las autoridades civiles y militares toman precauciones.—GARCIA, Corresponsal.

EVACUADAS A GUANTANAMO FAMILIAS DE CAIMANERA Y BARACOA

SANTIAGO DE CUBA, octubre 21. (URGENTE, Habana.—(A las 10:40 p.m.)—En Guantánamo llueve torrencialmente, con fuertes ráfagas de viento. Las familias de Caimanera fueron evacuadas siendo trasladadas a Guantánamo por orden de las autoridades, en evitación de desgracias, en vista del mar encrespado y fuerte viento.

La Compañía del Ferrocarril está trasladando todo el material con carácter urgente.

El vapor «Cuba», de la Compañía Cuba, que tenía que llegar hoy a Baracoa, no lo hizo, desconociéndose el lugar donde se encuentra.

Todos los soldados del Regimiento Número 1 están acuartelados, al igual que la Policía. Los teatros y cines están cerrados.

Reporte de la Estación Naval de Guantánamo, a las 8:50 p. m.: El ciclón está entrando a 30 millas al sur suroeste de la bahía de Guantánamo, Caimanera. El barómetro marca 29,70. Los vientos, con dirección noreste, llevan una velocidad de 32 nudos. A las 9:20 p. m.: Se espera que el centro del ciclón azote a la costa cercana a la bahía de Guantánamo de once a doce de la noche. Créese que el viento alcanzará una velocidad máxima de 70 millas por hora.—García, corresponsal.

TODAVIA PUEDE CAUSAR NUEVOS DAÑOS LA PERTURBACION CICLONICA EN LA PROVINCIA DE ORIENTE.—Observatorio de Belén, octubre 21, a las 11 pasado meridiano. Dijimos desde un principio, y mantuvimos en todos nuestros boletines, que este ciclón no era un peligro para la mitad occidental de Cuba, ni aun para Camagüey, y que la tormenta seguía al N. E.

Así resultó al pie de la letra. Durante el día de ayer, desde el lugar de su aparición a unas doscientas millas al S. S. W. del extremo occidental de Jamaica, se puso en movimiento con dirección N.E., pasó durante la noche anterior por el S. cerca de Kingston, y cruzó al mediodía por sobre el extremo oriental de Jamaica, llegando esta tarde al S. de Guantánamo.

En Caimanera esta tarde roló el viento racheado del E. al N.E. y N. N.E., alcanzando fuerza de cuarenta millas, con baja barométrica moderada, pero con lluvias torrenciales que anegaron la vía férrea, deteniendo el tren de auxilio enviado de Guantánamo a Caimanera, aunque más tarde pudo llegar a su destino.

A estas horas, 11 p. m. —creemos que con fuerza de huracán—, está entrando por el canal entre Cuba y Haití como del lado de Cuba, en las zonas de Guantánamo y Baracoa.

Ya no necesitamos repetir que desde Camagüey hasta Pinar del Río no hay peligro alguno, como lo afirmamos en cada boletín, no obstante el aspecto de feo cariz que a ratos tomaba el cielo amenazador, y a pesar de los recios chubascos racheados.— (Fdo.) M. Gutiérrez Lanza, Director.

UN BOLETIN DEL OBSERVATORIO NACIONAL, DE ANOCHE A LAS ONCE

El señor Millás, Director del Observatorio Nacional, nos facilitó anoche el siguiente boletín en torno a la perturbación, expedido a las once.

«Observatorio Nacional.

«La perturbación ciclónica del Mar Caribe, que sigue siendo solamente una perturbación, se hallaba a las nueve a menos de 100 millas hacia el sur de Santiago de Cuba, continuando su movimiento al norte nordeste. Cruzará durante la primera parte del día de mañana la porción este de Oriente, probablemente por las inmediaciones de Guantánamo.—Millás, Director».

CUBA VUELVE A ENCONTRARSE EN LA RUTA DEL CICLON

JACKSONVILLE, Florida, octubre 21. (AP).—Por segunda vez en un mes Cuba se encuentra esta noche en la ruta de una perturbación tropical del Caribe, habiéndose avisado a todos los interesados de la parte oriental de Cuba y occidental de Haití que tomen precauciones contra los daños que pueda causar el viento, los que han sido grandes en Jamaica, anoche y esta madrugada.

El Presidente Roosevelt, que regresa a los Estados Unidos a bordo del crucero «Houston», se aleja rápidamente del peligro después de haber experimentado los efectos del ciclón anoche, cuando el buque intentaba ganar el paso entre Cuba y Haití.

El Weather Bureau ha anunciado que el ciclón, que se presenta bastante retrasado, azotará las proximidades de ese pasaje en las primeras horas de la noche y penetrará después en la parte oriental de las Bahamas.

EL CICLON HA DESTRUIDO EL OCHENTA POR CIENTO DE LA COSECHA DE PLATANOS EN JAMAICA

KINGSTON, Jamaica, oct. 21. (AP).—Jamaica sufre la pérdida de sus cosechas de plátanos con motivo del segundo ciclón que visita esta isla en un mes.

Los caminos están intransitables, debido al gran número de árboles que los interceptan y las comunicaciones telegráficas con la capital están interrumpidas.

Por los escasos hilos telegráficos que funcionan, llegan noticias dando cuenta de los «grandes daños» que causa este ciclón. Sin embargo se cree que, aunque muy importante, no son tanto como los que sufrió Jamaica el 27 de septiembre en la parte occidental.

Las noticias que se tienen hasta ahora, indican que no ha habido pérdidas de vidas.

DOS Y MEDIO MILLONES DE DAÑOS OCASIONA EN JAMAICA EL CICLON

KINGSTON, Jamaica, oct. 21. (AP).—Se calcula que las pérdidas sufridas por Jamaica, con motivo de haber sido azotada por un huracán hoy (la segunda vez en el curso de un mes), ascienden a un total de dos millones y medio de pesos. Los pequeños agricultores se han dirigido al Gobierno en solicitud de ayuda. Se sabe que ha perecido ahogado un niño de 11 años.

LA CAPITAL DE HAITI HIZO PREPARATIVOS CONTRA EL CICLON

PORT AU PRINCE, Haití, octubre 21. (AP).—Grandes lluvias y fuertes ráfagas de viento han obligado a los residentes de esta capital, en las primeras horas de la noche de hoy, a hacer preparativos contra el ciclón, aunque los habitantes de Port au Prince no esperan grandes daños debido a que la capital está rodeada de altas montañas.

Los buques abandonaron los muelles y han anclado en plena bahía, protegiéndose contra los fuertes vientos.

Lea ¡ALERTA! al mediodía. Y AVANCE por la tarde.

NUEVA NORMA DE PRESION ADOPTADA POR LA GRAN BRETAÑA CONTRA ITALIA

Acelerará la paz el avance de los italianos

EL SECRETARIO DE COMUNICACIONES VISITA EL «DIARIO DE LA MARINA»

El nuevo Secretario de Comunicaciones, Sr. Francisco Gómez, en compañía del Sr. Juan Antonio Pumariega, redactor del DIARIO.

ANOCHE estuvo en esta Redacción el señor Francisco Gómez, quien ha sido nombrado Secretario de Comunicaciones y con este motivo vino a hacernos una visita de cortesía.

El nuevo Secretario lleva treinta años en el departamento, en el que por sus méritos como funcionario técnico, fué ascendiendo hasta llegar a Subsecretario, cargo que últimamente ocupaba.

El nombramiento del señor Gómez ha sido, sin duda alguna, un acierto del señor Presidente de la República, y como dice aquél en una ponderada circular dirigida a sus antiguos compañeros y actualmente subalternos, por éstos «será interpretado como un triunfo colectivo», esto es, del personal de Comunicaciones.

Agradecemos al actual Secretario su atención y le deseamos los mayores éxitos en ese elevado cargo, al que ha sido exaltado no a título de político, sino como justo premio a una vida consagrada al servicio de la Administración Pública.

La manifestación de Cienfuegos fué como un desesperado exponente de lo que desea para remediar sus males

Una comisión vendrá a La Habana para entregar al Jefe del Estado una exposición acerca de las necesidades de la Perla del Sur. Todo el pueblo tiene fe en el Presidente

CIENFUEGOS, octubre 21. (Por telégrafo).—Tal como estaba anunciado, se llevó a cabo la gran manifestación cívica con que se hubo de recabar del Gobierno la atención urgente de las necesidades de esta ciudad, tan cruelmente azotada por el último huracán, y pedir al alcalde que haga llegar a ese fin al Presidente de la República, el pliego de demandas que se ha formulado expresamente.

Se comisionó para esta gestión a los señores D. M. Domínguez y Odulio García, a los que acompañará el propio alcalde municipal, doctor José A. Cabrera, el licenciado Laredo Bru, el capitán Oscar O. Hernández y los señores Antonio González Mora y Juan Francisco López.

Resultan de justicia las demandas hechas y no dudamos que el coronel Mendieta hará ahora buenas las generosas ofertas que hizo en su discurso del Hotel San Carlos, cuando nos visitó a raíz de la catástrofe.

A dicha manifestación concurrió todo Cienfuegos, sin distingos de ninguna clase, y se cumplió fielmente la formación y el recorrido. El pueblo de los barrios afectados por el huracán concurrió en masa, portando carteles, y pidiendo cada cual la mejora inmediata que para ellos es más urgente.

Una de las notas más sobresalientes la dió la colonia china de Cienfuegos, que concurrió formando varios grupos con los Casinos, Sociedades y Partido que funcionan en la localidad.

Muy satisfecha debe sentirse la Comisión organizadora de la monstruosa manifestación del domingo, que estaba integrada por los señores doctor Bienvenido Rumbaut, Luis Inssusti del Valle, Darío Devesa, comandante Guimerá y Raúl Ugarriza, así como la Comisión de Propaganda del Comité de Auxilio, que tanto en los periódicos locales como en los de la capital ha rendido una labor que culminó en un gran éxito.

Y no puede faltar tampoco una sincera y espontánea felicitación para el joven Efraín Iznaga, que fué el que propuso la celebración de esa manifestación, que él no soñó nunca que obtuviera el magnífico resultado alcanzado.—Corresponsal.

LLEGO POR LA VIA AEREA EL AUTOR DE UNA NOVELA SOBRE LA REVOLUCION CUBANA

A bordo del avión «Southern Clipper», de la Pan American Airways, llegó ayer procedente de Miami, Mr. Neil H. Swanson, autor de un libro sobre la revolución cubana, el cual escribió cuando contaba 14 años de edad, o sea hace veinticinco años. Dice que viene a Cuba para ver cómo es la Isla, y compararla con la visión infantil que se hizo de ella para luego reirse de sí mismo. Swanson viene en compañía de su señora Diana Swanson, la cual ha colaborado con él en algunas de sus últimas obras, y espera encontrar material para su nuevo libro en Cuba y terminar su actual novela «El caballero temporal»

ROMA QUIERE QUE INGLATERRA SEA LA QUE DE LA SEÑAL PARA LLEGAR PRONTO A UN ACUERDO

Se habla de la segregación de una parte de Etiopía para contentar a Italia; pero hace falta el consentimiento del Emperador, para lo que es necesario que Italia avance más

ROMA, octubre 21. (AP).—Un representante del Gobierno italiano indicaba esta noche la posibilidad de que la Gran Bretaña retirase algunos de sus grandes buques de guerra del Mediterráneo a cambio de que Italia retirase los regimientos fascistas enviados a la Libia.

«Existen motivos para creer», dijo el representante del Gobierno italiano que los estadistas de las dos naciones están estudiando tal cambio.

Nuevamente en el día de hoy, antes de que el miembro del Gobierno citado hiciera tales manifestaciones, Sir Eric Drummond Embajador de la Gran Bretaña, celebró una larga conferencia con Fluvio Suvich, Subsecretario de Relaciones Exteriores de Italia. Créese que el diplomático británico continuó la conversación que comenzó el viernes de la semana pasada con el propio Mussolini.

El vocero del Gobierno italiano dijo hoy que no podía precisar el número de soldados que Italia esté dispuesta a retirar de Libia, su colonia del norte de Africa, que tiene fronteras con Egipto, agregando que ese asunto es de la competencia del Estado Mayor.

Se recuerda, sin embargo, que recientemente dijo el Gobierno italiano que no podía retirar un solo soldado de Libia por ahora a causa de que existe malestar entre los indígenas.

Mientras los diplomáticos italianos y británicos conversaban, las fuerzas de Mussolini avanzaban en Etiopía desde el sudeste, según informa un comunicado oficial, y el Primer Ministro comenzó a realizar gestiones con el objeto de levantar fondos para financiar la guerra.

Mussolini abrió una suscripción pública para un enorme empréstito. Los banqueros estiman que obtendrá unos 9.000 millones de liras en el caso de que todos los tenedores de los bonos del tres y medio por cierto los cambian por la nueva emisión que paga el interés del cinco por ciento. (La lira vale unos 8 centavos).

Una columna del general Rodolfo Graziani atacó el fuerte de Dagnerrei y avanzó hacia la capital de Gorrahei, en la provincia de Ogadén, según informa el cuartel general.

Estas tropas controlan la región de Scuaveli, rica en productos agrícolas y agua, y siguen a Harrar que es la ciudad más importante.

Mientras el ejército del Norte se prepara para su próximo avance, el general Graziani realizó una penetración por el Sur, más importante que efectuada por las tres columnas a lo largo de Adrigat, Adua y Axum.

La penetración del Norte después de cuatro días de lucha, dicen los italianos, ha sido causa de que millares de etiópicos se unieran a los batallones victoriosos de la provincia de Tigré. Anuncia que las autoridades italianas han recibido más de diez mil fusiles.

En los círculos oficiales se expresa la creencia de que la continuación de las conversaciones entre Mussolini y Sir Eric Drummond, Embajador británico, son un tónico para la tirante situación europea.

Además, dicen que la suspensión de diez días de las labores en Ginebra servirá para dar a Europa cierta calma con probabilidades de que los ánimos se serenen.

Personas bien informadas declaran que las esperanzas de paz dependen de los avances italianos. Hasta que las fuerzas fascistas no se abran paso por el norte y el sur y no se encuentren en Harrar, o demuestren que pueden hacerlo, la paz será difícil.

Francia, Gran Bretaña e Italia pudieran acordar la separación de una parte de Etiopía, pero es necesario el consentimiento del Emperador para cualquier arreglo, según se dice por dichas personas.

Se reconoce que las conversaciones entre Mussolini y Drummond no son más que un paso preliminar, puesto que tienden a crear las bases para una inteligencia italobritánica.

Antes de que se llegue a tal inteligencia, se dice en los centros más enterados de esta capital, Londres tiene que hacer dos contribuciones. La primera es reducir su actual fuerza en el Mediterráneo y abandonar la presión que viene haciendo sobr la Liga de las Naciones.

EXIJA el SUPLEMENTO en ROTOGRABADO con esta EDICION

AMIGOS EN TIEMPOS PASADOS

Esta fotografía histórica fué tomada hace diez años durante la visita del entonces «ras» Tafari a Roma. El rey de Italia y el actual Negus presencian el desfile de las tropas. Para conmemorar tal visita, Víctor Manuel regaló a su huésped un tanque, que será ahora, sin duda, el único de que disponga el Ejército abisinio.

Entre la vida y la muerte miss Ruth Nichols al estrellarse su aeroplano contra unos árboles en Troy, N.York

Cinco personas más que la acompañaban sufrieron lesiones. Hasta dentro de dos o tres días no podrán decir si salva la vida. Es la quinta vez que sufre accidentes de aviación

TROY, Nueva York, octubre 21. (AP).—Ruth Nichols, la audaz aviadora que salió ilesa de cuatro accidentes de aviación, se encuentra gravemente herida esta noche después de un quinto accidente en el cual resultaron también heridos, aunque de menos gravedad, cinco de sus empleados.

RUTH NICHOLS

El lujoso avión de veinte pasajeros de Miss Ruth sufrió el accidente en el momento en que despegaba en el aeródromo local y se estrelló contra dos viejos árboles. Cuando cayó a tierra el aparato, hicieron explosión los tanques y el incendio que se produjo lo convirtió en un montón de hierros retorcidos.

Las ramas de un gigantesco árbol engancharon a Miss Nichols y la lanzaron a veinticinco pies de distancia del lugar donde cayó el avión. Su piloto, el capitán Harry Hublitch también fué lanzado por las ramas a alguna distancia del aparato.

Otros cuatro empleados que se hallaban en la cabina pudieran salvar sus vidas, recibiendo pequeñas lesiones. Son Misses Gladys y Nena Berkinheiser, hermanas; Ray Hanes y William Holt. Las muchachas eran camareras y Hanes y Holt, el mecánico y recibidor de tickets, respectivamente.

Miss Nichols y el piloto fueron trasladados al Hospital Samaritan en un camión e inmediatamente de llegar al benéfico establecimiento fueron conducidos a la sala de operaciones.

«Durante dos o tres días no sabremos si Miss Nichols podrá conservar la vida», dijo uno de los médicos.

El capitán Hublitch se halla también en grave estado.

Miss Nichols y su piloto presentan graves quemaduras y numerosas fracturas, temiéndose que hayan recibido lesiones internas.

Nichols pensaba salir a las once de la mañana después de pasar más de una semana en ésta haciendo vuelos con pasajeros en su avión Condor de tres pasajeros. El diez por ciento de las cantidades que recibió como producto de los vuelos lo destinó a sociedades caritativas.

La atractiva Miss Nichols sufrió la fractura de varias vértebras en un accidente que le ocurrió el 22 de junio de 1931 en St. John, Nova Scotia, mientras intentaba un vuelo transatlántico que tuvo que abandonar.

En otra ocasión se lanzó de un aeroplano ardiendo en Louisville, Kentucky, después de establecer un record de distancia para mujeres. En Floyd Bennett, Nueva Cork, en 1932, su aeroplano cayó a tierra y sufrió graves averías, pero Miss Nichols resultó ilesa.

De igual manera salvó la vida cuando un aeroplano que manejaba tuvo que aterrizar en Viena, Austria.

MANANA QUEDARA RESUELTO EL PROBLEMA CREADO A CAUSA DE LOS ITINERARIOS DE OMNIBUS

El nuevo Secretario de Comunicaciones solicitará que se conceda el crédito para el Palacio de Correos. La comisión fiscalizadora electoral no se reúne por ahora

EL Secretario de Comunicaciones, doctor Francisco Gómez, departiendo anoche con los repórters de Palacio, manifestó que mañana miércoles quedará resuelto el problema planteado con motivo de la concesión de rutas solicitadas por las empresas de ómnibus y cuya demora dió lugar a la posibilidad de una huelga de esos vehículos, felizmente conjurada el sábado.

Añadió el Secretario que las demandas de las empresas serán estudiadas a conciencia, procediéndose en justicia.

A este fin se reunirá mañana, según se ha dicho, con la Comisión de Servicios Públicos y la Comisión designada por el Gobierno y de la cual forman parte algunos miembros del Gabinete.

Se refirió después el Secretario a la construcción del proyectado Palacio de Comunicaciones, agregando que ayer había celebrado una larga conferencia, a propósito de tan magna obra, con el Secretario de Hacienda, doctor Ponce.

Dijo el señor Gómez que el viernes presentará al Consejo un decreto-ley concediendo el debido crédito para la edificación de la nueva casa de correos y telégrafos.

LA COMISION FISCALIZADORA ELECTORAL. — Interrogado acerca de las actividades de la Comisión Fiscalizadora Electoral, respondió que ésta volverá a reunirse tan pronto se presente un asunto que reclame su funcionamiento.

Desde hace algún tiempo la Comisión se encuentra inactiva.

SESION DEL CONSEJO.—Hoy martes, celebrará sesión ordinaria el Consejo de Secretarios.

Numerosos asuntos pendientes serán tratados.

No está afectado el comercio de Cuba y el reino italiano

Los vapores italianos han de seguir llegando con la misma seguridad de siempre

UNA cuestión que nos afecta desde el punto de vista del comercio marítimo entre Italia y Cuba, investigamos ayer con los representantes de las líneas de vapores italianas que incluyen nuestro puerto en sus itinerarios.

Allí fuimos informados de que, hasta el presente—y así esperan que sea en lo sucesivo—el comercio marítimo entre ambos países no ha sufrido nada, pues no existe ningún impedimento legal para que siga haciéndose.

Los itinerarios de las compañías, tanto para Cuba y México como para New York, se mantienen en las mismas fechas y rutas acostumbradas, y ayer mismo se recibió en la oficina de Bona y Co., la noticia de haber llegado a New York el supertrasatlántico «Rex», con 1,400 viajeros procedentes de puertos del Mediterráneo.

Los propios barcos excursionistas que esta próxima temporada invernal tienen anunciados sus viajes a la Habana, no los han cancelado y continúan los anuncios oficiales de tales excursiones desde New York.

Con respecto a la ruta de Cuba, hoy se espera el vapor de bandera italiana, «Recca», que tomará en nuestro puerto seis mil tercios de tabaco en rama para Cádiz, y para Canarias 500 tercios de tabaco, un valioso cargamento de aguardiente y otro de dulce de guayaba, así como madera dura.

El sábado, día 26, es esperado de Génova y España el «Istria», que trae cerca de mil toneladas de carga general.

Las sanciones acordadas por la Liga de las Naciones como de prohibida exportación para Italia, no afectan a Cuba en sus negocios marítimos con Italia, porque solamente el hierro viejo es lo que aquí pudiera adquirirse y estar dentro del grupo de las mercancías vedadas para el libre comercio.

LOS BARCOS DE GUERRA ITALOS SOLO PODRAN ESTAR UN DIA EN CUALQUIER PUERTO BRITANICO

Aunque la noticia no se asigna a ninguna fuente oficial, se cree que Inglaterra está dispuesta a reclamar a la Liga de las Naciones que imponga sanciones militares a Italia

LONDRES, octubre 21. (AP).—El Gobierno de la Gran Bretaña, en vista de que existe un estado de guerra entre Italia y Abisinia, ha promulgado las disposiciones de la Convención de La Haya, de 1907, por las cuales se prohibe la estadía en aguas neutrales de barcos de guerra beligerantes, durante un período mayor de 24 horas. En los puertos británicos, pues, los buques de Italia no podrán cargar combustibles ni provisiones arriba de lo necesario para llegar hasta el puerto italiano más cercano. Esto, desde luego, se estima como una nueva norma de presión que la Gran Bretaña ensaya contra Italia.

Se decía en los centros políticos que las posibilidades de paz entre Italia y Etiopía están madurando, sin que se diga en qué consisten esas eventualidades, insinuadas en vísperas de la apertura del Parlamento. Empero, se han enfriado ligeramente tales informaciones, al indicarse en altos centros diplomáticos que la Gran Bretaña no está negociando la paz con Italia, sin anticipar tampoco la contingencia de que transcurran muchas semanas sin que en verdad se tenga noticia alguna sobre los supuestos pasos en avante, creyéndose, incluso, que Inglaterra está resuelta a demandar la aplicación de sanciones militares contra Italia en la Liga.

Inglaterra quisiera que Mussolini formulara proposiciones de paz, pero esto no ha sucedido todavía. Laval, por su parte, intenta salvar el vano que existe entre las proposiciones mínimas del Duce y las concesiones máximas que la S. de las N. estaría en disposición de hacer. En los centros británicos, se declara que en las gestiones de París, el Gobierno de Londres no tiene la menor intervención.

Las elecciones generales de Inglaterra, señaladas para el 14 de noviembre, serán las que marquen la orientación del Gabinete. Júzgase que los problemas capitales que se ventilarán en esos comicios serán los que versan sobre el rearme y la situación internacional.

La conferencia naval, en que habrá de tomar parte también Italia, como plática de cinco partes, se anunciará antes de la disolución del Parlamento, que se espera para el día 25.

Los observadores aguardan con impaciencia el discurso que mañana pronunciará Sir Samuel Hoare en el acto de la inauguración del Parlamento, exponiendo, además, la situación general de las negociaciones para la paz.

Los ministros de las defensas nacionales, en cuyas manos se encuentra el ordenar la retirada de la flota del Mediterráneo, conforme dispusieran su movilización a esas aguas, reuniéronse hoy nuevamente con Stanley Baldwin.

Alemania se retiró ayer de la Liga y anuncia que será neutral en absoluto

GINEBRA, octubre 21. (AP.) Alemania se retiró hoy oficialmente de la S. de las N., anunciándose que se mantendrá en una posición de neutralidad absoluta en el conflicto italoeiópico, cooperando, empero, en todo otro orden de cosas en la Liga. El Dr. Krauel, cónsul general de Alemania, dió la notificación de la retirada de su país, en la Secretaría de la S. de las N., anunciando en seguida que marcharía a Berlín, con el fin de ponerse al habla con los altos dirigentes de la Cancillería, a los efectos de su decisión.

Bulgaria, Estonia, Irak y Noruega, notificaron a la S. de las N. que habían levantado el embargo de armamentos en favor de Etiopía.

SUMARIO DE ESTA EDICION

Anuncios Clasificados	18-19-20-21
Cables	22
Cables de España	13
Cartel del Día. (Teatros y Cines)	6
Católica. (Cultos para mañana e información general)	8
Columna Editorial	3
Comunicaciones	10
Consejo de Estado	3
Crónica Habanera	5-7-9
Crucigramas	4
Defunciones	5
Ejército Constitucional	10
Escenario y Pantalla. (Crítica)	6-8
Gacetillas	6-8
Habaneras	4
Información General de Provincias	13
Matanceras	4
Mercantil	17
Noticias de los Juzgados de Primera Instancia.—(Vida Civil)	10
Obras Públicas	3-10
Palacio	2
Pasatiempos	19
Política	11
Puerto	9
Reglanas	4
Sanidad	3
Secretaría de Comercio	3
Secretaría de Educación	2-10
Secretaría de Estado	2-10
Secretaría del Trabajo	5-10
Sociedades Españolas	8
Sports	14-15
Telegramas del Interior	16
Tribunales	10-13
Viboreñas	9
LECTURAS:	
Actualidad Internacional. (Por J. L. M.)	22
Al Margen de la Historia.—El Aguilucho Rey de Roma. (Por J. S. A.)	4
A Través de la Vida. (Por Héctor de Saavedra)	4
Bromas y Veras. (Por Joaquín Aristigueta)	12
De Día en Día. (Por Tartarín de Tarascón)	12
El Cuento de Hoy	7
El Tesoro del Pirata	2
La AAA.—Sobre el Tapete. (Por Diplomáticus)	22
La España de Hoy. (Por Manuel Aznar)	13
Nicolás y «Pepín». (Por Mercedes Valero de Cabal)	13
Un Libro de María Victoria Maura. (Por José Aixalá)	13
Vida Mundial. (Por Tiburcio Castañeda)	7

P.E.C.D. 2016

PROCLAMA LA JUDICIAL LA INOCENCIA DE 3 CHINOS ACUSADOS DE LA MUERTE DEL COMERCIANTE CHILANG

DIARIO DE LA MARINA

Fundado en 1832
Dirigido hasta 1919 por D. Nicolás Rivero y Muñiz.
Oficinas y Talleres: Prado 103. Habana.—Representante en New York, Joshuá B. Powers Inc. 220 E. 42nd. St.
Director actual: José L. Rivero.

Editado por la Sa. DIARIO DE LA MARINA (S. A.) cuyo programa consiste en la defensa de los intereses generales y permanentes de la Nación cubana, de los especiales de la Colonia española establecida en la misma y de la unión y armonía entre los diversos elementos que conviven en el país. Art. 1º de los Estatutos.

Teléfonos del Diario

Dirección	M 3577
Administración	M 7911
Suscripciones	M 7911
Quejas	M 7911
Clasificados	A 3333
Jefe Redacción	A 3206
Redacción	M 7912
Sports	M 7912
Ag. Guanabacoa	KO 1584

PRECIOS DE SUSCRIPCION AL «DIARIO DE LA MARINA»

Habana y Provincias	
Mes	$ 1.20
Trimestre	3.25
Semestre	6.25
Año	12.00
Extranjero	
Trimestre	$ 4.25
Semestre	8.00
Año	15.00
Edición Dominical (Para el extranjero solamente)	
Semestre	$ 3.00
Año	5.00

Inscripto según la ley No. 86, resolución No. 32, de 17 de agosto de 1932.

El Secretario de Gobernación de la república azteca resta importancia a la obra de algunos grupos rebeldes

Dice que aún cuando la partida de Sonora tuviera alguna conexión con las de Jalisco y Guanajuato, tampoco sería importante el movimiento. Pasaporte sexpedidos ayer tarde

Por el Negociado de Ciudadanía y Migración de la Secretaría de Estado se expidieron en el día de ayer Pasaportes: Eladia Lucenilla y García, Adolfo Suárez Pla, Aída Herrera y Herrera, Ascención de Dios y Setién Raúl Fernández y Hernández, Orfelina Lombard y Trujilo, Arístides García Valdés, Fabián Weisz y Gutlman. Certificados de Nacionalidad: Leonardo Espinosa, Florinda Casanova Quiñones, Ceferino Chales Cordovés, Oscar Salabert Sowers, Bernardo Guerrero Quintero, Angel Aguirre y Ferera, Isabel de Quesada y de Césped Isabel Pichardo y de Quesada Andrés Arango Rochette, Manuel Ramos Osorio, Manuel Paz y García, Cartas de Naturalización: Fernando Alonso y Fernández, Julio Andrade y Gordejuela, Rafael Leano, David Ribner y Ribner, Samuel Grimberd, Aquilino Arés Fernández, Santiago Camps Geronésé, José Menéndez Arnaldo, Angela Fernández Tuñón, José Victorero Valle, Josiel Kurkudianski, Miguel Romero y Mirens, Marcos Haten y Pérez, Fermín Fernández y Navarro, Manuel Mesa y Rodríguez, Asunción de Dios Setién.

GRATITUD PARA UN CONSUL MEXICANO.—El señor Luis Emilio Rivas, alto empleado de la Corporación Exportadora Nacional de Azúcar, de Aguiar 116, se ha dirigido por escrito al Secretario de Estado, para expresarle públicamente gratitud hacia el señor André Turcot, Cónsul de México en Quebec, Canadá.

Dice el señor Rivas, que durante su estancia en la referida ciudad canadiense, en compañía de su familia, el señor Turcot los colmó de atenciones

Del escrito del señor Rivas tomamos el párrafo siguiente: «Ha sido en el pasado y es actualmente acreedora del mayor encomio la actuación personal del señor Turcot en relación con los estudiantes cubanos radicados en Quebec, en número diez o más interesándose por su progreso y bienestar, ayudándolos a instalarse o cambiar de residencia, asesorándoles en sus problemas escolares cuando han tenido algún motivo de queja, o interviniendo altruistamente en los casos de enfermedad y de cualquiera otra índole»

En la ciudad de Quebec no existe Consulado cubano.

MEDIDA ECONOMICA ITALIANA.—Una nueva disposición económica de carácter preventivo acaba de dictar el gobierno de Italia, por medio de un Real Decreto ley, el cual se refiere a limitar temporalmente la distribución de los dividendos de las sociedades comerciales a una suma que no exceda al seis por ciento del capital.

El referido decreto ley cuyo texto ha sido remitido al Negociado de Comercio Internacional de la Secretaría de Estado, el Encargado de Negocios ad interim de Cuba en Roma, doctor Mariano Brull, dice, entre otras cosas, lo siguiente:

Artículo I. A partir del ejercicio social en curso en el aumento de la entrada en vigor del presente decreto y por dos ejercicios sociales inmediatos, las sociedades comerciales o cualquier clase comprendias las sociedades cooperativas y en general todas las entidades con fines industriales y comerciales, excluidas las sociedades municipalizadas, no pueden distribuir utilidades superiores al 6 por ciento del capital invertido.

Sin embargo, si en los últimos tres ejercicios sociales se han distribuido utilidades superiores al seis por ciento, se autoriza el distribuir un dividendo igual a la media del trienio.

Durante el período señalado en el primer párrafo del presente artículo queda prohibida la emisión de acciones gratuitas, así como la asignación de sumas que en cualquier modo representen un reparto de beneficios entre los socios distintos a la normal distribución de utilidades.

Artículo II. La parte de utilidades obtenidas, pero no distribuida a los socios por efecto de las disposiciones indicadas en el artículo precedente, debe de ser invertida en títulos de Estado en el plazo de un mes desde la aprobación del balance por parte de la asamblea general y de tal cumplimiento se debe dar participación al Ministerio de Finanzas—Dirección General de Tesorería—mediante comunicación con carta certificada, tanto del montante de las utilidades no distribuídas como de los títulos adquiridos.

En correspondencia con los títulos adquiridos debe de inscribirse, en una partida distinta del balance social, un fondo bajo la denominación de Fondo de reserva especial vinculado.

Serán también ampliados en títulos del Estado, y aplicado al incremento del fondo mencionado, los intereses d los títulos sobredichos, así como las sumas que provengan del sorteo y reembolso de dichos títulos.

Artículo III.—El vínculo al cual quedan sometidos los títulos del Estado, en los cuales deben de invertirse los fondos en reserva especiales a norma del artículo precedente, no perjudicada en algún modo a la propiedad del título, que queda a la entera disposición de la sociedad, pero suspendiendo solamente su disponibilidad.

Transcurridos los tres ejercicios sociales, durante los cuales se aplican las disposiciones del presente decreto, el ministro de Finanzas autorizará la desvinculación de los títulos, fijándose las modalidades con decreto emanado de acuerdo con el Ministro de Gracia y Justicia y con el de las Corporaciones.

LOS SUCESOS DE MEXICO.—La Agencia Trens de Ciudad México, por radiograma de fecha de ayer a la Oficina Nacional de Prensa anexa al Negociado de Información y Publicidad de la Secretaría de Estado dice lo siguiente:

«El señor licenciado Silvano Barba González, secretario de Gobernación de México, hizo las siguientes declaraciones, las que contienen importantes rectificaciones a la Prensa fronteriza, así como declaraciones que definen una vez más la bondad de las instituciones y de la actual administración que la dirigen. Las declaraciones de referencia fueron hechas en San Antonio, Texas, y textualmente dicen así: «En vista de la intensa labor insidiosa desarrollada por la mayor parte de los órganos de la Prensa periódica de esta región, hice en San Antonio Texas, a los representantes de los diarios las siguientes declaraciones: «Al encontrarme en esta importante ciudad, con verdadera y amarga sorpresa, me he enterado de las escandalosas noticias que varios periódicos de esta región vienen publicando acerca de algunos acontecimientos de mi país especialmente en lo que toca al grupo de gente armada que hace pocos días cometió algunos asesinatos en dos pequeños pueblos del Estado de Sonora. Y digo que me he enterado con postiva sorpresa de tales noticias, porque siempre he tenido el concepto de absoluta seriedad respecto de las empresas periodísticas de esta zona. En las exageradas informaciones a que me refiero, fácilmente se advierte que el interés más o menos legítimo de la oportunidad y del sensacionalismo periodísticos quedan rebajados con esta labor de «amarillismo», en la cual se nota, desde luego, una tarea bien definida de abultar los hechos y propósitos muy claros de desarrollar una política de alarma, que saben perfectamente puede en algo perjudicar nuestro movimiento turístico y comercial. La pequeña partida de alzados en Sonora, se ha distinguido como una rebelión al Gobierno local del propio Estado; pero aún cuando tuviese conexión alguna con otros grupos de Jalisco y Guanajuato estos son tan insignificantes y sus jefes están tan desprestigiados, que por ningún motivo constituyen ni pueden constituir siquiera un problema para el Gobierno de México ni en el término militar ni en ningún otro. El Ejecutivo Federal tendrá que combatir, de todas maneras y en la forma a que den lugar todos estos núcleos de desorden, ya que no puede consentir que por la violencia se ataque a cualquiera de los Poderes legalmente constituídos en las entidades que forman la unión, y aún tiene en el deber de auxiliarlos, según el pacto Federal, cuando lo soliciten».

Fué detenido un chino negociante ilegal de drogas

Investiga la Secreta una falsificación de chapillas en el Municipio. Detenciones

Antonio Chang o Antonio Lang, asiático residente en Manrique 85, fué apresado ayer por el detective Antonio Gil Carballo, que presta servicios a las órdenes directas del Jefe de la Policía Secreta, comandante Eugenio Menéndez, por dedicarse al comercio de drogas. Se ocupó gran cantidad de productos heroicos en el registro que le hizo e identificándolo, junto con el también detective José Sobrado, como el mismo que está sujeto a dos causas por drogas, y además, ha cumplido en el Presidio Modelo de Isla de Pinos condena por homicidio. Chong fué recluído en la cárcel habanera.

LA FALSIFICACION DE CHAPILLAS.—El propio detective Gil Carballo está investigando la denunciada falsificación de chapillas para el contraste de pesas y medidas en el Ayuntamiento, proceso que cursa en el Juzgado de Instrucción de la Sección Segunda. Con ese motivo celebró ayer una extensa entrevista con el Jefe del Departamento respectivo, Antonio Leira.

Dicha falsificación aparece descubierta el 17 del actual. El señor Gil Carballo nada quiso decir a los repórters mientras no rindiera informes al comandante Menéndez.

OTROS SERVICIOS DE LA SECRETA.—Raimundo Aragón, Subinspector de la Secreta, auxiliado del detective José Saiz, detuvo a José Luis Núñez de Villavicencio, residente en Infanta 27 B, bajos, por estar reclamado por la Sala Primera de lo Criminal en causa por infracción del Código Postal, en la que ha sido condenado a dos años de prisión, que extinguirá en la Cárcel de la Habana.

Y el detective Carlos Rodríguez detuvo a Roberto Ledón Bejerano, de Sol 116, por estar repartiendo proclamas en Monte y Egido en unión de un sujeto conocido por El Isleño, que logró evadirse, proclamas que carecen de pie de imprenta y en las que se vierten conceptos injuriosos para el Gobierno.

Fué puesto a disposición del Tribunal de Urgencia Número Uno.

El propio detective apresó a Víctor

SEÑALA COMO ASESINOS A TRES INDIVIDUOS DE LA RAZA BLANCA, AUNQUE NO INDICA SUS NOMBRES

Valiéndose de un ardid, lograron que la víctima abriera la caja de caudales, consumando el delito. La Judicial redobla sus pesquisas con objeto de hallar a los asesinos

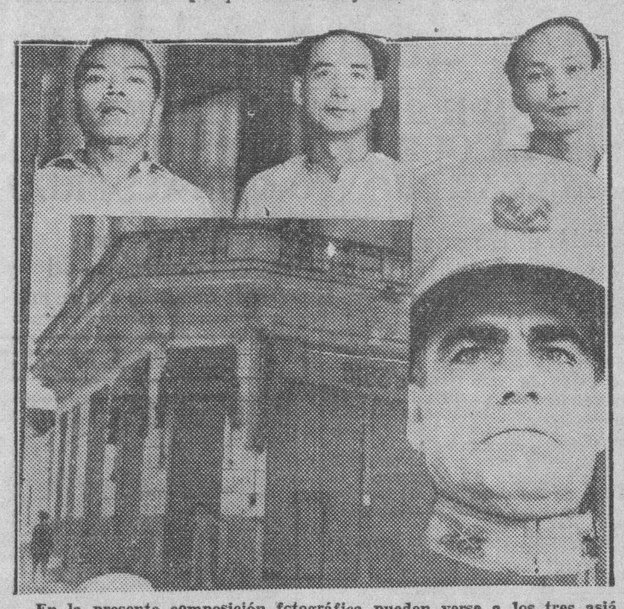

En la presente composición fotográfica pueden verse a los tres asiáticos acusados del asesinato de su compatriota Francisco Chilang, en Regla, nombrados Rubén Chiong, Antonio Chang y Vicente Co, cuya inocencia han proclamado los agentes de la Policía Judicial Torres Catá y Hernández Nodarse, en el informe que ofrecemos a nuestros lectores. También, el teniente del Ejército, Sr. Alonso, que frecuentaba el establecimiento de Chilang y finalmene, el exerior de la casa donde se cometió el crimen.

Un documentado informe rindieron ayer los agente sde la Policía Judicial, J. Hernández Nodarse y L. Torres Catá, a su Jefe, Comandante José Alvarez, en torno al asesinato del asiático Francisco Chilang, en el ultramarino pueblo de Regla.

El Juzgado de Instrucción de Regla, que radicó la causa por robo con ocasión del cual resultó homicidio, espera el informe rendido por los agentes de la Judicial para proceder a lo que estime conveniente.

Los investigadores Nodarse y Catá, relatan que Francisco Chilang, tenía su establecimiento en 27 de Noviembre y Martí, Regla, y con el residían Antonio Chang y Vicente Co, teniendo la costumbre de cerrar el establecimiento, los días laborables, a las siete p.m., no así los domingos que lo cerraban a las doce m., marchándose tanto él como la dependencia al barrio chino, donde algunas veces comían regresando en horas de la noche al establecimiento, a dormir.

Chilang los días festivos, después de cerrar su comercio solía recibir las visitas de su mas íntima amistad entre ellas los miembros de la tripulación de la goleta «El Caballo Marino», que concurría a surtirse de víveres por tener que zarpar al día siguiente, siendo lo cierto que dicha tripulación no llegó a recibir los víveres por no abonar el importe de ellos. Como recordaran nuestros lectores la embarcación fué detenida días despues por miembros de la Policía Judicial, por aparecer sus tripulantes señalados en el hecho que se investiga. Entre otras visitas, también estaban la de José García Alvarez, que llevaba la tramitación de los libros del almacén; Luis Méndez, que inyectaba a Chilang por prescripción facultativa, y la del Teniente del Ejército Alonso, por ser cliente de Chilang.

Que como queda dicho anteriormente, los dependientes, el día 1 de Septiembre, festivo, abandonaron el establecimiento, dejando solo a Chilang, y agregan los agentes que el día de los hechos, hizo su presentación en el repetido establecimiento un auto cerrado, del que descendieron tres individuos de la raza blanca; uno de ellos tocó a la puerta y seguramente fué reconocido por Chilang, pues le franqueó la entrada.

Que una vez en el interior del comercio esos individuos, sobre los cuales la Judicial guarda absoluta reserva, entablaron conversación con Chilang, el que les sirvió laguer, mientras acudía a la caja de caudales a mostrarles la licencia del revólver que poseía, sin explicarse el carácter con que se presentaron para que les fuera mostrada esa licencia.

Que acto seguido, con un instrumento duro le fueron propinados a Chilang, por dichos sujetos, varios golpes en la cabeza, causándole lesiones que le produjeron la muerte, y más tarde procedieron a registrar la caja de caudales, que el propio Chilang había abierto para mostrar la licencia del arma y era conocido ese detalle de que allí la guardaba, por lo que seguramente uno de ellos fué el que levó a os autores del hecho y facilitó la entrada, cooperando al robo, sin que se haya podido precisar el importe de lo sustraído.

Explican los agentes Nodarse y Catá que los asesinos, después de dar muerte al Chilang, le echaron por encima un saco de harina de maíz para evitar que la sangre corriera hacia la calle, abandonando el lugar y huyendo en la propia máquina en que habían llegado.

El regreso de la dependencia, ese día, lo hizo, en primer lugar, Antonio Chang, que tocó repetidas veces a la puerta sin obtener respuesta, estimando que Chilang se encontraba en otro lugar. En vista de que transcurría el tiempo y Chilang no respondía a las llamadas que le hacían, los dependientes lo pusieron en conocimiento de la Policía, teniendo necesidad ésta de empujar la puerta, y la que, una vez abierta, dejó observar el cuerpo de Chilang tendido en el suelo y en sangrentado.

A la alarma producida acudieron numeroso público y autoridades, procediendo a registrar el establecimiento para investigar.

Minutos después hicieron su presentación en el lugar de los hechos los agentes investigadores Nodarse y Catá, procediendo a ocupar las botellas y otros objetos donde aparecían huellas digitales que más tarde procedieron a comprobar eran de los dependientes del establecimiento que tenían el manejo de las mismas para colocarlas en la nevera, no pudiendo encontrar las huellas de mayor importancia por la afluencia de público que desde los primeros momentos acudió a registrar la casa, cosa esta que reprimieron los agentes de la Judicial Nodarse y Catá.

Las últimas investigaciones de este crimen están encomendadas a la Policía Judicial en relación con un billete de a peso que se logró ocupar al asiático Rubén Chiong, que aparece tener huellas de sangre; afirman los agentes informantes que es dinero lo recibió Chiong de su amante Consuelo Martínez, sin que pudieran conocer qué relación tenga el dinero con los hechos que se investigan.

Por el comandante José Alvarez y los agentes de l aPolicía Judicial se guarda la más absoluta reserva en relación con los nombres de los individuos que aparecen acusados como autores del asesinato de Chilang.

"ES UN CRIMEN ASPIRAR AL PODER DESDE EL PODER".-Mendieta

Esta tarde llegará el "Oriente", que establece un record de carga entre el puerto de New York y el nuestro

Se encuentra en puerto el vapor panameño «San Blas», que ha traído un lote de 11,000 barrles de papas, que empezará a descargar hoy. La recaudacón aduanera continúa sostenida

A las dos de la tarde de hoy llegará de New York el turbo eléctrico «Oriente», de la New York and Cuba Mail S. S. Co., que establecerá este viaje un nuevo record de carga llegada de New York en un buque, por cuanto trae 3.258 toneladas de carga general.

También trae 107 pasajeros, entre ellos Mercedes Ramentol, George G. Walch y señora y el Cónsul americano John Ordway.

EL «VIRGINIA».—Llegó de New York el vapor americano «Virginia», que trae 64 pasajeros y conduce carga y 285 turistas en tránsito para California.

Viajan en este barco el vicealmirante americano Philipps Andrws y señora, George William Smith y señor, Charles Nanner, Andrés Terry, John C. Mc Hose el barón Juless de Konenigswater y señora, Sydney L. Clark y otros.

LOS QUE EMBARCARON.—Para los Estados Unidos embarcaron en el «Cuba» Jorge Carey, doctor Luis Fernández Calzada, Regino Díaz y otros.

EL «ZACAPA».—De New Orleans llegó el vapor americano «Zacapa», de la Flota Blanca, que trajo diecinueve pasajeros para la Habana y carga y 48 pasajeros en tránsito.

Llegaron en este barco Vicente Bustillo y señora, Eduardo Suárez y los demás turistas.

En tránsito lleva deportados dos colombianos y dos chilenos.

EL «P. HARRISON».—De Nueva York llegó el vapor americano «P. Harrison, que trajo 9 pasajeros para la Habana y conduce carga y 115 pasajeros en tránsito, todos turistas.

LA RECAUDACION.—La Aduana recaudó ayer la cantidad de pesos 97.002.78.

MR. NEIL SWAMSON.—Por la vía aérea llegó Mr. Neil Swanson, novelista y escritor americano, quien hace muchos años escribió sobre asuntos de Cuba y ahora se propone ir a Cienfuegos y Camagüey y visitará también Tunas de Zaza, por llamarle la atención el nombre Lo acompaña su esposa, que es también escritora, la que posiblemente será quien esta vez escriba sobre Cuba.

EL DR. COSME DE LA TORRIENTE.—Como se había anunciado ayer, por la vía aérea, regresaron el Dr. Cosme de la Torriente y señora y el señor Gabriel de la Campa.

El doctor Torriente fué objeto de un entusiasta recibimiento por elementos políticos del Partido Unión Nacionalista.

LOS CORREOS ESPAÑOLES.—Los señores García y Díaz agentes en la Habana de la Trasatlántica Española, han recibido cablegramas de New York anunciando que llegaron felizmente a aquel puerto los trasatlánticos «Marqués de Comillas» y «Habana», los que zarparán para España el día 23.

EL «VELMA LYKES».—El vapor americano «Velma Lykes» llegó ayer de Houston, Texas, con carga general y 250 caballos con destino al ejército.

MUCHA PAPA.—El vapor panameño «San Blas», llegó de St. John con 11.000 barriles de papas que comenzará a descargar hoy.

SALIDAS.—Salieron ayer: el «Quirigua», para Puerto Antonio; el «Zacapa», para Cristóbal; el «Siboney», para Progreso y el «Cuba», para Key West.

EL «SIBONEY».—Procedente de New York y conduciendo 31 pasajeros para la Habana y cargo y 51 pasajeros para Progreso y Veracruz, llegó el vapor correo americano «Siboney», de la Ward Line, que efectuó viaje ayer mismo para Progreso.

Llegaron por este barco Alejandro Guerra, Banis E. Hafield, Alexander Henderson y señora, Henry M. Slaywaker, Horacio Díaz, Héctor Urda y José Ramón Romay, que vino como polizón.

También llegaron 24 chinos.

Entre los de tránsito figuran el diplomático mexicano Raoul Fournier Villada, el artista americano Samuel H. March y señora, el legislador americano George G. Whitter, el pintor inglés Gerald Barry, el banquero americano Alison Dodd y señora, el Cónsul mexicano Manuel Cruz, y deportado por las autoridades de Inmigración americanas el mexicano Feliciano Moguel.

LOS QUE EMBARCARON.—En el «Siboney», para Progreso y Veracruz, embarcaron Roberto Gómez, Walter Dar, Enrique Miranda, C. Milliquen y señora, Herbert Nehls, Philip Tartty y familia, Antonio Leneup y señora, María Luisa Cnales, María del Rosario Ortega.

MOVIMIENTO DE PASAJEROS POR LA VIA AEREA

Llegados de Miami:—A bordo del avión de la Pan American Airways System, «Southern Clipper», que arribó ayer por la mañana, procedente de Miami, llegaron los siguientes pasajeros: William A. Denker, Enriqueta Bosch, Joaquín Fernández, Modesta Fernández, Alberto López, Mable T. Beyeler, Malcom D. Beyerle, Peter Moora, Marcelino García, Diana Swanson, Heil H. Swanson, Pearl White, Gilbert J. Curran, Mario Lamar, Luis López, Gabriel de la Campa, Cosme de la Torriene, Estela de la Torriente, y Charles Moon.

Llegados del Interior:—A bordo del avión regular de la Compañía Nacional Cubana de Aviación, que arribó ayer procedente de Santiago de Cuba, y ciudades intermedias, llegaron los siguientes pasajeros: Alberto Pérez procedente de Santiago de Cuba; M. Reina, procedente de Guantánamo; J. I. Ibes, procedente de Preston: Tomás Simón, de Camagüey y C. Bainim, procedente de Cienfuegos.

Llegados en el avión de México:—En el avión regular de la Pan American Airways System, que arribó ayre procedente de Mérida, llegaron los siguientes pasajeros: Lloyd Honeycout Hugo, Mabel H. Bradley, Nancy W. Bradley.

Salidos para Miami:—A bordo del avión de la Pan American Airways «Souhern Clipper», que salió ayer por la tarde para Miami, embarcaron los siguientes pasajeros: Perrin Cothran, Clyde A. Baxter, John Nation, Harvey A. Baum, Betty Duncan, Dallas, Johnson Jr. Margaret Johnson, Marion Tabor, Edw. F. Dalon, Ann D. Dalton, Jonnette Henter, María T. P. Castañeda, Regina Vázquez Bello, Magdalena Vázquez Bello, Regina Vázquez Bello (niña), Samuel Mitrani, Cecil Kelly, Emma Núñez, Adolfo Suárez, Louis Jordán, Pendleton Rogers, Daisy Hegan, y Chas. W. McGannon.

Salidos para Miami en otro avión:—En el avión Sikorsky de la Pan American Airways, embarcaron ayer por la tarde para Miami, los pasajeros Nancy W. Bradley, Lloyd Honeycutt Hugo, y Mabel W. Bradley.

Salidos para el interior:—A bordo del avión de la Cía. Nacional Cubana de Aviación, que salió ayer para Santiago de Cuba y ciudades intermedias, embarcaron los siguientes pasajeros: Sam McIntosh, J. R. Wells, para Camagüey; Ramón Narro y Rosa Navarro, para Baracoa; C. Danicon, para Preston; A. Marcus; E. B. Johnson, Firpo Jay, y R. C. Carpenter, para Santiago de Cuba.

FECHAS Y ANIVERSARIOS

El 22 de octubre de 1811 nació en Raiding (Hungría) el famoso compositor húngaro Franz Liszt.

En este día del año 741 murió Carlos Martel, el vencedor de los sarracenos en Poitiers, evitando con ello la conquis a de Europa por las huestes de Mahoma.

El 22 de octubre de 1859 empezó una de las más cruentas campañas de España en Marruecos, en la que se destacó O'Donnell y el general don Juan Prim, principalmente este último en la famosa batalla de los Castillejos, cuyo nombre fué utilizado luego para otorgarle un título nobiliario.

En esta fecha del año 1915 se efectuó la primera prueba de conversación por radio a través del Atlántico. Se celebró entre Washington y París.

El 22 de octubre es la fiesta nacional de Nueva Zelandia.

En este mismo día del año 1641 día de San Ignacio, se amotinaron los católicos del Ulster, en el Norte de Irlanda, dando muerte a 40.000 protestantes.

El 22 de octubre de 1896 falleció en Madrid el general Pavía y Lacy, Marqués de Novaliches, héroe de la batalla de Alcolea.

Ha sido muy sentida la muerte del Dr. Rafael Menéndez Benítez

En el día de ayer falleció en esta ciudad el distinguido caballero Rafael Menéndez Benítez, comandante médico de la Marina de Guerra Constitucional, el que disfrutaba de grandes simapatías en nuestra sociedad por su carácter sencillo y bondadoso.

El sepelio se efectuará hoy a las ocho de la mañana, partiendo el cortejo fúnebre de la calle Malecón número 338, hacia el Cementerio de Colón.

Paz a los restos de tan ejemplar ciudadano, y reciban nuestro sentido pésame su respetable hermano el doctor Manuel Menéndez Benítez y demás familiares.

LESIONADOS POR PERROS.—Servando Piñeira, de Aguila 198; Vicente Millán, de Malecón 49, Luis Barlazan de Rizo 28 y José Pulido, de Ayesterán 16, fueron sometidos ayer al tratamiento antirrábico por haber sido lesionados por perrs al parecer atacados de rabia.

Fué también sometida a igual tratamiento la niña María Antonia Valdés, vecina de Parque 24, en el Cerro que fué lesionada por un gato.

EL JEFE DEL ESTADO HIZO ESA ROTUNDA AFIRMACION DURANTE SU DISCURSO DE AYER EN BAUTA

«Yo prometo, dijo también, que las elecciones serán puras, honradas e imparciales, y que mi mayor deseo es reintegrarme a mi condición de simple ciudadano con la conciencia tranquila»

Tuvo lugar ayer en el vecino pueblo de Bauta, una gran fiesta de carácter oficial con motivo de la inauguración de la nueva Casa de Socorros, modelo en su género, y con todos los adelantos de la cirugía moderna, construída, única y exclusivamente con los recursos municipales, por el actual Alcalde de facto, Capitán Luis Gonzalez Barquín, publicoroso militar, cuya administración honrada y eminentemente progresista y constructiva marca la etapa mas fecunda que ha conocido Bauta.

Al acto concurrieron en calidad de invitados de honor, el Honorable señor Presidente de la República y esposa, Carmela Ledón de Mendieta, el Coronel Jefe del Ejército Constitucional y esposa, Elisa Godínez de Batista, acompañados de sus respectivos ayudantes y de otras distinguidas personalidades, autoridades civiles y militares, entre los que anotamos, el nuevo Secretario de Comunicaciones señor Francisco Gómez Rodríguez, que fue objeto de una cálida demostración de simpatía por parte del pueblo, el Alcalde de la Habana doctor Guillermo Belt, los tenientes coroneles Rodríguez y García Pedroso, el comandante Querejeta, el Superintendente Provincial de Escuelas, etc.

Correspondió al capitán Moreno, del Ejército, dar las gracias a nombre del Alcalde, González Barquín, lo que hizo de manera brillante, destacando la meritoria labor que están desempeñando los militares, circunstancialmente al frente de los destinos de muchas Municipalidades.

Inmediatamente después les fué ofrecido al señor Presidente y Jefe del Ejército un ponche de honor en el Círculo de Instrucción y Recreo, donde se dió cita toda la sociedad de Bauta, para homenajear a ambos Coroneles.

CAPITAN J. A. ESTEVEZ.—El capitán Estevez hizo uso de la palabra, enjuiciando desde diversos aspectos nuestro minuto histórico presente, y reiterando la inquebrantable lealtad de las Fuerzas Armadas a la causa de la República, de acuerdo con los postulados del cuatro de septiembre.

DRA. MARIA GOMEZ CARBONELL.—En nombre de la mujer de Bauta consumió un turno la doctora María Gómez Carbonell, que pronunció tal vez el mejor discurso de su vida, evocando con verbo calido y entusiasta las glorias del pasado, y mirando confiado el futuro donde «los libros abiertos serán manjar de las conciencias y los arados habrán de fecundar los surcos vacíos».

«Ya pasó por fortuna,—dijo la doctora Carbonell,—el imperio horrible de la dinamita y el estallido brutal de la bomba. Dos figuras han sido pedestal del Orden y de la Paz en toda esta crisis de locura, una, el Coronel Mendieta, envuelto en los prestigios de su historia de patricio y ciudadano, otra, el Coronel Batista en su cárcel de guerra, tallado en la noche memorable del 4 de septiembre».

Se refirió después la doctora Carbonell a las próximas elecciones, y a la promesa solemne de amoos, de respetar la libre emisión del sufragio, de donde surgirá la verdadera soberanía del pueblo del orden constitucional y de pura democracia.

Y concluyó la doctora Carbonell con una parrafada elocuentísima.

«Yo veo como el coronel Batista, rememorando a Bonaparte, dirá al pueblo de Cuba: Desde lo profundo de estas huesas y estas tumbas que guardan los restos preciados de los héroes y los mártires, un signo de sacrificios y de glorias os contemplan para esperar de vosotros el cumplimiento de todos los deberes contraídos con el pasado luminoso. Pero veo más aun, veo como allá en el palco de los inmortales, las sombras augustas de Martí, de Céspedes, de Agramonte, de Gómez, de Maceo, miran con regocijo la obra de los coroneles Mendieta Batista restituyendo al pueblo el pleno disfrute de su propia soberanía, les veo como descienden solícitos a ceñir sus frentes triunfadoras con los laureles de la victoria».

Fué una ovación delirante la que se tributó a la doctora María Gómez Carbonell al cerrar de esta manera su magnífica pieza oratoria. El coronel Mendieta que la había escuchado visiblemente conmovido y no obstante tener un compromiso ineludible en la capital, no pudo menos que subir a la tribuna para responder a la doctora Carbonell, contraer una vez más con el pueblo de Bauta, y con el pueblo de Cuba, el compromiso de presidir unas elecciones honradas.

PRESIDENTE MENDIETA.—Comenzó explicando el coronel Mendieta el complejo de sus emociones, escuchando a la doctora Carbonell y pasó luego a glosar algunas de sus palabras. En la imposibilidad de reproducir íntegro el discurso del Primer Magistrado, daremos las partes más interesantes, recientemente tomadas.

«El pueblo de Cuba debe ser pesimista. Más aun, tiene derecho a ser pesimista, porque ha sufrido muchas decepciones y múltiples desengaños. Se ha visto, a lo largo de muchos años, burlado y escarnecido y ha perdido la fe y la alegría y la confianza. Ustedes saben que yo en mi época quise la Presidencia, jamás ambición fué acicate que movió mi espíritu. Yo he llegado a la Presidencia de la República en un momento trágico de angustia y de dolor, en una hora de caos y desintegración. Pero yo tuve la suerte de tener a mi lado a Batista, porque Batista, señoras y señores, es la expresión más pura de la nobleza, del patriotismo y del desinteres. Juntos hemos funcionado plenamente identificados. El Poder Militar, Yo, el Poder Civil en una perfecta armonía y comprensión, nunca entibiadas. Ya he dicho por Cuba junto a Batista y también con todos los cubanos buenos, hasta llegar al definitivo encausamiento de la patria por los senderos de la paz y el orden.

«Pero nuestra obra debe tener su colofón. Tenemos que propiciar la transición del Gobierno de facto al Gobierno que juré, para que el pueblo disfrute del supremo derecho de las democracias, el de votar. Y yo habré de vigilar la pureza de ese sufragio, porque para mí es un estado de conciencia, es el principio único de mi vida, el estimar como un abominable crimen de lesa patria aspirar al Poder desde el Poder (Grandes aplausos).

«Yo he sufrido mucho en estos meses. Son muchas las amarguras, muchos los problemas gravísimos que he confrontado, para los que he necesitado todas mis energías, pero tengo una compensación, la de no ser un aspirante a la Presidencia de la República, y la de presidir una lucha comicial en la que el pueblo elegirá libremente».

«Señorita Carbonell, yo os prometo que las elecciones serán puras, honradas e imparciales. Esa será la satisfacción moral, la de volver a este rincón de Hoyo Colorado, el pedazo de tierra cubana que más quiero, mi sanatorio moral, aspirar sólo entonces al cariño del pueblo de Bauta y del pueblo de Cuba.

«Mi Gobierno se ha esforzado por legislar en beneficio del obrero, dictando medidas de carácter social para que no continúen ganando una peseta miserable, jornal insuficiente para llevar el pan a sus hogares. Mi Gobierno ha luchado por el mejoramiento y bienestar del pueblo cubano. El Gobierno sólo pretende entregar su mandato a los diignatarios electos el 15 de diciembre, con satisfacción, con orgullo. Ese es mi compromiso de honor y nadie podrá decir que Carlos Mendieta fué un apóstata, que Carlos Mendieta ha podido traicionar el ideario de su vida toda, que Carlos Mendieta ha podido defraudar las esperanzas de su pueblo».

«Entonces, al volver a Bauta, al pueblo espiritual, tendré como recompensa compensación a tantas amarguras, ya tantas lchas, el amor de los cubanos, que me verán reintegrarme a mi condición de simple ciudadano, tal como llegué a la Presidencia, limpio y pobre, acaso cansado, pero tranquilo ante mi conciencia y ante mi pueblo, los únicos jueces a los que someto mi conducta.» (Ovación).

Al concluír el Presidente se le notaba positivamente emocionado. Había desnudado espontáneamente su espíritu, reiterando una vez más, lo que es ya un compromiso solemne con la Patria, presidir unas elecciones honradas.

Waldemar León,
Corresponsal.

La verbena rotaria recomendada por el doctor Mario Dihigo

El Gobernador del distrito 25 dice que el homenaje ha de tener carácter nacional

Crece día a día la animación existente en torno a la gran Verbena Rotaria que tendrá efecto en los salones y jardines del hotel «Nacional», en cuya organización toman parte el Club Rotario de la Habana y los periodistas del rotarismo, en contribución de que el «Día del Periodista» sea un éxito rotundo, tanto económico como artístico.

A la actividad impresa por los rotarios, a cuya cabeza figura el doctor Manuel Galigarcía, se ha unido la participación valiosa del doctor Mario Dihigo, Gobernador del 250. Distrito Rotario, quien, en su carta mensual, especifica a todos los rotarios del Distrito:

«El Rotary Club de la Habana ha organizado una verbena en el Hotel Nacional para el jueves 24 de los corrientes cuyas utilidades engrosarán los fondos del retiro periodístico.

En esta una forma de contribuir al gran movimiento nacional encaminado a hacer posible esa obra justa.

Mucho debe el rotarismo cubano a la prensa que constante y generosamente ha brindado a nuestra institución la publicidad adecuada.

Este homenaje al periodismo y esta manifestación de nuestro gran agradecimiento no debe quedar circunscrita al Rotary Club de la Habana, debe tener verdadera resonancia nacional y todos los clubs rotarios deben enviar su representación a tan simptico acto.»

Constituyó un positivo éxito la conferencia del Dr. Covas Guerrero acerca de L. Byron

Al mediodía de ayer, por la estación de Calzada y H, pronunció el doctor Antonio Covas Guerrero una interesante cinferencia sobre la personalidad de aquel gran poeta que fué Lord Byron.

Desenvolvió el tema desde un punto de vista literario y científico, alternando las imágenes de hermosura poética con las acotaciones científicas y la cita de tratadistas de enfermedades nerviosas y antropólogos.

Fué una hermosa pieza oratoria que le ha valido los elogios más merecidos y los aplausos más entusiastas.

Esta es la primera de una serie de conferencias que pronunciará el doctor Covas Guerrero sobre el genial bardo inglés.

La próxima versará sobre los amores de Lord Byron.

También se recitaron por distintas estación algunos versos de Byron, por el compañero José Raúl López Gutiérrez, tales como el poema «Alma y Máquina», magnífico canto al progreso, «Adiós», y «Como tu eres».

Dichas composiciones fueron interpretadas magistralmente por el talentoso joven Roberto Covas Guerrero que comienza a destacarse en el campo de nuestras letras.

Simbólico homenaje de los escolares remedianos durante la recepción que se hizo al Secretario de Educación

En unas banderitas que llevaban en el pecho se leía: «Remedios agradece al Dr. Anaya sus esfuerzos en pro de la enseñanza». Inspecciones a escuelas y bibliotecas

Un éxito espléndido, según las noticias que a nosotros llegan, ha resultado el viaje de inspección del Secretario de Educación, doctor Leonardo Anaya Murillo, a Remedios.

Lo acompañaban en el mismo su gentil esposa, la señora María Antonia Quintana, los altos funcionarios del departamento señores Escarpenter, Cabezas, Mesana y Navarrete, jefe este último, del Bureau de Prensa de la Secretaría, y los compañeros doctor Aníbal Herrera y Franchi Alfaro, director del Departamento de Higiene Escolar, Tomás Montero (hijo), J. Téllez, F. Solís y Julio Tarafa, en representación de los periódicos «El País», «El Mundo», «Havana Post», «La Correspondencia» y «La Voz del Aire», respectivamente.

Al pasar el tren por distintas estaciones del trayecto, especialmente por Encrucijada y Camajuaní, el pueblo que se agrupaba en las mismas le dió las gracias al doctor Anaya Murillo por las creaciones de aulas

ROGADA LA LEY QUE EXIMIA A LA C

RUFF MENDIETA ENTREGO LA STRIA. DE

EL DR. RICARDO PONCE SE HIZ CARGO DEL DEPARTAMENTO TRA UN BREVE CAMBIO DE SALUDO

El Secretario saliente, pidió a los empleados que le prestaran a su sustituto el mismo concurso que a él, a fin de que ese departamento cumpliera su cometi

Ayer, cerca de las dos de la tarde, el doctor Antonio Beruff Mendieta hizo entrega al doctor Ricardo Ponce, de la cartera de Comercio.

El acto se llevó a efecto en el confortable despacho de la secretaría, y en presencia de los altos funcionarios de la misma y de una nutrida representación de los empleados, así como de los reporters que tienen a su cargo la información de ese sector.

Después de firmar el acta correspondiente, el doctor Antonio Beruff Mendieta, que ha desempeñado esa cartera con extraordinario acierto, pronunció breves palabras refiriéndose a la personalidad del Dr. Ponce, y expresando su agradecimiento a todos los funcionarios y empleados de la expresada secretaría por la entusiasta y eficaz cooperación que, durante su permanencia allí le habían prestado; pidiendo a todos que en igual forma cooperen con su sustituto. Al terminar sus palabras recibió una cálida demostración de simpatías, evidenciadas en prolongados aplausos.

Seguidamente habló el doctor Ricardo Ponce, secretario de Hacienda e interino de Comercio, por designación del Honorable señor Presidente de la República, haciendo resaltar las circunstancias por las cuales abandonaba esa cartera el doctor Beruff Mendieta, a causa de haber sido postulado para la Alcaldía de la Habana, en las próximas elecciones y solicitando la cooperación de todos los que allí laboran. Fué, también, muy aplaudido.

Después, y en nombre de los empleados de la secretaría de Comercio, habló el subsecretario del ramo, doctor Carlos Peláez, quien quiso constar el agradecimiento de todos hacia el secretario saliente, doctor Beruff Mendieta, a quien consideraba allí como un compañero por su trato sencillo y afable. Dió en nombre de los funcionarios y empleados de la secretaría, esta cooperación al Dr. Ponce, palabras del doctor Peláez acogidas con efusivos aplausos de todos los allí congregados.

NO HABRA CAMBIOS PERSONAL.—Al terminar el acto de la entrega de la cartera de Comercio al doctor Ponce, éste fué interrogado por los reporters acerca de sus primeras disposiciones, y respondió que no habría cambios de personal, agregando que su estada en la secretaría de Comercio sólo iba, pues esperaba la designación de otra persona en propiedad, y además, que sólo resolvería los asuntos de mayor urgencia, pues el Ministerio de la Ley Orgánica del Poder Ejecutivo, era el subsecretario, esa dependencia el llamado a resolver los principales problemas.

Karreño organiza una exposición con sus mejores obras

Los 25 lienzos que han de figurar en su salón son de motivos captados en España

MARIO KARREÑO

Karreño—nuestro gran compañero y artista consumado, quien no realiza elogios—ofrecerá en breve a la consideración del público y de la crítica una exposición pictórica llamada a obtener fran resonancia.

Son 25 las obras que ha de exponer Karreño, sobre aspectos turísticos y pintorescos de España, de donde no hace mucho ha regresado el joven y valioso dibujante, tras perfeccionar su arte exquisito. Entre los trabajos que ha de admirar el público habanero, merecen citarse —es difícil selección, por cuanto todos ellos alcanzan gran categoría— los titulados «La Mantilla Blanca», «La Reja Sevillana», «Toledo», «Galicia», «Asturias» etc.

Karreño—finoespíritu artístico—ha sabido plasmar certeramente, con su riqueza de colorido peculiar, toda la gama de belleza que la España pintoresca ha ofrecido a su retina. Otro detalle: la técnica de estos cuadros, es completamente nueva en Cuba.

Por ello la «Exposición KaKrreño» será un nuevo triunfo, igualmente, del Lyceum, la prestigiosa colectividad femenina del Vedado, en cuyos salones el día nueve de noviembre entrante, tendrá efecto la inauguración de esta jornada.

M. Millares Vázquez—talentoso compañero del periodismo hará uso de la palabra con tal motivo.

Los comerciantes de la calle de Neptuno se reunirán el día 27 en un almuerzo-aniversario

Con motivo de cumplirse el décimo aniversario de la fundación de la progresista y dinámica «Unión de Comerciantes, Profesionales y Propietarios de la Calle de Neptuno», los socios de esta asociación se reunen en la Quinta Bastién el domingo 27 del actual para celebrar el acontecimiento con un almuerzo que ellos titulan de «Confraternidad Social», durante el cual este numeroso grupo de comerciantes entusiastas por su calle, cambiarán impresiones y tomarán acuerdos que con seguridad serán tendientes a dar mayor auge y popularidad a la simpática calle de Neptuno.

Durante estos diez años de incansable labor realizada por los comerciantes de Neptuno, unidos todos siempre en lazo de compenetración social, aunando todos sus esfuerzos en pos de un solo ideal, han logrado que la calle de Neptuno tenga hoy día la importancia comercial de que goza y a juzgar por el intenso entusiasmo que los anima, conseguirán sin duda su máxima aspiración; que la calle de Neptuno sea en breve tiempo la máxima atracción de los habitantes de la Habana y del interior, donde hacer sus compras al mejor precio sin pagar lujos.

Ofrecimiento de Cámara de Come de Checoeslavaqu

Ese país ofrece objetos de ínfimo costo, de fácil venta nuestro comercio importad

Los señores Dr. Mayer Liszov y Secretario respectivamente de la Cámara de Comercio Checoeslova de Cuba, nos hacen envío de la siguiente importante nota:

«La Cámara de Comercio Checoeslovaca de Cuba, organización fundada a principios del pasado año de 1934 y con oficinas en la calle de Lcz 28, en esta ciudad, tiene por objeto fomentar y contribuir al más ventajoso intercambio de relaciones comerciales entre las repúblicas de hecoeslovaquia y Cuba, y a este efecto se interesa en facilitar tanto a los comerciantes importadores de ésta como los que pudieren exportar mercancías de consumo en Checoeslovaquia, cuantos datos e informaciones sean precisas para ofrecer las mayores posibilidades en mabos mercados.

La República Checoeslovaca es conocida univeralmente y sus productos son de garantía absoluta y de excelente calidad. En Cuba pueden consumirse muy ventajosamente productos de quincallería, ferretería, loceria, maquinaria en general, instrumentos musicales y sus accesorios tejidos, productos farmacéuticos y químicos y efectos domésticos de todas clases, igualmente hay oportunidad de vender en Checoeslovaquia miel de abeja, cuero, tabaco, caé, esponjas y otros productos tropicales.

«Cuantas personas puedan interesarse por productos de calidad a ínfimo costo, puedan comunicarse con esta Cámara de Comercio al objeto de ofrecerles datos de interés sobre las posibilidades de negocio con las casas de Checoeslovaquia. Recientemente ha sido firmado un tratado de reciprocidad con esa república que beneficia las importaciones con ventajas de competencias.

Estamos gustosamente a la disposición de quienes necesiten nuestros servicios, todos los días hábiles de 1 a 3 p. m. a excepción de los sábados, y gratuitamente ofrecemos toda clase de facilidades, informaciones, muestras, etc».

UNA CARTA DE LA ORDEN DE CABALLEROS DE COLON

Octubre 18, de 1935.

Doctor José Ignacio Rivero,
Director del DIARIO DE LA MARINA.
Ciudad.

Distinguido señor:

En el mes de Mayo de 1933, un grupo de Caballeros de Colón, miembros de este Consejo de San Agustín número 1.390, por acción espontánea y propia, fundaron el llamado «Coumbus Yacht Club» que radica en la Avenida del Río número 2, en el Reparto Kohly, siendo este motivo por el cual las relaciones entre las dos entidades citadas —siempre cordiales—, hicieron creer a la sociedad habanera que dicho club constituía una prolongación del referido Consejo, y por lo tanto parte integrante de las actividades de la Orden.

No obstante las relaciones sostenidas con el «Columbus Yacht Club» —y que continúa sosteniendo al igual que con otras asociaciones de la Habana—, a este Consejo le interesa hacer constar que no tiene ningún nexo con el «Columbus Yacht Club», a fin de evitar esa errónea interpretación.

Y en cumplimiento de acuerdo tomado por la Junta Directiva de este Consejo, me dirijo a usted rogándole la publicación de estas líneas en el DIARIO, de su digna dirección.

Seguros de vernos complacidos, le anticipamos nuestras más expresivas gracias, reiterándonos de usted con toda consideración.

ORDEN DE CABALLEROS DE COLON
Consejo de San Agustín número 1390
Dr. Oscar A. LAY.
Gran Caballero.

Toma medidas de Sanidad po anuncio del cic

Precauciones que deben to los Jefes Locales de Oriente. H 17776 palúdicos en la República

La Secretaria de Sanidad con vista de los informes meteorológicos remitidos por el doctor Millás, Director del Observatorio Nacional, en relación con la perturbación ciclónica que se estaba formando en Kingston Jamaica, pasó ayer un telegrama Circular a todos los jefes locales de la provincia de Oriente, recomendándoles tomasen las precauciones debidas con vista a la trayectoria del meteoro, para evitar daños a las propiedades del Departamento, así como a los habitantes de los términos municipales por donde se anunciaba debía cruzar el ciclón.

17.776 PALUDICOS.—Hasta ayer a las doce del día, según informes oficiales facilitados por la Dirección de Sanidad, existían en la República, 17.776 atacados de paludismo, advirtiéndose un aumento de 325, número bastante reducido en esta época de continuas lluvias.

También, a la misma hora, ayer, se nos informó existían en la isla 283 casos de Fiebre tifoidea.

UN DISENTERICO.—Solicitó ayer de la Dirección de Sanidad el Jefe local de San Antonio de las Vegas, una ambulancia para trasladar al hospital Las Animas al señor Lorenzo Aguiar,atacado de disentería amebiana. En horas de la tarde el señor Aguiar fué ingresado en el referido centro benéfico.

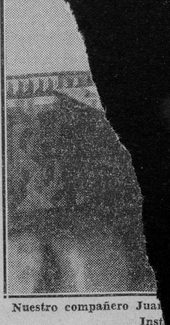

Nuestro compañero Jua Ins

Columna Editorial

MARGA DESIGUALDAD

nuestro editorial del sábado último titulado «Escuelas de Comercio prometimos que hoy comentaríamos unos breves antecedentes acerca de la creación de las Escuelas Elementales de Comercio y alguna noticia de las peripecias que han conturbado el funcionamiento de estos indispensables centros que aun permanecen clausurados y con su personal suspenso sin pago y sueldo, a pesar de que la Universidad se le ha abonado sus haberes correspondientes a meses posteriores a la huelga, y muchos catedráticos del ins anexo a los de la Academia de Artes y Oficios, se les pagó todo a sus cargos.

Esta preterición sería quizás comentarla para sobre los profesores y empleados de las Escuelas Elementales de Comercio una sana culpa, pero sucede que en los presupuestos en la penitud de derechos por Decreto número 1 de julio 5 de 1935.

Mayor abundamiento de contratiempos para este cuerpo de profesores y empleados, llega a nuestro conocimiento un hecho que, si en sí como se nos relata, merecería los comentemos en antelación al relato de aquellos antecedentes y peripecias que ofrecíamos al lector elocuente de que un adverso se complace en nublar y cercenar los legítimos derechos del personal de nuestras Escuelas de Comercio oficiales, y en poner en duda la serenidad de ánimo de inteligentes servidores de nuestra enseñanza mercantil.

Decíamos que, por Decreto número 646, que dejamos mencionado, las Escuelas de Agrimensura fueron adscripias a los Escuelas Elementales de Comercio. Ciertos catedráticos de estas escuelas, en su actuación encargándose de explicar determinadas asignaturas de las Escuelas de Agrimensura y, por tanto, lo son de ambos centros.

Pero bien, resulta ahora, que la Secretaría de Educación ha situado un crédito de cinco mil pesos para el pago de haberes atrasados, a los catedráticos de las Escuelas de Agrimensura, y que no ha ordenado la correspondiente situación de fondos para saldar la deuda de ocho meses de sueldo a que tiene derecho el personal de las de Comercio. Y como ese derecho está cabalmente amparado por el aludido Decreto.

Bien, pues, que los profesores de la Escuela de Agrimensura van a cobrar como es justo; que algunos centros de las Escuelas de Comercio también recibirán algún alivio de la penuria, no por el derecho que asiste en este carácter, sino el personal de la adscripta Escuela de Agrimensura y que aquellos que pertenecen a los destinos de planteles de comercio se quedan sin cobrar nada, hasta no se sabe cuándo.

La desigualdad de oportunidad de las Escuelas de Comercio es clara pero no tenemos elementos de juicio para descubrir el motivo de la desigualdad.

Sabemos el Dr. Anaya Murillo no ha prestado atención en este extraño asunto. Nosotros se lo presentamos con la esperanza de que disponga la necesaria rectificación si hubiere lugar o de que, en caso contrario, provea que se haga conocer a la opinión pública el motivo de esta diferenciación y las razones que abonan lo dispuesto.

Servicio Médico Forense iniciado una gran serie de conferencias científicas

El Servicio Médico Forense de la Habana acaba de iniciar una serie de conferencias. Fué ante concurrencia numerosa, cuya mayoría estaba formada por profesionales.

El acto inicial tuvo efecto en el salón que ocupa en la Necrópolis de la Ciudad de Necrocomio.

Presidieron los doctores Ferrer de la Cruz Castillo, Jefes de los Servicios respectivamente.

Ocuparon aquella tribuna, el doctor Ramón Sansores, que disertó sobre el Médico. Y el doctor José I. Rivero Otero, sobre las causas de la «Delincuencia infantil». Los dos magistrales. Así lo expresaron los aplausos y entusiasmos de aquel auditorio formado, como decimos antes, por profesionales de la Medicina.

La noticia dada Obras Públicas igina una carta

persona aludida incurre error de atribuir al periodista una nota oficial

días pasados adjunto a las notas de la Secretaría de Obras Públicas se dió otra sobre el júbilo de los vecinos de la carretera de Cabañas y Bahía Honda, por haber cobrado efectivo sus haberes. El repórter que esa nota con las demás, sin intencionalmente, nadie le hablara de la misma, y al redactarla, hizo un concisio, conciso sobre el asunto, incluyendo la nota, sin mencionar el nombre del refaccionista, al que se le atribuía ser causante de demoras pagando a los obreros hallenan mayor cantidad de mercancías, por ser nombrado DIARIO DE LA MARINA, ser conocido y considerado con las personas y con los intereses de estas. Ex- que conoce el aludido repórter

relación con dicha noticia el Sr. Roberto Paulin Pérez, ha dirigido una carta al Director, rogándole su inserción de la siguiente nota: «Soy contratista de la carretera de Cabañas a Bahía Honda, correspondiente al tramo del kilómetro 23 al 28 en sus deudas anunciándose ello y por DIARIO DE LA MA-

Dándose a la altura del hombre que paga, el Sr. Francisco García de la Vega del Prado, anuncios de haber efectuado el día 6 de Septiembre, y se le abonó la casi totalidad de ese Periódico, porque la nómina de UNICO QUE HA PAGADO OCTUBRE DEL AÑO 1934 COMENZARON LOS TRAbajos cerca de mil tres pesos y de éstos he pagado yo más de mil cien, sin que el señor Cajigas haya pasado por mi establecimiento a recoger las órdenes de anticipos despachadas, gasolina, composición de maquinaria pagada y sueldos de empleados; digo mi establecimiento por que con mi garantía tengo efectuados los pagos de todas las obras realizadas que pasan de treinta y cinco mil pesos y sólo hemos recogido alrededor de veintinueve mil.

Con ciento cuarenta pesos que importaba el resto de haberes a los trabajadores ,el señor Cajigas, valiéndose de engañifas, recogió los tickets y se presentó llamando al repórter de ese periódico en la Secretaría de Obras Públicas, diciéndole que había efectuado los pagos, pero por obra y gracias del Todopoderoso, tengo en mi poder los comprobantes para desmentir tamaña frescura.

Quedo de usted muy atentamente,

Roberto Paulin Pérez».

En este asunto, sólo nos resta acarar al Sr. Roberto Paulin, que no ha existido anuncio, ni interés alguno por parte del DIARIO, y en lo que se refiere al repórter, no conoce personalmente, ni al contratista ni al refaccionista; dió la noticia por haber sido facilita ésta a los repórters, como queda dicho, en el departamento de publicidad de dicha Secretaría.

C.D. 2016

El Lactofosfato de Cal contenido en estas preparaciones es el mas poderoso de los reparadores

LAS FARMACIAS

S por Manolo Jarquín

a ya en los sectores artísti-
a en el campo de la intelec-
d entre sorbo y sorbo de los
rables daiquirís — especialidad
n Yucayo—y más especiali-
n del Maitre Nicolás, tienen
o entre el grupo a que son
los Presidentes del Liceo y
o, Pont y Alba, con el tam-
dispensable, Miguel Brelos, a
ñana postula el CND para
de Gobernador de la Pro-

ADELANTADAS.—Las obras
fermería.
fiero a la que vienen cons-
en su Asilo del Paseo de
as Hermanas de la Cari-

producto de la Verbena del
y un pequeño legado que a
santa casa hiciera una fer-
devota, trabaja incansable en
ras el ingeniero Pardiñas,
á al frente de ellas.
es algo a esas Hermanas pa-
cima a su ideal.
mi pluma encomiendan la
ación de una limosna que
te la cantidad necesaria para
rmino a esas obras.
ellos que pueden, que son mu-
aquellos a quienes todo les so-
harían una obra misericordio-
auxiliando a las Hermanas de
aridad Asilito de Ancianos.
que la Enfermería del Hospi-
sea cuanto antes una realidad.

LBERTO RIERA.—Nuestro hués-
os visitó el domingo, el joven
egado que por varios años tuvo a
cargo la crónica de «El Impar-
ls, el leído periódico de Félix U.
sas.
Asuntos relacionados con su bu-
ete trajeron a Matanzas al doctor
diera Gómez, con quien tan grata-
mente departimos durante esa tarde
del domingo veinte del corriente.
En el próximo número de «Social»,
a revista de Conrado W. Massaguer,
verán la luz unos inspirados versos
del cronista de ayer, que hoy culti-
va la poesía, en la que se nos re-
vela, como un consagrado.
Exquisitamente ilustrados los poe-
mas de Alberto Riera, por el genial
pintor Enríquez, verán muy pronto
la luz, en un tomo, que ha de hacer
furor entre los intelectuales cuba-
nos.
UN ALMUERZO.—En la Cumbre.
En aquel lugar poetísimo, que
fué feudo de los míos y que los Re-
yes de Castilla erigieran en Mar-
quesado de la Alta Cumbre, se celebró un delicioso ágape, organizado por un matrimonio tan gentil y tan simpático como Fernando Artamendi y Cuca Leiva.
Un regocijado bunch de jóvenes y señoritas, con un no menos interesante grupo de jóvenes matrimonios, disfrutaron de las exquisiteces de una mesa criolla, plagada de los mayores refinamientos.
Presidía la «table» con los esposos Artamendi-Leiva, el teniente coronel Pino Donoso, Jefe Militar del Distrito, y su Ayudante el teniente auditor Fernando Neughart.
Tanto como del placer del yantar gustaron los asistentes a ese almuerzo, del incomparable panorama que se domina de aquel caserío de Mahy León, como se llamó antaño, a esas posesiones que hoy día de los Quintana, de los Fieltas, etc. etc.
Están allí las casas solariegas de los Condes de la Diana—los Soler—de los Marqueses de Tiedra—los Alonso— y de aquellos augustos apellidos yumurinos que fueron los Sánchez, los Angulo, los Ximeno y Castañer.
EL DIA DEL PERIODISTA.—El próximo jueves.
Con brillantez grandísima va a festejarse en toda la República, ese veinte y cuatro de octubre que es la festividad de San Rafael Arcángel y que los saludados de la pluma de nuestra República, han escogido, como fecha de gloria para la clase.
Infinitas fiestas tendrán efecto ese día, en que el abnegado ejército de los que formamos el Cuarto Poder, organizamos para engrosar los fondos de la Caja del Retiro Periodístico.
Los tres teatros matanceros: «Sauto», «Velasco» y «Niza», han combinado magníficos programas, con las más bellas cintas que existen actualmente en el mercado de Cuba.
Dichas tres funciones, serán a beneficio de los fondos de la Caja del Retiro Periodístico.
INVITACIONES.—Para una boda.
Llega a mi mesa la que suscriben el teniente Angel Dávalos Planells y Carmen Pérez Blanco, y la viuda de Díaz, Consuelo Joglar, para las bodas de sus hijos, Elida y Luis, que tendrá efecto en la casa Byrne número veinte y dos, el tres de noviembre próximo.
Boda notarial, en la que fungirá como representante de la Ley, el Dr. Francisco Flor Jorganes, el joven abogado que tiene un verdadero record en ceremonias de esa índole.
Muy elegantes, al par que muy originales, las cartulinas de convite que han repartido entre sus amistades, las familias de Avalos y Díaz.
Asistiré a esos esponsales.
EUGENIA TAQUECHEL.—La viuda de Fernández.
Se encuentra en Matanzas, pasando una temporada con sus hijos el Magistrado de esta Audiencia, Dr. Luis Fernández Taquechel y su bella esposa Blanca Luisa Vallice, la respetabilísima dama, a la que acompaña en su viaje a ésta, su hija la interesante Pucha.
En la hermosa Quinta de la Calzada de Gral. Betancourt que es residencia de ese digno funcionario judicial, se hospeda la señora y la señorita Fernández.
Mi saludo para ellas.
DEL TENNIS.—La próxima fiesta.
La organiza ya la Directiva de ese entusiasta Club, para conmemorar la fundación de la sociedad, el nueve del venidero noviembre.
Con un gran baile celebrará el Tennis el aniversario de aquel magnífico día en que la Sra. Margarita Heydrich de Pebles, tremolara la bandera, que desde entonces ha ondeado entre triunfos y éxitos a cual más resonante.
Invitará el Tennis ese día a las ex-Presidentas del Club para que honren la fiesta.
Y para amenizarla será contratada una gran orquesta.
Y a propósito de orquestas, diré que es tal la demanda que hoy existe, entre esos conjuntos musicales, que las gestiones que ha hecho en la Habana el Presidente del Liceo, Dr. Antonio J. Font, para contratar la que ha de amenizar la fiesta de San Silvestre el treinta y uno de diciembre, han fracasado hasta ahora, por estar ya a estas horas contratadas casi todas las de primer orden.
Señalaré para los profesores de Rafael Somavilla algo aquí, que dice cuan grande ha sido su éxito al reforzar su orquesta, paranganeándola con las habaneras; tiene también ese conjunto, ya compromisos para el treinta y uno, y se ha decidido por la oferta que más convenía a sus intereses.
Se tropezarán, pues, las sociedades matanceras que se propongan esperar el año con fiesta, con este inconveniente grandísimo.

A TRAVES DE LA VIDA

por Héctor de Saavedra

Impresiones

—Puedo asegurar a Usted —dije yo— que eso ha ocurrido en todos los pueblos. La Historia está plagada de hechos semejantes.

—Quizás sea así, pero lo de aquí es incalificable —me respondió mi interlocutor.

—¿Por qué ha de serlo? No somos como los demás hombres? Además yo sostengo lo contrario.

—¡Como! ¿me negará usted la massacre del Prado

—Un caso aislado.

—¿Y las matanzas en Reyna y Galiano?

—Otros casos insignificantes y vulgares.

—¿Y lo del...

—¡Nada! No encuentra usted uno más que tenga importancia. Somos un pueblo manso, mansísimo.

Y nos engolfamos en una discusión acalorada que presagiaba funesto desenlace.

Mi adversario era moro de paz. Tranquilo, metódico y honrado. Cuenta de burgués inofensivo e insípido. Un buen ciudadano, temeroso de Dios y del fisco.

A mis argumentos, justificando ciertos desmanes que a veces cometen los pueblos, me contestaba repeliendo con horror toda violencia.

Aquel hombre era un pusilánime inconvencible.

Advierta usted —proseguí yo— que los griegos cazaban en los bosques como si fueran fieras, a los lacedemonios que tenían prisioneros. Los jóvenes atenienses se dedicaban a este sport, para practicar y, «hacerse la mano».

—¡Eso era en Grecia.

—Y en Francia, ¿qué me dice usted de las persecuciones en el 93?

—¿Y qué de las denuncias por la boca del león en Venecia?

—Muy mal. Pero eso no justifica nuestra conducta.

—¡De ninguna manera. Pero quiero decir que hay que considerarlo todo y ser razonable...

Una muchedumbre de individuos de todos pelajes se desbordó en la plaza. Vociferaban en actitud amenazadora.

Detuvimos a un hombre del grupo y le preguntamos:

—¿Qué pasa?

—¡Que el pueblo no quiere aguantar más! Acaban de desembarcar a Camacho.

—¿Y quién es ese Camacho?

—Un porrista, asesino de los pobres cubanos...

Y el hombre siguió corriendo y gritando: ¡Muera! ¡Que lo ahorquen!

La ola humana me separó de mi amigo. Estuve gran rato confundido entre ella y arrastrado por su poderoso empuje.

Cuando pude darme cuenta de donde estaba, vi al defensor de la tranquilidad y de la paz, a mi buen y tierno interlocutor, con una soga en la mano y gritando todo descompuesto:

—¡A la guásima! ¡Muera el guerrillero! ¡¡Arriba criollo!!

Dr. Manuel Costales Latatú

CIRUGIA ABDOMINAL

Especialidad: ENFERMEDADES DE SEÑORAS

Prado 98. Lunes-Miércoles-Viernes

Telfs. M-3472. F-4806. 3 a 5 p. m.

CRUCIGRAMAS

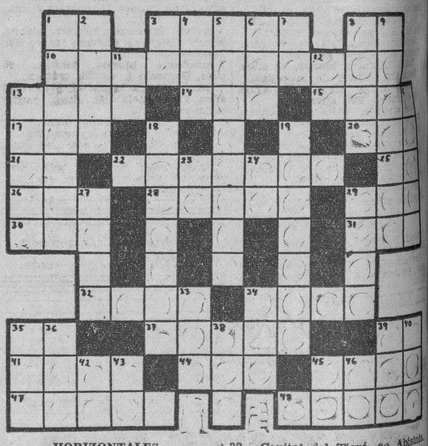

HORIZONTALES

1.—Obras Públicas.
3.—Lugar en que las abejas depositan la miel.
8.—Terminación de infinitivo.
10.—Paquidermo de gran talla.
13.—Movimiento convulsivo del diafragma.
14.—Aparadera.
15.—Individuo de cierta raza indígena de Filipinas.
17.—Nombre femenino.
20.—Reza.
21.—Voz que se usa repetida para arrullar a los niños.
22.—Hija de Claudio, condenada a muerte por no haber querido casarse con Nerón.
25.—Terminación de infinitivo.
26.—Repetición del sonido
28.—Poco común (pl.)
29.—Antillo.
30.—Pronombre.
31.—Apócope de santo.
32.—Capital del Tigré, en Abisinia.
34.—Nombre que se da a una parte del Africa oriental.
35.—Terminación de infinitivo.
37.—Creador del género llamado fábula.
39.—Es (en inglés).
41.—Cerebro.
44.—Cólera.
45.—Paño usado por los taitianos.
47.—Nombre antiguo de Beocia (Grecia).
48.—Instrumento usado en la pesca de ballenas y grandes cetáceos.

VERTICALES

1.—Río de Venezuela.
2.—Utensilio para fumar.
3.—Río de Italia.
4.—Hacia aquí.
5.—Heresiarca sirio, patriarca de Constantinopla.
6.—Altar.
7.—Artículo neutro.
8.—Que niega la existencia de Dios.
9.—Fiesta nocturna.
11.—Negación.
12.—En la (antiguo).
13.—Habitación de las mujeres entre los musulmanes.
16.—Hermano mayor de Moisés.
18.—Nombre de cuatro reyes de Castilla.
19.—Que forma o tiene listas.
23.—Interjección.
24.—Igual al 12.
27.—De hueso.
29.—Isla del Báltico perteneciente a Estonia.
33.—De esta manera.
34.—Río de la América meridional.
35.—Pronombre demostrativo.
36.—Delincuente.
38.—Metal.
39.—Terminación de diminutivo.
40.—Preposición.
42.—Sin número.
43.—Escuche.
45.—Terminación de infinitivo.
46.—Associated Press.

Solución al Crucigrama anterior

M	U	C	I	L	A	G	I	N	O	S	O			
O	R	O	L		D	A	S		C	O	S	T	A	
U	E	S		S	L		P		E					
L	A		G	O	L	C	T	A	S					
I		D	E	L		O		S	O	L				
N	O		A	A	R		P	A	N	M	A			
S	I	N		S	O	S	A	S		D	O	N		
	R	A	A		E	O	R			D	O			
C		I	R	A	N		S	O	L	A	R			
S	A	P	E	Ç	A		S	O	R	A	L			
A	S	E		A	T	R	A	S		E	A	R		
R	O	S	A		A	A	R		I	S	A	R		

Lea ¡ALERTA! al mediodía. Y AVANCE por la tarde.

ta
s años

s del coman-
e de la Secreta,
z y Lavín, tras-
de Cárdenas, al
reclamado por el
trucción de dicha
a por infracción de
as. El detenido está
ente de expulsión que
retaría de Gobierna-

a ciudad de Cárdenas,
z, detuvieron a Hora-
tico también, acusado
delito que el anterior;
detención de León el
secretario del Juzgado de
de Cárdenas.
Eloy Piedra, detective
a, arrestó y condujo ante
de Guardia Federico de
uñoz, a Armando Guerra
Once número 73, en Be-
amado en causa por hur-
to del Juzgado de Instrucción de Bejucal.
Y, finalmente, ante el Oficial de Guardia Horacio Sánchez, fué presentado el menor Armando Iglesias Guidoba, de San Benigno 47, Santos Suárez, al que detuvo el vigilante de la Policía Nacional 1591, M. Morín, por acusarlo Armando del Pino Sabatés, de haberle estafado tres billetes enteros de la Lotería Nacional. Fué remitido al Vivac, por no prestar la fianza de $100.00, que se le señaló.

M.E.C.D. 2016

LOS RESFRIADOS SON PELIGROSOS

CREO-TERPINA WAMPOLE

CALMA LA TOS Y FACILITA LA EXPECTORACION

ACEPTE SOLAMENTE EL WAMPOLE LEGITIMO

Para que las pequeñas alteraciones del cutis no se tornen más graves

Use **Resinol**

No espere tener eczema, impétigo u otra fea afección antes de adoptar este tratamiento. Acostúmbrese a aplicarlo a menudo para las espinillas, comezones, rasguños o quemadas más leves. Basta una aplicación para aliviar y evitar infecciones u otras consecuencias.

En las droguerías.

Pida muestras gratis a Resinol, Dept. 84, Baltimore, Md.

Defunciones ocurridas en la Habana

DOMINGO, 20

María Rodríguez, blanca, 64 años, Enrique número 6, enteritis.
Agustín Fenández, blanco, 48 años, Generario 131, bronco-neumonía.
[illegible] Desconocido, blanco, 50 años, [illegible] del Vapor, cirrosis alcohólica.
Juan Cuesta, negro, 65 años, Suárez 21, arterio esclerosis.
Juana Ayala, blanca, 78 años, Dragones 44 arterio esclerosis.
Aurora Beltrán Blanco, blanca, 66 años, Hospital C. García, papilomos malignos.
Dolores Rosquín Hernández, mestiza, 70 años, Zulueta 34, arterio esclerosis.
Juana Peñalver Peñalver, negra, 66 años, Cepero número 3, tuberculosis pulmonar.
[illegible] Calindo, blanco, 58 años, 37 número 5, insuficiencia cardíaca.
Juana Bravo García, negra, 60 años, Cerro 472, arterio esclerosis.
[illegible] Lee, asiático, 28 años, Manrique 101, bronquitis crónica.
Miguel Alcalá Calmo, blanco, 50 años, Instituto del Cáncer, cáncer del velo del paladar.
Félix Pérez Martínez, blanco, 55 años, 10 y 29, Lawton, enteritis crónica.
Buenaventura Fernández, blanco, [illegible] años, Cerro 440, pionefrosis.
Alberto González, mestizo, 7 meses, Velazco 6, bronco-pneumonía.
Vicente Rodríguez, blanco, 73 años, Hospital Mercedes, cáncer vesical.
Valeniano Placencia, negro, 50 años, Hospital Mercedes, cáncer del estómago.
Juana Montané, mestiza, 39 años, C. García, nefritis.
Juana Herrero, blanca, 65 años, C. García, bronquitis crónica.
Conrado Pedroso, mestizo, un año, Hospital Infantil, atrepsia.
José Estévez, blanco, 59 años, Fe[illegible] 33, hemorragia cerebral.
Dionisio Basot, blanco, 67 años, Prado 81, cáncer gástrico.
Matilde Morales, blanco, 68 años, Aguiar 220, cáncer de la vejiga.
Julio Pastoriza, blanco, 35 años, 10 de Octubre 368, anemia.
Adela Mazaba Valcárcel, blanca, [illegible] años, Hospital C. García, traumatismo por aplastamiento.
Francisco Bajo, blanco, 8 días, Cuba 11, convulsiones de los niños.
Eduardo Ferri, mestizo, 8 meses, San José 113, gastro colitis.
Apolonio Puig, mestizo, 76 años, [illegible] 47, arterio esclerosis.

LUNES, 21.

María G. Fontal, 34 años, 10 de Octubre 639, nefritis crónica.
Gervasio Yoy Pung, asiático, 86 años, Aguacate 69, insuficiencia cardíaca.
Esteban González, blanco, 10 años, Hospital Infantil, tumor cerebral.
Rafael Méndez Ruiz, blanco, 22 años, Mayía Rodríguez 7, tuberculosis pulmonar.
Armando Labrador Coro, blanco, 20 años, Quinta Dependientes, oclusión intestinal.
Caridad del Valle, mestizo, 85 años, Cerro 472, insuficiencia mitral.
Bernardo Bergé Trutche, blanco, 65 años, Néstor Sardiñas 6, pielonefritis crónica.
Zenaida Sánchez Mazón, blanca, 16 meses, Hospital Infantil, tox-infección intestinal.
Sixto Rojo y García, blanco, 74 años, Lugareño Almendares, cáncer de la vejiga.
José Sanmiguero, blanco, 65 años, Centro Socorro primer Distrito, cáncer del pulmón.
Esperanza Fernández y Fernández, mestiza, 24 años, Washington 36, tuberculosis pulmonar.
Estela Marrero Salvioni, blanca, 86 años, Hospital C. García, sarcoma uterino.
Josefa González Rodríguez, blanca, 59 años, Mayía Rodríguez 73, arterio esclerosis.
José Aricea Inclán, blanco, 78 años, Central Reparto La Fernando, cáncer de la próstata.
Gloria Sierra Arias, blanca, 25 años, S. La Esperanza, tuberculosis pulmonar.
Adolfo García, mestizo, 69 años, Concordia 195, arterio esclerosis.
Vicente Alonso Bustamante, blanco, 54 años, Concordia 144, ateroma arterial.
Evelio Vega y Almeida, blanco, 14 años, I y 25, Vedado, pleuresía.
Fulgencio Izquierdo, negro, 77 años, Manrique 184, asistolia.
Gala Belén Pacheco, mestiza, 17 años, San Miguel 187, enteritis aguda.
Rafael Menéndez Benítez, blanco, 68 años, Avenida Antonio Maceo 338, miocarditis crónica.
Anastasia Muñoz, mestiza, 56 años, Gervasio 1, aortitis crónica.
Remigio Mira Marchal, blanco, 77 años, Compostela 66, altos, cardioesclerosis.
María Teresa García blanca, 52 años, H. C. García, quemaduras.
Susana Cortés, blanca, 44 años, Párraga 12, colapso.
Angel López, blanco, 8 años, Hospital Las Animas, meningo encefalitis tuberculosa.

Lea ¡ALERTA! al mediodía. Y AVANCE por la tarde.

DR. ENRIQUE CUELLAR
MEDICO OCULISTA
CONSULTA 88 — M-7766

¿TIENE CANAS? USE TINTE HEIL Maravilloso! MAS CANTIDAD MAS CALIDAD DE VENTA EN: FARMACIAS Y SEDERIAS

Juan no sabe que el MAL ALIENTO DESILUSIONA...

BiSoDoL Mantiene el Aliento Puro Todo el Día...un nuevo método

Ya no tiene usted porqué temer de que su aliento desagrade a otros. Ahora puede mantenerlo siempre fresco y puro, bebiéndose un vaso de agua con un poco de BiSoDoL todas las mañanas al levantarse. De ese modo neutralizará el exceso de ácidos formados en su estómago—los ácidos causantes del "aliento-ácido," comúnmente conocido como mal aliento.

BiSoDoL asienta el estómago al instante. Y la sensación de frescura en la boca le indica a usted que no necesita preocuparse más de su mal aliento.

Además tome el BiSoDoL para el pronto alivio de indigestiones, gases, acedías y el malestar que frecuentemente resulta de comer y beber. Alivia el malestar de estómago en menos de 5 minutos. Pruebe usted el BiSoDoL ahora mismo. Quedará muy complacido.

B116

BiSoDoL

CRONICA HABANERA

EN SUS DIAS

Saludamos en sus días a una dama del más alto rango social, la señora Salomé Santamarina, bella y gentilísima esposa del conocido caballero Tomás Machín.

Muchas flores y felicitaciones llegarán con tal motivo hasta la señora de Machín.

Tenga un día feliz, le deseamos.

LOS SANTOS DE LDIA.—María Salomé y Elodia.

Está de días la señora Elodia de Cárdenas, joven y encantadora esposa del doctor José Ramón Villalón, Jr.

Y también la encantadora jovencita Elodia de Cárdenas y Arenal, hija del conocido ingeniero Silvio de Cárdenas y de su elegante esposa Sofía Arenal.

Asimismo celebra hoy su santo la señora Salomé Martínez viuda de Díaz.

A todas, felicidades.

CAMPOAMOR.—Día de estreno el de hoy en el Teatro Campoamor.

Se presentará por vez primera en la pantalla, una superproducción de gran interés que lleva por título «El judío errante», y la bellísima joya «La canción del dolor» interpretada por la encantadora Nancy Carroll.

Dichas producciones gustarán por su magnífico argumento.

Un gran día.

NACIMIENTO.—Glorias y alegrías, en un feliz hogar.

El del joven y conocido doctor Joaquín Viñals y de su bella esposa Mercy Taquechel, quienes besan complacidos un hermoso niño venido al mundo en la madrugada de ayer.

La señora de Viñals se encuentra recluída en su lujosa mansión del Vedado, donde fué atendida por el reputado especialista doctor Alberto Sánchez de Bustamante.

Reciban los esposos Viñals nuestra felicitación.

EL DOCTOR NICOLAS PUENTE DUANY.—Ha regresado de su viaje al extranjero, el doctor Nicolás Puente Dauny, distinguido profesor de la Universidad de la Habana y Director del Instituto de Radio del Hospital Mercedes.

El doctor Puente Duany ha reanudado sus servicios profesionales, lo que pone en conocimiento de su numerosa clientela.

Por los teléfonos F-6356 o F-5281 deberán reservarse los turnos para las consultas, que continuará ofreciendo como de costumbre.

EN SAN JUAN DE LETRAN.—Una lucida ceremonia nupcial se celebró el domingo en plena tarde, ante el altar mayor de la iglesia de San Juan de Letrán.

Fueron contrayentes la señorita Julia Mercedes Tomeu e Hidalgo, muy gentil y muy graciosa, y el Dr. Emilio Adán Silva, Juez Municipal de Ciego de Avila.

Una numerosa concurrencia presenció esta simpática boda, que fué apadrinada por el doctor Julio Tomeu y Adán y por la distinguida señorita Alicia María Adán Silva.

Los testigos.

Por la novia suscribieron el pliego matrimonial los doctores Enrique J. Rodríguez y Penin, Eduardo Tomeu y José Adán Silva y los señores Javier Pérez de Acevedo y Carlos F. Hastings.

A su vez lo hicieron por el novio, los doctores Gonzalo Aróstegui y del Castillo, Antonio Beruff Mendieta, Secretario de Comercio; Alvaro Zaldívar y los señores Armando Silva y Eduardo G. Tomeu.

En la boda civil, celebrada ante el notario Enrique J. Rodríguez Penin, testificaron por ella, los señores Rodolfo Corvison y Stephens L. Hicks, y por él los doctores Gabriel García Echarte y Elpidio García Tudurí.

Directamente del jardín «Milagros», el acreditado jardín del Paseo del Prado, llegó a manos de la linda novia el bouquet nupcial.

Un ramo de estilo colonial, todo de gadenias, con porta-bouquets de encaje inglés.

LA FIESTA DE LOS CRONISTAS.—Una fiesta grandiosa, que ha de constituir un acontecimiento social señaladísimo, es la «Fiesta de los Cronistas», para la cual faltan pocos días.

Es el viernes próximo, día 25, y se celebrará en los bellísimos salones del Casino de la Playa, el elegante «night club», estando patrocinada por los cronistas sociales habaneros.

Los productos que se recauden irán a engrosar los fondos del Retiro Periodístico.

Se presentará un «show» espléndido en el que tomará parte el famoso compositor cubano Ernesto Lecuona y otros conocidos artistas.

Dos orquestas amenizarán esta fiesta.

La de los Hermanos Castro, el celebrado conjunto orquestral, que estará situada en el salón comedor.

Y la aplaudida orquesta de los hermanos Le Batard, que se colocará en el salón de entrada, habilitado para baile.

Las principales familias de la sociedad habanera, han prestado su apoyo a este fastuoso evento, como lo indica la inmensa demanda de tickets, que están casi agotados.

La comida, para la que se ha combinado un exquisito menú, al precio de tres pesos el cubierto, comenzará a servirse desde las 9 de la noche.

El ticket de la comida da derecho a la entrada.

El señor Rodrigo Alvarez del Real, encargado de la venta de tickets, ofrecerá por el A-6714 toda clase de informaciones.

Para las reservaciones de mesas, que deberá hacerse con la mayor anticipación posible, deben comunicarse los interesados directamente con el señor Joaquín de la Torre, manager del Casino, por el Telf. FO-7298.

Será un gran acontecimiento.

DE SANS SOUCI.—En completa animación, concurridísimo.

Así se vió en la noche del sábado el bellísimo road house de La Coronela «Sans Souci», que tan favorecido resulta siempre por las principales familias de la sociedad habanera.

Parties y más parties, en los que se reunían destacados elementos, invadían aquella bellísima terraza al aire libre, de poética belleza.

La empresa de «Sans Souci», siempre atenta en ofrecer nuevos alicientes a los asiduos, prepara grandes atracciones, para la temporada que se avecina.

Una temporada que superará a las anteriores en lucimiento y brillantez.

El jueves, como noche de gala, habrá gran concurrencia.

Y también el sábado, con su fiesta de moda.

CUMPLEAÑOS. — Halagadísima, muy felicitada, se vió el viernes con motivo de cumplir dieciseis años de edad la lindísima señorita Olga Bosque y Fernández.

La adorable señorita recibió en tan señalada fecha muchas flores y muchas felicitaciones.

LA VERBENA ROTARIA.—Toda la sociedad habanera se dispone a concurrir a la gran verbena bailable que ofrecerá el Club Rotario de la Habana, en el hotel «Nacional», la noche del 24 de octubre, jueves, en honor del «Día del Periodista».

Cinco orquestas y dos sones tendrán a su cargo el programa bailable y se presentará un show con los mejores artistas de la Compañía Ernesto Lecuona, quien dirigirá la orquesta.

En la barra «Bacardí» se expenderán los productos que elaboran sus fábricas a precios corrientes.

Los productos de la Compañía Ron Gancedo se expenderán en un artístico kiosco.

Julio Blanco Herrera ha ofrecido el importe íntegro de todo lo que se recaude en los kioscos de «La Tropical» por la venta de sus productos a los precios usuales.

Un salón de entretenimiento, a cargo de los conocidos rotarios Luisito Machado, Carlos M. Calvet, Horacio Navarrete, Carlos Gárate, René Acevedo, Manolo Díaz y otros más funcionará toda la noche.

El traje informal ha sido acordado para asistir a la gran fiesta rotaria del próximo jueves.

La Comisión Organizadora, que dirige el doctor Manuel Galigarcía Presidente del Club Rotario de la Habana, nos ruega hagamos saber al público que no habrá recolecta de ninguna clase; que no se expedirán pases de favor y que todos los artículos que se expendan, tanto de bebidas como comestibles, serán a precios corrientes.

Las invitaciones personales, con carácter de intransferibles, al precio de un peso, están a la venta en las oficinas del Club Rotario de la Habana, hotel «Nacional», señor Juan B. Medina, teléfono U-8688; Asociación de Repórters de la Habana; señor Frank Martínez, teléfono M-6107 y M-9505 y en los establecimientos «El Encanto», «La Filosofía», «La Casa Grande», «Fin de Siglo», Cuban Telephone Company (Presidencia), y la Casa Roberts, Neptuno e Industria.

MIRAMAR YACHT CLUB.—Esta noche, a las nueve, se celebrará en el Miramar Yacht Club la gran función artística organizada por el Glee Club de aquella sociedad, que con tanto acierto preside la entusiasta dama Emma S. de Quílez.

Como sabemos se presentará con un programa extraordinario la notable violinista Emilita Estivil, quien será acompañada al piano por el reputado maestro Jascha Fischerman.

He aquí el programa completo de tan interesante acto:

I.—Aria (para la IV cuerda). Bach. Gavota, Bach. Preludio y allegro, Pugnani-Kreisler.

II.—Sinfonía española, Lalo Allegro non troppo. Andante. Rondó.

III.—Hejre Kati, Hubay. La Gitana, Kreisler. Scherzo, Ranzato. Romanza andaluza, Sarasate. Danza de La Vida Breve, Falla.

EN CUBA NUEVA.—Cuba Nueva, la prestigiosa sociedad de las riberas del río Almendares, que preside el caballeroso sportman señor Eugenio Benítez, será escenario esta noche de la primera de una brillante serie de fiestas combinadas por la Asociación de Cronistas de Sports de la Habana, con motivo del «Día del Periodista».

La velada se iniciará a las ocho y media de la noche con un partido de dobles de tennis, siguiéndoles dos encuentros de volley ball, uno entre equipos femeninos, presentándose después a la concurrencia un brillante show en el que tomarán parte artistas de tanto renombre y prestigios como Irene Agramonte, Dinorah, Tina, Roberto García y el Cuarteto Vocal Buenos Aires. Actuará de maestro de ceremonias René Cañizares, popular anunciador de la Hora de Aficionados.

Y a los acordes del afamado conjunto musical de Luis Fabré y su orquesta del Jockey Club y un magnífico septeto, se celebrará después un regio baile que se prolongará hasta la madrugada.

(Continúa en la página SIETE)

JOYERIA "LE TRIANON"

Pulseras reloj de platino y brillantes, máquina Juvenia

Precios desde $35.00 a $175.00

"LA CASA DE LOS REGALOS ARTISTICOS"

Salvador Fondón: GALIANO 91

Obras de Arte

Se ha tratado, en vano, de describir la belleza, armonía de los colores, perfiles de los dibujos y exquisita calidad de los nuevos tejidos de invierno. Hay cosas y, esta es una, que se resisten a la descripción. Solo viéndolas puede uno percatarse de su alta significación artística con destino a glorificar la belleza y elegancia de la mujer.

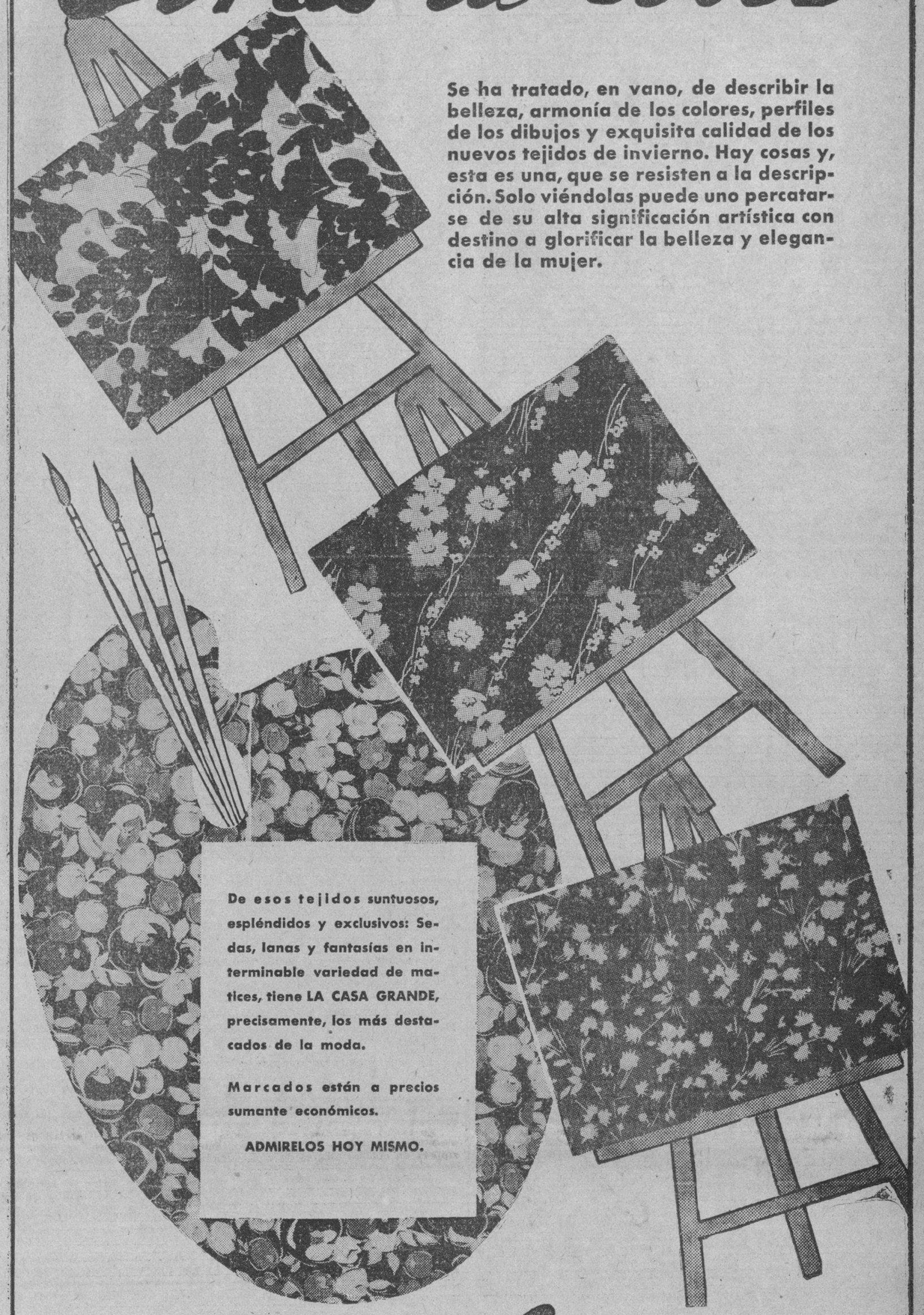

De esos tejidos suntuosos, espléndidos y exclusivos: Sedas, lanas y fantasías en interminable variedad de matices, tiene LA CASA GRANDE, precisamente, los más destacados de la moda.

Marcados están a precios sumante económicos.

ADMIRELOS HOY MISMO.

La Casa Grande

"LA CASA VIENA"

Perfumería, Quincalla y Revistas en General; Especialidad en revistas de modas.

DE

JOSE R. BELLO Y Ca.

Ave. de Italia No. 57, Teléfono A-6353.

Los señores José Raúl Bello y José Rego Danza, saludan, desde su nueva casa, a sus numerosos clientes, en la que continuarán atendiéndoles en el servicio de toda clase de revistas, contando con las últimas novedades en revistas de Modas.

E. P. D.

EL SEÑOR

Manuel Lorenzo Ballina

HA FALLECIDO

Dispuesto su entierro para las cinco p. m. de hoy, martes, los que suscriben, hijos, en su nombre y en el de los demás familiares y amigos, ruegan a las personas de su amistad concurran a la casa mortuoria, Villanueva 27, Luyanó, para acompañar el cadáver al Cementerio de Colón, favor que agradecerán.

Habana, octubre 22 de 1935.

ANTONIO LORENZO, OSCAR, EVANGELINA, AGUSTIN, JAVIER Y FRANCISCO (Ausente).

El 24, San Rafael — El 25, San Alfredo

Los regalos más elegantes y los más apropiados los encontrará entre los surtidos exclusivos que tiene la camisería especial para regalos

LA CASA PEREZ

Neptuno 79. — Tel. M-6224

POMPAS FUNEBRES

BERNARDO GARCIA

Zanja 75, esq. a Belascoaín. Telfs. U-7310, U-7650.

ANUNCIESE EN EL "DIARIO DE LA MARINA"

M.E.C.D. 2016

PRECIOS 20¢ Hasta las 6½ 30¢ Despues Tertulia 10¢

VIERNES 25
Clive BROOK
Madeleine CARROLL
"AMORES de un DICTADOR"
- LOVES of a DICTATOR -

ESCENARIO y PANTALLA

ENCANTO: «LA DAGA FLORENTINA»

Un conocido empresario vienés aparece muerto misteriosamente en su casa. El cuerpo del delito es una daga florentina. Lo mismo hubiera podido ser un revólver, una pistola o un cuchillo carnicero. Pero se trata de darle al suceso cierto viso romántico y hasta un poco de prestigio histórico. Porque ha de saberse, además, que la tal daga perteneció, según el testimonio de varios personajes, a César Borgia.

Ya esto sobrepasa los límites del atestado policial. El fantasma de un Borgia gravitando sobre las páginas del sumario, da a la prosa curialesca calidades de folletín. Morir de un tiro o de una puñalada es cosa vulgar y cotidiana. El asunto no trasciende más allá de los cintillos de los periódicos. Pero morir a punta de daga, cuando esa daga es florentina y, a mayor abundamiento, ha formado parte de los avíos de matar de los Borgia, maestros en el crimen, es una cosa perfectamente digna del celuloide.

Por eso en esta complicada película estrenada ayer en el «Encanto» nos lo explicamos todo... hasta lo inexplicable. Comprendemos perfectamente el caso de ese muchacho que ha dado en la manía de figurarse que es el último de los Borgia y para evitar los estragos que pudiera causar el instinto criminal que heredó con su sangre, trata de envenenarse con el mismo tóxico que utilizaban sus tenebrosos ancestros. Comprendemos con no menos acuidad esa misteriosa excursión del empresario que ha de morir y del alienista que ha de esclarecer su muerte, a la ciudad de Rossano, donde se encuentran al joven obseso, que tan importante papel ha de jugar luego en el drama. Comprendemos, en suma, el caso de esa señora Bancroft, que bate un «record» de paciencia vindicatriz, permaneciendo veinte años al lado del marido incestuoso, en calidad de ama de llaves, con el rostro desfigurado por las llamas, cubierto con una máscara de rara perfección, hecho por su antigua y fiel peluquera. Todas estas cosas extrañas y repelentes, nos parecen de una verosimilitud y una lógica admirables cuando la sombra de César Borgia, paseándose por la pantalla, actúa como agente catalítico de la emoción melodramática.

Ese ingrediente de pesadilla es todo el acierto de la película a que nos referimos. Gracias a él, el público lo admite todo, como se admite —¡qué remedio!— el sueño de la fiebre alta.

Hemos de señalar, sin embargo, otro acierto. Y este cae del lado de acá del lecho colenturiento, en la zona firme de la realidad. Aludimos a la presencia en la película de un curioso elemento de contraste: el Jefe de Policía que interviene en la investigación del suceso. Es un sujeto eufórico, risueño e impertur-bable, que no da la menor importancia a lo ocurrido y practica las diligencias y pesquisas del caso sin perder ni la calma ni el apetito ni el buen humor. No obstante, se coloca sagazmente sobre la pista de los hechos y cuando el alienista cree haber burlado a la policía, la verdad es que ésta se halla al cabo de la calle y si hace la vista gorda es porque el Jefe así lo desea, demostrando con ello una gran comprensión y un superior espíritu de justicia.

Este humanísimo polizonte representa el detectivismo profesional, frente al detectivismo «amateur» del médico y de su amigo el ex-suicida. Son dos mundos distintos el uno y el del otro: el mundo del deber cotidiano y el sentido común, frente al mundo irreal y extravagante de la novela. Este enfrentamiento, deliberado o no, es la nota más aguda del «film».

En cuanto a la interpretación, se trata de artistas discretos, que conocen su oficio; a saber: Margaret Lindsay, Donald Woods, Aubrey, etcétera.

Francisco ICHASO.

N O T A S

NACIONAL: DOS ESTRENOS Y LA GUERRA EN ETIOPIA

Hoy será día de gran acontecimiento en el teatro Nacional, en la función continua que comienza a las dos de la tarde; se estrenará la sensacional producción «Los mercaderes de la muerte» o «El secuestro del Presidente», que se considera de palpitante actualidad, ya que en cuadros plenos de emoción y realismo, se retratan los horrores de la guerra insuficientes a prever contra la influencia de los eternos mercaderes de la muerte, que por su deseo de enriquecerse, propician esa gran plaga: ¡la guerra!, que convierte a los hombres en fieras. Los intérpretes de esta sensacional producción son Eward Arnold, Richard Bryon y Janette Brecher.

Además se exhibe la copia nueva de la superproducción hablada en español, titulada «El cuerpo del delito», a la que prestan su valioso concurso Ramón Pereda, Barry Norton y María Alba, ases de la cinematografía española. Completan este magnífico programa «Escenas de la guera italo-etiópica», los cartones «El bombero», en colores, por Mickey Mouse y «Me la pagaréis, villanos», de Popeyo y un Noticiero de asuntos mundiales. Los precios serán 20 centavos hasta las 6.30 y 30 centavos después. Tertulia, 10 centavos a todas horas.

El viernes, grandioso estreno de «Los amores de un dictador», de Clive Brook y Madelaine Carol. El lunes, grandioso homenaje a Carlos Gardel. El martes 29, a las cinco de la tarde, exhibición de modas de las Hermanas Salas, una verdadera sensación.

«EL JUDIO ERRANTE» EN EL CAMPOAMOR

Hoy comienza la semana de gran gala con dos grandiosos estrenos. «El judío errante», «El hombre que no pudo morir», una superproducción de gigantescas proporciones, en donde el máximo actor dramático Conrad Veidt hace una creación que entusiasmará a todos los que vean esta grandiosa film. Con Conrad Veidt aparecen en esta cinta cientos de actores y miles de extras. ¡El acero no lograba herirlo! Las llamas de fuego no quemaron su carne! Pestes y plagas de la humanidad pasaron por él sin dañarlo! ¡Condenado a vivir eternamente! Jamás se ha visto algo más majestuoso en su escenificación que esta superproducción. Esta película está basada en el libro inmortal de Eugene Sué. El otro estreno es la bellísima y exquisita joya de la Columbia «La canción del dolor», deliciosamente interpretada por Nancy Carroll, George Murphy, Thelma Todd, Jack La Rue, Arthur Holt y las esculturales bailarinas de Albertina Rash. Un argumento fascinante, un romance encantador, lindísima música, preciosos bailables. Todo esto en «La canción del dolor». El horario en que se exhibirán estas dos estupendas películas es el siguiente: «El judío errante», a la 1.30, 4.30 y 7.10 p. m. y «La canción del dolor», a las 2.50, 5.50 y 8.20 p. m.

Los precios siguen a base de 20 centavos de 1.30 a 6.30, 30 centavos después. Niños, 15 centavos a cualquier hora, y tertulia, 10.

El martes próximo comienza la semana cómica con dos hits de gran risa de la Warner, «La mujer triunfa»; Joan Blondell y Glenda Farrell hacen una advertencia en esta movida comedia modernista! ¡Señores: mucho cuidado con su portamonedas! ¡Señoras: sujeten fuertemente a sus maridos, que aquí estamos nosotras! El otro estreno es «Don Disculpas», con el popularísimo Joe E. Brown (Bocaza).

MAÑANA: «LAS MANOS DE ORLAC» EN EL CAMPOAMOR

Hoy se exhibe por última vez el magnífico programa de la Universal que abarrotó la amplísima sala de este teatro desde su estreno. Nos referimos a la simpatiquísima y bellísima producción «Todos somos uno», deliciosamente interpretada por Alice Brady, Douglas Montgomery, Anita Louise, June Clayworth y otros y la grandiosa superproducción «El rey de los diamantes», con Edward Arnold, Binnie Barnes, Jean Arthur, César Romero y cientos más. Los precios son: 20 centavos de 1.30 a 6.30, 30 centavos después. Niños, 15 centavos y tertulia, 10.

Mañana comienza la semana espectacular, estrenándose la formidable producción «Las manos de Orlac». Un nuevo genio se presenta en la pantalla, Peter Lorre, heredero del genio artístico de Lon Chaney, quien se hace odiar en su incomparable creación del Dr. Gogol. Intervienen, además, en el reparto de este terrorífico drama de amor, misterio y sangre, artistas tan distinguidos como la lindísima Frances Drake, Collin Clyve, el chispeante Ted Heally, Isabel Jewell y cientos más. Un argumento vigoroso, tajante, sobrecogedor y algunas combinaciones fotográficas que serán el asombro de los expertos y profanos. También se estrena la film de la Fox de gran acción y dinámica, titulada «Valor y lealtad», con George O-Brien.

Pronto: Shirley Temple en «Nuestra hijita» y «La mujer misteriosa», con Mona Barrie, Gilbert Roland y John Hollyday. Más adelante, «Charles Chan en Egipto», con Warner Oland y Pat Patteson, y «Los escándalos de George White de 1935».

MARTI: «ALAS SOBRE EL CHACO»

Con un éxito inigualable en los 3 primeros días de su reapertura como cinematógrafo, ha funcionado «Martí». La afluencia enorme de público hizo que en los 3 días, se haya cerrado la taquilla, desde hora muy temprana en todos los turnos.

Lo más selecto de la Habana desfiló por el vestíbulo de este simpático coliseo, que en los 3 citados días se pudo contemplar repleto de espectadores, que han hecho grandiosos elogios, tanto del sonido perfecto de este modernísimo cinematógrafo como de la comodidad, ventilación, y superabilidad de la producción «Alas sobre el Chaco».

Hoy comenzará la función como de costumbre a las 3 de la tarde, con la insuperable joya de la Universal en español «Alas sobre el Chaco», con Juan Torena, José Crespo, Lupita Tovar, Antonio Moreno, Barry Norton y Romualdo Tirado. También se exhibirá la interesante obra «La luna de Manhattan» interpretada por Ricardo Cortez y Dorothy Page. Un cartón en colores y una comedia de estreno en Cuba. Los precios son los de costumbre Hasta las 6:30: 20 centavos, después le esta hora 30 centavos. Los niños 15 centavos a todas horas y la tertulia 10 centavos.

Recomendamos la asistencia temprana en evitación de que no se encuentre cerrada ya la taquilla por el exceso de afluencia del público.

Entre los próximos estrenos en Cuba, se encuentra la insuperable producción en español «La mujer del puerto», con Andrea Palma.

Para la próxima semana «Los amores de un dictador» por el famoso Clive Brooks.

HOY Desde las 2 PAYRET HOY Desde las 2
EXITO CLAMOROSO de la gran película

"LAS HUERFANAS DE LA TEMPESTAD"
ESTRENO en CUBA de la misteriosa producción MONOGRAM
"EL HOMBRE ESFINGE"
con Lionel ATWILL
20¢ antes de las 6½ 30¢ Despues 10¢ Tertulia

G A C E T I L L A S

PAYRET: «LAS HUERFANAS DE LA TEMPESTAD»

Hoy sigue en cartel la película que cada día gusta más, un nuevo triunfo para «Payret». «Las Huérfanas de la Tempestad» la película que aplaude diariamente la Habana, la mejor interpretación de los grandes actores de la comedia francesa. Además también se estrena en Cuba la regia película de la Monogram titulada: «El Hombre Esfinge» que interpreta Lionel Atwill. Una regia obra de misterio que gustará extraordinariamente. También la revista Universal.

Precios: 20 centavos luneta butaca o asiento de palco y 30 centavos después mayores. Niños 15 centavos 10 centavos.

«Que no quede Uno», será la película de mas emoción.

Próximos estrenos: «Casino de París», «No más Mujeres» y la gran película de Imperio Argentina titulada: «Nobleza Baturra».

AUDITORIUM: «LA PERSEGUIDORA 99»

Un espectacular estreno hoy en el teatro de Calzada y D, Vedado, teléfono F.4455. Nos referimos a la sensacional producción de gran actualidad: «La Perseguidora número 99», la que será exhibida en las tandas elegantes de 5:15 y 9:45, con revista de Fred McMurray, Ann Sheridan y Sir Guy Standing. En los turnos de 4:00 y 8:30: a petición la gran película: «Mundos Individuales» por Claudette Colbert, Charles Boyer, Joel McCrea y Joan Bennett.

Mañana el mismo programa de hoy: Jueves y viernes: La espectacular producción: «El Infierno en los Cielos» por Warner Baxter.

Sábado y domingo: «Escándalos de George White de 1935» y la emocionante joya «Bajo Presión». Lunes día de gala. Gran estreno en Cuba de la maravillosa película «Shanghai» por Loretta Young, Charles Boyer y Warner Oland.

FAUSTO: «CORAZONES SIN RUMBO»

Un programa que abarca todos los gustos anuncia para hoy el teatro «Fausto» en su función que comienza a las 2:30 de la tarde.

Por el día, en el turno preferente de la tarde y en el último de la noche se exhibe la grandiosa producción titulada: «Corazones sin Rumbo» por Katherine Hepburn y Charler Boyer. También en el turno de día y en las 8:30 se exhibe: «El vengador de la Frontera» drama lleno de acción que tiene por protagonistas a Tom Kee y Dorothy Weck. Completan el programa el noticiero y la comedia: «Se acabó lo que se daba». La hora exacta en que pasa cada película se informa por el teléfono A.4321.

Los precios: 20 centavos antes de las 6:30 centavos después.

Para el viernes estreno: «No más mujeres por Joan Crawford y Franchot Tone.

NEPTUNO: «JULIETA COMPRA UN HIJO»

Un atrayente programa anuncia para hoy el teatro «Neptuno», en la función continua que comienza a las 2:30 de la tarde.

A esa hora y en los turnos preferentes de la tarde y noche se exhibe la interesante película en español titulada: «Julieta compra un hijo» en la que figura como estrella Catalina Bárcenas. También en el turno del día y a las 8:30 se exhibe la sensacional producción titulada: «Bajo Presión» y que tiene como intérpretes a Víctor McLaglen y Edmund Lowe. Completan el programa la comedia: «Vaya un empleo» y el cartón animado: «El Rey Ochiflado».

La hora exacta en que pasa cada película por la pantalla la sabrá el que lo desee por el teléfono M.2785.

Los precios: 20 centavos antes de las 6:30 y 30 centavos después. Para mañana miércoles: «La Perseguidora 99» por Fred McMurray y reestreno de la producción en español por Ramón Pereda y María Alba titulada: El cuerpo del delito».

PRADO: «VOLGA EN LLAMAS»

Hoy se exhibe un estupendo programa, estrenándose la formidable producción «Volga en Llamas», estupendamente interpretada por tres grandes artistas de la cinematografía europea. Inkijinoff, Albert, Pregean, la adorable Daniele Larrieux y miles de extras son los intérpretes de esta producción de gran poder dramático. Una película espectacular, sumamente emocionante, inspirada en la revolución que conmovió en la helada Siberia, a los cimientos de aquel gran imperio donde el Zar era un Dios. Esta película se exhibe en los turnos preferentes de 3:30 y 9:30.

Cubren los turnos de 2:15, 5:00 y 8:30, el romance inmortal: «La Llama Oculta», la creación suprema de de los tres astros y favoritos. Herbert Marshall, Mauren O-Sullavan y Ann Harding. Un suspiro y una lágrima en cada escena de esta película encantadora. Además una graciosa comedia y un cartón musical.

Precios de siempre: 20 centavos hasta las 6:30 y 30 después de esa hora. Niños a todas horas 15 centavos.

TRIANON: «ESCANDALOS DE GEORGE WHITE DE 1935»

En la tanda de las 4:00: la sensacional cinta de Victor McLaglen, «Bajo Presión», revista Metro y estreno de la producción musical «Escándalos de George White de 1935», por James Dunn y Alice Faye.

A las 8:30: «Bajo Presión».

En la de 9:45: revista Metro y la obra musical «Escándalos de George White de 1935».

Mañana: el mismo programa de hoy.

Jueves: «La Perseguidora 99» sensacional cinta policíaca, y «Mundos Individuales» por Claudette Colbert, Joel McCrea y Charles Boyer.

Viernes y sábado próximos: «Sylvia Sidney y Herbert Marshall en «Siempre Mañana».

Y para el domingo se anuncia el estreno de «Corazones sin Rumbo», por Katherine Hepburn y Charles Boyer.

RIALTO: «EL TERROR DE CHICAGO»

Ha combinado para hoy la Empresa de este teatro, un programa que brinda la mayor suma de atractivos. Figura en primer término el estreno de «El Terror de Chicago», única película de gansgters hablada en español, en la que podéis ver las más emocionantes luchas, entre este elemento y Agentes de la Autoridad, distinguiéndose en la interpretación del papel principal José Bohr.

Le acompaña en el programa, la preciosa joya titulada: «La Edad Indiscreta», película de un tema tan ameno, que a todos, habrá de interesar. Por Paul Lukas y Madge Evans.

Una revista y un cartón.

Mañana: El mismo programa.

Viernes 25: «Los Miserables».

Precios: 20 cenavos a todas horas.

HOY ENCANTO
UNICO EN CUBA con REFRIGERACION

JUEVES
Louise RAINER en "LA MUJER DESNUDA"
con William POWELL

RIVIERA: «EL REY DE LOS DIAMANTES»

Hoy en las tandas elegantes de 5:15 y 9:45 se estrena la gran producción de la Universal interpretada por Edward Arnold y Bennie Barnes que se titula: «El Rey de los Diamantes» revista, cartón. A las 4:15 y 8:15 estreno de la emocionante producción interpretada por Boris Karloff que se titula: «La Novia de Frankenstein».

Mañana miércoles estreno de la gran producción de la Commercial interpretada por Ralph Morgan y Frankie Darrow que se titula: «Hombrecitos».

Viernes 25 estreno de la gran producción de la Metro, interpretada por Joan Crawford, Robert Montgomery y Franchot Tone, que se titula: «No Más Mujeres».

Pronto: «Conoces a tu Hijo» y «La Luna de Manhatta».

REGINA: «EL TERROR DE CHICAGO»

La Empresa de este teatro ha combinado para hoy un programa que brinda la mayor suma de atractivos. Figura en primer término, el estreno de «El Terror de Chicago», única película de gangsters en español, en la que podéis ver las más emocionantes luchas, entre este elemento y Agentes de la Autoridad, distinguiéndose en la interpretación del papel principal José Bohr. La otra película es la preciosa joya titulada «La Edad Indiscreta», película de un tema tan ameno que a todos habrá de interesar.

Una Revista y un cartón.

Mañana, el mismo programa.

Viernes 25, «Los Miserables».

Precios: 15 centavos hasta las 6 y 30 y 20 centavos después. Niños, 10 centavos.

LIRA: HOMENAJE A CARLOS GARDEL

Celebra hoy el cine «Lira», el preferido de las familias, por sus inmejorables condiciones, de Industria y San José, teléfono M-4474, un grandioso homenaje al inolvidable tanguista argentino Carlos Gardel, exhibiendo dos de sus mejores y más suntosas películas, con bellas canciones y exquisita música, «El Día que me Quieras» y «Tango en Broadway». Función de 2 a 11 y 30. Precios, hasta las 6 y 30 mayores 10 centavos y después 15, niños a todas horas 5 centavos. Mañana, «Clive de la India» y «Noche Nupcial». Jueves, «El Cardenal Richelieu».

ACTUALIDADES Y ESMERALDA: GRANDES PROGRAMAS

«Actualidades», el preferido cine del público, por sus regios programas, de Monserrate 8 y 10, teléfono M-5575, ofrece para hoy, en tanda y noche, dos preciosas cintas. Comedia y Variedad. Sensacional y emocionante joya «El Crimen del Casino» de Paul Lukas y Allison Skipweert. Suntuosa y colosal producción «El Gato y el Violín», de Ramón Novarro y Jannett Mc Donald. Mañana, «Déjame Amar» y «Una Luz en la Niebla».

«Esmeralda», este simpático y concurrido cine de Monte 242, teléfono M-4080, anuncia para hoy, en tanda y noche, un programa pleno de atractivos. Comedia y Variedad. Magistral super-joya «Clive de la India» de Ronald Colman y Loretta Young. Estupenda producción «Dos, Más Uno, Dos», de Rosita Moreno y Valentín Parera. Mañana, «La Batalla» y «Sed de Renombre».

WILSON: «ASEGURE A SU MUJER»

Belascoain y San Rafael, U-5863; 10 centavos de 1 y media a 6 y media y 15 centavos después, niños 10 centavos a todas horas.

Hoy, tarde y noche, la revista y los cartones, «Torero Yanky» y «Cinco de un golpe», «Asegure a su Mujer», estupenda comedia en español, por Raúl Roulien, Antonio Moreno, y Conchita Montenegro, y «Nada más que una Mujer», magistral producción toda en español, por la genial recitadora Berta Singerman, y el actor Juan Torena.

A las 5 p. m. «Asegure a su Mujer» y «Nada más que una Mujer».

Mañana, «Hombres sin Nombre» por Fred Mac Murray; y «Los Jinetes del Rey» por Carl Brisson.

Jueves, «Bosambo» por Paul Robeson, y «La Pimpinela Escarlata», por Leslie Howard.

PRINCIPAL: ESTRENO DE «LA GATICA BLANCA»

Un programa magnífico ofrece para hoy el maestro Lecuona en la grandiosa función de esta noche que, como de costumbre comenzará a las nueve en punto, estrenando la preciosa humorada en un acto y tres cuadros «La gatita blanca», cuyo rol central estará a cargo de una favorita de nuestro público: Esther Borja, que sabrá imprimirle a su papel toda la gracia y delicadeza de su fino temperamento artístico Laboran junto a ella Paco Lara, Cuevas, Yolanda González, Laura Obregón, Consuelito Alea, Fernando Mendoza, Rodríguez y otros. También subirá al palco escénico «Estampas tropicales», interpretada por Tomasita Núñez, Esther Borja, Fernando Mendoza, Lara y el resto del magnífico conjunto. Sólo ochenta centavos costará la luneta numerada hasta la fila 12 sesenta centavos el resto y 30 butaca.

El viernes habrá un sensacional estreno: «La revista sin trajes», de Alvaro Suárez y Lecuona, y «La Corte de Faraón», cantada por Rafael Prada y Tomasita Núñez.

El sábado se efectuará «La fiesta de la canción», tomando parte Anderman, Sara Jústiz, Carmelina Delfín, Ernestina Lecuona, Augusto Tariche, Luis Rivera, Trío de Cancioneras, Hortensia Coalla, Caridad Suárez, Graciella Santos, Esther Borja, Miguelón, Cuevas y Yansa, Miguel de Grandy, Mercedes Menéndez, Tomasita Núñez, María Ruiz y Bola de Nieve y una magnífica orquesta bajo la dirección del maestro Lecuona.

EL JUEVES: «LA MUJER DESNUDA» EN EL ENCANTO

Hoy se repite el hit de misterio y emoción de la Warner, «La daga florentina», que ayer en su estreno gustó extraordinariamente al distinguido público que concurrió a este teatro. En «La daga florentina» realizan una notable interpretación, Donald Woods, Margaret Lindsay, Henry O-Neill, Robert Barrat y muchos otros. El dinámico autor de «Cara cortada» se asocia a Warner, que son los mejores productores de dramas de misterio, para presentar esta trágica creación.

La Fiesta de Radio que estaba anunciada para mañana a las 9:30 ha sido pospuesta por no haber llegado a tiempo los aparatos con que se iba a trasmitir la misma.

El jueves, un nuevo astro brilla con luz propia en el firmamento la muchacha de los ojos más lindos de Europa, Louise Rainer, la actriz vienesa, cuyo sensacional triunfo en su maravillosa creación en una de las películas más lindas que jamás se haya filmado, «La mujer desnuda». Colaboran con ella al triunfo de esta joya de joyas, William Powell, Mady Christians, Frank Morgan y Virginia Bruce. ¿Quién era la bella mujer que había servido de modelo al libertino William Powell, cuando pintó su cuadro de «La mujer desnuda»? Era un misterio que en todo Viena se comentaba... dando lugar a un romance que nos hace atravesar momentos de supremo deleite.

Pronto: la adorable Claudette Colbert en la magistral producción Columbia «La indispensable» con Melvyn Douglas y Michael Douglas y Michael Barthlet, el inolvidable tenor de «Quiéreme siempre».

UN TERRORIFICO DRAMA de AMOR MISTERIO y SANGRE!! Un CAÑONAZO METRO

PETER LORRE
HEREDERO DEL GENIO ARTISTICO de LON CHANEY
PERSONIFICA UN MEDICO LOCO BRUTALMENTE ENAMORADO DE LA MUJER de OTRO!
Un MONSTRUO en la VENGANZA
LAS MANOS de ORLAC
MAD LOVE con
Frances DRAKE y Colin CLIVE
Tambien se ESTRENA la dinamica FILM FOX
"VALOR y LEALTAD"
con GEORGE O'BRIEN
MAÑANA Y TODA LA SEMANA
ALKAZAR

KAMPOAMOR HOY y TODA LA SEMANA

20¢ 1½ a 6½ 30¢ 6½ a 11½ 15¢ niños 10¢ Tertulia
HORARIO: A las 1.30 - 4.30 - 7 - 10 - EL JUDIO ERRANTE
" " 2.50 - 5.50 - 8.20 - LA CANCION del DOLOR

CARTEL DEL DIA

POR LOS TEATROS

PRINCIPAL: A las 9: La gatica blanca.

POR LOS CINES:

NACIONAL: A-3730. A todas horas: Los mercaderes de la muerte, El cuerpo del delito (estrenos), La guerra en Etiopía, comedia y revista.

CAMPOAMOR: A-7054. A todas horas: La canción del dolor, El judío errante (estrenos), comedia y revista.

ALKAZAR: A todas horas: El rey de los diamantes, Todos somos uno, comedia y revista.

MARTI: A todas horas: Alas sobre el Chaco, La luna de Manhattan, comedia y revista.

PAYRET: Las huérfanas de la tempestad y El hombre esfinge.

AUDITORIUM: La perseguidora 99 y Mundos individuales.

FAUSTO: Corazones sin rumbo y El vengador de la frontera.

NEPTUNO: Julieta compra un hijo y Bajo presión.

RIVIERA: El rey de los diamantes y La novia de Frankenstein.

TRIANON: Los escándalos de George White de 1935 y Bajo presión.

RIALTO: El terror de Chicago y La edad indiscreta.

REGINA: El terror de Chicago y La edad indiscreta.

PRADO: Volga en llamas y La llama oculta.

LIRA: El día que me quieras y Tango en Broadway.

ACTUALIDADES: El crimen del Casino y El gato y el violín.

ESMERALDA: Clive de la India y Dos, más uno, dos.

LARA: La melodía seductora y Duro y a la cabeza.

OLIMPIC: Lobos de Broadway y Cuando el diablo asoma.

WILSON: Asegure a su mujer y Nada más que una mujer.

INGLATERRA: Asegure a su mujer y Nada más que una mujer.

MODERNO: Duro y a la cabeza y Soy un ladrón.

VERDUN: El duque de hierro y Tormentos de pasión.

UNIVERSAL: El Cuervo y Del infierno al cielo.

CUBA: Madre querida y Cazador del rascacielos.

ROJO: Madre querida y El hijo de la parroquia.

TOSCA: El piloto indomable y El tesoro de Pacho Villa.

BELGICA: Melodía en primavera y La amenaza.

VIOLETA: La mina fantástica y Mil noches en Hollywood.

FLORENCIA: Los amores de Don Juan y Follies Bergeres.

VALENTINO: Cita a media noche y Chucho el roto.

IDEAL: Melodía de arrabal y Luces de Buenos Aires.

BOHEMIA: Rayito de sol y Romance universitario.

MARAVILLAS: Inconstancia y Nada más que una mujer.

IMPERIO: Tango bar y Cuesta abajo.

LARA: «LA MELODIA SEDUCTORA»

Dos muy valiosísimas y regias películas forman el interesante programa de hoy, en función de 2 a 11 y 30 en el popular y céntrico cine «Lara», de Prado y Virtudes, teléfono M-2421. El de preferencia en turno después de los estrenos. Comienza con Comedia y Variedad. Maravillosa super-joya «Duro y a la Cabeza» de James Cagney. Estupenda y muy interesante producción «La Melodía Seductora» de Ricardo Cortez. Mañana, «El Misterio del Cuarto Negro» y «El Precio de la Inocencia».

OLIMPIC: «LOBOS DE BROADWAY»

Las carteleras de este gran cine del Vedado, Avenida Wilson y B, anuncian para hoy un programa llena de atractivos y muy valioso. Precios de día, luneta 10 centavos y por la noche 15 centavos, niños y tertulia a todas horas 5 centavos. En tandas elegantes de 5 y 15 y 9 y 45 interesante Revista asuntos internacionales y Variedad. Magistral y muy valiosísima joya «Lobos de Broadway» de Virginia Bruce, A las 6 y 30 y 8 y 30. Suntuosa y regia producción «Cuando el Diablo Asoma» de Joan Crawford y Clark Gable. Mañana, «Bosambo» a las 3 y 15 y 9 y 45. «Huyéndole al Diablo» a las 6 y 30 y 8 y 30. Jueves, «La Doncella de Postín» y «Tres en Línea de Miel».

INGLATERRA: «ASEGURE A SU MUJER»

San Rafael y Consulado, M-5527, 10 centavos de 1 y media a 6 y media y 15 centavos después, niños 10 centavos a todas horas.

Hoy, tarde y noche, revista y los cartones, «El Torero Yanky», regia comedia extraordinaria en español por Raul Roulien, Antonio Moreno, y Conchita Montenegro, y «Nada más que una Mujer», estupenda producción en español, por la genial recitadora Berta Singerman, y el actor Juan Torena.

A las 5 p. m. «Asegure a su Mujer» y «Nada más que una Mujer».

Mañana, «Hombres sin Nombre», por Fred Mac Murray, y «Los Jinetes del Rey» foto opereta, cantada por Carl Brisson.

Jueves, «Bosambo», por Fred Mac Murray; y «Los Jinetes del Rey» foto opereta, cantada por Carl Brisson.

Jueves, «Bosambo» por Paul Robeson, y «La Pimpinela Escarlata» por Leslie Howard.

MODERNO: «DURO Y A LA CABEZA»

En los turnos de tarde y noche este teatro ofrece un atrayente programa, integrado por dos estrenos. El múltiple dinámico actor James Cagney, en «Duro y a la cabeza», con Patricia Ellis; el apuesto actor ídolo de todos, Ricardo Cortez, en «Soy un ladrón», con Mary Astor; el cartón «Phonney Express»; y una «Revista Universal». Balcony 10 centavos, luneta hasta las 6 y 30 15 centavos; después 20 centavos; niños 10 centavos. Mañana, «Duro y a la cabeza» y «Soy un ladrón». Jueves y viernes, «El terror de Chicago», de José Bohr, Anita Blanka y «La edad indiscreta», de Paul Lukas; sábado y domingo, «Monja casada, virgen y mártir», de Constance Frank, Joaquín Busquets.

(VEASE más GACETILLAS en la página OCHO)

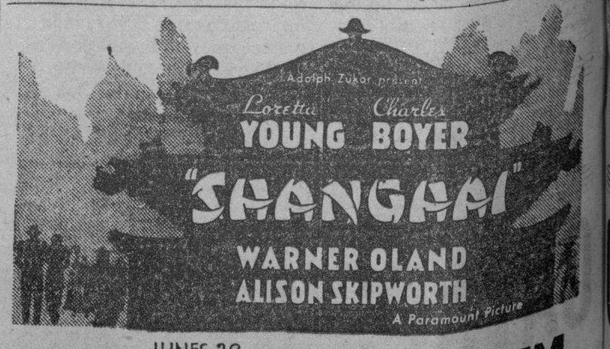

LUNES 28
FAUSTO y AUDITORIUM

M.E.C.D. 2016

EL PUBLICO HABANERO QUIERE CINE EN EL TEATRO "MARTI"

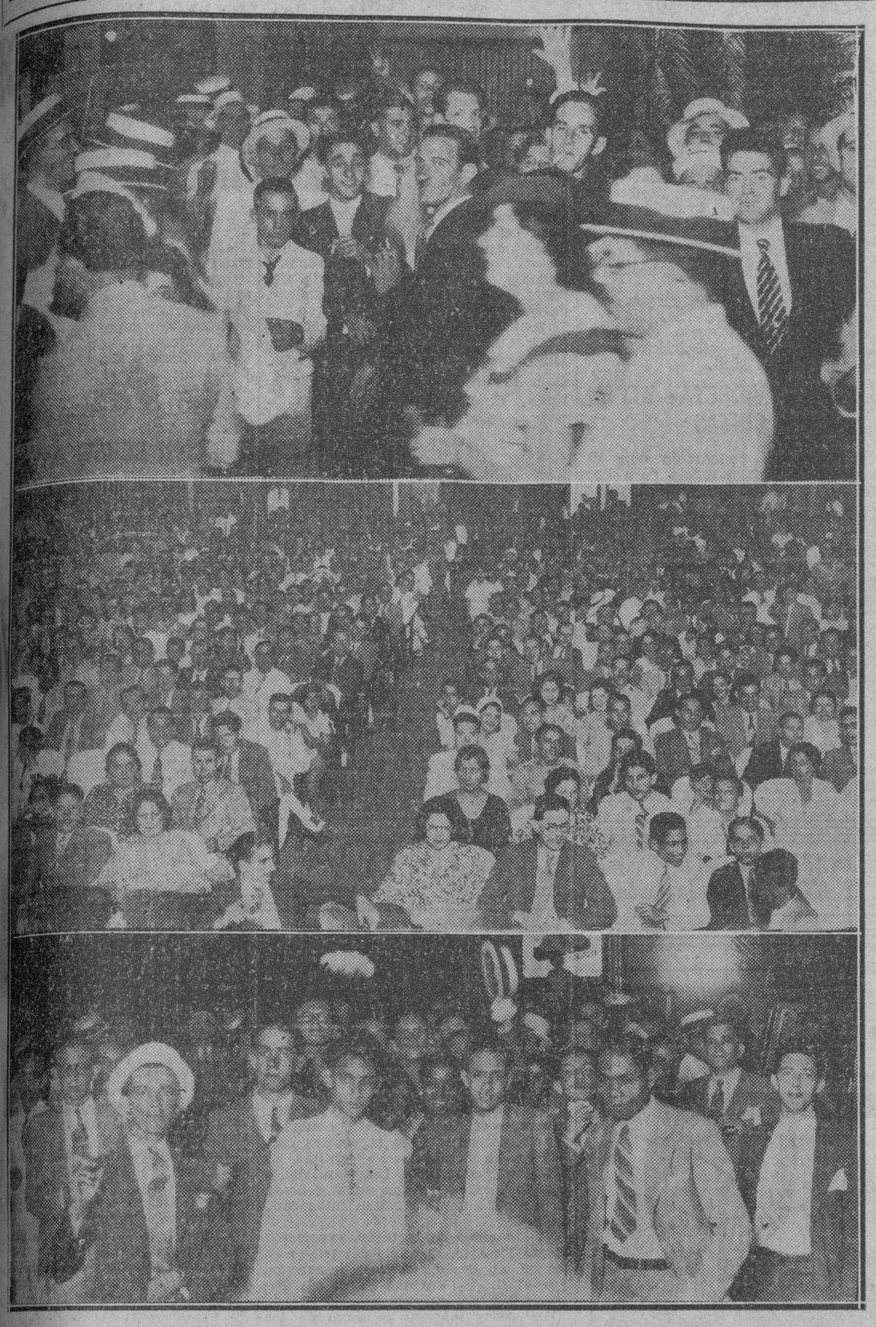

¡¡7.919!! personas asistieron el sábado y el domingo al espectáculo cinematográfico que la empresa cubana Sánchez, Agramonte y Compañía, ofrece en el teatro «Martí». Esto es una prueba evidente de que el público habanero desea que haya cine en el «Martí». Ofrecemos tres fotografías tomadas el domingo último. En la de arriba, aparece el público frente a la taquilla de lunetas; la del centro, muestra al «respetable» ocupando todas las localidades, y la tercera, capta al público al salir del espectáculo. Para hoy nos anuncia la empresa una nueva exhibición de la grandiosa película titulada «Alas sobre el Chaco», magistralmente interpretada por los mejores artistas de la pantalla.

La empresa hace constar que pone a disposición de quien desee revisarlas, las hojas de liquidación que demuestran que en dos días asistieron al espectáculo cinematográfico del «Martí» ¡¡7.919!! pesonas.

CRONICA HABANERA

(Continuación de la Pag. CINCO)

ALICIA GARCIA MARTINEZ

EN LA CATEDRAL.—Anoche, a las nueve y media, unieron para siempre sus destinos con la bendición sacerdotal, la bella señorita Alicia García Martínez y el señor Rafael Díaz González.

La nupcial ceremonia, breve y sencilla, tuvo lugar en la Santa Iglesia Catedral de la Habana.

Fueron padrinos la señora Josefa Mayo viuda de García y el señor Raimundo Díaz Gaspar.

Testigos por élla, la doctora Etherina García Mayo, el Pbro. doctor Alberto Martín Villaverde y el señor Constantino García Alonso, y por él, los señores Juan Menéndez Delgado, Alonso Menéndez García y Benjamín Menéndez García.

La boda civil tuvo lugar el domingo en horas de la mañana.

Actuó como Notario, el doctor Bernardo Caramés y como testigos el doctor Alberto Blanco y los señores Braulio Blanco y Alfonso Pereda, por élla y por él, los señores Juan Menéndez Delgado, Santiago González Perdomo, Armando Fernández y Ramón Suárez.

DE REGRESO.—El distinguido joven Rafael Fernández Porro y su bella y gentil esposa Estelita de la Lastra, cuyas bodas se celebraron recientemente con gran lucimiento en la Iglesia del Sagrado Corazón de Jesús, regresan esta tarde de Miami, donde pasaron los primeros días de su luna de miel.

En la residencia de su señora madre, la interesante dama Nena G. Arenas viuda de la Lastra, recibirán los viajeros durante toda la tarde.

Allí se les ha amueblado un simpático apartamento, que el Rvdo. Padre Jorge Camarero, en una sencilla ceremonia, bendecirá hoy.

Llegue hasta los esposos Lastra-Fernández Porro, nuestra bienvenida y felicitación.

LA EXPOSICION DE LAS SALAS.—El martes, día veintinueve, como anunciamos anteriormente, se llevará a cabo en el teatro Nacional la exposición de las Hermanas Salas.

Gran exposición de la que está pendiente toda la sociedad habanera, ya que en ella se admirarán las últimas creaciones de la alta costura, que serán presentadas por las Hermanas Salas con el arte y gusto incomparable que siempre las caracterizan.

La demanda de localidades hace augurar un éxito completo.

El teléfono del Nacional, A-3730, por donde únicamente opdrán ser reservadas, no deja de funcionar.

Allí también deberán ser adquiridas por aquellas personas que lo deseen, lo que deberá hacerse con la mayor anticipación posible, ya que por ser reservadas se colocarán por el orden de las peticiones.

Una fiesta elegante será la exposición de las Salas.

EL CONCIERTO DE LA FILARMONICA.—Un gran acontecimiento artístico ha de resultar el concierto que para el domingo próximo nos anuncia la Orquesta Filarmónica de la Habana.

El prestigioso conjunto orquestal que dirige el maestro Amadeo Roldán, ofrecerá a los socios y favorecedores de la Filarmónica un magnífico programa que incluye obras de Beethoven, Schumann, Rimsky, Korsakow y otros.

Este concierto se efectuará en el Teatro Nacional.

Y dará comienzo a las diez de la mañana.

JAIMANITAS CLUB.—El domingo último estuvo de fiesta el Jaimanitas Club.

Se celebró el acostumbrado almuerzo bailable, amenizado por una magnífica orquesta.

Entre los parties anotamos los siguientes:

En la mesa de la señora Esther Alonso viuda de Varona, el doctor Raoul Sánchez y la señora Pura S. de Sánchez, el doctor Alfonso Millá Solsona, la señorita Cuca F. Aguirre y el señor Renée Rocha.

Los invitados de los esposos doctor Gustavo García Montes y señora Celia María L. de García Montes eran el doctor Frank García Montes y su esposa Aída Escalona de García Montes, el señor José Balcells y señora Dulce Grau de Balcells, el señor Francisco Pérez Lerena y señora Carmelina A. de Pérez Lerena, el doctor Jorge García Montes y su esposa Conchita Morales de García Montes, el señor Guillermo Stassart, de Bruselas, Bélgica, y las señoritas Teteita García Montes y Teté Frías.

En otra mesa, los esposos Julio de Quesada e Isabel Rosa de Quesada, el doctor Norberto Otero y señora María Teresa F. de Otero y el señor Oscar Seiglie con su esposa Lía Llata de Seiglie.

La señora Mercedes Ulloa tenía como invitados al señor Francisco Parra y los esposos Juan y Maricusa Rodríguez.

En petit tables se encontraban O. Medina con la señora D. M. Ituarte y George Medina, Teofile Luis con Cino Cambler y Antonio Jiménez, Mr. y Mrs. Ralph O. Lees, Mr. y Mrs. T. H. Hills.

El doctor Juan R. Arellano y su esposa Lily Longa de Arellano, el señor Alberto G. Mendoza y señora Olga Kloers, señor Alberto R. Arellano y señora Elena Diago.

Mr. y Mrs. H. A. Chisholm, Joseph H. Duskin y H. H. Thompson, Mr. y Mrs. Geo F. McDonald, Mr. y Mrs. Otto Gottschalk, el señor Santiago Estévez y su esposa, Mr. y Mrs. John E. Cullinkworth, Mr. y Mrs. Harold E. Kee y Mr. y Mrs. C. F. Monroe, señor Juan Miguel Casanova y señora de Casanova, Mr. y Mrs. Jacques Kloeti, Mr. y Mrs. William Oberheiser, Edward F. Fanjoy, Fred C. Stevens, Mr. y Mrs. B. S. Spearman y Jack Spearman, el señor Oswaldo Medina y García, señor Ralph B. Guijarro y esposa, Mr. y Mrs. Harry H. Bratt, el señor Ramón Abadín y señora, y los esposos Faustino Bermúdez.

CASINO DE LA PLAYA.—Hoy es martes de gala en el Gran Casino de la Playa, que tan favorecido se ha visto últimamente.

El elegante centro de recreo se verá con tal motivo muy concurrido.

Habrá «show» y tocará la orquesta de los Hermanos Castro.

Será una grata noche.

(Continúa en la página NUEVE)

Mirta Francos y Francos, linda señorita, que cumple en la fecha de hoy la feliz edad de los quince. Reciba nuestra felicitación.

VIDA MUNDIAL

Por Tiburcio CASTAÑEDA

Las Islas Filipinas serán independientes el día 15 de Noviembre próximo, según lo pactado con los Estados Unidos de Norte América.

HACE muy pocos días el Gobierno de los Estados Unidos de Norte América dijo oficialmente que la explosión del Maine, y por tanto, la voladura y muerte de numerosos marinos de los Estados Unidos de Norte América, no fué producida por oficiales de guerra de la Marina Española, situados a la entrada de la bahía de la Habana.

Y ahora, en las Islas Filipinas, hay por parte de los Estados Unidos la afirmación de que los buques norteamericanos no habían sido volados a la entrada de Manila por los españoles.

El día 15 de Noviembre próximo los Estados Unidos entregarán a los filipinos sus islas para que ensayen su Gobierno durante diez años y al terminar éstos saldrán de la protección de los Estados Unidos.

Ha habido para los filipinos pocas fechas de tan gran importancia, a partir del 16 de marzo de 1521, cuando Magallanes descubrió las Islas Filipinas para los europeos.

Cuarenta y cuatro años después una colonia española se estableció allí, poniéndole el nombre de Felipe II de España, y demostró su cultura de modos tan diferentes respecto del lenguaje, las leyes, costumbres y exquisitos bordados, que se enseñaron a los naturales del país por religiosas católica.

En 1o. de Mayo de 1898, cuando el Almirante Dewey hundió la flota española en la bahía de Manila, señaló con letra roja la terminación del régimen español en las Filipinas.

El número de escuelas que existía en las Islas Filipinas antes de la salida de las tropas españolas era de 2.137 y luego llegaron a 7.671 escuelas, por la acción del tiempo.

Los norteamericanos encontraron 120 millas de ferrocarriles y hoy hay hasta 837 millas ferrocarrileras.

Es muy natural que el número de vías de comunicación haya aumentado considerablemente.

Tienen las Filipinas en su archipiélago 7.083 islas. Y Manila tiene modernos edificios de piedra o concreto, de bello aspecto, y exporta considerable cantidad de tabaco.

Aunque las Islas Filipinas son esencialmente agrícolas, sólo hay un cultivo de 16.3000 millas cuadradas de las 114.400 que posee.

Es también interesante saber que el Japón exporta mucho menos que las Filipinas.

Respecto de las consideraciones que sugiere la independencia próxima de las Islas Filipinas, mucho depende de España, dadas las siguientes nociones:

Las Islas Filipinas quieren mantener su independencia, y en tal sentido ya se ve que seguirán siendo independientes.

Y es indudable que dada la intimidad que existía entre España y las Islas Filipinas, y la asiduidad de viajes y relaciones que había entre España y las Filipinas y el cambio de productos entre ambas naciones, pudiera muy bien volver a tratar de cultivar de nuevo las relaciones entre ambos países, en la seguridad de ambos países volverán a cambiar los productos a que estaban acostumbrados durante largos años, sin que pueda decirse que la amistad de España respecto de las Filipinas subsiste como antes. Y ya no puede decirse que hay dificultades de distancia, porque todos los que nacidos en Cuba, convivían en España con los filipinos, no se ve por qué habían de cesar esas relaciones.

La absorción que deseen hacer los japoneses de las Islas Filipinas, encontraría oposiciones por todas partes y esto es uficiente para que no continuase.

¡Que su niño juegue!

TIRO SEGURO el Vermífugo del Dr. Peery

le ahorrará ansiedades y devolverá la salud de su niño en caso de que tenga lombrices.

¡ CUIDADO ! No arriesgue malos resultados con imitaciones de efectos violentos. Exija que le den el producto legítimo, con el nombre del famoso DR. PEERY.

LA ZARZUELA

Ya llegaron las primeras remesas de artículos para el Otoño.

Sedas, encajes, adornos, plumas, flores hebillas, cinturones, botones, carteras y sombreros de Sra.

Precios baratísimos.

Procure verlos.

LA ZARZUELA

NEPTUNO Y CAMPANARIO

TELEFONO A-7604

EL CUENTO DE HOY

LOS ENAMORADOS DEL ULTIMO VAGON

Por MIRELA BROCEY

SE habían conocido en el tren. Los trenes de extramuros que salen todas las mañanas alrededor del corazón de París llevando sus contingentes de trabajadores modestos en los que los idilios nacen al abrirse una puerta... Estos dos pequeños eran muy gentiles. Muy jóvenes. Ella rubia, de bucles, enceguecida en un traje sastre azul que se distinguía desde lejos, cabeza descubierta y las manos enguantadas, perfumada seguramente de que sus manos eran más preciosas que su cabeza. Al verlos a los dos, siempre imaginados, se les hubiera tomado por amantes; pero tomaban el tren todas las mañanas antes de las siete para correr a la oficina o al almacén con el ansia de los que no están ligados con sueldos muy altos para permitirse el lujo de llegar tarde. Víctimas de soledad, ponían en práctica un truco que parece muy inocuo. Los geógrafos y los sociólogos han señalado que las migraciones humanas se dirigen aún hacia el Oeste; el pequeño hombrecito y su compañera habían advertido que las masas de viajeros se apretaban a la cabeza del tren y dejaban desierto el último vagón. Por lo tanto, desdeñando los segundos que habían llegado antes de haber ido a Paris, subían al último compartimiento del último vagón, y así se habían solos.

Solos! Solos por una eternidad de diez minutos por lo menos, suspendidos entre cielo y tierra en el viejo banquillo, obsedidos por la [illegible] cantinela que la calle cantaba al apartarse del rail que hacía [illegible] hacia la aproximación de las [illegible]. El mundo huía tras los [illegible], lejos, muy lejos, pasando [illegible] aprisa. Y ellos lo olvidaban todo. Las pequeñas «villas» dentro de sus jardines floridos de rosas y dalias, las barracas con sus macetas y botellas, la estación tentacular [illegible] empezaba cinco kilómetros antes de París, negra y ahumada, con vías encabritadas, sus tropas de locomotoras rumiando por sus tubercolos, el vapor y los otros trenes contentos en el lugar supremo de su [illegible].

Y aquí exactamente de lo que se deberían guardarse, pero les [illegible] poco. El tren los dejaba [illegible] de la vía, y caminando [illegible] con aire inocente, se parecían [illegible] al destino de esos trenes [illegible] que siguen la vía que se [illegible] señalado. Si los enamorados [illegible] echado sólo una ojeada en torno de ellos, deducirían que, puesto que nosotros les veíamos, ellos deberían vernos también. Pero, ¿cómo iban a apercibirse de que su intimidad ferroviaria estaba expuesta ante centenares de ojos que a la vez se divertían con el espectáculo de su amor? Nosotros no íbamos más que a París, mientras que ellos caminaban a Citerea... Yo he pensado que Watteau perdió mucho de su paisaje, de su famoso cuadro «Enmbarque», pues a los muchos espectáculos como este, que «se embarcan», no les presta atención.

Habíase vuelto aquello, para nosotros, una distracción y un rito, algo como el cinema. Mientras nos estábamos frente al tren fatal, el vagón permanecía tranquilo, animado únicamente de conversaciones sin trascendencia. Los caballeros leían los diarios desplegados, metidas sus narices dentro del sport o la política; algunos excepcionalmente activos, fruncían las cejas en los jeroglíficos y anagramas diabólicamente ideados. Las señoras empleaban útilmente sus dedos y sus lenguas entregadas a sus labores de larga paciencia; tapicerías de Penélope, lencerías de arádnicas, en los estores vastos como mallas de pesca, en los «tricots» sobre todo, sutiles y complicados, que necesitan de cálculos y de madejas de lana para desesperación de los no iniciados. Pero, desde el momento en que tomábamos el convoy de «los amores», nuestro vagón entraba en efervescencia. El ganador de la «etapa de la Torre» (se refiere la autora a la vuelta a Francia en bicicio, que se juega todos años y en la que cada día se anda una etapa), el Ministerio que se tambalea, el asesino del día, todas estas agitaciones que llevan al corazón de los humanos los periódicos de la mañana, se eclipsaban ante la visión emocionante: los dos tórtolos que se mecían en el rincón del vagón de tercera... De la misma manera, las palabras de cuatro letras que terminan con «n», perdían por completo, para el buscador, todo su atractivo misterioso. La aguja se hundía en el alfiletero, la de pesca restaba sobre la banqueta a la búsqueda de sardinas muy improbables y los «tricots» perdían muchas mallas. Un aire joven, tierno, un poco grave, pasaba de un coche a otro con signo de confidencia y complicidad.

A veces, llegaba lo inaudito: uno de los trenes, para reírse un poco —pues hay locomotoras que se ríen, tal si fueran a la escuela—, uno de los trenes pasaba al otro, y perdíamos de vista a la hermosa pareja. Se producía entonces en nuestro vagón un «ah» de satisfacción cuando llegábamos al nivel de nuestros tórtolos, esto es: a la altura de las nubes de la felicidad... ¿Para qué si no, habíamos pagado nuestro billete?

Un día, un tipo como desconocido, declaró que aquello era una atracción que ofrecía la compañía ferrocarrilera para distraer a sus pasajeros de ruta. Pero, claro, esto habría que verlo: no hay que fiarse de las gentes que se dicen enteradas de todo. En todo caso, para deshacer aquel acoplamiento amoroso, habría hecho falta un descarrilamiento.

Sobre el andén de la estación, se despedían correctamente, para irse a trabajar. Había terminado el espectáculo.

Con gran sorpresa nuestra, un lunes no los vimos. Pero no nos inquietamos: era la época de las vacaciones. Pero, si se significó que, indudablemente, se habían puesto de acuerdo para que la vacación les llegara al mismo tiempo. Transcurrieron quince días; quince días de sol y de bellos crepúsculos; quince días viviendo frente a frente, bajo los árboles, al borde de los ríos, frente a la naturaleza tentadora... La opinión general de nuestro vagón se resumió con esta simple frase de un pasajero: «Fijarse a la entrada».

Y bien: me creeréis si queréis, pero este lunes después de los quince días, ha sido una gran decepción. Los Ministerios que se tambalean, los corredores de la vuelta a Francia, el bandido del día, han tenido su parte de gloria: el campeón de jeroglíficos no ha tenido obstáculos para su crucigrama, y el hilo para la pesca ha surtido sus efectos, y las pelotas de lana se han cruzado en tejido sin retraso alguno... Los enamorados, ya no lo son.

Los hemos visto entre la multitud, gracias al traje sastre azul. No buscan el último vagón. Suben a la cabeza del tren y se sientan donde encuentran lugar. Y descienden del tren, sin fijarse uno en el otro. El lee un periódico y ella lleva una labor de costura... Pero, es el caso que si hubieran peleado no andarían juntos; además, no se rehuyen: se toleran simplemente... Y nuestro vagón se ha vuelto melancólico al presenciar el eclipse de este idilio...

—¿Pero ustedes no saben esto? —dice el señor bien informado, con un guiño de ojo picaresco—. Se han casado hace quince días, para que las vacaciones les sirvieran de luna de miel. Así es que, ahora, ¿usted comprende?

A LAS MADRES

Las madres que crían a sus hijos tienen mucha pérdida de calcio y necesitan tomarlo no solamente para ellas sino para su hijo, pues el niño en esa edad necesita tomarlo para formar sus huesos que están en el período de desarrollo. El calcio que debe tomarse tiene que ir combinado con la Vitamina D del aceite de bacalao, pues sino no se asimila, no se fija. NOVOCALCIOL contiene calcio orgánico —Vitaminas A, B y D— yodo y arsénico. NOVOCALCIOL es el calcio que están recetando los médicos por ser asimilable y lo indican a sus enfermos en los casos de raquitismo, linfatismo, escrófulas, desnutrición, falta de calcio, tuberculosis, etc. En farmacias si no enviando $1.20 a Laboratorio Cuajaní Jordán, San Julio 49, Santos Suárez, Habana.

PROPAGANDAS AEREAS

Si usted quiere una propaganda económica y efectiva para su negocio, utilice el aeroplano.

Ordenes: Francisco Yanes, 17 esq. a 12, Vedado. Telf. F-6986.

Falta de apetito

El Tónico Bayer hace aumentar el apetito, mejora la digestión

BAYER

TÓNICO BAYER

TOSTADERO DE CAFE "EL BOMBERO"

AVISA a todos sus clientes que llegan del extranjero, que actualmente tiene un nuevo número de teléfono, el M-9574

GALIANO 120. Víveres finos y Especialidades de España

MARTICA HUERGO Y GOMEZ

Ayer, 21 de octubre, celebró su cumpleaños, la graciosa niña Martica Huergo Gómez, hija de los estimados esposos la señora Nieves Gómez de Huergo y el señor Rufino Huergo. Con tal motivo, sus amantes padres celebraron una fiesta que resultó animadísima. Son nuestros votos por la ventura de ese hogar que encanta Martica con su gracia y con su simpatía.

CATARRO

Muchos quieren curarse el catarro abrigándose y tomando cocimientos sin tener en cuenta que no puede combatirse así solamente. Cuando hay tos y falta la expectoración debe tomarse un sedante y expectorante y en este caso no hay nada mejor que GUAJANI JORDAN que no contiene narcóticos ni medicamentos deprimentes. A las primeras cucharadas notará alivio, sígalo tomando y se curará. CUAJANI JORDAN es lo mejor para asma, catarro y bronquitis.

MATE LAS CUCARACHAS

RATAS · RATONES Y OTRAS PESTES CON PASTA ELECTRICA STEARNS

Ahora en Tubos EN BOTICAS Y TIENDAS

El Más Rápido y Eficiente Servicio de Expreso Entre los Estados Unidos, Canada y Cuba se lo Ofrece la RAILWAY EXPRESS AGENCY INC

Esta Compañía lleva más de treinta años establecida en Cuba, teniendo instalada a través de los Estados Unidos y Canadá unas 23,000 oficinas.

Nuestros embarques son conducidos por trenes de pasajeros diariamente hasta Key West y cinco días a la semana de esta ciudad a la Habana y vice-versa.

Nuestras oficinas en Key West están equipadas para traducir facturas y confeccionar facturas consulares sin costo alguno para el cliente.

Esta Compañía tiene sus propios corredores de Aduana para despachar la mercancía cuando esta llegue a la Habana. Aceptamos embarques cobrando a la entrega.

Para más informes rogamos se comunique con la

RAILWAY EXPRESS AGENCY INC

ZULUETA No. 15

HAVANA CUBA

E.C.D. 2016

SOCIEDADES ESPAÑOLAS

LA ROMERIA DEL PERIODISTA, QUE SE CELEBRARA EL PROXIMO DOMINGO EN TODOS LOS JARDINES DE «LA TROPICAL», CONSTITUIRA EL MAYOR DE LOS EXITOS

Entre los Comités de Damas de las Sociedades españolas existe gran entusiasmo a favor de la Romería del Periodista, la cual, como es sabido, se celebrará el próximo domingo en todos los jardines de la cervecería «La Tropical».

Cada Comité de Damas se disputa el honor de designar a Miss Romería del Periodista por medio de la venta del mayor número de entradas para la fiesta mejor, más grande y más barata del año.

Hé aquí las candidatas: Leonor Trueba, por el Centro Castellano; Angelita López Recio, por el Club Iberia; Eulalia Patiño, por la Agrupación Artística Gallega; y Valentina Diego, por el Centro Asturiano.

Todavía no designaron sus candidatas ante el Comité Organizador las sociedades Juventud Asturiana, Monterroso y Antas de Ulla, Unión Barcalesa y Juventud de Baleira. A los Comités de Damas de las Sociedades mencionadas se les ruega comuniquen lo antes posible el nombre de sus candidatas a las oficinas que el Comité Organizador de la Romería tiene instaladas en el Centro Gallego.

LAS ORQUESTAS

Hay que agregar una orquesta más al número de las que amenizarán la monumental Romería del Periodista. Veinte en total serán las orquestas, septetos, quintetos y jazz-bands que el día 27 serán distribuidos por todos los amplios jardines de «La Tropical». Los nombres de esos excelentes conjuntos musicales es el siguiente: Havana-Casino Orchestra, Belisario López, Antonio María Romeu, Quinteto Tomé, Montmartre, Diplomáticos de Pego, Septeto Encanto, Orquesta Emilio Parada, Marcelino González, Hermanos Martínez, Quinteto Monterrey que dirige J. Posada, (el mejor gaitero de Cuba); Neno González, Jóvenes del Cayo, Orquesta Muñoz, Septeto Bosque, Gloria Matancera, «Happy-Happy de Ulacia», Antonio María Cruz, Sonora Matancera, Hermanos Selas... y una incógnita..

Por primera vez se puede aplicar con toda propiedad la conocida frase: ¡Eso es música!

Habrá cerveza gratis para los romeros; la entrada vale 40 centavos estando prohibidos los revendedores; y las damas entrarán por rigurosa invitación que pueden adquirir personalmente en las oficinas instaladas en el Centro Gallego.

LAS NUEVAS IMPORTANTES OBRAS DEL SANATORIO «LA BENEFICA», SERAN INAUGURADAS EN BREVE

Las importantísimas obras que la Comisión Ejecutiva del Centro Gallego viene efectuando en su renombrada casa de salud «La Benéfica», han recibido tal impulso estos últimos días que muy pronto quedarán en disposición de ser inauguradas, acometiéndose inmediatamente las últimas que constituyen el vasto plan de mejoras trazado por el actual gobierno de la máxima sociedad galáica.

Con esas obras el pabellón 18, hermoso edificio de cuatro plantas que se levanta airoso a la entrada por Concha, quedará convertido en una concentración de servicios que hasta ahora se hallan diseminados por otros pabellones, tales como cirugía mayor, con cuartos individuales dotados de todo confort; Rayos X, diatermia, corrientes galvánicas, luz alpina, fluroscopía, terapia superficial y profunda, metabolismo; electrocordiógrafo, aparatos modernos para masajes, gabinete dental, centrífugas modernas y esterilizadores automáticos, baños de sol, rusos y turcos en la azotea, etc. La instalación eléctrica es automática y está a cargo del electricista del Teatro Nacional, Sr. Antonio Fernández.

La Dirección y la Administración así como un salón para conferencias, van también instalados en la planta baja de dicho pabellón con todas las comodidades que requieren tan importantes dependencias. Como se ve, esta concentración de servicios dará grandes facilidades a médicos y enfermos, a cuyo efecto se instalarán elevadores para camillas y peatones.

Además de las obras descriptas, se realizan otras no menos importantes, de las cuales nos hemos ya ocupado en reciente ocasión y que todos los socios deben visitar para que se den cuenta de la labor constructiva que se viene haciendo por el actual gobierno del Centro Gallego.

FIESTAS PROXIMAS

ROMERIA DEL PERIODISTA: Grandioso acto bailable el domingo, desde las doce del día en todos los jardines de la Cervecería Tropical, amenizado por veinte conjuntos musicales. Habrá cerveza abundante gratis. Tómbola, etc. Será la fiesta cumbre de 1935.

SOCIEDAD CURROS ENRIQUEZ: Gran verbena el sábado por la noche, amenizada por tres orquestas.

GRAN BAILE EL 26 EN EL «CLUB CULTURAL»

Nos anuncian de la Sección de Fiestas del Club Cultural, que la demanda de invitaciones para el baile del sábado 26 es enorme, por cuyo motivo han dado la encomienda a todos los socios del Club para que atiendan personalmente el reparto de las mismas.

Los bailables más en boga serán ejecutados por la Orquesta típica Continental y por Los Diplomáticos, ambas dirigidas por Pego.

Tenemos la seguridad de que será una fiesta muy lucida.

UNA FIESTA LITERARIA EN LA ARTTCA. GALLEGA

El próximo día 2 de Noviembre tendrá efecto en los salones de la Artística Gallega una gran velada literaria, habiéndose confeccionado ya un programa interesantísimo, a saber:

Presentación del conferencista señor Angel Gabriel Zamora Hernández Conferencia de dicho señor acerca de don José de la Luz y Caballero. Canciones, por la conocida soprano Graciella Santos de Ochandategui y su esposo. Dúo napolitano, por el barítono Emilio López y el maestro González Rubiera. Solo de piano, por el maestro Fernández Vilá. Canciones, por el tenor Manuel Dopico. Recitaciones, por el doctor Zamora Hernández. Y discurso resumen por el señor Manuel del Amo.

EL DEPORTIVO C. GALLEGO Y SU MAGNIFICA VERBENA «LA LEYENDA DEL BESO»

Los «alacranes» no descansan con la preparación de la monumental Verbena denominada «La Leyenda del beso», que celebrarán el día 9 de noviembre, sábado, en el Palacio del Centro Gallego. Podemos asegurar que habrá grandes sorpresas. Ya tienen contratados los mejores conjuntos musicales y están decididos a dar una fiesta bailable, grandiosa por todos conceptos. Oportunamente seguiremos informando. A prepararse, pues, para asistir a la gran verbena «La Leyenda del Beso».

SERVICIO DOMICILIARIO EN «N. SRA. DEL PILAR»

La sociedad «Nuestra Señora del Pilar», que está prestando un magnífico servicio a sus numerosos asociados, tanto en su hermosa clínica de Belascoaín y Nueva del Pilar como en el domicilio de los mismos, ha designado a los siguientes médicos para atender con la urgencia necesaria la asistencia a domicilio del asociado que lo necesite: doctores Valentín García, Joaquín Corbera, Pedro Beade, Rafael Fernández Vilá, E. Díaz Betancourt, M. García y Santiago Segurola. Para atender este servicio durante las horas de la noche se ha designado a los doctores Melchor González, Núñeb Tolosa y Díaz Rosselaut. Sin discusión alguna podemos afirmar que este grupo de eminentes clínicos constituye una garantía para la salud de los asociados de «Nuestra Señora del Pilar.»

TRES CONJUNTOS ACTUARAN EL SABADO EN C. ENRIQUEZ

En la grandiosa verbena que se celebrará el próximo sábado, día 26, en los espaciosos salones de «Curros Enríquez», Santos Suárez y Dolores, se presentará una trilogía perfecta de conjuntos musicales: Antonio Ma. Cruz y su ya popular orquesta, el septeto Gloria Matancera, que tanto está gustando a los elementos bailadores y el afamado Quinteto de Tomé.

Antonio María Cruz ejecutará los danzones y danzonetes; la Gloria Matancera, ejecutará los sones y el Quinteto Tomá, las piezas españolas.

Comenzará la fiesta a las nueve de la noche y se prolongará hasta las cuatro de la mañana.

Muchos y muy variados alicientes más se preparan para esta gran fiesta que seguramente ha de constituir un éxito para sus organizadores.

REUNION DE BONISTAS DEL BANCO ASTURIANO

El Comité de Bonistas Hipotecarios del Banco Asturiano celebró su junta mensual, con una concurrencia cada vez más numerosa, actuando de Presidente el señor Angel Alvarez; de Secretario de Actas el señor Armando Rodríguez y de Tesorero el señor Malaquías Rodríguez.

Se dió cuenta de la labor realizada por la mesa y sus comisiones, así como de las cantidades que hasta la fecha ha sido entregadas al comité, ascendiendo ya éstas a importante suma, por cuyo motivo la mesa está gratamente impresionada.

Se acordó invitar a aquellos bonistas que aun no han entregado sus bonos para que lo hagan con la mayor rapidez posible, pudiendo hacerlo por medio de su Presidente, en la Colecturía «El Fénix», Galiano y Dragones.

Dicha junta terminó con cálidos aplausos para todos los que vienen laborando e ntan justa causa.

EXITOS DEL DR. SUAREZ VILLASUSO EN LA QUINTA DE «HIJAS DE GALICIA»

Deseosos de informar de todo aquello que demuestre con datos los éxitos que a menudo se suceden en la Sociedad «Hijas de Galicia», hoy hemos entresacado del informe de Dirección, aquellos que justifican los alcanzados por el joven cirujano Dr. Diego Suárez Villasuso.

Veinticinco intervenciones quirúrgicas fueron las realizadas por el Dr. Villasuso, con los siguientes diagnósticos: Apendicectomías, 16; Apendicitis aguda, 1; Extirpación de la glándula bartolina, 1; Colporrafia posterior, 1; Fístula ano-vaginal, 1; Extirpación de quiste dermoideo, 1; Hemoroidestomía, 1; Histerectomía subtotal, 1; Histeropexia y apendicectomía, 1; y circuncisión, 1.

Atendió en su consulta del Sanatorio «Concepción Arenal» a 622 asociadas, habiéndose dado de alta en su sala a 49 recuidas completamente restablecidas de las dolencias que padecían.

REUNION DE LA COMISION ADMINISTRATIVA

En la noche de hoy martes, a las 8 y media, se reunirán en sus oficinas situadas en el Palacio Gallego, los vocales que componen la Comisión administrativa y de Obras de la Sociedad «Hijas de Galicia». Se tratarán asuntos de interés para la Sociedad.

La Secretaria de la misma, señora Leonisa Argiz, ruega la más puntual asistencia.

Labor de difusión republicana de los españoles de Cuba

En los salones del Círculo Republicano Español se ha celebrado el miércoles último día 16, una reunión de los elementos de izquierda republicana convocados por el Delegado señor Juan Romero.

La convención llevó al Círculo representaciones diversas de republicanos y socialistas en número aproximado de trescientos figurando entre ellas el doctor Marcial Dorado, el señor José M. Lamelas, el señor Carlos M. Huete, con adhesiones recibidas por correo dedicadas a este acto solemne de la Esquerra Valenciana, Centro Izquierdista de Valencia y otros y una bella alocución del Diputado a Cortes, señor Manuel Muñoz.

Abrió el acto el señor Presidente del Círculo Republicano Español, comunicando el acuerdo de ceder los salones del Círculo a todas las entidades que cual la convención Izquierdista propugnasen el respeto al ideario de la Revolución de Abril de 1931. Hizo seguidamente la presentación del Delegado señor Romero, no sin antes explicar el fenómeno de que habiendo en la Habana tan gran número de españoles no asistiesen a ese acto más que una parte que en este caso representa la selección de los que piensan en su patria más qu como recuerdo, como aliento perenne del ideal de mejoramiento, progreso y dignidad. En la Habana los españoles en general no sienten en republicano porque la República no ha llegado a ellos con los procedimientos que estaban acostumbrados que les llegaran los halagos de la monarquía.

Concedida la palabra al señor Romero, éste, visiblemente emocionado, hubo de agradecer la gentileza del Círculo Republicano y celebró la identificación que existía con los buenos republicanos que hicieron posible el advenimiento de la República, sintiendo ahora el espíritu fervoroso de lucha necesaria para contribuir a la defensa del régimen plasmado por las Cortes constituyentes.

«España,—dijo el señor Romero—tuvo un instante desorientada en su desenvolvimiento que lo aprovecharon los enemigos de la República para escalar el poder. Pero esa experiencia es la que ha hecho reunir en una sola idealidad a las izquierdas representadas por Azaña que simboliza la austeridad de unos principios, por Sánchez Román que significa con su figura internacional, la garantía del Derecho y por Martínez Barrio símbolo de la Fraternidad Humana.

A esos tres hombres entrega España su porvenir y acción de lucha para combatir con razón a los que han defraudado la República.

Esos tres hombres representativos han de suscribir en estos días, no un pacto que las conveniencias políticas pudieran mañana desvirtuar, sino un Programa mínimo que se ha venido perfilando para llenar las aspiraciones de todos los ciudadanos que piden justicia, paz y trabajo.»

La charla llena de interés humano, saturada de fe en el porvenir de España obtuvo en el señor Romero, el mérito de los discursos que dicta el corazón.

La asamblea acordó dirigir al señor Manuel Azaña un cable que dice así:

«Republicanos firmantes de los pliegos adheridos política Partidos izquierda republicana, saludan a usted como máxima representación verdadero republicanismo español.»

Este cable ha de ser leído en mitin de izquierda que el próximo domingo día 20 ha de celebrarse en Madrid.

Hizo uso de la palabra después el doctor Marcial Dorado ex-Diputado a las Cortes Constituyentes, y en el elocuente peroración llena de la experiencia que adquirn los observadores que no cejan en sus ideales, alentó a los republicanos a mantener su fe que tiene bas firme en el hecho de que ningún fenómeno puede desnaturalizar la marcha de un pueblo que aprendió a hacerse escuchar, que sabe reclamar sus derechos y tiene convicciones ya arraigadas para mantenerlos dignamente.»

POESIA DEDICADA A POMBO

Una gentil admiradora de Juan Ignacio Pombo, que oculta su nombre por modestia—aunque no lo suficiente para que ignoremos por completo cómo se llama—nos envía unos versos dedicados al aviador santanderino, los cuales, aunque no son precisamente un modelo de perfección, tienen bastante sentimiento. Por este motivo los publicamos—sin quitarles ni ponerles coma—en obsequio de la remitente. Dicen así:

AL VALIENTE AVIADOR JUAN IGNACIO POMBO

Cubanos y españoles palpitan de (alegría
al compartir contigo tus resonantes (triunfos.
Hoy todos se disputan el estrechar (tus manos
y el ver esa sonrisa, que es ya tan (popular.
Y al acercarte con ansia a los (tuyos
y estrecharlos contra tu corazón
sentirás correr por las venas
esa sangre valerosa e hidalga
y el orgullo de ser español.
Caballero que cruzas los mares
con grandeza y valor sin igual
para ser portador de un abrazo
que la patria española tan noble
a los mexicanos quiso tributar.
Ya has cumplido la santa promesa
que impusiste a tu férrea voluntad
y ahora vas a la tierra española
ya colmada de dichas y glorias
que anhelosa espera verte regresar.

ASOCIACION CIVICA DE BENEFICENCIA

Manzana de Gómez 440

Habana.

Por orden del señor Presidente y de acuerdo con lo que disponen los Artículos 6, 12 y 27 de los Estatutos de esta Asociación, se cita a los señores delegados de las entidades Cooperantes, señores delegados de las instituciones Participantes, y a los señores miembros del Comité Ejecutivo, para la Asamblea General Trimestral que se celebrará a las 4 de la tarde del día 30 de Octubre de 1935, en el roof del Hotel "Bristol", calle de Amistad esquina a San Rafael, en esta Capital.

Dr. Julián M. Ruiz,
Secretario p. s. r.

ACTOS PARA HOY

CENTRO ASTURIANO: Junta de la Comisión de Asistencia Sanitaria por la noche en el edificio social. Y a la misma hora, junta de la Comisión de Presupuestos de la Junta General.

ASOCIACION DE REPRESENTANTES DEL COMERCIO: Reunión muy importante del Comité Pro-Festival Ideales a las nueve de la noche en Reina número 3, altos. El secretario general, señor Amaro Rosete, cita para este acto.

UNION ORENSANA: Junta general ordinaria a las ocho y media de la noche en el Centro Gallego. El secretario, señor José Gómez Pérez, ruega la asistencia de todos los asociados.

FECUNDAS ACTIVIDADES EN EL GRAN SANATORIO DEL CENTRO DE DEPENDIENTES

El Departamento de garganta, nariz y oídos de «La Purísima Concepción», establecido en un pabellón —«Francisco Pons»— que se construyó a ese objeto, ha alcanzado — puede ya decirse— gracias a la inteligente labor del Dr. Vicente Fernández de la Vega, y a partir de su ingreso en este Sanatorio, brillantísimo desenvolvimiento. En los últimos tres meses este departamento ha registrado 344 intervenciones quirúrgicas por amigdalaleptomías, 45 por adenoidectomías, y trabajos por dilatación de abscesos 9, por electrocuagulaciones 240, por punciones seno maxilar 80, par paracentesis 8, por extirpación de pólipos 10, por resepción submucosa y tabique nasal, 5, por recepción cornete 1, radical seno maxilira (Denker), sinequias, 2 Suma de operaciones 745.

Pero estos trabajos en cirugía, suficientes a abonar el esfuerzo facultativo de cualquier especialista, se unen a 4,564 consultas, lo que hace una suma de 5.309 atenciones que en los citados últimos tres meses dejó cumplidas el Dr. Fernández de la Vega.

Esta hermosa labor tiene su premio. Con justicia se alaba el conocimiento y la competencia del joven especialista de la Quinta de Dependientes; y con interés se le busca porque es una garantía científica y de conciencia profesional.

Y así, como este departamento funciona el general el gran sanatorio «La Purísima Concepción».

EL DR. GONZALEZ VALERO Y SU LABOR TISIOLOGICA

Indiscutiblemente la labor que realiza el notable médico doctor González Velero tanto en el pabellón Quesada de la Quinta de Dependientes, la sede tisiológica, como en la asistencia de los enfermos de Bronconeumonía que se producen en otros pabellones, es digna de ser destacada. No hay caso que tenga relación con las vías respiratorias que no le sea consultado. Por otra parte, mañana y tarde atiende a sus consultorios, y durante tres días a la semana pretica las insuflaciones por el neumotorax, exámenes fluoroscópicos frecuentes análisis, tratamiento asíduo, sostenido y eficaz no perdonando factor alguno de curación, según lo reclame cada enfermo. La tos la espectoración, el sudor, lo temperatura, el apetito, el curso de curación de las lesiones, las transformaciones fibrosas, etc., etc., El doctor González Valero va legítimamente en la fila de los notables médicos cubanos especializados en enfermedades del pulmón.

En sus respectivos consultorios durante la tarde se agotan los turnos y como su afán es hacer un examen preciso y exacto, tiene limitados los turnos para bien de ls socios y asociadas que acuden, bien a los consultorios de la Casa de Salud o a su consultorio particular y también social, de Perseverancia 50, altos. Y siempre amable, siempre acucioso, siempre fino, siempre comprensivo a la vez que diagnostica receta y señala el régimen a los realmente enfermos, tiene que realizar la labor de convencer a los que la imaginación les lleva a crearse la enfermedad artificialmente.

La imaginación es, también, un factor de curación. Y muy poderoso.

GACETILLAS

VERDUN: «EL DUQUE DE HIERRO»

El programa anunciado para hoy en el teatro «Verdún» de la calle Consulado, en las funciones de matinée a las 2 de la tarde; tanda de 5.15 y a la noche a las 8 es el estreno de la monumental superproducción por George Arliss, que se titula «El Duque de Hierro»; y el estupendo cinedrama por Emil Jannings y Ann Stein titulado «Tormentos de pasión». Completarán el programa una interesante revista; una graciosa comedia y un cartón.

Precios: matinée y tanda hasta las 6.30, todos 5 centavos.

Después de las 6.30, mayores 10 centavos; niños 5 centavos.

Mañana: «La princesa O-Hara», por Jean Parker, y «Grandes ilusiones», por Henri Hull.

BELGICA Y VIOLETA: REGIAS CINTAS

«Bélgica», el concurrido cine de Egido y Corrales, anuncia para hoy martes un magnífico programa, en todos los turnos se pasarán el simpático cartón «El la dió su amor»; después dos obras: «Melodía en Primavera», por Lanny Ross, y «La amenaza», por Gertrude Michaeli. Mañana: homenaje a Shirley Temple, obsequio a las damas de fotografías.

«Violeta», el cine de Monte y Rastro, con el teléfono M-3238, ofrece dos producciones muy atractivas en el programa de hoy que empieza a la 1 y 15: comedias y revistas; «La mina fantástica», por George O-Brien y «365 noches en Hollywood», por James Dunne. Para mañana: «Cómicos de la legua» y «Chucho el roto», en español.

Lea ¡ALERTA! al mediodía. Y AVANCE por la tarde.

UNIVERSAL: «EL CUERVO»

Con dos muy soberbias y valiosas joyas cinematográficas, dan comienzo las tandas comenzando a la una, este magnífico y siempre concurrido cine «Universal». Se trata de dos grandes películas de argumentos movidos y de mucha acción. Comedia y variedad. Soberbia y colosal joya «El Cuervo», de Boris Karloff, muy sensacional. Interesantísima y bella producción «Del infierno al cielo», en español, por Juan Torena. Mañana: «Lobos de Broadway» y «La cena de los acusados». Jueves: «En busca del amor» y «Demonios del aire».

CUBA Y ROJO: «MADRE QUERIDA»

«Cuba», el gran cine de Suárez y Corrales; teléfono M-9796, ofrece para hoy, en tanda de 5 y noche 8.15, un bellísimo y valioso programa, con comedia y variedad. Estupenda super joya «Canción del rascacielos», de R. Ames y B. Lee. Maravillosa y sentimental producción hispanoamericana «Madre querida», de M. Morales y A. Martí. Mañana: «Cita a media noche» y «Madre querida». El próximo domingo homenaje a Shirley Temple con una especial matinée a las 9.30 de la mañana con «Rayito de sol».

«Rojo», este confortable y concurrido cine de Monte y A. Recio; teléfono M-4794, cuenta para hoy, en tanda de 5 y noche 8.15, con un magnífico programa. Comedia y variedad. Monumental super joya «El hijo de la parroquia», de Dickie Moore. Preciosísima y sentimental joya hispano-argentina «Madre querida», de M. Morales y A. Martí. Mañana: «Mujeres sin alma» y «Madre querida».

TOSCA: GRANDIOSA FUNCION BENEFICA

Hoy a las 8.30: grandiosa función a beneficio de la logia «Abnegación número 2», de la orden de Odd-Felow de Cuba. Interesante programa exhibiéndose dos bonitas cintas: «El tesoro de Pancho Villa», hablada en español, y «El piloto indomable», de Richard Talmadge. Véase programa. En la tanda de 5 p.m. se exhibirán estas dos mismas películas a los precios de lunetas 15 centavos; niños 10 y balcony 10. Mañana: re-estreno «Asegure a su mujer», por Raoul Roulién, y «Señora casada necesita marido», por Catalina Bárcena. Para el sábado 26: Ramón Pereda en «El primo Basilio», colosal producción hablada en español.

FLORENCIA: «LOS AMORES DE DON JUAN»

Un grandioso estreno hoy en este simpático cine de San Lázaro y San Francisco; teléfono U-6758. Función de 2 a 11.30. Precios hasta las 6.30, mayores 10 centavos y niños 5; después, mayores 15 y niños 10. Comienza con el precioso cartón «Día de antaño». Regia y exquisita super joya «Los amores de don Juan» (estreno), de Douglas Fairbanks. Lujosa y soberbia super producción de mucha acción Follies Bergeres», de Maurice Chevalier. Mañana: «El Cardenal Richelieu» y «El chico millonario».

CRONICA CATOLICA

ACTOS CATOLICOS QUE SE ANUNCIAN PARA MAÑANA EN LAS DIVERSAS IGLESIAS

FIESTA PATRONAL AL BEATO CLARET

Celébrase el miércoles 23 del actual la fiesta onomástica del Beato Antonio María Claret.

Con tal motivo sus Hijos, los Misioneros del Inmaculado Corazón de María, celebrarán los siguientes cultos en su honor, en su capilla de Tulipán y Cerro: A las siete de la mañana, misa de comunión general. A las ocho de la mañana misa cantada.

A las cinco de la tarde, exposición Santo Rosario, ejercicio del triduo en honor al Beato, cánticos, sermón, por el R. P. Enrique Pi C. M. F., y reserva del Sacramento.

La parte musical a cargo de las alumnas de Aldecoa y del coro de Señoritas de la Capilla, reforzados por numerosas voces de Caballeros Católicos de La Unión.

En todos estos cultos se dará a besar la Reliquia el Beato.

Se obsequiará a los asistentes a los referidos cultos con estampas y medallas.

Léanse algunos datos de su prodigiosa vida:

El Beato Antonio María Claret, nació en Sallent (España), el 24 de diciembre de 1807 pasó la infancia y la niñez como un ángel. Dedicóse al arte textil en Sallent y Barcelona. Estudió en el Seminario de Vich. Regentó varias parroquias. Fué Misionero Apostólico. Evangelizó a Cataluña y Canarias. Nombrado Arzobispo de Cuba, renovó la diócesis. Elegido confesor de la Reina Isabel II, recorrió toda España predicando a veces, ocho, diez y doce sermones por día. Fué el escritor más leído de su tiempo. Dirigió a la santidad muchedumbre de almas. Fundó la Librería religiosa, la Academia de San Miguel, muchas cofradías, la Congregación de María Inmaculada para la Enseñanza y perpetuó su apostolado con la Congregación de Misioneros, Hijos del Inmaculado Corazón de María, el Rosario y demás advocaciones marianas. Derramó su sangre en Hoguín. Intervino notablemente en el Concilio Vaticano. Murió desterrado por la revolución en Font-Jroi de (Francia) el 24 octubre de 1870, después de conservar más de nueve años las Especies sacramentales en su pecho cual sagrario viviente. León XII le declaró venerable y Pío XI Beato. Favorece con muchas gracias, a sus devotos.

Gozos populares del Beato Antonio María Claret.

(Estribillo.)

Pues de Cuba fuiste siempre
Tan amante y protector:
Desde el cielo, Pastor santo,
Bendecidnos con amor.

EN LA IGLESIA DEL CRISTO

El novenario de los miércoles de Santa Rita con el siguiente programa: Misas rezadas a las 6.30, 7.15 8 y 9 de la mañana. Después de las misas de ocho y nueve rezo de las preces del novenario y veneración de la Reliquia.

A las 5.30 de la tarde y a las 8.30 de la noche, solemne exposición de S. D. M. Santo Rosario, sermón por el padre doctor Angel González, cánticos, preces de la novena, reserva, Himno a Santa Rita veneración de su Reliquia.

Invitan a los devotos de Santa Rita los Padres Agustinos de la Habana.

EN SAN FRANCISCO

Los martes Perpetuos de San Antonio de Padua.

PPor la mañana a las 7.30

Por la mañana a las 7.30.

EN LA IGLESIA DEL SANTO ANGEL

A las ocho de la mañana, misa cantada a San Rafael Arcangel. A las 5 de la tarde, solemne novenario con exposición, Santo Rosario, ejercicio de la novena con gozos cantados, reserva y salve cantada.

El jueves 24, es la fiesta patronal, a este glorioso Arcángel.

EN LA IGLESIA DE REINA

A las ocho de la mañaa novena en honor de Cristo Rey.

Se invita a la misma, al Apostolado de la Oración.

EL JUBILEO CIRCULAR

En la iglesia parroquial de San Francisco de Paula, sita en Arroyo Apolo (Víbora), el Jubileo Circular.

La misa del Sacramento a las 8.30 de la mañana. A continuación, la exposición. A las cinco de la tarde, los solemnes ejercicios de la reserva.

EN LA IGLESIA SAN AGUSTIN

Solemne novenario a Santa Rita de Casia en la iglesia parroquial de San Agustín, sita en la calle 15 entre 12 y 14 reparto Almendares.

Se ajustará al siguiente programa. Misas de Comunión general a las 7.15 y 8 de la mañana. Después de la misa de ocho ejercicio de la novena y veneración de la Reliquia de Santa Rita. A las cinco de la tarde, Santo Rosario, sermón por el R. P. Mariano Arconada, O. S. A. cánticos, ejercicio de la novena, bendición del Santísimo, Himno de Santa Rita, y veneración de la reliquia.

Invita a los devotos de Santa Rita de Casia, el Pastor, R. P. Fray Joseph Hyson, O. S. A.

REZO SOLEMNE DEL SANTO ROSARIO

En todos los templos rezo solemne del Santo Rosario: exposición manual, Santo Rosario, Oración implorando el Patrocinio de San José y reserva.

MISA EN HONOR DEL R. P. RAFAEL DE JESUS, C. D.

La Semana Devota del Monte Carmelo, la Congregación de Hijas de María y Santa Teresa de Jesús y la Pía Unión de San José de la Iglesia del Carmen, ofrecerán el jueves 24 del actual misa y comunión en honor de su celoso director R. P. Rafael de Jesús, C. D., como homenaje en sus días. Después de la misa, tendrá lugar una gran recepción en la sala de juntas de la iglesia del Carmen.

GRAN ASAMBLEA DE LAS ASOCIACIONES CATOLICAS RADICADAS EN LA HABANA

El domingo veinte del actual a las cuatro de la tarde celebraron una gran Asamblea las Asociaciones Católicas de la Habana en el local social de La Anunciata, al efecto convocadas por el Presidente de la Asociación Nacional de los Caballeros Católicos de Cuba.

Constituyeron la mesa presidencial el Ilmo. Sr. Presidente General de La Anunciata, Dr. Ramón G. Echavarría, Excma Señora Condesa de Buenavista, doctor Valentín Arenas, doctor Oscar A Lay, Gran Caballero del Consejo de San Agustín 1599 y el señor Capestany que actua de Secretario.

Al declarar abierta la Asamblea, el R. P. Esteban Rivas, S. J. Director del Apostolado de la Oración en las Diócesis de la Habana y Pinar del Río, pide la palabra, y dice: «No voy a saludar y dar la bienvenida a los Presidentes y Presidentas de las Asociaciones católicas de la Habana, reunidas en la casa social de la Anunciata, pues eso se da por descontado, he venido única y exclusivamente a comunicarles una gratísima noticia, que nos ha llegado de Roma y que supone un gran honor para los católicos de Cuba. El Santo Padre, Su Santidad Pío XI, en este cable, el cual lee, pide al Apostolado de la Oración y demás fieles de Cuba, ofrezcan según sus particulares intenciones, sus oraciones, misas y sacrificios.

Nada dice, cuales sean esas intenciones, suponemos que serán en relación con algún bien para Cuba, pero lo que sí es cierto, es que esa petición, es un honor para los católicos de Cuba, el que el Santo Padre, nos pida la ayuda de nuestras Oraciones y Sacrificio, lo cual supone una alta estima para los Católicos de esta República.

Al saber os reunías hoy aquí, he querido comunicaros esta gratísima noticia para que la hagáis llegar a vuestros representandos, a fin de que le déis la debida publicidad por radio y prensa, como en el cable se pide para conocimiento de todos los católicos de esta tierra».

El Padre Rivas, se retira, dándose comienzo a la Asamblea con la explicación del objeto de la misma, que es cambiar impresiones sobre un homenaje al Episcopado y Clero Nacional, entendiéndose por tal, todo el que trabaja en Cuba y otro a la República.

El doctor Valentín Arenas pone a discusión los dos proyectos, tomando parte en la misma los doctores Ignacio Plá, Enrique de la Maza, Roberto Arana, señores Alfredo Gatell, Alberto Landa, Julio Morales Coello, Francisco Verdugo y varias señoras y señoritas.

Se acuerda que el homenaje a los Prelados y Clero, sea una comunión general de solamente hombres en la Catedral y si esta fuera insuficiente utilizar la Plaza de la misma.

El homenaje a la República consistirá en una gran velada o en un acto cultural público en un estadium.

Para llevar a cabo estos acuerdos se acordó nombrar un comité Central, el cual a su vez estará facultado para designar las comisiones que crea necesario al objeto de organización de estos hamenajes.

La Asamblea por aclamación designa el siguiente Comité Central: Presidente: doctor Oscar A. Lay; Vice Excma Señora Condesa de Buenavista. Secretario, doctor Enrique de la Maza. Vice secretario: señorita Estrelli Martínez. Tesorero, señor Esebio L. Dardet. vice, señorita Josefina Citarella.

El doctor Valentín Arenas da gracias a los asistentes por haber respondido al llamamiento con tanto entusiasmo, hace resignación de sus poderes para organizar este homenaje nacional de los católicos a sus Prelados y Clero y a la República, poniéndose a las órdenes del Comité nombrado para ello por la Asamblea de unión católica.

MES DE OCTUBRE

MARTES 22.—6.30 p. m.—Cuba Nueva. Tennis: Vollmer Randín vs. Morales Nodarse. Volley Ball: Sociedad de Marianao vs. Campeón de la Liga Social; Glee Garden vs. Almendares Club (equipos femeninos) Show: Irene Agramonte, Dinorah, Tina, Emilio Ballagas, Roberto García y la Orquesta Sinfónica de Luis Fabré. Baile.

MIERCOLES 23.—5 p. m. Club San Carlos. Basket Ball: Edison vs. Estrella; Sepúlveda vs. Inmaculada; San Carlos vs. Dependientes. Equipos femeninos. Baile con la Orquesta Monte Carlos. 8.30 p. m. Función extraordinaria en el Frontón Habana Madrid con selectos partidos de jai alai y otras muchas atracciones.

«DIA DEL PERIODISTA».—OCTUBRE 24

JUEVES 24.—7 a. m.—Aparición del libro «El Periodismo en Cuba», volumen lujosamente impreso, con más de 300 páginas, figurando las principales firmas de los escritores cubanos en todos los géneros literarios, y que se edita en conmemoración del «Día del Periodista», habiendo integrado la comisión editora los señores Miguel A. Tamayo, Lisandro Otero y Virgilio Ferrer Gutiérrez. Precio del ejemplar: 1 peso.

8. a. m.—Salida de la edición extraordinaria, copia auténtica del original del primer número del «Papel Periódico», que apareció en Cuba el 24 de Octubre de 1790. Precio del ejemplar: 5 centavos.

9.30 a. m.—Solemne Misa en la Catedral, por la Paz del Mundo, en que oficiará Monseñor Ruiz, Arzobispo de la Diócesis de la Habana, con asistencia de los representantes del Gobierno y del Cuerpo Diplomático.

11 a. m.—Inauguración oficial del «Día del Periodista», en la Plaza de la Catedral. Discurso por el doctor Rafael María Angulo, Presidente del «Directorio del Retiro de Periodistas».

FERIA DE LA CATEDRAL

11.30 a. m.—Inauguración de la Feria de la Catedral integrada por diversos espectáculos: kiosco central, organizado por el Departamento de Economía Doméstica de la Secretaría de Agricultura, con la cooperación del Ingeniero Carlos de la Rionda, Secretario de Agricultura; Francisco Castro, Subsecretario; Arsenio P. de Quesada, Secretario particular del señor Secretario de Agricultura; Ingeniero Ernesto López Rovirosa y señoritas Blanca Prieto y Carmen Goribar. Kioscos laterales construídos por la Secretaría de Obras Públicas; Tómbola; Ilusionista Profesor Gil; baile con la Orquesta Topacio y otras atracciones.

12 m.—Inauguración de la Feria Anual de los Artistas, donde se subastarán las obras donadas para el Salón del Periodista, sobre un precio mínimo señalado por los autores, entre los que figuran los más destacados valores artísticos. Actuará de subastador oficial el señor Rafael Marquina, periodista y crítico de arte español.

12.30 p. m.—Apertura de la «Feria del Libro», organizada con las obras donadas, que constituyen una rara y valiosa colección. También figurarán diversos objetos de valor artístico e histórico.

2 p. m.—Terrenos del Club Ferroviario. Doble juego de base ball; Escuela de Comercio vs. Deportivo Alquízar; Acción Republicana vs. Deportivo Bacuranao (Campeones de la Liga Social).

4 p. m.—Baile infantil en los salones del Club San Carlos. Elección de la Reina Infantil de la Víbora. Show con números artísticos por niños.

8.30 p. m.—Terreno del Campo Armada. Balompié: Club Deportivo Hispano América vs. Centro Gallego. Baile con cuatro orquestas.

GRAN VERBENA ROTARIA

9 p. m.—Verbena organizada por el Club Rotario de la Habana en todos los salones y jardines del Hotel Nacional. Gran show organizado por el distinguido cronista teatral señor Juan Bonich, bajo la dirección personal del eminente compositor Ernesto Lecuona. Interpretación del Canto premiado del poeta Rafael García Bárcena, titulado «Monumento al Periodista Desconocido», por la notable recitadora cubana, señorita Aida Cuéllar. Actuarán en el show los siguientes populares artistas: Modestín Morales; Caridad Suárez; Esther Borja; Tomasita Núñez; Mercedes Menéndez; Ana María Relaño; María Ruiz; Graciella Santos; Miguel de Grandy; Rafael Prada; Clarisse et Christian; Fernán Flor; Teté Henry; Tina Rodríguez; Mimí Cal; Eddy López; Bola de Nieve; Luisa Lages, bailarina clásica y 12 vicetiples. Salón de juegos y entretenimientos diversos. Regalo de un aparato de radio de onda corta y larga, donado por el rotario señor John L. Stowers y de varios objetos artísticos. Baile con seis famosas orquestas. Diversos kioscos. Sorpresas. Precio de la entrada: 1 peso, personal e intransferible, que puede adquirirse en los siguientes lugares: establecimientos El Encanto; La Filosofía; Casa Roberts y en la Asociación de Repórters.

VIERNES 25.—10 a. m.—Segundo día de la Feria de la Catedral, funcionando nuevos espect

Siboreñas

...TA AMOROSA.—Siempre mis ...ntas notas.

...nda y muy graciosa figulina ...ita») Sobrado y Ro... ha formalizado sus relacio... ...mosas con el apreciable joven ... Prieto y Delgado después de ...ta que de su mano hizo a ...ma, la distinguida dama Béli... ...rríguez viuda de Sobrado, la ... de sus días, de Sergio, respe... ...ñora Magdalena Delgado viu... ... Prieto.

...dico mi más afectuosa enho... ... y les deseo su más rápido ...mbio.

...NAS CRISTIANAS.—En la tar... ... domingo hicieron su entrada ...grey cristiana dos preciosos ... terrenales, que son la ado... ... de mi estimadísima amiga, ...ñita materna, la distinguida ... Catalina Facciolo de Rodrí...

...efectuó la doble ceremonia en ...sia Parroquial de San Fran... ... Paula, oficiando su Párro... ...querido amigo el joven y ta... ...rador sagrado Rvdo. Padre ... Alfredo Llaguno.

...s dichas niñas es la primo... ... la bella señora Guillermi... ...ro de Anillo y el estimado ... Julio Anillo, a la que se le ...ron los nombres de Aida Ig... ...iendo sus padrinos la seño... ... Navarrete y su abuelo pa... ...ñor Eduardo Anillo.

... Elisa fueron los nombres ...bió en la pila bautismal la ... de los esposos Elisa Foyo ...ández y Jesús Fernández, ... apadrinada por el señor An... ...ández, su abuelo paterno, y ...ita la señorita Cusa Fernán...

......s en la residencia de mi ...ada amiga Catalina nos reuni... ...s íntimas amistades, y allí ...mos muy cariñosos votos por ...brantable felicidad de Aida ... y Martha Elisa.

...CRISTIANO MAS.—El sábado ...ado a mí tomar parte en otro ... con motivo de hacer cristia... ... mi nietecito Modesto Orestes, ...mbre de mi hijo Orestes del ... y Cordero y su esposa Delia ...ño y Díaz, habiendo sido su ...ina su abuela materna Isabel ... Llina de Del Prado, y padri... ... servidor de ustedes.

...bandoso Padre Llaguno nos ... de los deberes que con Mo... Orestes contraíamos, los que ...ñó con nuestro mayor cariño ...ro nieto ahijado.

...ssencia en San Francisco de ... me permitió observar cómo ...ra el Padre Llaguno ese ...ol de infelices mujeres, siendo ... cincuenta las que son allí hu... ...amente atendidas, por pia... ... Hermanitas.

...nga mis elogios a tan queri... ...ro, pues dicho Hospital, que ...ntemente visitado, es la de... ...ción de lo que puede hacer ... arrisolada honorabilidad uni... ... la piedad cristiana.

... el templo vi el precioso altar ...ta Teresita del Niño Jesús, en ... se venera una preciosa imagen ...ita Santa, y con motivo de los ... que desde el día 17 al domin... ... fueron dedicados, aparecía más ...nte que nunca, entre un bos... ... de perfumadas flores.

...tendo mi felicitación a la Pre... ...ta Banca Piedra; a mi bella ... la señorita Matildita Maestri, ... admirable dirigió los ...ntos coros de señoritas, a los ... Padres Predicadores, Felipe ... Castro, S. J.; Iltmo. Sr. An... ...ñor y Padre Modesto Galo... ...ch. P. y al querido Padre ..., (que el día 25 celebra su ... por la brillantez que han re... ... dichas fiestas a Santa Te...

...L CRISTIANO MAS.—También ...ngo entró en la grey cristia... ...hermoso niño hijo de los es... ...ñora Zenaida García Cruz y ... Agustín Rojo, habiéndolo ...cho en la Iglesia Parroquial de ... del Monte.

...dico mi enhorabuena desean... ... tierno hijito la más ventu... ...ida.

...ARIO MARRERO.—Los mu... ...amigos que cuenta quien lo es ...ente y servicial, Hilario Ma... ...tuvimos oportunidad ayer en ... de demostrarle el sincero ... que le profesamos, el que ... merece.

... sabe Hilario que nuestra sin... ... originó nuestras felicitacio... ...día me obliga ahora a reite... ... expresivamente.

...NO VIBOREÑO.—Era fácil ... el más brillante éxito al ... baile otoñal de este «arro... ... en éxitos Casino, pues las ... del Presidente Tomás Marre... ... las de los «casinistas» Oscar ... Eddy López, Gustavo y Mi... ...sabel Pérez, Carlitos Paz, Fa... ... Hernández, José M. Regaltero, ... Ruiz Vergel, Antonio Pérez ... principalmente, hacían adivi... ... su éxito superaría a los an...

...ñas a los siguientes nombres ...ñas, con sus parejas, los de ...sperones» y los de los que ... para ver... y se podrá ... que las dos plantas serían ... para contener la concu...

...mité Femenino en pleno:

... Abela, Merceditas López ...ra, Aidita Pérez Mujica, Ma... ...ríguez Pérez, Georgina Gon... ... María Antonia Marrero, Adi... ... Magdalena Martín, Ana ... los Reyes Gavilán, Celina ... Lilia Rodríguez, Luz María ...rre, Margot García Mary, ... Martín, Luisa María de la ... Delia Abela, Margot Pérez, ...raga, Sarah López, Nena Pu... ...ndita López, Estela Peón, ... Huertas, Nena Benson, ... Ceteiro, Adelita Marrero, ... Antonia Pérez Mujica, Adela ... Adriela Rodríguez Viló. ...rulinas Teté y Chiquitica ... Wilda Arce, Amelia, Ara... ... Alicia Mujica, Laura y Ma... ...ñas Otero, Margot Acosta, Ra... González, Georgina Nogueiras, ... Jardines, Emilia del Mazo, ... Martínez, Nena Herrera, Zei... ... León, Carmelina Villalta, Ze... ... Riaño, Isabel Hernández, Ma... ...ñas Núñez, Aurorita Riaño, El... ...emán, Isabel Guerra, Onelia ... Conchita Márquez, Consue... ...ros, Juanita González, Isabe... ...ríguez, Aida Morán, Angela ...

...lia Corrons, Aracelia Rivero, ... Corrons, Zoraida Fernández, ... Escarreta, Berta Beltrán, ...rrens, Virginia Díaz, Lucía ... Amelia Zanalea, Conchita, ... Alicia La Rua, Zenaida y ... Luisa Riaño, Bélgica Gonzá... ...ent Luya, Siomara Molina, ...na Barcelonia, Eva y Odilia ... Concepción Rojas, Teté, ... Sergia Cabrera, Consuelo ... Martínez, Lola Fleites.

... Rubiera, Sofía Montero, ... Bolet, Gloria Vuelvá, Isabel ... Lidia, Margot, Nena y Jose... ...ra, Laudelina Villate, Zeida ... Teta Sandá, Rosalía Llanes, ... Pons, Amparo Rodríguez, Hil... da Durán, Delia Sánchez, Dora Durán, Alicia y Carmen Villegas, Ana Sánchez, Leonor Fernández, Rosario Verdeja, Alicia Gómez, Josefina Ibáñez, Nena Volgá, Milayros Rohas, Pura Alonso, Chiquitica Núñez.

Carmelina González Rodríguez y Blanquita Pérez, merecen también un lugar preferente, porque juntamente con sus prometidos, los amigos Tomasito Marrero Garrido y Oscar Mujica, Presidente y Secretario, respectivamente, atendieron admirablemente.

Hortensia García, Rosario y Amparo Cambarro, María del Carmen, Cusa y Nena Fernández Gómez, Julia Rey, Julia Zamora, Celia Brito, Blanquita Pérez, Olguita Mujica, Lalita García, Mercy y Carmen Arrugueta, Olga y Zulema Cantón, Mercy, Fefé e Hilda Savin, Clara Luisa Florez, Lilia López Chávez, Silvia Suárez, Lidia y Leda Avilés, María Rodríguez, Tomasita y Cuquita Pachón, Adelaida y Carmen Guzmán, Rosa Cueto, Hortensia Romeu, Yara Guzmán, María Luisa Fernández, Odilia y Mirta Martínez, Aida Fernández de Lara, Alicia Muñoz, Carmen Pazos.

Luisa Cuervo, Sarah López, Esperanza Pascual, Margot Pérez, Silvia Gallardo, Carmen Consuegra, María Luisa Beltrán, Siomara y Marta López, Dora y Margot y Conchita Sálazar, Marcy Aredete, Blanquita Pujadas, Sarah Novoa, María Luisa Díaz, Elena Suárez, Digna Rosa Martín, Urania Morlá, Aleida Martínez, Eva Blanco Prado, Eva García, Graciella Oliver, Lolita Pazos, Rosa García Edita Olivé, Josefina Alvarez, Lita Sanz, Carmen López, Carmen Balbín, Dora González, Mary Angulo, Dulce María González, Carmita Martín, Chiquitica Avila.

Georgina Aida y Berta Padilla, Elvira Martín, Lina San, Olga Santos, Olga González, Consuelo Rodríguez, Isa López, Evelia Sánchez, Lidia y Carmita Triay, Josefina González, Estrellita Godine, Estela Sosa, Siomara Mendoza, Carmen Fernández, Estela Calderín, Lidia Mendoza, Margarita Martínez Alemán, Dolores Martínez, Graciella Abat, Lila Mauri, Isabel Conte, Ester Sánchez, Georgina y Margot Alalleta, Paulina Jiménez, Victoria Alcobeta, Adelaida Sánchez, Ofelia García, Carmela Caballero, Asunción García, Alicia Muñoz.

Ni una palabra más!...

Urbano DEL CASTILLO

VERBENA ROTARIA

HOTEL NACIONAL

24 DE OCTUBRE

Día del Periodista

Artistas que tomarán parte en el monumental show que pasará a las 10 y a la 1.

Maestro Director

ERNESTO LECUONA

Cantantes:

Caridad Suárez,
Esther Borja,
Tomasita Núñez,
Mercedes Menéndez,
Ana María Relaño,
María Ruiz,
Graciela Santos,
Miguel de Grandy,
Rafael Prada.

Actores Genéricos:
Eddi López y Mimí Cal
Pianista y Maquietista
Bola de Nieve

Bailarines Internacionales
Clarisse et Christian, Teté y Henry
Bailarines Clásicos.
Fernán Flor, Luisa Lages, Tina Rodríguez.

12 Violines y la Orquesta "Lecuona"

Números especiales:
Vals Azul, Damisela Encantadora y Para Vigo Me Voy

7 Conjuntos Musicales:
Hermanos Le-Batard, Hermanos Martínez, Jazz Queen, Sexteto Nacional y otros.

Las entradas se venden en:

Club Rotario — Hotel Nacional — Sr. Juan Medina,, Tel. U-8688, Asociación de Reporters, Sr. Frank Martínez Teléfonos M-6107 y M-9505. El Encanto, La Filosofía, La Casa Grande y Fín de Siglo.

No se harán colectas. No habrá sobreprecios en la cantina y lunch. No hay pases de favor.

Ayude a Sus Riñones

No Tome Drogas Drásticas

En sus riñones hay unos nueve millones de diminutos tubos urníferos o filtros que usted pone en peligro al descuidarlos o al tomar drogas drásticas e irritantes. ¡Tenga cuidado! Si a causa del mal funcionamiento de los riñones o de la vejiga sufre usted de micciones nocturnas que lo obligan a levantarse, de dolores en las piernas, nerviosidad, desvanecimientos, rigidez muscular, reumatismo, lumbago, neuralgias, ardores en la uretra, picazón, escozor, acidez o pérdida de la vitalidad, no pierda un instante: tome el Cystex, nuevo descubrimiento de un médico para aliviar, tonificar, limpiar y reponer los riñones irritados y adoloridos. Comienza a obrar a los 15 minutos de tomarse, y renueva la salud, la juventud y la vitalidad en 48 horas. El Cystex no cuesta más que unos cuantos centavos por cada dosis, y se garantiza que le aliviará sus sufrimientos en una semana o se le devuelve su dinero. En todas las boticas.

Si su droguista no lo tiene, escriba a J. A. Casanova, Apartado 1204, Habana.

CRONICA HABANERA

(Continuación de la Pág. SIETE)

DEL YACHT CLUB

...—Muy lucida y en extremo animada, la fiesta del sábado en el Habana Yacht Club.

Comida de gala, que congregó en aquellos hermosos salones una gran representación de la buena sociedad habanera.

El baile, animadísimo, se prolongó hasta avanzada la madrugada.

Y el menú, exquisito y variado, se sirvió a las diez.

Rufino, el amable «maitre» del Yacht Club, se prodigó en amabilidades para todos los presentes.

Entre los parties de la noche merece citarse en primer término el que ofrecía la lindísima señorita Herminita Piedra y Montalvo, con motivo de cumplir dieciseis años.

Party de juventud, integrado por las siguientes parejitas.

Elena Brú y Francisco Ferrán
Ofelia López Roque y Arturo Sosa;
Beba Quevedo y Javier de Santa Cruz;
Cristina Kindelán y Raúl Arango;
Ofelia de la Cruz y Panchito Miranda;
Silvia de los Reyes y Frank Figueroa;
Mary de los Reyes y Luisito Santeiro;
Lily Chabau y Gustavo de los Reyes;
Margarita Pedroso y Pepe Sabatés;
Gloria Barraqué y Guillermo Mena;
Herminita Piedra y Luis René de Solo.

El presidente del Club, señor Oscar S. Hernández, y su esposa Mercedes Figueroa, reunían en su mesa al doctor Felipe Mencía y señora Zenaida Gutiérrez, y al señor Julio B. Forcade y señora Angélica Pedro.

Otra mesa de jóvenes parejitas que ofrecía Magda Vázquez Bello, señorita muy graciosa y muy bonita, que figura en la última promoción.

Estaba integrada en el siguiente orden:

Magda Vázquez Bello y Henry Milliont, Jr.;
Minita Pérez Chaumont y Armando Pessino;
Chelo Crespo y Minino de Armas;
Berta Gutiérrez y Pepe Estraviz;
María Teresa Freyre y Marcos Kohly;
Beatriz Muñoz y Fernando Rasco;
Lolita Coroalles y Bebo Valdés Fauli;
Carmita García Montes y Magoon Giménez
Tina Baroni y Roberto Machado;
Margot Saavedra y Enrique Almagro;
Leonor Lezama y José A. Fernández Blanco.

El señor José Recio y señora Regla Sueyras, con el señor Enrique Alonso Pujol y señora Graciela de la Torre, la lindísima María Teresa Alonso y el joven Pepito Recio.

Otro party con el doctor Joaquín María Barraqué y su interesante esposa Gloria Mayoz, y el señor Antonio Martínez y señora.

Una mesa animadísima con Lillian Gómez Mena y Tony Freyre, Yolanda Lima y Manolo Bustamante, Gilda Morales y Mario Arellano, y Ofelia Freyre y John Finlay.

La respetable dama Eloisa Saladrigas viuda de Montalvo, con las señoras Consuelo Seiglie de Lima, Lolita Morales de González del Valle y Matilde Ferrer de Pagés.

En otra mesa, con varios invitados, los marqueses de Valle Siciliana.

Y en otra, el señor José M. López Oña y señora Georgina Ebra, y la señora Lily Morales de Coroalles.

Gisela García Espinosa y Jorge Morales, Peggy Coroalles y Pedro Mena.

Amelie Zayas y Martín Pella y Dulce Pella y Manuel Lamar.

El doctor Rafael García Bango y su esposa Ada Espinosa, en otra mesa.

En una petit table, la bellísima Matildita Pagés y el joven Marote Díaz Cruz.

El ministro de Chile, Excmo. señor Emilio Edwards Bello y su interesante esposa Rebeca Sanfuentes, con el señor Gonzalo Ulloa, encargado de negocios del Perú, y señora; el señor Atilio León y señora Eva García; la señora Anita Sánchez Agramonte viuda de Longa y el señor Manuel González y González, secretario de la Embajada mexicana.

En un party, estas tres simpáticas parejitas:

Elena González Labarga y Severo Jorge;
Rosario González Labarga y Peter Bernal;
Esperancita Bernal y Rafael Calás.

Los jóvenes esposos Raúl Alvarez Maruri y Esther Carranza, con la bella señorita Adriana Bernal y el joven Guillermo Carranza.

En una mesita, Josefina Fonts y Eddy Lamadrid, y Alicia Martínez Fonts y Alfredo Manrara.

El doctor Ladislao Gyori y su bella esposa Amparito Fernández, en otra mesa, con la señorita Carmita Fernández.

El señor Humberto Fonts y señora Margarita Hernández, con las señoras Consuelo Sánchez de Colás y María Esperanza Bernal de Bernal.

Otra mesa con el doctor Aurelio Alvarez Maruri y su distinguida esposa María Teresa Maruri; el doctor Pedro Montalvo y su gentil esposa Carmelina Tarafa; y el señor Carlos Maruri y su bella esposa Nena González; la señorita Lelia Maruri y el señor Fernando de la Peza.

La señora de Juriá, con la señorita Chiquitica Juriá y el joven Mario Alzugaray.

Cuatro parejitas en un party:

Graciella González del Valle y Juan A. Hernández Corujo;
Lolita González del Valle y Enrique Rodríguez Narezo;
Silvia Fonts Iznaga y Abrosio González del Valle.

En otra mesa, las señoras María Luisa Delgado de Reyes, Teresa Ugarte viuda de la Cruz, Margot Barreto de Brú y Conchita Bosque.

El doctor Felipe Fernández Garcés y su joven esposa Carmelina Pujol, con la señorita Alicia Andreu y el doctor Cuco Jiménez.

El doctor Celestino Somoano y señora Rita María Alvarez Maruri, con el señor Manolo Fresneda y señora María Prieto, el señor Giraldo Insúa y señora Cuca Morán.

La lindísima señorita Alicia Cadenas en una petit table con el joven Diego Giménez.

Y en otra la encantadora señorita Ana María Edwards, con el doctor Julio J. Castellanos.

Por último, la mesa del estimado amigo Luis Soria, donde se reunían las bellas señoritas Hortensia Colás y Anita Seiglie, y además, este cronista.

EN EL ENCANTO.—Extraordinaria y muy selecta fué la concurrencia reunida ayer en el Encanto, el aristocrático teatro que celebraba su lunes de moda.

Se estrenó la interesante cinta «La daga florentina», interpretada por Margaret Lindsay y Donald Woods.

Entre las señoras que asistieron se encontraban las siguientes:

La Marquesa de la Vega Azevedo.
Cristina Fernández de Castellví
Chepita Rodríguez de Valverde, Consuelo Sánchez de Colás, Elvira de Armas de Fritot, Clara Carrera de Mendieta, Juana María Bethart viuda de Catá, Anita Ferrer de Prat
Maximina Marimón de Farrés.
Nena Aguilera de Estévez.
Minita Argüelles viuda de Hill, Nena Aranda de Echevarría, Estelita Alonso de Nodarse, Bebita Alonso de Belt, Gloria Montalvo de García Ordóñez.
Margarita Contreras de Beck.
Isabel Reyes de Zúñiga, Mary Butler de Daniel, Amelia Alvarez de Morejón, Amelia Morejón de López Miranda, Delia Martínez Díaz de Suárez.
Yoyin O-Farrill de Mendieta.
Bebita Díaz Brigman de Rivero.
Guillermina Pérez Fernández.
Mina Altuzarra de Pérez Chaumont, Amparo Ledón de Ledón, Matilde Ledón de Martínez, Graziella Jiménez, Otilia Ramos, Hortensia Benítez de Skirving, Lucrecia Fáez de Amenábar, Evangelina López de Palacio.
Elena Menocal de Massaguer.
Isabel Alpízar de Paz.
Nena Trémols de Maciá, Carmen Sampedro de Argüelles, Nena Caveda de Fernández, Asunción Escobar de Sust, María Teresa Aixalá de Entrialgo, Cuca Saaverio, Silvia Vieites de Maxwell, Lidia Dotres de Blez.
Carmelina Pujol de Fernández Garcés.
Clarissa Aspuru de Alejo, Tina Sarrá de Sánchez, María S. de Pelleyá, Nenita Fernández Garcés de Remírez, Silvia Soto Navarro de Cape.
Malula Rivero de Scull.
Rebeca Mañas.
Cuca Sánchez de Azcanio, Carolina Parellada viuda de Zanón, Cuca Raimonde de Rodríguez, Zenia Machado de Ortiz Calá, Margot Andreu de Arce, Margarita Madju de Rembrandt, Clarita Rodríguez Bacardí de Carrera Justiz.
Rosita Soto de Casanova.
Margarita Scull de Alvarez.
Estela Díaz Cruz.
Emma Nadal de Hidalgo Gato, Helena Lobo de Montoro, Totó Mederos viuda de Sampedro, Alicia Foyo de Aguilera, Fela Ichaso de Turró, señora de Lezcano Abella.
Teté Suárez de Aguilera.
Concha Moya de Arduras, Margarita Pons de Izquierdo, Esther M. de Villegas, Gloria Alvarez de González Vals, Julieta Bevacqua de Surís.
Ana María Blanco de Solís.
Betty Paz de Posada.
Elena H. de Escandón, Evelyn Salazar de Mendoza, Cuca Alvarez de Morales, Marta Morales de Martínez.
Bebita Villa de la Gándara.
Y Louisa Oliver de Tabarini, la conocida modista.

Señoritas:

Chela Carrillo, la linda hija del Ministro de la Argentina.
Lolita González del Valle.
Toki Montero.
Magda Urruela, Mercedes y Carmen Gómez Mena, Georgina Martín, Gilda Morales, Cristina y María Kindelán, Mariana de Armas, Lillian Gómez Mena.
Maggie Dufau, tan bonita.
Juan María Catá, María Luisa López Prats, Teresa Blanco, Blanquita Alvarez Marrero, Nena Benítez, Antoñica Ichaso, Ulda Mañas, Consuelo Barceló, Silvia López Miranda, Cristina y Josefina Zanón, Esperanza Núñez de Villavicencio.
Marta Castro Montejo.
Cusa Carrillo.
Gloria Mendoza.
Madelaine Gaye, Daisy Gutiérrez Rams, Delia Margarita Suárez, Elsie y Lily Goudie, Conchita de la Cerra, Beba Andino, Silvia y Berta Gottardi.
Addie Machado.
Minita Pérez Chaumont.
Margot Zúñiga.
Marta Sánchez Barraqué, Elsa Wilryex, Josefina Berenguer, Carmita Jiménez, Sisa Antón, Mary de los Reyes, Helena y María Maciá, María Teesa Palacio.
Juana María Catá.
Hortensia y Marifita Scull.
Celia, Gloria y Bebita Rodríguez Franca, Rosita Barraqué, Chela y Dulce María Crespo, Angela, Lucía y Margarita Sánchez Oyarzun, Rita Pelleyá.
Ofelia Freyre.
Josefina y Ofelia Valverde.
Mary Jane O-Donovan, Alicia Varela, Conchita Fernández Caveda, Ana Julia Gil, Julia Becherelli, Silvina Escasena, Silvia y Margot González Quevedo.
Julita Paz Alpízar.
María Teresa Freyre.
Beatriz Muñoz.
Gloria y Josefina Loredo, Silvia y Teresa Pujals, Hortensita Colás e Hilda Fernández Sellés, todas encantadoras.

EXPOSICION DE MODAS.—Emilio Porras, modisto que disfruta del favor de nuestras damas elegantes, ofrecerá el jueves próximo en su atelier de Manrique 39, una exposición.

Será de cuatro de la tarde en adelante.

Y en ella presentará todo lo que ha dquirido en su reciente viaje a país, del que acaba de regresar.

Un mundo de cosas bellas, en toilettes y confecciones femeninas, que serán expuestas en maniquíes vivientes, al estilo de Europa.

Dicha Exposición, para la que existe gran interés entre la clientela de Emilio Porras, será exclusivamente para sus favorecedoras.

DEL NACIONAL.—Nuestro máximo coliseo se verá hoy concurridísimo, con motivo del magnífico programa que se ofrece.

«Los mercaderes de la muerte», cinta muy interesante que interpretan Edward Anold y Richard Bryon figura como principal aliciente.

Además se presenta una copia nueva de la superproducción hablada en español que lleva por título «El cuerpo del delito».

Completan este magnífico programa «Escenas de la guerra italo-etíope», así como cartones y noticiarios.

PARIS - HOTEL MONT - THABOR
(Opera).——4 rue du Mont-Thabor 4——(Place Vendome)
HOTEL DE LUJO Y ECONOMICO
180 HABITACIONES CON BAÑO Y DUCHA
En este Hotel encontrarán toda clase de facilidades por ser su
GERENCIA ESPAÑOLA

PEINESE CON
Aceite KABUL
Y NO TENDRA CANAS
Venta: farmacias y sederías.

EL DOCTOR JOSE MARIA GATELL.—Tras una temporada en Oriente, se encuentra de nuevo en la Habana, el doctor José María Gatell, conocido odontólogo.

El doctor Gatell continuará atendiendo a su clientela en su gabinete de la calle Habana número 93.

LAS PROXIMAS BODAS.—Numerosas las bodas que se anuncian para antes de la terminación del presente mes.

El próximo sábado 26, a las nueve de la noche, contraerán nupcias en la Parroquia de Jesús del Monte, la encantadora señorita Blanca Rosa Arias de la Torre y el joven Pío Ramón Ojea, representado por el señor Rafael Casado.

Actuarán como testigos, por parte de la novia, el doctor Antonio F. Barreras y los señores Aurelio Arias y Antonio Navarrete; y por el novio, los doctores Agapito Balmori y Rafael Gaytán y el señor Antonio Seoane.

La «Casa Trías», el elegante jardín del Vedado, hará para tan linda novia un precioso ramo nupcial. Reseñaremos esta boda.

DE REGRESO.—En el vapor «México» regresaron ayer de Europa, la distinguida dama Evelia González de Rosende Roca y sus hijos, los jóvenes y simpáticos recién casados, Mateo Rosende Roca y Esther Meiss. Reciban nuestra calurosa bienvenida.

Luis DE POSADA.

Escuche HOY

A las 9 P. M.
C.M.C.Y. (Autrán)
1030 Kc.
RADIODIFUSION O.SHEA
Presenta al Conjunto Artístico.
MARCELO AGUDO
Con Pilar Bermúdez
En la comedia en 3 actos
COMO la HIEDRA al TRONCO
De Honorio Maura.
Cortesía del
INSTITUTO DEL NIÑO
Al comienzo y en los entreactos se darán a conocer las condiciones para la obtención de las Becas que para niños pobres ofrece esta Institución.

666
Líquido-Tabletas
Gotas para la nariz.
Caramelos
Domina la MALARIA en tres días.
CATARROS en un día
Tónico y Laxante

Enfermedades de la PIEL
SE CURAN RAPIDAMENTE CON EL ANTISEPTICO
MUESTRA GRATIS al envío de cuatro cts. en sellos de correo al Apartado 2181, Habana.
RETHAMINA
DE VENTA EN FARMACIAS

...E.C.D. 2016

SE TRATA DE CONSTITUIR ASOCIACIONES DE PADRES EN LA ENSEÑANZA SUPERIOR Y EN LAS ESPECIALES

En estos días se dictará nuevo auto de procesamiento por los sucesos que se registraron en el Presidio Modelo

Uno de los encausados trató de fugarse de la Cárcel y fué herido. Dos de los que intentaron evadiarse del Castillo del Príncipe fueron condenados por Uregncia

OTRAS NOTAS DE LOS TRIBUNALES DE JUSTICIA

Dentro de breves días el doctor Lucas Ponzoa, Juez de Instrucción de Isla de Pinos que conoce de la causa incoada por los trágicos hechos desarrollados en el Presidio Modelo durante el gobierno de Gerardo Machado, dictará nuevo auto de procesamiento contra los encausados en dicho proceso, que suman más de sesenta, toda vez que, como se recordará la jurisdicción de Sanciones se inhibió en favor de la ordinaria por cuanto que de las pruebas sumariales no consta que los diversos delitos que aparecen cometidos se hayan perpetrado para defender o sostner el régimen de la dictadura.

Ese auto de procesamiento será con exclusión de fianza dada la gravedad de los hechos imputados,—asesinato, homicidio, etc.,—y por solicitarlo así el recto Fiscal de la Audiencia habanera doctor Francisco Ponte Domínguez que acuciosamente, en representación del citado Ministerio, ha investigado todo lo relacionado con aquellos lamentables sucesos.

Uno de los letrados que se ha personado como defensor del acusado José Morales Pérez, lo es el doctor Ramón González Barrios, quien acaba de regresar de uno de sus últimos viajes a Isla de Pinos, trayendo la impresión de que el proceso que nos ocupa no tendrá la trascendencia que se le supone, dada la imposibilidad material de determinar las responsabilidades de cada uno de los encausados.

El Juez doctor Ponzoa acaba de disponer que sean trasladados del Presidio Modelo, donde se encontraban, a la Cárcel de Nueva Gerona, los acusados Walfrido Ramos Elba, Gonzalo Acosta Pimentel, Gregorio Oropesa, José Morales Pérez, Graciliano Lisabeth Angulo, Fernando Lugo Hernández, Utiliano Viltres Rivero, Julián Cruz Díaz, Antonio Guerra Ramos, Charles Brow, Manuel Santana Marrero, Rafael Galano Navarro, Guillermo Sánchez Santaya, José Veiga García, Américo López Carmenate y Agustín Gómez Montero.

Finalmente, hemos de decir que uno de los acusados, Filomeno Hernández, exsoldado del Ejército, que se encontraba recluído en la Cárcel de Pinar del Río y fué trasladado a la de la Habana en tránsito para la de Nueva Gerona, al saber que se había dispuesto su embarque para este último penal trató de fugarse del Castillo del Príncipe resultando herido por los disparos que le hicieron sus custodios.

SUSPENDIDO EL JUICIO POR LA MUERTE DE ALFREDO LOPEZ ARENCIBIA.—Por no haber sido presentado al tribunal el procesado Miguel Balmaseda Pérez, que extingue condena e nel Presidio Modelo, no pudo celebrarse ayer por la Sala Trcera de lo Criminal, el juicio que se sigue contra dicho Balmaseda, Santiago Trujillo y otros, por la muerte del líder obrero Alfredo López Arencibia.

Para el día 25 del actual se ha señalado, por la Sala Primera de lo Criminal, la continuación del juicio contra Pedro Bouza por la muerte de la familia de Félix de la Cal, en la finca Vía Crucis. Para ese mismo día, la Sala Tercera tiene señalada la continuación del juicio contra Agustín García del Pino y Bonifacio Martínez Méndez, por robo con ocasión del cual resultó el homicidio de Ramona «La Valenciana». Y para el día 28, la Sala Primera ha señalado la continuación del de Evelio Martínez por la muerte de Ramón Verdes, en la finca San Ramón, en Caraballo.

MAS DE SEIS AÑOS PIDE EL FISCAL PARA ANICETO TORRES ZORRILLA.—El Fiscal de la Audiencia ha interesado, en escrito de conclusiones provisionales formulado ayer, dos penas de tres años cada una y noventa días de encarcelamiento, para Aniceto Torres Zorrilla, al que acusa de los delitos de falsedad en documento oficial, hurto de material postal y uso indebido de uniforme.

Trátase del acusado de haber ejercido espionaje en el Campamento de Columbia y que fué condenado por el Tribunal de Urgencia Número Uno, a multa de 31 pesos, por tenencia de armas; y relata el Fiscal que en día que no se ha podido precisar, del mes de Julio del año en curso, Torres Zorrilla, que como empleado de la sociedad mercantil Crusellas y Compañía, era el encargado de recoger en Correos la correspondencia a esta entidad dirigida, aprovechando esta confianza, sustrajo una carta que al señor Ramón Crusellas había remitido el señor Fulgencio Batista, Jefe del Ejército Constitucional y borrando el texto de ella, pero dejando la firma del señor Batista, escribió a máquina, encima de ésta, que era Teniente de la Reserva Militar y que estaba autorizado para portar arma de fuego, con lo que aparentemente resultaba el expresado Jefe del Ejército certificando estos particulares y después, pegó Torres a ese documento un retrato suyo.

Posteriormente,—sigue diciendo el Fiscal—, el propio Torres vistiendo uniforme de Teniente del Ejército, cargo que no desempeñaba, se presentó en un establecimiento sito en Monte 2, letra F, y allí ordenó la confección de un sello gomígrafo igual al que se utiliza en la correspondencia del Jefe del Ejército, a lo que no pusieron reparo en ese establecimiento en atención al uniforme que vestía Torres, el cual, luego que hubo en su poder el gomígrafo, lo stampó sobre el retrato que había pegado al ya citado documento, con lo que le hizo aparecer como si tuviera pleno carácter auténtico y oficial; y hecho ésto, siempre vestido con el mencionado uniforme, empleó ese documnto para identificarse como Teniente y para entrar en los Cuarteles y campamentos militares, habiendo sido detenido el 29 de Agosto en la esquina de Neptuno y Consulado, en momentos en que se hallaba vestido con el indicado uniforme.

CERCA DE CINCO AÑOS DE PRISION O DESTIERRO, POR AMENAZAS DE MUERTE.—También ha interesado el Fiscal cuatro años, nueve meses y once días de prisión y caución de 400 pesos al amenazado, o detierro de cuatro años, nueve meses y once días, para Víctor o Victoriano Rodríguez Rodríguez, por amenazas condicionales de muerte hechas por escrito, mediante exigencia de dinero, sin logro de propósito, ya que exigió a Manuel García y a su hijo Manuel García Rodríguez, la suma de 15 mil pesos o al menos 2.500 pesos, so pena de peligrar la vida de su padre o madre, siendo detenido cuando se disponía a recoger el sobre donde parecía estaba el dinero.

CASOS DE URGENCIA RESUELTOS AYER.—CONDENADO AYALA Y HERNANDEZ ALVAREZ POR LOS SUCESOS DEL PRINCIPE.—El Tribunal de Urgencia Número Dos, presidido por el doctor Norberto Mejías y completado por los Magistrados doctores Carlos Reyes y José Mas Obregón, conoció ayer del juicio contra los acusados Luis Cowley Gallego, Antonia Molina Navas, Gustavo Cowley Gallego, doctor Pedro Dobal Román, Francisco Hernández Alvarez, Julio Ayala, Eduardo Valdés Rodríguez, Gustavo Pino Guerra, Domingo Arzola Tapanes, Antonio Vega Jardines y Nilo Hernández Cárdenas; los acusados negaron los cargos que se les imputaban.

El Fiscal doctor Mosquera retiró la acusación a todos con excepción de Julio Ayala, al que se ocupó una pistola dentro del penal, confesando que siempre tenía intención de fugarse lo que no trató de ejecutar por tener esperanza en una amnistía; también el Fiscal mantuvo la acusación en contra de Francisco Hernández Alvarez, Domingo Arzola Tapanes, Gustavo Pino Guerra y Eduardo Valdés Rodríguez, a Hernández Alvarez por pertenecer a «La Joven Cuba», y a los tres últimos, por ser los escoltas del penal complicados en los hechos, y pidió al Tribunal se inhiba en cuanto a la tentativa de fuga a la jurisdicción ordinaria por los delitos que éstos hubieren cometido.

El Tribunal tras deliberar, y por boca del Presidente doctor Norberto Mejías, dictó sentencia absolviéndolos a todos, con excepción de Ayala y Hernández Alvarez, a quienes se impuso la pena de seis meses a cada uno por tenencia de arma; inhibiéndose al Juzgado de Instrucción correspondiente en cuanto a la evasión ya citada; defendieron a los acusados los doctores Manuel Dorta Duque, Juan Sosa, Armando Rabell, Enrique Rodríguez Narezo, José Garcilaso de la Vega, Santiago Muñoz, Eduardo Figueroa y la doctora María Teresa Ramírez.

Comité Pro Ricardo Martínez en el Barrio de Atarés

En la ciudad de la Habana a los diecinueve días del mes de Octubre de mil novecientos treinta y cinco se reunieron en la casa sita en la calle de Romay No 67 un grupo numeroso de amigos y simpatizadores del Sr. Antonio Martínez candidato a representante por la Provincia de la Habana, con el propósito de constituir un Comité de Propaganda y Defensa de su candidatura, resultando electo el siguiente ejecutivo:

Presidente de Honor: Celestino Baizán y Cobos; Pte. de Honor: José A. Casabuena; Pte. de Honor: Antonio Beruff Mendieta; Pte efectivo: José González Pineda; Vice presidente 1o: Néstor Gómez Nodarse; Vice presidente 2o: Enrique Sánchez Agudo; Vice presidente 3o: Carlos Gómez Núñez; Secretario de Actas: Gumersindo Puig del Monte; Vice Secretario: José Sánchez Sarracent, Secretario de Correspondencia: Rafael Aranguren Martínez; Tesorero: Dámaso Santana Alvarez; Vice Tesorero: Sergio Artiles.

Vocales 1o. Domingo Herrera González; 2o. Martín Curtis; 3o. Damián Font Perea; 4o. José Herrera González; 5o. Fernando Díaz Cuadrado; 6o Laudelino Díaz Felipe.

Hicieron usa de la palabra los señores Antonio F. Barcelo, Juan Manuel Rico; Dr. Manuel Sanjiau, Ricardo Celaya, Dr. Pola Montoro, el poeta Curbelo y otros los que hicieron resaltar las brillantes dotes de ambos candidatos. El resumen estuvo a cargo del Sr. Antonio Martínez el que es tuvo eloluentísimo. El acto fué amenizado por un sexteto.

SE RESPETA EL DERECHO DE LOS AUXILIARES POR OPOSICION A DISFRUTAR DE SUS CATEDRAS

El Director de San Alejandro ha solicitado permiso para dar ingreso a varios alumnos que lo han pedido después de terminado el período de matrícula. Nombramientos de maestros

NOTICIAS DE LA SECRETARIA DE EDUCACION

Por el doctor Jorge Adams, Jefe del Negociado de Enseñanza Superior y Especiales, se ha presentado al doctor Leonardo Anaya Murillo, un vasto proyecto para la creación de asociaciones de padres de alumnos en las Escuelas de Artes y Oficios, Normales de Maestros, de Segunda Enseñanza, Normal de Kindergarten, del Hogar, San Alejandro, Profesionales de Comercio, etc., al igual que las existen en elo que se refiere a la instrucción primaria.

Se basa el doctor Adams para proponer dicho plan en las dificultades por las que han atravesado últimamente muchos de esos planteles las cuales achaca a la falta de nexo entre el hogar y la escuela, que estima de imprescindible necesidad para que no se repitan.

En el informe que precede al proyecto de referencia se hace resaltar que el padre del alumno es la parte más interesada en la enseñanza, pues contribuye a sostenerla, pagando los impuestos directos e indirectos de la familia y de no ser eficaz los perjuicios, en definitiva, se le irrogarán al mismo, sobre el que gravita l adescendencia.

SE PROCEDERA CON LOS AUXILIARES COMO CON LOS PROFESORES POR OPOSICION.—Al Consejo de Secretarios levará hoy el doctor Anaya Murillo, un decreto ley por el que se dará derecho a los profesores auxiliares, por oposición, de los abolidos institutos para desempeñar las cátedras auxiliares correspondientes en las Escuelas de Segunda Enseñanza.

Es decir, que se procede ahora con los auxiliares conforme se hizo con los titulares por oposición de los planteles de referencia.

SOLICITA AUTORIZACION. — El maestro Leopoldo Romañach, director de la Academia de San Alejandro, ha solicitado de la Secretaría de Educación la autorización correspondiente para dar ingreso a varios alumnos de dicho plantel que no pudieron matricularse dentro del plazo que se dió a dichos efectos.

SIGUEN LOS NOMBRAMIENTOS Y TRASLADOS EN CAMAGUEY.—Por una nueva resolución del doctor Leonardo Anaya Murillo, Secretario de Educación Pública, se han realizado otros nombramientos y traslados para aulas de las últimamente creadas en la provincia de Camagüey.

A continuación vamos a dar la relación del movimiento que se nos hubo de facilitar ayer, que asciende a 27 nombramientos y 5 traslados;

Nombrar a la señorita Paulina Camacho Rivero, maestra del aula de nueva creación en la Colonia «Los Quemaditos», barrio Quemado; a la señorita Jesusa Gil Alonso, maestra del aula de nueva creación en la colonia «Jesús María», barrio Quemado; a la señorita Zoraida Pagoaga Rodríguez, maestra del aula de nueva creación en el poblado «Jiquí», barrio Jaronú; a la señorita Zoila R. Ramos Arteaga, maestra del aula de nueva creación en la colonia «San Juan de Dios», barrio Caonao, del distrito de Esmeralda; trasladar a la señorita Ana R. Barreras, para el aula de nueva creación en la finca «La Palma», barrio de Yguabo, distrito de Santa Cruz del Sur; nombrar a la señorita Natividad Grau Zerquera, maestra del aula única de la escuela 6 de «Delicias», Central Francisco, distrito Santa Cruz del Sur. vacante por traslado de la anterior; al señor Jorge Sáenz Martínez, maestro del aula de nueva creación en la finca «San Vicente», barrio de Buenaventura, del distrito de Santa Cruz del Sur; trasladar a la señorita Gloria de Quesada Parrado, para el aula de nueva creción en la colonia «Jacksonville», barrio Yaguabo, distrito de Santa Cruz del Sur; nombrar a la señorita María T. Varona Palomino, maestra del aula única de la escuela 11 de Sabanilla, barrio Guaicanama; a la señorita Concepción Guillén Batista, maestra del aula de nueva creación en la colonia «Santa Rosa de Guaicanama», barrio de Guaicanama; a la señorita Soledad Rodríguez Cento, maestra del aula de nueva creación en la colonia «San Fernando», barrio del Junco, del distrito de Santa Cruz del Sur; nombrar a la señorita María E. Seguid Fernández, maestra del aula de nueva creación en la finca «La Gloria», barrio de Guadalupe; a la señorita Dorila Alfonso Aldama, maestra del aula de nueva creación en la finca «La Generosa», barrio de Tamarindo; a la señorita Enma Larín Puig, maestra del aula de nueva creación en la colonia «Las Llaves», barrio Santa Gertrudis; al señor Ernesto García Alzola, maestro del aula de nueva creación en la finca «Pino Corcovado», barrio de Ranchuelo; al señor Francisco de Armas Hernández, maestro del aula de nueva creación en la finca «Cuatro Caminos», barrio Marroquí; al señor Ramón Pérez, maestro del aula de nueva creación en la isla de Turiguanó, barrio Este, del distrito de Morón; nombrar a la señorita Margarita Varona Lastre, maestra del aula de nueva creacinó en la finca «Cristalito», barrio de Tello Sánchez; al señor Félix S. Quintero Tandrón, maestro del aula de nueva creación en la finca «La Luz», barrio del Central Veloso; a la señorita Olga Romero Quintero, maestra del aula de nueva creación en Juan Benítez, barrio Tello Sánchez; a la señorita Mercedes Eulalia Gómez Rodríguez, maestra del aula de nueva creación en «Brisas del Norte», barrio Tello Sánchez, del distrito de Jatibonico; nombrar a la señorita Evangelina Betancourt Castillo maestra del aula de nueva creación en la finca «Las Jias», barrio de Elia; a la señorita Flor Juárez Hernández, maestra del aula de nueva creación en la finca «Kilómetro 18», barrio de Tetuán, distrito de Guáimaro; trasladar a la señora Luisa García Hernández para el aula de nueva creación en el Reparto «Pueblo Nuevo», distrito de Guáimaro; nombrar a la señora Felicia Ortiz Córdova, maestra del aula única de la Escuela 16, en Caridad, vacante por traslado de la anterior; a la señorita María Núñez Cuelmes, maestra del aula de nueva creación en la finca «Kilómetro 14», barrio de Tetuán; a la señorita María Bello Mandri, maestra del aula de nueva creación en la finca «El Potosí», barrio de Palo Seco, distrito de Guáimaro; trasladar a la señora Virginia Lafuente Salvador para el aula de nueva creación en la finca «El Salado», barrio Cabecera, distrito de Nuevitas; nombrar a la señorita Angela Jiménez Hernández, maestra de la Escuela del Central «Lugareño», vacante por traslado de la anterior; a la señorita Margarita Ortiz Borrel, maestra del aula de nueva creación en la finca «Redención», barrio Redención, del distrito de Nuevitas,

UN RECURSO DE LA STANDARD

—La Standard Oil Co. ha anunciado al Secretario de Hacienda la presentación de un escrito recurso contra resolución de un alcance ordenando pagar en un aforo practicado el día 24 de agosto último con motivo de salida de combustible en uno de sus barcos llegados al puerto de la Habana.

LA UTILIDAD DE LAS ACADEMIAS DE INGLES OFICIALES.—El Secretario de Educación se ha dirigido a la señora Otmara Montalvo, profesora del centro especial de Inglés de la Escuela 20. Habana, para felicitarlo por la eficiente labor que realiza.

La causa de esta felicitación, que hace extensiva a la señorita Olga Aldabó Lavín, alumna de aquel centro consiste en que la mencionada señorita Aldabó obtuvo un empleo en la Cremería Ward, gracias a los conocimientos que del idioma inglés posee y que adquirió en la academia donde es profesora la Sra. Montalvo.

El Secretario de Educación agrega en el escrito cursado a la profesora de referencia, que el caso citado es una demostración de la utilidad práctica de las academias de inglés oficiales y de la buena organización y orientación pedagógica de las mismas.

RATIFICADA LA CONFIANZA A LA COMISION.— El doctor Jorge Adams, Jefe de la Sección de Enseñanza Superior de la Secretaría de Educación, nos ha informado que el Secretario del Departamento ha ratificado su confianza a la comisión de profesores de Segunda Enseñanza que preside el doctor Juan J. Remos, que viene laborando con el beneplácito del señor Secretario en la redacción de los programas por que se regirán las Escuelas de 2da. Enseñanza y los reglamentos generales.

LA ESCUELA DE ARTES Y OFICIOS DE ORIENTE.—El propio doctor Adams nos comunica que en esta semana el Consejo de Secretarios habrá de conocer el proyecto de decreto ley por el que se dispone la reapertura de la Escuela Técnica Industrial de Oriente, como Escuela de Artes y Oficios. Su plan se habrá al mismo que se sigue en la Escuela de Artes y Oficios de la Habana.

El ingeniero jefe de Obras Públicas de Cienfuegos ha venido a dar cuenta de los estragos que causó el huracán

También conocerá el departamento de los daños que produjo en otras zonas villareñas. La inspección del Cap. Hernández. Está terminando el pago a los jornaleros en Obras Públicas

INFORMACION DE LA SECRETARIA DE OBRAS PUBLICAS

Desde ayer se encuentra en esta ciudad el ingeniero Jefe del Distrito Local de Cienfuegos, señor Torriente, quien presentará al señor Secretario de Obras Públicas, un detallado informe de los daños ocasionados por el ciclón en aquel Distrito, y costo de sus reparaciones.

ENTREVISTA DE LOS PAGADORES PROVINCIALES CON EL CAPITAN HERNANDEZ.—De acuerdo con las órdenes recibidas del Delegado Administrativo de la Secretaría de Obras Públicas, capitán Carlos O. Hernández, todos los pagadores provinciales han venido a esta capital para celebrar un cambio de impresiones y a recibir las instrucciones, personalmente, sobre el sistema a seguir en lo sucesivo, a fin de facilitar las funciones del Departamento en sus respectivos Distritos.

A la entrevista celebrada ayer al mediodía, asistieron los señores Clemente Guerra Padrino, de Pinar del Río; Pastor Morejón, de Matanzas; Esteban aCstillo Valladares, de Santa Clara; Miguel Zayas y O-Farrill, de Camagüey; y José Fernández Viñas, de Oriente.

LA INSPECCION DEL CAPITAN HERNANDEZ.—Ha regresado de su viaje al Distrito de Matanzas, el capitán Hernández, muy bien impresionado del progreso d elas obras inspeccionadas con el ingeniero Jefe del Distrito y el señor Betancourt, Jefe del Negociado de Contabilidad y Bienes.

En las carreteras de Matanzas a Cumbre, de Cárdenas a Ponce, los trabajos están muy adelantados, al extremo que de situarse los fondos necesarios, podrán estar terminadas a Fines de Noviembre.

La carretera de Cárdenas a Varadero, están terminadas más de la mitad de las obras, sólo falta el riego de material asfáltico para su terminación.

También inspeccionó el capitán Hernández oficinas de aquel Distrito, en las que se trabaja normalmente, existiendo perfecto y eficiente funcionamiento.

INFORMARA DE LOS DAÑOS EN LOS ALMACENES DEL CICLON, EN DISTINTOS LUGARES DE SANTA CLARA.—Por el Jefe del Negociado de Construcciones Civiles y Militares, señor Ramón que Luis Varela, se ha designado al arquitecto señor Benjamín Peña, para que se traslade a Santa Clara a fin de conocer los destrozos causados por el ciclón en la Casa Almacenamiento, en el Matadero y en la escuela de Santo Domingo, así también de los desperfectos sufridos por las escuelas de Cascajal y las de los barrios rurales en los alrededores de la ciudad, a fin de confeccionar seguidamente los proyectos y presupuestos de las obras que sean necesarias para reparar los daños causados por el meteoro, a dichos edificios.

DE LA DIVISION DEL ALCANTARILLADO.—Ha informado el Jefe de la División del Alcantarillado que continúan realizándose con toda regularidad, y con resultados muy favorables, los servicios de limpieza de fosas y tragantes en la Avenida de Carlos Miguel, y Camino de la Playa, con los aparatos auto-eductores, dedicados a ese importante servicio.

EL SECRETARIO EN ORIENTE.—Ayer mañana se recibió un telegrama del señor Secretario, fechado en Oriente, en el que informaba de haber inspeccionado n compañía de las representaciones de las fuerzas vivas de aquella región, la carretera de Holguín a Gibara, y los caminos ideados por el capitán Aguilera, a principios del Gobierno del Presidente Mendieta, cuyas obras han causado gratísima impresión en Oriente, por responder éstas a la solucinó de verdaderos problemas en las comunicaciones de las ciudades orientales y de sus zonas agrícolas. El capitán Aguilera, acompaña en esta inspección al señor Secretario, apreciando la labor desarrollada.

Se espera que esté de regreso hoy en esta ciudad e lseñor Secretario, mnos que por encontrarse en aquella provincia, al cruce del ciclón, para atender las necesidades del Distrito de Oriente, haya demorado su salida para la Habana.

LAS OBRAS DE LA CARRETERA DE PEDRO BETANCOURT A JOVELLANOS.—Deseando el Secretario de Obras Públicas dar comienzo cuanto antes a las obras de reparación de la carretera de Pedro Betancourt a Jovellanos, se ha solicitado del distrito de Matanzas la remisión inmediata del proyecto de las obras que le fué devuelto con las modificaciones acordadas, a fin de obtener su aprobación y proceder a la redacción del contrato para la ejecución de las mismas.

LOS PAGOS AL PERSONAL JORNALERO.—El Pagador Central señor García Bango, informó de estar terminando las operaciones de pago al personal jornalero del Departamento, correspondiente a la primera quincena del corriente mes.

También s ordenó a los Negociados la preparación de las Nóminas del personal, para que estén a su debido tiempo en la Pagaduría, a fin de verificar el pago el día último de mes.

Los secretarios de Comunicaciones y de Justicia se entrevistaron con el Coronel Batista en la Ciudad Militar

Los distintos mandos militares informan de los últimos sucesos, entre ellos, de la muerte de Isabel Ramos, por la que se encuentran detenidos tres individuos. Más visitas

NOTICIAS DEL CUARTEL GENERAL DEL EJERCITO

En la tarde de ayer se entrevistaron con el Coronel Batista, Jefe del Ejército; el Teniente Coronel González, Jefe de la Marina de Guerra Constitucional; los Comandantes del mismo Cuerpo, Gómez y Morales; el Dr. Morales del Castillo, Secretario de Justicia, que llegó acompañado del Sr. Francisco Gómez, nuevo Secretario de Comunicaciones, siendo presentado éste al Coronel Batista por el Dr. Morales del Castillo, el Teniente Cortés, Jefe de la Sección de Investigaciones; el Secretario de Hacienda, Dr. Ponce; y el Teniente Coronel Rodríguez, Jefe Militar de la Provincia de Oriente. Este jefe militar, por conducto de nuestro compañero Perera, periodista de Santiago de Cuba que lo acompañaba, hizo presente a los repórters que se iba muy satisfecho de la entrevista que había celebrado el sábado con el Presidente de la República y de la que había ya dado cuenta al Jefe del Ejército Coronel Batista. Dijo que los fondos del Sorteo Extraordinario para Santiago habían sido ya situados y que las obras se harán bajo un Patronato, a instancias del Presidente de la República, constituido en la siguiente forma: Teniente Coronel Rodríguez; Presidente del Club Rotario, Luis Casero; Presidente de la Asociación de Comerciantes, Pedro Díaz Rodríguez; Enrique Costa, por el comercio; Ing. Jefe de Obras Públicas en aquella provincia, Monteagudo; y el ingeniero también de Obras Públicas, Felipe Fontanilles. Los fondos ascienden a$77.000 y serán empleados en la carretera que va de la Central al Santuario del Cobre, de primera clase, con seis metros de ancho, una escuela en los Mangos de Baraguá y un parque.

También recibió ayer tarde el Jefe del Ejército, la visita de los Tenientes Coroneles Migoya y Velasco, con quienes estuvo despachando indistintamente, sobre asuntos propios de sus respectivos mandos.

RETIROS, NOMBRAMIENTOS, LICENCIAMIENTOS, ETC.—Se ha ordenado el retiro del servicio activo del Sub Teniente Sixto R. Valdés, del Regimiento No. 1, «Maceo», que lleva más de 26 años de servicio, con una pensión anual de $733.50. Se ha ordenado el retiro del servicio del Sub Teniente Néstor Borges, del Regimiento «Maceo», Oriente, que lleva más de 26 años de servicio, cn una pensión anual de $877.50; también se retira al Sub Teniente Angel Rodríguez Castellanos del mismo Regimiento que lleva más de 20 años de servicio, con una pensión de $675.00.

—Han sido nombrados para la Sección Auxiliar de la Reserva Militar, las siguientes personas: Sub Directora Sra. Emilia Montejo de Muñiz; Inspectora Sra. Pilar Molina de González, Josefa Quesada de Iznaga, Esther Sosa de Sánchez, María de la G. Rangel de Morales, Esperanza Guevara de Neyra, Ramona Batista de Ramírez, Dulce María Díaz de León Blanco, Concepción Barrera de Dedieu y la Dra. Rosa Alvarez de Antúnez, (médico).

—Se ha dispuesto la baja a partir de Octubre 19 del año en curso de la Reserva Militar, del Capitán de la Policía Municipal del Término le Florida, Sr. Felipe Díaz y Melgarajo, como resultado del expediente que le fué instruido.

—Han sido licenciados del servicio militar los soldados Victorino Almaguer y Zaldívar y Rosendo Almaguer y Zaldívar, ambos del Regimiento «Maceo».

—Se traslada al Regimiento Núm. 1, «Maceo», al sargento César Ruiz Díaz, y al Regimiento «Leoncio Vidal» al sargento Emilio Valdés y Quintero.

—Se modifica la Circular 25 del Cuartel General en el sentido de que la convocatoria a que la misma se refiere es para cubrir dos plazas de sargentos de Segunda con los sargentos de tercera que resulten aprobados en los exámenes por riguroso orden de calificación.

OCURRENCIAS REPORTADAS.—Por los distintos mandos militares se ha dado cuenta a la Ayudantía General de los distintos casos ocurridos en los mismos:

—De la detención del blanco Remigio García Rodríguez, álias «Remo», presunto autor del robo de dinero y otros objetos a Felipe Pee, en la calle Guiteras en el pueblo de Juan G. Gómez.

—Del suicidio del joven Pedro Morales, hijo del soldado Francisco Morales Aguila, de Cruces, utilizando el revólver Colt 45 del mencionado soldado.

—De una pequeña alteración del orden ocurrida en San Felipe con motivo de una protesta contra el Dr. Luis Luis, por la cual sacaron estandartes a la calle, quedando restablecido el orden, y siendo detenidos Rosendo Acosta, Lorenzo Calvo y Juan Francisco Amaro.

—De haber sido herido con arma de fuego en Matanzas, finca «Esperanza», Patrocinio Benavides, mayor de edad y vecino de Cidra.

—El Primer Teniente Queralta desde Holguín, informa que en el Cauto, El Cristo territorio de Cacocum, fué asaltado y robado Oscar Bidopia, por Antonio León González y Andrés Díaz Pérez, los cuales fueron detenidos por el personal del Puesto de Cacocum.

LA MUERTE DE ISABEL RAMOS, EN MANZANILLO.—El Sub Teniente Salcedo, Jefe del Puesto de la Guardia Rural de Manzanillo, informa que apareció muerta en su domicilio, Isabel Ramos Chávez, vecina de la finca Monte Alto, barrio de Palmas Altas, de aquel Término, con los brazos atados y el rostro envuelto en un chal o manta y presentando golpes en la cabeza. Para cometer el hecho los autores penetraron por una excavación que hicieron en uno de los extremos de la casa, pudiendo, de esta manera, llegar hasta el cuarto donde dormía sola la víctima tratando de robarle. El Juzgado se constituyó en el lugar del suceso, ordenando la detención como presuntos autores, de los hermanos Santiago y Amado Ciendadebala.

—El Capitán Castillo, Jefe del Escuadrón 4, informa desde Marianao, que al intervenir en la reyerta que sostenían varios individuos, el vigilante José Quijano Hernández, fué agredido por Emilio Collazo, de la raza negra, recibiendo un navajazo en la mano, teniendo que hacer uso del revólver disparándole un tiro, a consecuencia del cual murió Collazo, después de ser asistido en la Casa de Socorro.

Por el Capitán Rojas, Jefe de la Policía, se practican las correspondientes diligencias.

Trata el Trabajo la mejora de casas para trabajadores

Se aclaran, por la Dirección de Higiene Social, varios artícuos de la Ley del Dr. Maza y Artola

DE LA SEC. DEL TRABAJO

La Dirección de Higiene y Previsión Social de la Secretaría del Trabajo de la cual es Jefe el doctor Antonio Cueto, que tiene a su cargo la Administración de Casas para Obreros, viene ocupándose en resolver los distintos problemas que se han presentado en dicha barriada, que cuenta con 950 casas y más de 8,000 vecinos.

En relación con el problema de las casas para obreros, en el barrio de Poggolotti, Marianao; en la Secretaría del Trabajo, se nos entregó ayer un breve historial que a continuación transcribimos. Dice así:

«Cuando en el año 1910 el obrero Luis Valdés Carrero concibió la plausible idea de fomentar una barriada obrera, que fué de carácter social a fin de que obtuvieran una casa para ellos y sus familiares, mediante el pago mensual de pequeñas cantidades y en un larguísimo plazo, y que en aquella fecha, habiendo salido electo Representante a la Cámara, llevó a vías de hecho, promulgándose el 18 de julio de 1910 la Ley llamada de «Casas para Obreros». Dicho señor Valdés Carrero luchó denodadamente en conseguir al menor precio para cada casa, que logró con gran esfuerzo en $650.00 y que no se cobraran intereses al capital etc etc., es decir, que con el importe de los intereses se pagara el capital, pues éste interés al 5 por ciento anual sobre $650.00 equivale en 20 años a la misma cantidad. (Multiplíquese $2.71 por 240 meses que tienen 20 años, y el resultado será $650.40).

«Sobre la Ley Maza y Artola hay que aclarar el alcance de su Artículo 5to. Este Artículo abarca tres extremos: 1o. suspende los cobros con una condicional, hasta la terminación del alcantarillado. 2do. permite al poseedor que voluntariamente quiera pagar, lo haga así; por el cual se han redimido ya 152 casas y más de 100 están, si no al corriente bastante adelantados en sus pagos. Y 3o. revigoriza todo el demás articulado de la Ley de Casas para Obreros; es decir: cumplir y seguir cumpliendo todas las cláusulas estipuladas en los contratantes; el poseedor; solamente el poseedor; o su sucesión legítima fuera el único reconocido por la otra parte que es el Estado; representado por la Secretaría del Trabajo; habituándola personalmente el poseedor; prohibiéndose terminantemente alquilarlas; y caso contrario; es decir que puedan habitarlas, darlas a cuidar previo documento fehaciente e indubitable o también poder traspasarla a otro obrero, con autorización expresa de la Secretaría del Trabajo.

«Todo esto fué provisto por el genitor de dicha primitiva Ley de Casas para Obreros; señor Luis Valdés Carrero que, repitiendo quería todo lo mejor y más seguro para que el obrero en su vejez tuviera un techo asegurado para él y sus familiares.

«Por todo lo expuesto se les avisa a todos aquellos que están ocupando aquellas casas, que se pongan dentro de la Ley; que acudan a la Secretaría del Trabajo y expongan las causas por las cuales no han podido cumplir; pues la Secretaría será todo lo más exorable, aplicando la Ley de Equidad al que desee acogerse a ella; pero inexorable con quienes quieren burlar la Ley escrita».

En un acto sencillo tomó posesión de su puesto el nuevo Secretario de Comunicaciones, señor Fco. Gómez

Recordó a sus compañeros que no debían temer nada, pues lo mejor para él era saber que cada cual cumplía su deber y consagraba al departamento el máximo de sus entusiasmos

INFORMACION DE LA SECRETARIA DE COMUNICACIONES

Después del medio día de ayer tomó posesión de la Secretaría de Comunicaciones el Sr. Francisco Gómez Rodríguez, que hasta el día anterior había sido Sub Secretario de dicho Departamento.

La designación del Sr. Gómez Rodríguez ha sido muy bien acogida por todos los empleados, que ven esa obra un ascenso por sus grandes merecimientos como funcionario inteligente, probo y honrado, que ha dedicado la mayor parte de su vida al Departamento, pues lleva más de veinte y cinco años prestando servicios en el mismo.

El juramento fué prestado ante el Jefe de Inspectores, Sr. Ramón Linares, estando presentes los funcionarios de la Secretaría. Después usó de la palabra diciendo que el Presidente de la República le había hecho el honor de nombrarlo Secretario de Comunicaciones, cargo que ha aceptado contando con la cooperación de todos sus empañeros, pues no deja de conocer su gran responsabilidad.

Luego agregó que desde hace unos 30 años actúa en la Secretaría y que de todos es conocida su labor a la que siempre le ha prestado el mismo entusiasmo.

Pueden estar tranquilos —continúa el Sr. Gómez— todos los funcionarios y empleados de la Secretaría de Comunicaciones, tanto los del ramo de Telégrafos como el de Correos, Radio, etc., porque trataré, como hasta ahora, que todos mis actos estén presididos por la justicia más estricta y que el trabajo y el orden y la honradez imperen en la Secretaría.

Tuvo un recuerdo cariñoso para la Prensa, pidiéndole a ésta que le prestara también su cooperación valiosa y desinteresada.

UNA CIRCULAR.—El primer acto que hizo el Secretario de Comunicaciones tan pronto como se hizo cargo, fué la de firmar una circular de salutación a sus subalternos redactada en los siguientes términos: Mi exaltación al cargo de Secretario que debo a la gentileza del Honorable Presidente de la República, más que en el orden personal me halaga como viejo empleado de este Departamento y singularmente como el primero que, tras de una vida entera consagrada a sus servicios alcanza tan señalada distinción creando un precedente que constituye risueñas promesas para todos en el futuro y que en el presente significa una realidad de orden, trabajo y justicia.

Con la honda emoción que me produce esta feliz culminación de mi cargo en Comunicaciones, deseo expresar mi vehemente aspiración a que este hecho sea interpretado como un triunfo colectivo que dejo sellado en este mensaje de cordial salutación.—Firmado **Francisco Gómez.»**

EL NUEVO SUB SECRETARIO.—Hoy al medio día tomará posesión del cargo de Sub Secretario el Sr. Ramón Linares, también antiguo y competente funcionario de la Secretaría a la que presta sus servicios desde hace muchos años, ocupando actualmente el cargo de Jefe de Inspectores de la Secretaría.

Han sido aprobadas las reglas para castigar a los dueños de vehículos de transporte por excesos de carga

Ha llegado a la Secretaría de Hacienda una copia del decreto sobre preferencia en el derecho de arriendo del Teatro Martí. Trabajo impone dos multas de $100 al Estado

NOTICIAS DE LA SECRETARIA DE ESTADO

El Secretario de Hacienda ha recibido un escrito del de Justicia informando de dos infracciones de la Lel del Trabajo cometida por la Secretaría de Obras Públicas por accidentes registrados en dos obreros de la citada Secretaría. La multa impuesta al Estado es de cien pesos por cada obrero, habiéndolo así dispuesto el Juez Municipal de Santiago de Cuba.

JUICIO DE REIVINDICACION.—La Secretaría de Justicia también ha dirigido escrito a la Hacienda informando haberse elevado al Fiscal del Tribunal Supremo, el juicio de reivindicación de la finca La Julia, propiedad del Estado, según denuncia formulada hace algún tiempo.

DILIGENCIA DE DESAHUCIO.—Por último comunica la Secretaría de Justicia que ha delegado en el Ministerio Fiscal, para la diligencia de desahucio de la casa Sierra 35, en Santiago de las Vegas, a virtud de procedimiento instruído por el Negociado de

A NACIONAL DEL CENTRISMO PROCLAMO AYER AL DR. CESPEDES CANDIDATO A LA PRESIDENCIA DE LA REPUBLICA

ECLARADA FIRME LA ASAMBLEA MUNICIPAL DE LOS NACIONALISTAS EN EL TERMINO HABANERO

El próximo día 27 serán nominados los candidatos provinciales del Partido Liberal en Santa Clara

Doctor Manuel Capestany en- ayer al Tribunal Superior la ...toria a sesión de la Asam- Provincial del Partido Liberal provincia de Santa Clara, ...tendrá lugar a las los de la del próximo día 27. dicho acto serán nominados ...didatos a senadores, represen- y concejeros.

...TULO SUS CONCEJALES ...ASAMBLEA MUNICIPAL ...EL CND EN STGO. DE CUBA

...TIAGO DE CUBA, octubre 21. ...—A las dos de la tarde de ...tuvo sesión la Asamblea Mu- del Conjunto Nacional De- ...cio, bajo la presidencia del ...Peña. Designáronse veinte ...concejales, recayendo en las ...tes personas; José Velázquez; ...Espinosa; doctor Rafael ...Luis Salazar; Juan Duany; ...Roig; Benito Alarcón; San- ...ta; Emérico Savín; doc- ...Aguilar; Enrique Ma- ...Doctor Carlos Piloto; Manuel ...Celedonio Duret; Claudina ...Margarita Soto; Rafael Már- ...Luis Martínez Vidaud; Eva- ...; Ramón Gómez Hernán- ...José Puente Vaillant; Bruno ...Carlos Sánchez; doctor ...Pérez Acosta.

...designada una comisión en- ...de redactar el programa ...al del «CND».—García. Co- ...sal.

...ENTE EL SR. ARMANDO ...PINO, QUE HAYA HECHO ...DECLARACIONES

...visita anoche de nuestra re- ...el rico cosechero de Pinar ...señor Armando del Pino, ...el propósito de aclarar, ...de nuestras columnas, las ...ciones insertas en la plana ...de un colega, ya que es com- ...ente incierto que hiciera ma- ...ciones de ninguna clase con ...doctor Miguel Mariano Gómez, ...le unen lazos de antigua y ...amistad, así como que estu- ...en casa del doctor Carlos Ma- ...la Cruz, ya que ayer se en- ...en su residencia de Herra- ...Pinar del Río.

...continuación vamos a insertar, ...ente, el texto de la carta ...aludida, con tal motivo, a nuestro ...Dr. José I. Rivero.

...Señor del DIARIO DE LA MA- ...—Ciudad.

...Querido señor director:

...tiempo a esta parte han apa- ...en distintos periódicos de esta ...declaraciones que se me atri- ...y a las que no había dado im- ...por entender que no la te- ...pero hoy, en la página política ...periódico «Alerta», se hace uso ...nombre de mi nombre, sin mi ...y esta vez, no puedo de- ...sin desmentir de la mane- ...categórica, declaraciones que ...qué hacer, ni contra el ...Mariano Gómez, a quien ...mejor concepto y a quien ...lazos de antigua y sincera ...ni contra persona alguna, ...norma inflexible en mí y ...través de toda mi ...aún en medio de las más ...y reñidas luchas, hacer ...salvedad de la persona.

...estas razones, señor Di- ...aplico a usted, dé publicidad ...carta en lugar bien visible de ...periódico, rogándole a todos ...no den oído a nada que ...autorizado con mi firma- ...atentamente y con la ma- ...consideración,

Armando del PINO.

...Herradura, Pinar del Río.

...A 22 TENDRA EFECTO UNA ...FIESTA NACIONALISTA EN ...TENERIFE, 16

...agrupaciones políticas: la ...Nacional de Trabajadores, la ...Ruffista de la Habana y ...Pro-Pruneda, han organi- ...gran fiesta para el próxi- ...22, a las 8 p.m., en Tenc- ...

...asegura que a este acto ...representaciones de ...barrios de la Habana.

...proclamados los siguientes ...Antonio Pruneda Díaz, co- ...candidato a representante, y ...Ponda y Monteagudo, como ...por el PUN, pues a pesar ...haber sido nominado, se es- ...que sea incluido en una de las ...que se han de producir en ...municipal de dicho Parti- ...

...tres comités organizadores se ...realizar una eficiente la- ...en favor del coronel Ce- ...Balzán para Gobernador; ...Casabuena para Senador y ...Antonio Beruff Mendieta, ...alde.

...un detalle significativo de ...de referencia, se ha dis- ...que se celebre en plena ca- ...tizada por dos conjuntos

...O ACCION REPUBLICANA ...Municipal de la Habana ...CONVOCATORIA ....

...Asamblea Municipal del par- ...ción Republicana de la Ha- ...Carlos M. Peláez y Cossío, ...de la Asamblea Munici- ...término municipal de la Ha- ...hago constar:

...conforme a las disposiciones ...Código Electoral y en cumpli- ...de lo que disponen los esta- ...del partido, he dispuesto se ...a los delegados electos por ...ciones de los barrios de esta ...para que se reúnan a las ocho ...de la noche del día 24 del ...mes de octubre, en la ca- ...sita en la calle de Obrapía 61, ...oficinas del partido), con el ...continuar la sesión decla- ...nuamente el día 22 de sep- ...tiembre, terminar la orden del ...día para esa sesión, y cum- ...demás apartados del artícu- ...los estatutos del partido en ...siguiente forma: Primero, nom- ...estatutos ante las seis juntas ...electorales de este tér- ...Segundo, aceptar y proponer ...candidaturas para alcalde y con- ...Municipal del Partido; Cuarto, ...los acuerdos de las asam- ...superiores del partido con re- ...al Municipio; Quinto, hacer ...nombramientos y adoptar ...acuerdos que señalen el ...Electoral y los estatutos del ...

...remitir a la Junta Muni- ...Electoral del Sur, expido la ...por duplicado a todos los ...legales, en la ciudad de la ...a los veintiún días del mes ...de 1935.—Vto. Bno.: Car- ...Benigno Ibáñez, secretario de ...Asamblea.

Señor Justo Luis del Pozo, jefe de los nacionalistas pinareños y de los de las demas provincias, quien, por unanimidad, fue ratificado por la Asamblea Nacional en dicho alto cargo

JUSTO CHINEA EN LA HABANA

Ayer saludamos al destacado líder nacionalista del Término de Zulueta y fuerte aspirante por la boleta del PUN, a ocupar un escaño en la Cámara de Representantes señor Justo Chinea, quien se encuentra en esta Capital, en gestiones a favor de sus correligionarios y amigos de Las Villas.

El señor Chinea, que ocupa el número 2 en la candidatura a Representantes por el nacionalismo villareño, es uno de los que con más «chance» aspira a una curul en la cámara baja, pues, además, de ser un elemento de positivos méritos revolucionarios y políticos, cuenta con el apoyo unánime de todas las clases sociales de Zulueta las que el 15 de diciembre lo habrán de premiar con sus «preferenciales».

«CHICHO» MORAN DE RECORRIDO POR LA PROVINCIA

Después de varios días de recorrido por el interior de la provincia resó ayer a esta Capital el señor Narciso Morán y Benavides, el cual se siente en extremo satisfecho del resultado de su viaje.

«Chicho» Morán

«Chicho» que dentro de la boleta nacionalista no tiene dificultades de ninguna clase en su aspiración a Representante, no hace labor exclusivista, pues mayor labor la realiza en beneficio de los doctores José Ambrosio Casaouena y Antonio Berruff Mendieta, de quienes ha sido «el índice inspirador» en todo el desarrollo de la política nacionalista en la provincia y municipio de la Habana.

FIESTA NACIONALISTA EN FAVOR DE LA CANDIDATURA DE A. MARTINEZ

En la calle de Romay 67, tuvo efecto, ante numerosa concurrencia de damas y amigos, la constitución del Comité Pro Antonio Martínez, para representante, y Alberto Martínez Fernández, para consejero; resultando electa la siguiente directiva: Presidentes de honor, coronel Celestino Baizán, Antonio Beruff Beruff Mendieta y José A. Casabuena; presidente efectivo, José González Pineda; vicepresidente, Néstor Gómez Nodarse; secretario de actas, Gumersindo Puig del Monte; vicesecretario de actas, José Sánchez Sarracena; secretario de correspondencia, Rafael González Castro; vicesecretario de correspondencia, José Aranguren Martínez; tesorero, Dámaso Santana Alvarez vicetesorero, Sergio Artiles. Vocales, Domingo Herrera González, Martín Curtis, Dámaso Font Pérez, José Herrera González, Fernando Díaz Cuadrado, Laudelino Díaz Felipe, y otros en número de sesenta.

Hicieron uso de la palabra, destacados oradores, entre los que se encontraban los señores Dr. Zanjiau, Dr. Rafael Pola Monteiro y Ricardo Salaya, los que de manera elocuente hicieron resaltar la labor y meritos del señor Martínez, pidiéndole a la concurrencia que le otorgaran su voto preferencial.

El resumen estuvo a cargo del señor Martínez, el que cerró el acto con un brillante discurso.

Numerosos e importantes fallos dictó ayer el TSC sobre recursos electorales

HABANA.—Sin lugar la reclamación establecida solicitando la nulidad de la convocatoria librada por el Partido Unión Nacionalista de la Habana para la sesión del 22 de septiembre último.

CANEY.—Sin lugar el recurso establecido contra la sesión celebrada el 22 de septiembre por el Partido Unión Nacionalista del Caney.

CIENFUEGOS.—Tener por presentado el recurso contra la convocatoria de 4 de octubre para la sesión de la Asamblea Municipal del CND en Cienfuegos.

VICTORIA DE LAS TUNAS.—Sin lugar la reclamación establecida contra la sesión de 22 de septiembre del Partido Unión Nacionalista en Victoria de las Tunas.

YATERAS.—No haber lugar a la reclamación establecida contra los acuerdos de la sesión de 22 de septiembre del PUN.

LA SALUD.—Tener por presentado el recurso establecido contra la Asamblea Municipal del CND.

YATERAS.—No haber lugar a la reclamación establecida por afiliados del PUN contra los acuerdos adoptados en la sesión de 22 de septiembre último por la Asamblea Municipal de dicho partido.

VICTORIA DE LAS TUNAS.—Sin lugar el recurso impugnativo a los acuerdos tomados por la Asamblea Municipal del PUN.

CIENFUEGOS.—Tener por presentado el recurso contra la convocatoria de 4 de octubre para la sesión de la Asamblea Municipal del CND.

CANEY.—Sin lugar el recurso contra la Asamblea Municipal del PUN celebrada el 22 de septiembre.

HABANA.—Sin lugar el recurso establecido contra la Asamblea Municipal de la Habana, efectuada el 22 de septiembre.

MOVIMIENTO POLITICO

La oficina de Acción Republicana considera apoyada por las totales fuerzas de la coalición el ticket Gómez-Laredo.—Convocadas para el día 24 las Municipales cenidista de Camagüey y RA de La Habana.—El día 27 postulan los liberales de Las Villas sus candidatos provinciales.—El CND de Santiaüo eligió ayer sus candidato a Concejales.—Liberales con Cruz.—Pna carta de Armando del Pino.—La política en Matanzas.—Notas de las oficinas de los Partidos.—

LA PROCLAMACION DE CARLOS MANUEL DE CESPEDES

En la tarde de ayer se constituyó, en medio del mayor entusiasmo, y con un orden perfecto, la Asamblea Nacional del Partido Conjunción Centrista Nacional. La asistencia fué muy nutrida, respondiendo al pase de lista noventa y seis Delegados, en la forma siguiente:

Dr. René Lufriú

La Mesa de Edad fué integrada por el comandante Serra, antiguo jefe de escolta de Carlos Manuel de Céspedes, en calidad de Presidente y por los señores Erasmo Regüeiferos y G. Zanetti, como secretarios.

Comprobado el quorum, la Asamblea proclamó de modo unánime en medio de calurosos aplausos, Presidente del Partido al doctor René Lufriú, como merecida recompensa a su incansable actuación al frente del Ejecutivo Provisional.

A continuación, la Asamblea designó por aclamación el Comité Ejecutivo Nacional, que quedó integrado de la manera siguiente:

Dr. C. Mendiola

Presidente: doctor René Lufriu. Vicepresidentes: Dulce Ma. Borrero de Luján; Padre Mendiola; Tomás de Jústiz; comandante Ernesto Acosta; Gustavo Zanetti y Juan Valdés Pérez de Oro. Secretario de Actas: doctor Armando Rodríguez Pullés; Vice: Srta. Isi de Varona; Secretario de Correspondencia: Dr. Ramón Infiesta; Vice: Sara Rodríguez Parraé Tesorero: doctor Carlos A. Mendiola Roura; Vice: Jaime Marzol: Vocales: Dora Jiménez; comandante Sera: Doctor Eduardo Escasena; José Laguardia; Manuel Fuentes; doctor Gabriel Angel Amenábar; doctor Enrique Morán; doctor Manuel F. Valenzuela; Manuel García Mesa; coronel Félix Aranguren; Francisco González Castañer e Inocencio Casamayor.

Proclamado el Ejecutivo, y entregada la Mesa por la de Edad al Presidente electo, el doctor Lufriu pidió la alteración de la Orden del Día, para dar lectura a una carta del doctor Carlos M. de Céspedes, contetiva de instrucciones y orientaciones para el Partido.

Enterada la Asamblea, acordó por unanimidad, a propuesta del doctor Lufriu, proclamar candidato presidencial del Partido Conjunción Centrista Nacional, al doctor Carlos Manuel de Céspedes, estimando que «su figura ilustre y prestigiosa, simpática por igual a todos los cubanos, y respetable para todos los partidos políticos, inspirados en una sana ideología patriótica, es la única e indicada para devolver a Cuba, desde la primera magistratura, la paz y la normalidad ciudadanas».

Continuando la Orden del Día, la Asamblea ratificó para el cargo de Delegado Político ante el Tribunal Superior Electoral al doctor Félix Pérez Porta, y acordó, por razones de alta política, posponer para una sesión ulterior, la designación del candidato a la Vicepresidencia de la República.

Después de los discursos de elevados tonos patrióticos, pronunciados por los doctores Eduardo Escasena, Erasmo Regüeiferos y Manuel F. Valenzuela, la Asamblea se trasladó en pleno a la residencia del doctor Céspedes para comunicarle su proclamación y trasmitirle los anhelos de los centristas de toda la Isla de verlo ocupando la presidencia nacional.

PARTIDO CONJUNTO NACIONAL DEMOCRATICO.—Asamblea Nacional.—Comité Ejecutivo.—CONVOCATORIA PARA LA ASAMBLEA MUNICIPAL DE CAMAGUEY ..

Por acuerdo del Comité ejecutivo de la Asamblea Nacional del Partido Conjunto Nacional Democrático, y en armonía con lo preceptuado en los estatutos del partido y el vigente Código Electoral, se convoca a los señores delegados electos por los distintos barrios del término municipal de Camagüey, en la provincia de Camagüey, para que a la una de la tarde del día 24 de octubre de 1935 y en el local sito en Cisneros núm. 24, se reúnan con el objeto de constituir la Asamblea Municipal y elegir su comité ejecutivo y los delegados correspondientes a la Asamblea Provincial, toda vez que por sentencia del Tribunal Superior Electoral fué declarada nula la anterior sesión celebrada con el mismo objeto.—Habana, 21 de octubre de 1935.—**Santiago Verdeja,** presidente del Comité Ejecutivo Nacional **Germán S. López,** secretario de correspondencia.

SE CONSTITUYO UN COMITE PRO FINA FORCADE EN NUEVA PAZ

Anteayer y en el término de Nueva Paz, quedó constituido el Comité Pro-Fina Forcade de Jackson, que apoya su candidatura a representante por «Acción Republicana».

Fué un acto sencillo al par que cordial, donde quedó patentizada la simpatía que en toda la provincia tiene la señora Forcade. Asistió al evento el doctor José R. Bethancourt, candidato a Alcalde de dicho término por «Acción Republicana».

El Comité de referencia, quedó constituído así:

Presidenta: señora Juanita Marín de Retureta; Directora Política, señora María Aguilar; Vicepresidentas, señoras Angela Rosa Marañón, Arabella Pérez, Genara Delgado, María Luisa V. de Brito, Amada Pérez de Sardiñas, Cándida J. de Rivero. Secretaria de Actas: señorita Mercedes Maderal; Vice, señorita Caridad Sardiñas; Secretaria de Correspondencia, señora Ofelia Garcés; Vice, señora Heliodora Martínez; Tesorera, señorita Caridad Domínguez; Vice, señorita Alicia Fernández. Vocales: señora Eugenia García; señora Esther Brito; señorita Claribel Borges; señorita Celia Martínez; señorita María Perdomo; señora Justa Méndez; señora Magdalena Pérez y señora Caridad López.

Señorita Caridad Valladares, valioso elemento del Nacionalismo capitalino, que ha sido nombrada Presidenta de Honor del «PUN» en el barrio de Jesús María

EL JUEVES TOMARAN POSESION DOS COMITES PRO MARTINEZ PEREIRA

El próximo jueves, día 24, a las 8 p.m. y en la calle Sitios 63, se efectuará el acto de toma de posesión de las Directivas de los dos Comités Pro-Martínez Pereira, candidato a Concejal por el «PUN» habanero.

Se nos asegura que el evento ha de resultar muy lucido, pues han prometido su asistencia sobresalientes figuras del nacionalismo capitalino.

LOS NACIONALISTAS DE LA ACERA DEL LOUVRE, EN ACCION

La Asociación Nacionalista de la Acera del Louvre ha instalado sus oficinas en Reina 57, Círculo Nacionalista, y ya ha comenzado sus trabajos en pro de los diversos candidatos que se propone apoyar.

LOS LIBERALES DE SAN JOSE DE LAS LAJAS, CON CRUZ

En representación del Partido Liberal en San José de las Lajas, y cumpliendo acuerdo de una asamblea magna celebrada por los Comités Ejecutivos de los distintos barrios del Término, en el día de ayer visitaron al doctor Carlos Manuel de la Cruz los señores Pedro P. Mestre, Presidente del Ejecutivo Municipal y candidato a representante por esta provincia; el señor Adolfo Bofill, candidato a Alcalde Municipal; el doctor Raúl Rego Fernández, candidato a consejero provincial; Antonio María González, Delegado a la Asamblea Provincial; Julio César Menció, Secretario de Actas; Juan Mestre Montalvo, Secretario de Correspondencia, ambos del Ejecutivo Municipal; Arcadio Villarreal Betancourt; Ramón E. Camargo, candidato a concejal; José Alberto, candidato a concejal; Irmino Navarro, miembro político ante la Junta Municipal Electoral; Miguel Angel Bofill; Hugo Rego y otros, para darle cuenta del acuerdo tomado por unanimidad en dicha Asamblea de no aceptar pactos ni coaliciones de ninguna clase que no sean a base del doctor Carlos Manuel de la Cruz, como candidato a la Presidencia de la República, o en caso contrario, pedir a las asambleas superiores del partido, que vaya éste con candidatura propia a la lucha electoral que se avecina, en la seguridad de que el triunfo les sonreirá

PRO MARINO LOPEZ BLANCO EN GUINES

Numerosos amigos y correligionarios del doctor Marino López Blanco, actual subsecretario del Trabajo, que es candidato a representante por el partido Unión Nacionalista, le preparan un homenaje en Güines, que tendrá efecto en la próxima semana. Con dicho acto se iniciará en dicha villa la labor en pro de la candidatura del doctor Marino López Blanco, cuyos trabajos ya había comenzado el joven Rafael Armendi.

CANDIDATO NACIONALISTA A REPRNSENTANTE

En la boleta del Partido Unión Nacionalista a Representantes por la provincia de la Habana, figura Sebastián Repilado, actual Consejero de Estado y uno de los elementos integrantes del Comité Ejecutivo de dicho Partido en la Habana.

S. Repilado

Afable, cortés, cordial, Sebastián Repilado goza de unánimes simpatías en el electorado del PUN y de múltiples amigos y simpatizadores en todas las demás organizaciones políticas. Su labor constante, tenaz y desinteresada en beneficio del Partido, y su dedicación a los problemas generales de la nación desde su puesto en el Consejo de Estado, le dan a su candidatura esa sensación de triunfo que de seguro ha de alcanzar en los comicios próximos.

LOS NACIONALISTAS DE LA CEIBA

Ha sido constituído en la calle Apodaca número 59, bajos, el Comité Central «Pro-Preferencial Corona».

Los elementos nacionalistas de esta barriada, queriendo premiar los méritos de Corona han constituído ese Comité para defender su candidatura.

Por la Comisión: María González; Inocencio Ravelo; Cosme González; doctor Arturo Sosa; Antonio González; Eduvigis Avelo; Miguel Prendes; Florentino Alvarez; Ovidio Arasán; Sabino Avello; Gloria Corona; Francisco Avello y siguen las firmas.

Doctor Carlos Manuel de Céspedes y de Quesada, una de las más destacadas figuras cubanas, líder máximo de la Conjunción Centrista Nacional, cuyo partido lo nominó ayer candidato a la Presidencia de la República en los próximos comicios

RAFAEL SIVERIO, CANDIDATO LIBERAL POR LAS VILLAS

Entre los candidatos que figrrarán en la boleta del Partido Liberal en la provincia de Santa Clara—uno de los que más posibilidades de triunfo tiene—es el señor Rafael Siverio, elemento muy conocido en diha región y especialmente en el Término de Cien fuegos, donde cuenta con el decidido apoyo de numerosos amigos y simpatizadores y además por gran parte del Magisterio.

Rafael Siverio

JOSE ANTONIO RODRIGUEZ, REPRESENTANTE POR EL P.U.N. PINAREÑO

José Antonio Rodríguez, fraternal amigo del Presidente del Partido Unión Nacionalista señor Justo Luis del Pozo, con quien combatió en épocas de Machado; simpática figura política y revolucionaria de Vuelta Abajo y destacado líder nacionalista de Los Palacios, que ha sido nominado candidato a Representante en los próximos comicios por la provincia pinareña.

J. A. Rodríguez

José Antonio, además de los numerosos «preferenciales» que tendrá, también cuenta con el sincero apoyo de todos los periodistas políticos de esta capital a quienes se ha captado por su carácter siempre afable.

LA SEÑORA ANDREA CLEMENTE

Ayer saludamos en esta Capital, a la señora Andrea Clemente Sánchez, popular candidata a Representante, por nuestro Partido «Acción Republicana», en la provincia de Oriente, que ha venido a tomar parte en las deliberaciones de la Asamblea Nacional, a la que pertenece, como delegada.

En Victoria de las Tunas, posee valiosas fincas dedicadas al cultivo de la caña y a ganadería, siendo una candidata formidable, por estar respaldada por los colonos y por los ganaderos de Oriente. Su triunfo parece asegurado.

Anoche continuó la Asamblea Nacional de «Acción Republicana», la sesión comenzará el domingo a las dos de la tarde, aprobándose los estatutos del Partido y presentándose diferentes mociones, de las que nos ocupamos en nuestra próxima edición.

EL SR. JULIO FERRER CANDIDATO A REPRESENTANTE POR EL «PUN» VILLAREÑO

Ha sido postulado candidato a Representante por el PUN villareño, el señor Julio Ferrer Nodarse, elemento representativo del término de Camajuaní, que en toda la provincia tiene las mayores simpatías.

El señor Ferrer es una figura simpática de la nueva promoción.

EL PARTIDO MUNICIPAL ASTERIA HARA POSTULACIONES EL PROXIMO DOMINGO

El próximo domingo, día 27, en Alcantarilla 18, a la una p.m., se reunirá la Asamblea del Partido Municipal «Asteria», con el objeto de hacer las postulaciones de Alcalde y Concejales.

El Comité Ejecutivo de dicha organización política, cita a todos los delegados para que concurran a dicho acto.

Deben cobrar sus dietas los miembros ex oficio del Tribunal S. Electoral

Atentamente nos dirigimos a los señores Secretarios de Gobernación y Hacienda, doctores Smith y Ponce, con el propósito de recoger un deseo, en la seguridad de que ha de ser atendido:

A los miembros ex-oficio del Tribunal Superior Electoral y de las Juntas Provinciales Electorales, se les adeudan las dietas correspondientes a los meses comprendidos de noviembre de 1934 a junio de 1935; dietas éstas a que tenían derecho en virtud de lo que preceptuaba el anterior Código.

Se nos informa que, a pesar de haber realizado gestiones, no han visto realizado su deseo de que se les abone ese adeudo, el cual asciende a sólo cuatro mil pesos.

Gustosamente unimos la nuestra a las gestiones que vienen realizando para que esos atrasos sean saldados.

CASABUENA Y CORONA

Anoche tuvimos el gusto de saludar al doctor José A. Casabuena, elemento joven y factor determinante en el pacto del «PUN» y «AR», y sobre quien descansan las esperanzas de los coaligados.

El doctor Casabuena en un período breve, ha evidenciado sus grandes dotes como político y organizador, al extremo de ser actualmente el eje del nacionalismo habanero.

Se encontraba el destacado líder con el señor José Corona Ruiz, Secretario particular del Presidente de la República y figura sobresaliente del nacionalismo capitalino.

La oficina política de AR considera absurdas las especies lanzadas contra el ticket Gómez-Laredo

Queremos advertir a nuestros correligionarios en particular y a la opinión pública en general, que no se dejen sorprender ni se impresionen por tantas especies absurdas echadas a rodar respecto a que no hay seguridad de que se mantenga el ticket Gómez-Laredo.

No teniendo otra arma que esgrimir nuestros contrarios políticos, dan por seguro que antes del día 2 del entrante mes, y para darle ingreso a los liberales, se alterará la candidatura presidencial. Nada más falso, puesto que de todos son sabidas dos cosas: una, que no siendo el actual Presidente de la República, coronel Carlos Mendieta, en Cuba no existe otro candidato de fuerza para triunfar en los próximos comicios, que el doctor Miguel Mariano Gómez, porque nace de la masa popular, es un candidato natural cuyo nombre es bandera de triunfo, porque a su paso por la alcaldía ha demostrado, en dos ocasiones, que sabe gobernar, y otra, que unidos los votos nacionalistas y los marianistas, suman el doble de los que pudiera alcanzar el candidato del C. N. D. Esto dicho, con vista de los datos estadísticos obtenidos en las juntas electorales.

Pierden el tiempo quienes piensen que se romperá el pacto del P. U. N. con Acción Republicana para sustituir a los doctores Gómez y Laredo, con personas de menos arraigo en el país.

MIEMBROS DE LA COLONIA CHINA VISITARON AL DR. LANDA

En Consulado esquina a Trocadero, (altos), han quedado instaladas, desde ayer, las oficinas del doctor Gabriel Landa y Chao, el criollísimo candidato a Representante por el PUN, en cuya boleta ocupa el número 37.

Allí, bajo la bandera de «Hoy como ayer; mañana como hoy y siempre igual», continuará recibiendo el doctor Landa, las adhesiones de sus amigos, que se proponen, sin estridencias y sin descanso, laborar por su triunfo el día 15 de diciembre.

La primera comisión que concurrió ayer a las oficinas del doctor Landa, estaba integrada por destacados miembros de la colonia china de esta capital, entre la cual goza el doctor Landa de grandes simpatías.

LA POLITICA MATANCERA

El Dr. Máximo Rodríguez

Si no fuese por la actuación del doctor Máximo Rodríguez en la Habana, y por la de los doctores Nicolás Saavedra y Lorenzo Delgado en esta ciudad el Partido Nacionalista sería música pura, pues nadie hace nada por nadie ni se preocupa de otra cosa que de conseguirse votos de selección para sus candidaturas como si con unos cuantos sufragios individuales se robustecieran los partidos políticos que deben de propender, si quieren demostrar su pujanza, más que al éxito personal de ciertos individuos, al triunfo de los ejecutivos municipales y provincial. Máximo Rodríguez recorre a diario las secretarías y oficinas del Estado en gestiones múltiples para sus correligionarios o comprovincianos que recurren a él como el único paño de lágrimas de la provincia matancera y los doctores Saavedra y Delgado, por su parte, atienden los asuntos electorales abandonando para ello, los que si pensaran en ellos mismos, debieran ser de más interés para ambos.

Dr. M. Rodríguez

La actuación del Dr. Soler Prats

El Dr. Soler Prats, jefe sanitario de la ciudad yumurina, ha lanzado unm anifiesto al pueblo fustigando duramente a los directores del Partido Nacionalista de quienes dice que no se ocupan de otra cosa que de sus asuntos personales y de favorecer a determinados amigos. El doctor Soler Prats, que tiene la Sanidad de Matanzas en el más completo abandono y que dedica a la política el tiempo que debiera dedicar a cumplir con sus deberes, fué nombrado en el cargo que desempeña gracias a los oficios del doctor Agustín Acosta, y sin siquiera ser afiliado al nacionalismo. El poeta de «La zafra» crió un cuervo al sostener en la Jefatura de Sanidad de Matanzas a este galeno habiendo tantos médicos nacionalistas que pudieron sustituirlo con ventaja y así es como le paga los favores, diciendo de él que no se ocupa más que de sus parientes y atacando al señor Paulino Solés como candidato cunero, que viene a esta provincia para ser representante sin otro mérito que el de tener mucho dinero.

La unión Cruz-Vasconcelos

La reconciliación entre el doctor Carlos Manuel de la Cruz y Ramón Vasconcelos ha hecho en el liberalismo el mismo efecto que una inyección de suero fisiológico en un enfermo. El Partido Liberal mantiene intactas todas sus fuerzas en la provincia de Matanzas y si los candidatos que nomine la Asamblea Provincial son de los que tienen arraigo en el electorado y no de los que repudia éste, la lucha que se avecina ha de ser intensa y tal vez le sonría el éxito en ella al Partido que fué siempre mayoría en la región matancera.

La Alcaldía

No parece decidido todavía quién haya de ser el candidato a alcalde por el nacionalismo y los marianistas. En cambio es un hecho que el señor Luis Amézaga y Roldán luchará en esa oposición por el C. N. D. Si fuesen unidos a los comicios de diciembre los nacionalistas y los amigos de Miguel Mariano, no sería aventurado augurar que el triunfo pudiera sonreírles a éstos en la lucha por la Alcaldía de la gentil Yucayo si se pusiera frente a Amézaga un contrincante de sus mismas prendas personales; pero, aun esos partidos coaligados, si no se escoge un candidato de peso que enfrentarle al Conjunto, será difícil ganarle a éste el ejecutivo matancero.—Corresponsal político.

NOTAS DE A. R.

El jueves 24 de los corrientes se reúne la Asamblea Municipal de Guanabacoa, para hacer la designación del candidato a la Alcaldía y de los afiliados que figurarán en la boleta como candidatos a concejales. A la una de la tarde comenzará la sesión, que presidirá el señor Pedro Alfaro Valle. El lugar de reunión es: José Morales número 18.

M.E.C.D. 2016

El Decreto-ley número ciento setenta y nueve y sus anexos

ES indudable que la cuestión docente constituye un problema en cuya solución, en una u otra forma, se interesa la opinión pública en grado sumo, pues que atañe de modo directo a la cultura nacional. Una Comisión Universitaria, la Academia de Ciencias, la Sociedad Económica de Amigos del País, la Federación de Doctores en Ciencias, los profesores por oposición de los extinguidos institutos, los ex-catedráticos interinos de los mismos, todos, en modos varios, han expresado su criterio con respecto al debatido problema. Hasta ahora no se ha publicado artículo que comente o discuta, de modo efectivo, las opiniones emitidas, por lo que, entendiendo yo que es condición imprescindible para el buen éxito de una empresa cualquiera que ideas distintas mantengan una pugna honrosa, inauguro con este, la publicación de escritos que persigan ese objeto, no dudando que al mío seguirán otros, de compañeros que comparten el mismo criterio.

La Sociedad Económica de Amigos del País y la Academia de Ciencias, al ser consultadas por los ex-catedráticos interinos, se ciñeron a emitir ideas generales, quizá si sosteniendo «que el verdadero talento sólo debe conocer las cosas por las ramas», no deteniéndome, por tanto, en el comentario de sus apreciaciones.

Los profesores por oposición de los extinguidos Institutos, primero tácitamente, formando parte de las Comisiones que elaboran el Reglamento de Oposiciones y Concursos para cubrir cátedras de las Escuelas de Segunda Enseñanza creadas por Decreto-Ley número 179 de este año y los temarios afines, y luego expresamente, al aceptar los cargos que en dichas Escuelas se le señalaran, han manifestado su opinión con respecto al problema que estoy analizando.

La Comisión Universitaria Reorganizadora, de la que es Presidente el doctor Ortega, ayer tarde presentó al señor Presidente de la República una extensa exposición en la que se propone tres medidas previas para la solución del problema, precedidas de un examen de la situación actual.

Al fin los profesores universitarios se han dignado descender de su altura, ocupándose de asuntos docentes que no les afectan de modo directo. ¡Ya era hora! Dicha Comisión, amparándose en la estrecha vinculación existente entre los Centros de enseñanza secundaria y nuestra Universidad, justifica su informe no solicitado oficialmente y dice: «No parecerá ni inusitado ni sorprendente que ésta (la Comisión) se interese y propicie el mejor funcionamiento de aquéllos (los Institutos)». Posiblemente, pero no deja de ser significativo el hecho que la primera actuación importante, desde el punto de vista docente, de la Universidad, luego de conseguida la tan deseada autonomía, sea precisamente inmiscuirse en terreno ajeno, sin haber acabado de abonar y sembrar el propio.

Añade dicha Comisión que «el cese de las actividades Universitarias ha sido simultáneo con la paralización de la marcha normal de los Institutos». Con excepción de alguna que otra huelga llevada a cabo en los Institutos y carentes de trascendencia por su duración, es lo cierto que el cese de las actividades docentes oficiales en todos los Institutos, ha sido precedida, en todos los casos, por una huelga universitaria. La del año 23, la del 28, la del 30 y la última, comenzada en Enero de este año, han sido inspiradas y propiciadas por la Universidad, sin cuyo apoyo los Institutos no se lanzan a una huelga de proporciones colosales. Esa es la realidad, pero quizá se siga pensando, no obstante, que en el «orden pedagógico» influyan los Institutos sobre la Universidad. Y desde otro punto de vista, es lástima que ese «orden pedagógico» no haya sido vigilado por la Universidad cuando cada noventa días los Institutos vaciaban en ella cientos de estudiantes que, en tres meses, ¡oh poder de la inteligencia tropical!, aprobaban la Química, la Física, segundo curso; la Historia Natural y la Cívica, en el mejor de los casos.

«No parece prudente que la Secretaría de Educación, ignorando sus labores y aspiraciones, realice radical reforma de los establecimientos de educación media, suprimiendo los antiguos Institutos y pretenda sustituirlos con veinticuatro Escuelas Superiores de Segunda Enseñanza, repartidas en distintos lugares de la República», dice la Comisión por una parte y por otra: «Excelente empeño el de multiplicar los establecimientos de esa clase». Bueno, ¿con cuál de ambas manifestaciones hay que quedarse? Esto solo demuestra la falta de solidez y seguridad en lo que expone.

La limitación de los alumnos que pueden recibir instrucción en las Escuelas creadas, es, sí, una medida perturbadora. La limitación debió haber sido hecha teniendo en cuenta la edad. Haberse decretado la segunda enseñanza, gratuita y obligatoria para los menores de edad y obligatoria para los mayores de edad, que no podrían cursar sus estudios en centros oficiales, hubiese sido una buena medida. ¿El por qué de esa limitación? Porque así se evita la perenne existencia en esos centros de elementos maleantes que en la Universidad no hallarían campo para sus actividades, por la mejor preparación de sus alumnos. Pero esa gratuidad pde la matrícula, no obstante, causaría enormes perjuicios a los colegios privados, que merecen apoyo, hasta tanto en cuanto no se realice la asocialización de la instrucción pública. La matrícula, sin embargo, podría reducirse y eliminarse totalmente en el caso de alumnos inteligentes que se hiciesen merecedores de ello.

La Comisión, más lejos, se asusta de la provisión colectiva de cátedras. ¿Qué son las oposiciones? ¿Qué son los concursos? Las primeras, exámenes de graduados; los segundos, análisis de expedientes. ¿Y qué hay de malo en realizarlos colectivamente? Proveer cátedras una a una o todas a la vez, parecerá distinto pero es lo mismo. Aclaremos esto con un ejemplo. Supongamos que yo aspiro a la Cátedra de Matemáticas de Magarabomba. Supongamos también que mi expediente y mis conocimientos me autorizan a pensar que obtenga en una oposición colectiva el décimo lugar. Es evidente que sólo podré obtener Magarabomba si los nueve compañeros que me superaron no optan por ella, por preferir otros lugares. Si las cátedras se provevesen una a una, es evidente también que los nueve compañeros que me superan obtendrán, en su orden, las nueve primeras cátedras sacadas a oposición. Si entre ellas se encuentra Magarabomba, alguno la obtendría, pero no dejaría de asistir a una nueva oposición, en la que tiene la seguridad de salir victorioso, para obtener así el sitio elegido. Yo sólo podría, pues, ir a donde quisiese, si me lo permitieran. Y esto en los dos casos ¿Cuál es entonces la diferencia?

En cuanto se refiere a los nuevos cargos creados por el citado Decreto Ley, tales como Superintendente, inspectores, etc., muestra la Comisión excesivo recelo. En efecto; si se estableciesen en la Ley las condiciones de capacidad imprescindibles para tal cargo, ¿quién a asegurar se atreve que en el mañana no se modifique la Ley? ¿Que entonces se protestaría? Bueno, que se proteste si nombran un incapaz y todos contentos. El mal no está en las leyes sino en los hombres llamados a aplicarlas. En Inglaterra las leyes son flexibles, generales y responden perfectamente al fin para que fueron creadas. Aquí, hay que decirlo todo, especificarlo todo y aún así...

Apunta la Comisión, asimismo, la sospecha «de que muchas de las medidas adoptadas constituyen verdaderos actos de sanción contra los centros de cultura». Es preciso citar hechos concretos. Que queden las afirmaciones o negaciones generales para los demagogos de profesión.

¿Que la ilustración de nuestro pueblo está en riesgo? Sí que lo está y no precisamente por la creación de veinticuatro Escuelas nuevas, sino por todo lo contrario. Hay que empezar cuanto antes las labores docentes y arreglar sobre la marcha, no deseando perfecciones completas en períodos de transición. «Dans la guerre comme dans la guerre». En estas dilaciones continuadas, el pobre, como siempre es el único perjudicado. El rico, en planteles privados, adquiere si no títulos, conocimientos, que son en última instancia los que verdaderamente interesan.

Después del análisis expresado la Comisión propone tres medidas salvadoras. Con respecto a la tercera, debo decir, que sí es necesario mantener el Instituto de la Habana en el desempeño de las funciones para que fué creado. La segunda medida es consecuencia directa de la primera. Parece desprenderse de ella, de la segunda, que la Comisión entiende por Institutos los profesores que los servían. Vamos a admitirlo. Pero la Comisión se olvida, imperdonablemente, de los aspirantes a cátedras que presentanron sus documentos amparados en Decretos-Leyes, que rigen la materia y cuyos intereses no pueden, bajo ningún concepto, desconocerse.

Porque, fíjese bien la Comisión, cómo aún en estas cosas que parecen desligadas de ambiciones económicas, en el fondo sólo responden a luchas económicas, más o menos disfrazadas, pero no por eso menos verdaderas. Se dice que el «statuquo» de los Institutos antes de la huelga, debe mantenerse, para propiciar reformas mesuradas, meditadas, cuando más meditadas mejor. ¿Por qué? Porque de aquesta forma los ex catedráticos interinos volverían a sus puestos, que en muchos casos, con el sistema de oposiciones, perderían: unos, por carecer del título reglamentario (investigue la Comisión lo de Santa Clara y Camagüey) y otros, por incapacidad o por menor capacidad que muchos aspirantes. Los que carecen de título, piensan alquirirlo con el tiempo. Y eso sólo está bien desde un punto de vista personalísimo nada más. Los incapacitados, piensan aprender enseñando y este argumento es también poco consistente. Los que de verdad saben y saben enseñar, se han encontrado, sin saber cómo ni cuándo, enredados en compromisos que nunca debieron aceptar; cogidos se ven en la rueda de los intereses creados, que dijera Benavente.

Y además, ¿por qué ese afán tan desmedido de volver a lo anterior, haciendo caso omiso de los que como yo, aspiran también a enseñar? ¿Por un deseo inmenso de servir a la Patria? ¡Por Dios, señores de la Comisión! —Que no se resucite el viejo mito del sacrificio que Machado desprestigiara! ¡Averigüen, averigüen ustedes el por qué!

Creo, por ende, que la solución apuntada por la Comisión Universitaria Reorganizadora, que preside el doctor Ortega y de la que es Secretario el doctor Hurtado, favorece, única y exclusivamente, los intereses personales de los ex-catedráticos interinos de los Institutos suprimidos, desconociendo o tratando de desconocer, los también intereses de los aspirantes a cátedra. Y esto que ellos proponen, será una solución, pero no es justa. Por tanto, no debe aceptarse.

¿Qué debe hacerse, pues? Si mis apreciaciones económicas lastimaran sentimientos verdaderamente elevados y en cuya composición no participase esa mercancía necesarísima que se llama moneda, una solución práctica e inmediata, tendría el problema:

Primero: Mantener los antiguos Institutos, nombrándose para cubrir las cátedras, a más de los profesores por oposición, a los que, como yo, han presentado sus documentos para asistir al concuro convocado por la Secretaría de Educación.

Segundo: Derogar entonces y sólo entoces, los Decretos Leyes combatidos.

Tercero: Encomendar, como honor insigne y de valor inestimable, a los ex-catedráticos interinos de los extinguidos Institutos, la confección de los planes salvadores de la enseñanza secundaria cubana.

En dos o tres años, con seguridad, la pericia y sabiduría profundas de dichos señores, que podrían auxiliarse de quienes estimasen conveniente, después de mucho discutir, pesar y sopesar doctrinas aseguradoras del orden pedagógico, llevarían a vías de hecho, la tarea inmensa de la modificación profunda de los planes de enseñanza secundaria cubanos.

Y la Patria toda, eternamente agradecida, conservaría eternamente su memoria.

* * *

Quede para otro día los comentarios a la opinión sustentada por la Federación de Doctores en Ciencias.

Mario ROQUE de ESCOBAR.

La Habana, Octubre 8 de 1935.

DE DIA EN DIA

HE leído que van a adquirir un crucero de cinco mil toneladas de desplazamiento con destino a nuestra Marina de Guerra (que, por cierto, yo la llamaría Marina Constitucional de Guerra, en vez de Marina de Guerra Constitucional).

El proyecto lo encuentro muy acertado, porque los años no pasan en balde; y en el tiempo que ha transcurrido desde que se compraron el «Cuba»—nuestro pequeño buque almirante—y el «Patria», todavía más chico, todas las marinas de guerra han crecido, acentuándose de ese modo la desproporción existente entre las más modestas Armadas y la que iza en sus popas la bandera nacional.

Porque hoy únicamente Suiza, con cuya comparación se nos honra algunas veces, es posible que tenga una escuadra similar a la nuestra, en el Lago de Lucerna. Pero puede asegurarse que si la República Helvética, en vez de ser una isla rocosa rodeada de tierra por todas partes, fuera una isla «corriente» situada, como la nuestra, en lugar tan estratégico de los mares, tendría una moderna y eficiente escuadra, según tiene el primer ejército alpino del mundo y una magnífica artillería de montaña.

Cuba, efectivamente, debe ir pensando en salir de sus pequeños buques obsoletos. Es ya una nación mayor de edad, legalmente desprovista de tutor, y sin derecho, por lo tanto, a vivir en el optimismo de que siempre tendrá quien «saque la cara por ella». Y la incógnita de los tiempos futuros es cada día más intrincada. Pero, aunque sólo fuera por el bien parecer dentro del campo de las relaciones internacionales que el país va adquiriendo, es indudable que Cuba necesita de una nave guerrera que la represente dignamente en cualquier puerto extranjero, como es necesario que un caballero que hace vida social se compre un nuevo frac cuando el que tiene ya está demasiado pasado de moda.

De tierra adentro, por cierto, debe irse pensando también en un aumento de la categoría militar suprema. Y aunque tal vez esto me valga el que suba un par de grados la animosidad que me tienen los que padecen la fobia del kaki—fenómeno psíquico muy natural en los que gustan de vivir fuera de la Ley—yo no vacilo en proponer a quien corresponda que se restablezca la antigua organización en los mandos del Ejército. Porque está fuera de toda lógica, indudablemente, que se hayan aumentado los efectivos de las Fuerzas Armadas (con el beneplácito de las gentes de orden, dicho sea de paso) y se hayan disminuido, en cambio, las categorías de sus comandantes. Después de todo—sépanlo los que tan tacaños se muestran para gastar el dinero en tan importante servicio público como es ese de evitar que los bandoleros y gangsters no campeen por sus respetos—la «innovación» sólo ocasionaría un pequeño gasto de papel y tinta para los consiguientes decretos.

El caso es que hasta en Rusia, donde también prevalecía la preocupación contra el Generalato, han acabado por convencerse de que un Ejército, si no quiere resignarse a que se le considere una simple gendarmería, tiene por fuerza que atenerse a la práctica internacional de ser mandado por un general en jefe, llámese Brigadier, Divisionario o Mariscal (título este último que han adoptado los rusos para la jefatura suprema de su Ejército, no obstante el imperial «sonido» de la palabra).

Y la verdad es que nuestro Ejército—según el pueblo pudo comprobar «de visu» en la última revista militar efectuada—merece bien los honores, establecidos por el protocolo militar universal, de estar mandado por varios Coroneles y un General en Jefe.

Lo lamento, repito, por la rabia que esto les dará a los que padecen de Hidrofobia amarilla, pero la cosa es así.

TARTARIN DE TARASCON.

Máximo Gómez, "Cardos y Laureles" de J. Cruz Pérez

Por el Dr. Bernardo Gómez Toro

RECIBE la crítica literaria un libro mas de sólido argumento y feliz propósito en torno a la parte gloriosa de nuestra historia patria; girones de la última guerra de independencia, así es el floro que sirve de tema a estas líneas.

Después del gran milagro en que se produjo nuestra Libertad, quedaron envainadas las espadas y la pluma de los escritores apenas osaron mojarse en la tinta de la celebridad orientando el espíritu criollo, cabe decir, ilustrándolo, por la lectura de nuestra extraordinaria presea. ¿Ha sido ello por temor? ¿Fué acaso por indolencia latina? No es fácil explicarlo, mas lo cierto es que después de los libros magníficos publicados por los Generales Miró y Boza, Jefes de Estado Mayor de Maceo y Gómez, poco, muy poco se había dicho, al menos que valiera la pena. Bien es cierto que a las guerras culminatorias por la Libertad, hubieron de vivir y sobrevivir dos espectadores temibles: Máximo Gómez y Manuel Sanguily. Por lo que había de tenerse mucho cuidado en escribir, precisamente en aquello de posibles tegiversaciones o inventivas de que pudiera revestirse la vanidad humana.

La historia de nuestras revoluciones, ha tenido por tales circunstancias un lapso favorable para su mejor evolución. Ha habido tiempo para que lo **apológico** surja o resurja, no para loarse los hombres unos a otros sino para exponer los hechos que en todo caso haga presentirse al hombre por la magia de su propia obra. En una palabra, los apologistas de ayer son los **apológicos** de hoy que «atando cabos», o rememorando los hechos por ellos vividos o sufridos en el propio campo de combate, mantienen hoy, y la escriben con autoridad, la leyenda histórica de la Independencia. Son los que, niños aún —que apenas los apuntaba el bozo— pasaron por la última guerra de Independencia y fueron calificados por Máximo Gómez como «niños gigantes». Sin duda alguna, son los mejores monumentos de nuestra historia en ese orden de cosas; las «Expediciones Cubanas», por el Coronel Justo Carrillo, los libros del Capitán Angel E. Rosende, de una sinceridad anecdótica insuperable; la «Memoria Revolucionaria», de Manuel J. de Grande; los «Recuerdos», de Benito Aranguren.

Desde luego que hay que catalogar como obra clásica de la revolución libertadora la de un grande de la Patria, la de uno que sufrió por ella, y que, hombre maduro ya, sirvió a Cuba en la guerra y en la paz con talento y valor insuperables, el General y Doctor Domingo Méndez Capote. «Trabajos» su obra literaria póstuma, acaso pase a nuestra Historia, toda ella tal como está, como una contribución formal a la obra de la redención.

Ahora, el libro del Comandante José Cruz Pérez, el de un «niño gigante», de los tiempos heroicos: «Máximo Gómez «Cardos y Laureles». Hecho a cincel, en láminas pentélicas de las mismas piedras que saltaban o chispeaban al choque de los cascos de los corceles de Gómez y Maceo. Cruz, corneta de órdenes de mi padre, fué como se ha dicho en frase justa por el doctor Benigno Souza: «La voz de bronce de Máximo Gómez», y lo fué hasta la misma sepultura. Se le vió en el momento memorable, de pie al borde de aquel sepulcro, con el propio instrumento que hiciera vibrar en las campañas, tocando el silencio póstumo con que el Ejército Libertador despedía a su Jefe en su ruta hacia la eternidad. Cruz es verídico en grado sumo, ahí por toda la trama y páginas de su pequeño pero sólido volumen. Admirador y discípulo aventajado de mi padre ha conservado a lo largo de los años transcurridos desde aquel toque de silencio último, cierta religiosidad que raya en devoción cristiana, por el recuerdo de su superior jerárquico y amigo.

El libro, de cien páginas apenas, es un vivo retrato espiritual de lo íntimo en la pequeña tienda de campaña del General Gómez, o del movimiento de Gómez y sus hombres de confianza del Estado Mayor y Escolta en el campo de batalla. Y es lógico que así sea porque Cruz fué inseparable compañero de Gómez; fué en todo caso su alta y recia expresión oral en los actos de la guerra. El libro tiene un aspecto veraz insuperable, además de cierta exquisita sencillez, condición fundamental en esta clase de narraciones.

Por ello creo como el Coronel Justo Carrillo —escritor y publicista— que el Comandante Cruz, en el pequeño volumen de que nos venimos ocupando presenta sintéticamente a todo «un Máximo Gómez».

* * *

Bajo la piqueta igualitaria que todo lo destruye en el mundo de los vivos, van cayendo unos tras otros, los veteranos de la Guerra de Independencia que sobrevivieron a la Gran Gesta; caerán todos y refulgirá siempre su obra inmarcesible: la Epopeya. Lucirá al sol la bandera de la libertad y de la gloria de tanto heroismo, brillará siempre mientras exista la nación que crearan bajo el empuje de una voluntad que llegó a los límites de lo divino. La lucha contra Machado colocó a la generación a que pertenezco en una batalla sin igual, pero esta Era no ha sabido —sino en muy raras excepciones— cumplir su cometido; conozco a los veteranos de la Independencia como me ha cabido también la suerte de conocer a la generación presente, y lo que es más, he asistido a la acción lenta o decisiva en que militábamos y es justo decirlo: que de aquella grande y gallarda generación hasta esta diminuta y enclenque, median superiores distancias que la que existen entre el Sol y la Tierra. ¡Oh dolor! ¡Por qué la ira del Cielo no sepulta a ésta, tan falta de abnegación y patriotismo, bajo una capa de cieno, como justo castigo al inmerecimiento de la Patria que con tanto denuedo la generación pasada nos legara!

La Víbora, Ocubre de 1935.

BROMAS Y VERAS

Por JOAQUIN ARISTIGUETA

SOLO porque se vea como no todo el mundo piensa en Cuba como «El Señor X» y el «Martín» y el «Gómez» (pues creo haber recibido más cartas de cubanos que de españoles y, sobre todo, cubanas protestando de ellos) doy una, entre tantas, de las cartas que me han llegado, por serena, elocuente y orientadora.

Como síntesis, pudiéramos decir que la obra de España en América ha de apreciarse en gran conjunto: halló un continente selvático e hizo en él veinte naciones, dejándolas a la cabeza del mundo en civilización y progreso. Y en ese punto comenzó la decadencia material española, abatida del esfuerzo y por sus desdichados gobiernos del último siglo: pero esto, para los descendientes de España, para los que obtuvieron un pueblo y una civilización de su legado, antes debiera ser razón de gratitud y de respeto que de malquerencia.

Y repito que ya es hora de rectificar la Historia y escribirla sin pasiones y con los documentos a la vista.

Pero dejemos, por hoy, lugar al cubano nativo señor Iglesias, que dice:

COMENTARIOS AL SEÑOR X

Ante todo debo aclarar que no deseo entablar polémica, ni alardear conocimientos de Historia, como tampoco pretendo igualar en estilo al apasionado «Señor X», pero quiero, sí, demostrar que sin la posesión del instinto de observación y análisis, no es posible el enjuiciamiento de hechos históricos sin obtener otros frutos que los lamentables errores en que ha incurrido el mencionado señojr al pretender estudiar la cultura de pueblo y juzgar hechos cuya inmensa trasendencia escapa a la charla vulgar o al comentario precipitado.

Y la creciente facilidad con que se emiten las opiniones más disparatadas y los más indocumentados conceptos con pretensiones de sentencias, es lo que me anima no sólo a comentar ese extremo, sino a demostrar al «Señor X» en «nuestra casa», las grandezas que envidia del «vecino. Entenderá por «nuestra casa», la cultura de que pueden estar orgullosas veinte naciones, y llegar a la parte demostrativa seguiré el propio orden del «Señor X».

La obra de Conquista, cuya inmensidad agotaría innumerados volúmenes, no puede ser juzgada con el simple conocimiento de hechos aislados. Es necesario ahondar en lo más profundo de las causas y examinar los efectos, valorando los resultados y comparándolos con los medios empleados; sin olvidar la influencia de las épocas, y en consecuencia, la variación del concepto de las cosas.

Para juzgar la obra de los conquistadores, habría de llevarse mentalmente a cuatro siglos atrás, imbuirse influído por las ideas de esa época, y olvidar quizás, la cultura que hoy conocemos, producto lógico, como de la expansión de las ideas ante los nuevos horizontes abiertos por el Descubrimiento y la Conquista.

Colocados en aquel pasado remoto, y siguiendo la marcha del tiempo, descubriremos hechos crueles junto a acciones gallardas, y la más loable abnegación cerca a la codicia insaciable en un innegable marco de hechos heroicos.

No podían faltar malas acciones porque fueron hombres quienes realizaron la Conquista; y como tales no podían sustraerse de los vicios y virtudes del ser humano, ligado inexorablemente al ambiente: situado y pensando con los conceptos de su tiempo, y supeditado a las exigencias de sus necesidades e instinto de conservación.

Lanzados hacia un mundo desconocido, dependiendo sus vidas de la firmeza de la espada, no parece lógico suponer que los contingentes de la conquista se nutriesen de hombres sentimentales; antes bien, aquellos de corazón acerado, forjados en las luchas, habrían de constituir, atraídos por la aventura, la avanzada de la civilización que el descubrimiento de un nuevo continente haría extenderse por el mundo.

No habrá de omitirse de este análisis, la comparación de los hechos similares, si no en su magnitud y grandeza incomparable, en la finalidad perseguida, y nos encontraremos, muchos años después en nuestra propia época, las más crueles campañas coloniales encubiertas bajo un pretexto civilizador mundial, y recordaremos que la Conquista francamente buscaba el oro para las arcas de Castilla, donde sembró una civilización, que los imitadores de hoy ofrecen con el único propósito de procurar el oro. Y llegaríamos a donde el «Señor X» hubiera encontrado sus más fuertes argumentos si se le hubiera ocurrido poner en tela de juicio a cualquier otra de «las civilizadoras»: el sistema de esclavización. Casi una veintena de nacionalidades, y una raza indómita son la mejor prueba. El colono de la peninsula ibérica convivió con los pueblos conquistados formando la familia, que es la suprema expresión de igualdad y reconocimiento entre los hombres.

Si el «Señor X» hubiera tenido la ocurrencia de contrastar la política colonial de cualquiera otra nación conquistadora, podría sí, advertir el desarrollo de grandes pueblos cimentados sobre la ruina total de las razas aborígenes, o mantenidas apartadas de las posibilidades de progreso y de los beneficios de la civilización. Podría sí encontrar comunidades heterogéneas como modernas torres de Babel, sin un medio común capaz de orientar una cultura uniforme y definida.

Qué mayor exponente de la cultura de la raza hispana que la reproducción en las tierras conquistadas de su propia grandeza. Porque son tantas las de la cultura los monumentos como los libros; hace obra de cultura el arquitecto como el poeta. Y es justo decir que España ha producido no sólo poetas y escritores, sino que sus hijos han cultivado con éxito envidiable todas las ramas de la ciencia. Ignorar su grandeza, negarla, es reclamar el estigma de incultos para los pueblo de Hispano América portadores de su cultura y hidalguía. Y el «Señor X» lo reclama porque desconoce la grandeza y el progreso de muchas de esas naciones. Chile, Argentina, Uruguay, resisten cualquier comparación con los pueblos más civilizados, y superan por su cultura y progreso. Muchas de las otras nacionalidades como México se destacan por su bravura y dignidad nacional y si el «Señor X» quisiera mencionar algunas retardadas, fuera de ellas debería buscar la causa de sus dificultades.

Pero el «Señor X» se apasiona y confunde el concepto de cultura presentando como ejemplo de superioridad cultural la manifestación del poder temporal de una nación.

Habla del aldeano español y sigue confundido: no ve otra expresión de la inteligencia que la agudeza mental, e ignora la influencia del clima y del ambiente en la forma de manifestación de su inteligencia. Menciona al campesino cubano e ignora su ascendencia de aquellos a quienes pretende humillar con un refrancito que no idearon los patriotas cubanos, nobles y valientes, sino aquellos que no tenían valor para unírseles en la manigua y desahogaban su furor bélico en frasecitas mordaces contra un enemigo «ausente». Y sería curioso que hubieran opinado muchos de aquellos verdaderos patriotas; los de la lucha en la manigua, al enfrenta tal a sus progenitores.

Pero el «Señor X» no parece paisano de aquellos compatriotas, no parece tener nexo con nuestra cultura indohispana que debe respetar por lo que de España tiene, y no sabo sacarle de dudas si es que leyera estas líneas. Soy cubano, capaz de distinguir el patriotismo de la manifestería cegadora; convencido de que nuestra grandeza tiene su base apoyo en la de los pueblos hermanos cuyo acercamiento debe ser ideal de los hombres que en España y en Hispano América forman una patria grande y respetada.

Y otra, que el respeto y la cortesía expresión de las ideas, es la norma inexcusable de exteriorizarse la cultura.

J. IGLESIAS.

La Habana, Octubre 15 de 1935.

ARTHUR HENDERSON FALLECIO EN LONDRES

LONDRES, octubre 21. (AP).—A los sesenta y dos años de edad ha fallecido el Presidente de la Conferencia Internacional del Desarme, Arthur Henderson, a consecuencia de una operación que le practicaron los médicos el día 23 del pasado.

Arthur Henderson

Henderson padecía de cálculos en la vesícula biliar.

Había obtenido en 1934 el Premio Nobel de la Paz.

Las nuevas colecciones de Guantes.

Los nuevos estilos de guantes son decididamente de talle más corto y puño pequeño. La "suedine" es el material predominante. He aquí 3 interesantes modelos:

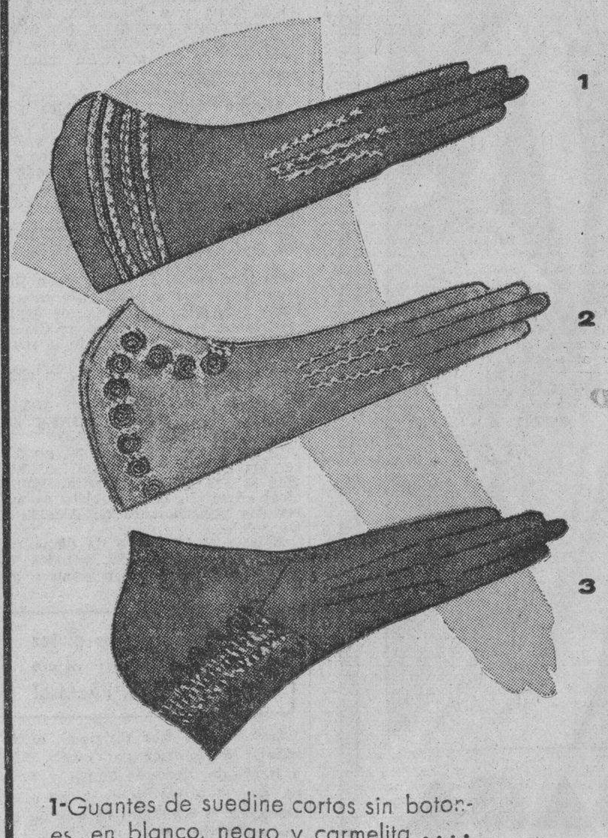

1-Guantes de suedine cortos sin botones, en blanco, negro y carmelita .... 85c.

2-Guantes de suedine cortos, sin botones, con el puño en dos tonos: carmelita con blanco, prusia con blanco y gris a dos tonos 1.25

3-Guantes de suedine con puño mosquetero y adornos de celofán. Carmelita y negro 1.75

PLANTA BAJA,

El Encanto

El Departamento Postal servirá a usted cualquiera de los artículos anunciados.

Xavier Cugat en EL ENCANTO

Xavier Cugat, el célebre violinista que es actualmente la sensación musical en los Estados Unidos, ha estado ayer en El Encanto acompañado de su bellísima esposa, la señora Carmen Castillo, del Sr. J. Cugat y del notable dibujante Orta. En el curso de la visita, el Sr. Dn. José Aixalá, gran amigo del célebre director de la Orquesta del Waldorf Astoria de New York, acudió a saludar a nuestros visitantes. Los señores Cugat han venido a La Habana en viaje de descanso. El Encanto les desea una felicísima estancia entre nosotros.

El Encanto

Una exquisita colección de carteras de metal.

Continúan llegando a EL ENCANTO diariamente las más interesantes colecciones de novedades. Todos los días y en todos los departamentos hay algo nuevo a la disposición de su buen gusto. Por ejemplo, esta exquisita colección de carteras de metal cromado y esmalte con agarradera de seda trenzada en los colores carmelita, negro, azul y verde. Verdaderas preciosidades. El modelo ilustrado tiene una motera del mismo material haciendo juego. Vea usted estas exquisitas novedades.

PLANTA BAJA.

El Encanto

El Departamento Postal servirá a usted cualquiera de los artículos anunciados.

M.E.C.D. 2016

SECCION 7A

TELEFONOS:
Quejas M-7911
A. Clasificados . . A-3733

DIARIO DE LA MARINA

TELEFONOS:
Dirección A-3277
Jefe de Redacción A-3265
Sección de Sports M-7913

SECCION 7A

AÑO CIII — EL PERIODICO MAS ANTIGUO DE CUBA. — LA HABANA, MARTES, 22 DE OCTUBRE DE 1935 — ACOGIDO A LA FRANQUICIA POSTAL. — PAGINA TRECE

DIVAGACIONES DE UN ESPAÑOL

Un libro de María Victoria Maura

(Por JOSE AIXALA.)

...y el libro de una mujer culta y ...ente, siempre aparecerá el ...de sus buenos pensamientos. ...siendo una hija de Maura, de ...gran estadista «sin miedo y ...cia», cada día más grande en ...toria y cada día más perfila...su personalidad ejemplar, por ...contendrá en sus páginas ...das la eburnea condicion de ...ticas semblanzas.

...son... los obreros de la fe de ...no parece un volumen de ...cos. Más bien es una obra mís...la que la señora marquesa de ...deda, le dedicó unos acertados ...en cada capítulo. Los dis...os en ciertos sectores monás...nos recluímos en nosotros mis...al leer en el capítulo de la ...cia, que representa el domi...español, con la frente apoyada ...altar, como Santo Tomás de ...lo hacía, para resolver los ...dudosos hallados en el es...

...tuvo en su hijo Domingo ...mán el santo fundador de ...mariegos descalzos, penitentes ...bles, generosos en su pro...siendo una hija de Maura, de ...elocuentes en sus enseñan...En la colonización dió a Fray ...mé de las Casas. En el De...internacional se adelantaba ...co de Vitoria, estudiante en ...profesor en Salamanca.

«Contemplación» está simbo...por la inmortal superiora de ...Escrita con pluma de ave, ...bien templada y mejor sen...Huele a novicia en estado de ...«La Obediencia» se repre...en el sabio Alvarez, el padre ...joven esclarecido y sociólogo ...cuya vida respandece de ...

...no sé por qué el nombre de ...adquiere cierta nebulosi...entre los llamados—por sí mis...un partido de avance». ¿Avan...hacia dónde? Quien escriba des...Habana, y quien en ella re...por más de medio siglo, no pue...prescindir de los aforismos de ...Pepe de la Luz Caballero, es...cuando dijo a los cu...«Sólo la verdad nos pondrá ...viril».

...verdad entre nuestros pro...jesuitas, únicos que conoce...de quienes podemos hablar, ...lejos de haber explotado a ...dejaron aquí sus ahorros de ...siglo de maestros, perfila...del elemento cubano. De sus ...salieron tres o cuatro ge...en donde brillan ciuda...patriotas que avaloran cuan...lectores se ofrecen en la cultura ...este país.

...eso de las historias de suplí...y engañifas, hay la malévola ...de cerebros enfermizos. Las ...de Van Halen y las trucu...de Clara Rosa, fueron los ...engendros de innoble re...Nakens en su «Motín», se ...a su gusto Eugenio Sué y ...de Izco explotaron los ima...crímenes, como Dumás y ...Hugo transformaron verda...históricas a su acomodo novelés...Y la gente de buena fe creyó a ...pillas sus elucubraciones.

...Pobres jesuitas de Cuba! Que...montarse al nivel de una ...pregonada por los falsos ...del azúcar, quisieron emu...condición de profesores escla...y sacrificaron, al bien de ...cuanto poseían y aún lo ...en verdad. Así se escri...las historias! Por eso Campoa...exclamaba irónicamente: «Sa...cómo se escribe la historia de ...no creo en las antiguallas».

...por qué me hiere en la conside...el capítulo «Enseñanza»? ...de sugerencias me proporcio...la misma autora me lo indica, ...esta pregunta: «¿Por qué nos ...ido a fijar en las Escuelas ...habiendo tantas otras en que, ...frailes, se enseña igualmente ...?

...observación de Victoria Mau...obliga a esclarecer mi esta...alma en pena. La mayor par...de los escolapios» en Cuba son ...nes. ¿Quién no recuerda al pa...Montadas? ¿Quién no ha sen...la ausencia del centípeto y ...to padre Fábrega, eminente, ...cero, esclarecido en su trato, re...te en su consejo, siempre dig...su sotana impecable? Pues hoy, ...Habana, tenemos otro esco...trascendente. Se llama el pa...Castelar. Y, como aquel gadi...que nos hablaba de «Dios en ...nales, ahora nos hace observar ...el púlpito y nos da el sentido ...gador de los niños. Elocuente en ...tuna, religioso sin tacha, pro...de vocación y, por tanto, edu...perfecto, se propone estable...una cátedra de fonética, para ...los niños no incurran en ese ...dado hablado que suelen tener ...educandos actuales de otras par...Con el cuento de las Escuelas ...se fué Calasanz a Roma, y ...este mismo interés de santo, ...a los niños en sus juegos dis...tados.

...incomparable autor del teatro ...cular, el de «Cecilia Valdés», ...de chispa y de ingenio, que ...entre los escenarios de la fa...a lo mejor sube las esca...del Colegio de San Rafael y ...te, confianzudo, en el cuarto ...padre Castelar, para afeitarse ...preámbulo alguno. Así lo hace el ...lector del DIARIO, don Pepe Sán...de Arcilla. El nos acaba de llamar ...atención hacia los cincuenta años ...profesor, en Guanabacoa, del pa...Vidal, merecedor de un home...

...el medio siglo de su profesora...tomaron por su clase algunos que ...a obispo, a alcalde, al pi...de lo eminente en Medicina, ...el Dr. Presno, y a una proce...de inmortales cubanos, cuya ...sería un rosario de cultura. Por ...la voz simpática de Arcilla, pre...su intención, y lo demás de...de la gratitud ajena. ¡Honor ...buen honor merece!

...todo eso, me conmoví al leer ...argumentos de la autora abne...al rendir justicia a virtudes ...olvidadas entre el modernismo, ...el furor de la novedad. No todo ...nuevo es bueno. No todo lo pasa...resulta ya indiferente. La herma...de la Caridad será siempre ben...y los franciscanos serán ce...ticos, porque ni la pobreza llama ...atención a los socialistas en sus ...ataques, ni la humildad ha menes...de sanciones.

...después de considerar los valores ...mística, bajo el noble sen...de su ponderación humana y ...doña Victoria Maura rinde ...afectuoso recuerdo a la gloria de ...progenitores de Mallorca.

...rima, también hay versos. La ...será la reina de la belleza ...mística, pero también hay pro...salidas del talento flúido, her...por el sentimiento emocio...que parecen escritos esculpidos ...de pluma de oro. Aquí va un ejem...de doña Victoria Maura:

«Hace años, sin faltar un día, un ...

...el pueblo de Roncal, en Navarra ...

...Hace ...

...

LA OPOSICION ESPAÑOLA QUIERE FORZAR LA DIMISION DE LERROUX Y ROCHA

EN EL MITIN DE AZAÑA SE PIDIO LA DIMISION DEL GOBIERNO

Don Manuel Azaña atacó duramente al Gobierno, si bien se reconoce que ha estado comedido en sus declaraciones

Tanto las derechas como las izquierdas coinciden en que al mitin del domingo asistió más público que a ningún otro, calculando que se han reunido unas 300,000 personas

MADRID, octubre 21. (WP.)—Ayer domingo se celebró el mitin de las izquierdas, al cual dieron la mayor resonancia los socialistas, que en gran número vinieron de provincias para dar la mayor significación al acto.

Los periódicos, tanto de derechas como de izquierdas, coinciden en apreciar que concurrieron más de 300.000 personas, que es, indudablemente, la cifra mayor que se ha logrado reunir en España hasta ahora.

Azaña, uno de los principales oradores en este mitin, convencido, acaso, de la responsabilidad de dirigirse a una muchedumbre inflamada por la pasión, pronunció un discurso comedido, aunque dirigió durísimos ataques al Gobierno.

Eludió toda responsabilidad por la desembocadura que puedan tener las actuales circunstancias, así como también toda excitación a la violencia.

Declaró intangible la Constitución. Calificó al Gobierno actual de ineficaz e incapaz en materia internacional y motejó de irrisoria la política financiera de Chapaprieta.

Vaticinó Azaña la alianza electoral de todas las izquierdas en las próximas elecciones y repudió todas las dictaduras, sean de cualquier orden que fuesen.

Su discurso fué aplaudido en muchos pasajes y largamente ovacionado al final.

Dos horas y media estuvo hablando el señor Azaña y se tiene entendido que defraudó las esperanzas de los extremistas que llenaban el campo.

No se espera que el acto de las izquierdas tenga inmediatas consecuencias políticas. Se aduce, para contrarrestarlo, que las derechas podrían organizar otro análogo con el mismo éxito. Sin embargo, se reconoce la trascendencia de que la muchedumbre pidiera la dimisión del Gobierno.

El acto de ayer ha demostrado que existe una masa en pie diametralmente opuesta a la coalición gubernamental. El hecho gravitará sobre cualquiera contingencia política. Una crisis en estos momentos no podría resolverse sin consultar electoralmente al país, aunque el resultado electoral sea una incógnita.

NO HUBO EL MENOR INCIDENTE EN LA CAPITAL ESPAÑOLA

MADRID, octubre 21. (WP.)—Lo más destacable del acto político celebrado ayer en esta capital ha sido que no se produjo el menor incidente, desfilando la muchedumbre por las calles de Madrid sin promover el menor alboroto.

En los alrededores del campo y en las calles afluentes había numerosos guardias civiles, de Seguridad y de Asalto.

GIL ROBLES INSISTE EN LA REFORMA CONSTITUCIONAL SOBRE TODO EN LA PARTE DOGMATICA, TAN IMPOPULAR

SAN SEBASTIAN, octubre 21. AP. (WP.)—En el frontón Urumea, de esta ciudad, pronunció ayer un discurso el ministro de la Guerra y jefe de la CEDA, señor Gil Robles, en un acto organizado por la Derecha Vasca Autónoma

Anunció Gil Robles que las fuerzas que preside se opondrán a toda clase de violencias y, por tanto, a las que patrocinan las izquierdas.

Insistió en la reforma constitucional, especialmente de la parte dogmática, actualmente divorciada del espíritu público.

Bellezas del paisaje español: Valle del Roncal, en Navarra

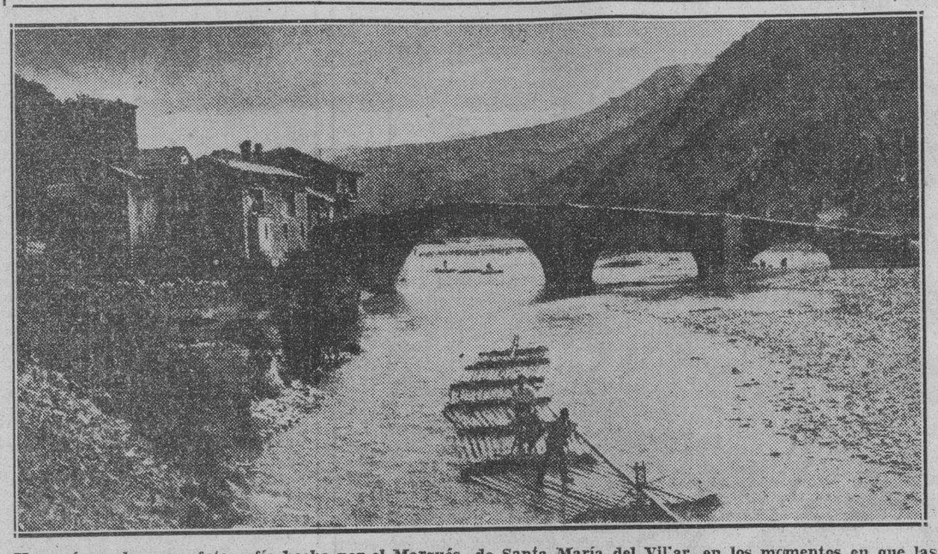

He aquí una hermosa fotografía hecha por el Marqués de Santa María del Villar, en los momentos en que las almadías surcaban el río, en el valle navarro de Roncal.

LA ESPAÑA DE HOY

En solemne sesión parlamentaria don José M. G. Robles reniega de los golpes de estado

(Por MANUEL AZNAR)

He ahí el gran resultado que hemos obtenido del debate político sostenido entre los señores diputados con motivo de la presentación del nuevo Gobierno ante las Cortes.

Don Diego Martínez Barrio, ex-presidente del Consejo, diputado por Sevilla y Presidente del partido de Unión Republicana hizo un examen crítico, sumamente agudo, de la crisis; fué examinado, uno tras otro, los elementos que intervinieron en la dimisión del Gabinete anterior y en el nacimiento del actual y cuando parecía haber terminado lanzó sobre el hemiciclo estas palabras:

—«Solo me queda que manifestar una cosa al señor Presidente del Consejo de Ministros, y es que conviene ya que se salga al paso de un rumor excesivamente difundido por el país, que a todos perjudica. Ni afirmo ni niego. Diréis: si no afirma ni niega el señor Martínez Barrio, ¿por qué trae aquí, a la Cámara, ese rumor? Porque hay cierta clase de rumores que envenenan el cuerpo nacional, y en exhibirlos no hay daño; en ocultarlos, sí. Se habla, con excesiva reiteración, de que, en un momento determinado, la voluntad política del país, que tiene en la Cámara su manifestación legal, pueda ser suplantada, coaccionada o anulada por un golpe de fuerza»

El botonazo era tan certero e iba tan directamente encaminado a producir un importante efecto político, que el Presidente del Consejo no pudo menos de senirse inmediatamente tocado. Por eso, se apresuró a levantarse, y con una vivacidad que no es habitual en Don Joaquín Chapaprieta, contestó, mediante una interrupción:

—No crea Su Señoría semejante cosa.

También el Ministro de la Guerra, señor Gil Robles, se vió aludido. La verdad es que a él iban preferentemente dirigidas las palabras de Don Diego Martínez Barrio. Este, sin perder la tranquilidad de Buda que le caracteriza, continuó diciendo, mientras se levantaba en el hemiciclo un continuo rumor:

—Señores Diputados: no incurrais en pecado de hipocresía, que es un feo pecado. ¿Es que esos rumores no circulan? Yo quiero que desde el banco azul sean desmentidos.

Otra vez saltó el Presidente del Consejo:

—¡Por desmentidos!

Y a renglón seguido añadió el Ministro de la Gobernación, en cuyas manos está la guarda y conservación del orden legal:

—Esté tranquilo su señoría; y esté seguro de que no habrá golpes de Estado, por lo menos mientras yo sea ministro de la Gobernación.

No bastaban esos diálogos. Era necesario oir lo que dijese el señor Gil Robles. Este jefe político, caudillo de las derechas, ¿está inclinado o no a un golpe de fuerza? Los lectores del DIARIO DE LA MARINA recordarán quizá que yo he abordado este mismo tema en dos de mis crónicas: y he dicho mi opinión sincera de que no creía al señor Gil Robles propicio a las soluciones de fuerza. En efecto, el propio Gil Robles ha confirmado mis presunciones. Recogiendo las palabras del Presidente de «Unión Republicana», dijo algo tan concreto como esto:

—¿Le sirve de tranquilidad la palabra de un hombre honrado? Pues yo le aseguro que mientras esté en el Ministerio de la Guerra, el Ejército no hará otra cosa que ser un fiel servidor de la Nación, dentro de las leyes que constituyen su honor y su juramento, sin manchar jamás por un camino que llevaría a la anarquía a esa misma Patria que ellos (los militares) tienen la obigación de defender».

El efecto apetecido por el diputado de la oposición estaba conseguido. De una manera solemne, a la faz de la representación del país, en medio del Parlamento, el jefe de las derechas españolas ha contraído el compromiso, no solo de no pensar jamás en soluciones de fuerza para salir de los atolladeros en que España se encuentra, sino de no tolerarlas. Registro estas afirmaciones del señor Gil Robles, porque tienen una importancia evidentísima. Yo no sé si los españoles que en Cuba me leen, y que se ven obligados a seguir la política de su Patria en resúmenes de información más o menos afortunados, advertirán esa importancia: desde aquí les digo que las palabras del Señor Gil Robles aquietarán muchas zozobras y llevarán la calma a muchos espíritus conturbados. Porque, en efecto, se venía hablando hace tiempo, y cada día con más reiteración, de que las derechas, dueñas hoy del Poder, estaban preparando cuidadosamente un golpe de fuerza; que para ello se servirán de los mandos militares y de las fuerzas de Seguridad y de Asalto: que ese era el final del proceso político seguido por Don José María Gil Robles y que dentro de poco, nos hallaríamos en situación parecida a la de Portugal, ocupando la Presidencia del nuevo Estado dictatorial el caudillo de «Acción Popular» como en la vecina República lo ocupa el joven y taciturno catedrático de Economía Política de la Universidad de Coimbra.

Pues bien: todo eso ha sido rotundamente desmentido por el político más acusado: y además, el Gobierno entero se ha comprometido a que la política española siga discurriendo por los cauces de la democracia y del parlamentarismo.

No sé cómo habrán recibido algunos elementos derechistas esa declaración rotunda de Gil Robles. En honor de este hay que decir que no ha querido pensar si su actitud resuelta y clara le conviene o le daña.

La pregunta que muchos españoles se hacían en estos últimos tiempos era ésta: ««cree usted que habrá nuevas elecciones? ¿No le parece más posible que nos despertemos cualquier mañana a toque de clarín y redoble de tambor?» Esa pregunta no podrá formularse en lo sucesivo, al menos por lo que se refiere a la responsabilidad y a los propósitos de las derechas católicas, actualmente representadas en el Gobierno por tres ministros.

Madrid 2 de Octubre de 1935.

En lo sucesivo, España llamará a las armas a todos los jovenes que estén en la edad militar que señala la ley

Una vecina del pueblo catalán de Roselló, que mató a palos a su padre político y a su cuñada, fué condenada a dieciseis años de cárcel. Sevilla celebrará el Centenario de Becquer

MADRID, octubre 21. (SE).—El Ministro de la Guerra, señor Gil Robles, hablando sobre los armamentos que España refuerza ahora, informó a los periodistas que el Gobierno continuará por ahora adquiriendo armas y municiones en las cantidades que sean aconsejables y donde se crea más conveniente hacerlo. Y agregó: «Nos las arreglaremos para que las armas y municiones se fabriquen en España, registrando las patentes de las adquiridas en el extranjero, así como las vendidas en los Estados Unidos».

Después, confirmó los anuncios hechos oficialmente por el Ministerio de la Guerra, disponiendo que a partir de este año todos los mozos de edad militar de cada reemplazo serán llamados a filas a prestar el servicio de armas, sin excepción alguna, fuera de las causas de incapacidad para el ejército.

Hasta ahora se había seguido el sistema de sorteos anuales para determinar quiénes de los reclutas de edad corespondiente debían prestar el servicio armado, por exceder siempre en muchos miles los de edad militar cada año de los requeridos por el cupo señalado por los efectivos del ejército y la marina.

El señor Gil Robles anunció que se crearán nuevas unidades para incorporar al exceso de reclutas que por ese sisema habrá anualmente.

LOS CONSPIRADORES DETENIDOS

BARCELONA, octubre 21 (SE).—La policía ha anunciado que han sido detenidos Joaquín Celso de Miguel, Fidel Miró Solana y Francisco Ciscares Soro, miembros de la Juventud Libertaria, a quienes se ocuparon los documentos indicadores según la policía, de la preparación de una nueva revuelta.

LA VECINA DE ROSELLO QUE MATO A PALOS A SU PADRE POLITICO Y A SU CUÑADA ES CONDENADA A 16 AÑOS DE CARCEL

LERIDA, octubre 21. (SE).—En la Audiencia se ha visto la causa contra Josefa Sanz Almenara, a quien se acusa de haber dado muerte a garrotazos a su padre político, impedido, y a su cuñada, hecho ocurrido el 17 de mayo en el pueblo de Roselló. La acusada declara que se vió obligada a tomar tan terrible resolución porque la amenazó su cuñada con un cuchillo y que le decía su suegro que la mataría. Entonces cogió una tranca y empezó a golpes contra sus familiares, declarando después a un guardia civil lo que había hecho. La prueba testifical fué favorable a la procesada, de quien dijeron que tenía buen carácter y que era objeto de malos tratos. El fiscal pedía para Josefa treinta años por cada uno de los delitos y 50.000 pesetas de indemnización para la familia de las víctimas, y el defensor, la absolución. A las doce de la noche dictó sentencia el Tribunal, condenando a la procesada a ocho años por cada uno de los delitos y 10.000 pesetas de indemnización.

EL CENTENARIO DE BECQUER

SEVILLA, octubre 21. (SE).—En Sevilla, patria chica del inmortal Bécquer, se preparan diversos actos para la celebración del centenario del inmortal poeta en el próximo año de 1936. Funciona ya desde hace algún tiempo la Directiva de una Sociedad denominada Amigos de Bécquer, presidida por el culto escritor sevillano don Santiago Montoto, el cual lleva el peso de la organización de estos actos en colaboración con los organismos oficiales de la ciudad del Betis. Impresiones de prensa, publicación de las obras del poeta, colecciones de dibujos y pinturas, libro-homenaje de todos los poetas de habla española al poeta sevillano, inauguración de la glorieta romántica en los jardines de la Sevilla vieja, tales son los planes sobre los que desenvuelven su actividad los amigos de Bécquer.

Apenas han transcendido fuera de Sevilla los proyectos cuando han surgido las colaboraciones inesperadas. Una de ellas, muy grata, ha sido la de una rima auténtica del poeta. La ofrece un señor aragonés por mediación del alcalde de Zaragoza. La propuesta ha sido hecha al Alcalde de Sevilla, el cual previa identificación de la rima, ha resuelto la incorporación de esta preciosa joya a los documentos del Ayuntamiento sevillano.

Setenta duros han sido pagados por esta rima de Bécquer. Es curiosísimo el autógrafo porque hay variantes muy marcadas en relación con la versificación definitivamente adoptada en los últimos tiempos.

Con la compra de esta rima el Ayuntamiento y los amigos del poeta comienzan la serie de actos en honor del gran escritor sevillano.

DETENCION DE CONOCIDAS PERSONAS EN LUGO

LUGO, octubre 21. (SE).—Han sido detenidas varias conocidísimas personas de esta capital por suponérselas complicadas en supuestos delitos de cohecho que se dicen cometidos con ocasión de los últimos cursillos del Magisterio. Entre los detenidos figura el gestor municipal de la C. E. D. A. don José Ferreiro, el cual ha ingresado en la cárcel en unión de otros detenidos anteayer. Se dice que están detenidos en la Comisaría de Vigilancia el secretario del Tribunal de los cursillos y el de un Ayuntamiento del partido judicial de Lugo. Estas detenciones han producido gran revuelo y se hacen toda clase de comentarios sobre este escandaloso asunto.

Fancy Club
The Cravats of Aristocracy
Anuncia la moda en corbatas para la temporada de invierno.

coche se paraba a la puerta del convento. De él bajaba una señora pequeñita, de pelo blanco y vestida de negro, que andaba renqueando. Iba siempre apoyada en el brazo de alguna nieta. Las nietas variábamos, pero ella era siempre la misma...»

«Conocía todos los rincones del convento y las necesidades que pudiera tener y las hermanas le correspondían con oraciones y unas «cocas» de Mallorca, hechas con huevos frescos y la mejor harina, sin más razón que el agradecimiento...»

«Por todo esto, he querido cerrar el desfile épico de la milicia del bien con el broche final de esta congregación religiosa para que sirva de envío a mi abuela a quien dedico el libro, como uno más de los que le gustaba leer, aunque me duele no encontrar sus ojos, casi sin luz, que me miren complacidos».

Hay en el tono de este final, mallorquín por sus esencias raciales, todos los perfumes de un jardín de la mística Hay una Maura, sutil de pluma, amante de sus padres, dulce, sentimental, religiosa, un tanto alejada de la España a su manera y con devociones tan sublimes que despiertan la ternura del lector.

El tesoro de las humildes no alienta el egoísmo del increyente.

Hay virtudes tan delicadas, que no tienen parangón.

El libro de María Victoria Maura es una filigrana de su buen noble corazón.

UNGUENTO MONESIA
ABRE, ENCARNA Y CIERRA DIVIESOS, GOLONDRINOS, LAMPARONES, SIETECUEROS, UNEROS, PANADIZOS, LOBANILLOS, GRANOS Y CURA LLAGAS, ULCERAS, TIÑA Y DEMAS AFECCIONES DE LA PIEL
60 AÑOS DE CURAS MARAVILLOSAS

Dícese que ambos ministros habrán de presentar la renuncia antes del debate para poder defenderse mejor

Todo está preparado para la ejecución del reo de muerte Manuel Vargas, en Granada, si bien el condenado espera que antes del momento fatal llegue la conmutación de la pena

MADRID, octubre 21, (AP.)—Hoy circulaban rumores de que el Gobierno del señor Chapaprieta se vería en difíciles pasos, con motivo de que la oposición se dispone a plantear una interpelación en regla acerca de la cuestión de las concesiones del juego, solicitando a la vez la dimisión de los señores Lerroux y Rocha, a los cuales se tilda de haber aceptado dinero en cohecho del sindicato holandés de Casinos, que obtuvo la concesión en San Sebastián. El diputado monárquico Fuentespila, y el de la Unión Republica, Casas, han solicitado turnos en la apertura con la esperanza de planear la caída del Gobierno, desbaratando el bloque gubernamental.

En los centros políticos se aventura la opinión de que el señor Chapaprieta habría de tomar la delantera a los oposicionistas demandando un voto de confianza para mantener la cohesión del Gobierno, mientras el señor Osorio Gallardo hace una averiguación.

Otros aseguran que Lerroux y Rocha dimitarán antes con el fin de tener mayor libertad de defenderse de las acusaciones.

MANUEL VARGAS SE PREPARA A BIEN MORIR

GRANADA, octubre 21. (AP.)—Con el fin de legitimar la prole, un hijo, hoy se casó en prisión el reo de muerte Manuel Vargas, cuyo ejecución es señalada para mañana a las siete. Vargas espera que en el último momento se le conmute la pena.

El Padre jesuíta Pallan, estuvo toda la noche a su lado, dándole los consuelos de la religión. El padre de Vargas se encuentra postrado de dolor en Solobreña, su pueblo. Hoy, en nombre del padre, estuvo a verle en el penal el alcalde, José Viñuesa, del mismo Solobreña, llevándole noticias del anciano.

Ya han sido nombrados los tres testigos que han de presenciar la ejecución. El defensor platica con el reo, tratando de levantar su valor.

Cuando la esposa de Vargas estuvo a verle en la prisión, encontró a su cuñada, Manuela, y a otro hermano del reo, llorando; ella también rompió a llorar, por lo cual el condenado a muerte, acercándoseles, dijo:

—¿Por qué habéis de llorar? Hay que morir de alguna manera...

Vargas ha estado orando con frecuencia y comiendo bizcochos y fumando.

En Nueva York van a rendir homenaje a D. Eduardo Fano

Gestionó y obtuvo que los barcos de la Trasatlántica haga escala en ese puerto

NEW RORK, octubre 21. (SE.)—Por acuerdo del Centro Asturiano de Nueva York, se dará una comida en honor del distinguido capitán de la marina mercante española, don Eduardo Fano, en el cabaret español «El Chico», el lunes 28 de octubre, por la noche.

Tiene por objeto este homenaje agradecer al capitán Fano el que haya logrado que el gobierno de España accediera a que los barcos de la Trasatlántica Española toquen de nuevo en este puerto, lo cual redunda en beneficio de la colonia española aquí radicada.

Como el acto tiene carácter general, invitará a las Sociedades Españolas de Beneficencia para que subscriban el pergamino que como muestra de reconocimiento se le regalará en la citada noche, hecho especialmente por el señor Ramón Garrido. Algunas de ellas han mostrado deseos de cooperar al homenaje y se espera que resulte espléndido ya que significadas personalidades del mundo hispano aportan su decidido concurso.

También se acordó que el Centro Asturiano enviara una comunicación a los presidentes de las sociedades indicadas para que se adhirieran al homenaje. El Centro se ha encargado de distribuir 150 billetes de los 200 comensales que en total puedan colocarse en «El Chico».

El comité organizador está integrado por los señores Agustín Díaz, el presidente del Centro, señor Benito Collada, y el de la sección de fiestas, señor Fernández.

El Partido Socialista Español sale de su mutismo desde la revuelta y se lanza a una propaganda intensa

Sumándose al homenaje a Lope de Vega, «el «British Museum» ha hecho una gran exposición con su colección de ediciones y manuscritos de la inmensa obra del «Fénix de los Ingenios»

MADRID, octubre 21. (SE.)—Después de permanecer en silencio desde la represión de la revuelta de octubre de 1934, el partido socialista español prosigue su campaña política. Toda la prensa registra el hecho.

Bajo la sombra de un enorme dosel, en el cual aparecía escrita en letras de gran tamaño la palabra «Amnistía», festoneada con las iniciales de todas las organizaciones obreras afiliadas al partido socialista, los oradores en impresionante reiteración, uno tras de otro y entre las aclamaciones de la multitud, lanzaron violentas acusaciones y protestas contra el Gobierno del presidente Chapaprieta.

El mitin, que se celebraba en uno de los más grandes coliseos cinematográficos, reunió a más de 4.000 trabajadores, entre los cuales había muchas mujeres, todos los cuales observaron silencio completo por unos momentos, elevando los puños cerrados, en el saludo socialista y terminando el período de silencio con atronadoras aclamaciones a Asturias y al socialismo.

El secretario de la minoría parlamentaria socialista, don Ramón Lamoneda, comparó la actual situación política con la de la época del fusilamiento de Francisco Ferrer en Barcelona, a raíz de la semana trágica de 1909. El orador excitó a los trabajadores a formar un verdadero bloque de proletarios.

El diputado socialista don Jerónimo Bujeda atacó furiosamente la administración de justicia durante el año último en todo el país, afirmando que las clases trabajadoras habían sido perseguidas y condenadas por delitos que cuando eran cometidos por personas de otras clases sociales les valían la absolución libre de cargos. Agregó que le constaba que los traslados y cambios de puestos decretados recientemente en la magistratura del Tribunal Supremo por el ministro de Justicia tenían por objeto asegurarse de la formación de la Sala Segunda del tribunal para el momento en que se juzgue en ella al líder socialista don Francisco Largo Caballero, acusado como caudillo de la revolución de octubre.

Después, atacando la política de economías del presidente del Consejo y ministro de Hacienda, el señor Bujeda manifestó que la llamada ley de restricciones era una ficción, porque no se habían abolido o reducido proporcionalmente los grandes sueldos y las altas clases de la administración pública, sino que se habían aplicado las economías principalmente a los pequeños sueldos y empleos más modestos.

EL HOMENAJE A LOPE DE VEGA EN LONDRES

MADRID, octubre 21. (SE.)—En el Negociado de Prensa del Ministerio de Estado facilitaron dos notas.

Una de ellas dice:

Sumándose al homenaje mundial tributado a Lope de Vega, con motivo del tercer centenario de su muerte, el Brithis Museum ha expuesto al público de Londres su copiosa colección de ediciones y manuscritos de la obra del «Fénix de los Ingenios».

El ilustre Tomas Thomas, hispanista y encargado de la custodia de los libros españoles del Museo, ha sabido despertar la curiosidad del público inglés, destacando en la exposición aquellas obras y manuscritos de Lope que más pueden interesar en Inglaterra, como «El poema de la Armada Invencible».

Entre las joyas expuestas figura un volumen de las cartas escritas por el poeta para el duque Cessa y Baena, la primera edición de «La corona trágica», el poema sobre «La vida y muerte de la reina María de Escocia» y «La Dragontea», escrita sobre el último viaje de sir Francis Drake.

MISIONEROS ESPAÑOLES LIBERTADOS

La otra nota dice:

Según informes de nuestra Legación en Pekín el obispo Ibáñez y otros nueve misioneros españoles, que estaban sitiados por los comunistas en Yunnan-Fu, han sido libertados por el Ejército regular y se encuentran sanos y salvos.

RUIZ DE ALDA Y LEDESMA, ABSUELTOS

MADRID, octugre 21. (SE.)—Ante el Tribunal de Urgencia se vió causa contra los señores Ruiz de Alda, Ledesma Ramos y Bombil, por tenencia de armas y explosivos, hallados en el local de Falange Española el 10 de julio de 1934.

Los dos primeros eran directivos, defendiéndoles el señor Puig D-Asprer, y el segundo, conserje.

El fiscal pedía cuatro años de presidio menor.

La Sala absolvió a los dos primeros y condenó al procesado Bombil a seis meses de presidio y cuatro de arresto.

DOS MUERTOS Y TRES HERIDOS GRAVES AL CAER UNA CAMIONETA A UN PRECIPICIO

PUEBLA DE SANABRIA, octubre 2. (SE.)—En el puente denominado Camas, en la carretera de Villacastín a Vigo, chocaron dos camionetas.

Una de ellas, en la que iban numerosos jóvenes que de la romería de la Virgen de Inza se dirigían a Puebla de Lubián, chocó contra el pretil del puente, cayendo por un precipicio. El vehículo quedó completamente destrozado y resultaron muertos Josefa Diéguez, de 22 años, y un joven que no ha sido identificado por haber quedado completamente destrozado. También resultaron con gravísimas lesiones tres más, y otros tres con heridas de carácter leve.

DIGESTION INTESTINAL PERFECTA

Tenemos cinco tipos de glándulas que ayudan a la digestión, son: Hígado y Páncreas, que se encuentran fuera de la mucosa. Dentro de la mucosa están las glándulas de Brunnen, de Lieberkuhn y de Peyer.

Las primeras llevan sus secreciones por los conductos excretores (conducto colédoco para el hígado, conducto de Wirsung para el páncreas) que unidos desembocan en el ámpula de Vater y a nivel de la segunda porción del duodeno.

Después de estar los alimentos en el estómago y sufrir la primera transformación por los fermentos estomacales, queda constituído el quimo que pasa de una manera lenta por medio de la válvula pilórica al intestino delgado, donde sufre la acción de nuevas secreciones glandulares.

En este cuadro pintamos el funcionamiento de la digestión intestinal en los organismos sanos; pero aquellos que por su alimentación deficiente y dañina no pueden digerir y aprovechar el valor de los alimentos, el funcionamiento perfecto, deben tomar MAGNESURICO, que obra de manera positiva en el estómago y en los intestinos, consiguiéndose con esto que los órganos digestivos trabajen con la perfección debida.

Con MAGNESURICO se evitan afecciones agudas o crónicas que tienen aquellas personas que padecen de dispepsia.

¿Ha logrado la Ciencia redimir a la humanidad de las dolencias del
ESTOMAGO, hígado, VESICULA, úlcera gástrica y duodenal, COLITIS o intestinos?
Curaciones prodigiosas están realizándose con el notable patente
Bismágen
aun en casos que parecían incurables. Aprovéchese usted también de este moderno y admirable recurso que la Ciencia pone a la disposición de usted. Ensaye con un frasco del maravilloso "BISMÁGEN" y bendecirá la hora en que decidió tomarlo.

DESDE ESPAÑA

NICOLAS Y "PEPIN"

Por M. VALERO DE CABAL

«PEPE» García... —todo un señor «Pepe» que ampara la siempre lozana y un mucho festiva pluma del querido Bances Conde— lanza desde Madrid a «El Carbayón» de Oviedo, una parrafada que va derechita a Don Francisco González Castañón, tan bueno y querido Alcalde en este tiempo de la ciudad deshecha.

Y como a la cabeza del escrito vienen los nombres de Nicolás y «Pepín» Rivero nos lo leemos del título a la data.

¿Qué puede ocurrirles a estas horas en Asturias al padre, que ya descansa entre los justos, y al hijo, que aún embraza con vigorosos, nobilísimos alientos la pluma-lanza que no sabe de odios ni bastardías?

A los dos gloriosos periodistas no les ocurre nada; es a Don Juan Bances a quien se le ocurrió un mediodía de exaltación y de nostalgia criollas, hablar de hombres y de hechos de la colonia asturiana en nuestra amada Cuba. Fué allá, en las verdes laderas del Naranco, donde se alzan los espléndidos pabellones del Sanatorio que es el hijo único de la «Quinta Covadonga». Se inauguraba el pabellón «Cuba»; se desbordaban en la luz meridiana las evocaciones, las quimeras, los optimismos. Se desataban las lenguas fáciles y sus verbos floridos y ardientes dibujaban una figura de mujer: Concha Heres, dádiva y aroma; dos figuras ingentes del medicato asturiano: José Miranda y Alfredo Martínez: alma y ciencia... Una larga teoría de nombres que significaron y significan amor, esfuerzo, capital, trabajo, ideal y prestigio en la fulgente vida del Centro Asturiano de la Habana...

Don Juan Bances representaba al Centro que le tuvo por Presidente en una época inolvidable de brillos, cultura y elegancias. Don Juan puso en la fiesta sus palabras como bengalas azules bajo el sol. Del rico anecdotario de su vida fértil, fué extrayendo sabores y olores de recuerdo; cosas y gentes que llenan el acervo pasmoso de los años. Así paso unos instantes, erguida y caballeresca, la figura de Don Nicolás Rivero y Muñiz, director de ese soberbio DIARIO DE LA MARINA; así pudieron recordar los que le conocieron, y aprender los que le ignoran, las infinitas virtudes de españolísima inteligencia e hidalguía que concurrieron en aquel hombre a quien quisimos bien, de aquel hombre cuya barba de nieve movía a ternura y cuya mirada aquilina parecía entrarse por el alma adentro desconcertando a veces, acariciando a veces, lo mismo que su pluma...

—La historia de Rivero, como español no fué superada por nadie en Cuba—escribe el señor Bances Conde—.

Así fué, por ello padeció y por ello fué también glorificado; como español una cumbre, pero como asturiano más que los Picos de Europa. La casa de Don Nicolás, el bolsillo de Don Nicolás, la influencia de Don Nicolás, era para el asturiano ministerio, mina y seguridad en las más difíciles aspiraciones. Fué su nombre la fuerza máxima de Asturias y su pluma la fuerza máxima de la causa de España en sus días más críticos.

Don Nicolás duerme en la beatitud eterna de la muerte. Por él vive su hijo «Pepín». Vive exactamente la misma vida de lucha gigante, más enconada, más peligrosa, más extenuante, aún hoy, para el espíritu. El padre y el hijo abonaron con su sangre la valentía de sus credos. El hijo vale tanto, y a veces más que el padre como escritor. Como asturiano ya lo dice «Pepe» García, «quiere llamarse «Pepín» mejor que doctor José I. Rivero». Juntos en la evocación hispano-cubana pasaron el viejo y el joven director de ese gran DIAIO DE LA MARINA que acaba de asombrar a medio mundo con sus magnificentes, solemnísimos homenajes al españolísimo portento de Lope de Vega. Juntos quiere Don Juan Bances que perduren sus nombres, porque también lo quiera así el Ayuntamiento de Oviedo en la avenida que conduce al Sanatorio del Naranco.

Merecen todo honor, todo amor de España y Asturias estos Nicolás y «Pepín» Rivero que tan alta y limpiamente la honraron y amaron, que tan profunda y filialmente la veneran y engrandecen.

Que no tarde demasiado otro mediodía de sol y de gloria para la fervorosa consagración de los dos nombres culminantes en la gratitud de Asturias.

TRECE HERIDOS EN UN ACCIDENTE EN LA CORUÑA

LA CORUÑA, octubre 21. (AP.)—Al despeñarse un autobús por una alcantarilla, hubo trece heridos, de ellos siete de gravedad. El carro, antes de rodar por la pendiente, fué a dar contra un árbol.

M.E.C.D. 2016

PRACTICO AYER EN GRAN FORMA EL TEAM DE MIKE GONZALEZ

FUE UN EXITO EL PARTIDO ESTELAR DE ANOCHE EN EL VIEJO FRONTON DE CONCORDIA

SPORTS — DIARIO DE LA MARINA — SPORTS

PAGINA CATORCE — LA HABANA, MARTES, 22 DE OCTUBRE DE 1935 — AÑO CIII

HISPANOFILAS

—Crítica y críticos.
—Ahora, inconformes.
—Notas para los árbitros.

Lo que digimos en nuestras Hispanófilas de la semana anterior, con motivo de la reaparición de nuestro equipo de futbol ante el cuadro potente de Juventud Asturiana, con respecto a que estábamos satisfechos de la actuación de nuestro team, a pesar de la alta puntuación obtenida por nuestro aguerrido oponente, se confirmó plenamente el último domingo ante los animosos alistados en las filas del Deportivo Centro Gallego. Vimos en aquella primera salida de nuestros reclutas, cierta compenetración de líneas y de «equipiers» que nos hicieron pensar en que muy pronto, mucho más pronto de lo que sería dable esperar nuestro modesto equipo se iría dando cuenta de la realidad de su posición y mejoraría sus salidas al field tanto más pronto cuanto más aprisa reapareciera en público. Pudimos observar entonces que la Juventud Asturiana no hizo la presión que se hubiera necesitado ocurriera para demostrar a los verdaderos críticos en este sport que el Hispano era más inferior de lo que realmente era; y hemos recalcado que la anotación de la Juventud tal día, no era ni con mucho el reflejo de lo que el match fué en sí. Hubo quien, seguramente, vió en nosotros el apasionamiento que aparentemente debe haber en un hispanófilo en circunstancias tales; pero los que así nos juzgaron, no quisieron estudiar lo que, apasionados o no hemos expuesto, pues si lo esudiaran estamos seguros que nos hubieran dado la razón.

Pero esta razón vino ahora. El juego que hemos tenido el honor de celebrar con los galleguistas, fué concluyente. En puridad hemos dominado más sus líneas que las muy importantes de ellos a las nuestras. Nuestros muchachos hicieron lo que el Hispano sabe y debe hacer cuando una indiscutible inferioridad aparece como handicap en su contra. La compenetración de líneas que hemos «visto» el primer día, se patentizó en este encuentro. Las defensas nuestras jugaron mucho más resueltas. Coto y Gil, si siguen como van, pueden ser los sucesores de aquellas parejas inolvidables de «backs» que siempre tuvo el Hispano en su línea postrera. Aquí, en este evento, hicieron todo lo que pudieron y supieron para contener, con éxito casi siempre, el formidable ataque de los artilleros que inteligentemente dirige Ferré. Nuestra línea de medios, cumplió también su cometido discretamente. Chuli nos parece que jugó bastante menos que en el juego del debut; pero habrá de jugar más en lo adelante, porque así lo exige el Hispano y su categoría de excelente jugador. El ataque fué el más flojo, el excesivamente flojo de todo el equipo. Aquí sí falta cohesión para los toques finales de toda jugada. Todos, absolutamente todos, estuvieron indecisos en los momentos precisos. Nos parece que el que más se distinguió fué Gisleno, pero no como Gisle no debe distinguirse en un juego de éstos. No obstante ellos fueron llenos de entusiasmo al campo y éste es un síntoma que tiene que perseverar en nuestro club para ir derechito al éxito. Ya se sabe que sin entusiasmo no hay nada verdaderamente efectivo.

Por esta razón, de la flojedad de nuestra línea de ataque, sí es verdad que no estamos satisfechos. Y no es que no lo estemos de la actuación de nuestros jugadores, pues sabemos que ellos hacen lo que pueden, sino que no lo estamos de nosotros mismos, porque entendemos que es la línea que necesitamos reforzar debidamente para ir con franqueza a todas las contiendas en que habremos de tomar parte con nuestros compañeros de luchas deportivas. Esta línea mejorada en aquellos puntos que el alto mando deportivo de la sociedad habrá notado ya, será el compendio necesario al conjunto en general. Con un par de «chutadores» resueltos, viriles e infatigables, en nuestro juego del domingo, ¿quién duda que nuestra puntuación sería francamente mayor que la obtenida? Estuvimos conformes con la actuación de nuestros muchachos en su primera salida; ya en la segunda presentación, y confirmados nuestros primeros cálculos, consideramos la necesidad de que una línea de artilleros adecuada responda al esfuerzo que las líneas defensivas están haciendo desde sus puestos respectivos.

Ahora una nota para los árbitros. Obsérvese que no vamos a censurar la labor de Tapia en el primer partido que arbitra al Hispano; pero sí vamos a hacer crítica de ella, porque al fin y a la postre la crítica serena de las actuaciones arbitrales, es siempre beneficiosa para los propios árbitros. Sin extendernos en la generalidad de su labor que consideramos bastante discreta y de todo punto imparcial, queremos señalarle un error crasísimo que costó simplemente la victoria del Hispano. Fué en el segundo goal que anuló a esta sociedad. Un jugador que está en «off side», cuando recoge un balón de cualquier jugador contrario, puede realizar cualquier jugada que se le presente con el resultado que de esta jugada se desprenda. En el match de referencia, y en un molote ante la puerta del Centro Gallego, el «goal keeper» de este team que actuó por cierto de modo brillante en todo el encuentro no pudo contener una bola que quiso interceptar al Hispano y, cayéndosele de las manos, fué rodando rápidamente a los pies de uno de los jugadores hispanófilos quien la incrustró en la red. El árbitro señor Tapia, dió esta jugada «off side» y anuló el tanto, sin pensar en la razón que hemos expuesto más arriba, de que ningún jugador está en «off side» cuando recibe la pelota de un contrario. El Hispano no protesta este error lamentable, pero lo señala muy ahincadamente, para que el Colegio de Arbitros lo anote debidamente y los señores árbitros también. Ya se sabe que esta jugada —la más importante en nuestro juego— es la pesadilla de todos los jueces de campo; pues por eso mismo hay que estar más al tanto de ella para evitar hechos como el sucedido, que hoy perjudicó al Hispano sin grandes consecuencias, pero que puede lastimar grandemente mañana a otro team, cuando esté en condiciones en las que un goal puede decidir sabe Dios cuantas cosas.

Y ahora unas líneas finales para Olmedo, jugador del Hispano. En este juego, parece que quiso haber un pequeño conato de litigio entre dos jugadores antagonistas. Olmedo, al notarlo sujetó violentamente a su compañero de club y lo arrojó —así: lo arrojó— a distancia suya, como reprimiéndolo de que el Hispano va a jugar solamente y no a fajarse al campo. Todos los jugadores deben tomar nota de este hecho edificante. Olmedo estuvo en su lugar.—J. D. L.

Lea ¡ALERTA! al mediodía.
Y AVANCE por la tarde.

Gustaron en su debut los pelotaris traídos para el viejo "Frontón Jai-Alai"

Buena labor de los debutantes dió ayer enorme colorido a la fiesta del Viejo Frontón. Se peloteó intensamente. Para esta noche tenemos anunciado otro gran programa

Hicieron un magnífico debut las pelotaris españoles anoche en el Jai Alai; comenzaron estableciendo un record en día de aparición, jugando en la primera quiniela 31 tantos. Todos los participantes llegaron a cinco, sacando los seis cartones del «ala» Ondarres el «electricista» de lapista, obsequiando por lo tanto a sus tenedores de boletas con un pago jugoso.

Después lucharon Elizardo y Ulacia contra Ignacio y Mendizábal.

Se peloteó bravo y se jugó rapidísimo a pesar de que algunos tantos duraron mucho.

Elizardo seguro y codicioso, aunque la fortuna le sonrió y Ulacia, su compañero, luchó con todas las de la ley; pero a última hora, en la tercera decena estuvo fallando mucho, demostrando falta de aire.

Mendizábal jugó colosal; siempre bien colocado; por eso ganó; e Ignacio hecho un cañón de principio a fin. Ahora bien, Elizaldo tiró más jugadas.

Seguimos creyendo que con su juego rapidísimo y fuerte, han de ser la sensación de la temporada invernal.

En 19 se quedaron Elizaldo y Ulacia.

La segunda quiniela fué de Santos.

Para hoy se han cambiado otros buenos partidos.

ANOCHE
PRIMER PARTIDO

Martín y Aguiar, blancos	14
Ochoa menor y Escarza, azules	25

Ganadores: AZULES.

PRIMERA QUINIELA

1.—Ondarres	6	$ 7.77
2.—Ulacia	5	3.75
3.—Ignacio	5	6.04
4.—Eguibar	5	5.18
5.—Elizondo	5	3.29
6.—Mendizábal	5	3.36

Ganador: ONDARRES. Pagó a: **7.77**

SEGUNDO PARTIDO

Elizondo y Ulacia, blancos	30
Ignacio y Mendizábal, azules	30

SEGUNDA QUINIELA

1.—Juanito	0	$11.05
2.—Santos	6	6.80
3.—Paco menor	1	5.20
4.—Vales	3	5.52
5.—Solá	4	5.52
6.—Morales	3	2.60

Ganador: SANTOS. Pagó a: **6.80**

TERCER PARTIDO

Morales y Slá, blancos	30
Juanito y Santos, azules	26

ESTA NOCHE
(A LAS 8 Y MEDIA)

PRIMER PARTIDO, A 25 TANTOS: Paco menor y Vales, blancos, concos, contra Iturrino y Escarza, azules. A sacar, ambos, del cuadro 10, con ocho pelotas finas.

PRIMERA QUINIELA, A 6 TANTOS: Ferrer, Vallejo, Creus, Salazar, Paco y La Paz.

SEGUNDO PARTIDO, A 30 TANTOS: Ferrer y Paco, blancos, contra Mina, Vallejo y Salazar, azules. A Sacar, ambos, del cuadro 9 y medio, con ocho pelotas finas.

SEGUNDA QUINIELA, A 6 TANTOS: Alvarez, Goyo, Esquivel, Mina, Santos y Millán.

TERCER PARTIDO, A 30 TANTOS: Esquivel y Goyo, blancos, contra Millán y Alvarez, azules. A sacar, ambos, del cuadro 9 y medio, con ocho pelotas finas.

PRACTICO AYER A TODO VAPOR EL CLUB HABANA, EN EL STAD. LA TROPICAL

El club Habana, que dirigido por el popular y constante luchador Mike González, actuará en el próximo campeonato Nacional de baseball, practicó ayer por la mañana en el Stadium de La Tropical y lució grandemente al campo y al bate.

Mike en persona atendió a sus hombres, los cuales batearon y corrieron por todo el field durante cerca de dos horas. Jesús Miralles, Gilberto Torres y Campos lucieron mucho en el box, lo mismo que Couto, Fermín Guerra, Salvador Hernández y Correa.

Mike practicó un rato largo en la inicial, como si tuviese intención de defender ese puesto durante el campeonato. Salvador Hernández bateó terriblemente y Solís cubrió bien la intermedia. El team lució impresionante, repetimos, y se ve que dará que hacer en la season.

Los muchachos debutan el sábado frente al Almendares.

BABE RISKO VENCIO A UN JOVEN PUGILISTA DE SCRANTON, AYER

SCRANTON, Octubre 21. (AP.)—El (Babe) Risko, pesando 163 libras, de Syracuse, y campeón mundial de los middles, superó esta noche a Chet Palutis en el bout a diez rounds que ambos efectuaron aquí. En esta pelea no se discutió el título.

Lucha con terrible competencia la iniciativa que tuvo la "Ass. Cívica" con los "Sweepstakes"

La Lotería Nacional que semanalmente se celebra es la válvula de escape de todo dinero especulativo. En el exterior la experiencia ha enseñado a los yankees a ser conservadores

(Por SALVATOR)

Decíamos que muchos y poderosos motivos militaban contra el éxito que todos somos a desear a la Asociación Cívica de Beneficencia en su campaña.

El primer grupo de obstáculos, que pudiéramos llamar patológicos, deben su razón de ser al desconocimiento del vulgo acerca de lo que es un Sweepstakes, y al exceso de malicia que justificadamente se tiene respecto a sus antecedentes penales entre nosotros.

Lanzado el primero de la serie durante el reino de terror de las postrimerías del machadismo, su apelativo de Cuban National Sweepstakes la sanción oficial en forma de un Decreto Presidencial y los apetitosos premios que de un millón de pesos para abajo se prometían, no bastaron para darle el valor intrínseco que lleva aparejada la mercancía inglesa, y en su consecuencia, habiéndose acudido a los hermanos Kaelkers para dirigir su circulación en el vasto mercado consumidor americano, los boletos impresos clandestinamente en Filadelfia, fueron objeto de un tráfico parecido al de la bebida, drogas y trata de blancas.

«VIA SUBTERRANEA»

Se estimó ventajoso el sistema apurando la venta por medio de «gangsters» y funcionarios venales que podían darle rápida salida a la mercancía, pero los promotores de Filadelfia olvidaron que la influencia política y pseudo criminal se vende cara en los Estados Unidos, dando todo ello como resultado que a la hora de cobrar el importe de los talonarios, reservaran para sí una jugosa tajada los comisionistas y que otros se negaran por completo a liquidar, seguros de la impunidad con que actuaban.

Mientras eso sucedía en tierras del Tío Sam, los directores del Sweeps en Cuba tropezaban con las arideces de un pueblo arruinado y entregado a la titánica lucha de derribar al Egregio del sollo presidencial.

Propios y extraños advirtieron cómo el millón de pesos se convirtió en veintiocho mil dólares y cada cual hizo el comentario a su manera. Todos creyeron «canard» la especie de que los Kaelker habían perdido una cuantiosa suma en el aparentemente buen negocio.

NUEVA TENTAVI

Con ese antecedente en su contra, se lanzó a la palestra la Asociación Cívica de Beneficencia dispuesta a triunfar donde los antecesores habían fracasado. Honestidad y buen nombre se le reconocía a los componentes de la institución, pero como a fuerza de sufrir desengaños sin cuento, van resultando los cubanos todos Santos Tomases en pequeño, en puridad lo único con que se contaba era con la vasta red de influencias personas puestas al servicio de una causa noble y levantada.

Estos factores, muy dignos de ser tomados en consideración puertas adentro, ¿qué valor podía asignársele en la vía pública?

Nadie ignora que Irlanda, país empobrecido y poseído por unos cuantos terratenientes ingleses, cuyos progenitores invadieron la isla en la época de Guillermo III, utiliza el Sweep para convertir al mundo en sostenedor de sus instituciones caritativas. En su acepción moderna, si el Sweep ha de tener sólo aceptación local, no existen motivos para su celebración, dirigida a aliviar al contribuyente, que de otra suerte se vería obligado a pagar mayores impuestos para sostener Hospitales y Asilos a cargo del Estado.

Dado lo expuesto, ¿cuál era el panorama a afrontar por la Asociación Cívica de Beneficencia calculando un premio de cien mil pesos para su Lotería inicial que había de efectuarse en combinación con el clásico Futurity de Belmont Park?

ANSIA SATISFECHA

En Cuba, dejando a un lado los resquemores pasados, se lucha con una competencia que es poderosa en extremo. El boleto del Sweep, fuera del que adquiere por compromiso, tiene forzosamente que ir a parar a manos de los jugadores. Este sujeto, burócrata, obrero o burgués, visualiza en la Lotería una manera de salir de apuros, y esta esperanza, comercialmente canalizada, resulta captada en su integridad por la Lotería Nacional que semanalmente celebra.

¿Cómo se ha de convencer a un criollo que le conviene soltar dos pesos para ganar cien mil problemáticos si se venden 260.000 boletos, cuando con ese mismo dinero cobra seguro $14.000 véndanse o no 30.000 billetes enteros? La última proporción es más favorable a sus intereses, sin que sea necesario ser un Newton para calcularlo.

Si eso sucede aquí, ¿qué aceptación han de tener en el extranjero los boletos de un Sweep auspiciados por una institución cubana?

El nombre de Cuba desde hace ya tiempo resulta simbólico de revolución y convulsionismo, y como si el fracaso de 1933 fuera poco, tenemos más recientemente en otra esfera de cosas, el no pago de los intereses de los bonos de Obras Públicas, no obstante cobrarse los impuestos correspondientes, con el único argumento sincero de que hace falta el dinero para cubrir el presupuesto.

DUDA JUSTIFICADA

¿Quién puede asegurarle a un americano que si se saca el primer premio en el Sweep, no se le confisque el dinero, fundado en que habiéndose adquirido el boleto clandestinamente de un hecho delictuoso no puede originarse derecho o acción alguna para su autor. El caso era propicio para suscitar una nueva controversia internacional de jurisperitos.

Los componentes de la Asociación Cívica de Beneficencia resultan muy conocidos en Cuba, pero para los ciudadanos de St. Paul o de Denver, el nombre de Raúl de Cárdenas pudiera traerle, si fuera amigo de la geografía, el recuerdo de cierta bahía de la costa norte de Cuba; y el de Campbell, no dejaría de darle la impresión que los escoceses pretendían hacerle la competencia a Irlanda desde las Antillas Occidentales.

En tales circunstancias, el éxito alcanzado por la Asociación Cívica de Beneficencia en su primer intento, ha de considerarse sumamente halagüeño. Ciertamente que su acierto inicial fué escoger al Dr. Alejandro Herrera Arango para el cargo de Director General, cuyo aporte valiosísimo de la experiencia ganada al frente de la Lotería Nacional, no puede justipreciarse en números.

Falta ahora construir para el futuro, y a la exposición de ciertas ideas mías relacionadas con los Sweeps, dedicaré el artículo siguiente.

Mexicanos en el beisbol norteamericano

(Por «Lank» LEONARD)

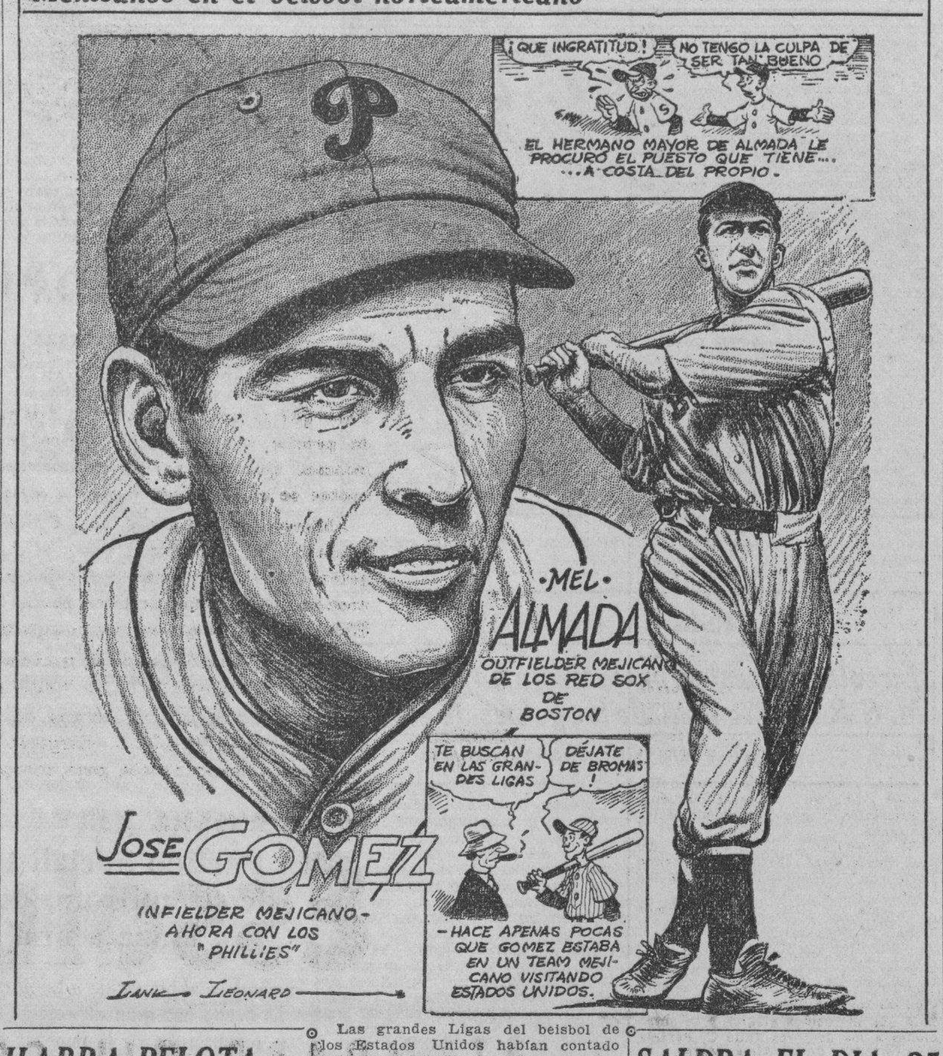

Las grandes Ligas del beisbol de los Estados Unidos habían contado entre sus estrellas muchos jugadores de otros países: Inglaterra, Irlanda, Rusia, Noruega y Cuba, pero nunca se había visto un jugador mejicano hasta ahora. Hoy día las grandes Ligas tienen dos de ellos: Mel Almada, de los Red Sox de Boston y José Gómez, de los Phillies. Los dos, y especialmente Gómez, salieron de la noche a la mañana.

Gómez, chico simpático y bien parecido, de 22 años de edad, vino a los Estados Unidos con un team mejicano haciendo una jira por el país. Su brillante manera de jugar llamó la atención a Art Bramhall y éste se comunicó inmediatamente con Jimmy Wilson, manager de los Phillies en Chicago. Tanto le ponderó a Gómez, que Wilson al fin se decidió a darle un ensayo. Los Phillies necesitaban un infielder bueno, de manera que Wilson después de ver a José, celebró un contrato con él. Su juego, desde entonces, ha sido de las sorpresas más agradables de la temporada.

El ascenso de Almada a jugador de las grandes ligas no fué dramático como el de Gómez, pero casi tan extraordinario. Al contrario de Gómez, que aprendió el juego en su patria, Almada creció y se educó en California, habiendo salido de Méjico desde muy tierna edad. En su «high school» se distinguió como pitcher zurdo y más tarde su hermano Luis, que jugaba en el outfield del team de Seatle en la Liga del Pacífico, prometió conseguirle una plaza de profesional cuando perfeccionara el juego lo suficiente. Llegada esta época, Luis llevó a su hermano menor a Ernie Johnson, manager del equipo. Johnson lo encontró excelente, pero... para reemplazar a Luis, no como pitcher. Al año siguiente los Red Sox compraron a Mel, con lo cual hizo su debut en las grandes ligas.

HABRA PELOTA EL JUEVES 24 EN EL FERROVIARIO

El team de la A. Republicana ha de encontrar una fuerte oposición en el encuentro

Poderosamente reforzados vendrán los equipos de Alquízar y Bacuranao a enfrentarse con Acción Republicana y Escuela de Comercio, el jueves próximo en los terrenos del Club Ferroviario, programa que forma parte de los festejos del Día del Periodista.

Ese día por un precio mínimo de 20 centavos gradas de sombra y 10 centhavos sol, los fanáticos podrán ver un cartel combinado de eventos de track y baseball, pudiéndose asegurar que las nuevas graderías del Ferroviario se verán llenas de aficionados. A la una en punto de la tarde darán comienzo las competencias de tracp con carreras de 100 y 200 metros libres, entre un grupo de atletas de la Asociación de Atletas Libres de Cuba y varios olímpicos que se ran brindado a cooperar al Día del Periodista. Desde hace días se encuentran practicando en los antiguos terrenos de Almendares Park, un grupo de atletas que han de participar en los eventos de track. Una vez terminados los eventos arriba mencionados, dará comienzo el primer encuentro de baseball entre los teams del Deportivo Alquízar y Escuela de Comercio, éste último club de la Liga Social.

De alquízar y Bacuranao vendrán varios ómnibus llenos de fanáticos con mucho «guano» para ganárselo a los suyos

SALDRA EL DIA 25 LA CONVOCATORIA INTER-COLEGIAL

Eduardo de las Casas tiene a su cargo la preparación de la temporada del basket ball

La «Liga Intercolegial de Cuba» lanzará la convocatoria para el Campeonato de Bssket-Ball de menores de 15 años, el próximo viernes 25, y en el plazo de 15 días siguientes, será indispensable haber presentado todos los documentos para la participación en el Campeonato, pues dado el gran número de competencias que en este año desea celebrar la Liga, no tendrá tiempo para conceder prórrogas para las inscripciones que no se presenten a tiempo.

Este plazo terminará el día 9 de Noviembre, con cuya fecha ya habrá sido lanzada también la convocatoria para el Campeonato de menores de 18 años, y esta competencia tendrá comienzo tan pronto se termine la de menores de 15 años.

El Comité Ejecutivo ha laborado intensamente durante el período de vacaciones, reformando los Estatutos y Reglamento y preparando el Calendario Deportivo que ha quedado formado como sigue:

BASKET BALL (menores 15 y 18 años): Noviembre y Diciembre. Comisionado: Eduardo de las Casas.

BALOMPIE: Diciembre. Comisionado: Pedro Fernández.

LUCHAS: Enero. Comisionado: Manuel Sarría.

HAND BALL y SQUASH: Febrero. Comisionado: E. Coello.

BASE BALL: Febrero y Marzo. Comisionado: Dr. Manuel Yáñez.

Estos son los cinco primeros eventos para los que la Liga lanzará sus convocatorias en el presente curso, siendo probable que dentro de unos días, sea dado a conocer la fecha de los demás campeonatos.

—También ha sido designada la Comisión de Records que ya conocen nuestros lectores por haberse publicado en días anteriores.

Es el propósito del Comité Ejecutivo que preside el Dr. Manuel Yáñez, que durante el curso se efectúen todos los Campeonatos del Calendario Deportivo, aun cuando todavía no se ha fijado la fecha para los Campeonatos de Esgrima (cuyo Campeonato se celebrará bajo los auspicios de la Federación Nacional de Esgrima que esta vez se ha mostrado con mucho entusiasmo para que en los Colegios se practique este deporte). Tennis, Track, Natación y Boxeo, a cuyo efecto no se prorrogará el plazo que se concede en las convocatorias de los Campeonatos para la presentación de solicitudes.

—Los Estatutos y Reglamento que hasta el presente poseía el Comité Ejecutivo y uno o dos colegios más copias, actualmente están siendo impresos con las reformas recientemente introducidas, a fin de que se puedan repartir entre todos los colegios asociados o no asociados, y se den a conocer las bases sobre las que se rige esta Liga Intercolegial de Cuba.

MUY SATISFECHOS DEL GRAN EXITO QUE HAN OBTENIDO

Los organizadores de la gran justa fueron felicitados por la gran organización

Los felices organizadores del campeonato de base ball de las fuerzas armadas, están muy satisfechos del éxito obtenido en la brillante inauguración de su justa, en los terrenos del Club Ferroviario, en Luyanó.

Y están satisfechos no solamente por el gran éxito obtenido en la parte deportiva, sino también en la social, ya que la calidad de los concurrentes, fué muy superior, en calidad y en número, a la que se esperaba.

Asistieron entre otros, el Coronel Galíndez, Comandante Pedro Tandrón, Coronel Antonio Brito, Comandante Rodríguez Corzo, Capitán I. Bravo, Capitán Uría, Capitán García Montero, Capitán Leal, Jefe de la Guardia de Palacio; Capitán Alberto Pérez Hernández, Jefe de la Policía del Puerto; Capitán Cabranes, Jefe de la Armería Nacional; Teniente Carlos Ledón, Secretario de la Liga; Capitán Pérez Vico, Secretario; Capitán De Torra; Teniente Amores, Jefe del team de la Cabaña; Teniente Hernández Jefe del team del Quinto Distrito y otros mís que escapan de nuestra frágil memoria.

Después de concluídos los juegos se sirvió un ponche servido por el Teniente Abelenda, en la sociedad de los pulgarcito, en honor del Coronel Galíndez.

Amenizó el acto la Banda de la Marina y el septeto Cuatro de Septiembre, cerrándose la gran tarde con un baile que resultó muy concurrido.

A la hora de los brindis se hizo uno por el Coronel Batista, otro por Pedraza, otro por González, otro por Tabernilla, etc., etc.

Los organizadores de la Liga fueron muy felicitados

El Teniente Abelenda quiere hacer público las gracias más expresivas a todos los periodistas y muy especialmente a los que hacen la información deportiva.

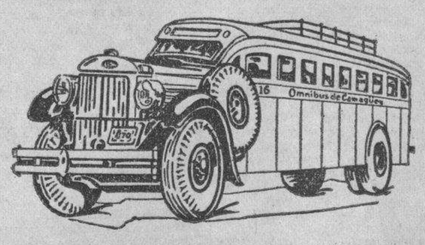

OMNIBUS DE CAMAGÜEY
(LOS MEJORES DE CUBA)
AVISO

Hacemos saber a todos nuestros clientes y público en general que a partir de esta fecha nuestra primer salida será a las 5 a.m. en lugar de las 4.30 como figura en los itinerarios, quedando establecidas las siguientes:

SALIDAS DE LA HABANA

5.00 a. m.—Directo a Holguín.
6.00 a. m.—Directo a Santiago de Cuba.
7.30 a. m.—Hasta Camagüey.
9.00 a. m.—Hasta Camagüey.
12.30 p. m.—Hasta Santiago de Cuba.
4.30 p. m.—Hasta Santiago de Cuba.
7.00 p. m.—Hasta Santiago de Cuba. (Rapid)
11.00 p. m.—Hasta Santiago de Cuba.

HAGA siempre sus viajes en nuestros Omnibus; son los más cómodos, los de mayor seguridad, los mejores de Cuba.

Pida informes y reserve su asiento por los teléfonos M-1715 y M-4833, o en nuestra Estación en el Hotel Pasaje, por Zulueta.

HOTEL PASAJE

Cuando venga a la Habana, hospédese en este Hotel, encontrará CONFORT Y ECONOMIA. Nuestro restaurant es de primera a precios sumamente reducidos.—VISITENOS.

DESDE EL BULL PEN

Muchos cambios necesitan los New York Gigantes para ser nuevamente buenos contendientes al pennant de la Liga Nacional la próxima temporada

Por GALI

MEMPHIS BILL TERRY, el hombre que tuvo que recurrir nuevamente este año a la disculpa de que «sus players estaban completamente cansados» para justificar la segunda caída consecutiva de los Giants en el pennant, después de tener el triunfo materialmente en el bolsillo, acaba de anunciar tres largas visitas a New York, durante el invierno, a fin de mantener a los cronistas bien informados en relación con sus planes... Terry tiene en cartera varios cambios de importancia, y aunque nadie sabe cómo se arreglará definitivamente para reforzar su equipo, la impresión general es que más de cinco players saldrán del team en el invierno... No sabemos qué piensa hacer Bill en este sentido, pero si nosotros fuésemos directores del New York sólo dejaríamos en el team a Gus Mancuso, catcher; Schumacher, Hubbell, Fitzsimmons, Gumbert y Smith, pitchers; Jackson, Bartell y Koenig, infielders y Jo-Ja Moore, Hank Leiber y Ott, outfielders... Los demás no sirven para quedarse en el team... No simpatizamos con las actividades de Leroy Parmelee y creemos sinceramente que Bill está perdiendo su team con el joven pitcher... Parmelee nos recuerda un pitcher que tuvieron hace muchos años los New York Yankees, de apellido Beall... Este lanzador tenía las pelotas más veloces que se recuerdan en el baseball, pero no era capaz de controlarlas y Miller Huggins tuvo que enviarlo a las menores después de cansarse de corregirle las faltas que tenía... Terry viene luchando desde hace algunos años con Parmelee, y aunque es cierto que en ocasiones el muchacho ha rendido mejor labor que Beall, su debilidad es idéntica y esto le impide ser un ganador consistente en el team... Si nosotros fuésemos manager del New York lo cambiaríamos por Curt Davis, de los Phillies, que es un hurler mucho más seguro y efectivo.

Sam Breadon, presidente de los Cards, acaba de anunciar que Pepper Martín tendrá que volver el año que viene al centerfield, debido a que puede lesionarse seriamente en la tercera.. Esta noticia gustará a todo el mundo menos al propio Pepper, que parecía encantado en la antesala cada vez que los Cards visitaron este año New York... Pepper Martín no es una tercera base consagrado... Es decir, no es una perfección al campo, pero es un hombre espectacular y últimamente le estaba cogiendo el juego a la almohadilla... El volver al outfield significa que tendrá que modificar su juego nuevamente y pese de que eso no le agrade lo más mínimo... La crónica americana asegura que la contrata del outfielder Puccinelli, por los Athletics, significa que Connie Mack está dispuesto a cederle a Roger Cramer a los Yankees... En New York está haciendo en estos días un frío terrible... Todo el mundo tiene que utilizar sus abrigos en horas de la tarde, pero eso no impide que Babe Ruth siga reuniendo grandes concurrencias en los desafíos de exhibición... Al aparecer el domingo último en Dexter Park el Babe reunió 16,000 fanáticos que pagaron gustosos un peso por la entrada para verle pegar un home run...

Puede que el baseball nocturno sea tan malo como dicen, pero los hechos demuestran que el club Cincinnati Reds hizo un negocio mayúsculo cuando consiguió que la Liga Nacional le permitiera ofrecer siete desafíos en la temporada... En 1934 los Rojos terminaron con un déficit de $50,000 y resultaron el problema de todos los clubs en el mitin de Diciembre... Este año, tras una temporada de éxitos con el baseball nocturno, los Rojos han pagado todas sus deudas y han finalizado con una ganancia de $100,000. Esto incluye el pago de los $60,000 que costaron los focos especiales de la electricidad... Los clubs de las Mayores son opuestos al baseball nocturno, pero no cabe duda que el deporte, ofrecido en la forma en que lo brinda el Cincinnati —siete veces al año— puede producir buenas ganancias.. Boston y Brooklyn, que tienen también dificultades con sus entradas, debieran recurrir al juego nocturno como lo hizo el Cincinnati... Los Dodgers, sobre todo, debieran hacer algo para animar un poco el ambiente por Flatbush... Realmente, la situación en Ebbetts Field no fué nada interesante este año... El club se cansó de anunciar juegos interesantes, pero el público le volvió totalmente la espalda a la novena y la realidad fué que el equipo perdió dinero en la season... Unos dicen que lo que realmente convino al Brooklyn es un cambio de dirección en las acciones.. Otros dicen que, aun cuando tenga nuevos directores financieros, el team no podrá hacer nada si no renueva el material, y otros más avanzados aún le echan la culpa a Casey Stengel, asegurando que no es tan fiero a como realmente lo pintaban.

Se reunirá esta tarde la Liga General de Base Ball para ultimar el Campeonato 1935

Serán conocidas oficialmente las listas de los jugadores y se nombrarán los oficiales. También se discutirá el schedule

Esta tarde a las cuatro y media, según el anuncio oficial hecho ayer por Don Alfredo Suárez y Carralatraba, mano derecha de Mike González en el baseball local, se reunirá en las oficinas de la Comisión Nacional de boxeo, la Liga General que controla nuestro baseball profesional para ultimar todos los preparativos necesarios relacionados con el próximo campeonato.

En este mitin, que presidirá el doctor López del Valle, se conocerán las inscripciones de los cuatro equipos que han manifestado su intención de competir en la jornada y se hará el nombramiento de los oficiales.

No sabemos quienes serán escogidos definitivamente para esos importantes puestos, pero tenemos la impresión de que Raul Atán y Quico Magriñat serán seleccionados para trabajar en los juegos de la Habana, mientras otros dos veteranos son escogidos para actuar en el interior.

Nosotros, aunque no somos partidarios de recomendar umpires, veríamos con gusto que la Liga colocara en su lista de elegibles a Tatica Campos, un árbitro excelente, que ha venido trabajando con singular acierto en los últimos tiempos. Tatica es buen umpire y es respetado por todos los jugadores.

Los hermanos Fránquiz serán escogidos como anotadores para actuar en la Habana y en Santa Clara tenemos entendido que elegirán a un compañero en el periodismo de esa ciudad.

En la reunión se conocerá la lista completa de los jugadores, que se esperan comprendan a los siguientes players:

Habana: Ramón Couto y Fermín Guerra, catchers; Josús Miralles; Oscar Estrada; Roberto Tiant; Gilberto Torres y Oscar Campos, pitchers; Jorocón Wilson; Miguel Solís; Rafaquierdo; Salvador Hernández; F. Correa y M. Abreu, infielders y Williams; Belito Alvarez y Pipo de la Noval, outfielders, Mike González manager.

Almendares: José M. Fernández y Pepín Pérez, catchers; Sardá; Fabré; Rodolfo Fernández pitchers; Salazar; Santaella; Javier Pérez; Cheo Olivares y Pollo Rodríguez, infielders; Canado López; Vazquez; Vargas y Roque outfielders; Luque, manager.

Santa Clara: Perkins y Julio Rojo, catchers; Marabú; Dihigo; Yoyo Díaz; Cocaína García y González, pitchers; Blanco; Veitia; Ruiz; Wells y Martínez, infilders; Dihigo; Fagés; Oms y Prado, outfielders.

Marianao: Cortes y Pedro Díaz, catchers; Martínez; Silvio García; Silvino Ruiz; Brown; Tomás de la Cruz, pitchers; Josefito Rodríguez; Oscar Rodríguez; Strike Valdés; Pedro Arango; Bill Mooney y Etchegoyen, infielders; y Mirabal, Onís y Delgado, outfielders.

LLEGAN WILSON Y WILLIAMS

El próximo sábado por la mañana, a las diez llegarán por la vía de Miami Jorocón Wilson, el famoso inicialista del Habana y Williams, que ha de reformar el outfield del team. Mike González recibió ayer tarde un cable de Williams, comunicándole la salida.

Los dos players tomarán parte en el choque inaugural que se dará el sábado.

M.E.C.D. 2016

SE INICIARA ESTA NOCHE LA SEMANA DEPORTIVA DE LOS PERIODISTAS

SE DARA EL JUEVES UN ESTUPENDO PROGRAMA DE CARRERAS EN EL HIPODROMO "ORIENTAL PARK"

SPORTS — DIARIO DE LA MARINA — SPORTS

AÑO CIII — LA HABANA, MARTES, 22 DE OCTUBRE DE 1935 — PAGINA QUINCE

Adquieren nuevos caballos en el Norte para distintas cuadras de "Oriental Park"

Son cinco más que formarán parte del lote grande que embarcará en breve hacia Cuba. Regresa Little Turtle. El domingo, 27, será el Día del Periodista en nuestro track

TOPICOS FUTBOLISTICOS
Por PETER

Ningún refuerzo.
Empiezan a ser Tigres.
Carta de Carlos Alonso.

Lo dicho, nada.

Habíamos quedado en que si se contraba que el Deportivo Centro Vasco le ganaba al Deportivo Hispano América, se reforzaría para el final del próximo jueves, en el Campo Armada, a beneficio del fondo de Retiro Periodístico. Pero como demostró que el Hispano está en condiciones de competir con éxito, y que no solamente empató, sino que también se gastó el lujo de ganar, no habrá refuerzo.

El Hispano y el Centro Gallego jugarán el match del jueves con los mismos jugadores del domingo pasado en el Campo Cerveza Polar, y servirá como partido de desempate.

x x x

La Iberia ha comenzado el concurso por la copa «La Cotorra», con gran impulso.

Cuando los Leones comienzan ¿quién los detiene

x x x

El Presidente del Club Deportivo Hispano América, recibimos la siguiente carta que con verdadero gusto reproducimos:

«La Habana, Octubre 20 de 1935.

Señor Pedro Fernández Alonso.
DIARIO DE LA MARINA.

Querido Peter:

Después de un día de faenas deportivas y de recibir agasajos de compañeros y amigos, entre los que con gusto, quiero hagas llegar (de ser posible) desde tus leídos «Tópicos», las más expresivas gracias a los presidentes de los clubs Iberia, Centro Gallego, Juventud Asturiana, Olimpia y Cultural por haberme brindado tan espontáneamente su contribuir a la construcción de nuestros palcos.

También quiero agradecerte a ti y a tus compañeros de la crónica de Sport, así el esfuerzo que representa el deseo de construir el palco de Prensa.

Puedes calcular, amigo Peter, la satisfacción que me causan como presidente de los «Tigres» estas demostraciones de simpatía, máxime cuando no eran mis propósitos que surgieran dificultades se resolvieran en la de la familia hispanófila.

Quédote las gracias por la atención que espero merecer de ti, que soy tuyo affmo.,

Carlos ALONSO»

x x x

Don Patricio Caicedo, no es entrenador del Athletic de Bilbao.

El hombre presentó la renuncia al cargo con carácter irrevocable al regreso del viaje desastroso por México.

Ahora, que, como ustedes saben, no se sabía desde que el team de los Leones estaba en México haciendo el ridí.

x x x

Zabaragorri, al llegar a España, trató de justificar los repetidos fracasos del equipo en México. Inventó cuanto, habló de algunas propaganda periodísticas hechas en el A. C. y ¿«Cómo había de faltar!... Siempre culpa a los árbitros. «Son unos partidaristas», comentó.

Pero estas declaraciones, como es natural, fueron leídas en México, y ahora como se le riposta:

Ahora, una advertencia: señor Zabaragorri: está usted en un error grande. Quite usted a sus compañeros de equipo—no todos—y cuatro o cinco de esos que siguen a los toros por los cafés, y nadie habrá hecho en sus palabras. Es más: se han reído de ellas, como se ríe aquí de las de Caicedo. Sus decisiones no subirán—se lo aseguro—ni el precio de su prima, ni aumentarán el prestigio de su Club, que pasó de paso, se viene a tierra lamentablemente, salvo imprevistas excepciones. Y además de todo esto, ha logrado usted en una grave falta; dentro del deporte y fuera de él, ingratitud. No hay derecho a responder así a quien se preocupó por la estancia de usted y sus muchachos en México fuera grata. Los caballeros—aun con razón—en muchos casos hacen mutis y se callan; cuando carecen de ella—como usted en este caso—apoyan la barbilla en una mano, y con la otra se dan golpes de pecho. Sobre todo si en la frente se porta una condecoración ganada e inmerecida. Como la que usted le impusieron en México. Entendidos?...»

Cuatro ejemplares más han sido adquiridos en los Estados Unidos para distintos propietarios locales que formarán parte del lote grande que embarcará en breve con destino a nuestro Hipódromo.

En otros trabajos hemos suministrado a los fanáticos oportunas notas sobre los que sabemos han sido adquiridos ya y ahora vamos a ofrecer detalles sobre los cuatro que hemos mencionado.

DISTINCT que vendrá hacerle compañía a Ulverston en la cuadra de M. Piñeiro, es una potranca baya de 4 años, hija de Dodge y Quality, por The Manager. Corre usualmente en carreras reclamables de 500 pesos. Dodge es hijo de Jim Gaffney.

LAWFUL MISS, es una potranca alazana, hija de Ormont y Common Law por The Commoner que acompañará en el futuro a Rough Rider en el establo del Dr. J. M. Valdés González. Ha corrido en reclamable de 600, 700 y 800 pesos habiendo ganado en grupos de este último precio.

LILLIAN M. K., adquirida para A. Malem, es una potranca alazana, hija de In Memoriam y Blue Fox por Waterboy. Su padre era hijo de Mc Gee y por tanto, hermano del gran exterminator; corre usualmente en reclamables de 500 y 600 pesos.

Y por fin, la gran LITTLE TURTLE, al cual ustedes conocen bien. Se trata de la veloz jaca que perteneció durante varios años a «Papito» Torriente. La hija de West Hogan y Cosenza, por Peter Quince, tiene solo seis años, a pesar de que a nosotros nos parecía que tenía más por que la hemos visto correr en Oriental Park en distintas temporadas. Ha ganado varias carreras altas y le hará compañía al veterano Nelson en la cuadra de la señora Delia Vilaret de Cano. Ha ganado varias carreras en los Estados Unidos este año.

UNA MAS

Después de escribir lo anterior nos enteramos que para el señor C. Martínez, de Camagüey, ha sido comprada la potranca Noreda, baya, de cuatro años, hija de Noeh y Red Head por King Gorin. El nuevo propietario tendrá que correrla en Oriental Park por que es demasiado fuerte para competir en la región prócer. Ha competido en carreras de más de mil pesos de reclamo.

EL DIA DEL PERIODISTA

Para el Día del Periodista se prepara una gran fiesta hípica. Tendrá lugar el domingo 27 próximo y se correrá un evento largo con premio importante y la Copa «Chicos de la Prensa» que ha donado graciosamente el Dr. Claudio Graña, dueño del Riverside Stable.

Además se renovará por una vez el concurso de seleccionistas que comprenderá de las carreras tercera a la séptima, ambas inclusive, con un primer premio de 250 pesos y dos de a 25 pesos. Cinco carreras para acertar ganando 250 pesos un solo peso es algo que resulta de gran atracción No habrá quien deje de optar por esa cantidad jugosa el domingo 27, Día del Periodista, en Oriental Park.

Quedó inaugurada la justa de la "Liga Juvenil", en el Stadium de la Beneficencia

Más de mil espectadores presenciaron el gran programa inaugural ofrecido, que resultó de interés. Fácil camino encontraron los Tainos para la victoria. Box scores de los 2 games

Conforme anunciamos, el pasado domingo por la tarde y en los amplios y hermosos terrenos Stadium Beneficencia, se inauguró ante una concurrencia de más de mil personas, el campeonato de base ball del presente año, de la Liga Semi-Juvenil, de Cuba, siendo esta inauguración la de más trascendencia en la historia de la joven organización beisbolera, pues se cumplió fielmente y con gran solemnidad, todo el programa anunciado.

A la 1 y 45 partió del home en dirección al asta de bandera, toda la comitiva oficial, compuesta de la popular banda de música de la Casa de Beneficencia y Maternidad, de la Habana, de la Liga en pleno, cronistas sportivos, invitados de honor, directivos, directores y jugadores de los seis clubs incriptos, pero en correcta formación los jugadores de los clubs Tainos, Modelo Cubano, Acción Republicana y Punta Brava, los que dieron un gran realce y lucimiento a la inauguración. Ya frente al asta de bandera toda la comitiva, y a los acordes del Himno Nacional, fué izada la insigna nacional, por el doctor Domingo Besteiro, Presidente de la Liga; acto continuo y al compás de agradable marcha, se dirigió la comitiva al centro del diamante, y desde el box, lanzó la primera bola el doctor Julio C. Portela, Director de la Casa de Beneficencia y Maternidad de la Habana, y quedando desde entonces inaugurado oficialmente el Campeonato de base ball de 1935, de la Liga Semi Juvenil de Cuba.

Antes de empezar el juego y bajo la dirección del profesor señor José Rivera, los chicos de la Beneficencia dieron un armonioso cheers que provocó un prolongado aplauso de la inmensa concurrencia.

Les tocaron enfrentarse por primera vez a los club junior Tainos y Modelo Cubano venciendo los primeros, con la fácil anotación de 16x1 resultando los héroes de este primer juego, los jovencitos Julito Alfonso, deleitando a la concurrencia, con un perfecto pitching de Liga Grande; Vicente Quesada, empujando 6 carreras y el capitán Orlando Tapia por su batting de 4-4.

En su turno al bat del joven Alfonsito, fué condecorado, este joven artista del box, con una lindísima medalla de oro, por su brillante actuación en reciente serie ya celebrada

El segundo juego entre los juniors de Punta Brava y Acción Republicana, resultó un reñido triunfo de los políticos por un oportuno cambio de pitchers.

Ambos teams están bastante equilibrados y habremos de presenciar muy interesantes juegos de esta simpática contienda.

El joven Julio C. Rodríguez del club Punta Brava bateó un tremendo home run, llevándose la cerca de los terrenos por el center field.

De esta contienda nos ocuparemos más adelante.

Como párrafo aparte hay que celebrar la gran disciplina y corrección que se nota en los terrenos Stadium Beneficencia pues durante la celebración de los dos juegos no se hacían más que merecidos elogios y celebraciones a los doctores Julio C. Portela y Adolfo G. Bock, Alma Mater, de la Casa de Beneficencia y Maternidad de la Habana.

He aquí los scores oficiales de los mencionados juegos:

Primer juego:

MODELO CUBANO.	V.	C.	H.	O.	A.	E.
J. Yanez, 2b	1	0	0	2	1	0
O. Lauderman, 1b	3	0	0	4	0	0
J. Xiqués, ss, p	3	1	2	0	4	3
O. García, c	3	0	1	4	0	1
G. Yanez, p. 3b	3	0	0	0	0	0
R. Lavastida, cf	2	0	0	0	0	0
E. Reinaldo, fr	2	0	0	0	0	1
M. Torres, lf	0	0	0	0	0	0
P. Martínez, p	2	0	0	0	2	0
S. Carbó, 3b, p	3	0	1	5	0	1
Totales	22	1	4	15	7	6

TAINOS J	V.	C.	H.	O.	A.	E.
P. Báguena, lf	1	2	0	0	0	0
T. Rodríguez, cf	3	1	0	0	0	0
L. Prieto, cf	0	0	0	0	0	0
J. Montero, rf	2	3	0	0	0	0
A. Henry, rf	0	0	0	0	0	0
O. Tapia, ss	4	4	4	1	1	0
V. Quesada, 3b	4	2	3	0	1	1
D. Gonzáález, 1b	3	1	0	6	0	0
L. Olivera, 2b	2	2	1	2	1	0
A. Valdés, c	2	0	0	9	1	1
J. Alfonso, p	2	1	0	0	3	0
Totales	23	16	8	18	7	2

Anotación por entradas:

Modelo Cubano	000 100— 1
Tinos	724 12x—16

SUMARIO; Carreras empujadas: Quesada 6, Tapia 3, two base hits Tapia, bases por bolas: Yánez 2, Martínez 6, Carbó 2, Alfonso 2, struck outs: Alfonso 8 Martínez 2, bases robadas: Quesada, J. Yánez, Báguena, Quedados en bases: Tainos 6. M. Cubano 5, wild pitchers. Martínez, Passed balls, García, Pierde: Yánez, Umpires: Esteban Bey, home, L. Gómez y R. García, bases. Dead ball: Tores a Rodríguez. Anotador: Luciano García.

Segundo juego.

P. BRAVA	V.	C.	H.	O.	A.	E.
M. Acosta, 3b, 1b	6	4	2	1	1	2	0
L. Felipe, rf, 3b	5	1	1	4	0	0
I. Rodríguez, 1, 2	4	1	1	1	2	0
S. Rodríguez, ss	4	1	1	2	1	1
R. Torres(c, p	3	1	2	4	3	0
O. Valdés, 2b 3b	2	0	1	2	0	2
R. Chao, rf	2	0	0	0	1	0
L. Fernánde cf.	4	1	0	1	0	0
O. Díaz 1b	2	0	1	5	0	2
S. Alpizar, rf.	0	0	0	1	0	0
B. Torres, p	1	0	0	0	0	1
Totales	31	7	8	21	9	6

A. REPUBLI.	V.	C.	H.	O.	A.	E.
J Garzón, 3b, p.	3	1	1	1	0	2
R. Castellanos, rf	1	3	0	1	0	0
A. Peña, cf	4	0	1	2	1	1
I Dosal, lf	3	1	2	0	0	0
A. González, ss.	3	1	0	2	0	0
R. Surí, 1b	4	1	1	4	0	0
A. Guinea, 2b	4	0	1	4	1	0
L. Igleoia, c	2	2	0	8	1	1
R. Salas, p	2	0	1	2	1	0
D. Pacheco, cf	0	0	0	0	0	0
Totales	26	8	7	21	4	4

Anotación por entradas:

Punta Brava	300 013 00—7
Acción Republicana	320 011 2x—9

Sumario. Carreras empujadas: O. Valdés,2 Dosal, Guinea, Bases por bolas: Salas 7, Casta 2, Torres 1. Struck outs: Salas 6 Costa 2 Torres 2 Bases robadas: Iglesias; Home run S. Rodríguez: Double plays: I. Rodríguez a S. Rodríguez, a Díaz. De Peña a Guinea. Quedados en bases: P. Brava 4, Acción Republicana 5. Gana M. Costa, Pierde: Salas. Tiempo 2 horas. Umpires: Esteban Rey, home, L. Gómez y R. Garca, bases, Anotador: Luciano García.

ESTA EN LIBERTAD BAJO FIANZA, BLACKBOURNE, EL MANAGER DE LOUIS

CHICAGO, Octubre 21. (AP.)—Jack Blackbourne, manager de Joe Louis, se encontraba libre esta noche bajo fianza de cinco mil pesos, acusado de haber asaltado intentando matar. Parece que el director de Louis tuvo dificultades con un hombre de negocios de esta ciudad como resultado de la venta de unas casas, y ambos se fueron a las manos. Se escucharon varios disparos, y aunque la policía asegura que Blackbourne fué quien los tiró, éste desmiente el asunto.

OPERAN DE UNA PIERNA A PHIL CAVARRETTA, LA 1ra. BASE DEL CHICAGO

CHICAGO, Octubre 21. (AP.)—Charlie Grimm, manager de los Cubs de Chicago, hizo esta noche una rápida excursión a esta ciudad para presenciar la operación que sufrió el inicialista Phil Cavarretta en una de las rodillas.

Los médicos de Cavarreta dijeron que la operación no era necesaria, pero Grimm insistió en ella, a fin de estar seguro de que su joven infielder no se sentirá molesto en la primavera. Cavarreta no podrá jugar basket ball en el invierno, tal como era su programa.

Habrá de resultar altamente satisfactoria la gran fiesta de volley ball que se dará hoy

Tennis, Volley Ball y baile se ofrecerá esta noche en los courts del Cuba Nueva, esperándose un lleno grande. Comienzan las fiestas del Día de los Periodistas

Breves horas faltan, par que dé inicio en la sociedad Cuba Nueva la primera fiesta organizada por la Asociación de Cronistas de Sports de La Habana como parte de los festejos preparados para recaudar fondos con destino a la Caja de Jubilaciones del Retiro Periodista. Esta noche, a las ocdo y media, Ricardo Morales; Gustavo Vollmer; Lorenzo Nodarse y Arturo Randín comenzarán su anunciado partido de tennis para comenzar una de las más bellas fiestas de la temporada.

Múltiples atractivos tendrá el público esta noche en Cuba Nueva. Habrá partidos de tennis y de volley ball; un interesante show a cargo de artistas de sólida reputación y un gran baile final con dos orquestas, una de ellas la de Luis Fabré, que ameniza las fiestas del Jockey Club de Oriental Park y que ha elegido esta ocasión para estrenar un son: «Receta para bañar un negrito» que el maestro Fabré ha escrito según unos versos folklóricos del notable poeta cubano Emilio Ballagas.

Después de ese interesante match de tennis en que Nodarse y Vollmer harán **pareja frente** a Morales y Randín, se ofrecerá un partido de volley ball entre **dos equipos** excelentes: Sociedad de **Marianao** y selección de la Liga Social. El primero, que integran jugadores de tanto calibre como Conrado Rodríguez; Kiki Insua; Frank Morelli; Agustín Sánchez; José M. Solís; Moisés Alonso; Tinti Alonso; Mario Murias; Carlos Muñoz y el capitán Luis Palacios, está conceptuado como el más formidable de Cuba, pero la sslección de la Liga Social cuenta con Orlando Acosta y Luis Valdés del Glee Garden; Luis Duthil; Pedro Rivero; Oscar Solís y Witty Alcalde, del Almendares; Julio Alvariño de Cuba Nueva; Mario Cubas, de Puentes Grandes y Laureano Domínguez; Manolo Medina; Alfredo Alfonso y Silvio González, del Medina; para acabar con la fama de los marianenses.

El tercer y último turno en el programa deportivo lo ocupan los equipos femeninos del Glee Garden y Almendares Tennis Club, que por primera vez se presentan en público. Ambos están formados por simpáticas y excelentes jugadoras de volley ball, contando el primero de ellos con los servicios de Georgina y Mercedes Fuentes; Mayiya González; Elena York; Berta Acosta; Mirta del Nodal y Oly Tobías, mientras el Almendares presentará a Georgina García, Angelina Aulet y Tellechea; Liliam Walhemberg; Gladys y Aida Fernández; Yiyi Pérez, Celeste Garat y Margot Torriente de Rose.

La segunda parte de la fiesta de esta noche en Cuba Nueva se iniciará con un monumental show en el que participarán distintas figuras del arte escénico y a su final el notable baile a que ya nos hemos referido y que durará hasta altas horas de la noche.

El show tendrá un maestro de ceremonias en extremo popular. René Cañizares, el speaker más simpático del radio; el hombre que popularizó la frase de «Ahí viene la bola...» irá presentando a los artistas que esta noche desfilarán por la terraza de Cuba Nueva, convertirá en escenario y que serán: Irene Agramonte, la simpática soprano de encantadora voz; Dinorah, la reina indiscutible del tango argentino; Tina, bailarina internacional que estrenará en esta ocasión una danza titulada Fantasía Negra y cuya música escribió el maestro Luis Fabré; Roberto García, solicitado cantante de radio y el cuarteto vocal Buenos Aires, que regresó hace pocos días de una fructífera tournée por el interior de la Isla y que próximamente se presentará en uno de nuestros principales teatros. Además, la orquesta sinfónica de Luis Febré participará del show brindando varios interesantes números de concierto.

Las entradas, al precio de cincuenta centavos el billete personal están ya a la venta en la Secretaría de Cuba Nueva y en la Asociación de Reporters.

GRAN FIESTA LA DEL SABADO 26 EN EL COLUMBUS

Las mejores nadadoras cubanas han de tomar parte en el programa que se efectuará

Todo está preparado para las grandes competencias de natación que tendrán efecto el próximo sábado en el Columbus Yacht Club, comenzando a las nueve de la noche y en las que tomarán parte todas las estrellas nacionales del deporte, en un brillante programa que consta de 14 eventos, seis de ellos femeninos.

Columbus; Miramar; Habana Yacht Club y Vedado enviarán magníficas representaciones a dichas competencias, que se iniciarán a las nueve de la noche. Y cuando esto suceda, los simpatizadores del deporte han de presenciar magníficas exhibiciones en las que se verán envueltos los «ases» de ambos sexos de este deporte.

Después de las justas será presentado a la concurrencia un show integrado por renombrados artistas locales, cerrándose la velada con un magnífico bialé que será amenizado por dos orquestas: la Gris, con Fernando Collazo y Luis Fabré y su orquesta del Jockey Club, el cual se prolongará hasta la madrugada.

Dado el entusiasmo e interés que por estas justas existe, podemos asegurar previamente que el festival deportivo-social del próximo sábado en el Columbus Yacht Club constituirá un rotundo éxito.

HARRY DUBLISNKY LOGRO UN FALLO DE TABLAS EN SU PELEA DE ANOCHE

NEW YORK, Octubre 21. (AP.)—Vince Jannazzo, de New York, y Harry Dublinsky, de Chicago, se enfrentaron hoy en un terrible encuentro a diez rounds en el ring del St. Nicholas Palace, para alcanzar después de mucha actividad un fallo de tablas en los jueces.

Esta es la segunda vez que ambos pugilistas alcanzan unas tablas, y es la primera que pelean en Nueva York. Dublinsky, aunque comenzó lentamente, fué recuperando terreno y a última hora era quien llevaba la ventaja.

En los preliminares celebrados, el Kid Hurtado, de Panamá, derrotó a K. O. Técnico a Sherman Rogers, de Utica, N. Y., eliminándolo en el quinto round. También ganó el Kid Quintana, de Panamá, en su duelo con Al Thomas.

FP 8-12-35—I 4 cols. x 25 cms. L.A. PO 2003 Ad C-36 S

Falta esta estrella en su lubricante?

AQUI DENTRO LA HALLARA

Para que el automóvil sea un fiel exponente de la época, es preciso que el aceite lubricante responda a su dinamismo. Que no haga perder tiempo esperando a que el motor se caliente por temor a serios desperfectos.

Ahórrese reparaciones con ESSOLUBE. Acude instantáneamente, tan pronto como el motor comienza a palpitar. Circula sin cesar por todas partes. De ahí la protección, la seguridad, la tranquilidad absoluta que significa ESSOLUBE en el cárter para el automovilista más exigente.

Y es sólo una de las cinco cualidades de ESSOLUBE, el lubricante que sobresale en todas y cada una de ellas.

El automovilista en procura de un lubricante mejor, lo tiene en ESSOLUBE. Cárguelo desde hoy y no se preocupe... como no sea para comprobar sus resultados.

LE CONVIENE USAR

Essolube

STANDARD

EL AS DE LOS ACEITES

STANDARD OIL COMPANY OF CUBA

Valenzuela y Constante van a luchar en un gran partido esta noche en el H.-Madrid

El Guajiro y el Maestro en otro de sus combate clásicos. Buenos matches a otras horas. Mañana, el Día del Periodista en la famosa Bombonera de la Calzada de Belascoaín

Con una pequeña alteración en los delanteros, lo que realmente añade un gran interés al partido, saldrán de nuevo esta noche a la cancha Epifanio y Montes a discutir un reñido encuentro.

En esta ocasión será Constante el compañero de Epifanio y Valenzuela será la persona que defenderá los cuadros alegres en compañía de Montes que cuidará de la zaga y estará dispuesto para auxiliar a Quique en cualquier momento.

No habrá ventaja en el saque para nadie. Los dos delanteros iniciarán su servicio desde el catorce y medio y por tanto en este sector no habrá margen de parte de los contendientes.

En la forma en que se hallan el Guajiro y el Maestro para nadie es un secreto que el peloteo resultará intensísimo y como son esos los encuentros que los fanáticos prefieren es por ello que no se cabrá esta noche en la Bombonera.

Anibal y Barrios pasan al tercer encuentro hoy, pero como van bien acompañados, con seguridad han de resultar hábiles pelotaris para no desentonar en la lucha de fin de fiesta, con Jesús Pascau de compañero de Anibal y Sarmiento de auxiliar eficiente de Barrios.

MAÑANA EL GRAN PROGRAMA

Mañana será día grande en la Bombonera de Belascoaín y Sitios. Se celebrará el Día del Periodista con una función formidable que seguramente llenará de bote en bote el feudo de Ramiro Rodríguez y Raúl Comesaña

HABANA—MADRID

Programa de la función de esta noche que comenzará a las 8 y 30.

Primer partido a 26 tantos.—Girón y Bernal, blancos, contra Salvador y Cubota, azules. A sacar los primeros del 14 y medio y los segundos del 14.

Primera quiniela a 6 tantos.—Girón, Bernal, Salvador, Cubota, Anibal y Ortega.

Segundo partido a 30 tantos.—Valenzuela y Montes, blancos, contra Constante y Epifanio, azules. A sacar ambos del cuadro 14 y medio.

Segunda quiniela a 6 tantos.—Valenzuela, Constante, Epifanio, Pascau, Sarmiento y Barrios.

Tercer partido a 30 tantos.—Pascau y Anibal, blancos, contra Sarmiento y Barrios, azules. A sacar los primeros del 14 y medio y los segundos del 14.

JUEGAN MANANA EN EL SAN CARLOS AL BASKET BALL

Ha de ser un match de mucho interés el choque que darán los teams de Edison y Estrella

Con el programa señalado para mañana por la tarde en el club San Carlos, quedará iniciada la fiesta de basket ball que, organizada por la Asociación de Cronistas de Sports de la Habana, tendrá efcto durante dos días como parte de los actos de la Semana Deportiva del Día del Periodista.

En la popular sociedad de la barriada viboreña se ofrecerá un programa altamente brillante que merece la atención de todos los simpatizadores del deporte y seguramente llevará hasta aquellos predios una cantidad enorme de personas, simpatizadores de los clubs actuantes muchos de ellos.

El programa quedará iniciado a las cinco de la tarde con un partido de «fiñes», menores de 12 años del Instituto Edison, siguindo el tan esperado encuentro entre las niñitas de este mismo plantel y las del Colegio «Estrella, que tanta rivalidad mantienen en el sector basketbolístico intercolegial desde la season pasada.

San Carlos, frente al Dependieintes equipos juniors femeninos cerrarán la tarde de mañana en el club «carlista», bailándose después hasta las nueve de la noche con la magnífica orquesta Monte-Carlo.

Precio del basket y baile: 20 centavos tickets personales.

Y el viernes en el Atlético de Cuba por la noche, ss llevará a cabo el siguiente programa: Primer juego: equipos femeninos del Instituto Edison y Escuela Presbiteriana de Giiines; segundo juego: Teléfonos vs. Fortuna, (equipos junios masculinos) Tercer juego: Oficiales vs Cronistas de sports. Se bailará después con la Orquesta Saratoga de señoritas.

LOS "CARDENALES" SIGUEN EN EL PRIMER LUGAR CON VENTAJA

Sigue ocupando el primer lugar el San Luis (Cardenales) Nacional y el segundo puesto ha pasado a ocuparlo el New York (Yankees) Americana, por cuatro votos arriba del New York (Gigantes) Nacional.

El escrutinio final, o sea el último, se celebrará el día 30 del corriente mes de octubre, para hacer el conteo el 31 y dar a conocer el resultado el día primero de noviembre próximo venidero.

Los fanáticos deben enviar todos sus cupones a más tardar el día 30, a fin de que puedan ser incluídos en el conteo del día 31.

Las negociaciones con los clubs de las Grandes Ligas están en su último período. «La Tropical» cumplirá lo ofrecido.

RESULTADO DEL QUINTO ESCRUTINIO

	Votos.
San Luis, Liga Nacional	7168
New York, Liga Americana	4885
New York, Liga Nacional	4881
Pittsburgh, Liga Nacional	1950
Chicago, Liga Nacional	1879
Detroit, Liga Americana	1360
Filadelfia, Liga Americana	794
Washington, Liga Americana	464
Brooklyn, Liga Nacional	293
Cincinnati, Liga Nacional	291
San Luis, Liga Americana	35
Cleveland, Liga Americana	21
Boston, Liga Americana	12
Chicago, Liga Americana	8
Filadelfia, Liga Nacional	5

RESULTADO OFICIAL DE LA FUNCION CELEBRADA ANOCHE

PRIMER PARTIDO

	Tantos
Ortea y Azpeitia, blancos	24
Torres y Cubota, azules	25

Ganadores: AZULES.

PRIMERA QUINIELA

	Tantos.	Pagos.
1.—Ortega	1	$ 9.26
2.—Azpeitia	5	1.36
3.—Torres	1	5.14
4.—Cubota	2	2.57
5.—Pedrito	6	1.93
6.—Labat mayor	4	2.43

Ganador: PEDRITO.

SEGUNDO PARTIDO

	Tantos
Ugalde y Betancourt, blancos	4
Pedrito y Labat menor, azules	2

Ganadores: BLANCO: 7%.

SEGUNDA QUINIELA

	Tantos.	Pagos.
Ugalde	4	$ 1.77
3.—Labat menor	2	1.36
4.—Pascau	1	3.40
5.—Constante	6	1.63
6.—Anibal	1	6.80

Ganador: CONSTANTE.

TERCER PARTIDO

	Tantos
Pascau y Labat mayor, blancos	30
Constante y Aníbal, azules	25

Ganadores: BLANCOS.

SEGUNDO PARTIDO ADICIONAL

	Tantos
Ugalde y Betancourt, blancos	19
Torres y Labat menor, azules	25

Ganadores: BLANCOS.

CUPON DEL FANATICO BEISBOLERO

Cervecería "LA TROPICAL"

PALATINO — CERRO — HABANA

Soy bebedor de sus cervezas TROPICAL y CRISTAL Y HABIENDO LEIDO EN ESTE PERIODICO "DIARIO DE LA MARINA", las manifestaciones del señor Julio Blanco Herrera, hechas a su Jefe de planas de Sports, pido a LA TROPICAL nos traiga para principios del año próximo una NOVENA de las Grandes Ligas americanas y mis deseos serían. Club..... SABRE CORRESPONDER.

Nombre .....

Calle .....

Ciudad .....

M.E.C.D. 2016

ATACADO POR UN LOCO QUE ESGRIMIA UN MACHETE, UN SOLDADO SE VIO EN LA NECESIDAD DE MATARLO

VILLACLAREÑAS

TRIUNFO DEL DOCTOR ALMODOVAR.—Con letras de oro deben quedar escritas en los anales de la Colonia Española, las impresiones de su magna conmemoración de la Fiesta de la Raza, motivadora de distintos actos y todos ellos de efectiva destacación para la sociedad que tiene de presidente al señor Enrique Fueyo.

Quiso la Casa de España conmemorar la festividad del 12 de octubre con magnificencia y en horas de la mañana, izó la bandera de la Raza, en su frente ondeando entre la de Cuba y la de España.

Momentos después con un Jandill de Honor, se festejó el izamiento por vez primera en la ciudad de la alba bandera de las tres cruces moradas y tras éstas el sol incáico.

Por la noche resplandecientes de luces con un decorado llamativo en el cual las palmas se confundían con las flores, recibió a la distinción de Villaclara que se congregó allí para oír al mago del verbo al formidable orador doctor Francisco J. Almodóvar de tantas simpatías en la ciudad, quien nos hablaría de la festividad del día.

Frente al Casino el buen pueblo congregado.

A las nueve presidiendo el acto el señor Enrique Fueyo con la asistencia del ilustrísimo señor Cónsul de España don Fernando Estrems el Jefe Militar de la Provincia Teniente coronel señor Abelardo Gómez, el Presidente del Ateneo señor Sergio R. Alvarez los señores Domingo Carreira Ildefonso Núñez, Angelberto Ramírez Abelardo Cangas Gorgonio Esquerré Benjamín Garrido doctor Alberto Andino Augusto Rodríguez, doctor Antolín García doctor Miguel Rjas Machado, se inició la Conferencia.

Admirable el doctor Almodóvar.

Por espacio de una hora nos habló con verdadero amor electrizando al auditorio que varias veces interrumpió su oración con el aplauso, de la festividad del día demostrando sus profundos conocimientos sobre España.

Altas consideraciones sociológicas, narración de hechos dignificación de la Madre Patria. Almodóvar conquistó otro gran triunfo en Villaclara.

Al final una prolongada ovación premió su labor.

Momentos después se inició el baile que resultó un gran acto social.

Hasta los primeros albores de la madrugada duró viendo en el desfile el presidente del Casino señor Fueyo cuantas son las simpatías de la Colonia, en nuestra sociedad.

Muy felicitado fué por su oportuna determinació nde efectuar esta conmemoración.

CUADRAGESIMA MAÑANA ATENEISTICA

—Correspondió ocupar la tribuna del Ateneo de Villaclara el presigioso Centro de tanta y tan constante labor en la ciudad al doctor Luis Angel Gorordo, viéndose la platea del Caridad abarrotada de público.

Fama de conferencista de talla tiene el doctor Gorordo.

Y una vez más lo confirmó, con su notable trabajo el doctor Alejandro del Río y Rodríguez, un prócer del 68, Apóstol y Mártir de la Revolución de Cuba.

Demostrando el conocimiento del historial del gran cubano, sacando consideraciones constantes, mantuvo por espacio de dos horas la atención del selecto auditorio el doctor Gorordo, siendo muy felicitado a la terminación de su labor por altas personalidades como el doctor Pedro Brú Fiscal de la Audiencia, Evangelista Yanes, presidete del Centro de Veteranos, doctor Pedro Pérez Ruiz, Presidente de la Junta de Educación, Juan Tandrón, presidente del Maceo, Antonio R. Páez, presidente del Tennis doctor Oscar de Varona, presidente del Unión Club.

Fué una nueva victoria del Ateneo esta jornada patriótica.

EN SU DIA.—Muy congratulado se vió nuestro dilecto amigo y cumplido joven clubman, Fausto Triana y Pozo, una de las figuras más entusiastas del Villaclara Tennis Club.

Felicitaciones muchas recibió en su día, ese compañero de la crónica, tan relacionado en nuestra sociedad.

DE NUEVO AQUI.—Después de haber pasado varios días en la capital, se encuentra nuevamente entre nosotros en su Palacete de Garófalo y Carolina Rodríguez, la muy distinguida y piadosa dama Vicentica Artime de Fernández.

Motivó su viaje el dejar instalada a su graciosa hija en un acreditado plantel capitalino donde cursa sus estudios.

Motivando ello un constante agetreo ante su residencia, de nuestra sociedad que mucho la admira y distingue, para darle la bienvenida, lo que hace también este cronista por medio de estas «Villaclareñas».

Armando A. MACHADO.

La Fiesta de la Raza celebrada en la villa de Trinidad demostró todo lo que se puede hacer con voluntad

El comité pro carretera Trinidad-Sancti Spíritu se encuentra trabajando con mucho éxito, habiendo logrado el crédito para esos trabajos. El vecindario está jubiloso

LA FIESTA DE LA RAZA.—En la noche del sábado, y en los salones de la sociedad «Colonia Española», cedidos galantemente por su digna Directiva, tuvo efecto una reunión bailable.

Se trataba de celebrar en ese día, una fecha tan gloriosa como la «Fiesta de la Raza», y un grupo de jóvenes organizó una fiestecita que debió a su magnificencia y esplendor, podemos calificar de brillante.

A los acordes de un sexteto famoso se bailó, y se pasaron las horas en la más agradable compañía.

He aquí las distintas parejitas que mi pluma pudo registrar.

América Guerra y Elio Hernández; Carmen Izaguirre y «Chito» Echerri; Nena López y «Chano» Duque; Digna García y Manuel Domínguez; Julieta Valdivia y Pedro Izaguirre; Silvia Panadés y Pedro Ezquerra; Angelina Valdivia y Juan F. Hernández; Ana Canero y Alberto Zerquera; Carmen Villafaña y Alicito Izaguirre; Onelia Valdivia y René Marinegra; Ana Luisa Guerra y Eugenio León; Rosa Elisa Guerra y Telmo Alvaláez; Cuca Gándara y Gareli Venegas; Rita Tenrreyro y José Luis Menéndez; Alicia Rankin y Daniel Font; Digna López y Wilfredo Ramírez; Lolita López y «Chucho» Orbea; Martha Pérez y Calixto Plascencia; Mayita Ferreyra y Luis Sánchez; María R. López y Enrique García; María de los A. Pérez y Roberto González; Hilda Panadés y Jaime Muxó; Alicia Gándara y Pablo Rodríguez; Lila Rovira y Roberto Alfonso; Consuelito González y Antonio Duque; Mery González y Wilfredo Aragón; Nena Lanz y Pablito Rodríguez; Angélica Zerquera y Pastor Ramírez; Cuba Orbea y Enrique Copado; Carmita Martínez y Manolo Lagunillas; Estelita García y Cuco Zayas; Teté Frenero y Salvador Mauri; Elena Hermoso y Lizardo Alvarez; Caruca Suárez y Urbano Colina; Amelia Valdivia y Pedro Julio Díaz.

El grupo de muchachas y jóvenes estaba chaperoneado por las distinguidas señoras::

María Luisa Rodríguez de Rovira; Cuca Torrado de Raimundo y Lola Pelly de Bastida.

Un aplauso a sus organizadores, y que fiestas como esta, se celebren más a menudo.

PROXIMA BODA.—Para los primeros días del mes de diciembre, está concertado el enlace de una señoritas, que se destaca en nuestra sociedad, por su belleza y distinción.

El elegido de su corazón es un joven amable, simpático y muy caballeroso, perteneciente a la sociedad de la Habana.

Con mayor seguridad de la realización de estos esponsales, que será uno de los más brillantes del año, daré a conocer a mis lectorcitas el nombre de elos contrayentes.

VIAJEROS DISTINGUIDOS.—En el tren de la tarde, y después de corta permanencia entre nosotros, salieron para la Habana, los distinguidos jóvenes, Pablo Rodríguez, su hijo Pablito y Roberto Alfonso Bernal, competentes empleados de la Secretaría de Obras Públicas.

Feliz viaje les deseo y que no se olviden de Trinidad.

CUMPLEAÑOS.—El día 11, fué el cumpleaños, del gracioso niño Joaquín Esteban, hijo primogénito del joven matrimonio Joaquín Menéndez García y Erlinda Sandoval.

Son tal motivo se celebró una fiestecita, en horas de la tarde, a la cual asistieron un grupo de sus amiguitos, que pasaron horas muy alegres en aquel venturoso hogar.

Los niños fueron exquisitamente obsequiados, y muy atendidos por los padres del festejado.

Mis deseos de que Joaquín Esteban pueda contar muchos años como éstos.

ENGAGENMENT.—En horas de la tarde del jueves, y ante los distinguidos esposos, Luis Rovira Sibello y María Luisa Rodríguez, fué pedida la mano de su hija, la bellísima señorita «Lila» Rovira Rodríguez.

La petición oficial fué formulada por el mismo novio, el apuesto y distinguido joven Roberto Alfonso Bernal, perteneciente a la sociedad de la Habana, y competente empleado de la Secretaría de Obras Públicas.

Con tal motivo la señorita Rovira, reunió en esa tarde a un grupo de sus íntimas amistades, que compartieron con ella, tan felices horas.

Con mis votos, por la perduración de esa felicidad, mis deseos de que muy pronto pueda también reseñar sus bodas.

MI ULTIMA NOTA.—Para enviar un aplauso y una felicitación efusiva, al Comité «Pro carretera» Trinidad-Sancti Spíritus, por haber obtenido en tan corto plazo el crédito para la construcción de esa vía de comunicación que será una fuente de inagotables riquezas para ambas poblaciones.

Estamos todos de plácemes, pues los trabajos comenzarán dentro de breves días, y esto aliviará un tanto la mucha miseria que hay en esta población.

Aplauso que hago extensivo a todos aquellos que han aportado su concurso a tan importante obra, y a nuestros gobernantes, que tan prontamente nos han atendido.

Carukín Valdivia Peña,
Cronista Social.

En San Luis, Oriente, se ha celebrado una fiesta que es como un nuevo lazo de unión entre colonos y hacendados

El administrador del «Borjita», dió cuenta de la gestión hech fin de que se le conced, como mínimo, una cuota de 60,000 sacos, para poder hacer la zafra. Detalles del acto

Octubre 12.

Invitado expresamente para la gran asamblea que se había de celebrar en el día de hoy en San Luis por distintas entidades de aquella población y de sus zonas correspondientes, me dirigí hasta allí en la grata compañía del doctor Raúl Bobes, Administrador General de la Compañía «Maisí», «Almeida» y «Borjita», quien me proporcionó un valioso auxiliar para esta labor informativa, ya que en ruta hacia aquel lugar me presentó al fotógrafo asiático Mario Long, quien con su maravillosa cámara recogió los principales actos celebrados en esa asamblea.

Este corresponsal, siempre dispuesto a prestar sus humildes servicios a las clases más sufridas del país ha podido precisar el verdadero calvario que atraviesan las poblaciones de San Luis y Dos Caminos, debido a que ya hace años permanecen inactivos los centrales que los rodean, que son «Borjita», «Hatillo» y «Unión» por causa de los ruinosos precios que mantuvo últimamente la industria azucarera con las consiguientes restricciones

Ahora bien, los pueblos ya creados con sus miles de habitantes no han de morirse de inercia, o no deben dejarse morir en la espantosa tragedia del hambre... y he aquí que San Luis y Dos Caminos con los estertores de ese monstruo que los azota se rebelan con los deseos de vivir, ya que a ello tienen derecho todos sus moradores como ciudadanos que son de un país civilizado, si es que nos basamos en que a Cuba se le ensalza por sus virtudes hospitalarias y humanitaristas.

El Gobierno que hoy tan gratamente nos rige, ha tenido como base fundamental el procurar la paz y bienestar de las clases trabajadoras, y si a ello tiende como lema banderil de una adecuada organización de progreso, nada más humano, ni nada más justo y equitativo, que sin tener que sacrificar un solo centavo de las arcas del Tesoro Nacional, se provea a los necesitados los modos de poder vivir, ya que sabido es que para el género humano no puede haber un enemigo más terrible que el hambre y la miseria cuando los agobia; sin embargo, ven una bendición bajada del cielo cuando se le dice: «En Cuba hay trabajo» hecho tangible que resuelve todas las situaciones, porque habiendo trabajo, también hay pan en los hogares más humildes.

San Luis es una gran población de nuestro indómito Oriente, pero actualmente debido a su precaria situación de paralización, sólo le quedan los vestigios de haber tenido un pasado señorial, cuando en su «Entronque» se movían cientos de trenes diarios, y cuando los centrales «Borjita» «Hatillo» y «Unión» fabricaban miles de sacos de azúcar para lanzarlos a otros mercados. Hoy es San Luis un triste despojo de su pasado glorioso, ya que su comercio y sus industrias tendrán forzosamente que emigrar a otras partes si no se busca una fórmula salvadora que le imprima nuevamente sus fuentes de ingreso. La población de San Luis se compone mayormente de gentes trabajadoras que se han buscado sus medios de vida en los ingenios que lo rodean, pero que de estos sólo hay uno en actividad que es «Santa Ana», mientras que los tres restantes ya mencionados permanecen herméticamente cerrados.

Por eso la población de San Luis pide el resurgimiento de los medios de vida que le pertenecen, pues si ayer se reunieron los hijos de aquella heroica villa para pedir con las armas el derrocamiento de la dictadura machadista hoy se reunen en pacífica asamblea para pedir trabajo... porque el trabajo es tranquilidad y satisfacción para los pueblos y es sólo oportunidad de trabajo lo que demandan los pueblos de San Luis y Los Caminos. El Gobierno de la República está en el sagrado deber de proporcionarle a los pobladores de San Luis esa facilidad de ganarse la vida honradamente, para que estos a su vez hagan resurgir de nuevo sus centros industriales, sacándolos de la inercia en que hoy están estancados.

No dudo por un momento que tan pronto los poderes de la República les llegue esa demanda que hoy hace San Luis y Dos Caminos resuelva favorablemente su petición, puesto que sin más sacrificio que una firma, se puede autorizar a la compañía azucarera Maisí para que el central «Borjita» haga su zafra de sesenta mil sacos.

Bien poco pide ese heroico pueblo, donde of por boca de la lindísima señorita Beltica Casadeval que si no le dan esa cuota al central «Borjita» el pueblo de San Luis se morirá de hambre... Es una frase dramática y hasta cierto punto bien lastimosa cuando ella sale de lo profundo del corazón de una bella joven. Fué una frasa de arrojo al ver su querido pueblo cubierto de miseria, haciéndome creer que lo mismo que se subió a una tribuna para expresar ese noble sentimiento, lo mismo tomaría una espada para convertirse en una Agustina de Aragón, porque un pueblo atropellado por el hambre es tanto peor como el que está atropellado por las botas del extranjero...

El central «Borjita» no es un «cachimbo» de veinte mil sacos, ese ingenio tiene sobrada capacidad para hacer ciento cincupnta mil pues ha marcado en records de su molienda hasta ciento cuarenta mil sacos fabricados y por esa razón es improcedente que su asignación actual sea solamente de veintiocho mil sacos. Con esa cantidad es imposible que pueda cubrir sus gastos de operación en zafra, aparte de lo que costaría ponerlo en condiciones de molienda después de cuatro años que ha permanecido cerrado.

El administrador de la compañía azucarera «Maisí», doctor Raúl Bobes vería con gusto que los poderes de la República le confirieran a ese ingenio una cuota de sesenta mil sacos, única solución de poder ponerlo en movimiento, ya que el doctor Bobes se suma al clamoroso S. O. S., que lanzan esos dos pueblos de San Luis y Ddos Caminos para salvarlos de la ruina y la miseria que confrontan, puesto que sus fuentes de vida son precisamente las zafras que venían haciendo los ingenios de sus zonas.

El central «Borjita» con su sistema de colonato en pequeña escala es en sí un ingenio típico de esta clase, al que la Asociación Provincial de Colonos tiene especial empeño en proteger y ayudar, por representar la colonización primitiva de los antiguos ingenios de Cuba.

Al amparo de las leyes de la república en vigor y con el conocimiento y deseos de la compañía azucarera Maisí de hacer operar en dicho ingenio el colonato de «Borjita» realizó verdaderos esfuerzos en el campo, al extremo que estando casi demolido han cultivado para este año la cifra de seis millones y medio de arrobas de caña, teniendo en preparación grandes extensiones de terreno para la zafra de 197, al efecto de elevar la cifra a ocho o nueve millones de arrobas. Todo esto se ha realizado a pesar de tener dicho ingenio,—como cuota de ingenio solamente—un aproximado de vetiocho mil sacos. Pero ahora viene el caso, ¿Podrán los colonos conformarse con moler solamente tres millones de arrobas para hacer esa cuota solamente? Todos los que conocen al central «Borjita» realizando molidas diarias de mil y mil doscientos sacos de azúcar de trece arrobas, comprenden que ni en sueños puede moler con tan exigua cuota.

Los preparativos e inicio de reparaciones en ese ingenio, los presupuestos y gestiones para refacción ya son conocidos por todos los habitantes del término de San Luis, haciéndoles concebir halagüeñas esperanzas con la reapertura de trabajos de esa índole. ¿Podrá desvanecerse ahora esa grandiosa alegría por falta de apoyo de los poderes centrales?

Los colonos del central «Borjita» han pasado estos últimos años en verdadero vía crucis, puesto que todos conocen aquellos fatídicos tiempos de la época Pedrosiana... Sólo esta pasada zafra han visto algo claro, ya que de acuerdo con el Decreto Ley de marzo fueron hechas sus liquidaciones con el consiguiente aumento de una arroba de azúcar, que les valió para salir del atolladero, puesto que la compañía azucarera Maisí pagó todas esas mejoras con dinero contante y sonante, reajustándoseles ade más las deudas viejas en casi un setenta y cinco por ciento, lo que por tal motivo ha hecho despertar las simpatías populares a ese pequeño central que encierra grandes esperanzas para el porvenir.

Por eso el acto de hoy tuvo un carácter apoteósico, trascendental, pues más de trescientos ginetes del central «Borjita» y Dos Caminos a cuyo frente venía la directiva de colonos de dicho central, entraron en San Luis portando banderas y estandartes pidiendo cuota de sesenta mil sacos para «Borjita».

En la población los esperaban el popular Alcalde Municipal señor Ramón Pupo, el Jefe del Puesto de la Guardia Rural, teniente Lonchan, los jefes de policía, el jefe de Sanidad señor Aurelio Casero; el inspector provincial de Agricultura señor Félix Artires, el inspector municipal de ese ramo; el presidente de la Asociación de Colonos Provincial de Oriente, señor José Benito Prieto; el señor Cirilo Acosta, delegado de la Provincial de Colonos, el presidente de los colonos de «Borjita» señor Juan Sosa, el maestro de pluma, compañero René Fiallo, la prensa entera de San Luis, los colonos libres señores Juan Bolívar y Luis Bueno, el alto empleado de la azucarera Maisí señor Agustín Pérez Manso y otras muchas personalidades que al frente de más de dos mil almas se unieron en el «Entronque», dirigiéndose acto contínuo al teatro «Parra» donde dió comienzo la asamblea a las tres de la tarde.

El primero en hacer uso de la palabra lo fué el querido Alcalde de San Luis señor Ramón Pupo quien hizo la presentación de todas las personas invitadas al acto.

En turno lo siguió el doctor Raúl Bobos, administrador general de los centrales «Almeida» y «Borjita», para informar a la asamblea sobre los problemas que confronta el central «Borjita», mostrando todo su interés en bien de San Luis y Dos Caminos para que el central pueda moler en la próxima zafra, siempre que se le concedan los sesenta mil sacos de cuota, ya que menor cantidad no cubriría los gastos de operación, descontando la inversión que habría que hacer inmediatamente para ponerlo en condiciones de molienda. El doctor Bobes ratificó sus grandes deseos de ver los ingenios que representa en franco período de movimiento, sintiéndose henchido de orgullo que bajo su administración se echaran a andar los dos centrales «Almeida» y «Borjita», ya que ambos estaban paralizados al hacerse cargo de su mando. (Prolongados aplausos).

Seguidamente hizo uso de la palabra el presidente de la Provincial de Colonos de Oriente, señor José Benito Prieto, quien se refirió a la necesidad de echar a andar el central «Borjita», haciendo alusión que teniendo el apoyo de las sociedades económicas, Alcalde Municipal y otras autoridades se podía llegar al fin que se persigue, diciendo también que él como presidente de la Provincial de Colonos, cooperaría en todo aquello que estuviese a resolver de su parte, para que fuera una realidad que «Borjita» rompiera de nuevo su molienda en la próxima zafra. (Aplausos).

Instantáneamente habló el gran Mago de la Pluma, compañero René Fiallo quien dijo: Que no siendo orador sólo sabía escribir un poco... pero como representante de la prensa pediría y lucharía la ampliación de la cuota para «Borjita», llevando él personalmente a los Poderes Centrales de la república la petición que hacían los colonos y vecinos de «Borjita» Dos Caminos y la población de San Luis. (Grandes aplausos).

Le siguieron en turno de oratoria varias personalidades, más, que fueron los señores siguientes: Juan Bolívar, por los colonos, Juan Feraudy por los obreros del central «Borjita», Rafael Vizcay, por los obreros del central «Unión», el presidente de los veteranos de San Luis, por la prensa, Agustín Sánchez que fué ovacionado, el inspector de Agricultura señor Félix Artires, por la prensa local el señor Raúl de Armas, el jefe del Puesto teniente Lonchán, el jefe de policía y la simpática y linda señorita Beltica Casadoval que con sonoro timbre de voz dijo: Que se debe hacer todo lo posible para que el central «Borjita» haga su zafra dándole los sesenta mil sacos de cuota, puesto que la amarga y verídica realidad era que el pueblo de San Luis se estaba muriendo de hambre.. (Grandes y prolongados aplausos).

El señor Alcalde Municipal, pidió que antes de finalizar el acto se nombraran comisiones de San Luis y Dos Caminos, pro cuota del central «Borjita»» entre las distintas entidades siendo designados los siguientes:

Por San Luis: Francisco Alea, Lucas Castillo, Luis Soto, Juan Morales, Joaquín Suñé, Gonzalo Pupo, Rafael Vizcaya, Raúl de Armas, H. Telón, señorita Bertica Casadoval, señorita Enma Mas, inspector de Agricultura, jefe del Puesto de la G. Rural y Alcalde Municipal.

Por Dos Caminos y central «Borjita»: Gerardo Viso, Alfonso Guerra Arturo Quintana, Juan Faraudy, Antonio Domínguez, Juan Bolívar, Pepín Rovira, Cirilo Acosta, Jesús Rodríguez, Juan Sosa, Carmela Caramasana, y señorita Rosalía Caramasana

Por la prensa: René Fialio y corresponsales locales.

El resúmen del acto lo hizo el popular Alcalde Municipal señor Pupo con un estruendoso viva a la República.

Este corresponsal que fué muy atendido por todas las entidades de San Luis da las expresivas gracias a todos, felicitando muy cordialmente al señor Alcalde Municipal, señor Ramón Pupo, quien tuvo la dicha en el día de hoy de ver llegar a su amante hogar un hermoso querubín de nueve libras y medias. Para terminar este informe sólo me resta decir que estoy a la disposición del central «Borjita», Dos Caminos, y la población de San Luis, para prestarle toda mi pequeña cooperación a fin de que se le haga estricta justicia.

Rafael López.

CARDENENSES

ACTOS ROTARIOS EN ARADERO LABORIOSA SESION INTER CLUBS PRODIGA EN TRACTIVOS.—FINALIDAD: COMPAÑERISMO SOCIAL

Redactamos estas notas bajo diversas impresiones, todas gratísimas, experimentadas durante la interesante sesión que los rotarios cardenenses organizaron para rendir una labor de simpatía a los rotarios de Cienfuegos, para que lo trasmitan a sus convecinos, por los estragos del reciente ciclón.

Un cálido testimonio de gratitud pública del «Rotary Club de Cárdenas» en nombre de sus convecinos para el filantrópico propietario de las «Peñas de Punta Hicacos» Mr. Yrnée Du.Pont por sus valiosos donativos para el saneamiento de Cárdenas en los días de infortunio que siguieron al ciclón y ras de mar de septiembre primero de 1935 que dejó desolación en toda la ciudad invadida por animales muertos dejados por el ras de mar, temiéndose una inevitable epidemia en momentos en que el Gobierno Central de Cuba sufría un violento cambio en su sistema político.

Cruell rogó al doctor Luis Machado, abogado de Mr. Du.Pont, hiciera presente a su cliente esta sincera declaración de gratitud.

El doctor Machado prometió notificar a Mr. Du.Pont, este acuerdo.

El periodista señor Victoriano González mostró sellos para adherir a los sobres de correspondencia, idea y ejecución suya, para rememorar el segundo aniversario del trágico ciclón.

Por unanimidad se acordó dar las gracias al «Club Náutico de Varadero» cuyo Presidente señor José F. Iturriz y su director ing. señor Raúl Castro dispensaron atenciones a los concurrentes. El señor Luis del Valle, entusiasta rotario y tesorero del Club Náutico agradeció este acuerdo.

Se brindó por la feliz terminación de la carretera Ponce-Cárdenas y Cárdenas-Varadero, obra del Gobierno del Presidente Mendieta, dando las gracias el ingeniero jefe de la Provincia de Matanzas señor Francisco Ducassi y Mendieta, por la confianza que todos tenían en los ofrecimientos del Honorable Presidente de la República para contribuir al orograma de Varadero y al auje del turismo en Cuba.

CONCURRENCIA.—Recordamos entre los concurrentes pertenecientes al Club Rotario de la Habana a los señores ingeniero Eduardo J. Chivás, doctor Carlos Gárate, doctor Angel Vieta, doctor Manuel Galigarcía, doctor Luis Machado, señor Raúl Ros, señor Antonio Martínez Morales, doctor Miguel Angel Branly, doctor Eloy Murias, Arturo de Berrayarza, Emilio Roedlants, Roberto Machado, E. Roedlants, jr.

DE LA SOCIEDAD HABANERA.—Damas habaneras: Conchita R. de Chivás, Beatriz C. de Navarrete, señora Nena H. de Vieta, señorita Nena Vieta, Fina Erviti de Galigarcía «Beba» H. de Machado, Leonor González de Ros, «Bebita» Galigarcía Isabelita Tellado de Martínez, Carmen Galigarcía, señora del doctor Branly, Martha Durán, Anita Rodelants...

DE LA SOCIEDAD MATANCERA—María Dolores Núñez de Beato, Eugenia Dihigo, Rosa Dihigo, «Nena» Maristany, Adelaida Alayón, Irma Pérez Cubas, señora del doctor Haza, señora de Prieto, Clarita S. de Linares, Nena Casas de Ducassi.

Los señores: Ing. Francisco Ducassi, doctor Juan E. Pérez Cubas, doctor Miguel A. Beato, doctor Eliel Leyva, doctor Carlos Pérez Jorge, Laureano Alvarez, Armando Montero, Manuel Antuña, Fermín González, doctor Lorenzo Haza, Ernesto Prieto, Evaristo Cotilla, Marcelino Menéndez, Antonio Drascher, Manuel Veigualda, doctor Mario Jordán, señor Ricardo Linares, doctor Alberto Jiménez Pa, Loureano López, José Cabañas, José Ibarros, José Rodríguez, José Méndez y señora, José Ramón González y señora, José Gayos y señora, Ignacio Charlons, Tomás Socorro, Policarpo García.

DE LA SOCIEDAD DE JOVELLANOS.—Los señores doctor Ramiro Curbelo, Julio Fernández, Manuel Cueto, Pedro Buil, Juanito Naranjo, José M. Cubas, Francisco Gómez, doctor Eduardo Catá, Alfonso Cueto, Cristóbal García Barbón, Alfonso Li, Mederdo de Armas, Genaro Gómez, Berna Ortube Urresty Girz Gurian.

Las distinguidas damas: Mercedes Gómez, doctora Matilde Goti, Esther Rodríguez, Onelia Lorenzo de Gómez, Rosa Rodríguez Blondin, Irene Goty, Luisa Garriga de García, doctora María J. Rodríguez Blondín.

DE LA SOCIEDAD DE COLON.—Doctor Leopoldo Valdés Figueroa, Juan M. Inguanzo, doctor Luis Piña, docotr Bernardo Hoyos, doctor José López Vivigo.

Las damas Fredy Figueroa de Figueroa, Nena Roca de Inguanzo, Rosita Daniel de Piña, Josefina Hernández Daniel.

Los señores doctor Ramón Lorenzo, doctor Teatino Camacho, José Lorenzo.

DE LA SOCIEDAD DE CARDENAS.—Nuestra culta sociedad estuvo felizmente representada por nuestras distinguidas damas familiares de los rotarios que demostraron su hospitalidad a las damas concurrentes.

LOS ROTARIOS CARDENENSES.—Trabajaron activamente secundando a su presidente Cruell, y vimos haciendo los honores de atenciones a los señores doctor Pedro J. Sierra, sargento de Armas, Víctor Ruiz Aramburo, Oscar Labourdet, Luis del Valle, doctor Gustavo Pérez Maribona coronel Eugenio Silva y de manera destacada el Secretario señor Guillermo Figueroa atento y servicial.

ENE «KAWAMA BECH CLUB.—En las pintorescas posesiones del coronel Sirva fueron recibidos los rotarios y sus acompañantes siendo obsequiados con un esplendido lunch.

Distintas fotografías fueron tomadas por el artista del lente Horacio Alvarez que aparecerán en las revistas habaneras y en Cárdenas Social.

Todos salieron encantados de la hospitalidad de los rotarios cardenenses y sus familiares pregonando las bellezas de Varadero.

Francisco González Bacallao

Los Rotarios en Varadero: Uno de los temas tratados del Club Rotario de Cárdenas, señor Enrique I. Cruell, fué «Publicidad adecuada a Rotary», por el Presidente ilustrándolo con estos gráficos que demuestran cómo el rotarismo invade con su progreso.

colonos de «Borjita» señor Juan Sosa, el maestro de pluma, compañero René Fiallo, la prensa entera de San Luis, los colonos libres señores Juan Bolívar y Luis Bueno, el alto empleado de la azucarera Maisí señor Agustín Pérez Manso y otras muchas personalidades que al frente de más de dos mil almas se unieron en el «Entronque», dirigiéndose acto contínuo al teatro «Parra» donde dió comienzo la asamblea a las tres de la tarde.

El primero en hacer uso de la palabra lo fué el querido Alcalde de San Luis señor Ramón Pupo quien hizo la presentación de todas las personas invitadas al acto.

En turno lo siguió el doctor Raúl Bobos, administrador general de los centrales «Almeida» y «Borjita», para informar a la asamblea sobre los problemas que confronta el central «Borjita», mostrando todo su interés en bien de San Luis y Dos Caminos para que el central pueda moler en la próxima zafra, siempre que se le concedan los sesenta mil sacos de cuota, ya que menor cantidad no cubriría los gastos de operación, descontando la inversión que habría que hacer inmediatamente para ponerlo en condiciones de molienda. El doctor Bobes ratificó sus grandes deseos de ver los ingenios que representa en franco período de movimiento, sintiéndose henchido de orgullo que bajo su administración se echaran a andar los dos centrales «Almeida» y «Borjita», ya que ambos estaban paralizados al hacerse cargo de su mando. (Prolongados aplausos).

Seguidamente hizo uso de la palabra el presidente de la Provincial de Colonos de Oriente, señor José Benito Prieto, quien se refirió a la necesidad de echar a andar el central «Borjita», haciendo alusión que teniendo el apoyo de las sociedades económicas, Alcalde Municipal y otras autoridades se podía llegar al fin que se persigue, diciendo también que él como presidente de la Provincial de Colonos, cooperaría en todo aquello que estuviese a resolver de su parte, para que fuera una realidad que «Borjita» rompiera de nuevo su molienda en la próxima zafra. (Aplausos).

Instantáneamente habló el gran Mago de la Pluma, compañero René Fiallo quien dijo: Que no siendo orador sólo sabía escribir un poco... pero como representante de la prensa pediría y lucharía la ampliación de la cuota para «Borjita», llevando él personalmente a los Poderes Centrales de la república la petición que hacían los colonos y vecinos de «Borjita» Dos Caminos y la población de San Luis. (Grandes aplausos).

Le siguieron en turno de oratoria varias personalidades, más, que fueron los señores siguientes: Juan Bolívar, por los colonos, Juan Feraudy por los obreros del central «Borjita», Rafael Vizcay, por los obreros del central «Unión», el presidente de los veteranos de San Luis, por la prensa, Agustín Sánchez que fué ovacionado, el inspector de Agricultura señor Félix Artires, por la prensa local el señor Raúl de Armas, el jefe del Puesto teniente Lonchán, el jefe de policía y la simpática y linda señorita Beltica Casadoval que con sonoro timbre de voz dijo: Que se debe hacer todo lo posible para que el central «Borjita» haga su zafra dándole los sesenta mil sacos de cuota, puesto que la amarga y verídica realidad era que el pueblo de San Luis se estaba muriendo de hambre.. (Grandes y prolongados aplausos).

El señor Alcalde Municipal, pidió que antes de finalizar el acto se nombraran comisiones de San Luis y Dos Caminos, pro cuota del central «Borjita»» entre las distintas entidades siendo designados los siguientes:

Por San Luis: Francisco Alea, Lucas Castillo, Luis Soto, Juan Morales, Joaquín Suñé, Gonzalo Pupo, Rafael Vizcaya, Raúl de Armas, H. Telón, señorita Bertica Casadoval, señorita Enma Mas, inspector de Agricultura, jefe del Puesto de la G. Rural y Alcalde Municipal.

Por Dos Caminos y central «Borjita»: Gerardo Viso, Alfonso Guerra Arturo Quintana, Juan Faraudy, Antonio Domínguez, Juan Bolívar, Pepín Rovira, Cirilo Acosta, Jesús Rodríguez, Juan Sosa, Carmela Caramasana, y señorita Rosalía Caramasana

Por la prensa: René Fialio y corresponsales locales.

El resúmen del acto lo hizo el popular Alcalde Municipal señor Pupo con un estruendoso viva a la República.

Este corresponsal que fué muy atendido por todas las entidades de San Luis da las expresivas gracias a todos, felicitando muy cordialmente al señor Alcalde Municipal, señor Ramón Pupo, quien tuvo la dicha en el día de hoy de ver llegar a su amante hogar un hermoso querubín de nueve libras y medias. Para terminar este informe sólo me resta decir que estoy a la disposición del central «Borjita», Dos Caminos, y la población de San Luis, para prestarle toda mi pequeña cooperación a fin de que se le haga estricta justicia.

Rafael López.

ANTES HABIA LUCHADO CON UN POLICIA, QUE LOGRO LLEVARLO AL VIVAC Y ENCERRARLO ALLI

El tiroteo produjo intensa alarma en el vecindario de Bolondrón, que no sabía a qué atribuirlo. El orate ofrecía señales de desequilibrio mental hace mucho tiempo

BOLONDRON, octubre 21. DIARIO. Habana.—En nuestra localidad, en el barrio más céntrico—a media cuadra escasa del Ayuntamiento—varios disparos de arma de fuego llevaron la alarma a infinidad de hogares en que los vecinos estaban consagrados al reposo.

A las cinco y media de la madrugada, el joven soltero, de la raza negra, Felipe Aldama Castañer, de 20 años, tras haber deambulado por diversas calles con evidentes síntomas de enajenación mental y haberse fugado del vivac, donde fuera recluido, tras luchar a brazo partido y agredir al vigilante Cristóbal Iturbide —que trató de intimidarlo inútilmente con disparos al aire— se enfrentó en la calle Ayuntamiento, esgrimiendo un pavoroso machete, con el miembro de la Guardia Rural de este destacamento Andrés Falcón González, que con otros agentes de la autoridad trataba de recapturarlo. El soldado se vió obligado a disparar tres veces su revólver, causándole la muerte instantánea.

El joven Aldama ofrecía, desde hace tiempo, síntomas de acentuada demencia, que anoche llegó al clímax. Las autoridades militares y civiles actúan.—Oña, Corresponsal.

JAGUEY GRANDE, octubre 21. DIARIO. Habana.—Según anunciamos desde las columnas del DIARIO, es un hecho la fusión de las sociedades de recreo e instrucción «Liceo» y «Sportin Glub».

Los acuerdos pertinentes a ese respecto, se efectuaron con la intervención de entusiastas miembros de ambas colectividades que solo anhelan el mayor progreso y bienestar para las instituciones que representan.

A partir, pues, del primero de noviembre próximo, se efectuará el traslado de las pertenencias del «Sporting Club», para el edificio del «Liceo», sito en la calle de Pedro Betancourt.

Felicito a las dos directivas, y que tengan muchos éxitos.

POLITICA LOCAL.—Aún cuando desde hace varios días, la política local se encuentra en período de reposo, los distintos aspirantes a la Alcaldía Municipal no desmayan un momento en la preparación de sus fuerzas, para la próxima lucha comicial.

Hasa ahora sólo ha postulado el Partido Unión Nacionalista sus candidatura a Alcalde, el doctor Pablo Vega. Se espera que dentro de breves días postule el Partido Acción Republicana.

Corresponsal Especial.

Información Telegráfica del interior de la Isla

Por nuestros Corresponsales a través del hilo directo del DIARIO

MATANZAS

DETENIDOS COMO PRESUNTOS AUTORES DE UN ROBO

MATANZAS, octubre 21. DIARIO. Habana.—Han sido puestos a disposición del Tribunal de Urgencia, Benigno García y Faustino Durán, como presuntos autores de un robo de víveres y ropas por valor de 242 pesos, en el establecimiento del asiático Felipe Lee, en Sabanilla.

INVESTIGANDO LA MUERTE DE UN COMERCIANTE.—Como apareciera ahorcado en Jagüey Grande el comerciante Delfín Solís, natural de España, sin que haya antecedentes relacionados con su muerte, se ha dispuesto la práctica de autopsia, a fin de determinar si se trata de un suicidio o de un crimen.

TRATABAN DE DESCARRILAR UN TREN.—La Guardia Rural da cuenta de que fueron colocadas dos enormes piedras en la vía férrea, con objeto de descarrilar el tren de viajeros entre Máximo Gómez e Itabo.—Lovio, Corresponsal.

SANTA CLARA

DOS SENTENCIAS SALOMONICAS DE UN JUEZ DE

LA AAA AUTORIZA ELABORAR ANTES DE ENERO LOS AZUCARES FUERA DE LA CUOTA ACORDADA PARA ESTE AÑO

Se atribuye la medida al deseo de tener prevista la falta de azúcar para el consumo en los Estados Unidos

Al conocerse esta determinación, los refinadores tomaron una actitud expectante y el mercado de crudo se mantuvo quieto. Los futuros mejorando ayer al cierre de la Bolsa

El mercado de crudos estuvo ayer quieto. Había disponibles, en almacén, a 3.60, de Cuba y Filipinas; y de Puerto Rico, de la cuota de 1936, para embarque, al precio de 3 25. Los refinadores permanecieron retraídos todo el día, en espera de cerciorarse del alcance de la disposición —más abajo expuesta— de la Administración de Ajustes Agrícolas («AAA»), respecto a la elaboración de los crudos de la cuota de 1936.

LOS FUTUROS.—Actuaron irregulares en las transacciones de primera hora en la Bolsa del Azúcar de New York, según los informes recibidos ayer tarde, al caer bruscamente la posición de diciembre con activas operaciones hasta llegar a la pérdida de doce puntos. Pero el mercado adquirió por la tarde un tono más sostenido, bajo los efectos de órdenes diseminadas de compra restableciéndose la posición de diciembre hasta llegar a tres puntos del cierre anterior, y las posiciones restantes ganando de 1 a 4 puntos.

EL REFINADO.—Actuó marcadamente sostenido desde la apertura hasta el cierre, sin cambio y con muy buenas extracciones.

MERCADO DE LONDRES.—Estuvo con tono más fácil debido a la mejoría de la situación internacional europea. Los crudos fueron ofrecidos al equivalente de 0.93 libre a bordo Cuba. Las cotizaciones al cierre ayer de la Terminal, fueron las siguientes:

	Cierre de 19	Cierre del 21
Octubre	4/11½	4/ 8½
Diciembre	5/ 1½	4/11¼
Enero	5/ 2	4/11¼
Marzo	5/ 3¼	5/ 1
Mayo	5/ 4½	5/ 2¼
Agosto	5/ 6¼	5/ 4¼
Diciembre	5/ 7¾	5/ 5½

DISPOSICION DE LA «AAA».—Los despachos recibidos ayer tarde por los hilos directos de Mendoza y Compañía y Lamborn & Company, decían que la «AAA» había dado a la publicidad el procedimiento administrativo a seguir para poder retirar azúcares crudos del control y custodia de la Dirección de Aduanas de los Estados Unidos con el objeto de elaborarlos y restituirlos a la custodia aduanal. Esta nueva orden permite retirar y elaborar bajo fianza, azúcares fuera de la cuota actual, siempre y cuando se devuelva a la custodia aduanal una cantidad equivalente en un plazo de 30 días. Atribuyese la medida al continuo aumento del consumo de azúcar en los Estados Unidos y el deseo de la «AAA» de tener cubiertas las necesidades del país dado el caso de que sobreviniera una escasez antes de entrar en vigencia las cuotas de 1936.

En relación con esa disposición, del mencionado organismo habilitando para 1935 ciertos azúcares de la cuota de 1936, hácese constar que, en realidad, ello no significa abrir la cuota de 1936 con un mes de anticipación, como literalmente pudiera interpretarse.

La nota facilitada por la «AAA» dice que los elaboradores que deseen acogerse a dicha disposición tienen que presentar una solicitud exponiendo por qué razones necesitan retirar azúcar de 1936 de los almacenes afianzados, dando detalles de los azúcares de cuota de que disponen, de las cantidades que tienen por recibir y de las entregas que necesitan. Dice también, que tales solicitudes podrán ser aprobadas si se demuestra que, sin las extracciones solicitadas, el solicitante se vería en la imposibilidad de seguir laborando.

En lo círculos azucareros de New York se estima que las Aduanas han de proceder con gran cuidado antes de aprobar esta clase de operaciones, para los azúcares de la cuota de que se consideran favorables tanto 1936 que hay depositados en los Estados Unidos como para los azúcares en suspenso que hay en Cuba, puesto que hará todavía más tensa la situación de las entregas de enero.

Crese asimismo que, en vista de estos últimos acontecimientos, los tenedores de azúcares en suspenso tratarán de obtener los correspondientes permisos para embarcarlos en cualquier momeno.

DERRETIDOS Y ENTREGAS.—Los azúcares derretidos y las entregas hechas por los trece principales refinadores de los Estados Unidos, según el Instituto Azucarero Americano, fué como sigue:

Derretidos	Toneladas
Enero 1ro. a octubre 12 de 1935	3.270.000
Igual período del año pasado	2.910.000
Semana que terminó en octubre 12 de 1935	65.000
Igual semana del año pasado	85.000

Entregas	Toneladas
Enero 1ro. a octubre 12 de 1935	3.317.301
Igual período del año pasado	2.983.958
Semana que terminó en octubre 12 de 1935	75.271
Igual semana del año pasado	69.895

Las toneladas son «largas» y el valor es en crudos.

EL CONSUMO EN EE. UU.—Durante los nueve primeros meses del año actual 1935, (enero-septiembre) 195,302 toneladas se consumieron de más en los EE UU. que en igual período correspondiente el año pasado, según «Lamborn & Co., Inc., quienes reportan que este año hasneladas «largas», valor azúcar cruta fin de septiembre, 4 556.218 todo, fueron distribuídas, que contrasta con 4.360 916 toneladas en igual período de 1934. El aumento se aproxima al 4.5%. La distribución de azúcar de caña fué de 3.593.976 toneladas, contra 3.239,286 toneladas durante igual período correspondiente el año pasado: un aumento de 354,690 toneladas, o el 10.9%. La distribución de azúcar de remolacha fué de 962.242 toneladas, una baja de 159,388 toneladas, o el 14.2% comparado con el mismo período del año 1934.

GODOY-SAYÁN
SEGUROS Y FIANZAS
(INSURANCE AND BONDING)
TELÉFONOS: M-9866, M-9867.
AGUIAR 77.
HABANA, CUBA

Cotizaciones

NUEVA YORK, octubre 21. AP.—Cotizaciones de la Bolsa de New York:

Acciones: 2.872.108.

Bonos: $9.701.000.

COTIZACION DE LA PESETA

La peseta española se cotizó al cierre del mercado ayer, a razón de 7.30.99 por dólar.

COTIZACION DEL FRANCO

El franco francés se cotizó ayer al cierre del mercado, a razón de 15.12 por dólar.

COTIZACION DE LA LIBRA

La libra esterlina se cotizó ayer, en el mercado local, a $4.92.

GANADO

LOS PRECIOS EN PIE

Precios pagados por compradores, entregado el vacuno en el punto de origen, y en esta capital el de cerda ylanar:

	Ctvs. Libra
Vacuno, a	3½
Cerda, de 8 a	9
Lanar, a	3

LOS PRECIOS DE LA CARNE

Los precios que rigen en los Mataderos de esta capital para las carnes, son los siguientes:

	Ctvs. Kilo
Vacuno, a	16
Cerda, de 25 a	30
Lanar, de 15 a	20

MATADERO DE LUYANO

Se sacrificaron ayer, en el Matadero de Luyanó.

	Cabezas
Vacuno	118
Cerdos	35
Carneros	10

MATADERO INDUSTRIAL

Se sacrificaron ayer, en el Matadero Industrial:

	Cabezas
Vacuno	177
Cerdos	74
Carneros	45

CARROS ENTRADOS

Llegaron 7 carros de Camagüey, 3 de Las Villas y 2 de Oriente, con ganado para el Matadero Industrial.

GANANCIAS Y PERDIDAS DE LAS EMPRESAS AMERICANAS

NEW YORK, octubre 21. (Por el hilo directo de Luis Mendoza y Cía.) West Virginia Coal & Coke, en el trimestre de septiembre sufrió una pérdida de $21,000 contra utilidad de $77,000 en el trimestre anterior y utilidad de $77,000 en el trimestre anterior y utilidad de 44,000 en el mismo período de 1934.

—Marion Steam Shovel, en el trimestre de septiembre, obtuvo una ganancia neta de $47,000 contra pérdida de $71,000 en el trimestre anterior y pérdida de $83,000 en el mismo período de 1934.

—Unión Carbide obtuvo en el trimestre de septiembre una ganancia neta de 68c contra 48c.

—Corn Products obtuvo en el trimestre de septiembre una ganancia neta de 42c por acción común contra 94c.

—Capbell Wyant declaró un dividendo trimestral de 25c contra 20c anteriormente. En el trimestre de septiembre ganó 34c por acción, contra pérdida de $49,000 en el tercer trimestre de 1934.

RESUMEN AMERICANO DE NOTICIAS MERCANTILES

NEW YORK, octubre 21. (Por el hilo directo de Luis Mendoza y Cía.) La producción de automóviles y camiones de los Estados Unidos y el Canadá sumó la semana pasada 44,416 unidades contra 31,643 en la semana anterior y 29,000 hace un año, según Crams.

—La producción de petróleo crudo de California durante la semana finalizada el 19 de octubre dió un promedio de 642,000 barriles diarios contra $644,000 en la semana anterior.

—Las ventas de Robert Reis & Co. sumaron en el trimestre de septiembre de 1934.

—Según la revista «Steel» las operaciones siderúrgicas mermaron la semana pasada 1 punto.

Archivos de Metal
ALLSTEEL
Casteleiro y Vizoso

BOLSA DE NUEVA YORK

(Informe de ayer por el hilo directo de Luis Mendoza y Compañía)

Radiator	17⅝
Rem Expr	8½
Reduce	163
Reo Jun	14½
Repblic	1⅛
Reynany	169
Rich Chem	31¼
Rio Chal	20¾
Roy Cal Fou	6¼
Ry P Pow	2
Ry Ice	8¾
Ry Inter	16¾
Ry Loco	7⅜
Ry P Light	53½
Ry Suel	51⅜
Ry Sugar	—
Ry Sug, p	141
Ry T and T	101¾
Ry Tobac A	104
Ry Tobac B	16¾
Ry W Works	9¾
Ry Woolen	20⅝
Rysonda C	47½
Sabson	23
Sal Coast	22⅞
Sears Ref	16⅝
Seg D Goods	44⅜
Seiberling Auto	3⅝
Shell Cor	30¾
Shen Bank	26
Sher Metal	
Simm Lo	2¼
Sinclair Ohio	14⅞
Skelly Avi	24½
Snider Co	54½
Soc Avi	39
Soc Steel	25¾
Sonn Co	54⅞
Spi	42⅞
Stand Man	17⅛
Stand A M	
Stew Pacif	9⅜
Stone Mills	39
Stu T Mach	94½
Sun Pasco	58
Sun and Ohio	45
Sup B Isl	1
Swisser	87¼
Tex Co'a	257½
Tex Carbon	91½
Thom and Sout	2

Congoleum	40⅛
Cons Cigar	8¼
Cons Gas	29
Cons Oil	8⅜
Cont Can	92
Cont Oil	21⅝
Corn Prod	64¼
Coty Inc	5
Cuba Co	1⅛
Cub Amer S	5¾
C Am Sug, p	58
Cmm.l So.v	19
Chesapeake	45
Col Fuel	2¾
Cruc Steel	—
Cons R Cuba	—
—D	
Del Hudson	33¼
Del and Lack	14¼
Drug Inc	10½
Dupont	136½
—E	
East Kodak	161¾
El Auto Lit	38¼
El Pow Lig	4⅞
Elec Bond	13
Erie (R R)	10¼
—F	
Fox Film C	16¾
Frep Texas	24½
—G	
Gen A Tank	40
Gen Asphalt	18⅛
Gen Elec	35¼
Gen Foods	34½
Gen Motors	51¾
Gen Sig Ry	31¼
Gillet Saf	17½
Gimbel Bros	6¾
Gold Dust	17
Goodrich R	9⅜
Goodyear	19
Gen Bronze	7
Great North	25⅜
—H	
Hershey, com	77
Homestake	398
Houston Oil	—
Hudson Mot	17¼
—I	
Illi Cent	14¾
Interb R T	19¾
I B Machine	180
Int Cement	27
Int Nickel	31¼
Inter Tel	10⅜
Illin Glas	108¼
—J	
Johns Mansv	86⅛
—K	
Kroger Groc	27
Kresge S S	27⅛
Kelvinator	13⅜
Kennecot	24⅛
—L	
Lambert Co	22
Ligg Myers	115¾
Loew's Inc	49¾
Loose Wiles	38
Lorillard	25¼
Louisv Nas	43¼
Ludlum Stl	25⅛
Lehman Cor	93¼
Liquid Carb	32¼
—M	
Macy (H R)	54
May Dept	54
Montgomery	33¼
Miss Pac, c	1¼
Miss Pac, p	2¼
Minn Honeyw	124
—N	
Nash	18¾
Natl Dist	33⅛
Natl Bisc	32
Natl Cash	19¼
Natl Dairy	18
Natl P Li	9⅜
N Y Central	23
North Amer	20⅞
Norfolk and W	188
Nort Pacif	16⅝
—O	
Ohio Oil	10¾
Otis Elev	15½
—P	
Packard Mot	7¼
Paramount	10¾
Pennsylvann	27⅛
J C Penney	79½
Pullman Co	33½
Pub Serv	41
Proc Gamble	52¼
Pure Oil	8½
Puerto Rico	23¾
—R	
Radio Corp	8½
Rep I Steel	16⅞
Reynolds	56⅞
Royal Dutch	42¾
—S	
Safeway Sts	35
Sears Roeb	58¾
Simmons Co	15⅞
Soc Vacuun	11⅜
St Paul, p	1⅝
So Pacific	18⅜
South Ry	9⅛
Stan Brands	14⅝
Stand Gas	3½
Stan N J	46½
Stan Oil C	34½
Stewart War	18¼
Studebaker	7
Sun Oil	74
—T	
Texas Co	22¼
Texas Gulf	31⅝
Timken Roll	64¼
—U	
Union Carb	72⅛
U Pacific	93½
Union Oil	19⅛
United Cor	4⅞
Uni Cor, pfd	41
Unit Fruit	68¼
U S Rubber	14⅛
U S Steel	46⅝
U Aircraft	21¼
U S Ind Alc	48
—V	
Vanadium	18
—W	
Warner Bros	8
West Union	64
West Elec	87
Woolworth	60
W Wrigley	79¾

TABACO

Según la recopilación hecha por nuestro reportero, durante la semana pasada se vendieron y entregaron en el mercado local, 4.216 tercios y pacas, que total eran: 2.031 de Remedios, 1.783 de Vuelta Abajo, y 392 de Partido.

En el mercado siguen los mismos compradores, interesados en las clases que dijimos el domingo. Han de comprar algunas partidas de ellas antes de la semana que comienza.

Durante los seis días de la pasada semana en la plaza—de acuerdo también con la recopilación hecha por nuestro reportero,—9.283 tercios y pacas. Procedían 6.075 de Vuelta Abajo, 2.667 de Vuelta Abajo, y 541 de otras procedencias.

ENTRADAS POR CAMIONES

Por camiones entraron las partidas de tercios y pacas siguientes:

De Guayos, para Lobeto y Compañía, 100.

De Chirigota, para I. Kaffenburgh e Hijos, 116.

De Camajuaní, para Puente y Arguelles, 76.

De San Juan y Martínez, para Rodríguez Tomás y Compañía, 47.

RECIBOS POR FERROCARRIL

Entraron por los ferrocarriles durante el día de ayer, las cantidades siguientes de tercios y pacas que siguen:

Por Santa Clara, para . Kaffenburgh e Hijos(212.

Por Caibarién, para la Tabacalera Cuba, 19.

Por Esperanza, para H. Duys y Compañía, 337.

Por Placetas, para los señores siguientes:

Fernández y Compañía, 256.

Pendle y Compañía, 84.

H. Duys y Compañía, 77.

Rothschild, 337.

Manuel A. Suárez y Cía., 338.

Partido Puppin Havana Tobacco, 413.

De Pinar del Río, para H. Duys y Compañía, 154.

Del mismo Pinar, para Sobrinos de Antero González, 65.

De Guane, para José Anaya, 1.

De Cayajabos, para H. Duys y Compañía, 122.

De la Consolación del Sur, para Sobrinos de Antero González, 62.

De Pinar del Río, para José Fernández, 3.

De San Juan y Martínez, para H. Duys y Compañía, 233.

ENTRADAS POR VAPORES

Por el vapor «La Fé», echó ayer en tierra las partidas de tercios siguientes:

De San Dimas, para Calixto López y Compañía, 6.

De La Fé, para la Cuban Land Leaf Tobacco, 330.

También de La Fé, para H. Duys y Compañía, 309.

De Los Arroyos, para Francisco Miguel, 103.

De Santa Lucía, para Calixto López y Compañía, 2.

Por el vapor «Julián Alonso» trajo de Manila, a la consignación de Sobrinos de Antero González, 164 fardos.

ACCIONES DE LOS BANCOS

Informe de ayer, en New York, recibido por el hilo director de Luis Mendoza y Compañía:

Chase	267
Chem Bank	30⅞
Cont Bank	28⅝
Corn	14
Continental	46
Bankers	54¾
First National	1.650
Guaranty	107½
Hanover	40
Irving Bank	152

UNDERWOOD
MAQUINAS DE ESCRIBIR
CASTELEIRO Y VIZOSO

IMPUESTOS: Consultas y Recursos.
Asuntos en Aduanas, Zonas Fiscales y Sec. de Hacienda. Recursos Contencioso-Administrativos.
Especialidad:
DR. LEOPOLDO DEL CALVO.
Ex-Jefe del Neg. de Derechos Reales y Ex-Consultor de la Secretaría de Hacienda.
CUBA 49. M-6665.

BUFETE DE JOSE I. RIVERO
Notario: FELIPE RIVERO
Chacón No. 25 HABANA
Teléfonos: M-1472 A-8148

PARA VER EL MUNDO
El viaje es un placer que disfrutan muchas personas con entradas moderadas, cuando siguen un plan de ahorros sistemático. Depósitos hechos a intervalos regulares, aunque sea en pequeñas cantidades, pronto se acumulan a interés compuesto y constituyen una reserva de efectivo para cualquier eventualidad.
THE ROYAL BANK OF CANADA

VALORES

Al comenzar la semana el mercado local de valores ofrece igual posición a la que ofrecía el sabado, y a la expectativa la mayoría de los inversionistas y especuladores. Si se atenuase la situación europea y terminase luego la violenta campaña de nuestros partidos políticos, es posible que fuera mayor el movimiento en el mercado.

Claro que ayer se mantuvo—y se acentuó la de algunas emisiones—la firmeza de los bonos de Morgan, Speyer, Deuda Interior, Estabilización del Azúcar, Jarcia de Matanzas, Cuban Telephone, Papelera Cubana, Gas, Nueva Fábrica de Hielo y las Obligaciones del Ayuntamiento.

Quietas, en general, las acciones. Se cotizaron en la Bolsa ex dividendo las preferidas del seis por ciento de la Havana Electric Utilities.

Después de la Cotización Oficial se verificó por vez primera la Cotización Libre, en cuya lista aparecen 24 valores no registrados en la Bolsa. Los damos en esta misma página.

No hubo operaciones en pizarra. Y pocas se efectuaron en privado durante el día.

BONOS DE CUBA

Cierre ayer, en New York, recibido por el hilo directo de Luis Mendoza y Compañía:

	Comp.	Vend.
Speyer, 5%	99¾	100
Speyer, 4½%	95	97⅝
Morgan, 5%	99½	100½
Morgan, 5½%	98½	99⅝
Obras Públicas	34¼	34⅝
Hav. Elec. Ry., 5%	—	—
Hav. Elec. Ry., 5%	—	—
Cuba Railroad, 7½%	48	51
Cuba Railroad, 5%	47½	48½
Cuba Northen, 5½%	50½	52
Eastern Sugar, 7½%	12⅝	13
Manatí Sugar, 7½	19¼	25¼
Inte. Tel., 4½%	77	77½

EDICTO

REPUBLICA DE CUBA. SECRETARIA DE HACIENDA. DTO. FISCAL DEL CENTRO.

SUBASTA

DR. MARCELINO GARCIA PAREDES, Administrador Fiscal del Centro de la Habana. HAGO SABER:—Que en el procedimiento integrado por los expedientes de Apremios No. 3907 instruídos al contribuyente La Campana S. A. Fábrica de Licores, vecino de Infanta No. 44½ en esta Capital, por adeudos en el Impuesto de Empréstito se ha dispuesto convocar a publica subasta, por el término de 8 días, los siguientes bienes, embargados a la resulta de las responsabilidades pendientes, que se encuentran en el domicilio del mismo a la custodia del depositario designado que lo es Severino Gómez Loredo, y a la disposición de este Centro Colector.

45,000 Litros de Ron de 43 grados; depositados en nueve fudres de madera, añejos, en muy buen estado de conservación.

TASADO TODO EN $18,000.00

La subasta se celebrará en el local de esta Administración, sito en General Aguirre 178, a las nueve de la mañana del día siete del mes de Noviembre de 1935, con sujeción a las siguientes condiciones:

Para participar en ella será requisito indispensable la previa consignación en la mesa de la Administración, de una cantidad por lo menos igual al 10% del avaluo No se admitirán proposiciones que no cubran el valor alzado de las costas y gastos, los que se estiman en la suma de $300.00. Los bienes se adjudicarán provisionalmente al mejor postor, cumpliéndose además, en todas sus partes y en cuanto corresponda, los trámites y disposiciones que ritualizan o imponen los Artículos 42 y 43 del Decreto Ley No. 113 de 24 de Julio de 1935.

Los expedientes se pondrán de manifiesto a quien desee examinarlos, en esta Oficina durante las horas laborables, al igual que los bienes embargados, estos últimos en lugar donde se encuentren y en iguales horas.

Y para su publicación en la Tablilla de Anuncios de esta Oficina y en un periódico de la localidad, conforme determina el 31 del Cuerpo Legal indicado, se libra el presente en la Habana, a los 17 días del mes de Octubre de 1935.

Dr. Marcelino García Paredes, Administrador.

CIERRE DE LOS VALORES EN LA BOLSA DE N. YORK

NEW YORK, octubre 21. (por el hilo director de Luis Mendoza & Cía.) — Las acciones siguieron hoy su animado curso de ayer, pero el vigor inicial no se mantuvo durante toda la sesión. La selectividad de la demanda quedó una vez más de manifiesto en la índole y distribución de las alzas anotadas. Las acciones de autos y accesorios volvieron a marchar a la cabeza del grupo industrial, aunque hubo otras emisiones muy favorecidas en esa categoría. Los ferroviarios sigue a la zaga, en tanto que a penas se presto atención a las de servicios públicos, que después de todo no salieron del todo mal. Las emisiones cupríferas estuvieron pesadas, bajo la influencia adversa de las noticias pacifistas del extranjero, que parecen haber atenuado la demanda del metal rojo. Las emisiones de las compañías financieras siguieron perdiendo terreno por las rebajas últimamente introducidas en el costo de financiamiento de las ventas de automóviles a plazos. En esencia, el carácter del mercado no ha viado gran cosa. Quienes se inclinan del lado constructivo siguen en general saliéndose con la suya en el grupo industrial, a cargo del cual se encuentra casi exclusivamente la iniciativa.—DFU.

PRECIOS DE MIEL Y CERA

Precios que se pagan a los productores en esta capital:

Miel: 34 centavos galón en barriles viejos, y 36 centavos en barriles nuevos.

Cera amarilla: 16 centavos la libra.

MERCADO DE PIELES

Cierre ayer, en New York recibido por el hilo directo de Luis Mendoza y Compañía:

Diciembre	—
Marzo	12.30
Nuevo:	
Junio	12.65
Septiembre	12.95

MERCADO DE ALGODON

Cierre ayer, en New York, recibido por el hio directo de Luis Mendoza y Compañía:

Octubre	10.77
Diciembre	10.78
Enero	10.70
Marzo	10.70
Mayo	10.76
Julio	10.77

CAMBIOS EN NEW YORK

Cierre ayer, en New York, recibido por el hilo directo de Luis Mendoza y Compañía:

Libra esterlina	4.91¾
Francos	6.59½
Pesetas	13.66

MERCADO DE METALES

Cierre ayer, en New York, recibido por el hio directo de Luis Mendoza y Compañía:

Cobre	8.75
Oro en barra	35.00
Plomo	4.50
Manganeso	23.00
Nickel	35
Plata	65⅜
Lata	50¾
Zinc	5.22½

MERCADO DE GRANOS

Cierre ayer, en Chicago, recibido por el hio directo de Luis Mendoza y Compañía:

Trigo:	
Diciembre	101⅛
Mayo	100¼
Julio	89½
Maíz:	
Diciembre	59⅝
Mayo	59¼
Julio	60⅛
Centeno:	
Diciembre	50⅛
Mayo	51⅝
Trigo de Winnipeg:	
Diciembre	90
Octubre	90¼

BOLSA DE LA HABANA

COTIZACION OFICIAL DE AYER EN LA BOLSA DE LA HABANA

COTIZACION OFICIAL

Bonos y Obligaciones	Comp.	Vend.
República de Cuba:		
Speyer, 1904	98½	103
Deuda Int, 1905	90	93
Cuatro y medio, 1909	95	100
Morgan, 1914	98½	105
Morgan (5½) 1923	98½	—
O Públicas (5½) 1945	34½	36
Obligs Oro (5½) 1935	19	—
Recibos de Depósito de Obligaciones Oro	11	20
Azúcar (5½) 1940	92	99½
Rep Cuba, Morgan (Serialos) 5½% — 1927:		
H Vence 1 julio 1935	98¾	—
I Vence 1 julio 1936	96	—
J Vence 1 julio 1937	95	—
Ayunt Hab 1a Hipt	98	—
Ayunt Hab 2a Hipt	99	—
Centro Asturiano	39	—
B Territorial, Serie B	40½	—
Cervecera	39	—
Cervecera Oblig no hipt	7	11
Gas	101	109
Hav Elec (Consol)	34	36½
Hav Electric, Debentures Obligs no hipt	4⅜	5½
Jarcia Matanzas	—	—
Edificio La Metropolitana, S A	10	—
Mercados de Abasto y Consumo la Hipt	38	50
Nueva Fábrica de Hielo	103	112
Papelera Serie B	96	—
Teléfono	85	90
Unidos	10	—

ACCIONES	Comp.	Vend.
Banco Territorial	—	—
B Territorial (Benef)	—	—
Cervecera	18	40
Fec C Consolidados de Cuba, P	3¼	4½
Cuba R R	8	—
Fibras y Jarcia	10	—
Hav Elec Utilities Com, P 6 por 100, Ex.	32¼	40
Hav Elec Utilities Com, P 5 por 100	11	—
Hav Elec Railway Com, preferidas	2½	6
Hav Elec Railway Com, comunes	¼	1
Jarcia, P	48	—
Jarcia, C	9	15
Licorera de Cuba	3⅝	6
Mercantil, La (Seguros)	65	—
Metropolitan Auto	100	—
Naviera, P	8½	—
Naviera, C	1	—
Nueva Fábrica de Hielo	135	—
Nueva Fábrica de Hielo, beneficiarias	29	39
Pesca, P	20	80
Pesca, C	4	20
Teléfono, P	37	—
Teléfono, C	12½	—
Unidos	2	2¼
Unión Oil	1⅞	3

COTIZACION LIBRE

Verificada ayer, a las tres de la tarde, en la Bolsa de la Habana:

BONOS		
Inter Tel and Tel, 4 y medio por 100, 1934	78	84
Inter Tel and Tel, 5 por ciento	71	77
Cuban Tel, 7 y medio por ciento, 1941	83½	90
Cuba Railroad, 5 por 100 1952	48	53
Cuba Railroad, 7 y medio por 100, 1936	50	53½
Norte de Cuba, 5 y medio por 100, 1942	51	54
Manatí Sugar, 7 por 100, 1942	16	—
Vertientes, 7 por 100, 1942	9	12
Easter Sugar, 7 y medio por 100, 1937	10	—
Cunagua, 6 por 100, 1957	80½	100
Centro Gallego, 6 por ciento, 1975	33	50
Vedado Tennis Club, 3 por 100, 1949	6½	10
Pro Arte Musical, 7 por ciento, 1943	22	45
Casino Español, 6 por ciento	60	85
ACCIONES		
Inter Tel and Tel	10¼	11¼
Com. Cubana de Electricidad, $6.00	29	33⅞
Cuban Am Sugar, P	54	—
Cuban Am Sugar, C	5⅞	—
Cuba Company, C	1	1½
Nueva Papelera	50	—
Com Litográfica, P	45	—
Auxiliar Marítima	3⅝	7
Seguros «La Comercial»	49	80
Seguros «El Comercio»	101⅛	119

COTIZACION A TERMINO

Ayer, a las 3-30 p. m.

Entregas: días 15 y último de mes

Bonos y Obligaciones	Comp.	Vend.
República de Cuba:		
Speyer, 5 por 100	99	103
Deuda Interior	91	92⅞
Speyer, 4½ por 100	95	102
Morgan, 5 por 100	99	106
Morgan, 5½ por 100	99	101½
O Públicas, 1945	34½	36
Obligaciones Oro	19	—
Recibos de Depósitos de Obligaciones Oro	11	—
Azúcar	93⅛	—
Julio 1935, H Morgan	98¾	106
Julio 1936, I Morgan	97	107
Julio 1937, J Morgan	95	105
Ayuntamiento, 1a	98½	—
Ayuntamiento, 2a	98½	110
Centro Asturiano	39	—
Cervecera Internacional	39	49
Cervecera Internacional, Obligs no hipt	7½	12
Gas y Electricidad	102	109
Hav Elec Railway Co	34	36
Hav Electric Ry Comp, Obligs no hipt	4½	6
Jarcia de Matanzas	95	—
Nueva Fábrica de Hielo	103	—
Pap Cubana, Serie B	99	—
Cuban Telephone Co	85	90
Unidos	10	—

ACCIONES	Comp.	Vend.
Cervecera Internacional	18	40
F C Cons—olidados, P	3½	4½
Cuba Railroad, P	8	—
H E Utilities, P, Ex	32½	39
H T Utilities, Pretes	12	20
Hav Elec Ry Co, P	2½	5
Jarcia, P	50	55
Jarcia, C	9	—
Licorera de Cuba	3⅝	6
Naviera, P	9	—
Naviera, C	1⅜	—
Nueva Fábrica de Hielo	135	—
Nueva Fábrica de Hielo, beneficiarias	26⅛	—
Teléfonos, P	38	50
Ferrocarriles Unidos	2	2¼
Unión Oil Co	1	3⅞

CAMBIOS

Tipos de venta al cierre ayer, en Bancos de esta capital:

New York, cable	1/10P.
New York, vista	1/10P.
Londres, cable	4.92
Londres, vista	4.91¾
Madrid, cable	13.68
Madrid, vista	13.67
París, cable	6.61
París, vista	6.60
Italia, cable	8.18
Italia, vista	8.17
Bélgica, cable	16.94
Bélgica, vista	16.93
Alemania, cable	40.32
Alemania, vista	40.30
Toronto, cable	1⅛D.
Toronto, vista	1¼D.
Hong Kong, cable	49.90
Hong Kong, vista	49.80
Amsterdam, cable	67.82
Amsterdam, vista	67.80
Buenos Aires, cable	27.90
Buenos Aires, vista	27.87
Suiza, cable	32.62
Suiza, vista	32.60

El ORO y la PLATA

Cotizaciones al cierre ayer, en la Bolsa de la Habana:

Plata contra billete americano	98⅛	98½
Oro acuñado contra billete americano	160	170

COLEGIO DE CORREDORES

Cotización oficial del día 21 de octubre de 1935:

CAMBIOS	TIPOS
S/E. Unidos, cable	1/10Pr.
S/E. Unidos, vista	1/10Pr.
Londres, cable	4.92¼
Londres, vista	4.91¾
Londres, días vista	—
París, cable	6.60
París, vista	6.59
Bruselas, vista	16.83
España, cable	13.68
España, vista	13.67
Italia, vista	8.15
Zurich, vista	32.59
Hong Kong, vista	49.55
Amsterdam, vista	67.84
Copenhague, vista	—
Christiania, vista	—
Estocolmo, vista	—
Montreal, vista	1¼% Dto
Berlín, vista	40.29

Notarios de Turno:

Para cambios: **Octavio Arocha.**

Para intervenir en la cotización oficial de la Bolsa de la Habana:

Raúl E. Argüelles,
Armando Parajón.

Vto. Bno.:
Joaquín G. Gumá,
Síndico-Presidente.

Eug. E. Caragol,
Secretario-Contador.

MERCADO DE CAFE

Diciembre	4.90
Marzo	5.02

El Tribunal Nacional de Sanciones acordó sobreseer el proceso por el fraude a los retirados del Magisterio

El Estado no resultó perjudicado, no habiéndose personado a acusar los que tenían ese carácter. El sobreseimiento de Waldo Loynaz del Castillo y José M. Iglesias, fué provisional

Recientemente hablamos en estas columnas de las resoluciones dictadas por el Tribunal Nacional de Sanciones en los procesos seguidos por los denunciados fraudes en el retiro escolar y por los trágicos hechos desarrollados en el Castillo de Atarés, éste en cuanto a Waldo Loynaz del Castillo y José M. Iglesias Tourón y precisa advertir, por habérnoslo así pedido el doctor Ricardo R. Duval, Presidente del citado Tribunal, que el sobreseimiento acordado en el último de dichos procesos, o sea el de Atarés, no fué libre, sino provisional del número segundo, del artículo 641 de la Ley de Enjuiciamiento Criminal, pues aunque el Fiscal y una de los acusadores pidieron aquel respecto del acusado Iglesias, el Tribunal no podía acordarlo, ya que el problema en cuanto a dicho acusado y en cuanto a Loynaz era de coparticipación y sabido es que los casos de participación personal no pueden ser objeto de sobreseimiento libre, y que en este asunto el otro Magistrado disidente, que se pronunció contra el criterio de la mayoría, formulando voto particular, junto con el doctor Félix Sánchez Penichet, fué el doctor Miguel Angel Rodríguez Morejón, y no el doctor Jesús Rodríguez Aragón, Ponente, como se dijo.

Y en cuanto a la causa del retiro escolar citada, el doctor Félix Sánchez Penichet formuló voto particular, también, en contra del sobreseimiento, como es lógico, y el sobreseimiento acordado por el Tribunal no fué por estimarlo procedente en virtud de no existir cargos, sino por falta de acusación ya que el Estado no fué el perjudicado directo y los que lo fueron no se personaron a acusar.

DEMANDA EN QUE TRIUNFA UNA ENTIDAD MERCANTIL DE ESTA PLAZA.—La Sala Primera de lo Civil de esta audiencia, de conformidad con lo que interesara la culta Letrada de esta Capital doctora Aurora Castro Solozabal, ha confirmado en todos sus extremos el fallo del Juzgado de Primera Instancia de Almendares, que declaró con lugar la demanda ejecutiva que siguiera dicha letrada, con la representación del Procurador Luis Castro Parera, a nombre de la Compañía Abonos Químicos Gancedo, S. A., de esta plaza, contra Augusto Usátegui Lezama y Laureano García Fernández, estudiante y empleado, respectivamente, y contra la entidad mercantil «Silver Fish Company, S. A.» los dos primeros como avalistas y la última como aceptante de la letra, los que deberán pagar a dicha demandante la suma de $1,064.00 moneda oficial, los intereses legales desde el 6 de Junio de 1934, más el import edl protesto y las costas del juicio, aunque sin declaratoria de temeridad ni mala fe. El Juez en su fallo desestimó, de acuerdo con la tesis de la doctora Castro, la oposición a la demanda y la excepción de plus petición que hicieron los demandados.

FUE ABSUELTO DE TODA CULPABILIDAD EL SEÑOR LUIS GUARDADO GUTIERREZ.—Y, en el juicio oral de la causa seguida al señor Luis Guardado Gutiérrez, destacada personalidad de la Colonia Española de la Habana y miembro activo de diversas organizaciones sociales de esta capital, al que se acusaba por el doctor Alejandro Llovet del delito de estafa en cantidad mayor de 250 pesos, el Fiscal doctor René Ferrán, una vez practicadas las pruebas, todas favorables al señor Guardado, retiró la acusación. La defensa del señor Guardado estuvo a cargo del consagrado criminalista, doctor Gastón Godoy Loret de Mola, que ha conquistado un nuevo éxito jurídico. El citado acusador, doctor Llovet, que mantenía los cargos había interesado para Guardado un año, ocho meses y veinte y un días de presidio correccional y fijaba la indemnización en 3 mil pesos.

El Tribunal,—Sala Segunda de lo Criminal—, acordó sentencia absolutoria.

JUICIOS ORALES CELEBRADOS AYER.—Tuvieron efecto ayer, en las distintas Salas de lo Criminal de la Audiencia, estos juicios:

Contra Joaquín García Fernández y Vicente Martínez Fajón, por defraudación a la Aduana, retirando el Fiscal la acusación para ambos; defendió el doctor Luis F. de Almagro.

Contra Eusebio Lpez Calero, Teodosio Perera Serpa, Gregorio Pérez Fundora, Nilo Ramírez Hernández, Ramón Díaz Salazar, Pedro Morín Pérez, Santiago Pérez Fundora y José Díaz Castillo, por robo, retirando el Fiscal y defendiendo el doctor Ernesto Villaverde.

Contra Leoncio Sánchez Ruiz, por lesiones por imprudencia; Reinaldo Fariñas Morera y Alberto Suárez Lizano, por atentado y rapto, respectivamente, retirando en todos el Fiscal la acusación y defendiendo los doctores Carlos Márquez Sterling, Carlos Jiménez de la Torre y Fernando Busto, respectivamente.

Y contra Agustín Suárez García, por infracción postal, José Rafael Pérez Pérez, por delito contra la salud pública; Raúl Orta Véliz, por atentado; Juan Benítez Martí, por lesiones y Fidel Torres, por daño a la salud pública, manteniendo el Fiscal la acusación y defendiendo los doctores Carlos Jiménez de la Torre, Ricardo Lombard, Manuel E. Sainz Silveira, José M. Alonso y Luis F. Solís Laffargue, respectivamente.

LA MUERTE DE HIPOLITO QUESADA, EN LA FINCA «ARMENTEROS».—Ha de seguir esta tarde, ante la Sala Cuarta de lo Criminal, el juicio contra Roberto Morales por la muerte de Hipólito Quesada, en la finca «Armenteros», Término de Caimito de Guayabal, en 30 de Abril último. El Fiscal interesa se le imponga al procesado diez y siete años, cuatro meses y un día de reclusión, por homicidio, con agravante; el acusador, doctor Federico S. León Blanco, pide la pena de muerte, por asesinato cualificado, con agravantes; y el defensor, doctor Rafael Pavón, que se le absuelva por no participación en los hechos.

Puede que hoy quede el juicio concluso para fallo.

DIVERSAS SENTENCIAS DICTADAS AYER POR LA AUDIENCIA. Las Salas de lo Criminal de la Audiencia dictaron ayer estas sentencias:

Guillermo Alfonso o Guillermo Lima, es condenado, por daño a la salud pública, a cinco meses de arresto y multa de 500 pesos; Amado Mascort Mata, Miguel Angel Fernández, José Enrique Alvarez Borges, por atentado, a un año y un día de prisión; Cándido Hernández Rodríguez, por infracción de la Ley de Drogas, a cuatro meses de arresto y multa de 300 pesos; Evaristo Treus, Francisco Bonet de la Fuente, Manuel López Lago y Harris Taylor, por hurto, a seis años y un día de presidio mayor, y, además, los primeros dos años cuatro meses de presidio; Rafael Martínez Barreto, por estafa, cuatro meses y un día de arresto y José Guillermo Peña Rodríguez, por uso indebido de insignias, a multa de 100 pesos.

EL NOVENARIO Y FIESTA A NUESTRA SRA. DEL ROSARIO EN EL TEMPLO DEL VEDADO

La Asociación del Rosario Perpetuo de la iglesia parroquial del Vedado, celebrará los siguientes solemnísimos cultos con el siguiente programa:

Novenario: todos los días, misa cantada a las nueve de la mañana. A las cinco de la tarde exposición, estación, rosario, ejercicio, plegaria, sermón y gozos. Se cantará salve todos los sábados.

Orador de la novena, M. R. P. Fr. Zacarías Mínguez, vicario provincial y director del Rosario Perpetuo.

Día 26: A las 10 de la noche vigilia extraordinaria en honor de Cristo-Rey por la Sección Adoradora Nocturna de la Habana, con plática y solemne Te Deum.

Las puertas del templo permanecerán abiertas durante toda la noche.

Día 27. Fiesta principal. A las 5 de la mañana misa de la Adoración comunión general, Consagración a Cristo Rey, procesión del Santísimo, bendición y reserva. A las nueve de la mañana, misa cantada con sermón por el R. P. Pablo del Olmo, Párraco del Vedado. A las cinco de la tarde, exposición, Santo Rosario, ejercicio. Consagración de la Parroquia a Cristo Rey reserva, sermón por el director del Rosario, sobre el siguiente tema: Reinado de Cristo Rey en las familias y en la sociedad por la devoción del Santo Rosario, terminándose con la procesión con las veneradas imágenes de Cristo Rey y Nuestra Señora del Rosario.

Notas: 1. Se suplica la asistencia a estos cultos a todos los fieles en particular a los Cofrades y socios del Rosario Perpetuo que deben asistir con cinta y medalla. 2. Con la fiesta del Rosario se celebrará la de Cristo-Rey la cual señala la iglesia para el domingo 27. 3. La persona que desee se aplique a su intención alguno de estos cultos puede dirigirse al P. Director o a cualquiera de los Jefes del Rosario.

OFICIAL

REPUBLICA DE CUBA.—SECRETARIA DE AGRICULTURA.—COMISION LOCAL DE SUBASTAS. —ANUNCIO.—Habana 14 de Octubre de 1935—Hasta las 10 a. m. del día 24 del actual se recibirán en esta Oficina proposiciones en pliegos cerrados para el Suministro de «EFECTOS DE ESCRITORIO Y MATERIAL DE DIBUJO» para las Oficinas Centrales y sus dependencias, y entonces se abrirán y leerán publicamente. Los sobres conteniendo las proposiciones, serán dirigidos al que suscribe y al dorso se les pondrá: Proposición para la Subasta de Efectos de Escritorio y Material de Dibujo, con la firma y domicilio del proponente. Juan González Abreu.—Secretario de la Comisión Local de Subastas.

15, 16, 17, 18, 22 y 3 Oct.

Compañía Trasatlántica Española

Servicio De Vapores Correos Todo el Año.

El rápido vapor correo

"CRISTOBAL COLON"

saldrá el 18 DE NOVIEMBRE, para,
VIGO, CORUÑA, GIJON, SANTANDER Y BILBAO
—vía New York—

El rápido vapor correo

"MANUEL ARNUS"

saldrá el 16 DE NOVIEMBRE, para,
CADIZ Y BARCELONA —vía New York—

Salidas para VERACRUZ:
Vapor "MANUEL ARNUS" . . . . . 7 de Noviembre
Vapor "CRISTOBAL COLON" . . . . . 11 de Noviembre

Agentes Generales:
GARCIA & DIAZ, Ltda. Palacio de la Lonja. Apartado 1690.
Teléfonos: M-6911 y M-6912. Cablegramas: Amgardiaz.

CRONICA SOCIAL

BAUTIZO ELEGANTE.—Celebróse en el Vedado, el barrio aristocrático.

En el domicilio de nuestro particular y buen amigo señor Antonio Acosta y de la afable señora Enriqueta Vázquez, su amante esposa, sito en Calzada de Zapata y calle Doce.

En brazos de la encantadora hijita del apreciable matrimonio de Valentina, y del cumplido y correcto joven señor Rogelio Gárciga y Donaffut, que fué el padrino, recibió el nombre de Ludivina la graciosa y vivaracha chiquitina que es en ese nido de amores un bibelot simpatiquísimo.

Al retornar del templo los padrinos seguidos de un grupo de máquinas colmadas de amistades, Enriqueta y Antonio se deshicieron en galanterías obsequiando a los concurrentes, que eran muchos.

El cronista, que se complace al contarse entre de los amigos que en ese hogar se distinguen, participó de las inefables alegrías que experimentaban los felices padres y sus cuatro hijitos.

Tuve el honor de comer con ellos.

He aquí algunos nombres de los asistentes:

Seora María Isabel Abela de Yanes, Carmen Rey la esposa del señor Ramón Quintero, Adoración González esposa del señor Narciso Fernández, María Fernández esposa del señor Manuel Morán y su hijo Manolo, y Doña Rosario Molina viuda de Viard y las señoritas Vignia Garrido, Nilda Yañes Abela, Rosita Flor Fariñas, Generosa Purpereña,y Antonio y María Antonia Acosta; Ramona Martínez, Delfina de Martínez, y muchísimas otras.

Cerca de las nueve de la noche nos despedimos del afectuoso matrimonio señora Enriqueta Vázquez y señor Antonio Acosta, así como del señor Rogelio Gárciga y Bonaffut.

Al retirarnos pedimos por la hermosa criatura y sus padres y hermanos un mundo de bienandanzas y goces. ¡Ojalá Dios se los conceda!

LA FIESTA DE HOY.—Llega el día en que los jardines de La Polar reunirán a las más distinguidas familias que de Matanzas radican en esta populosa capital habanera, para festejar con un concurso sincero las simpatías que aquí tiene la sociedad «La Unión», de aquella ciudad poética.

La Comisión organizadora del homenaje a la histórica sociedad, ha trabajado con entusiasmos y su labor se han de ver premiada con el resultado más halagüeño para el arreglo de los techos de su edificio, algo resquebajados y peligrosos por el momento.

Cinco conjuntos musicales de la Habana y entre ellos la orquesta de Aniceto Díaz, el autor feliz del Danzonete, que vieng con los matanceros.

La fiesta empieza a las doce y termina a las seis.

EL POETA RAFAEL SANABBIA.—El exquisito poeta Rafael Sanabria, ofrecerá varios recitales en breve.

El primero será en los salones de «La Unión Fraternal» y los otros procura que sean en las sociedades «Centro Maceo», «Antilla Sport Club» y «Jóvenes Amigos» del Vedado.

Noticias que recojo de su representante, el señor Emilio Quercén Verdecia, que prepara dichos actos.

PARA EL «DIA DE LOS PERIODISTAS».—No cesamos un momento en la organización de los cuantiosos atractivos de que constará el programa del festival que, para la recaudación de productos para el Retiro Periodístico se ha confiado a los cronistas.

Secundándolos de manera muy plausible se encuentran la entidad cultural formada por elegantes y distinguidas familias que bajo la denominación Asociación Femenina Cultural preside la señora María Josefa Michelena de Torres y de la que es líder la doctora Ana Etchegoyen de Cañizares así como los muy estimables «Jóvenes de la Escena».

Una y otra entidad, ricas en recursos, han venido celebrando reuniones en Concordia 107 la primera, y en Manrique 228 la segunda, tomando acuerdos que hagan posible ofrecer un acontecimiento social y artístico en la Verbena que en los terrenos de La Polar, celebraremos el domingo 27 del mes en curso.

DELICADA CORTESIA.—De la interesante y atractiva joven dama señora María Garcerán cienfuguera de acogedora afabilidad y modista de crédito y clientela numerosa.

Ha trasladado su residencia para Manrique 151, entre Maloja y Estrella altos.

Sus amistades, al conocer la nueva casa, concurrieron ha saludarla aprovechando que era su onomástico.

Aunque el cronista no pudo disfrutar de las plácidas horas que allí en amenísimba charla se deslizaron, pude citar los nombres de las elegantes amigas que con la festejada gozaron y rieron en torno de sabrosos licores y ricos dulces.

María García, Luisa Eustoquia Suárez Regina Cabrera, Nenita Fernández, Luisa Hernández, Rosa, Berta y Estela Quintana, Inés Dueñas, Elvira Carranza Lolita López, Zenaida Aznar, Carmen García, Mercedes Izquierdo, Charo Carranza , América Plascencia, Aida Quintana de Fernández Pastorina Marín de Morejón, Lucila Sánchez de Hernández, Rosa Ocampo de Alvarez, Juanita Sánchez de Hernández, Ramona Montero de Rubiera, Silvia Rodríguez de Mesa y Anita Garcerán, entre otras varias.

Para la estimada dama cienfuguera que se encanta al oir las celebraciones de la Perla del Sur como siente las nostalgias de su amado pueblo al conocer el estado deplorable en que lo dejó el ciclón, hubo flores en abundancia y algunos buenos regalos.

Felicidades le deseo en su coquetón pisito, a dos cuadras del que ocupaba en Reina.

PAULA CASANOVA COFFIGNI.—¡Pobrecita. Ha muerto!

Nadie esperaba ese desenlace. Fuerte activa, diligente y laboriosa, amaneció enferma y al cabo de unos pocos días de cama, la enfermedad nos la arrebata traidoramente.

Luchadora y heroica fué—en los días de las cruentas hazañas por la libertad de Cuba—madre amorosa, no reparó peligros y salvó a su única hija, que quiso con ardoroso cariño. A sus nietas y nietos consagró todos sus anhelos al fallecer su hija y ahora, que los veía ascender por el camino franco de la felicidad que por sus virtudes personales alcanzaban, llega la Parca impía y corta su existencia.

La infausta nueva llega a mi casa por conducto de su nieto el cabo del Estado Mayor del Ejército, señor Manolo Oña y Casanova, pariente afectuosísimo.

En la morada del joven matrimonio señora Cira Oña Casanova y señor Juan Villalón sargento mayor del Estado Mayor destacado en la Ciudad Militar de Columbia, situado en Desague 73 altos, la atribulación y el llanto, todo lo atormenta.

Excinella Oña Casanova y Rosita Coffigny y su padre el señor Victorino Coffigny sufren la angustia como Cira y Villalón y Manolo y Dominga Coffigny.

A la hora del sepelio, cuando se bajaban ya las coronas de lozanas flores que le dedicaron sus amantes familiares, nietos, hermana, el Estado Mayor del Ejército, amsitades y la que en nombre de mi anciana madre y mío enviamos a Paula Casanova Coffigny, tan digna y acreedora a quererla por todos, el agua en torrencial cantidad hizo que se demorase la marcha del fúnebre cortejo.

Toda la Ayudantía en pleno concurrió; el capitán Angel García Azcuy, teniente Díaz Chasague, teniente José Navarro Car, sargentos Leopoldo Hernández, cabo José Díaz, Gonzalez, cabo Andrés González, C. J. Martínez Arzola, Santos Fernández, teniente Carlos Fominalla, Antonio de la Riva y tantos alistados y clases y oficiales que dieron una elocuente prueba de lo que es el compañerismo entendido con honor y sentimiento.

Se me encargó despedir el duelo y lo cumplí en nombre de los adoloridos familiares mencionados y en el mío y mi madre que teníamos a Paula hondo cariño, grande, por lo buena y afectiva, por merecedora y porque nos supo querer siempre.

EUSEBIA COSME.—La recitadora incomparable.

Se presentará en el teatro «Berdres», de Marianao, al comienzo de diciembre, posiblemente el día 2.

Para la función que se organiza en su honor habrá una cooperación extraordinaria por parte de los elementos de aquellos barrios de Almendares, que tienen ansias de escuchar a la insigne artista de la escena.

LA VERBENA DE GUANABACOA.—Se está llevando a efecto en el Parque de la República, la fiesta que desde el día 14 hasta la noche del 20 patrocina la sociedad «El Progreso».

Si en el resultado econmico no llega a responder el empeño, en el social y ya ha triunfado.

De todas maneras merecen los señores Nicolás de J. Machado, su presidente y demás señores de la Directiva así como su Comité de Damas, el aplauso que sus entusiasmos y propósitos demandan.

El Parque de la República está muy cerca de donde se hallan los Manantiales de la Cotorra.

Muy sombreado y con muchos jardines.

BELLA UNION HABANERA.—La sociedad que en Alanta 39 Reparto Alturas de Arroyo Apolo, tiene establecido el doctor Juan de Mata García, presidente, y el señor Juan Nodarse Amador, secretario, se ha inaugurado en la noche pasada.

Un público entusiasta y crecido llenó sus salones. El programa ofrecido fué el siguiente:

Apertura por el doctor Juan García González. Discurso por el señor Paulino Fernández. Poesía por la señorita Emna Ana Fuentes, vice secretaria general. Solo de violín por Cándido Rossel, poesía por la señorita Aida Caraballo, y Palabras por el odctor Oscar Céspedes y Casado.

La segunda parte fué un drama de la señora Esperanza Villar Estévez. Adaptado por el señor Juan Nodarse. Maestro de ceremonias y autor.

Solo de violín por el doctor Benjamín Ginarte Muñoz. Poesía por la señorita Berta Caraballo. «Un Velorio como hay muchos,» comedia de Juan Nodarse. Solo de Violín por Cándido Rossell. Presentación de Cuadro Declamativo. Poesía por la señorita Esperanza Villar. Palabras por el señor Luis T. Guillen presidente de la sociedad «Renacimiento». Resúmen por el doctor Benjamín Muñoz Ginarte, y baile al final.

EL HOMENAJE AL DR. BOZA MESA.—Se ha determinado que sea en definitiva el jueves 24, día del onomástico del querido y popularísimo médico.

En los salones del Club Atenas, a las cinco y media de la tarde.

El precio del cubierto es de un peso y en beneficio de amistades que a última hora manifiestan deseos de adherirse al homenaje al doctor Rafael Boza Mesa, que ha cumplido los diez años al servicio de la humanidad en el Sanatorio «La Esperanza», se admitirán inscripciones hasta el mismo día.

Una buena orquesta amenizará el acto.

Alberto Coffigny Ortiz.

LAS POSTULACIONES EN SAN LUIS. (Occidente), SE EFECTUARON EL DIA 13

LO POLITICA.—El lunes ppdo., se reunió la Asamblea Municipal del Conjunto Nacional Democrático, designando los candidatos municipales para las próximas elecciones. Resultó electo candidato para el cargo de Alcalde el joven Conrado Padrón Rodríguez, presidente del Partido en ésta.

EL PUN AR. Y UL. POSTULAN.—El día 13 se reunieron en distintos locales las asambleas de los partidos Unión Nacionalista, Acción Republicana y Partido Liberal, a fin de hacer las designaciones de candidatos, para cargos municipales, resultando electo por los tres partidos para el cargo de Alcalde Municipal, el terra. teniente señor Conrado García Trujillo. Con ese motivo centenares de electores acudieron al pueblo recorriendo una Chambelona las calles con gran animación a pesar de la impertinente lluvia.

Se nota entpsiasmo entre las partes contendientes para la próxima lid electoral.

El Conjunto Nacional Democrático se enfrenta con los tres partidos de tendencias opuestas y ambos candidatos gozan de grandes simpatías en el electorado, por lo que se espera que la próxima lucha sea reñida.

Marmol,
Corresponsal.

Anuncios Clasificados de Ultima Hora

PROFESIONALES

2— DRES. EN MEDICINA.

DR. FRANCISCO J. DE VELASCO
Corazón, Pulmones, Estómago, Intestinos.

DR. RUBEN DE VELASCO
Corazón, Pulmones. Enfermedades de los niños. Consultas, de 1 a 3, días laborables. Horas especiales, previo aviso. Salud 34. M-6068.

7- CLINICAS

INSTITUTO DEL VIEJO

NEPTUNO 120, CASI ESQUINA A PERSEVERANCIA
Telf. A-9225

Cuerpo médico especializado en tratar enfermos de más de 40 años. Servicios esmerados de consulta, curaciones. DOMICILIARIO, electricidad médica. Laboratorio, Farmacia, de ojos, ortopedia, quiropedista, dentales, óptica y de clínica para casos quirúrgicos.

En el INSTITUTO DEL VIEJO se han tratado con éxito más de DOS MIL asociados.

Seriedad y solvencia. CUOTA MENSUAL: $1.50 Servicio permanente.

A toda persona de más de 40 años que desee asociarse y presente este anuncio en la Oficina, se le obsequiará con el primer recibo.

COMPRAS

15— MAQUINARIAS

SIERRA: SE COMPRA UNA CIRCUlar de mesa, en buen estado, propia para hilar tablones gruesos, con disco de no menos de 16 pulgadas. Informan: Telf. M-1317. Antillian Construction Company. Si el precio no es razonable, no llame.

REPARACIONES

42— MUEBLES Y PRENDAS

CARPINTERO ARREGLA MUEBLES hace mamparas para cuartos, trabaja fino. Informan: Telf. F-3459.

44- RADIOS

SI SU RADIO NO FUNCIONA, O funciona defectuoso, avise al teléfono: M-4235, y se lo examinaremos gratis. Taller moderno, Apodaca número 29, esquina a Suárez.

VENTAS

53- AUTOMOVILES-ACCESORIOS

URGE VENDER NASH CERRADO 1931, chiquito, 30 kilómetros por galón. Mecánica, pintura, maderas y gomas, todo nuevo. Una ganga. Infanta 87, altos, entre Valle y Zapata.

BUICK TURISMO, 7 PASAJEROS, igual que nuevo, lo «regalo». Está completo de todo. Studebaker Presidente del 30. Todo perfecto, baratísimo. Acepto cualquier carro en parte de pago. Jorge, Línea y D. Vedado.

VENDO, POR EMBARCAR, BUICK del 31, chico, cerrado, de cuatro puertas, completamente nuevo. No pierda oportunidad. Véalo: Avenida Wilson número 75, esquina a 2, Vedado.

54- MAQUINARIAS

IMPRESORES: SE VENDEN TIPOS de uso, de metal y madera, de 3 a 40 líneas. Imprenta «El Trabajo», Aldama 63.

56- MUEBLES Y PRENDAS

MUEBLES

Juegos de cuarto, desde 30 pesos; de sala, a $10.00 y comedor, a $35.00; juego de mimbre fino y piezas sueltas, casi regalados. Belascoaín 68, entre Salud y Jesús Peregrino.

VENDO JUEGO DE CUARTO, MOderno: $30.00; otro, 2 cuerpos, último estilo: comedor, 9 piezas; sala, caoba, barniz muñeca y nevera, Jesús del Monte 27, altos, una cuadra Esquina Tejas.

FAMILIA, VENDE URGENTE, DOS juegos cuarto, 3 cuerpos, butacón y chifforrobe: $125.00 y $100.00; comedor, Renacimiento: $75.00; Arte Moderno, lujoso: $95.00; recibidor: $38.00. Prado 43.

60—INSTRUMENTOS DE MUSICA

REGIO PIANO, MARCA STRAUS, casi nuevo, a tono de orquesta y de voces muy finas. Se vende en muy bajo precio. Véalo y convénzase. Dragones frente al Teatro Martí

VENTAS

61- DE ANIMALES

BERRACA HAMPSHIRE Y DOS LEchonatas cargadas puras, a $0.10 libra por liquidación. Granja Vega, calle Sol, Arroyo Arenas, también potro criollo. Ortiz legítimo, 100 pesos.

INTERES GENERAL

ALQUILERES

82— APARTAMENTOS

HUESPEDES: TENEMOS APARTAmento espléndido, frente al Parque Central: otro, a Virtudes, dos salones espléndidos. Precio módico, con o sin muebles. Comida si desean. Prado 93, esquina a Neptuno, altos del Bar «Partagás».

84— HABITACIONES

SALA FRENTE, BAJOS, POCITO 42, se alquila. También habitación alta, con comedor, muy fresca, clara, a hombres o matrimonio. Agua siempre. Informan: bajos, al fondo.

NUESTRO HOTEL RESIDENCIAL, sito en la Calle de Néstor Sardiñas número 106, casi esquina a la Avenida de Menocal, se le desocupará una de sus preciosas y confortables habitaciones, con baño y su cocina completa, luz eléctrica toda la noche, servicios en general por nuestra cuenta, etc. Avisamos por este medio, para no conceder enojosas preferencias entre nuestra numerosa clientela y darle ingreso, por tanto, al primero que nos vea en este sentido. Precio inigualado de $9.00 mensuales. Informes: Goizueta. F-3937.

HABITACIONES NIAGARA HOUSE, espléndidas para familias, desde 10 pesos; con baño privado, desde 14 pesos, con lavabo en todas las habitaciones. El mejor punto. Véalas, Prado 47.

85— NAVES Y LOCALES

OQUENDO Y animas, SE ALQUIla un local de 70 metros, propio para industria, almacén o depósito. Informan: U-7044, a hodas horas.

87— HABANA

$25 BONITOS BAJOS A MEDIA CUAdra de San Lázaro, Manrique 5 A, sala, saleto dos cuartos, baño completo, cocina gas o carbón, muy fresca.

POCITO 42, ALTOS, ENTRE MARqués González y Oquendo, compuestos de sala, comedor, 3 habitaciones, baño intercalado. Fresquísima. Agua abundante. Clara. La llave en los bajos.

ENSANCHE DE LA HABANA: POzos Dulces 20, altos: sala, comedor, 4 habitaciones y demás servicios, muy frescos. Acabados de pintar. Se alquilan en 30 pesos y dos meses en fondo. Se pueden ver, a todas horas. Informan: M-4437.

SE ALQUILA EL MODERNO PISO bajo, Santa Rosa y Castillo: sala, comedor, dos cuartos, baño intercalado, cocina, cerca de Monte y la Plaza: 18 pesos.

AMUEBLADA, LINDA CASA DE 4 habitaciones, con todas las comodidades y garage. Reparto Ensanche de La Habana, Calle Almendares número 18, casi esquina a Bruzón.

ALQUILO: SIERRA LETRA D, ENtre Universidad y Estévez: sala, cuarto, comedor, cocina y buen baño y patio. Llaves enfrente: 13 pesos. Informan: San Francisco y Pocito. Telf. U-9733.

SE ALQUILA LA ESPLENDIDA CAsa de Dragones número 110, bajos, entre Campario y Lealtad, con una gran sala, 5 habitaciones, gran patio, propia para comercio o depósito.

88— VEDADO

23 ENTRE 24 Y 26 VEDADO, CHAlet renacimiento español 4 habitaciones, de criados, garage, etc. $80. apartamento bajos 2 habitaciones, garage, etc, 30 pesos.

21 ESQUINA A 4, BELLISIMO Y confortable palacete, propio para Legación, Ministerio, Consulado o para familia de gran gusto, rodeado de preciosos jardines de árboles y portales cubiertos. Su estilo es de chalet. Compuesto en su planta baja de hermosos salones de recibo, gran salón cerrado para recepciones, hermoso comedor con zócalo de nogal, baño completo, etc. Para los altos: escalera de caoba, bellamente adornada, 7 amplias habitaciones, dos baños intercalados, closets, terraza, etc. tres amplias habitaciones para servidumbre, garage, lavandería y todo lo necesario para una residencia de gran lujo y confort. Informes: Goizueta. F-3937.

SE ALQUILA HERMOSA CASA, DE una planta: J. número 186, entre 19 y 21, con sala, recibidor, hall, seis cuartos y dos baños, comedor, pantry, cocina, despensa, dos cuartos y baño de criados y garage para dos automóviles. Alquiler: $100.00. Llave: K. número 190, altos. Informes: Telf. A-9050.

89— CERRO Y PALATINO

SE ALQUILA, EN 15 PESOS, UNA casa de jardín, portal, sala, 2 habitaciones y demás servicios. Fomento 19, Reparto Palatino. Omnibus Rutas 16 y 17, por la puerta.

90—MARIANAO Y SUS REPTOS.

AMUEBLADA A TODO LUJO, B. ENtre 8 y 10, al lado de Villa Gloria, en La Sierra. Se alquila pequeño chalet con Frigidaire, teléfono, etc. Puede verse e informan, en la misma, a todas horas. Precio módico.

LUJOSO CHALET, 22 Y TERCERA Avenida, Reparto Miramar: sala, comedor, biblioteca, invernadero, 5 dormitorios, 2 baños, garage para dos máquinas, 3 cuartos de criados con dos baños. Informan: F-2304.

ALQUILERES

91- J. DEL MONTE Y VIBORA

9.00 CON TRES LUCES: SALA, cuarto, cocina, baño, azotea, Arimas número 72, entre Santa Catalina y San Mariano, Víbora. Telf. X-2068.

ESPLENDIDOS ALTOS, TERRAZA, hall, seis cuartos, 2 baños intercalados, servicio de criados, ect. y garage. San Lázaro 68, Víbora, dos cuadras de la Calzada. Telf. M-7190.

JESUS DEL MONTE 335-A., CASI ESquina a Pamplona: portal, comedor, saleta, 4 cuartos y uno de criados, patio y traspatio con frutales. Informes en la misma.

92—STOS. SUAREZ Y MENDOZA

EN LO MEJOR DE SANTOS SUArez. Se venden dos casas con jardín, portal, sala, dos cuartos, baño comedor y cocina. Son modernas, con techos monolíticos. Informes: Dr. Coscullluela, San Ignacio 14, altos. No se atiende por teléfono.

SE SOLICITAN

101- PERDIDAS

PERRO PERDIDO, DE QUINTA AVEnida esquina 28, Miramar. Perdióse cachorro Policía, mezclado de seis meses, amarillo. Llámase: «Pirúncho». Darán gratificación.

103 AGEN. DE COLOCACIONES

SOLICITO ESPAÑOLA PARA TODOS los quehaceres de 2 personas, sueldo: 10 pesos, dormir en la colocación. Dirección Rayneri calle J esquina 9, Apartamento 2, bajos.

SE NECESITA DONCELLA ESPAñola de buena presencia que sepa costura y tenga referencias. 17 y Paseo. Vedado.

SE SOLICITA MUCHACHA JOVEN que sepa limpiar y cocinar bien para corta familia. Buen sueldo. San Francisco de Asís, 1, altos.

SE SOLICITA UNA MUCHACHA, para criada de mano. Sueldo: 10 pesos y ropa limpia. Informan: viuda de Avellanal, 21 y 4. Vedado.

SE SOLICITA UNA JOVEN ESPAñola, para limpieza de casa pequeña y cuidado de una niñita. Malecón 6, bajos.

SE SOLICITA UNA MUCHACHA, PAra limpiar. Paula número 12, apartamento 9.

104- COCINERAS Y COCINEROS

SOLICITO COCINERA PARA MAtrimonio, sueldo: $6.00, dormir fuera, de 8 a 2. Ave. 11 entre 12 y 13 Ampliación Almendares. Fernández.

SE SOLICITA ESPAÑOLA PARA COcinar y limpiar, corta familia, 15 pesos. D 241 altos, entre 23 y 25. Vedado.

SE SOLICITA UNA COCINERA Y repostera, española, para cocinar y lavar a matrimonio, con referencias, que sepa cumplir con su obligación. Ha de dormir en la colocación. Informan, de 8 a 12. F-3549.

SE SOLICITA UNA COCINERA Y repostera, que sepa cumplir con su obligación. Tiene que ser muy limpia y tener referencias y saber hacer piaza. Para tratar, de 10 a 12. Si no reúne estas condiciones, no molestes. Calle 21 número 271, entre E. y F., Vedado. Sueldo: 20 pesos.

SE SOLICITA UNA BUENA COCInera. Buen sueldo. Calle 4 número 195, entre 21 y 23, Vedado.

113-OPERARIOS Y APRENDICES

SOMBRERERAS: MEDIO OFICIAlas de sombreros de señoras, han de saber trabajar. Se solicitan en los Almacenes de Inclán, Aguila números 95 y 97.

SE SOLICITAN DOS APRENDIZAS, para sombreros de señora. También una joven bien lista para la venta. Informan: Casa de Modas, Amistad núm. 50.

114- AGENTES Y VENDEDORES

SOLICITAMOS AGENTES DEL INterior, para venta esmalte de uñas, cuatro colores: 50 por ciento utilidad. Enviar sello rojo. Informes: E. G. Salazar, San Juan de Dios 17, bajos, Habana.

117- SOLICITUDES VARIAS

SE SOLICITA UN MATRIMONIO español, sin pretensiones, para corta familia; ella, que sepa cocinar; él, que sepa servir la mesa, para Miramar. Informes: Olivier, Prado 22, bajos.

SE OFRECEN

118- CRIADAS Y CRIADOS

SE DESEA COLOCAR UNA JOVEN española de criada de cuartos o de comedor, es formal y sabe cumplir con su obligación. Tiene referencias. Telf. M-4647.

DESEA COLOCARSE MUCHACHA española para criada de manos, es formal y trabajadora. F6166.

CRIADO DE MANOS DESEA COLOcarse sabe su obligación y tiene buenas referencias. Teléfono F-6256

SE OFRECE BUEN CRIADO ESPAñol acostumbrado a servir en buenas casas, conoce bien el servicio de mesa a la rusa, hace koteles, plancha ropa de caballeros, tiene buenas referencias de familias conocidas. Telf. M-7730.

SE OFRECE ESPAÑOL PARA CRIAdo, es persona seria y muy cumplidor, conoce bien su obligación, ha servido a las mejores familias donde le dan buenas referencias, está muy práctico en el servicio de mesa a la rusa hace coteles y plancha ropa de caballeros. M-7122.

SE DESEA COLOCAR UN CRIADO joven europeo, tiene buenas referencias y no tiene pretensiones, es limpio y muy cumplidor. F-3777.

SOLICITO UNA ESPAÑOLA, PARA criada de mano. Sueldo: 12 pesos. Reina 131, altos.

SE DESEA COLOCAR UNA JOVEN española, para criada de mano o matrimonio solo. Tiene referencias. Informan: Industria 39, segundo piso.

SE DESEA COLOCAR UNA JOVEN española, para criada de cuartos o comedor, con familia de moralidad. Telf. FO-1927.

SE DESEA COLOCAR UNA JOVEN española, para cuartos o criada de mano si es corta familia. Es honrada y tiene referencias. Informan: Villegas número 6. Telf. A-7355.

SE DESEA COLOCAR UNA SEÑORA de mediana edad, para trabajar por horas. Es muy trabajadora y aseada. Tiene buenas referencias. Informan: Santa Felicia 23. Telf. I-6174.

**SE DESEAN COLOCAR DO

PASATIEMPOS

SALTO DEL CABALLO

CI	U	CO	A	DE	CU	ZO	LA
DE	SI	EN	EN	RA	O	UN	EN
NA	EN	MO	A	CO	TRA	DE	NES
CO	LES	VE	IN	SE	(PEN	TRA	MIL
SI	SE	SI	RA	Y	VE	MI	EN
MI	O	FLA	LA	SA	NO	EN	MO)
Y	A	ZON	A	LAS	DI	CI	EN
AL	MAN	TRO	DAS,	EN	TO	NI	CEN

Mañana, la solución, en este mismo sitio.

EDICTO

...E MANUEL DE JESUS PONCE CHAPLE, JUEZ ESPECIAL... ADO DEL TRIBUNAL NA... DE SANCIONES.

HAGO SABER: Que en el procedimiento de apremio, seguido de oficio por el Juzgado Especial, cumpliendo acuerdo del Tribunal Nacional de Sanciones, librado en el rollo de la ... número 32 de 1934, seguida por ... contra Federico Guillermo ... y González, se ha dispuesto la resolución de esta fecha se saque a pública subasta por término de ... DIAS y por el precio de ... CUATROCIENTOS PESOS, el derecho real siguiente descripción:

...ho real de censo reservatorio ... de mil doscientos pesos en oro español de principal, con ... del cinco por ciento anual y ... las demás condiciones de la ... de su constitución de 16 de ... 1902 ante el Notario que fué de esta ciudad Manuel Pruna Latté y ... la finca urbana de la siguiente descripción: URBANA: solar ... uno de la manzana 82 del Reparto del Carmelo, comprendida entre ... 17, 19, 8 y 10. Linda por el ... con la calle 17; por la derecha ... solar número 2; por la izquierda ... la calle 19 a la que hace esquina y por la espalda o fondo con el número 4 de la citada manzana ... 22 metros 66 centímetros de ... por 50 metros de fondo que ... una superficie de 1,133 metros ... cuyo derecho real de censo ... dicho señor Fabré y Gonzalez ... título de compra venta que ... le otorgó el señor Jesús ... Barraqué Neyra, según escritura ... 16 otorgada en 26 de enero ... 1932 ante el Notario de esta ... Alberto J. Carrillo y Pintó, todo ... consta de la inscripción décima ... primera de la finca número 228, ... 1374, obrante al folio 102 vuelto ... Tomo 9 de la Sección Quinta ... Registro de la Propiedad número ... de esta Capital, sin que tenga ... gravámenes de ninguna índole, ... hacer constar: que para tomar ... en la subasta deberán los licitadores consignar previamente en la ... de este Juzgado Especial, una ... igual, por lo menos, al diez ... ciento del valor que sirve de tipo ... la subasta; que no se admitirán ... posturas que no cubran las dos terceras partes de la cantidad de SEISCIENTOS PESOS en que ha sido tasado el censo real de censo reservatorio ... herencia; que los autos se ... de manifiesto en la Secretaría del infrascrito, que refrenda donde ... se examinados por los que ... tomar parte en la subasta; que ... urbana citada anteriormente ... situada en el lugar in... donde podrá ser examinada por ... que deseen tomar parte en la su... ...ne a falta de la presentación ... títulos por el ejecutado han sido éstos con certificación ex... por el Sr. Registrador de la ... número Uno de esta Capital, ... testimonio de la escritura ... 16 de 26 de enero de 1932, ante el Notario de esta ciudad Alberto J. Carrillo y Pintó y se ha señalado para que tenga ... subasta la hora de LAS DOS DE LA TARDE DEL DIA VEINTIUNO DE NOVIEMBRE PROXIMO ... en el local que ocupa este Juzgado Especial, en el segundo piso del Capitolio Nacional.

Para publicar en el periódico ... DE LA MARINA, expido la ... en la Habana a diez y siete ... de mil novecientos treinta y cinco.

Manuel de Jesús Ponce y Chaple.
Lo mi: Carlos M. Gorgas S.
Secretario Judicial.

...NICIPIO DE LA HABANA

...retaría de la Administración
AVISO
...MAS DE AGUA Y METROS CONTADORES
HABANA Y VEDADO
...R TRIMESTRE DE 1935

...HACE SABER a los contribuyentes por el concepto expresado, ...pueden satisfacer sus respectivos ... sin recargo alguno, en ...oficinas Recaudadoras del Acueducto de Albear, situadas en la CALZADA DE CUBA, frente a la de SANTA ... todos los días hábiles, desde ... VEINTE Y CUATRO del mes ... hasta el VEINTE Y DOS DE ...VIEMBRE próximo, ambos inclusive, durante las horas comprendidas ... OCHO a ONCE de la mañana ... excepto los SABADOS que sólo ...recaudará de OCHO a DIEZ ... MAÑANA.

...este plazo podrán abonarse ...mente sin recargo, los recibos ... trimestres anteriores, ...ales o rectificación de canon, ... hayan estado antes al cobro, ... recibos de casas de la HABANA ... pagarán en las taquillas del ...CTOR Número 1; las comprendidas en la calle de la letra A; ... taquilla del COLECTOR Número 2, las de las letras B, C y CH; ... taquilla del COLECTOR Número 3, las de las letras D, E, y F; ... taquilla del COLECTOR Número 4, las de las letras G, H, I, J, ... en la taquilla del COLECTOR ... 5 las de las letras L, LL y ... la taquilla del COLECTOR ... 6, las de las letras N, O, ... y todos los METROS CONTADORES; en la taquilla del COLECTOR Número 7, las de la letra ... en la taquilla del COLECTOR Número 8, las de las letras R, S, T, X, Y y Z y en la taquilla ... COLECTOR Número 9, TODAS LAS CALLES DEL VEDADO.

...este trimestre se continuará ...cobro de la cuota adicional de ...TA Y VEINTE Y CINCO ... a los recibos de $10.00 y ... respectivamente, por servicio ...PRESION DE DESPERDICIO ...GUA, de acuerdo con la resolución ... de la Secretaría de Obras ..., de fecha 23 de septiembre ...

...efectuar sus pagos deberán ...contribuyentes presentar el último ...recibo satisfecho; y finalmente, ...advierte que el que no pagare ... dentro del plazo señalado, ...rá en el recargo del 10% y se ...rá el cobro por la vía de ...

Habana, Octubre 1ro. de 1935.
(Fdo.) Dr. Guillermo Belt,
ALCALDE MUNICIPAL

EDICTO

DR. MARCELINO GARCIA PAREDES, ADMINISTRADOR DEL DISTRITO FISCAL DEL CENTRO DE LA HABANA.

HAGO SABER: Que en el expediente de apremio número 12210 instruido en cobro del Impuesto del 1½% contra Victoriano Caso y otros, con domicilio en la calle de Infanta y Carlos III, Café Avenidas, he dispuesto convocar a PRIMERA SUBASTA los bienes embargados a las resultas de las responsabilidades pendientes y depositados en el domicilio del deudor a la disposición de esta autoridad:

3 Cajas de Cognac Domecq con 12 botellas cada una; 3 cajas de Vermouth Brocchi con 12 botellas cjuna; 2 mesas o burós planos color caoba con gavetas a los lados, de uso; 1 máquina de escribir Royal, regular estado; 1 caja contadora núm. 36231 para marcar hasta $99.99, de uso en buen estado; 1 caja de acero para documentos, marca Yawman and Erbe, de dos puertas, de uso, en buen estado; 1 Radio Víctor R.C.A., de gabinete, de uso, en regular estado; 1 silla giratoria de uso, en buen estado; 1 vidriera para lunch de 2.00 metros de largo, de uso en buen estado; 1 aparato chico de hacer café Puro Aroma; 1 molino eléctrico para café, marca Steiner, de uso, buen estado; 15 mesas de fonda de pino, de uso en buen estado; 1 armatoste de centro, color caoba, de unos 2.00 metros de largo, de uso, buen estado; 1 armatoste de café con luna al centro, de caoba y vitrolite, de uso, en buen estado; 1 nevera eléctrica Frigidaire completa, con su motor, de caoba y 6 hojas de puerta de vitrolite blanco, de unos 5.00 metros largo y 1.00 metro alto, de uso, en buen estado.

TASADO TODO EN $660.00.

El acto de la subasta se verificará en el local de esta Administración, a las 9 de la mañana del día 5 de Noviembre de 1935, con sujeción a las condiciones siguientes: Para participar en el mismo es requisito indispensable depositar antes en la mesa de la Administración una cantidad igual por lo menos al 10% del avalúo; no se admitirán posturas que no cubran los dos tercios de éste. Las proposiciones se harán verbalmente; si hubiera dos o más posturas iguales se adjudicará al que mejor oferta haga a la puja a la llana que se establecerá en el acto durante 15 minutos.

Los expedientes de apremios estarán a la disposición del que desée examinarlos en esta Administración en día y hora laborables, General Aguirre 178 y para su publicación en la tablilla de anuncios de esta Oficina y en un periódico de la localidad, firma la presente en la Habana, a 18 de Octubre 1935.

Dr. M. G. PAREDES,
Administrador.

PROFESIONALES

1— ABOGADOS Y NOTARIOS

Dr. Angel Fernández
RIVORCIOS
Muy rápidos, de 5 a 30 días. Plazos cómodos en toda la República, a cubanos y extranjeros. Matrimonio notarial, en su domicilio. Obrapía 17, de 9 a 12 y de 2 a 7 p. m. Telf. A-3060.

2— DRES. EN MEDICINA. D. PEDRO MONTALVO

MEDICINA GENERAL
Especialmente enfermedades del Aparato Digestivo, Fisioterapia y Laboratorio Clínico. Consultas de 3 a 4: $2.00. De 4 a 5: $5.00. Dieciocho número 4, entre 7 y 9, Vedado. Telfs. F-5040 y F-4405.

DR. ANTONIO PITA
ENFERMEDADES NERVIOSAS Y ENDOCRINAS
Medicina General. Contando con un bien montado Instituto de Fisioterapia. Tratamiento efectivo de la neurastenia, impotencia, enfermedades crónicas y glandulares, etc Nuevo método de estimulación vago-simpática. No visita ni da consultas por correo. Consulta previamente concedida: $10.00 Consultas, de 2 a 4 p. m., $2.00. San Lázaro 45, entre Prado e Industria. Teléfono A-9292.

DR. V. FERNANDEZ DE LA VEGA
GARGANTA NARIZ Y OIDOS
San Lázaro No. 217 entre Gervasio y Escobar. Llunes, miércoles y viernes. de 4 a 6 p.m.

INSTITUTO HIGIA
Zanja 2, altos, entre Galiano y Rayo. Teléfono M-6605. Consultas grátis de 8 a.m. a 8 p.m. Enfermedades Venéreas. Garantizamos la curación de la gonorrea en pocos días. Sífilis e impotencia. Electricidad médica. Inyecciones intravenosas, neosalvasán, etc. Precios módicos. Reserva absoluta. 2

IMPOTENCIA, FLUJOS,
DEBILIDAD SEXUAL
Consulta por correspondencia. Reserva absoluta. Si desea curar prontamente, envieme sus síntomas, detalladamente y $1.00 en giro postal y a vuelta de Correo, recibirá toda la atención científica necesaria. Exito garantizado. Dr. Félix Rodríguez García, Médico Psicoanalista, San Rafael 143 y medio. U-4484.

DR. OCTAVIO RIVERO
Asma, Tuberculosis y enfermedades pulmonares. Ex Asistente del Servicio del Profesor Saye, (Barcelona); Jefe Clínico del Dispensario Antituberculoso Municipal. Consultas diarias, Campanario 43. Consultas, de 5 a 7. Telf. A-5848.

DR. A. VENERO
Vías Urinarias, Impotencia, Sífilis. Curación rápida. Cuota semanal. Consultas de 10 a 12 a.m. y de 4 a 6 p. m. San Miguel número 55, esquina a San Nicolás, teléfono A-9380.

DR. ALFREDO COMAS
Especialista del Instituto del Cáncer. Enfermedades venéreas, sífilis, impotencia. Afecciones de señoras, tumores del útero y pechos. Aplicaciones de Radium. Horas: de 2 a 5. Teléfono: M-7728, San Nicolás No. 70, Habana.

DR. ROSAL
Ex asistente al servicio del Profesor Sayé, en Barcelona. Tuberculosis, pulmones, corazón. Medicina General. Electricidad Médica, Luz Alpina. Consultas diarias, de 4 a 6, San Miguel 117, entre Gervasio y Escobar. Telf. U-2342.

PROFESIONALES

2— DRES. EN MEDICINA.

Dr. J. R. Alvarez
JOVELLAR ESQ. A N.
Teléfonos: U-5400 y FO-1361.
Tratamiento de la Hernia, sin recurrir a operación, ni al uso permanente del braguero. Desprovisto de peligro, dolor y complicaciones de todo género. El paciente puede continuar sus ocupaciones habituales. Consultas: turno fijo.

Dr. Raúl Cañizares Versón
Cirugía y enfermedades de señoras.
Consultas de 4 a 6.
San Lázaro 121. M-6554.

ENFERMEDADES DE SEÑORAS
Dr. Milla Solsona. Servicio de Enfermeras. Tratamiento de las enfermedades del Aparato Genital de la Mujer. Insuficiencia, Disfunción Ovárica, Impotencia, Esterilidad, Neurastenia Sexual, etc. Consultas de 2 a 4, Obispo y Habana. Sexto piso Teléfono M-7732.

DR. MANUEL BETANCOURT
Vías urinarias, venéreo. Asistente 4 años de los Profesores Marion Heitz Boyer, de París. Consultas de 3 a 5, San Lázaro 173, primer piso. Telf. M-6347. Especialista de la Quinta de Dependientes.

4- DENTISTAS

DR. JOSE M. GATELL
CIRUJANO DENTISTA
Precios: una extracción, sin dolor: $1.00. Limpieza: $1.00. Empastes, desde $1.00. Corona, oro 22 kilates, $4.00. Dentaduras: $10.00. Demás trabajos a precios económicos. Facilidades de pago. Consultas: de 8 a 8, Habana 98, entre Obispo y Obrapía. Teléfono A-8335.

Dr. Armando Crucet
CIRUJANO DENTAL Y ORAL De la Facultad de Pensylvania, delGaretson Hospital of Oral Surgery y ex-Profesor de la Moffitt Dental Porcelain School de Philadelphia. — TRATAMIENTO DE LA PIOREEA ALVEOLAR y de las sinucitis crónicas del maxilar. Obturaciones y dentaduras de porcelana. Anestesia por el gas. Paseo número 17, entre Calzada y Línea. Vedado. Teléfono F-5153.

5- COMADRONAS

MARIA F. MOLINA, COMADRONA de la Cooperativa Médica «La Purísima» y particular. Ultimos procedimientos modernos. Precios módicos. Consultas gratis, diarias, Neptuno número 206 B, altos, Telf. U-4090.

CONSUELO RUDA, COMADRONA
Ex Interna de la Casa de Salud «Ba-lear». Inyecciones intravenosas a domicilio. Consultas gratis, de 8 p m., a 6 p. m. Belascoaín número 74, altoc, esquqina a Jesús Peregrino. Telf. U-5824.

COMPRAS

9— CASAS

SE DESEA COMPRAR UNA CASA en el Vedado, zona comprendida entre Línea y 23, y de Paseo a L. Precio hasta $9,000. Trato directo con el dueño. Informes: Telf. F-3110.

COMPRO CASA MODERNA, DE SALA, tres habitaciones, baño completo, comedor, cocina y patio, cerca de vías de comunicación. Barata y sin corredores. Escribir: a J. M. G., Departamento de Anuncios Clasificados, DIARIO DE LA MARINA.

COMPRO CASA, DE TRES O CUAtro cuartos, en La Habana o Repartos, de $5,000 a $7,000. Telf. FO-2385.

COMPRAMOS CASAS Y SOLAres, Habana y Repartos, de todos precios y tamaños. También damos dinero en hipotecas, cualquier cantidad. Representamos hombres capitalistas, que hacen estas inversiones. J. P. Quintana e Hijo, Chacón número 23, Habana. M-8182 y FO-2188.

10— SOLARES

COMPRO SOLAR EN MIRAMAR, desde la Ovenida Primera a la Quinta Avenida; y de la calle 16, hacia Vedado. En la Víbora, cerca Calzada. Martínez, O-Reilly 23. A-6951.

11— FINCAS RUSTICAS

TIERRA DE LABOR. TOMO CON opción compra por dos años, en cualquier lugar, hasta 1500 pesos. Puedo pagar 600 pesos anuales. A. Campo, Guadalupe 50. Luyanó.

14— AUTOMOVILES Y ACCESORIOS

NECESITO CAMIONES DE VOLTEO de dos a cuatro metros. Dan siete viajes diarios cincuenta centavos metro. Florencio F. Peraza. Siglo XX. Sagua.

SE COMPRA UN CAMION FORD, de plancha; y otro, de volteo. También se compran picos, palos, carretillas y demás herramientas, San Lázaro 167. Telf. A-9560.

15— MAQUINARIAS

COMPRO SEIS MIL PIES DE TUBOS de una a tres pulgadas de diámetro y dos tanques. Llamar al teléfono: FO-1504. Dr. Díaz Rivero, calle 12 entre 5a y 6a. Ampliación de Almendares.

SE DESEA COMPRAR DOS O tres Linotipos, que estén en buen estado, si el precio es razonable. Informes: Higinio García, en la Imprenta "El Aguila", situada en Aguila 129, casi esquina a San José, Habana.

17— MUEBLES Y PRENDAS

A-6853: COMPRO MUEBLES, PIAnos, máquinas escribir, coser, archivos, burós, alfombras, objetos plata, oro, porcelanas, vajillas, cubiertos. Casas enteras, baúles, maletas. Todo lo que venda. A-6853, Armando Duvillere.

COMPRAMOS ROPA USADA, PAgamos bien, traiga lo que tenga así como cualquier objeto para vestir, Monserrate 133 entre Dragones y Teniente Rey, Martínez.

ORO, PLATA Y PLATINO
Compramos joyas, objetos o monedas rotas. Facilitamos dinero sobre joyas.

BAHAMONDE Y COMPAÑIA
Amistad 94, casi esq. a San José.

M-7084: COMPRO MUEBLES, MAquinas de coser y escribir, lámparas, pianos, ropa, neveras, porcelana, antigüedades, alfombras, pianos, vajilla. Pago bien. Acudo en seguida: M-7084.

M-2655 Compro
Muebles y máquinas.

COMPRAS

56— MUEBLES Y PRENDAS

U-5846: COMPRO MUEBLES EN general: vajillas, plata, objetos de Arte, porcelanas, antigüedades, oficinas, pianos pianolas, máquinas de escribir y coser. Compramos todo, mucho o poco valor. Toda clase operaciones. U-5846.

COMPRO ALFOMBRA SALA JUEGO comedor, juego sala de uso, pero fino a familia particular, llama al teléono F-6948.

A-7795
COMPRO MUEBLES
PAGO MAS QUE NADIE.-
MONTE 85
CAMBIAMOS Y VENDEMOS

COMPRO Y VENDO
Muebles modernos, máquinas coser y escribir, objetos de arte. También damos dinero sobre joyas y ropa de caballero. «La Perla», Animas No. 84, casi esquina a Galiano. Teléfono: A-8222.

COMPRO MUEBLES FINOS Y COrrientes, objetos usados, de todas clases. Pago más. El más rápido. Si tiene que vender: llame al X-1012, Jesús del Monte 142.

U-5154: COMPRAMOS MUEBLES
MAQUINAS DE ESCRIBIR Y COSER USADAS
Recibim os muebles en fondo de su compra, pagándolos a buen precio. Diaz y Chao, Neptuno número 197 y 200, entre Belascoaín y Lucena

U-2530: COMPRO
Toda clase de objetos plata, porcelana, jarrones, columnas, lámparas, pianos, libros, máquinas de coser y escribir. Compro todo de valor. Pago más que nadie. Negocio rápido. Liquido casas completas.

COMPRO: M-9136
Máquinas de coser, escribir, baúles, maletas, contadoras, vidrieras, archivos metálicos, muebles de Oficina, radios, pianos, neveras, enseres de Cafés y Fondas, muebles modernos. Avise a esta casa. Salud 11. Telf. M-9136.

U-4800: EL RAS
Compramos, vendemos: objetos plata, oro, marfil, bronces, porcelanas, jarrones, vajillas, cubiertos, juegos de café, te, lámparas, candelabros, columnas, muebles de todas clases, alfombras, tapices, cuadros, máquinas de escribir y coser, archivos y equipajes. U-4800, Zanja y Lealtad.

X-1012: COMPRO MUEBLES
Finos y corrientes. Compro de todo. Pago más. Llame al teléfono: X-1012, si tiene que vender. Jesús del Monte 142, «El Arte».

A-6620 COMPRO MUEBLES
Máquinas de coser, pianos, radios, baúles, maletas, máquinas de escribir, maniquíes. Todo mueble de Oficina. Pago más que nadie, «La Moderna», Salud 3. Telf. A-6620.

ORO Y PLATA
Compramos prendas, monedas de oro, cubanas, americanas y otras naciones. Juegos u objetos de plata, de cualquier clase, sanos o rotos.

CARBALLAL Y HERMANOS
San Rafael 138, entre Gervasio y Belascoaín. U-5744. Pagamos más que nadie y vamos a domicilio.

ROPA
Compro ropa hombre, cama, zapatos sombreros, maletas, maletines, relojes bolsillo, pulsera, plumas fuente, oro, plata, platino, objetos arte, adorno, discreción y reserva, Rayo 38, entre Salud y Dragones.

M-2680 COMPRA MUEBLES, PIAnos, máquinas coser, escribir, alfombras, objetos arte, adornos, liquido casas completas, to que quiera vender, camión en puerta, dinero en mano.

U-1505: COMPRAMOS MUEBLES EN general. Liquidamos casas completas: pianos, pianolas, burós, archivos, máquinas de coser, objetos de Arte, plata, bronces, porcelanas, etc. Vajillas y juegos de cubiertos. Negocio rápido.

18— UTILES DE OFICINAS

CAJAS DE SEGURIDAD
COMPRAMOS Y VENDEMOS
Archivos, mesas, burós, giratorias, libreros, armarios acero, tarjeteros, Kardex. Todo lo que necesite una Oficina moderna. Compostela número 55 entre Obispo y Obrapía. Telf. A-7744.

MAQUINAS DE ESCRIBIR SE COMpran, venden y reparan por $1.25 se limpia y se le le pone cinta nueva. Sánchez del Rey teléfono M-3864, Chacón 2.

23— OBJETOS VARIOS

¡JUGUETES! COMPRO SANOS Y ROtos. No importa tamaño. Llame: Telf. U-2466.

COMPRAMOS Y ACEPTAMOS REpresentaciones, consignaciones, etc: mantecas, quesos, embutidos y demás productos nacionales. Pagamos al contado. Informes, de 9 a 5. Telf. A-6319. Sres. Socarrás y Zaldivares.

COMPRO CAJA DE CAUDALES, QUE mida un metro de alto, aproximadamente. Telf. M-7716, de 1 a 2, de la tarde.

CAMBIOS

24- CASAS

CAMBIO CASA DE SALA, SALETA, 3 cuartos, baño intercalado y cocina y un slar qiue da a otra calle en la parte del frente fabricado, por case de 5 habitaciones y garage en la Víbora o sus inmediaciones, dando diferencia en efectivo. Informes: Reforma 22, casi esquina a Santa Ana Luyanó.

Arrendamientos

50- FINCAS RUSTICAS

SE CEDE EN ARRENDAMIENTO una finca y se venden la vaquería, cochinos, aves, bueyes, aperos y labranza. Vea a Toribio Ramos, Corrales 30 altos, de 12 a 3 p.m.

REPARACIONES

42- MUEBLES Y PRENDAS

TALLER DE TAPICERIA, BARniz de muñeca y pinturas finas, de Pedro García y Espinosa, en San Rafael 143-B., entre Aramburo y Soledad. Teléfono: U-4424. Recuerde que tener sus muebles en estado flamante, es sinónimo de prosperidad. ¡Arréglelos!

REPARACIONES

42- MUEBLES Y PRENDAS

GRAN TALLEER DE TAPICERIA
¿Quiere usted hacerse con poco dinero de un jueg estilo Inglés? Pase por el Taller de Tapicería de Martínez, Rayo 43. Me hago cargo de tapizar, dorar, barnizar y reformar toda clase de muebles. Trabajos garantizados. Precios económicos, Rayo 43. M-7872.

CASA «CORO». REPARAMOS MUEbles. Trabajos de gusto. Combinaciones de maderas, chapas y tapicerías. Barnizo toda clase de muebles. Especialidades en colores. Limpieza de muebles a domicilio. Garantía. Precios módicos, Estrella 27, entre Angeles y Aguila. M-2127.

44— RADIOS

REPARAMOS SUS MUEBLES, POR poco dinero, dejándolos nuevos. Casa Pardo: U-5761. Los modernizamos, barnizamos a muñeca, esmaltamos «Duco», pinturas mimbres, a vapor, tapicería en general. Azogamos espejos. Trabajos garantizados, San Rafael número 130.

VENTAS

48- CASAS

GANGA. VENDO VASA LO MAS AL to de la Víbora. Informan: 10 de Octubre 455.

VENDO EN CALLE DE LETRA ENtre 27 y 29, Vedado, casa 5½x50, $2 mts. M-7874.

JOSE CONZALEZ
DOY DINERO EN HIPOTECA EN todas cantidades, en La Habana y Repartos. J. González, O.Reilly 26: M-2602.

NEPTUNO, CASA MODERNA, TRES plantas: $21,000. Esquina, cerca de Galiano, 2 plantas: $9,500. Suárez, próxima a Monte, 400 metros, 2 plantas: $30,000. Casa renta, 2 plantas, cerca Belascoaín: $6,500.

ESQUINAS PARA FABRICAR: UNA cerca de Prado, 750 metros :$50.00 metro. Otra, próxima Malecón, 180 metros, a $20.00 metros. J. González, O-Reilly 26. M-2602.

VEDADO: CHALET DOS PLANTAS, 700 metros: $25,000. Otro, calle letra: $12,500. Calle 23, moderno: 20,000 pesos. Casa de dos plantas, apartamentos fondo, todo moderno. Mucha renta: $20,000.

VEDADO: SOLARES DE ESQUINA, centro, fondo de esquina, a precio muy bajo. J. González, O-Reilly 26. M-2602.

PUNTOS COMERCIALES
ESQUINAS Y CASAS DE CENTRO, en los mejores puntos comerciales. Verdaderas oportunidades, desde 130 mil pesos. Informes personalmente: José González, O-Reilly 26, Oficina.

VENTA E HIPOTECA: VENDO LUyanó una cuadra Concha, esquina moderna, salón para establecimiento en $1.700 o tomo $700 al 12, trato directo. Concha 126 D, Luyanó.

VEDADO: ACERA DE BRISA. VENdo magnífica casa de dos plantas independientes, propia para vivir una y alquilar otra. Moderna y situada en punto alto y próxima Ciudad. Informes: Manrique 43, altos. A-9173.

UNICA OPORTUNIDAD
Por embarcar, vendo dos casitas de igual titpo, con sala, 3 cuartos, uno alto y demás servicios. Precio, de las dos: $3,200. Casi regaladas. Informan: San Rafael 143 y medio. Telf. U-4484.

VENDO CASITA MAMPOSTERIA, una sola planta, calle Gloria, tres cuadras del Mercado, compuesta sala, comedor, dos habitaciones, patio y servicios. Libre gravámenes. Precio: $3.000. Escriba clasificados DIARIO DE LA MARINA, señor Alvarez

REPARTO ALMENDARES: 7 CASI esquina a 14. Vendo casa amplia: tres habitaciones de familia, otra de criados, garage y otras comodidades. $4,000. Informes Abel Rodríguez: 14 y 7 FO-2212.

REPARTO ALTURAS DE ALMENdares. En Avenida Central y Alturas vendo magníficas residencias sin estrenar con todas las comodidades Una, $12.550. Otra, $8,500. Pueden verse a todas horas. Más informes arquitecto Julio Alemany. Teléfono F-3308.

VEDADO: CALLE 15, SOMBRA, DOS plantas, 6 cuartos, techos monolíticos. Verdadera ganga, por su situación. Facilidades de pagos. Informes: Guillermo Delmonte, Habana 84. Telf. A-2474.

CASA QUINTA LUJOSA, 2.700 VAras reparto Mendoza. Parte alta, 5 cuartos, 2 baños intercalados, 2 garages, terrazas, muchos frutales. D-Strampes 134, entre Carmen y Vista Alegre. V erse a todas horas.

GERARDO MAURIZ: M-7586
METROPOLITANA 538
COMPRO Y VENDO CASAS, SOLARES Y FINCAS. DOY Y TOMO DINERO EN HIPOTECAS. COMPRO CREDITOS HIPOTECARIOS MORATORIADOS

PRADO 2 PLANTAS ESQUINA, $45.000, próxima al nuevo Palacio de Justicia 2 plantas 12x35, $10.500. Manrique 2 plantas y media $10.000. Cárdenas próximo Monte 2 plantas, $7.500. Gerardo Mauriz, M-7586. Metropolitana 538.

CAMPANARIO ESQUINA 280 MEtros 3 plantas, $25.000, Manrique 3 plantas moderna, $6.800, Progreso, $5.500. Obrapía próxima Aguiar entre los Bancos, 2 plantas, $15.000. Gerardo Mauriz. M-7586, Metropolitana 538.

VEDADO. CASA 2 PLANTAS INDEpendientes, techos monolíticos, $8.500. Otra próximo 23, 2 plantas independientes, garage, $12.000. Gerardo Mauriz, M-7586. Metropolitana 538.

VEDADO, HERMOSA RESIDENCIA 6 habitaciones, 2 baños, 2 garages, patio frutales, $12.500. Otra calle 17, 2 plantans independientes, 4 habitaciones cada planta, $18.000. Gerardo Mauriz, M-7586 Metropolitana 538.

VEDADO REGIA RESIDENCIA ESquina otra $11.500, otra calle 17, 4 habitaciones, $8.500; otra antigua, $4.500, otra $3.500. Gerardo Mauriz, M-7586 Metropolitana 538.

ALTURAS DE ALMENDARES PREciosas casas dos plantas 5 habitaciones, 2 baños garage 2 autos,12.500 pesos; tienen hipoteca moratoria: otra 4 habitaciones, $10.000, otra jindísima, $8.500; otra $6.500. G. Mauriz, M-7586. Metropolitana 538.

LA SIERRA CHALET COLOSAL, costó $26.000, hoy $8.00; otro dos plantas, garage $4.800. Otro hermoso chalet 6 habitaciones, 2 baños bajos, salones esquina parqués inglés. Muy barata. G. Mauriz, M-7586. Metropolitana 538.

ALMENDARES, 4 HABITACIONES, baño garage, mucho patio $5,200; otra $4.500; otra $3.500; otra $3.000; otra $2.850, mide 12x47. calle 12 esquina $7.500. Gerardo Mauriz M-7586 Metropolitana 538.

49- SOLARES

EN LA 5a AVENIDA FRENTE AL Miramar Yacht Cloub se vende magnífico solar de 18x60 vs. muy barato. Dueño, teléfono FO-1043.

VENTAS

49— SOLARES

VEDADO SOLARES ESQUINA PRO. mo a 23, $4.50 parcelas cualquier medida de frente por 22.66 de fondo a $10.00 metro esquina fraile a $5.00 metro, 14x23, $3.200 calle G, $14.00 entre G y H, 15.50x39, a $20.00. Gerardo Mauriz, M-7586, Metropolitana 538.

ALTURAS SUBIDA DE PUENTE brisa 670 vs. 22 de frente, $3.500. Avenida de la Paz, 12x47, $5.00, Avenida de América $5.00. Avenida del Río $3.50. Parque la Sierra, $3.50. Sierra calle 8, 12x47, $1.600. Gerardo Mauriz, M-7586. Metropolitana 538

VEDADO, SOLARES: CALLE G., A $14.00; Calle B., a $12.00; Calle J., fraile, a $14.00; Calle 25, con alguna fabricación, a $15.00. Tengo $10,000 para colocar en hipoteca al 7 por ciento. Guillermo Delmonte, Habana 84. A-2474.

ALTURAS DE ALMENDARES
En Calzada, sombra. Vendo parcela de 18 por 40 varas, a $5.50, la vara. Facilidades de pago. Benítez: M-7058.

VEDADO: MUY BARATA, PARCEla de un aproximado de 500 metros, en la calle G. o Avenida de Los Presidentes, entre 25 y 27. Informes: J. Posse. M-5113.

EN $750 SOLAR LOMA CHAPLE, con 20 varas frente, acera brisa, lugar alto próximo calzada Jesús del Monte. Es un regalo. Informes: teléfono F-2225.

50- FINCAS RUSTICAS

REGIO PIANO EN $55.00 DE LA mejor marca teclado blanco, está casi nuevo y banqueta. Edificio Oyarzun. Patrocinio No. 7, departamento 18, bajos, Víbora, Sra. Margarita.

VENDO DOS CABALLERIAS CAretera Rincón, buena casa, pozo, 1400 frutales paridodes, 250 palmas, plátanal, $6.500, facilidades. Carretera Arroyo Arenas, 8.000 metros, $3200. Cano, Obrapía 46.

CARRETERA CENTRAL SE VENDE una finca dos caballerías con anlego. Preciosa arboleda de clase cerca Habana su dueño M. Font San José 45 Habana.

VENDO VARIAS FINCAS 1 CABAllería Vereda Nueva, $3.500, En carretera más 4 caballerías y cuarto, $6500 con arboledas Virgino Santos, Samá y Moranos.

EN SANTA MARIA DEL ROSARIO Tiene casi una caballería con muy buen pasto árboles frutales, guayabos y palmas con arroyo permanente, casa y establo. Fernández. Precio 1300 pesos. M-4312.

SE VENDE UNA FINQUITA DE recreo, con 8,013 metros, en la carretera de Arroyo Arenas, kilómetro número 13. Está compuesta de un bungalow de madera, garage de mampostería para dos máquinas, carreteras interiores, pozo de 1,000 galones, más de 150 surtidores para regadío, jardines, glorieta para jiras, lawn tennis, fuente luminosa, instalación eléctrica en toda la finca con una cerca ornamental en todo su alrededor. Ganga: $2.00 el metro, con facilidades. Beers, Plaza de La Catedral. M-7730.

VENDO CEIBA DEL AGUA UNA caballería frente carretera 2 casas vivienda, baños, arboleda fruta, palmar, cocal, platanales, regadío 5.000 pesos. Juan Miguel Fernández. Vereda Nueva.

51— ESTABLECIMIENTOS

VENDO UN GARAGE, ZANJA 800 pesos. Informan: Vidriera «Las Delicias», Dragones y Monserrate. Sr. Padrón.

RESTAURANT UNA CUADRA PARque Central, clientela escogida, buen contrato, si habla inglés, mejor precio, $1.300. Vendo bodeguita cubana antigua Habana a tasación. Informes: Villegas y Teniente Rey, Vidriera Café Alfredo.

VENDO UN NEGOCIO QUE DEJA $250 al mes y lo cambio por casa aunque tenga gravamen; una vidriera de tabacos $400.00; lechería 1,250 pesos, que vale 3 veces más, bodega $800, casa para vivir, otra bodega, $3.500 en calzada, cantinera. Arrojo, Belascoaín 50.

VENDO O CAMBIO
Hotel mejor situado de La Habana, 60 habitaciones, con juego de cuarto, cada una. Lo más moderno y sin contacto con la cocina. Se da a prueba. Si no deja 300 pesos libres, mensuales, se regala. Tengo efectivo para devolver, si es necesario. Informes: Belascoaín 42, Café. Angel Alvarez.

BODEGA EN $1,700
Moderna, bien surtida, 6 años contrato: $25.00 de alquilar, casa para familia. Facilidades de pago. Informes: San José y Belascoaín, Café. Angel Alvarez.

BODEGA SEMI-BARRA: $4,000
Calzada de más tránsito de La Habana, mucho comercio, bien surtida y sin deudas. Facilidades de pago. Informes: San José y Belascoaín, Café. Angel Alvarez.

SE VENDE TODO LOS UTENSILIOS del trapiche vidiera forma de refresco, que está instalado en la calle línea 156, entre 18 y 20, Vedado.

SE VENDE POR NO PODER ATENderlo mi depósito de leche en 5a y A, Vedado. Informan en la misma de 8 a.m a 12 p.m.

VENDO: BODEGAS, CAFES, LECHErías, casas de huéspedes y hoteles, a todos precios. Informes: Industria 160. García.

BODEGA SE VENDE POR DESAVEnencia de socios, se da a tasación. Informan 11 y H, Reparto Batista.

VENDO CANTINA DE BEBIDAS, billares, vidriera, con $60.00 de venta, barato y con facilidades de pago; y arriendo fonda, garantizo $25.00 de venta, diarios. No paga luz, ni contribución. Sólo $50.00 de fondo y $100, para garantía. Informes: Arrojo, Belascoaín 50, Café.

52— BOVEDAS Y PANTEONES

BOVEDA, ORILLA CALLE, FORRAda toda de mármol y tapas de diez centímetros de grueso y banco: 350 pesos. Calle 12 número 229. F. Rodríguez: F-6258.

ORILLA DE CALLE, BOVEDA Y osario, con marco y contramarco de mármol y tapas de seis centímetros: $210.00. F. Rodríguez, 12 número 229. F-6258.

53- AUTOMOVILES-ACCESORIOS

POR EMBARCARME VENDO CHEvrolet 29 cerrado, 4 puertas, 6 ventanas gran Paige abierto, 5 pasajeros muy barato a toda prueba, informan: Gervasio y San Lázaro, Bodega.

**BUICK,

VENTAS

56- MUEBLES Y PRENDAS

MUEBLES EN GANGA

Juegos de cuarto, Arte Moderno, $4.00 mensuales; comedor, caoba, último estilo: $3.00 mensuales: sala o recibidor, modernísimos: $3.00 mensuales; juego de cuarto, 3 cuerpos, caoba, últimas creaciones: $5.00 mensuales. Precios muy bajos.

"LA EMINENCIA", NEPTUNO 188

MUEBLES EN GANGA

Juegos de cuarto: $30.00; idem., de 3 cuerpos: $40.00; de sala: $15.00; comedor: $30.00; escaparates: $9.00; con lunas: $15.00; mesas correderas: $4.00; aparadores: $6.00; 6 sillas y 2 sillones, $10.00; máquinas de costr. Se cambian y compran toda clase de muebles, pagando más que nadie. Se da dinero sobre joyas, muebles y objetos de Arte.

LA PRINCESA, SAN RAFAEL 107

entre Escobar y Gervasio. U-7926.

JUEGO DE CUARTO: $19.00, CON regia luna; tres cuerpos: $30.00; piano y radio, Cerebro Mágico; juegos de comedor y sala, por embarcar. Lo que ofrezcan. Sitios 40, entre Rayo y San Nicolás.

JUEGO CUARTO: $15.00, CINCO piezas, por deshacer la casa; tres cuerpos: $29.00; aparador, radio, sala, lámparas, ortofónicas, neveras. Lo que ofrezcan. Neptuno 220, entre Aramburo y Oquendo.

MUEBLES, OPORTUNIDAD: GRAN cantidad, a precios bajísimos y con grandes facilidades de pago: juegos de cuarto, comedor, sala y piezas sueltas, «La Predilecta», San Rafael 171, entre Marqués González y Oquendo. U-1729.

MUEBLES BARATISIMOS

Se venden, compran y cambian.

A PLAZOS Y AL CONTADO

Vea nuestro inmenso surtido y nuestros precios sin competencia. Neptuno y Soledad. U-1360.

VENDO JUEGO DE CUARTO, DE dos cuerpos, en buen estado: 35 pesos; otro, de tres cuerpos, completo, moderno, originalísimo, uno de comedor, chico, uno sala, espejo colgado; varias lámparas, una nevera chica y un chaisslong imitación cuero, completamente nuevo. Todo baratísimo. Puede verse, en San Rafael 143-E, entre Soledad y Aramburo.

VENDO FINO JUEGO DE CUARTO, 3 cuerpos, Arte Moderno, enchapado. Lo doy a la primera oferta que me hagan. Urge la venta, Estrella 16, entre Aguila y Angeles.

SALUD 11

Por reformas liquidamos todas las existencias: juegos cuarto, sala, comedor, sillas, sillones, camas de hierro, muebles de oficina, caja de hierro, máquinas, radios pianos, baúles, maletas, vidrieras cantina, motor de gasolina, 2 bicicletas buenas, mesa de porcelana. Aquí encuentra todo lo que usted necesite. Visítenos y compare: M-9136.

Regalo Muebles

Brindamos mejores muebles desde los modestos a los más lujosos, módico precio. Grandes facilidades de pago. Especialidades en fabricación. Díaz y Chao, Neptuno 197 y 200, entre Belascoaín y Lucena. U-5154.

La Casa Mosquera

San Rafael 129 y 131. Telf. U-5437

Amueble su casa con gusto y con poco dinero. También le cambiamos sus muebles o hacemos el negocio que más le convenga. Háganos una visita, no perderá tiempo. La Casa Mosquera, San Rafael 129 y 131. Teléfono U-5437. Facilidades pagos.

MUEBLES A PLAZOS

No pierda esta oportunidad. Tenemos muebles para todos los gustos y situaciones, desde:

$ .00

Semanal

"LA GRANADA"

Neptuno 191 y 193. Telf. U-4490.

OBJETOS ANTIGUOS

A precios de verdadera ganga, por abandonar ese negocio. Aproveche la oportunidad de comprar barato, artículos de indiscutible mérito.

CARBALLAL Y HERMANOS

San Rafael 138, entre Gervasio y Belascoaín. Telf. U-5744.

AVISO: COMERCIANTES E INDUStriales, la Casa Ros y Nova, sigue recibiendo nuevos modelos de la acreditada sillería de Viena, «Thonet-Mundus». Esos modelos son algo excepcionales, por su insustituible calidad y duración, elegancia, distinción e irrompibles, que vale la pena el verlos en Galiano noventicuatro, y ustedes que las adquieran. También es digno de no olvidarse que estamos ofreciendo pagos a su comodidad, tanto en muebles de cuartos, comedores, salas, recibidores, como de oficinas. Aceptamos cambios. Alquilamos muebles y sillas plegadizas. J. Naveira, S. en C.

A-9647: REALIZACION: TOSTAdor de café, grande; molino de café de dos torres; mostradores de mármol; refrigerador nuevo, moderno; sillas de café; sillones madera, de Barbería, sillas tijera de hierro; máquinas de coser y escribir. Salud 16.

VENTAS

56— MUEBLES Y PRENDAS

MUEBLES BARATOS

A verdaderos precios de ganga. Liquidación permanente de juegos de sala y comedor.

VENGA A VERNOS ENSEGUIDA

Ahorrará dinero. Facilidades de pago. Tomamos sus muebles a cambio. «La Casa López», Belascoaín 76, entre Jesús Peregrino y Pocito. Teléfono U-4541. 56

FLUSES A $2.00

Procedentes de empeño pantalones, sobrecamas, zapatos, maletas, radios, máquinas de escribir, coser y calcular, muebles de oficina. Compro, empeño y Vendo. Llame y Vea: Monserrate 39 y Parque Zayas. A-8054.

VENDO ELEGANTE JUEGO DE cuarto arte moderno ocho piezas, escaparate tres cuerpos, con butacón y chifforrober, urge su venta. Refugio 2, altos, entre Prado y Morro.

"LA REGENTE"

SALUD No. 14

Entre Rayo y San Nicolás. Liquidamos juegos de cuarto de dos y tres cuerpos, de caoba; sala, comedor recibidor, escaparates, camas y toda clase de piezas sueltas. Nuevos y de uso. Todo casi **$Regalado!**

OBJETOS DE ARTE, ABANICOS, ENcajes, muebles de carey y bronce, regio salón dorado, alfombras, recibidor tapizad en tercipelo. Linda vajilla «Dresden», platería y manteles de seda. Calle I., esquina a 11, Vedado.

BAULES Y MALETAS

Gran liquidación de baúles, maletas y ropa; máquinas escribir, sumar, calcular y coser. Todo a precio de liquidación, «La Sultana», Suárez número 3, al fondo de «La Nueva Isla».

VENDO CUARTO MODERNO $20, otro 3 cuerpos, butacón damasco, sala espejo colgado, comedor, todos caoba, últimos estilos, precios regalos, aparador 8 pesos. Lámpara sala. Estrella 129, Campanario y Lealtad.

Máquinas, Buros y Joyas

Radios, ropa. Empeño, compro y vendo: máquinas de escribir, sumar, calcular, coser, archivos, cajas, burós, mimeógrafos, pupitres, equipajes, objetos de Arte, satélites y mesas. Llame y vea: Monserrate 39 y Parque Zayas. **A-8054.**

REGIO RADIO VICTOR, ESTA NUEvo, en menos de 30 pesos; y otro, RCA., del establecimiento, en $10.00. Coge todas las Estaciones extranjeras, por embarcar, Neptuno 220, entre Soledad y Aramburo.

57— UTILES DE OFICINAS

MAQUINAS DE ESCRIBIR

Máquinas de sumar, caclular y de coser, muebles de oficina, joyería fina y relojes, equipajes de calidad. Compro, empeño y vendo, «La Confianza», Suárez número 7. M-9603.

MUEBLES OFICINA, VENDO Y COMpro: archivos, burós, máquinas escribir, sumar, calcular, cajas hierro, ventiladores, Kardex, armarios acero, libreros, tarjeteros, satélites. Progreso 43, entre O-Reilly y Progreso. M-8638.

CAJA «MOSLER», 6 PUERTAS. VENdo máquina escribir, sumar, archivos, burós, banquetas, sillas giratorias, carpetas, banquetas, Kardex, satélites, estantes, tarjeteros, bancos. Compostela 43, entre O-Reilly y Progreso. M-8638.

MAQUINA DE ESCRIBIR, SUMAR, calcular, mimeógrafos, archivosh Kardex, cajas, archivos hierro, bancos, carpetas, sillas, sillones, butacas. Progreso 3, entre Aguacate y Villegas. M-8638.

MAQUINAS DE ESCRIBIR, SUMAR, calcular, mimeógrafos, archivos, Kardex, cajas, archivos hierro, bancos, carpetas, sillas, sillones, butacas. Progreso 43, entre O-Reilly y Progreso. M-8638.

BOLSA DE MUEBLES DE OFICINA

AGENCIA DE MUEBLES ACERO "JAWAN AND ERBE"

Fabricantes de muebles de caoba. Sistemas visibles. Compostela núm. 55, entre Obispo y Obrapía. A-7744.

58— LIBROS E IMPRESOS

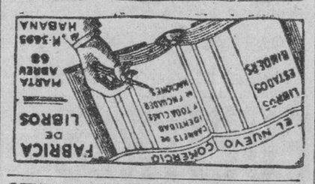

LIBRERIA «ALBELA», CONTINUAS novedades científicas y literarias, Libros de Enseñanza Elemental y Superior. Revistas de Modas, Agencia exclusiva «Le Femme Chic», de París; «Chic Parisién» y todas sus publicaciones, las mejores del Mundo. Pídalas en esta Librería. Compra y venta de libros antiguos, con grabados preferentemente cubanos o que trate de Cuba. Belascoaín y San Rafael. U-5783, Apartado 511, Habana

VENTAS

59— RADIOS

VENDO RADIOS TODAS MARCAS, muebles todas clases, lámparas, neveras, refrigeradores. Grandes facilidades. A solicitud llevo catálogos domicilio. A-6314. Escobar 97, bajos, entre San Rafael y San José.

REGIO RADIO VICTOR, ESTA NUEvo, n menos de 30 pesos; y otro, RCA., del establecimiento, en $10.00. Coge todas las Estaciones extranjeras, por embarcar. Neptuno 220, entre Soledad y Aramburo.

REMATO RADIOS, ONDA CORTA 110 volts, 32 volts, 6 volts. Tenemos para automóviles, desde $14.95. Ultimo modelo 1936, «El Criollo», Egido 18, entre Gloria y Misión.

GANGAS: RADIOS GRUNOW 1935 regalo $35.00 R.C.A. precioso mueble, 28 pesos, Bay-Fan gabinete $40, Majestic radio-fonógrafo, costó 1200 pesos regalo 75. Angeles 23, cerca Monte, M-8542.

RADIOS GRUNOW 1936, TODAS ondas, desde 5 pesos mensuales. Radios usados, desde 12 pesos. Majestic y Víctor, baratísimos. Hago cambios, Jesús del Monte 27, una cuadra de Esquina Tejas.

60-INSTRUMENTOS DE MUSICA

SE VENDE PIANO MODERNO, ULtimo tipo, muy elegante, está poco usado, tiene banqueta y muy lindas voces, véalo a todas horas San Anastasio No. 1, esquina Pocito, Víbora.

PIANO FINO, COMPLETAMENTE nuevo, la mejor marca, último modelo. Lo vendo baratísimo. Urge venta. Calle 12 número 7, entre F. y G., frente a la Destilería Habana, Reparto Batista.

ESTUPENDO PIANO, MARCA ROnisch, Berlín. Lo mejor de lo mejor. Lo más fino, más elegante y más famoso. Color nogal. Está nuevo y se da baratísimo. Dragones, frente al teatro Martí.

"LA PREDILECTA"

SAN RAFAEL 141

Por lo que usted quiera pagar, le daremos el piano que necesita. Liquidamos un enorme surtido de pianos finos, propios para personas de gusto y al alcance de todas las fortuna. Facilidades de pago. Visite nuestros grandes salones de exposición.

"LA PREDILECTA"

SAN RAFAEL Y OQUENDO. TELEFONO: U-2530.

VENDO UN PIANO, CASI NUEVO, sin comején, muy barato. Se garantiza, San Rafael 112, entre Gervasio y Escobar.

GRANDIOSO PIANO, MARCA ROnich, Berlín. Lo mejor de lo mejor. Lo más famoso, de finísimo sonido. Mueble de gran atractivo, color nogal. Muy barato. Dragones frente al Teatro Martí.

AFINADORES

AFINE SU PIANO, POR $2.00, CON toda garantía y seguridad. Manuel Domínguez, afinador mecánico, graduado en la Escuela «Danguard», de New York. Taller de Reparaciones: Zulueta 36 y medio. Telf. M-3040.

AFINADOR, COMPOSITOR DE PIAnos y autopianos, del Conservatorio de Música Masriera. Experto graduado en Michigan, Estados Unidos, Trabajos garantizados. Precios módicos. Afinar: $2.00. Avisos: Profesor Vidal Cuvelier. Teléfono A-8606.

61— DE ANIMALES

VENDO VACAS, NOVILLAS DE RAza y magníficas chivas lecheras; compro chivas pequeñas y grandes. Rodríguez, Fundación 24, Calabazar.

VENDO MI RADIO, MARCA MAJEStic 1934, prácticamente nuevo. Preciosas voces. Véndolo en $35.00. Verlo, en Plasencia 21, bajos, esquina a Desagüe, cerca de Infanta, casa de Gómez Mena.

VACAS

Vendemos recentinas, cruzadas, buenas lecheras y un toro holandés. Ayestarán No. 1, teléfono U-1129.

SE VENDEN 40 COLMENAS AMEricanas, de cuadros, en 40 pesos. Urge venta, finca Rosalía Abreu, por la calle Quinta. Nicolás Domínguez.

PERROS DE RAZA: SE VENDE una pareja de perros Dalmatian, blancos, con manchas carmelitas. Unicos en Cuba. Informan: Telf. F-4950.

VENDO A PRECIO DE SITUACION mulos, carros y arreos de todas clases, caballos, mulos de monta y pony, 4 potros sementales, 7 y media cuartas, bonito color. Carros cerrados para lecheros y panaderías. Domingo Jarro. Marina y Atarés. Jesús del Monte X-2876.

62— OBJETOS VARIOS

VENDO VARIAS VIDRIERAE, DE todos tamaños modernas baratas, cantina nevera, mesas vitrolite, banquetas, un escaparate de dos lunas, molino café. Informes: Estrella 109, por Campanario, Carpintería.

VENTAS

OBJETOS VARIOS

A-9647: VENDO VARIOS PIANOS concierto de estudio; juego cuarto, caoba, tres cuerpos; comedor, sala, neveras, máquinas de coser, escribir y zapatero. Primera oferta, Salud 16.

SE VENDEN TRES VIDRIERAS MOdernas y un estante de cristal correderas patente y un fogón con su calentador y ornillas. Puede verse en Aguila 272. H. González.

VIDRIERAS, CANTINAS, MOSTRAdores y mesas Vitrolite, armatostes, congeladoras helados, molinos café, contadoras, sillas tijera, cajas caudales, mesas mimbre con sillas, de oportunidad. Cano, Habana 116 y medio, entre Amargura y Teniente Rey.

VENDEDORES. VENDO UN LOTE de barras de jabón, total o parcialmente, a precio de remate. Quinta Avenida y calle Veintiocho, Reparto Miramar, Garage.

VENDO ESTANTERIA LUJOSA adaptable para cualquier comercio verdadera ganga. Puede verse Quinta Avenida y calle Veintiocho. Reparto Miramar, garage.

GANGA: VENDO, POR ESTORBAR, ocho moldes de 100 a 200 libras, para jabón; dos cortadoras, una paila y un troquel. Informes: Teléfono: A-6319. Sr. Socarrás.

SE COMPRAN METALES VIEJOS, pagando buenos precios. Revillagigedo 120.

SALUD 11

Atención: Liquido cantinas, mesas, de Café, sillas, mostradores, vidrieras, cocina de carbón y piedra, neveras, muebles de todas clases, cajas de hierro, Frigidaire, lámparas, juegos de cuarto, recibidor, comedor, equipajes. Visite y compre: A-9136.

UNA PESA TOLEDO NUEVA SE vende, de 30 libras facilidades de pago. Informan en 12 y Zapata, Café Vedado. Teléfono F-3022. Suárez.

NO VENDA SUS MUEBLES POR LO que le den. Me encargo de venderselos en el precio natural de ellos sin cobrarle comisión alguna. Trato con personas serias exclusivamente. Sr. Ramos. Investigue por el teléfono F-4398.

Dinero-Hipotecas

63— SOLICITUD

SOLICITANSE 2,000 PESOS, CON primera hipoteca, de dos casas, con bastante fabricación y renta. Situadas en Vives y Misión, Habana. Buen interés. Prado 19, altos. M-6513.

64— OFERTAS

IMPORTANTE. SE DESEAN COLOcar 2000 pesos en partidas de mil pesos en primera hipoteca al 7 por ciento en casas de Belascoaín para adentro de la Habana. Informan Estrella No. 136 de 5 a 8 de la noche.

SE DAN $700.00 MAS O MENOS EN hipoteca con buena garantía. Teléfono M-7874 interesado.

SE DESEA COLOCAR $8,000 JUNtos o fraccionados en primera hipoteca con sólida garantía. Trato directo con el interesado. U-1808.

PRESTAMOS

Dinero sobre joyas

Desde el 1%

Compramos y vendemos joyas y muebles.

LA PERLA

Animas 84. esq. a Galiano. A-3222.

DINERO

No pierda tiempo. Cuando necesite tomar dinero en hipoteca o Pagarés, vea a M. Fernández, San Ignacio 50. Telf. M-9272. De 2 a 5. Operación rápida y absoluta reserva.

DINERO

Doy grandes y pequeñas cantidades, en primera hipoteca, desde el 7 por ciento, en adelante, para La Habana y sus barrios. Compro y vendo casas, solares y créditos hipotecarios. Compro y vendo Bonos y Acciones.

JULIOC. GRANDA

Obrapía 33. Telfs. M-5921 y F-5759.

65— BONOS Y VALORES

COMPRO BONOS REPUBLICA DE Cuba, Obligaciones Ayuntamiento de La Habana, Primera y Segunda hipoteca; Bonos Compañía del Gas, Bonos Compañía Jarcía de Matanzas, Bonos Fomento y Fabricación, S. A., Bonos Papelera Cubana, Bonos Cuban Teléfonos, Bonos Banco Asturiano. Obrapía 17, Manuel Piñol.

N. GELATS Y COMPAÑIA

106 Aguiar 108 esquina a Amargura

CAJAS RESERVDAS

Las tenemos en nuestras bóvedas construidas con todos los adelantos modernos y las alquilamos para guardar valores de los interesados. En esta oficina daremos todos los detalles que se deseen

PARA LAS DAMAS

70- INTERES PARA LAS DAMAS

MME. KUZMA: EX-MODELISTA DE principales casas de París y Viena. Creadora de sombreros finos. Avisa a su clientela, que tiene sombreros, últimos modelos, desde $2.50. Arreglamos sombreros, desde $1.00. Amistad y San Rafael, (frente Ten Cent).

PARA LAS DAMAS

70- INTERES PARA LAS DAMAS

FUERA CANAS: OBTENGA UN HERmoso color: negro, castaño o rubio, usando tintura «La Favorita». Teñido del cabello: $3.00. Estuche: $1.00. De venta en todas las Farmacias. Depósito: Virtudes núm. 28.

MARGARITA LOPEZ, ZURCIDORA. Zurcidos semi-invisibles, especialidad en telas gruesas y trajes de caballero. Precios económicos. Blanco No. 1, bajos, entre Malecón y San Lázaro.

ELECTROLYSIS

EXTIRPACION DE LOS VELLOS

de la cara, muslos, piernas, etc., por medio de la electricidad. Tratamiento definitivo y garantizado. Sra Alexandra Calle Tercera No. 381, entre 2 y 4, Vedado. Habana.

APRENDA CORTE Y COSTURA

El sistema Alemany Nacional es la preparación más sólida y útil para la mujer. Estudios que ofrecen garantías, modernos completos, fáciles y agradables. Hágase profesora titular en el Instituto «La Central» S. José 9 Inventora: Matilde A. Vda. de Raurell, o aprenda en las sucursales, por mis vompetentísimas profesoras graduadas: Sra. de Orfila, Luz 26; señora de Landa, Bernaza 47; Sra. Romero, Santa Amalia, Arnao y Agramonte; Sra. Juanita, Marqués González 29; señora de Alfonso Jovellar 89, entre M y N; Srta. Hortensia, Atocha 6, Cerro; Sra. Matutina Alejandro Ramírez 12, Sra. Luz Enriquez José 71½, Camagüey; Sra. Vda. de Faguet, Colón 7, Colón; Srta. Marina Bello, Madruga, Srta. Luisa Ayllón 331. Cárdenas; Srta. Nélida, Central Perseverancia; Sra. Bibita Rodríguez, Central Jershey, Cabañas; Sra. Cedelina Cruz, Luyanó 249; Srta. Hilda Sierra Casa Blanca; Srta. Julia Calderín, General Lee No. 47, Marianao; Srta. Josefina, Baños y 23, Vedado; Srta. Srita. Soler, Infiesto 30, Perico; Sra. de García, 12 entre B y C, Almendares. Clases gratis por correspondencia sólo al Interior, teniendo la exclusiva de dar grandes ventajas lucrativas a mis Academias. Todas cortar moldes y trajes a la medida. Vendo métodos modernos con grabados y explicados, al alcance de todas las inteligencias. Aproveche la oportunidad que brindo hoy. Infórmese y remita sobre y sello. Nota: Toda la que esté graduada de otro antiguo sistema y desee mi moderno Sistema «Alemany» escríbame. Clases a domicilio.

SEÑORA O CABALLERO: NO SUfra de los pies. Encárguenos su calzado a medida. Modelos elegantes. Especialidad para pies delicados o defectuosos. Pasamos a domicilio. «El Rosal», Real 65, Puentes Grandes. FO-3421. Aceptamos encargos a toda la Isla. Escríbanos.

ENSEÑANZAS

75- PROFESORAS-PROFESORES

INGLES PROFESOR AMERICANO, con títulos de dos Universidades, método rápido, práctico, sencillo, moderno. Duncan Thomas, Consulado 126, altos, A-6722.

ENGLISH INDIVIDUAL AND CLASS instruction in all branches of English. Miss Benet. M-2803.

"CALIGRAFIA PALMER"

El único método para aprender a escribir correctamente. Método Palmer Comercial, $0.40; Método Palmer Primario, $0.30. Además tenemos en existencia todos los otros libros Palmer, así como cabos de plumas, Guiadores de celuloide y puntos de pluma Palmer. Precios especiales para Comerciantes y Colegios. Representante exclusivo en Cuba, I. E. Casanova, Obispo 70, Habana.

ALUMNOS DEL INSTITUTO

Matrícúlese en el nuevo cursillo de BACHILLERATO en la ACADEMIA «BRAVO». Clases por Catedráticos del Instituto. Laboratorio para prácticas de Física y Química. Cuotas: Preparatoria, Primero y Segundo Año: $4.00. Tercero y Cuarto Año: $5.00. También cursos especiales para ingreso en las Escuelas de Ingenieros, Veterinaria y Normales. Contabilidad, Ortografía, Mecanografía y Taquigrafía Pittman y Gregg, (inglés y español). Neptuno 99 y 198, entre Belascoaín y Lucena. U-2627.

TAQUIGRAFA, MECANOGRAFIA AL tacto e inglés por competente profesora. Métodos modernos. Enseñanza práctica y rápida. Asignatura un peso. 10 de Octubre 506. Teléfono I-5459.

PROFESORA INGLESA DA CLASES particulares y colectivas. Especialidad en conversación. Preferible personas mayores. Haga el favor de llamar a F-3947.

PROFESORA DE PIANO E INStrucción desea colocarse. Referencias en el Asilo de San Vicente. Cerro 797. Domicilio: Zequeira No. 82 Cerro.

CORTE MODERNO NACIONAL

«SISTEMA MENDEZ»

Reconocido como el más completo y rápido para aprender a cortar y coser con perfección. De venta: «El Encanto», «La Filosofía» y «Academia Méndez». La autora del método avanzado de corte y costura, señora Josefina Méndez de Lana, brinda a las damas, la oportunidad de aprender este arte interesante, en su Academia, a domicilio o correspondencia. Moldes a medida. Estricta moralidad. **Neptuno número 81.** La señora Isolina González, titulada por el «Sistema Méndez», ofrece clases a domicilio y en su Academia, situada en San Rafael esquina a Lucena, (letra C.)

CLASES DE INGLES POR PROFEsora inglesa (Londres) a domicilio y en su casa. Teléfono M-7108. Edificio Zéndegui, Galiano esquina a Concordia, Piso 1, Apartamento 3.

PROFESORA AMERICANA, DE INStrucción en Inglés Superior y Elemental, a domicilio o en la casa. Buenas referencias. A-9342.

ENSEÑANZAS

75- PROFESORAS-PROFESORES

BACHILLERATO

PROFESORES DEL INSTITUTO ACADEMIA RABIÑA

EL NUEVO CURSO COMIENZA EL SIETE DE OCTUBRE

Prepárese para los exámenes finales que se efectuarán en fecha próxima. Puede recuperar el tiempo perdido. El curso comienza el siete de Octubre. Todas las asignaturas del Bachillerato, explicadas por profesores del Instituto. Cuotas módicas. También se cursan las asignaturas de la Escuela Profesional de Comercio. **Academia Rabiña,** Neptuno y Manrique, altos. Teléfonos: A-9222 y M-7849

INGLES, TAQUIGRAFIA (INGLESA y española) Teneduría, Cálculos Mercantiles, Aritmética, Algebra Caligrafía, Mecanograafía y Ortografía. Enseñanza a domicilio, por el Profesor F. Heitzmann, Monte 103, altos, M-9247.

NUEVOS CURSOS

DE BACHILLERATO, POR CATEDRATICOS DEL INSTITUTO

Comenzarán el primero de Octubre, en la Academia «Bravo». Tenemos Laboratorios para prácticas de Física y Química. Cursos especiales para ingresar en las Escuelas de Ingenieros, Veterinaria, Normales, Técnicas y Comercio. Teneduría, Taquigrafía, (inglés-español), Mecanografaí, Ortografía y Aritmética. Gran curso especial para aprender inglés, rápidamente. Neptuno y Lucena: U-2627. Cuotas de cooperativa.

GARANTIZO USTED HABLARA INglés en breve tomando clases individuales conmigo. Aseguro enseñanza gramatical rápida, práctica. Especialidad conversación; perfeccionamiento. Competente profesora americana. Galiano 93, altos. M-1307.

BAILES: PROFESORES MAURICE

Y Srta. Santander. Verdaderos profesionales, procedentes de New York. Estilos modernísimos, europeos y americanos: Fox, Pasodoble, Son, Blues, etc. Bailes teatrales. Enseñanza rápidísima, día y noche. Precios mínimos. Visítenos sin compromiso. Acosta 79, altos. Vamos a domicilio.

PROFESOR DE BAILES

Precios módicos. Enseñanza rápida: Son, Fox, Tango, Blue, etc., etc. Doy clases a domicilio. Ismael Servalló, Cárdenas número 3, segundo piso.

"TOMASIN"

Bailes modernos. Positivamente enseño, con práctica: Danzón, Son, Pasodoble, Blues, Vals, Fox Trots, Tango de Salón. Voy a domicilio. Seriedad y garantía. San Nicolás 264, entre Gloria y Misión, (dos cuadras de Monte).

76— COLEGIOS

"SAN ELOY"

Colegio y Academia. Fundado en 1907. Primera y Segunda Enseñanza. Preparatoria, Bachillerato, Comercio, Idiomas, Cultura Física. Cursos preparatorios especiales. Admitimos pupilos, medio pupilos y externos Cerro 620. Telf. I-6002. Pida prospectos.

CABALLERO

Academia atendida por Profesores de la Escuela Profesional de Comercio: Teneduría de Libros (partida doble), Inglés, Mecanografía, Taquigrafía Pittman, Ortografía, pueden cursarse: $1.00 al mes, por asignatura.

San Rafael 139, altos.

COLEGIO "BRAVO"

Este Colegio anexo a la Academia «Bravo», está dirigido por profesoras y profesores Normalistas. Comenzará su curso el primero de Octubre, para niños y niñas. Aulas especiales para niñas, solamente. Material científico, moderno. Omnibus para transportar a los alumnos. Cuotas moderadas, Neptuno 198, (frente a la Academia «Bravo»). U-2627.

77— ACADEMIAS

ACADEMIA DE IDIOMAS ROBERTS, Malecón 31. Teléfono: M-2124. ¿Desea usted aprender inglés? Compre el método Roberts. Se recomienda por sí solo. Distinción. Eficiencia. Garantía. Cuarta Edición: $2.00.

OBSEQUIO DE LA ACADEMIA DE COMERCIO

LUIS B. CORRALES

Los que presenten quince centavos en sellos, recibirán una Aritmética Mercantil, práctica. Clases: Teneduría de Libros, Taquigrafía, Ortografía de Inglés. Clases de Mecanografía: $1.00 mensual, una hora. Clases individuales. Lealtad 141, entre Salud y Dragones.

ACADEMIA RABIÑA

EL NUEVO CURSILLO COMIENZA EL DIA 1o. DE OCTUBRE BACHILLERATO

Clases individuales: Inglés, Francés, Alemán, Taquigrafía «Pittman» y «Gregg», Mecanografía, Ortografía Teneduría de Libros, Correspondencia Comercial y Aritmética. TAMBIEN CLASES POR CORRESPONDENCIA. Ingreso E. de Ingenieros, Arquitectos y Veterinaria. Curso de Procurador. **Pida Prospectos: Neptuno 78 y 80, altos, esquina a Manrique Telfs. M-7849 y A-9222**

INTERES GENERAL

"EL CASTILLO DE FARNES"

Acabamos de recibir sidra natural, chorizos asturianos y de Cantimpalo, de la clase más selecta; embuchado La Sierra, jamones, quesos, etc. Háganos una visita y deléitese comiendo en nuestro restaurant sito en Monserrate y Obrapía. Telf. M-4225.

INTERES GENERAL

PAPEL

De periódicos viejos, bien pesado, en bultos de todos tamaños, se vende en

ZULUETA 36-C. M-9759.

ALQUILERES

79— HOTELES

HOTEL COLONIAL

SAN MIGUEL 62, CASI ESQ. GALIANO

Residencia para familias. Apartamentos y habitaciones: baño privado, elevador día y noche. Restaurant, en octavo piso. Cocina criolla y española con carta. Moralidad. Telf. A-6958.

Hotel Roosevelt

AMISTAD Y SAN MIGUEL

$50 mensuales. Matrimonios con tres excelentes comidas.

Apartamentos para familias Todos con baño privado. Elevadores día y noche.

ATENCION

Usted y su familia pueden residir en el hotel «Harding», que es absolutamente moral y a dos cuadras del Prado y Malecón. Solamente por:

$41.00

Al mes, dos personas con las comidas excelentes y servicio de ropa de cama, jabones, toallas, así como teléfono, limpieza de habitación, etc. Agua fría y caliente, siempre. Elevador día y noche.

Para una persona, desde

$24.00

Crespo número 9, Teléfono A-6735 Se piden referencias personales.

TROTCHA

CALZADA Y DOS. (VEDADO)

Economía, confort, Serieda d. Frescas habitaciones con baño privado y todo servicio, rodeado de jardines. Una persona, $35.00. Dos personas desde $55.00. Teléfono F-2383.

HOTEL NEW YORK

Dragones 16, al lado Cuban Telephone, 100 habitaciones, baños privados, agua caliente, elevador. El más propio para familias del Interior. Máximo en comodidad, por mínimo precio. Abónese diario y por meses. Grandes rebajas. **Los mismos dueños del Hotel «Boston».**

THE SAVOY

F. Y 15, VEDADO

Telf. F-6616.

Situado en un lugar alto del Vedado. Con fácil y frecuente comunicación, con la Ciudad y Repartos. Rodeado de jardines. Con 600 metros de hermosos portales. Las habitaciones tienen ventilación directa, teléfono, baño privado, con agua fría y caliente. Precios moderados, incluyendo tres excelentes comidas. El servicio en mesas separadas, para cada familia.

HOTEL SAN CARLOS

HABANA

Egido frente a Monte.

A 20 pasos de Muralla y Bernaza.

Habitaciones y apartamentos, muy cómodos. Buena comida, a selección. Servicio esmerado.

Desde 80 centavos, una persona; y con comida, una persona: $1.50.

Desde $1.50, matrimonio; y con comida: $3.00.

Precios por un mes:

Una persona $30 a $40

Matrimonio $45 a $60

HOTEL "VANDERBILT"

Lo más alto, saludable y económico. Neptuno 303, esquina Mazón. Habitaciones de esquina, con baño privado, propias para quien convenga vivir cerca Universidad o los Hospitales Calixto García y Mercedes.

HOTEL 'IDEAL ROOM'

PRADO 93-B., (POR PASAJE)

¿Desea vivir en casa tranquila, mejor que en su propia casa? Visite esta gran casa, aunque sea por curiosidad. Por dentro, la mejor. Precios para matrimonios, con comida y toda asistencia, desde $35.00 a $45.00. Hay apartamentos de dos habitaciones, con baicón y baño a Prado. Exígense referencias de moralidad y pagos.

ALQUILERES

80— CASAS DE HUESPEDES

OBISPO 82, POR VILLEGAS, cuadra Prado, familias, habitaciones grandes bien amueblada, agua existencia, muy buena comida, agua caliente, persona, $25; dos, $35 y tres, $45.

OREILLY 84, POR VILLEGAS, cuatos del café, habitaciones altas, bien amuebladas, toda existencia, buena comida, agua caliente, persona, $25; dos, $35 y $38, tres $45.

82— APARTAMENTOS

J ESQUINA 21, VEDADO, APARtamentos modernos, fresquísimos, preciosa vista. Sala, comedor, uno o dos habitaciones, hermoso baño completo, cuartico desahogo etc. Informa Avelino.

CASAS-APARTAMENTOS. Recientemente pintados, modernos, amplios, dos cuartos, sala, comedor, espacioso baño intercalado, cocina, cuarto de criados. Precios razonables. Edificio «Padrón», Neptuno 251, teléfonos U-5158 y U-5402.

SE ALQUILAR APARTAMENTO modernos. En San Miguel 2, una cuadra de Galiano. Informan Tintorería.

EDIFICIO

LOPEZ SERRANO

13 Y L, TELF. F-2823 VEDADO.

Apartamentos de dos cuartos, dormitorios baño, sala, comedor, cocina; y apartamentos de tres cuartos, baño, sala, comedor, cocina, cuarto y servicio de criados, incluyendo en la renta refrigeración, luz, gas, teléfono y storage.

APARTAMENTOS: SE ALQUIlan uno grande y otro pequeño, en el Edificio Arcos, Calle P., entre 19 y 21, Vedado. Informa el Conserje.

83— DEPARTAMENTOS

MANRIQUE 55, PEGADO NEPTUno, propio para matrimonios, alquilo apartamento moderno departamento con sala, dos cuartos, baño lujoso completo, cocina gas y patio. Llave el encargado.

SE ALQUILA UN APARTAMENTO a hombres solos o matrimonio sin niños. Neptuno No. 265 esquina a San Francisco, (azotea).

EDIFICIO PRIETO, MURALLA 98 El edificio mejor situado para oficinas, se alquilan buenos departamentos claros y ventilados. Precios razonables.

84— HABITACIONES

ALQUILO HABITACIONES. — Habiéndose desocupado el solar de la Batey por reparaciones y quedando ya terminado se alquilan de nuevo a personas de moralidad y con referencias. Cerro 536, El Batey.

SE ALQUILA UNA HABITACION espaciosa y ventilada con comida, a dos señores serios, en casa de familia respetable. Referencias Aguila 92, altos. Precio razonable.

VEDADO, J. Y CALZADA, SE ALquilan magníficas habitaciones altas y altas a bajo precio a personas de moralidad. Antiguo Palacio Carneado. Teléfono F-2405.

SE ALQUILA UNA HABITACION en casa particular, a hombres solos o matrimonio sin niños. Informan en la Bodega de Maloja y Gervasio.

BELASCOAIN NUMERO 6, ALQUIlo habitaciones: $8.00. Informan en la misma, Belascoaín número 4, entre Concordia y Neptuno.

HABITACIONES HERMOSISIMAS propias para matrimonios, agua corriente, baño caliente, moralidad, comida exquisita. Ingredientes de primera: manteca chicharrón y aceite Balcells. Admito socio habitación (baratísimo). Punto inmejorable, Galiano 90.

AVISO

Aún quedan algunas habitaciones amplias y ventiladas, en la lujosa residencia de Consulado 126, altos. No niños ni animales.

ALQUILO HERMOSISIMA HABITAción baño privado agua fría y caliente, excelente comida a personas de moralidad. Concordia 25, altos.

ALQUILERES

HABITACIONES

NUEVO HOTEL JEREZANO, EL punto y vista de La Habana, habitaciones amplias, con balcón cama chica, con ropa de cama: Prado 102, altos, esquina a

...SIDOR 25, ESQUINA A LUZ alquilan habitaciones baratas, 4 pesos, hasta 10 pesos. Casa ...dena y buen aspecto.

...RIQUE 120, ENTRE SALUD Y ...ones, se alquilan frescas ha... con agua corriente pro... para matrimonios sin hijos u ...años. Casa de orden.

...ALQUILAN MAGNIFICAS HA... ...ciones frescas y ventiladas, al... bajas por 5 y 6 pesos, en Lagu... entre Gervasio y Escobar.

...TACIONES ALTAS AMUE... ...bladas con luz, teléfono y baño de ...caliente con o sin comida, ba... en el Vedado, teléfono F-5817.

...QUILO, GRANDES Y FRESCAS ...ciones, baratas, a familia mo... San Ignacio 134, primer piso, es... a Merced. Agua abundante. ...ena estricta.

...Y $5.00 HABITACIONES CON ...lavabos departamentos 7. Lu... y Pozos dulces, una cuadra ...ro Príncipe.

...DO 16, ALTOS, ALQUILO HA... ...balcón el Prado, con o sin ...Tranquilidad, fresco, con... Precio razonable. Solamente a ...ros. Toque el timbre en la re...

...QUILAN, UNA SALA Y DOS ...aciones, en San Lázaro núme...

...S 86, SE ALQUILAN DOS HA... ...ciones independientes, en $3.50, ...ma.

...ERRATE 93, ALTOS, ENTRE ...marilla y Obrapía. Se alquilan ...ciones con lavabo, agua co... Otros informes en la misma.

...QUILA UNA MAGNIFICA HA... ...ción, con o sin comida. Precio ...ódico, en la calle 11 número ...altos, entre J. y K., Vedado.

...QUILAN HABITACIONES, EN ...compostela número 66, a media cua... de Sarrá, baños intercalados, lava... y teléfono. Casa de moralidad. ...número 5, apartamentos con ba... forrado, agua caliente, habitacio... matrimonio u hombres solos. ...idades y limpieza. Se exige ...edad. Con o sin comida. Teléfo... A-1386.

...ASCOAIN 54, ALTOS, SE ALQUI... ...una hermosa habitación a matri... sin niños u hombres solos con ...comida es casa de moralidad. ...familia.

...QUILA UNA HABITACION ...servicio sanitario independien... Campanario 80, cuarto piso, ...elevador.

...DIFICIO CUBA", SEIS PISOS, ...empedrado número 42. Se alqui... amplias y ventiladas habitacio... muy baratas, elevador, lavabo, ...toda la noche. Orden y morali... Teléfono M-5113. B-4

...REZ 43, ENTRE GLORIA Y ...ndova. Se alquila bonita habita... baño intercalado, cocina moder... Se toman referencias. Teléfono: ...

85- NAVES Y LOCALES

¡COMERCIANTES! AQUI TIENEN EL LOCAL PROPIO PARA SU NEGOCIO ...EOS CONTRATOS POR AÑO ...ia y Morro. ...ma No. 2 Edif. Carreño. ...ja Infante esquina Mayía Ro... ...Ramírez núm. 4. ...del Padre núms 2 y 6. ...entre 9 y 11. ...ciones núm. 64, esq. a San N... ...visidor núm. 30, bajos. ...parrill y J. A. Saco. ...Reilly núm. 29, esq a Habana. ...Lázaro y Galiano.

GENIOS ESQ. A MORRO

...ALQUILO PARA COMERCIO, INDUS... ...o depósito se alquila local de ...metros sin columnas con portal ...Dulces 41, Ensanche de la ...Habana. Alquiler módico. U-6112.

...SAN RAFAEL No. 10, SE ALQUILA ...y 2o. piso. Espaciosos locales ...400 metros cuadrados. Informan ...Comercial de Cuba, Habana 61 ...teléfono M-2012.

...SE ALQUILA: LEALTAD 122 ...nde, almacén o depósito, amplio ...informan: Telf. F-1706.

...QUILO 25 PESOS LOCAL ESTA... ...miento con vivienda, Belascoaín ...213.

...RMOSA NAVE, SE ALQUILA ...cuada en la calle Clavel No. ...entre Arbol Seco y Pajarito, ...a cuadra antes del Crucero del ...Marianao por Infanta.. 400 ...cuadrados, libre de colum... Propia para depósito o alma... Llaves al doblar. Arbol Seco ...F. Informes: su dueño Ofi... 16, departamento No. 1, teléfo... A-6567 e I-1536.

...QUILA LA CASA REAL No. 84 ...Puentes Grandes, propia para ...quier industria que tenga que ...alada, tiene mil metros. In... en Real 50, letra C, Puentes ...

87- HABANA

ALQUILO CASA SADA, COMEDOR, habitaciones, baño, cocina, portal, terraza cubierta, altos, Bruzón 22, Ensanche de la Habana.

EN 50 PESOS SE ALQUILA UNA elegante casa de 1 sola planta con 5 habitaciones y garage. Reparto Ensanche de la Habana, calle Almendares No. 18, casi esquina a Bruzón.

MODERNOS BAJOS EN $14.00

Alquilo con sala, 2 cuartos, baño, etc. otros bajos chicos en $10.00. Calle Justicia esquina Arango, una cuadra tranvías Calzada Concha. Informan bodega esquina.

LEALTAD ESQUINA MALOJA MOderna, sala y comedor grandes, dos cuartos, baño completo, agua caliente y fría, cocina carbón y gas, patio, 34 pesos, llaves en la bodega, informan I-6249.

¡CREALO: NO! TODAVIA PUEDE ALQUILAR A BAJO PRECIO VEA RELACION O LLAME AL TEL M-6747

CASAS

De sala, comedor, tres y cuatro habitaciones, baño intercalado, cocina, cuarto y servicio de criados:

San Lázaro 35 C, altos, (Vibora)	20.00
11 núm. 155, altos y bajos, entre J. y K.	
Mercaderes núm. 9	22.00
Marina No. 16 C	27.00
Séptima esquina a Primera	3[illegible].00
22 núm. 24, entre 17 y 19	29.00

De sala, comedor, 2 y 3 cuartos, baño intercalado, cocina, cuarto y servicio de criados:

Marina 16 C	17.00
Correa núm. 5	15.00

GENIOS ESQ. A MORRO

87- HABANA

SAN NICOLAS 162, SE ALQUILA casa con sala, comedor, dos habitaciones, cuarto baño completo. Informan: F-5320.

ALQUILO, ALMENDARES 25½-B., altos, entre Bruzón y Desagüe: sala, comedor, dos cuartos, cocina y baño: $14.00. Dos meses en fondo. Aguilera: A-6174 y U-6509.

REINA 133 (ALTOS)AL LADO IGLEsia Reparadoras, alquiler rebajado, casa acabada decorar compuesta de gran sala, antesala y saleta espléndidas, cuatro hermosas habitaciones, comedor corrido al fondo, baño interior completo, espacioso cuarto en la azotea y servicios de criados. Llaves en la misma, 10 a 12 y 2 a 6. Informes: teléfono U-2904.

SE ALQUILA INDUSTRIA 35 PLANta alta entre Refugio y Colón, acabada de reedificar, sala, recibidor 4 habitaciones baño intercalado servicio criados amplio comedor al fondo, es muy cómoda. Informan en los altos de 8 a 11 y de 3 a 5. Teléfono M-7560.

EN $20 PRIMER PISO TODO A LA brisa sala, comedor, 2 cuartos grandes, cocina y baño completo. Oquendo No. 75 esquina a Peñalver. Informes: F-2225.

SE ALQUILA PLANTA ALTA, Concordia 179, esquina a Aramburo. Toda decorada, con recibidor, sala, 3 habitaciones; y otra alta, baño intercalado completo, comedor al fondo, cocina de carbón y servicio de criados. Agua abundante. Informes: Aramburo 8 y 10. Telf. U-4776.

ALQUILO, O-REILLY 96, PEQUEÑO local, propio para joyería, fantasías u otro giro, cuadra principal, entre Bernaza y Villegas. Llaves en la misma. Informes: Lamparilla 48. A-9690.

$30.00. ALQUILO UNA NAVE EN VIllegas 47 al lado de la esquina de O-Reilly para establecimiento, oficina o almacén Informan teléfono F-3457

ALQUILO CASA PARA ESTABLEcimiento Monte 449 casi esquina a Fernandina. Informan Bernaza 23, Tintorería.

AGUILA 155 LOCAL 307 METROS sin columnas y tres plantas altas, 30 habitaciones con muebles, se alquilan juntos o separados. Informes: Lotería «La República», Galiano número 104.

REPARTO ALMENDARES. SE ALquila la bodega de la Panadería la de Aguiar, con sus enseres. Precio módico. Informes FO-2636. Menéndez.

SE ALQUINA UNA ESQUINA, CON los enseres de bodega, alquilo 10 pesos. Magnolia y Buenos Aires J. Miranda.

ALQUILO NAVE DE MAMPOSTE-ría, techos monolíticos, 600 metros, propia para almacén, depósito o industria, Pozos Dulces 3, entre Bruzón y Lugareño. Precio módico. Más informes: Telf. I-3173, después de la 1.

SE ALQUILA HERMOSA NAVE, EN el corazón de La Habana, propia para establecer una industria, Cuba 92. La llave enfrente, Ferretería. Para tratar: Suárez 8 y 10.

LOCAL PREPARADO PARA COmercio con vidrieras y armatostes, Neptuno 152, entre Escobar y Gervasio. Informes alolf 9 a 11, 2 a 5, teléfono I-3079.

PROPIO PARA COMERCIO, SE ALquila en la esquina de Habana y Obrapía, un espléndido local. Informes: Bufete de Fernández y Cuadrado, O-Reilly 26, altos. M-2602.

PARA ESTABLECIMIENTO O CARbonería, San José esquina a Remedios, Jesús del Monte.

87- HABANA

ALQUILO CASA SADA, COMEDOR, habitaciones, baño, cocina, portal, terraza cubierta, altos, Bruzón 22, Ensanche de la Habana.

EN 50 PESOS SE ALQUILA UNA elegante casa de 1 sola planta con 5 habitaciones y garage. Reparto Ensanche de la Habana, calle Almendares No. 18, casi esquina a Bruzón.

MODERNOS BAJOS EN $14.00

Alquilo con sala, 2 cuartos, baño, etc. otros bajos chicos en $10.00. Calle Justicia esquina Arango, una cuadra tranvías Calzada Concha. Informan bodega esquina.

LEALTAD ESQUINA MALOJA MOderna, sala y comedor grandes, dos cuartos, baño completo, agua caliente y fría, cocina carbón y gas, patio, 34 pesos, llaves en la bodega, informan I-6249.

88— VEDADO

ALQUILO H Y 23 CINCO CUARTOS, dos baños, sala, living room, comedor, nursey, pantry cocina, comedor criados, garage y cuatro cuartos criados, con servicios. Verse después de las 11.

SE ALQUILA LA PLANTA BAJA de la casa H entre 19 y 21, frente al parque, con 6 habitaciones, 2 baños dos garages y demás comodidades. Informan teléfono U-6162.

SE ALQUILA CASA MODERNA ALtos y bajos, independientes, sala, comedor, tres cuartos y baño intercalado, 27 de Noviembre No. 37 entre M y N.

VEDADO. ALQUILO LA AMPLIA casa Baños 12 entre Línea y Calzada, jardín, portal, sala, recibidor, comedor, 6 cuartos, 3 baños, cuarto y servicios criados, garage, etc. Alquiler $70. Dueño: F-2760.

EDIFICIO «BIARRITZ» CALZADA Y J, Vedado, alquilo moderno segundo piso alto sala, comedor, dos cuartos, baño, cocina. Precio 25 pesos Exígense referencias.

SE ALQUILA ENTRE CALZADA Y Línea, planta baja, calle 2 No. 6½ acera de sombra. Sala, saleta, 5 habitaciones, garage. Teléfono FO-1813. Vedado.

CALLE 13 No 108 entre 14 Y 16, jardín, portal, sala, saleta 4 cuartos comedor fondo, buen patio cuarto y servicio de criados. 40 pesos. A-9897 y M-9871 y en la misma informan.

17 ENTRE D. Y E. ALQUILO casa: sala, comedor, tres cuartos, baño, garage, portal, terraza y jardín. Telf. F-5557. Puede verse, de 2 a 6.

SE ALQUILA PARA EL 1o DE NOviembre los altos de Línea No. 20 entre L. y M., sala, recibidor, comedor hall, 6 cuarto, 1 baño, pantry, cocina, 2 cuartos, servicio y baño, alquiler: 80 pesos. Informes teléfono F-4577. Véala 9 a 1.

ALQUILANSE ALTOS 23 397, ESquina Cuatro, compuestos sala, recibidor, gabinete, comedor, tres grandes habitaciones, terraza corrida, baño lujo, cocina gas, cuarto y servicio criada. Tiene entrada independiente. H. González.

E. NUMERO 46, ENTRE 19 Y 21, ALtos modernos, acera de brisa: sala, 5 cuartos, baño, closets, hall, comedor, pantry, cocina, cuarto y servicio de criados y garage: F-3350 y M-2863.

VEDADO CALLE 28 ENTRE 17 Y 19 No. 15 se alquila la casa moderna terraza sala 4 cuartos, comedor al fondo, baño completo, cocina, 22 pesos. F-2736.

ALQUILASE MODERNA CASA UNA planta, B 288, casi esquina a 29. 4 habitaciones, cuarto y servicio criados y demás comodidades. Informan en la misma de 2 a 6.

SE ALQUILA HERMOSA CASA, DE una planta: J. número 186, entre 19 y 21, con sala, recibidor, hall, seis cuartos y dos baños, comedor, pantry, cocina, despensa, dos cuartos y baño de criados y garage para dos automóviles. Alquiler: $100.00. Llave: K. número 190, altos. Informes: Telf. A-9050.

EN $45.00 SE ALQUILAN MODERnos y frescos bajos. Calle 21 esquina a 10, Vedado. Acabados de pintar: jardín, portal, sala, 4 habitaciones, comedor corrido, baño completo, calentador, servicio de criados, cocina de gas y patio. Informes: Francisco Torres, Edificio «Bacardí», Apartamento 421. Telf. A-7830.

ONCE ENTRE 20 Y 22

Casas nuevas, para corta familia baños completos. Precio muy módico. Informes: 11 No. 103 y teléfonos: A-1051 y F-4407.

SE ALQUILA ESPLENDIDA CASA, 21 número 462, altos, entre 10 y 12: terraza, sala, recibidor, hall, 4 habitaciones, baño moderno, comedor, cocina y servicio de criados. O-Reilly 26, altos. M-2602.

11 NUMERO 125, ENTRE K. Y L., altos modernos: sala, comedor, terraza, tres habitaciones, baño moderno, cocina, cuarto y servicios sanitarios de criados y garage. Telf. F-2124.

ALQUILO CHALET, J. NUMERO 10, entre 9 y 11: jardín, terraza, sala, recibidor, 4 cuartos, comedor, hall, pantry, cocina, cuarto y servicio de criados, tres garages con sus cuartos altos y servicios. La llave e informan en la misma. F-5016. Puede verse, de 2 a 5 p. m.

E. ESQUINA A 21, ALTOS MODERnos, esquina de brisa: sala terraza, 4 cuartos, closets, 2 baños lujosos, comedor, pantry, cocina, cuarto y servicio de criados, otro cuarto alto independiente y garage. F-3350 y M-2863

LINEA 77 A, ENTRE DOS Y CUAtro. Portal, sala, recibidor, cuatro habitaciones, dos baños, comedor, pantry, cocina, dos cuartos criados, baño criados, patio, traspatio, garage. F-3628.

SE ALQUILA, VEDADO: CALLE 6 número 183, entre 21 y 23, Vedado. Precio: $45.00. Puede verse a todas horas, de 3 a 6. Yedado.

L. NUMERO 104, ESQUINA A 11, bajos modernos, gran portal de esquina, sala, comedor, dos habitaciones, closet, baño lujoso, pantry, cocina cuarto y servicios sanitarios de criados y garage. F-2124.

VEDADO. CALLE 13 No 108, BAjos, entre 14 y 16, casa moderna, sala, saleta, 4 cuartos, comedor al fondo 1 cuarto y servicio de criados, buen lavadero y patio, 40 pesos. A-9897 y M-9871.

89— CERRO Y PALATINO

RECREO 32, A CERRO SE ALQUIla terraza, sala, 2 habitaciones, comedor, cocina, baño y patio. Informan Banco Asturiano Teléfono A-7674

90—MARIANAO Y SUS REPTOS.

ALQUILANSE BONITOS ALTOS, apartamentos bajos, local esquina, con armatostes: $10.00 a $15.00, Edificio Campana, Calzada de Columbia esquina a Godínez, Loma, Apeadero Ceiba. Tranvías Vedado-Maarianao.

PROXIMA A DESOCUPAR, ALQUIlo el moderno chalet, Calle Ocho casi esquina a Quinta Avenida: $70.00, cinco cuartos, tres baños y demás comodidades. Puede verse: Aguilera: A-6174 y U-6509.

REPARTO LA SIERRA: CALLE SEXta y Primera. Se alquila regia casa, muy amplia, dos lujosos baños. Precio: $65.00. Informes: Abel Rodríguez, 14 y 7. FO-2212.

SE ALQUILA AMUEBLADA CASA de una planta situada en la Quinta Avenida entre 14 y 16, Reparto Miramar. En la misma informan.

ALQUILO

Avenida 8a entre E y Avenida Oficiales, Columbia, Marianao Portal, sala, saleta, 4 cuartos, baño intercalado, cuarto servicio criados, garage. Llaves al lado. Informa Fonseca, Luz 1 A, Víbora, teléfono I-3361.

91— J. DEL MONTE Y LA VIBORA

VIBORA. REPARTO LAWTON. SE alquila la casa Milagros 40 entre Buenaventura y San Lázaro con sala, 4 cuartos, 3 de criados, comedor, cocina, baño patio y traspatio. Una cuadra del tranvía de San Francisco. Precio 27 pesos. Llaves en la misma. Teléfono A-8925.

ALQUILO AMPLIA CASA CALZADA de Jesús del Monte 328, letra A, altos, compuesta de sala, gabinete, saleta, tres habitaciones, comedor, cocina y baño, cuarto y servicio de criados. La llave en los bajos. Precio reducido. Informa: Dr. Ibáñez, teléfono M-1518.

SE ALQUILA UNA CASITA EN LA Víbora en la cale Vista Alegre 32 ntre Lawton y Armas con portal, sala, 2 cuartos, cobedor, baño completo, cocina y patio. Precio 15 pesos.

HERMOSA CASA 5 HABITACIONES sala, gabinete y comedor al fondo portal, patio y traspatio. Concepción 114, entre 8a y Porvenir $25. Tranvías y ómnibus al frente.

SE ALQUILAN BONITOS ALTOS en San Carlos No. 2, Jesús del Monte, compuestos de sala, comedor, tres cuartos, baño y terraza. Cuarto y servicios de criados. Informan: teléfono M-1860.

SE ALQUILA LA FRESCA Y COMOda casa, acera de la sombra, San Lázaro 12, entre San Francisco y Milagros, Víbora: sala, saleta, 3 cuartos grandes, cuarto de baño completo, salón comedor, cocina, despensa con todos sus entrepaños, cuarto y servicio de criados, terraza al fondo, patio con entrada independiente, desde el frente hasta el traspatio, donde hay árboles frutales. Todas sus piezas tienen puerta y reja, por lo que puede tener la casa totalmente abierta y cerrada a la vez. Se ofrece, muy barata, en $30.00, a personas que la sepan disfrutar, cuidar y pagar este mínimo alquiler. Tranvías y guaguas en la esquina. La llave en el número 10. Para más informes: teléfono A-6567 e I-1536.

SE ALQUILA EN 50 PESOS, MAGnífico chalet, en Chaple número 1, a una cuadra de la Calada. Puede verse todos los días laborables, de 9 a 12 de la mañana y los días festivos, de 3 a 5 de la tarde. Informes a todas horas, en la Caja de Ahorros y Banco Gallego, S. A. Telf. A-6758.

SE ALQUILA LA CASA DE MILAgros y Delicias, Víbora, de sala, comedor, 3 cuartos y uno alto, baño y cocina. Punto alto y fresco. Informan en la misma, de 8 a 11 y de 2 a 6. Telf. I-6183.

SE ALQUILA LA CASA SAN MAriano 99 entre Lawton y Armas. Sala, saleta, 4 cuartos, baño completo y demás servicios, precio 17 pesos. La llave en el 97. Informes M-1373.

¡¡APROVECHE!!

Local de 100 metros cuadrados. Sólido, portales amplios, estratégico. Contrato. 20 pesos, Calzada de Buenos Aires número 1, frente a Calzada del Cerro. Informes: Telf. M-9125.

VIBORA: SE ALQUILAN LOS HERmosos altos de Juan Bruno Zayas número 25, con amplio balcón, sala, saleta, comedor, cuatro habitaciones, pantry, baño, cocina y terraza al fondo. Los Omnibus de La Habana le pasan por su frente.

SE ALQUILA LA HERMOSA CASA, Lagueruela esquina a Tercera, con portal, cuatro cuartos, sala, comedor, baño completo: $20.00. Abundante agua. Telf. A-7787.

SE ALQUILA LA NUEVA CASA, LAgueruela esquina a Cuarta número 56, tres cuartos, baño moderno: 16 pesos. Llave, Bodega esquina a Tercera. Telfs. A-7787 y U-2410. Agua abundante.

SAN LUIS 2, CASI ESQUINA PAM.plona, inmediato Calzada de Luyanó. Se alquila casa, con sala, saleta, tres habitaciones, una baja y dos altas. Llaves en la misma. F-2005.

ALQUILO LUJOSOS ALTOS, REparto Mendoa, Víbora, acera de brisa, Carmen 145, entre Juan Delgado y D-Strampes: sala, recibidor, hall central, cuatro habitaciones, baño completo, comedor con zócalos, pantry, cocina, cuarto y servicio de criados. Decorada lujosamente. Informes: A-7587. La llave, en los bajos. Precio: $45.00.

SE ALQUILA, JARDIN, PORTAL, sala, comedor, tres habitaciones, baño intercalado, cocina, patio y servicio de criados. Luís Estévez 120, entre Juan Delgado y Estrampes Teléfono U-3321.

91— J. DEL MONTE Y LA VIBORA

SE ALQUILA LA CASA DE MILAgros 35, entre Cortina y J. B. Zayas, jardín, portal, sala, saleta, cuatro cuartos, baño, comedor, comina cuarto y servicio de criados, garage, un cuarto alto y su baño. Informan: F-4377.

92— STOS. SUAREZ Y MENDOZA

GOICURIA 18, CASA MODERNA, fresca, portal, sala, tres cuartos, hall, baño intercalado, agua caliente, comedor al fondo. Informan F-3040.

LACRET NUMERO 21, ENTRE OESte y Gross, al fonde, se alquila una casita de sala y cuarto, cocina y servicio: $8.50. Des meses en fondo: San Benigno y Enamorados, altos del puesto, 2 cuartos, sala y servicio: 15 pesos.

SE ALQUILA LA CASA SERRANO 49 altos, fondo: sala, comedor, 2 habitaciones, baño intercalado y cocina. Informan: Bufete de Fernández y Cuadrado. O-Reilly 26, altos. Telf. M-2602.

SE ALQUILA EN FLORES 9, ENTRE Rodríguez y Tamarindo, una preciosa casa, compuesta de portal, sala, comedor, 2 habitaciones, baño moderno, cocina, patio y cuarto, en la azotea. Informan: Bufete de Fernández y Cuadrado. O-Reilly 26, altos. Telf. M-2602.

93— LUYANO

ALQUILO UN LOCAL, PROPIO PAra Fonda, donde la hubo muchos años, en la Calzada de Concha. Mucho tráfico y mucha industria. Precio económico. Concha y Reforma, Luyanó.

MAGNIFICA CASA, MODERNA, CON sala, saleta, comedor, 2 cuartos, baño intercalado, cocina y gran patio. Villanueva 8, entre Rodríguez y Municipio.

SE ALQUILA, LA CASA CUETO NUmero 2, esquina a Santa Ana, moderna, portal, sala, comedor y dos cuartos. Informan en Santa Ana número 2.

97— GUANABACOA, REGLA Y CASA BLANCA

$25 ESTEVEZ No. 7, PRIMER PISO sala, comedor, dos habitaciones, baño intercalado, hermosa terraza interior, traspatio con lavadero, cocina de gas y carbón, abierto de 2 a 5 teléfono A-4837.

98— ALQUILERES VARIOS

COJIMAR. MAXIMO GOMEZ Y 32. Alquilo casa moderna. Portal, sala, dos habitaciones amplias, baño intercalado, comedor, cocina, pantry, cuarto y servicios de criados, patio. Informan F-5866.

SE SOLICITAN

99- SOLICITUD DE ALQUILERES

DESEO ALQUILAR FINCA RECREO cerca de la Habana, precio económico. Informes: Raúl González, Apartado 2150, Habana.

SOLICITO UNA CASA MODERNA, con sala, comedor, dos habitaciones, baño bonito, con calentador de gas. Preferible bajos o primer piso. Avisen: F-2898.

101- PERDIDAS

PERDIDA. DE SU DOMICILIO SE ha extraviado un cachorro Fot Terrier todo blanco con el hocico negro, sin rabo, entiende por Yinmy, se gratificará a la persona que lo entregue en San Francisco casi esquina a Armas o llamen al X-1447, Víbora.

SE GRATIFICARA A LA PERSONA que haya encontrado un pasaporte a nombre de Manuel Viña en la calle de inquisidor 37, Oficina Trasatlántica Francesa.

102— AGENCIAS DE COLOCACIONES

AGENCIA DECOLOCACIONES «LA Habanera», L-1880. Se sirven con rapidez, cocineras y criadas, choferes, camareros y toda clase de servidumbre con referencias. Nepituno 255 bajos, esquina a Espada.

AGENCIA BEERS: SE OFRECE UNA americana de mediana edad, como profesora de inglés, para niños y mayores. Se necesita una enfermera, blanca, que hable inglés: $35.00. Plaza de la Catedral 16. M-7730 y A-9342

"LA MATANCERA": A-7740

Servimos rápidamente criadas, cocineras, choferes. Toda clase de servidumbre y empleados de ambos sexos, con referencias. Sol 111, entre Egido y Villegas

104- COCINERAS Y COCINEROS

NECESITO UNA JOVEN PARA DEpendienta, y otra sepa escribir máquina, sueldo: 25 pesos. También necesito un criado y un chauffeur con referencias, 20 pesos. Compostela 58, agencia.

SOLICITO BUENA COCINERA, QUE sea repostera, haga plaza y duerma en la colocación. Si no sabe cumplir con su obligación, que no se presente. Sueldo: $15.00. Concordia número 2, segundo piso, entre Aguila y Amistad.

SE SOLICITA UNA COCINERA Y repostera. Sueldo: 15 pesos. Presentarse de 9 a 12. Calle 27 número 83, entre E. y F., Vedado.

SE SOLICITAN DOS MUCHACHAS, una para cocinar y otra para manejar, con buena presencia y muy limpias. Sueldo: 10 pesos. Calle 21, entre 2 y 4, altos, sin número. Sr. Fernández.

SE SOLICITA UNA ESPAÑOLA, PAra cocinar, para corta familia y dormir en la colocación. Sueldo 12 pesos. Milagros 19, entre Párraga y Felipe Poey, Víbora.

SE SOLICITA UNA MUCHACHA ES.pañola, para cocinar y ayudar a la limpieza. Virtudes 143, esquina a Gervasio.

SE SOLICITAN

105- MANEJADORAS

SE SOLICITA UNA JOVEN, DE COlor, para manejar una niña de tres años. Sueldo: 12 pesos y uniformes. Ha de tener algunas referencias y práctica. Calle 15 número 843, entre 6 y 8, Vedado.

108- PROFESORES

SEÑORITA AMERICANA EDUCADA en Inglaterra, desea dar una hora de clases diariamente en cambio de pensión, con buena familia. Escribir a Clasificados DIARIO MARINA, a señorita Americana.

113- OPERARIOS Y APRENDICES

SE SOLICITA UN JOVEN MAYOR de 16 años que quiera aprender la fotografía o sepa algo. Cristo 26, bajos.

SE SOLICITA FREGADOR PARA garage, Infanta 100 entre San Miguel y Neptuno.

114- AGENTES Y VENDEDORES

VENDEDORES Y MENSAJEROS A sueldo y comisión. Solicitamos que sepan ambos montar bicicleta. Imprescindible referencias comerciales. Informes: Vives 182 de 8 a 12 a.m.

AGENTES VENDAN HOJAS AFEItar del mejor acero azul sueco, temple, calidad. Envíe certificados veinticinco centavos remitiré paquete conteniendo cinco hojas, precios. Y. Jiménez, Suárez 22.

VENDEDORES DE FERRETERIA y materiales para ingenios doy buena comisión y precios para vender sulacre, barros y ladrillos refractarios. Mauro Rodríguez, Santa Ana 67, esquina Atarés.

SE SOLICITAN AGENTES VENDEdores, con sueldo fijo o comisión. Aguiar y Muralla, Edificio Rodríguez, departamento 324 de 9 a 12 a.m.

CUBANOS O ESPAÑOLES, NECESIto Agentes en Habana y representantes en el interior para artículo exclusivo ya introducido con éxito. Escriba a aparatos Lima, Apartado número 37.

VENDEDORES: SE NECESITAN prácticos en la plaza de La Habana, para la venta del inmejorable jabón marca «El Navío». El jabón que todos imita y nadie lo iguala. Informes: Sr. Sardiña, Calzada de Máximo Gómez número 459 Telf. M-9285.

SOLICITAMOS AGENTES INTEREsados ganar $20 semanales nuevo negocio 50 por ciento comisión para informes y muestras 20 centavos sellos valen el triple M. Labra, Ayesterán 18, Habana. No recibo personalmente.

GANEN 100 PESOS MENSUALES artículo mucho consumo 50 por 100 comisión. Para informes y muestras valen $1.00, envíe 20 centavos sellos a R. Gutiérrez y Co. Salvador 74, Cerro, Habana No recibo personalmente.

VENDEDORES: SE SOLICITAN CON camión, para la venta de un artículo de fácil venta en el Mercado. Informes: Sr. Alvarez, Habana 121, altos.

PARA LA HABANA E INTERIOR de la Isla, necesitamos vendedores activos, ganando magnífica comisión, por adelantado. Artículo fácil, atractivo y útil. Gorriarán y Michelena, Edificio La Metropolitana 809, Habana.

115- OFICINISTAS

CASA DE COMERCIO SOLICITA auxiliar de cuentas corrientes con experiencia en trabajos de oficina. Preferible si conoce taquigrafía, sueldo 30 pesos, con posibilidades de mejora. Dirijarse por escrito al apartado 769, Habana, dando referencias y conocimientos.

116- SOCIOS

SOLICITO 2 SOCIOS CON 1500 PEsos para un negocio que produce 4 pesos diarios, y 3.500 pesos de utilidad al año, tienen que ser chauffeurs Informes por escrito: Sr. José Luís González, San Lázaro 236.

OPORTUNIDAD PARA HOMBRE

De negocios. Por retirarse un socio de importante industria de Perfumería, actualmente en marcha y con marca acreditada, se solicita un socio con $5,000, (cinco mil pesos), para formar parte de la misma. Dirijase por escrito al señor Ferguson, Departamento de Anuncios Clasificados, DIARIO DE LA MARINA.

NECESITO UN SOCIO CON $300.00 para un negocio sólido. Informan Amargura No. 94 de 3 a 5 p.m. Fábrica de tabacos.

SE OFRECEN

118- CRIADAS Y CRIADOS

DESEA COLOCARSE CUBANA MEdiana edad para habitaciones arreglar ropas o manejar un niño, no mayor de un año. Informan Perseverancia 20.

DESEA COLOCARSE CRIADO DE mano español, tiene referencias, sale al campo, informan al teléfono U-1880. Eugenio.

SE COLOCA UNA SEÑORA DE MEdiana edad española para limpiar o manejadora. F-6288.

DESEA COLOCARSE UNA JOVEN de color para criada de mano, tiene referencias. Teléfono M-2545.

DESEA COLOCARSE UN BUEN criado de mano peninsular con referencias de buenas casas y un joven para segundo criado, camarero, ayudante cocina, sin pretensiones. Teléfono M-1959.

SE DESEA COLOCAR UN CRIADO de mano sabe servir mesa, también sale al campo y tiene referencias informan teléfono M-4451.

SE OFRECE BUENA CRIADA ESpañola para cuartos y coser otra de comedor sirve a la rusa, tienen muy buenas referencias. Teléfono M-1534.

SE DESEA COLOCAR UNA ESPAñola de mediana edad para criada de mano o para cocinar y limpiar a corta familia, en la misma una cocinera y repostera. M-4042.

DESEA COLOCARSE UNA JOVEN española para criada de mano o manejadora, también cocina si es corta familia. Informan teléfono I-7233.

MUCHACHA ESPAÑOLA SE OFREce para criada de manos o de cuartos, es formal y trabajadora. Está acostumbrada al servicio fino y tiene referencias. Cárdenas No. 19, altos, teléfono M-4887.

SE OFRECE UNA MUCHACHA FORmal, para criada; y otra, para cocinar. A-8057.

SE DESEA COLOCAR UNA JOVEN blanca, para la limpieza de una casa. Informan: Telf. A-6945.

DESEA COLOCARSE SEÑORA ES.pañola de cocinera, cocina española y criolla, es buena repostera. F-6228

SE OFRECE UNA JOVEN ESPAÑOla, para cuartos o criada de mano, si es corta familia. Es seria y ordenada. Tiene referencias. Villegas número 60. Telf. A-7355.

SE OFRECE UNA CRIADA ESPAñola para cuartos o criada de manos. Desea una casa de moralidad. Teléfono A-7176.

Lea ¡ALERTA! al mediodía.

Y AVANCE por la tarde.

SE OFRECEN

118- CRIADAS Y CRIADOS

SE DESEA COLOCAR UNA MUCHAcha española, para criada de mano o cuartos. Tiene referencias y sabe cumplir con su obligación. Teléfono: F-3315.

SE DESEA COLOCAR UNA MUCHAcha española, para criada de mano. Sabe servir a la rusa. Tiene referencias. Telf. F-4771.

SE DESEA COLOCAR UNA MUCHAcha española, para cuartos o comedor. Sabe lavar y planchar ropa fina. Es cumplidora y tiene buenas referencias. Desea buen sueldo. Informan: Telf. F-6133.

SE DESEA COLOCAR UNA JOVEN española, para criada de comedor o cuartos. También para todo el servicio de matrimonio americano. Está habituada al servicio fino. No va a los Repartos. Tiene buenas referencias. F-2312.

119- COCINERAS Y COCINEROS

UNA MUJER DE COLOR BUENA cocinera sabe de repostería, desea colocarse. Informes teléfono F-6777, de 8 a 12.

DESEA COLOCARSE JOVEN ESpañola para cocinar y limpiar tiene referencias. Informes: teléfono A-9705.

ESPAOLA PARA COCINAR, SABE su obligación, tiene referencias, siendo matrimonio cocina y limpia; sueldo 15 pesos, teléfono A-6413 u Oficios 56 por Muralla; también se coloca para clínica o quinta como sirvienta.

SE OFRECE CHINO COCINERO REpostero. Cocina criolla y española, es buen cocinero, se coloca para casa particular, tiene referencias. Teléfono M-4774.

DESEA COLOCARSE UNA COCINEra, una sirvienta y en la misma otra para manejar o lavar. Informa señorita Herrera, Profesora de Corte y Costura. F-3459.

SE DESEA COLOCAR UNA JOVEN española para cocinar, tiene referencias. Línea esquina a 10, teléfono F-2545.

DESEA COLOCARSE COCINERA blanca de edad, ayuda al comedor, duerme en la casa, desea familia decente. Informan M-5678.

SE OFRECE COCINERA ESPAÑOLA para la cocina solamente. Cocina de distintas maneras. Tiene muchos años de práctica. Salud 153, Habitación No. 2.

COCINERA ESPAÑOLA DE MEdiana edad desea colocarse en casa de honorabilidad, cocina a la española y criolla, tiene referencias. Informan en 17 y 21. No duerme. Teléfono F-2122.

SEÑORA JOVEN ESPAÑOLA DEsea colocarse para cocinar, sabe hacer dulces, tiene referencias, no duerme en la colocación. Informan: Edificio Tabel, 21 y C, Vedado. Teléfono F-1331.

SE DESEA COLOCAR UNA ESPAñola, excelente cocinera y repostera, acostumbrada a la buena cocina. Sabe compra. Gana buen sueldo y duerme en la colocación. Teléfono: X-2239.

SE OFRECE BUEN COCINERO ESpañol, sin familia, cocina criolla, española y francesa, repostería y pastelería agradable Sale al campo, tiene referencias. Antonio, Aguila 231 M-1149 y A-3090.

COCINERA ESPAÑOLA DE MEDIAna edad buena repostera, cocina criolla y francesa, desea colocarse. F-6204, informan.

SE OFRECE UN BUEN COCINERO repostero asiático para cocinar criolla, española y americana, hace muchos años práctico en la cocina. Informan San Nicolás No. 120, altos teléfono M-7344.

OCTUBRE 22 DE 1935 — DIARIO DE LA MARINA — EJEMPLAR: 5 CENTAVOS

DESDE WASHINGTON

LA AAA SOBRE EL TAPETE

Por DIPLOMATICUS

ESPECIAL PARA EL «DIARIO DE LA MARINA»

EL Tribunal Supreso, en su sesión de ayer, admitió, para ser abiertas a juicio y tratadas en un plazo que habrá de ser relativamente breve, sin que tal vez se extienda más allá del primer mes del próximo año, dos importantes apelaciones contra leyes puestas en vigor por la administración de Roosevelt. La primera, se refiere al «processing tax», o sea el impuesto sobre artículos manufacturados de cierta clase, con el producto del cual se compensa a los agricultores de los perjuicios que pueda acarrearles la reducción de sus siembras o de sus crías. El processing tax» es uno de los aspectos de la llamada AAA, de manera que la constitucionalidad o inconstitucionalidad de dicha ley es la que habrá de resolverse. Uno de los artículos o productos a que se aplica el «processing tax», es el azúcar refinado, tanto de caña como de remolacha. La cantidad que rinde el impuesto sobre el refino se distribuye a los azucareros que producen bajo la bandera americana, para compensarlos por la cuota que les fija la ley Costigan-Jones o mejor dicho el Gobierno, de acuerdo con las estipulaciones de dicha ley. Gracias a esa compensación los azucareros aceptaron el plan de cuotas. Si ahora el Tribunal Supremo llegara a declarar inconstitucional el «processing tax», el Gobierno tendría que acudir a otra fuente de ingresos para efectuar las compensaciones, o tendría que abandonar el plan de cuotas. Como dicho plan es el que sirve de base al Tratado de Reciprocidad con Cuba, actualmente en vigor, éste puede ser gravemente afectado por un fallo del Tribunal adverso al Gobierno. He ahí el interés que tiene la cuestión constitucional que se ventila para nosotros los cubanos.

Es inútil negar que el Gobierno se encuentra muy seriamente preocupado por la suerte que puedan correr, además de la AAA, otras leyes fundamentales que también están sometidas a juicio. Existe la creencia bastante generalizada entre los expertos en doctrina constitucional, de que las tres leyes citadas, son contrarias en algunos puntos a la Constitución. Sin embargo, tocante a la AAA, que es la que particularmente nos importa y por eso menciono, las cosas han cambiado. Los tribunales de distrito y de circuito que han conocido de las apelaciones en sus primeras etapas —contra el «processing tax» pasan de mil— fallaron sin excepción, salvo casos muy contados, contra la constitucionalidad de la AAA; sin embargo, últimamente, el Tribunal de Distrito de Kansas, en un fallo muy importante, declaró que el «processing tax», tal como se estableció al principio era inconstitucional, pero que después de las modificaciones introducidas en la ley por el Congreso a fines de la legislatura última, los vicios de constitucionalidad habían desaparecido. Las enmiendas que los legisladores introdujeron en la AAA, se encaminaban precisamente a eso, saliéndole al paso a las apelaciones, de modo que, a juzgar por el fallo de Kansas, parece que dieron en el clavo. En Cuba tendremos motivos para alegrarnos si ello resulta así.

A virtud de la decisión tomada ayer por el Tribunal Supremo de conocer y fallar esos casos, los periódicos, sin excepción, están llenos hoy de noticias sobre esos asuntos, y los comentan editorialmente, empezando por «The New Times». Los fallos que dicte el Tribunal tendrán, nadie lo duda, no sólo un alcance legal importantísimo, sino un efecto político de primer orden. Una declaración favorable a la constitucionalidad de las leyes en disputa, robustecerá al Gobierno, y le permitirá continuar sin interrupción la ejecución de sus planes en el campo económico y social; pero un fallo adverso, aparte del quebranto moral, producirá una confusión y obligará al Presidente Roosevel a rehacer casi toda su obra para lo futuro.

El asunto presenta otros aspectos mas de fondo todavía, pero el comentario de los mismos no cabe en el espacio de esta crónica.

Octubre 15 de 1935.

BENITO MUSSOLINI HARIA LA PAZ CON ETIOPIA A BASE DE UN PROTECTORADO

OCHO MIL GUERREROS DE LA GUARDIA IMPERIAL, AL FRENTE

Entre este nuevo refuerzo figura el capitán Francisco Alejandro del Valle, que es de nacionalidad cubana

Selassié ha decidido partir para Dessye dentro de unos días, pero se asegura que llevará un doble de su persona con el objeto de no ser blanco fácil de ataques enemigos

ADIS ABEBA, Abisinia, octubre 21. (AP.)—Ocho mil soldados etiópicos más salieron de esta capital hoy rumbo al frente al mando del ras Mulugueta, ministro de la Guerra, a quien acompaña el capitán Francisco Alejandro del Valle, de nacionalidad cubana, que ha estado ayudando a la instrucción de las tropas, enseñándoles los métodos modernos de guerra, según informa un despacho de la Exchange Telegraph.

El Emperador derramó lágrimas cuando despedía a sus 8,000 soldados de la guardia imperial que salieron para Dessye, a mitad de camino entre Adis Abeba y Makale Muchos de los soldados también lloraron y el Emperador se despidió personalmente de cada uno de los cuarenta oficiales etiópicos, estrechando las manos del capitán Alex y de los oficiales belgas que han sido instructores de la guardia.

Selassié ha decidido partir para Dessye dentro de los diez próximos días. El Príncipe heredero Astavu Quossen se hará cargo de las riendas del Estado durante la ausencia del Emperador.

Los observadores militares creen que el plan de campaña de Mussolini consiste en un movimiento lento hacia el interior de Etiopia. Las noticias de todos los frentes acusan tranquilidad.

Créese también que Mussolini intente negociaciones directas por conducto del ministro italiano Conde Luigi Vinci-Gigliucci, que aún se halla en Adis Abeba después de habérsele entregado los pasaportes con la indicación de que se ausente del país.

Los observadores interpretan la ausencia de acción en los frentes como indicio de que el plan de los italianos consiste en avanzar lentamente, consolidando las posiciones, protegiendo la retaguardia y construyendo caminos en ella. Un bombardeo aéreo cerca del río Setit por los italianos que, al parecer, pensaban desorganizar lo que creían una concentración etiópica, ha sido el único incidente de guerra anunciado por el Gobierno.

Anúnciase también que trescientos soldados italianos que estaban construyendo caminos desde el monte Musa Ali a la frontera etiópica en el frente central, quedaron recientemente ciegos al intentar cortar el mortífero cactus Duphobia. Créese que los italianos desconocían que las emanaciones de ese cactus son capaces de producir la ceguera total.

El Gobierno ha anunciado que Francia está haciendo preparativos para defender el ferrocarril en la Somalia francesa entre Yibuti y la frontera etiópica, y que ha pintado los vagones con distintos colores, para hacerlos invisibles a los aviadores, temiendoa las bombas italianas. Un comunicado oficial dice que esto prueba que «Francia y la Gran Bretaña intentan imponer su voluntar a Italia en el caso de que las sanciones no den el resultado apetecido».

Comentando la permanencia del ministro italiano en Adis Abeba, los funcionarios del Gobierno han declarado que no piensan que espere la llegada de los agentes consulares de Mogallo, que aun se encuentran a diez días de caravana de esta capital.

(El ministro ha insistido en que no saldrá antes de la llegada de los agentes italianos de las secciones interiores, y después se encerró en su residencia cuando se le dijo que se marchara sin especiales).

Los funcionarios creen en la posibilidad de que Mussolini tenga el propósito de hacer proposiciones de paz por mediación del ministro.

La tranquilidad en los frentes de guerra satisface a los funcionarios etiópicos, quienes declaran que desde que la Liga de las Naciones levantó el embargo sobre los armamentos destinados a Etiopía se están recibiendo armas y municiones en gran cantidad. Esperan que los italianos no se atreverán a atacar la meseta central a causa de que la Liga ha anunciado de una manera categórica que si la guerra no termina para el 31 de octubre impondrá el boycot económico.

Siguiendo el precedente de anteriores Emperadores, Haile Selassié ha decidido llevar consigo un oficial que será casi su doble.

El hombre en cuestión, llamado Likamokwas Haile, vestirá exactamente igual que el Emperador, usará una barba postiza y llevará una sombrilla roja. La somorilla se considera por los yetes de Etiopía como un aditamento en la guerra. Se trata de evitar que el Emperador sea objeto de ataques por los aviones enemigos.

El doble tiene la misma fisonomía que el Emperador y la misma estatura y edad; pero en la batalla se moverá con rapidez a fin de llamar la atención, mientras el Emperador se encontrará en lugar seguro observando el desenvolvimiento del combate.

La leyenda dice que el Emperador don Juan perdió la vida porque no llevaba ningún doble cuando combatió contra los derviches del Sudán. Juan, agrega la leyenda, llevaba una sombrilla roja, por la cual fué reconocido por el enemigo.

Pero los etiópicos dicen que el gran Emperador Menelik tuvo un doble en la batalla de Adua de 1896, cuando aplastó a los italianos invasores, dando cuenta a ocho mil enemigos. Más tarde, cuando se hallaba enfermo de parálisis se sirvió de un doble para crear la impresión de que gozaba de buena salud.

Las autoridades dicen que la fe de Haile Selassié en Francia se ha debilitado a causa de la actitud del Gobierno de París hacia Italia.

El resentimiento contra Francia ha aumentado, se dice que los centros bien informados, por las peticiones que hicieron las autoridades francesas en el sentido de que el Gobierno de Etiopía demarcará una zona neutral en Diredawa, junto al ferrocarril de Adis Abeba a Yibuti. Considera que esta demanda, junto al ferrocarril de Adis Abeba a Yibuti. Consideran que esta demanda es casi una invitación a Italia para que bombardee a Diredawa excepto la zona neutral, y una contravención de la soberanía de Etiopía.

El Gobierno afirma que millares de partidarios de Haile Selassie Gugsa, que se habían pasado a los italianos, han abandonado a su jefe uniéndose de nuevo a las fuerzas etiópicas.

Buster Keaton fué encerrado ayer en una casa de locos

La grave afección mental y nerviosa que sufre, ha motivado tomar esa medida

LOS ANGELES, octubre 21. AP. Buster Keaton, atacado repentinamente de una grave afección mental y nerviosa, causada, según se cree, por problemas domésticos y financieros, fué trasladado esta noche al Hospital Militar Nacional de Sawtelle.

El en un tiempo famoso actor de la pantalla hace días sufrió un ataque de influenza en su residencia de Chevoit Hills y hubo momentos en que parecía haber perdido la razón. Ayer se agravó tanto su estado que fué necesario su traslado al Hospital, donde le fué puesta una camisa de fuerza.

El doctor John Shuman, médico de Keaton, dice que el actor se halla en «gravísimo» estado y que necesita un completo aislamiento.

La primera esposa de Buster Keaton fué Natalie Talmadge, hermana de Constance, con la que contrajo matrimonio en 1921, divorciándose en 1932. Después se casó con Mae Scribbens, una enfermera, de la que se divorció recientemente.

RODOLFO DE AUSTRIA Y MARIA VETSERA HICIERON UN PACTO PARA MATARSE

VIENA, octubre 21. (AP.)—Hoy se dieron a la publicidad las memorias de la princesa Estefanía de Austria, esposa del archiduque Leopoldo, hijo único de Francisco José II y heredero de la corona austriaca, consignándose en ellas que Rodolfo se suicidó con su amante, María Vetsera, por un acuerdo con ella, desmintiéndose así todas las relaciones referentes a la posibilidad de un asesinato.

Se cree que la Gran Bretaña e Italia han llegado a una inteligencia que aleja las posibilidades de una guerra

Parece que las actuales operaciones militares tienden a unir los Ejércitos italianos del Norte y del Sur, lo que dará a Italia el dominio de una gran faja etiópica oriental

NUEVA YORK, octubre 21. (AP.).—Los acontecimientos últimamente registrados con relación al conflicto italo-etiópico parecen haber reducido las posibilidades de una guerra europea como consecuencia de ese embrollo.

Italia y la Gran Bretaña, que han estado amenazándose con los cañones de sus buques de guerra, parece que han llegado a una inteligencia mediante ciertas discusiones diplomáticas. Europa respira ahora más a sus anchas.

Al mismo tiempo se anuncia, aunque no oficialmente, que Mussolini, cuyo país está considerado como infractor por la Liga de las Naciones y tendrá que sufrir graves penalidades si la guerra continúa, está dispuesto a hablar de paz. Asegúrase que las proposiciones italianas se han puesto en manos del Primer Minitro Laval, de Francia, que ha estado trabajando incansablemente por hacer cesar las hostilidades.

De fuente italiana llega también la noticia de que el Emperador Haile Selassié de Etiopía, está listo a hacer proposiciones. El León conquistador de Judah, sin embargo, nada ha dicho sobre el particular. Recientemente declaró que no habría paz mientras los soldados italianos estuviesen en territorio etiópico.

Mientras tanto el Duce continúa sus operaciones militares contra Etiopía.

Al paso que su ejército en Eritrea, Norte de Etiopía, descansa y hace preparativos para un avance hacia el Sur, se ha llevado a cabo una ofensiva hasta el Norte al objeto de unir los dos ejércitos. Esta operación daría a Mussolini una gran faja de la Etiopía oriental en las tierras bajas y uniría a la Eritrea con el Somal, ahora separados.

El alto mando italiano anunció la captura de importantes centros estratégicos con grandes bajas para los defensores etiópicos. Las conversaciones en Roma entre Mussolini y Sir Eric Drummond, Embajador británico, han aclarado la atmósfera, según se dice, respecto a las intenciones de cada país respecto del otro.

Asegúrase que Sir Eric ha manifestado a Mussolini que la flota británica, cuya concentración en el Mediterráneo ha indignado a los italianos, no intenta actuar aisladamente contra Italia, aunque lo hará con órdenes de la Liga de las Naciones y de acuerdo con los demás países.

Mussolini, por su parte, según se tiene entendido, ha dado seguridades a Sir Eric Drumond de que el ejército italiano de la Libia no está allí con la intención de invadir a Egipto.

Como resultado de estas conversaciones, un vocero del Gobierno italiano expresó la confianza que abriga de que la guerra se ha evitado.

Londres, sin embargo, no ve la situación de manera tan optimista. En la capital británica se dice que la crisis solamente se ha suspendido.

No obstante haberse levantado ligeramente las nubes de la guerra, la Gran Bretaña continúa con sus planes de paralizar la guerra si es posible, así como para defender sus propios derechos en el caso de que se propague el conflicto.

Dirigiendo estas energías se encuentra el Primer Ministro Stanley Baldwinn conservador que jamás ha blofeado y que una vez que ha formulado un plan lo sigue de manera inconmovible.

Inglaterra no sólo está trabajando por la paz de Europa, sino que detrás de ello existen otras razones de índole personal. Lucha por mantener la hegemonía en el Mediterráneo, y al mismo tiempo, ve una posible amenaza para el Nilo Azul que nace en Etiopía.

UN MUERTO A CAUSA DE LAS LUCHAS HABIDAS EN TEXAS ENTRE OBREROS

PORT ARTHUR, octubre 21. (AP.)—Durante un combate mano a mano tenido por los obreros en huelga y los trabajadores libres que se encuentran laborando en este puerto, resultó muerto uno de estos últimos, de un balazo en la nuca.

La policía dispersó a los tumultuarios. El movimiento de huelga se desarrolla en el muelle.

EL SEÑOR CHAPAPRIETA REFUTA A AZAÑA Y DICE QUE ESTA MAL INFORMADO

MADRID, octubre 21. (WP.)—El jefe del Gobierno, don Joaquín Chapaprieta, manifestó esta noche a los representantes de la prensa que había leído detenidamente el discurso de Azaña y que es lamentable que el orador estuviese informado tan deficientemente acerca de las cuestiones de Hacienda, como podría demostrárselo si acudiera al Parlamento a sostener la misma afirmación que hizo ayer en el mitin.

En esa discusión podría demostrarle cómo encontró y dejó la hacienda quien contribuyó más que nadie a gravar el déficit. Solamente el capítulo de Clases Pasivas quedó gravado por el Gobierno de Azaña en más de cien millones de pesetas.

Los huelguistas de Memphis desnudaron a dos mujeres que llegaron en demanda de trabajo

Cuando intentaban obtener trabajo en una fábrica de comestibles de Memphis, Tennessee, donde existía una huelga, dos muchachas fueron desnudadas prácticamente por los huelguistas. En la foo se ve una de las muchachas rodeada por la muchedumbre.

Las informaciones italianas dan cuenta de haber tenido efecto una batalla contra el fuerte etiópico de Dagnerrei, cuya ocupación da a Italia el dominio de extensa región

La Legación de Etiopía en Londres ha publicado una nota acusando a Italia de utilizar «métodos horribles» como las balas Dum-dum y los gases contra las mujeres y los niños

GOGADISCIO, Somalia italiana, octubre 21. (AP.).—El ejército italiano del Sur atacó ayer un baluarte fortificado, enemigo, y barrió, según los partes oficiales italianos, a las fuerzas etiópicas en la batalla que se libró en Dagnerrei, región de Sciaveli, cerca del río Werbe Shibeli.

(Un comunicado oficial de Roma dice que los etiópicos dejaron cincuenta muertos «muchísmos heridos» y varias docenas de prisioneros, mientras que las pérdidas italianas consistieron en catorce muertos y cuarenta heridos.)

Las fuerzas fascistas del general Rudolfo Graziani, se apoderaron de dos cañones, muchos fusiles, ametralladoras, carros blindados y muchos prisioneros.

Cinco aeroplanos italianos participaron en la batalla, los que resultaron alcanzados por los proyectiles lanzados por los cañones antiaéreos de los etiópicos, sin que ninguno de los aviadores fuera herido.

Las autoridades militares dicen que la victoria es de gran importancia política para Italia.

Dando una descripción gráfica de la batalla de Dagnerrei, un comunicado oficial publicado en Roma, dice que la victoria significa que toda la región de Sciaveli se encuentra bajo el control italiano.

El comunicado atribuye al general Graziani la siguiente descripción de la batalla:

«Durante el día 18 de octubre, diez aeroplanos militares de la Somalia, bombardearon durante una hora el fuerte etiópico de Dagnerrei en la región de Sciaveli en el río Werbe Shibeli.

«El fuerte se estaba preparando para atacarnos.

Después del bombardeo, durante el cual cinco de nuestros aeroplanos fueron ligeramente averiados por las balas de fusil, los «dubats» del grupo Mustahil, al mando del comandante Fava de Granatieri, inició el ataque, y apesar de la resistencia de los indígenas, arrollaron al enemigo y tomaron posesión de la fortificación.

Fuera de esta posición, los etiópicos fueron vencidos por nuestras tropas y dispersados, dejando en el campo cincuenta muertos, muchísimos heridos y varias docenas de prisioneros.

Nuestras pérdidas fueron: catorce muertos y cuarenta heridos.

En las posiciones fortificadas que abandonó el enemigo se tomaron dos piezas de artillería, dos ametralladoras, dos motores, centenares de fusiles y muchas cajas de municiones.

Participaron en la acción con nuestros «dubats» las fuerzas armadas del sultán Olol-Dinle, jefe de la región de Sciaveli, que dependía antes del Gobierno de Etiopía y se ha puesto a nuestro lado. Pidió participar en el combate para dar una prueba de su lealtad.

ACUSADAS LAS TROPAS ITALIANAS DE EMPLEAR GASES Y BALAS DUM-DUM

LONDRES, octubre 21. (AP.).—La Legación de Etiopía en esta capital ha publicado una nota en la que acusa a Italia de utilizar «métodos horribles», como son el empleo de gases venenosos y balas dum-dum, «no solamente contra las tropas etiópicas, sino también contra las mujeres, los niños y los animales.»

La gente blanca, asegura la nota, «será intensamente odiada por todos los pueblos de Africa y creemos que por los de Asia, durante muchos años.»

«Aprovechamos la oportunidad de avisar por la presente a las fuerzas italianas que si continúan usando tales métodos horribles contra gente sencilla e indefensa, a pesar de la orden de Su Majestad el Emperador Haile Selassié I, no será posible impedir que los irregulares etiópicos adopten métodos salvajes análogos contra los soldados italianos que caigan en sus manos», dice la nota.

Terminan diciendo la nota de la Legación etiópica que «humilde y ansiosamente» ruega al Ministro de Italia en esta capital que «en vez de molestarse en desmentir lo que es verdad, tenga la amabilidad de aconsejar a su pueblo que luche con mayor humanidad, si es que sabe luchar de esa manera, contra un pueblo valiente e indefenso.»

La nota del Ministro de Abisinia dice que los etiópicos son «salvajes, que solamente saben pelear valientemente con las armas ordinarias y de hombre a hombre y que nunca matarán mujeres, niños ni animales.»

Proposiciones de la Pan-American para el servicio postal

Pide el máximum autorizado para transportar el correo entre el Pacífico y China

WASHINGTON, octubre 21. (AP.) La Pan American ha formulado proposiciones para el transporte de la correspondencia entre el Pacífico y China, solicitando el máximum que permite la ley, o sea dos dólares por milla con carga de 800 libras y un dólar cada mil millas por cada libra adicional.

Una comisión del Gobierno estudiará la proposición, probablemente el jueves, y poco después se anunciará si se accede o no a la concesión.

La Pan American ha estado formulando desde hace meses un plan para establecer una línea aérea a través del Atlántico medidional y actualmente se están celebrando negociaciones con la Imperial Airways de la Gran Bretaña y con el Gobierno portugués para que ofrezcan facilidades para el aterrizaje en las islas británicas y portuguesas que se hallan en la ruta.

También estudia la compañía la posibilidad de establecer una ruta por el Norte del Atlántico, pero los planes no se han concluído aún y los funcionarios se han negado a hacer comentarios.

Los funcionarios de la Pan American dijeron hoy que emplearán cuatro aparatos para el servicio del Pacífico el primero noviembre, pero no creen que el itinerario sea aprobado antes del 15 de este mes. Uno de ellos será el clipper Pan American que ha hecho vuelos experimentales hasta Guam. Los otros tres serán aeroplanos Martin, mayores que el clipper

EL GOBIERNO DE BOLIVIA DICE QUE ESTUDIARA HOY LA NOTA DE LOS NEUTRALES

LA PAZ, Bolivia, octubre 21. AP.—Entrevistado el Canciller interino señor Gutiérrez acerca de las proposiciones de los neutrales, dijo que «el pliego de proposiciones se estudiará mañana cuando regrese el Presidente Tejada de Minerales Catavi conjuntamente con los ministros y la Junta de notables.

«No puedo — dijo el Canciller — hacer ninguna revelación todavía».

El periódico «El Diario» anuncia tener conocimiento de que el pliego abarca dos aspectos: Primero, una cuestión de fondo o arreglo territorial, y segundo, la cuestión de los prisioneros.

«Basta la circunstancia de que la cuestión de los prisioneros se halle pospuesta a la cuestión territorial—dice el periódico—para que se comprenda que el Gobierno de Bolivia haga una observación fundamental. El asunto de los prisioneros debe anteponerse a cualquier otro».

Trescientos veintisiete temblores se sintieron en Helena a partir del día 12

HELENA, Montana, octubre 21. (AP.)—Hoy se sintieron aquí nuevos paroxismos, intermitentes, que hacen hasta el número diez de los temblores consecutivos de tierra que han afectado a la población. Los instrumentos sismológicos fijan en 327 los temblores ocurridos desde el día 12, en este distrito.

Las autoridades proyectan labores de reconstrucción, por valor de varios millones de pesos.

Las fuerzas del General Graziani se han lanzado a un ataque decidido a fin de ocupar la plaza de Gorrahei

Se trata de una de las posiciones que llevan hacia Harrar. Hasta el momento presente ninguna de las proposiciones del Duce para la paz ha sido aceptada por el Emperador etiópico

(Por Andrue Berding)

ASMARA, octubre 21. (AP).—El ejército italiano que opera en la Somalia a las órdenes del general Graziani, ha emprendido un avance decidido sobre la plaza de Gorrahei, en la provincia meridional de Ogadina. Dícese a la vez en algunos círculos, sin que en los del Cuartel General, hayan tenido confirmación, que el Emperador Haile Selassié, ha hecho algunas insinuaciones sobre la conveniencia de patar la paz. Los programas que se han trazado para la campaña, en el sector norte, continurán como hasta ahora, sin alterarse en lo más mínimo.

El boletín del Cuartel General da cuenta de la ocupación de la plaza de Dagnerrei, en el mismo frente, en franco avance sobre Gorrahei, situada más al norte. El ejército del sur, según esas noticias, ha penetrado en un frente de sesenta millas, a contar de los últimos emplazamientos de las avanzadas del general Graziani. En esa zona existen ricos oasis y ha sido el centro, durante algún tiempo, de la resistencia de los abisinios a la ofensiva italiana.

Gorrahei es una de las plazas que llevan a Harrar. Las zonas de Skiaveli y Burdodi han quedado completamente en poder de los italianos.

MUSSOLINI HARIA LA PAZ CON ETIOPIA A BASE DEL PROTECTORADO

PARIS, octubre 21. (AP).—El Duce Mussolini, para la solución del problema entre Italia y Etiopía, ha presentado las mismas proposiciones de días anteriores, mediante el Embajador Cerrutti, en las pláticas que se han tenido con M. Laval, y las cuales establecen: (1) desarme general de Abisinia; (2) protectorado de la Liga, sobre la región de Amhara y (3) protectorado sobre el resto del país, en manos de Italia. Hasta ahora, el negús Haile Selassié no ha aceptado ninguna de esas proposiciones.

Se asegura que M. Laval, sin que esto haya tenido la meyor confirmación en los centros oficiales, trasladará las proposiciones italianas al Gobierno de Londres, tan pronto como el Parlamento de la Gran Bretaña, se reúna, para debatir la situación internacional, en el curso de la semana actual.

En París se cree que la parte más difícil de la tarea de M. Laval, será obtener la anuencia del Negús a estas proposiciones.

Las elecciones senatoriales celebradas ayer, como quiera que en muy poco han alterado la composición del Parlamento, han servido para la ratificación de M. Laval en sus posiciones, se cree que el Primer Ministro seguirá la misma orientación que hasta ahora, en su labor mediadora.

Se dice que en la reunión que mañana celebrará el Gabinete se tomará en cuenta el problema interno de Francia, adoptándose medidas de rigor con el fin de evitar el crecimiento de la influencia de las famosas «Cruces de Fuego» y otras agrupaciones nacionalistas. Se prohibirá la tenencia de armas, los alardes públicos, y los actos contrarios a la paz del Estado. Los nacionalistas y los izquierdistas vienen manteniendo desde hace tiempo una enconada querella, arrojándose recíprocamente las culpas y responsabilidades de la perturbación de la paz interna.

El Ministerio de la guerra ordenó el traslado de 800 soldados del regimiento de infantería colonial a París, desde el puerto de Brest, sin que se haya dado la menor importancia a esto, «porque es un acto que desde hacía tiempo se hallaba en proyecto».

ADDIS ABEBA SIN COMUNICACIONES DE DAGNERREI

ADDIS ABEBA, octubre 21. (AP).—El Gobierno etiópico se hallaba esta noche sin comunicaciones del sector de Dagnerrei, donde se dice que los italianos obtuvieron una victoria.

Los funcionarios creen que los italianos hayan tomado algunas posiciones de «escasa importancia» en ese sector.

HA SIDO ORGANIZADO EL NUEVO MINISTERIO ALBANES CON FRASHERI

TIRANA, Albania, octubre 21. (A. P).—Bajo la presidencia de Mehdi Frasheri, ex ministro de Economía y representante de Albania en la Sociedad de las Naciones, fué organizado el nuevo ministerio albanés, en el cual tiene Fuad Aslaní el cargo de ministro de Relaciones Exteriores.

La mayor parte de los nuevos ministros del rey Zogú son hombres de 35 a 40 años, lo cual parece significar que ya está hecha la resolución del soberano de remozar totalmente la administración del Estado.

Lea ¡ALERTA! al mediodía. Y AVANCE por la tarde.

En la isla inglesa de San Vicente ha habido desórdenes

Los obreros de las fincas entraron en la ciudad, en la que saquearon tiendas

KINGSTON, isla de San Vicente, octubre 21. (AP.) — La policía hizo una descarga sobre una masa de obreros, todos de color, que estaban celebrando una manifestación de protesta, en el curso de la cual asaltaron y saquearon algunas tiendas, llevándose los comestibles; los autos de los funcionarios coloniales ingleses fueron destruidos por la indignada multitud. La descarga ocasionó tres muertos y gran número de heridos. Después se restableció el orden, quedando los establecimientos custodiados por la policía.

Todos los individuos, de color, de las plantaciones cercanas, en número de varios centenares, penetraron en la ciudad, procedentes de los campos vecinos, y armados de palos y piedras iniicaron el desorden. Los trabajadores se habían reunido en los primeros momentos frente a la casa de la administracinó colonial demandando que se les escuchara en sus exigencias. También hicieron una manifestación ante los tribunales, impetrando que se les escuchara en relación con los problemas de jornales, etc.

El desorden se produjo a consecuencia de determinados incidentes ocurridos en algunas calles laterales.

El General irlandés, O'Duffy, dice que tendrá efecto una guerra muy sangrienta entre Inglaterra e Italia

Se cree que no afectará a la campaña italiana en Africa la aplicación por Inglaterra de las leyes de neutralidad que imitan la estancia de buques en puerto más de 24 horas

HISTOWEL, Condado de Kerr, Estado Libre de Irlanda, octubre 21. (AP.) — El general O-Duffy, jefe de los camisas azules de Irlanda, organización que ha sido prohibida por el Gobierno, preanjo hoy que la «incruenta guerra entre Italia y Etiopía se resolverá pronto en una guerra sangrienta entre Italia y la Gran Bretaña».

O-Duffy, que es amigo del primer ministro Mussolini, denunció la conducta del Gobierno británico en relación con la crisis y dijo que el Emperador Haile Selassié es quien sacará las castañas del fuego para la Gran Bretaña.

Aseguró que la fidelidad de Inglaterra a la Liga de las Naciones no es más que un pretexto para defender sus propios intereses.

LOS BUQUES DE GUERRA ITALIANOS SOLO PODRAN ESTAR VEINTICUATRO HORAS EN LOS PUERTOS NEUTRALES

ROMA, octubre 21. (AP.)—En los círculos bien informados se dice que el hecho de que la Gran Bretana haya recurrido a las leyes de neutralidad que conceden a los buques de las naciones beligereantes solo veinticuatro horas en los puertos que visiten no afectará a Italia en relación con su campaña en Africa.

Recuerdan que el 17 de octubre los buques italianos que salieron para el Africa Oriental recibieron la orden de llevar a bordo suficiente combustible y víveres para el viaje redondo.

Agrégase que con su conducta la Gran Bretaña demuestra que no desea llevar la cuestión contra Italia al terreno militar, al mismo tiempo que trata de perjudicarla cuanto puede desde el baluarte de la Liga de las Naciones.

SE COMUNICA CON EL NEGUS POR TELEFONO EL RAS SEYOUM

ADDIS ABEBA, octubre 21. (AP.) Afirma la Agencia inglesa, «Reuter»: «El ras Seyum se ha comunicado por teléfono (?) con esta capital, diciendo que las tropas italianas han modificado su táctica y que en vez de avanzar sobre Makalé, como proyectaban, están consolidando ahora sus posiciones en la línea Axum-Adua-Adigrat.

Gran incertidumbre por los náufragos del vapor Vardulia

Los 37 marinos tuvieron que dejar el barco en alta mar y nada se sabe de ellos

LONDRES, octubre 21. (AP.) — Aunque hace cincuenta horas que no se tiene la menor noticia de la suerte corrida por los 37 marinos del vapor «Vardulia», que lo tuvieron que abandonar en alta mar, a 400 millas al poniente de las islas Hébridas, los consignatarios del buque, la Donalson Line, dicen en Glasgow que no han abandonado la esperanza de que serán recogidos con vida, a despecho de la marejada y de la tormenta. Esta mañana se habían unido a la búsqueda de los náufragos otros cuatro barcos, el «Pennsylvania», el «Letittia», el «Kastenia» y el «Athenia», que navegan por aquellas zonas, tambien, se han dedicado a buscar a los marinos del «Vandulia».

Júzgase posible incluso que hayan sido rescatados por algún pesquero desprovisto de radio, en el cual se dirigirán a la costa. El vapor danes, «Oregón», ha radiotelegrafiado que desistía de su humanitario propósito, al cabo de muchas horas de búsqueda.

En las Islas Británicas se han sufrido 13 muertos y gran número de heridos, a causa de la tempestad. Varios barcos han sufrido averías.

Los vapores, «Pilsa», italiano, «Guvertine», francés, y el letonio, «Kandavia», han salido hacia el lugar del siniestro, pero su posición no ha sido especificada.

SUSCRIBASE Y ANUNCIESE EN EL «DIARIO DE LA MARINA»

ACTUALIDAD INTERNACIONAL

INFORMA el general Graziani que las tropas italianas que operaran en la Somalia han ocupado el país de Schabeli, situado en los cursos de los ríos Fafan y Schbeli. La noticia de este avance nos permitirá ahora hacernos idea de la forma en que el general Graziani está efectuando el avance sobre Harrar, distante todavía 300 kilómetros en línea recta de la plaza de Gorrahei, situada al norte de Guerlogubi, a una distancia de unos cien kilómetros.

Explica esto que las huestes italianas han avanzado, el ala derecha desde War-Der, sobre Guerlogubi, menos de 50 kilómetros de Wal-Wal y la izquierda sobre Gorrahei. El avance sobre Yig-yiga, se realizará, pues, por la vía carrozable Dagahabur, para el ala derecha, y por la de Gorrahei a la misma población, para la izquierda, encontrándose, para esta última, el río weg del río Fafan. Ocupado todo Schiaveli, cuyos sultanes nativos seguramente se han sometido a Italia (dado que constantemente mantienen querellas con los abisinios del país), la penetración por el camino de camiones de Mogadiscio a Harrar, se realizará en el flanco de extrema izquierda por Daniglia, cia Dagahamedó, con lo cual, combinando con las fuerzas del ala derecha, la marcha sobre Harrar no es cuestión sólo de tiempo, porque nada podrá impedir el que, cuando los italianos de estas rutas estratégicas, dominen la zona Harrar-Dagadén, en donde domina el negus, porque de los caudillos más de la región, el ras Nasibó Seyum, el La zona de Bale, situada entre el curso del Uad Schebeli y Ganale Doria, con capital en Negalo, se encuentra bajo las órdenes del Dedyaz Tafari, jefe militar nombrado por el negús. Contra estas fuerzas avanzan las tropas italianas que se han apoderado de Dolo, el Juba, sobre la frontera de la colonia británica de Kenia, que es límite con las dependencias de Gadamo y Borana, a las órdenes de las Desta Damtú.

LA posición del dedyas Nasibó, jefe del partido de los jóvenes etiópicos, en los momentos del golpe de estado que colocó al ras Tafari en la regencia de Abisinia, más tarde, en el solio imperial, es muy difícil en la región de Harrar-Ogadén, porque no es un jefe nativo, sino nombrado por el emperador, que se ha visto obligado a mantener la dominación del país por el sistema de las prestaciones llamado «ghebar», o sea, la unción a la tierra de los pueblos conquistados, repartiendo a las familias entre los jefes militares, en una forma feudal. Por este motivo y por las controversias frecuentemente tenidas en la zona de Bale y aún en la misma Harrar, con los sultanes locales, se ha mantenido siempre allí una situación de descontento de la cual, sin duda, Italia ha tratado de sacar provecho.

LA construcción de los caminos militares ahora existentes en la Ogadina y de los cuales está sacando provecho el general Graziani, perseguían la dominación del país por la fuerza armada. Las comunicaciones choanas se aumentaron en el Ogadén, a las órdenes de Nasibó, el cual más de una vez dirigió las operaciones contra las tribus somalíes de las cercanías de Gorrahei y Guerlogubi.

Natur. mente, tan pronto como son obligadas a salir del territorio las huestes dominadoras de Italia, Graziani encuentra a las posiblaciones dispuestas al sometimiento, dado que los vencedores no seguirán otra política sino la de restaurar a los régulos locales, que servirán luego de aliados a los italianos.

NASIBO, por su carácter de «joven etiope» (cuando era estudiá» de Addis Abeba acaudillaba ese grupo), siempre fué partidario de que se sustituyera a los señoríos locales por abisinios, creando, indudablemente, problemas de partidarismo local, de la más difícil solución.

Esta política hará que en los momentos actuales los Guxas se produzcan como la mala yerba. La penetración italiana en Abisinia tiene reservadas todavía muchas sorpresas.

La conquista de la región ogadina se realizó en parte por los gastos y expensas de los somalíes, empleando a los mercenarios abisinios y a los jefes militares de Addis Abeba, como brazo fuerte del conquistador. Los etiopes se quedaron con los territorios de uno y otro combatientes, y, con frecuencia los alzamientos, el estado anárquico, han amenazado con la destrucción de ese incipiente sistema centralizador. El avance de Graziani, pues, es probable que en el orden político tenga más importantes consecuencias que en el militar y no olvidemos que la derrota del Nasibú es un golpe de muerte al partido de los jóvenes etiópicos, abisinios nacionalistas que no toleran no tan solo a los europeos, sino tampoco a las razas alógenas...—J. L. M.

MAS DETENCIONES EN ZAMORA POR EL AFFAIRE DEL MAGISTERIO EN ESPAÑA

ZAMORA, octubre 21. (SE).—La opinión pública sigue con interés apasionamiento todo cuanto se relaciona con la venta de plazas del Magisterio. Ha sido detenido y ingresado en la cárcel por orden judicial el presidente del Tribunal de las oposiciones, D. Marcelino Escudero Leve, hermano político de Augusto Paz, firmante de un recibo de dos mil pesetas, que fué detenido ayer. También está detenida y incomunicada una mujer. Se ha practicado auto de procesamiento contra José Rodríguez, que fué detenido el día 26. Las actuaciones judiciales se llevan con gran reserva. Se ha practicado algunos careos. Parece que los exámenes se reanudarán el lunes.

Zollner fué nombrado ayer presidente del directorio de la iglesia del III Reich

BERLIN, octubre 21. (AP.)—El intendente general superior, Zollner, iglesia nazi de Dusseldorf, ha sido fué nombrado hoy presidente del directorio de la Iglesia del III Imperio Al

DIARIO DE LA MARINA publica diariamente este suplemento en ROTOGRABADO que se entrega con la edición del periódico a los suscriptores por solo $1.20 al mes. SUSCRIBASE HOY: M. 7911 - M. 7912.

DIARIO DE LA MARINA

LA HABANA, MARTES, 22 DE OCTUBRE DE 1935

SUPLEMENTO DIARIO EN ROTOGRABADO, DE ACTUALIDAD MUNDIAL TELEFONO M-3775

EL GENERAL Emilio de Bono—con la mano en alto—gobernadot de la Eritrea, y el conde Ciano—con las manos en las caderas—hijo político del Duce Mussolini, retratados poco antes de dar comienzo a la ofensiva que produjo la caída de Adowa. El general de Bono fué captado cuando daba el grito de "¡Viva Italia!" ante las tropas (Foto Wide)

AYER TUVO efecto el cambio de Secretarios en el Departamento de Comercio. La lente de nuestro fotógrafo captó el momento en que el doctor Antonio Beruff Mendieta, funcionario saliente, firmaba el acta de entrega al Secretario entrante, doctor Ricardo Ponce, que se ha hecho cargo, en calidad de interino, de esa dependencia (Foto D. M.)

EL DOCTOR Laredo Brú, Presidente del Consejo de Estado, y el Subsecretario de Estado, comandante Rodolfo Miranda, acudieron al muelle a recibir al doctor Cosme de la Torriente, quien llegó en la mañana de ayer de New York (Foto D. M.)

EL PASADO DOMINGO tuvo lugar en el Observatorio del Colegio de Belén la inauguración de los nuevos servicios para informar directamente al pueblo de Cuba por medio del radio la presencia o aproximación de los ciclones. A ese fin se ha instalado en el Observatorio un micrófono con su amplificador en conexión con la estación CMCY igualmente unida a la COCH. De este modo el público de Cuba podrá oir de labios del propio Padre Gutiérrez Lanza su boletines meteorológicos con absoluta garantía de autenticidad. En una de las fotos vemos al ilustre jesuita, don Mariano Gutiérrez Lanza, ante el micrófono pronunciando palabras inaugurales y en la otra a la concurrencia que asistió al acto, entre la cual se hallaba el Rector de Belén, el Embajdor Caffery, el doctor José Manuel Cortina y otros (Foto D. M.)

AL MEDIODIA de ayer tomó posesión de la Cartera de Comunicaciones el señor Francisco Gómez Rodríguez. La lente del fotógrafo tomó el momento en que firmaba al posesionarse del cargo (Foto D. M.)

LA VELADA celebrada en el Centro Castellano con motivo de cumplirse las bodas de oro de tan prestigiosa institución resultó brillante. En la foto aparece el señor Garcilazo Rey, Presidente de la Beneficencia Castellana, mientras pronunciaba un elocuente discurso (Foto D. M.)

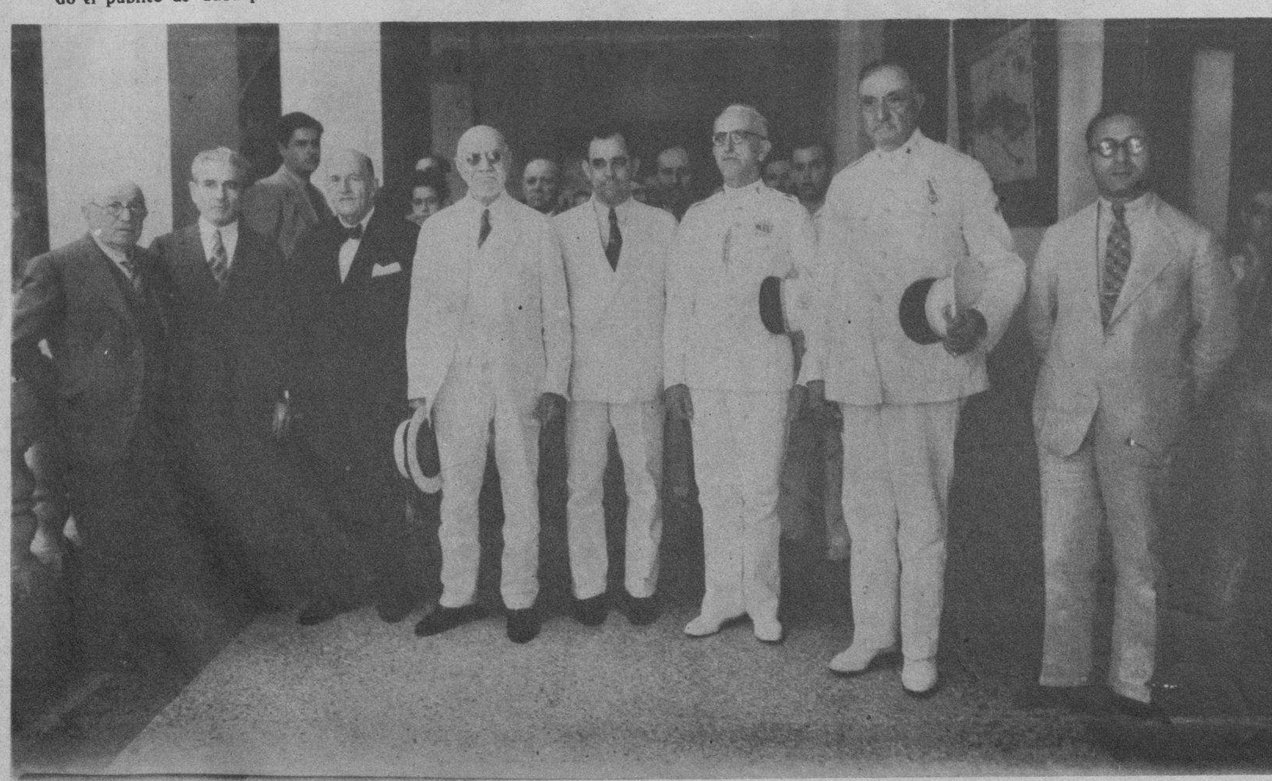

PERSONALIDADES que asistieron a la solemne misa, en la Iglesia de Nuestra señora del Carmen, dedicada a Santa Teresa de Jesús, excelsa patrona de Castilla. La misa fué uno de los actos del programa confeccionado por la Sociedad Castellana de Beneficencia el pasado domingo (Foto D. M.)

M.E.C.D. 2016

DE LA GUERRA ITALO-ETIOPICA . . .

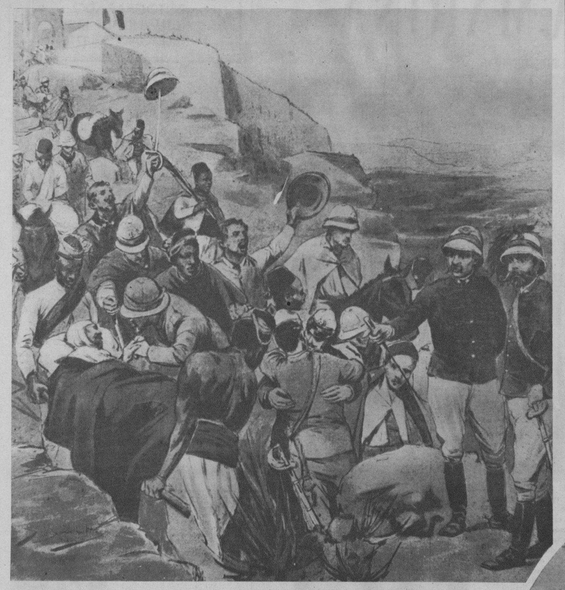

CONCEPCION artística de la batalla de Adigrat, cuadro que fué hecho en el año de 1895. En el lienzo aparece la bandera tricolor italiana flotando sobre la fortaleza. La hazaña realizada por Italia en aquella época fué repetida en estos días por Mussolini (Foto Wide)

LOS NATIVOS de Addis Abeba lanzando al espacio los sonoros golpes del tambor de guerra (Foto Wide)

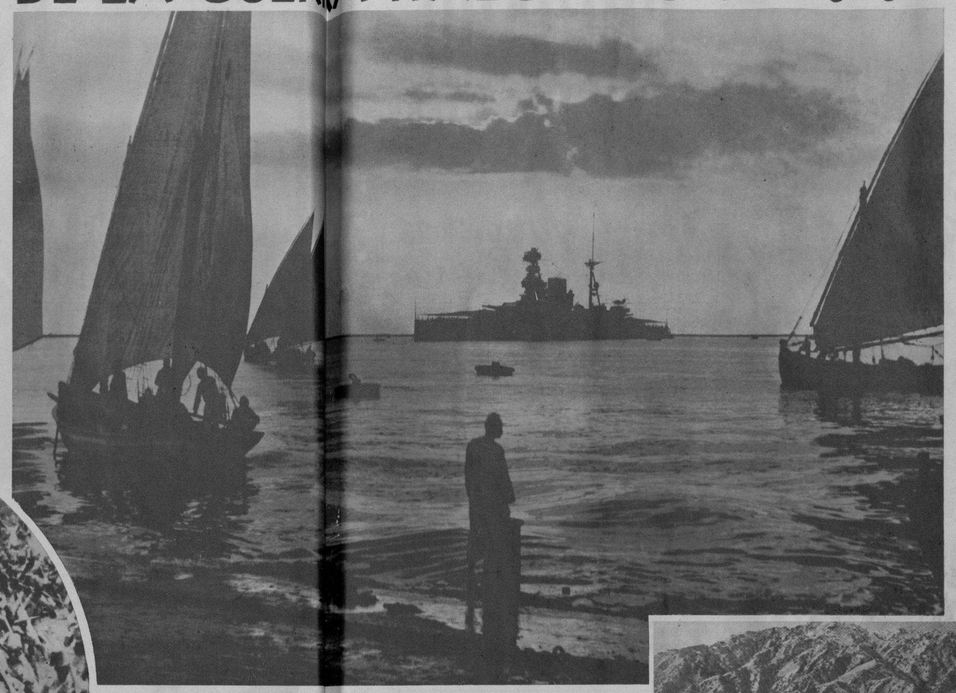

FOTOGRAFIA exclusivida a la lente de uno de los fotógrafos de nuestra Agencia de noticias gráfica la que aparece, a la entrada del Canal de Suez, un poderoso barco de línea de Guerra de la Gran Bretaña (Foto Wide)

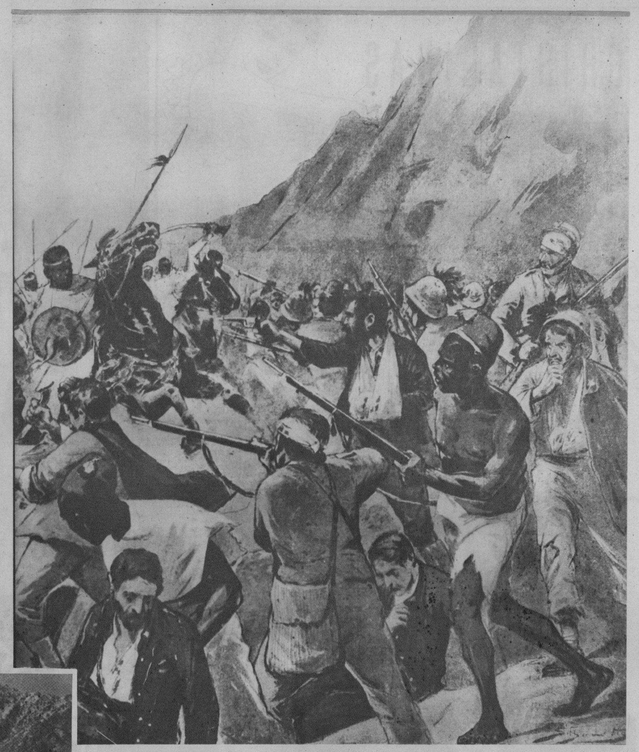

LIENZO que representa la sangrienta batalla de Adowa en la que perecieron miles de soldados italianas que fueron vencidos por el Rey Menelik. En la actualidad Italia ha vengado la derrota de 1895 (Foto Wide)

RAS GUETATCHO, Gobernador General de la provincia de Kaffa, que lucha contra Italia al frente de 50.000 etiópicos perfectamente armados y equipados. Ras Guetatcho ocupó en una ocasión, primero, la Legación de Francia en calidad de Ministro etiópico y en la segunda como delegado del Imperio en la Liga de las Naciones (Foto Wide)

PARTE de los cien mil soldados nativos de la Somalia italiana que han prestado cooperación al Duce Mussolini (Foto Wide)

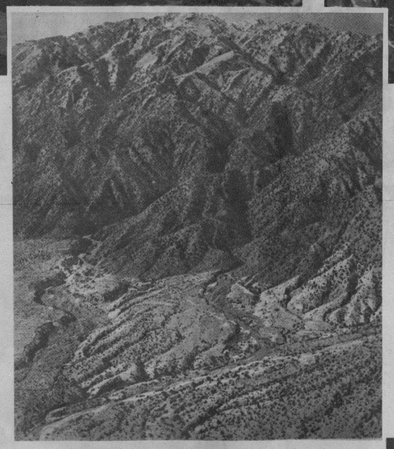

INEXPUGNABLES fortalezas naturales donde piensan hacer la más terrible guerra los etiópicos en su lucha contra Italia (Foto Wide)

FUERZAS de Etiopía descansando, esperan la llamada para entrar en combate con los soldados invasores italianos (Foto Wide)

MAJORIE FAUGTH, una joven americana, que se encuentra en Etiopía en un Hospital de la Cruz Roja (Foto Wide)

EL GENERAL Balbo, jefe de la aviación italiana y uno de los grandes aviadores del mundo, en la puerta de su residencia (F. W.)

EL REY de Reyes, Emperador de Etiopía, Haile Selassie, descendiente de Salomón, montado en su corcel favorito, presto para partir hacia el frente de batalla al mando de sus ejércitos (Foto Wide)

TROPAS DE la Somalia italiana que han partido para el frente de batalla para combatir a sus hermanos de raza en Etiopía (Foto Wide)

ABRUPTAS MONTAÑAS de Abisinia, donde se dice se harán fuertes las huestes de Haile Selassie (Foto Wide)

UN COCINERO del Ejército italiano que se encuentra en suelo etiópico prepara el condumio de las fuerzas con apetitosos macarrones, el plato nacional del país de Benito Mussolini (Foto Wide)

RUTH G. BEATTY, "nurse" de Pennsylvania, que también se encuentra en Etiopía en misión humanitaria a las órdenes de la Cruz Roja (Foto Wide)

LA SEÑORA Clarence Duff, hija de un prominente hombre de negocios de Filadelfia, que se encuentra en Abisinia en un Hospital de la Cruz Roja (Foto Wide Wide)

M.E.C.D. 2016

CRISTALINAS

Unas piernas hermosas se ven más lindas si visten medias Mir-O-Kleer* de Kayser*. Sin una sombra o veta, sin un desperfecto aún en los matices más obscuros. En todos los colores de última moda.

*MARCA REGISTRADA

MEDIAS MIR-O-KLEER *de* KAYSER

M-6

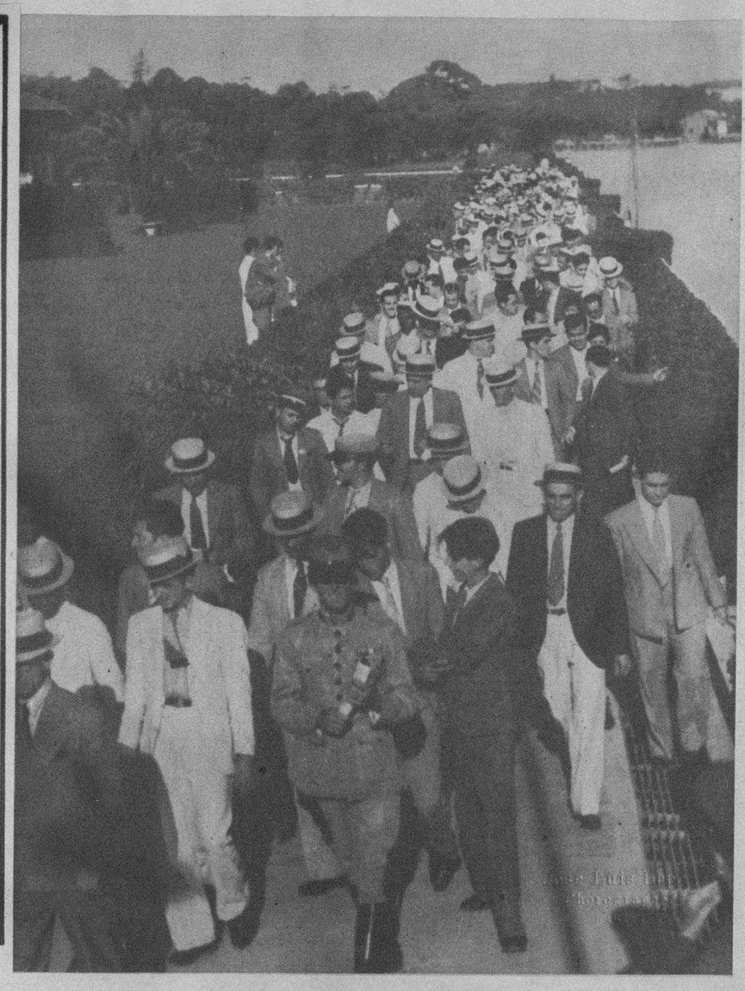

DE LAS CARRERAS.—Miles de fanáticos del deporte llamado de los Reyes, se dirigen al Grand Stand después de haber seleccionado, en el "paddock", sus favoritos. La fiesta del pasado domingo resultó brillantísima (Foto D. M.)

CUIDADO
CON LOS RESFRIADOS

HAGA *Gárgaras a menudo con Listerine*

¡Nunca descuide un resfriado! Por simple que parezca, lleva siempre en sus garras el peligro de una gripe, una pulmonía, una mastoiditis o infección de las cavidades faciales—y hasta la tuberculosis.

¡Protéjase! A la primera señal de un resfriado o dolor de garganta, haga gárgaras con el Antiséptico Listerine sin diluir. Así se destruyen hasta el 99 por ciento de los microbios en la boca y garganta. Es tan eficaz que aún cuatro horas después de usarlo pudo notarse una reducción de 64 por ciento en el número de microbios. No en vano es el Antiséptico Listerine el preferido para atajar resfriados y evitar males más graves.

Cómprese un frasco hoy mismo y haga gárgaras mañana y noche, no sólo para combatir resfriados, sino para evitar contraerlos.

Pruebe la Crema Dentífrica Listerine. Verá qué brillo da a sus dientes en pocos días.

ANTISEPTICO LISTERINE

No trate Ud. mismo de curarse un mal grave — consulte con su médico inmediatamente.

E-91

UNA ESCENA de la sensacional producción "Los Mercaderes de la Muerte" o "El Secuestro del Presidente", que se estrena hoy en el Teatro Nacional

JUAN LUIS MARTIN, nuestro talentoso compañero de redacción, captó, durante dos horas, la atención de un auditorio selecto de más de trescientas personas que se reunieron en el "Instituto Vittorio Emmanuele", sobre el tema "El problema Abisinio en su desarrollo histórico". En esta foto aparece el conferencista en los inicios de su interesante plática (Foto D. M.)

PROCEDENTE de Yucatán ha llegado a la Habana el señor J. M. Regottaz, Gerente de Exportacin de la RCA Victor, habiendo sido recibido a su arribo por el señor Julián Lastra, Gerente de los Almacenes de la Viuda de Humara y Lastra, S. en C., el señor Juan Castro, activo jefe de ventas de dicha firma comercial y otros (Foto D. M.)

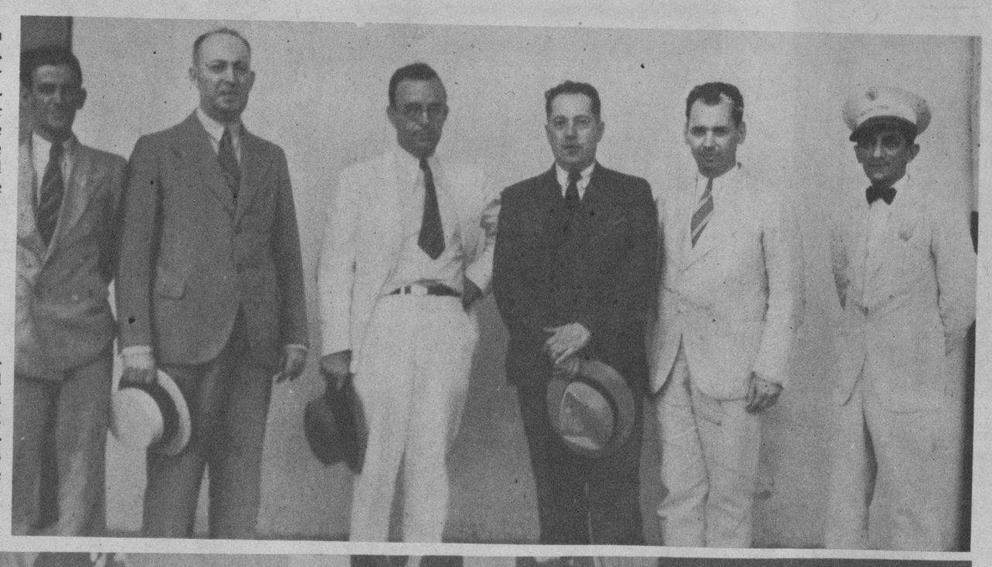

ASPECTO GENERAL de la concurrencia que asistió a la velada ofrecida en el Centro Castellano durante la fiesta de la conmemoración de sus bodas de oro (Foto D. M.)

PRESIDENCIA del banquete popular ofrecido por la Sociedad Castellana de Beneficencia a la Colonia Castellana de Cuba, autoridades, periodistas y representación oficial española. El acto tuvo lugar en el Casino Deportivo de la Habana (Foto D. M.)

LE FUE OFRECIDO un banquete al comandante Aguilar, de la Marina de Guerra Constitucional por un grupo de periodistas y amigos con motivo del viaje realizado recientemente (Foto D. M.)

Cuando Ud. oiga estornudar, diga "Instantina!", en lugar de "Salud!", porque Instantina significa Salud cuando una persona comienza a resfriarse. Instantina es ultrarápida contra catarros, dolores y gripe. El *librito* de 3 tabletas, 10 cts.; la *cajita* de 8 tabletas, 25 cts.

A BORDO del vapor "Mexique". De izquierda a derecha Mad. Dor, esposa del Representante General de la Compañía Trasatlántica Francesa en la Habana; Mad. Sol Lalande; señor de la Torre, la señora de la Torre; el comandante del "Mexique"; Melle del Pozo y los hijos de los señores Dor y Calafat, que arribaron ayer a este puerto (Foto D. M.)

DINERO del 1 al 5% Con garantía de joyas "LA IDEAL" Neptuno e Industria

Telas Inglesas "BELWARP" "PETRONIO" "FAVORITA" CALIDAD MAXIMA

Sobrinos de Nazábal Importadores de PAÑOS Muralla 70 Teléfono M-1928 • Habana.

M.E.C.D. 2016